Fundado el 14 de enero de 1917
AÑO XXX N.o 10.473

LA NACION

(EMPRESA PERIODISTICA "LA NACION" S. A.)

TIEMPO PARA SANTIAGO
HOY. Bueno.

CION DE 20 PAGINAS — SANTIAGO DE CHILE, JUEVES 8 DE AGOSTO DE 1946 — PRECIO EN TODO EL PAIS: UN PESO

ALMIRANTE HALSEY VISITARA HOY LAS REPARTICIONES NAVALES DE VALPARAISO

ER RINDIO HOMENAJE AL ENERAL DON BERNARDO O'HIGGINS

ISITA AL VICEPRESIDENTE DE LA REPUBLICA

Durante todo el día de ayer, almirante señor William Hal- de la Armada de Estados dos, fué objeto de innume- es atenciones de parte de los ilos oficiales chilenos. En la mañana se preocupó de entar sus saludos a las prin- les autoridades.

VISITA A S. E.

Cerca de las 11.30 horas, el linguido jefe naval norteame- no, después de saludar al nistro de Relaciones Exterio- visitó al Vicepresidente de República, Excmo. señor Vi- e Merino Bielich, acompaña- del Embajador de su país, mo. señor Claude Bowers, y os miembros de su comitiva. a llegada a la Casa Presiden- la guardia de Palacio le ó los honores correspondien- a su alto grado. omo se sabe, el Excmo. señor rino Bielich es Comandante Jefe de la Armada Nacional, vo por el cual la entrevista caracteres especiales de alidad con tan distinguido ped.

E. y el almirante Halsey ersaron durante algunos mo- tos.

n esta oportunidad el Vice- dente, Excmo. señor Meri- Bielich invitó al almirante teamericano a un almuerzo mo que le ofrecerá el pró- s viernes, en el Palacio de Moneda.

OMENAJE A O'HIGGINS

las 12 horas, el almirante r Halsey, siempre acompa- del Embajador señor Bo- y de su ayudante naval mo. señor Gerald Trudgett. irigió al monumento al Ge- al don Bernardo O'Higgins, a de rendir su homenaje al e máximo de Chile. ndió los honores de orde- s la Compañía de Guardia Ministerio de Defensa Nacional, formada por un destacamento de soldados de la Defensa de Costa.

A los acordes de los Himnos nacionales de Chile y Estados Unidos fueron izadas las banderas de ambos países.

Luego, el almirante señor Halsey, acompañado del Jefe de la Misión Naval Norteamericana, contraalmirante Mayfield, depositó una hermosa ofrenda floral al pie del monumento.

Un numeroso público que presenció esta ceremonia hizo objeto de especiales muestras de simpatía al héroes del Pacífico.

EN EL "CALEUCHE"

A las 12.30 horas, los oficiales retirados de la Armada Nacional ofrecieron al almirante Halsey una brillante recepción en el Club de la calle Bandera.

En esta ocasión, el ilustre huésped recibió una calurosa ovación de parte de los antiguos jefes y oficiales de nuestra Marina de Guerra.

Usó de la palabra el presidente de la institución, almirante señor Edgardo von Schroeders, expresando su íntima satisfacción por tener de visita a tan calificado personero de las glorias navales norteamericanas.

A VALPARAISO

En la mañana de hoy, el almirante Halsey y miembros de su comitiva se dirigirán a Valparaíso, en donde visitarán las diversas reparticiones navales del vecino puerto.

El Comandante en Jefe de la Armada, vicealmirante Sr. Emilio Daroch, le ofrecerá un almuerzo a bordo del acorazado "Almirante Latorre".

Durante este acto, se procederá a entregar al almirante Halsey la condecoración "Al Mérito", que el Gobierno ha concedido al marino norteamericano.

El almirante William F. Halsey, durante la visita que efectuó ayer al Vicepresidente de la República, vicealmirante señor Vicente Merino Bielich. Al centro el Ministro de Defensa Nacional, general don Arnaldo Carrasco.

Una enorme muchedumbre despidió anoche en la Estación Central a don Alfredo Duhalde V.

EL CANDIDATO DE LAS FUERZAS PRODUCTORAS EMPRENDIO SU JIRA AL SUR DEL PAIS.— LOS ANDENES DE LA ESTACION SE VIERON REPLETOS DE GENTE, QUE LO VIVO INCESANTEMENTE.— EN RANCAGUA SE LE HIZO UNA ENTUSIASTA MANIFESTACION.— 1.500 CIUDADANOS CONCENTRADOS EN LA ESTACION DE RENGO HICIERON DETENER EL TREN, PARA RENDIRLE UN CALUROSO HOMENAJE

A las 19 horas de ayer, en un tren especial, inició su jira política al Sur del país el candidato presidencial de las fuerzas productoras de Chile, don Alfredo Duhalde Vásquez, acompañado de los miembros de su comitiva.

El pueblo de Santiago tributó en esta oportunidad una cariñosa despedida al señor Duhalde, congregándose una verdadera muchedumbre en la Estación Central, que aclamó entusiastamente al candidato y a cada uno de los Jefes de los partidos que levantaron su candidatura.

EN LA ESTACION

El señor Duhalde fué despedido en la Estación por los jefes de los partidos Radical, Socialista, Democrático y de los grupos y elementos independientes que ven en el candidato del Frente Democrático Nacional, el hombre capaz de hacer la grandeza de la República desde el solio de los Presidentes de Chile. También estuvo presente el generalísimo de la campaña, don Arturo Olavarría Bravo, y demás dirigentes de los trabajos electorales de Santiago.

En los momentos en que el tren se puso en marcha, miles de voces aclamaron frenéticamente el nombre del candidato popular, quien desde la ventanilla del coche en que viajaba agradecía las demostraciones de simpatía de que se le hacía objeto.

Nuestro Enviado Especial que viaja en el tren, nos comunicó anoche telefónicamente desde Rancagua que en esa ciudad se tributó al señor Duhalde uno de los más grandiosos homenajes, pues ante la noticia de que pasaba el candidato del Frente Democrático Nacional, el pueblo de Rancagua se movilizó entero para saludar al señor Duhalde

EL TREN SE DETIENE EN RENGO

El tren especial en que viaja el candidato, contra lo establecido por el itinerario, debió detenerse algunos minutos en la Estación de Rengo, en vista de que 1.500 personas procedentes de todos los puntos del Departamento aguardaban el paso del candidato, congregadas en los andenes.

Nuestro Corresponsal en esa ciudad, don Roberto Peña y Lillo, nos envió anoche la siguiente comunicación:

"Rengo, 7.— A las 21.15 horas, pasó por esta ciudad el tren especial en que viaja el candidato señor Duhalde. El pueblo reunido en la Estación le tributó un caluroso homenaje de simpatía. El tren se detuvo durante cinco minutos, y el señor Alfredo Duhalde, acompañado de don Bernado Ibáñez, descendió del vagón, departiendo cordialmente con sus amigos rengüinos, a quienes agradeció emocionado el simpático saludo que hacían en su persona a sus postulados de orden y bien público.— **Peña y Lillo**".

COMANDO UNICO DE LA CANDIDATURA DUHALDE EN RENGO

Nuestro Corresponsal nos informó anoche telefónicamente que a las 19 horas de ayer, quedó constituído en esa ciudad el Comando Unico de la candidatura del señor Duhalde en la siguiente forma: presidente, don Roberto Peña y Lillo, socialista; vicepresidente, don Augusto Flores, radical; tesorero, don Rafael Paiva, radical; secretario de actas, don Miguel Lanas, socialista; secretario de prensa, don Fortunato Venegas, democrático.

Este comando está integrado, además, por seis vocales.

LA COMITIVA OFICIAL

La comitiva que acompaña al señor Duhalde es la siguiente:

Senador Alfonso Bórquez, en representación del Partido Radical.

Don Bernardo Ibáñez, y senador Salvador Allende, en representación del Partido Socialista.

Diputado, don Pedro Cárdenas, y don José Santos Córdova, en representación del Partido Democrático.

Dirigente sindical, señor Juan Briones.

Señor Enrique Fairle, en representación de la Juventud Democrática; Señores Justiniano Sotomayor y Ortelio Parra. Además, representantes de la prensa de la capital.

ITINERARIO OFICIAL DE LA JIRA DEL SEÑOR DUHALDE

Miércoles 7: Partida de Santiago, a las 19 horas.

Jueves 8: Llegada a Puerto Montt, a las 18.30 horas. Proclamación a las 19 horas.

Viernes 9: Partida de Puerto Montt, a las 10.30 horas. Llegada a Osorno, a las 12.30 horas. A las 19 horas proclamación.

Sábado 10: Partida de Osorno, a las 8.40 horas. Llegada a La Unión, a las 9.10 horas. Partida de La Unión, a las 12.30 horas. Proclamación a las 19 horas.

Domingo 11: Partida de Valdivia, a las 7 horas. Llegada a Temuco, a las 11 horas. A las 19 horas proclamación.

Lunes 12: Partida de Temuco, a las 13.45 horas. Llegada a Angol (vía Traiguén), a las 18.30 horas. A las 19 horas, proclamación.

Martes 13: Partida de Angol, a las 9.10 horas. Llegada a Los Angeles a las 11 horas. A las 11.30 horas, proclamación.

Partida de Los Angeles, a las 16 horas. Llegada a Concepción, a las 19 horas. A las 19.30 horas, proclamación.

Miércoles 14: Partida de Concepción (vía Tomé), a las 15 horas. Llegada a Chillán, a las 19 horas. Proclamación a las 19.30 horas.

Jueves 15: Partida de Chillán, a las 2 de la madrugada. Llegada a Santiago a las 11 horas.

Desfile popular desde la Estación Alameda hasta el Teatro Caupolicán, en donde tendrá lugar la proclamación en Santiago.

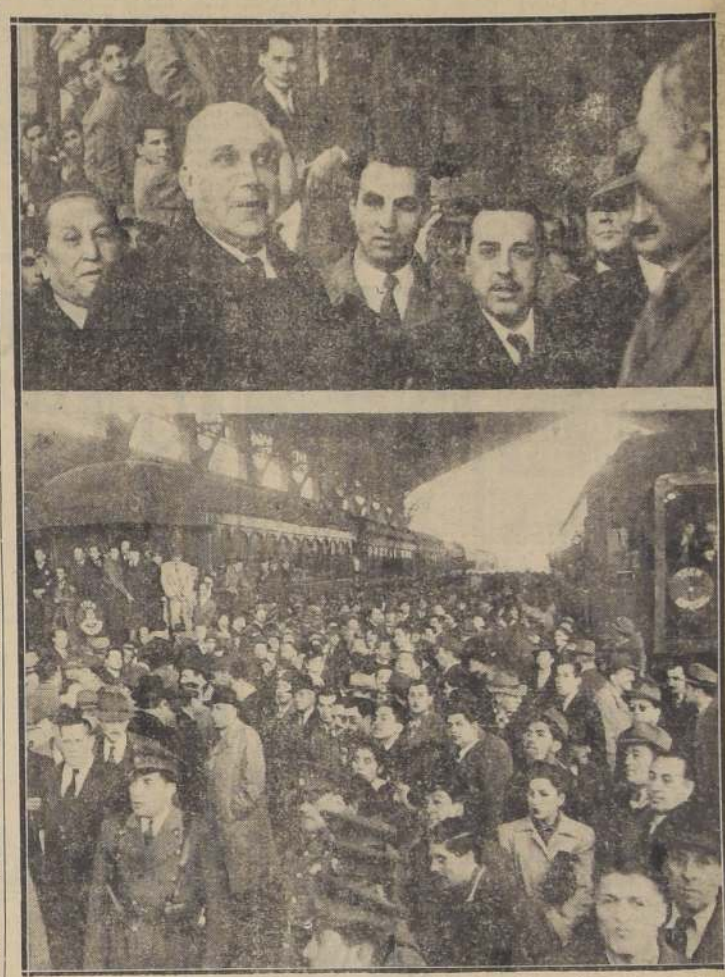

El señor Duhalde con el generalísimo de su campaña, señor Arturo Olavarría; el Ministro de Economía, señor Manuel Hidalgo; el subsecretario del Partido Socialista, señor Agustín Alvarez, y otros dirigentes políticos, momentos antes de que el tren se pusiera en marcha.—Abajo: Un aspecto de la inmensa muchedumbre que fué a despedir al señor Duhalde en la Estación Central, al iniciar su jira por el Sur del país.

HOY SE INICIA LA CELEBRACION DEL 137.° ANIVERSARIO DE LA EFEMERIDES DEL ECUADOR

ARANA, A LAS 19 HORAS SE EFECTUARA UNA VELADA EN EL SALON DE HONOR DE LA UNIVERSIDAD DE CHILE Y BANQUETE EN EL CLUB DE LA UNION

Hoy se inicia en esta capital celebración del 137 aniversa- de la Independencia del Ecua- que este año promete al- r especial relieve.

EN EL CLUB FAMAE

A las 21.30 horas, en el cam de juego que esta institución e en Franklin esq. de San acio, se desarrollará el festi- deportivo organizado por la eración de Básquetbol de Chi. en homenaje al aniversario atoriano y como un reconoci- ento a este país hermano por forma en que acogió a la de ación chilena al último Cam- nato Sudamericano de este orte.

AUDICION RADIAL

Mañana 9, a las 15 horas, en Radio del Pacífico habrá una ición en honor del Ecuador argo de miembros de la co- idad ecuatoriana.

EN EL SALON DE HONOR DE LA UNIVERSIDAD

A las 18.30 horas de mañana se efectuará en el Salón de Honor de la Universidad de Chile la velada organizada por el Círculo Amigos de Ecuador, con la colaboración del Instituto Chileno-Ecuatoriano de Cultura, PEN Club de Chile, Círculo de Periodistas de Santiago, Federación de Estudiantes, Bando de Piedad y Centro Checoeslovaco de Ayuda.

En esta ocasión se desarrollará el siguiente programa:

I.—Breves palabras del señor Víctor Viteri Jiménez, secretario del Círculo Amigos de Ecuador.

II.—Charla del presidente del Círculo, don Jorge Téllez Gómez, titulada: "Ecuador en el Continente Americano".

III.—Número musical a cargo del Conservatorio Nacional de Música.

IV.—Roberto Meza Fuentes, presidente del Instituto Chileno Ecuatoriano de Cultura, disertará sobre "Pasión y vida del espíritu en el Ecuador".

V.—Declamación por la señora Inés Moreno de Medina.

VI.—Número de música a cargo del Conservatorio Nacional de Música.

VII.—Relaciones universitarias chileno-ecuatorianas, por el señor Felipe Herrera L., presidente de la Federación de Estudiantes de Chile.

VIII.—Número musical a cargo del Conservatorio.

IX.—El periodismo ecuatoriano en la Colonia y en la República, por el director del Círculo de Periodistas de Santiago, don Jorge Vial Jones.

X.—Declamación de Inés Moreno de Medina.

XI.—Palabras del Embajador del Ecuador, Excmo. señor Bo- rrero Bustamante.

BANQUETE EN EL CLUB DE LA UNION

Mañana 9, a las 21.30 horas se efectuará en el Club de la Unión una comida de confraternidad chileno-ecuatoriana, con asistencia del Embajador del Ecuador y la señora de Berrero Bustamante.

Las personas que deseen asistir a esta comida deben inscribirse a los teléfonos 32248, 41690 y 61600.

EL DIA 10

9 horas: Izamiento de los pabellones ecuatoriano y chileno en el local del Centro Ecuatoriano.

10.30 horas: Visita a los monumentos de O'Higgins y Bolívar, por el Embajador del Ecuador, el personal de la Embajada y la colectividad ecuatoriana.

14 horas: Fútbol de la División de Honor en homenaje al Ecuador.

18 horas: Homenaje en Radio "El Mercurio".

20 horas: Homenaje en Radio "O'Higgins".

22 horas: Banquete y baile en el Centro Ecuatoriano.

El Rotary despidió al Embajador de Panamá Sr. Porras

Una de las reuniones más im- tantes de los últimos meses ebró a mediodía de ayer el tary Club de Santiago, en los nes de Gath y Chaves Ltda., o la presidencia de don Ra- n Eyzaguirre Gutiérrez. En- las visitas se encontraban el bajador de Panamá, don Bell- s Porras, el Primer Secretario la Embajada, señora Teresa Fábregas, el Adicto Civil, Gilberto Orillac; el señor liam Loring, Jefe de Prensa la Embajada Americana y s personalidades.

al dar la vienvenida a los visi- tes, el presidente de la insti- ión rotaria, don Ramón Eyza- re, tuvo conceptos particular- nte expresivos para referirse a presencia del Embajador de ama, señor Porras, que en ve pondrá término a su bri- te labor diplomática en tie- chilena para dirigirse en igual ión a Francia. Destacó los ex- pcionales merecimientos del tre huésped, cuyo espíritu ericanista y cuyo afecto por e se habían manifestado en actividad útil y amplia en del acercamiento de dos ción hermanos.

rrdeció las expresiones del Eyzaguirre el Embajador de ama, quien manifestó que te- en esta sesión la oportunidad despedirse de sus amigos rota- al abandonar la generosa tie- chilena. En esta mesa frater- de Rotary, dijo el Excmo. se- Porras, he vivido momentos vidables.

tema del día", de la interesa- sesión rotaria de ayer co- pondió al ex presidente, doc- Eugenio Cienfuegos, quien se ió en una charla a la im- rancia de algunas iniciativas tadas por el Rotary Club de tiago en favor de la infancia abandonada.

Primer Secretario de la Em- ada de Panamá, señora Teresa s de Fábregas, usó de la pala- ra. Luego de haber sido presenta- por el señor Eyzaguirre. Adhirió e forma especial por el presi- te señor Eyzaguirre. Adhirió s conceptos del Embajador su país respecto de la impor- ia de Rotary en el mundo y minó recitando un poema pa- ótico que fué largamente audido.

n esta sesión el secretario, don ncio Palacios García-Reyes, arrolló uno de los amenos e pirados temas de divulgación rial, estando el informativo anal a cargo del prosecretario, Eduardo Benavente.

CUERPO DIPLOMATICO SALUDO AL EXCMO. SR. MERINO BIELICH. AYER

Al mediodía de ayer S. E. el Vicepresidente de la República, recibió en audiencia especial al Cuerpo Diplomático acreditado ante la Moneda. Los diversos jefes de misiones le fueron presentados por el Jefe del Protocolo, don Joaquín Larraín.

El Excmo. señor Merino Bielich, que estaba acompañado del Ministro de Relaciones Exteriores, don Joaquín Fernández, conversó cordialmente con los diplomáticos, quienes le expresaron sus parabienes por haber asumido la primera magistratura de la nación.

"SIEMPRE TUVE CONFIANZA Y FE EN LA VICTORIA", DIJO EL ALMIRANTE HALSEY

CORDIAL ENTREVISTA CONCEDIO AYER A LOS REPRESENTANTES DE LA PRENSA

ALABO EL PATRULLAJE DE LA MARINA CHILENA

En la residencia particular del Adicto Naval de la Embajada de Estados Unidos en Chile, capitán de navío, señor Paul Weaver, los periodistas santiaguinos fueron recibidos ayer por el almirante de Escuadra de la Armada Nacional de Estados Unidos, señor William Halsey, que en estos días es huésped oficial del Gobierno y del pueblo de Chile.

Para muchos ha llamado la atención que el héroe del Pacífico, no se hospedara en la sede de la Embajada de su país o en el Hotel Carrera, que habitualmente ocupan los personajes destacados que visitan a Chile. Al almirante Halsey le agrada mucho estar en contacto con todo lo relacionado con la Marina. Y es por eso, que prefirió la casa habitación del Adicto Naval de Estados Unidos, en el acogedor edificio del barrio Providencia, para hospedarse durante su permanencia en Santiago.

CON LOS PERIODISTAS

El representante de LA NACION, junto con sus colegas, fué recibido por el almirante Halsey en medio de un ambiente por demás cordial. Este marino admirable, que supo de muchos sinsabores y sacrificios durante la larga jornada bélica del reciente conflicto, llegó hasta los periodistas con una afable sonrisa y lleno de amabilidad. Se prestó gustoso a las exigencias de los reporteros gráficos que deseaban enfocar al famoso Jefe de la Tercera Escuadra del Pacífico.

Sin afectación, el almirante Halsey quiso saludar a cada uno de los periodistas. Estrechó la mano de los reporteros y de fotógrafos. Para los que hemos visto a través de los noticiarios cinematográficos la recia figura del almirante, a veces un tanto hosca, y luciendo sólo su uniforme de trabajo, pantalón verde y sweater azul, no deja de llamarnos la atención su llaneza y su distinguida figura, que advertimos ayer en la entrevista con la prensa.

Fueron muchas las preguntas que se le formularon. Algunas no fueron contestadas, porque, con toda razón el almirante dijo que tenían cierto carácter político, internacional quizás.

"El mayor número de naves a mi mando fué de 460 unidades a flote —nos dice— y con ellas entré a la bahía de Tokio. Organicé y ejercité su ocupación".

Orgullosamente expresa: "A bordo de mi buque insignia, el acorazado "Missouri", el 1.o de septiembre de 1945, se firmó la rendición oficial del Gobierno imperial del Japón".

LA COOPERACION DE CHILE

A una pregunta responde: "Claro que sé que fué muy eficaz, la labor realizada por Chile en el patrullaje naval. Y es por eso que las naves enemigas no intentaron amagar el territorio de esta parte del Continente americano. Ello nos ayudó sobremanera, ya que así pudimos movilizar las materias primas con que Chile cooperó en este conflicto mundial".

Más adelante dice que de los 46 años que pertenece a la Armada de Estados Unidos, treinta años ha estado embarcado.

DURANTE LA GUERRA

Cuando los japoneses atacaron Pearl Harbor, él navegaba en aguas del Pacífico. Permaneció en puente de mando durante toda la guerra y gracias a sus excelentes condiciones de estratega naval pudo su flota, la gloriosa Tercera Escuadra, entrar un día al centro mismo del enemigo amarillo, después de abatirlo en cruentos combates navales.

"Nunca dudé de la victoria —nos dice— pues, sabía que poseíamos una flota numerosa y bien equipada, y por lo demás contaba con el coraje de los marinos norteamericanos, hábilmente secundados por las fuerzas expedicionarias y las máquinas de nuestra potente flota aérea".

SU VISITA

"No traigo instrucción alguna del Gobierno de mi patria. Vengo a saludar a mis buenos amigos de estos lados. Estuve en Chile en febrero de 1920, cuando el almirante Rodman vino al mando de una flotilla de destructores". "Estoy encantado de esta parte de Sud América".

"Creo en una paz duradera y justa —afirma— a pesar de ciertos resabios que por allí se advierten".

LA BOMBA ATOMICA Y LA GUERRA

"Sobre la atómica, muy poco puedo decirles. Durante los experimentos estaba lejos y de ella sólo sé lo que han publicado los diarios".

"Sin ella, el año 1944, yo dije a mis subalternos que ganaríamos la guerra en 1945, y así fué. No contaba con la atómica, pero, tenía fe en la victoria".

Da respuesta a una pregunta, diciendo: "Sí; la guerra no me ha dejado muchas enseñanzas, pero no les podría decir cual tipo de nave es más útil en estos quehaceres bélicos. Yo los creo a todos importantes".

ES AVIADOR

Advertimos en su casaca de marino, junto a sus numerosísimas condecoraciones, la piocha de aviador. Nos relata que a los 52 años, quiso seguir un curso de aviación. Lo hizo y obtuvo su brevet de piloto.

La entrevista se extiende más del tiempo fijado y el glorioso almirante norteamericano debe concurrir a una invitación especial. Se despide cordialmente con un "hasta luego, amigos".

Hemos estado al frente de todo un héroe, modesto, y sencillo en su conversación, pero, grande, en su acción bélica sobre la inmensidad del Océano Pacífico que sabe mucho de sus inquietudes y sacrificios por su patria.

El almirante Halsey, con el representante de LA NACION, durante la entrevista de ayer.

FUE ACEPTADA LA RENUNCIA DEL SR. GMO. DEL PEDREGAL

Ayer se dió curso al decreto del Ministerio de Educación, por medio del cual se acepta la renuncia presentada por el señor Guillermo del Pedregal, de su cargo de Decano de la Facultad de Economía y Comercio de la Universidad de Chile.

La renuncia, como se sabe, fué presentada por motivos particulares.

URGENCIA PARA LEY QUE FAVORECE A LOS PELUQUEROS SE PIDE

El Ministro del Interior, don Fernando Moller, dirigió ayer un oficio al presidente de la Cámara de Diputados, solicitándole se dé el trámite de urgencia para el despacho del proyecto de ley que incorpora a los peluqueros al régimen de la Caja de Previsión de los Empleados Particulares.

D. Mariano Ospina asumió ayer el Mando Supremo en la República de Colombia

Llamó a liberales y conservadores a formar su Gabinete

Aplicará estricta política de centro

BOGOTA, 7 (UP).— (Por Guillermo Pérez Sarmiento).— El Dr. Mariano Ospina Pérez, de 55 años de edad, tomó posesión hoy de la Presidencia de la República de Colombia, siendo este el primer conservador que ocupa la jefatura del Estado Colombiano en los últimos 16 años. Al asumir, anunció inmediatamente la formación de su Gobierno, en el cual estarán representados conservadores y liberales por iguales partes.

En el discurso inaugural pronunciado ante la sesión conjunta de ambas Cámaras, y en presencia de las Misiones especiales de 27 países, el nuevo Presidente prometió ajustar su administración dentro de una política de reformas sociales, especialmente aplicables a las clases más necesitadas.

Dijo que combatirá la inflación y especulación, dará alientos a los movimientos cooperativistas, estimulará la producción agrícola, mejorará los sistemas de transporte y luchará por la adopción de la legislación del seguro social, que se halla actualmente en discusión en el Congreso Nacional. Pidió a los poderes legislativos, a los Gobiernos Provinciales y Municipales; a las instituciones de crédito y organizaciones sindicales, que cooperen con él: para vencer en la lucha

(PASA A LA PAG. 8)

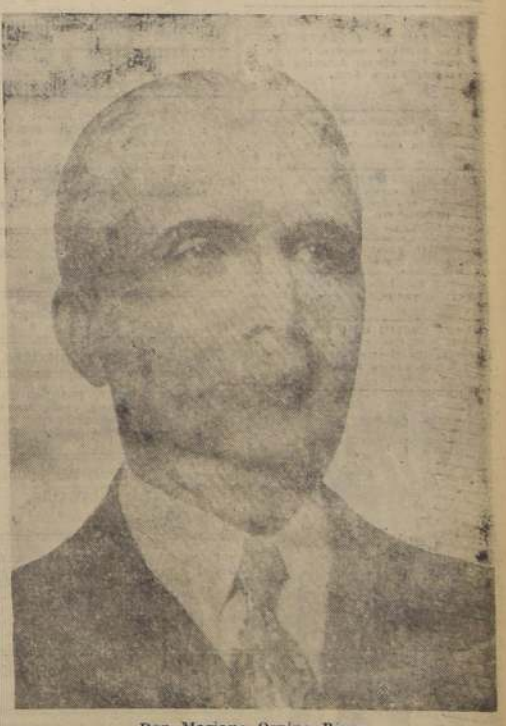

Don Mariano Ospina Pérez

BAÑOS

DE FIERRO ENLOZADO IMPORTADOS Y NACIONALES CORRIENTES y de REVESTIR

Baños para guaguas en el color que usted desee.

LAVATORIOS DE PEDESTAL Y MURALES. BIDETS, W. C. SILENCIOSOS Y CORRIENTES. TERMOS ELECTRICOS: GEYSER. LO MEJOR Y MAS BARATO. FABRICADO HASTA LA FECHA.

Loza Sanitaria de Penco

SURTIDO COMPLETO

CALIFONTS Y CALENTADORES A GAS Y LEÑA, LAVAPLATOS, REFRIGERADORES; MUEBLES PARA COCINA

Precios los más bajos de plaza

ALMACENES FABRICA:

MERIDA

Chacabuco 8, 12 y 14, al llegar a Av. Bernardo O'Higgins

TELEFONOS:
91446 - 92585 - 90645
CASILLA: 4639

DESPACHOS RAPIDOS A PROVINCIAS.

SOLICITE CREDITO

AVISOS ECONOMICOS CLASIFICADOS

TENGO ORDEN DE VENDER EN SECTOR GRAN AVENIDA

$ 110.000.— INMEDIATO GRAN AVENIDA, PARADERO 19.— Chalet moderno; construcción sólida. Living, comedor, dormitorio; sala de baño; cocina. Entrada de auto. 400 m2. de terreno.

$ 130.000.— CALLE ESTELA, PARADERO 10.— CASA de un piso; construcción de ladrillo. Galería, comedor, 3 dormitorios, baño instalado, dependencias y servicio. Jardín, patio. Entrada de auto. Deuda: $ 45.000 Caja de Ahorros de EE. PP.

$ 135.000.— SANTA CLARA, Paradero 19.— BUNGALOW moderno, recién terminado; 500 m2. de terreno; construcción sólida. Living, comedor, 3 dormitorios, pieza de baño; dependencias. Jardín, patio y garage.

$ 140.000.— LO OVALLE.— CASA CON 3 DORMITORIOS, galería. Sitio de 2.064 m2. Totalmente plantado con árboles frutales en producción. Garage de 4x8 mts. Facilidades de pago.

$ 165.000.— CELIA ZEGERS, PARADERO 22.— CASA-quinta con 980 m2 de terreno. Living, comedor, 2 dormitorios, baño instalado;; dependencias y servicio. Jardín con árboles frutales en producción. Deuda: $ 60.000.

$ 200.000.— MARIA AUXILIADORA, PARADERO 6.— Casa de un piso; buen estado. 600 m2. de terreno. Comedor, 3 dormitorios, baño instalado; dependencias y servicio. Jardín con árboles frutales. Patio. Parrón. Deuda: $ 27.000 Caja EE. Particulares.

$ 300.000.— SAN SIMON, PARADERO 21.— CASA DE un piso, bien tenida; construcción de ladrillo. Living con chimenea, comedor, 3 dormitorios, pieza de baño; dependencias y servicio. Jardín con árboles frutales. Pago convencional.

$ 200.000.— CARVAJAL, PARADERO 18.— CASA DE 2 pisos, bien tenida, pisos de parquets; construcción de ladrillo. Bajos: hall, comedor, W. C. visitas; dependencias y servicio. Jardín. Altos: hall, 3 dormitorios, baño instalado. Escritorio con biblioteca. Renta: $ 1.500 mensuales.

$ 220.000.— MERCEDES MIRA, PARADERO 7.— CASA moderna en un piso; construcción sólida. Hall, comedor con galería, 3 dormitorios, baño, dependencias y servicio. Galpón con pieza empleada; jardín; patio; parrón; entrada de auto. Deuda: $ 70.000.

$ 230.000.— PRIMERA TRANSVERSAL, PARADERO 12.— Bungalow moderno; construcción sólida. Living, comedor, 3 dormitorios, baño completo; ;dependencias y servicio. Jardín, patio y garage. Terreno: 440 m2. Deuda: $ 60.000.

$ 240.000.— SAN NICOLAS, PARADERO 11. — CASA moderna; construcción de ladrillo. Hall, comedor, salón, 4 dormitorios, baño instalado; cocina. Jardín. Patio, árboles frutales. Parrón, gallinero. Garage. Terreno: 12.50x50 mts. Deuda: $ 65.000. Pago convencional.

$ 250.000.— 9.a AVENIDA, PARADERO 16.— BUNGALOW moderno, construcción sólida. Amplios recibos. Parquets sobre concreto. 3 dormitorios, baño instalado; dependencias y servicio independiente. Jardín con árboles frutales. Entrada de auto.

250.000.— 6.a AVENIDA, PARADERO 15.— BUNGALOWS recién terminados; construcción sólida. 500 m2. de terreno. Living, comedor, 2 dormitorios con closets; baño instalado; dependencias y servicio. Jardín. Entrada de auto. Fuerte deuda a largo plazo.

$ 260.000.— SANTA CLARA, PARADERO 19.— CASA de un piso, moderna, construcción sólida. 500 m2. de terreno. Living, comedor, 3 dormitorios, baño completo; dependencias y servicio. Jardín con árboles y parrón.

$ 290.000.— URETA COX, PARADERO 10.— BUENA casa moderna con: living-comedor, W. C. visitas; dependencias y servicio. Patio. Entrada de auto. Altos: 3 dormitorios con closets, baño completo. Deuda.

$ 300.000.— 7.a AVENIDA.— Bungalow recién terminado; sólido; pisos de parquet;; living, comedor, escritorio, 3 dormitorios con closets; baño instalado; dependencias y servicio. Jardín, patio; ;árboles frutales. Entrada de auto. Deuda: $ 45.000 Caja de Ahorros.

$ 290.000.— BRIGADIER CRUZ, PARADERO 8.— CHALET estilo colonial, en 2 pisos, aislado. Porch, living, comedor; dependencias y servicio. Jardín. Parrón. Entrada de auto. Altos: hall, 3 dormitorios, baño instalado. Deuda: $ 44.000 Caja EE. Particulares. 779 m2. de terreno.

$ 300.000.— LADO PARADERO 18.— CASA DE UN PISO, bien tenida. Living, comedor, 4 dormitorios, baño instalado;; dependencias y servicio. Patio. 400 m2. de terreno.

$ 300.000.— A 4 CUADRAS DEL PARADERO 9.— BUNGALOW moderno, con departamento de renta; construcción sólida. Porch, living, comedor, 2 dormitorios; dependencias. Jardín con árboles frutales y parrón. Entrada de auto. Departamento de renta con: hall, living comedor, 3 dormitorios; dependencias. Deuda: $ 130.000 Caja de FF. CC. Renta depto.: $ 1.050 mensuales.

$ 310.000.— ENTRE PARADEROS 22 y 23.— CHALET moderno, recién terminado. 1.000 m2. de terreno. Espléndidas terminaciones. Amplios recibos con chimenea; dormitorios (4); baño instalado con califont eléctrico; dependencias y servicio. Gran jardín con árboles frutales y de sombra. 2 garages. Gran terraza. Deuda: $ 100.000 Caja de Ahorros. Pago convencional.

$ 320.000.— LADO PARADERO 10.— BUNGALOW MODERNO, sólido. Amplios recibos, 3 dormitorios, baño instalado; dependencias y servicio. Jardín, garage. Facilidades de pago.

$ 330.000.— INMEDIATO PARADERO. — BUNGALOW nuevo, con pisos de parquet; 1.000 m2. de terreno. Construcción sólida. Recibos; terraza con pérgola; 3 dormitorios con closets; baño instalado; dependencias y servicio. Entrada de auto. Deuda: $ 150.000 Hipoteca.

$ 350.000.— INMEDIATO PARADERO 18.— CHALET 2 pisos, moderno, recién terminado, sólido. Recibos; escritorio, W. C. visitas; dependencias y servicio. Terraza. 3 dormitorios, baño instalado. Deuda: $ 65.000 Caja de Ahorros.

$ 360.000.— INMEDIATO PARADERO 28. — CASA-quinta, en un piso, moderna, sólida. Terreno: 15 x 40 mts. Amplio living, chimenea, comedor, 3 dormitorios, pieza de baño; dependencias y amplio servicio. Jardín con árboles frutales. Entrada de auto. Subterráneo. Jardín con árboles frutales. Gallinero para 800 aves. Deuda: $ 120.000 Caja de Ahorros. Largo plazo.

$ 360.000.— BRISAS DEL MAIPO.— CASA-QUINTA en un piso; terreno: 67.50 x 100 mts. Recibos, 4 dormitorios, baño instalado; dependencias y servicio. Jardín con árboles frutales. Parque. Entrada de auto. Facilidades de pago.

$ 400.000.— EN LA GRAN AVENIDA.— BUNGALOW bien tenido. 2.800 m2. de terreno. Arboleda frutales y jardines. Recibos, 5 dormitorios, 2 baños instalados; dependencias y servicio. Garage con pieza para chauffeur. Deuda: $ 65.000 Caja EE. PP. y PP.

CARLOS OSSANDON
Nueva York 25

S. SACK
FIERRO NACIONAL
redondo cuadrado plano
Sn. PABLO 1179
MORANDE 817

OPTICA CORTES
Novedades en anteojos de color.
Surtido completo en Anteojos y Cristales.
Despacho exacto de recetas.
AGUSTINAS 1131
FONO: 80235

INDICE DE AVISOS ECONOMICOS CLASIFICADOS

1.—Alhajas, monedas y antigüedades.
2.—Automóviles, camiones y vehículos.
3.—Neumáticos, accesorios y garages.
4.—Arriendos buscados.
5.—Arriendos ofrecidos:
Casas chalets.
Locales y oficinas.
Departamentos y piezas.
6.—Abarrotes, comestibles y frutas.
7.—Arboles y plantas.
8.—Armas, caza y pesca.
9.—Artículos de escritorio, librerías, imprenta.
10.—Aves y animales.
11.—Belleza y peluquería.
12.—Compras y ventas varias.
13.—Deportes, turismo y veraneo.
14.—Diversos.
15.—Educación.
16.—Fotografía, cine y útiles científicos.
17.—Ocupaciones buscadas.
Empleados.
Profesionales.
Operarios.
Domésticos.
18.—Ocupaciones ofrecidas:
Empleados.
Profesionales.
Operarios.
19.—Residencias, hoteles, restaurantes.
20.—Materiales de construcción.
21.—Metales y minerales.
22.—Motores, maquinarias y artículos eléctricos.
23.—Máquinas de escribir y coser.
24.—Muebles, menajes y artículos sanitarios.
25.—Modas e interés para el hogar.
26.—Mudanzas y transportes.
27.—Negocios e instalaciones.
Compra y venta.
28.—Objetos y animales perdidos.
29.—Personas buscadas.
30.—Préstamos, acciones y bonos.
31.—Productos medicinales.
32.—Propiedades compran:
Quintas y sitios.
Casas y chalets.
Parcelas, chacras y fundos.
33.—Propiedades venden.
34.—Propuestas públicas y particulares.
35.—Radios e instrumentos de música.
36.—Remates voluntarios.
37.—Notificaciones y citaciones.
38.—Sastrería e indumentarias.
39.—Talleres y composturas.
40.—Judiciales.

1.—Alhajas, moneds y antigüedades.

COMPRO ORO Y PLATA, PAGO BUENOS precios. Alameda 346. 7 Sep

NOVIOS, ARGOLLAS ORO 14 Y 18 kilates, macizas, grabadas, desde 200 pesos par. San Diego 780. Relojería Sportman. 31 Ag

BOLETOS, JOYAS, BRILLANTES, PLATINO, oro, plata, compramos. Superamos cualquier oferta. Huérfanos 1121 31 Ag

BRILLANTES, JOYAS, BOLETOS, vendo y compro. Supero cualquier oferta. Ahumada 58, esquina Nueva York. 31 Ag

ORO, JOYAS, BRILLANTES, PLATINI, plata, monedas antiguas, compramos; supero cualquier oferta. Bandera 56. 31 Ag

JOYAS, ANTES VENDERLAS, CONsúltenos. Pagamos mejores precios brillantes, marfiles, objetos arte, boletos empeño, etc. Bandera 316 teléfono 86075. 4 Sep

¡¡NOVIOS!! PARA ARGOLLAS, Fábrica Sostin, Nueva York 66. 31 Ag

COMPRO BRILLANTES, JOYAS. PRECIOS insuperables, Kardonsky, Estado 284. 31 Ag

¡¡¡CASA REAL!!! ORO, JOYAS, BRILLANTES, fantasías, compraventa. Compostura, transformaciones. Compañía 1025, frente Teatro Real. Fono 63885. 31 Ag

NUEVO PLAN
Sastrería DRINBERG
10 CUOTAS IGUALES SIN PIE
BANDERA 644

2.—Automóviles, camiones y vehículos

CAMION FORD 1940, GOMAS BUENAS. Santa Isabel 24. 12 Agt

OCASION, VENDO OLDSMOBILE año 29, turismo, bien tenido. Verlo: Exequiel Fernández 499, Ñuñoa. 12 Agt.

VENDO MOTOCICLETA ALEMANA, moderna, 35 kilómetros por litro, flamante. Santa Elena 1936. Teléfono 50176. 12 Agt

NECESITO AUTO TRABAJAR AL arriendo, tengo patente, barrio Providencia. Teléfono 85787. 12 Agt.

OPTICA
NOVEDADES EN ANTEOJOS Y LENTES
AHUMADA 268
ROTTER

4.—Arriendos buscados.

PAGO HASTA $ 800.— POR 2 ó 3 piezas, independiente. Teléfono N.o 69029.— J. Lander. 12 Ag

ADMINISTRAMOS PROPIEDADES, ANticipamos rentas. Caja Propietarios. 5 En.—47

5.—Arriendos ofrecidos.

ADMINISTRAMOS PROPIEDADES, ANticipamos rentas. Caja Propietarios. 5 En.—47

600, CENTRALISIMO, FLAMANTE, pieza calle, amoblada. Compañía 1229. 12 Agt.

PIEZA C/S. MUEBLES. C/S. PENsión. E. Concha y Toro 5. 12 Agt.

ARRIENDO PIEZA, TRATAR DE 6 P. M. adelante, calle Quinta Normal 3360. 12 Agt.

PIEZA AMOBLADA ASOLEADA.— Chiloé 1211. 12 Agt.

DEPARTAMENTO BAJOS INDEPENdientes, cuatro piezas, baño, cocina. García Reyes 428. 12 Agt

800.— CONFORTABLE, PIEza amoblada, una o dos camas c/s. Desayuno. Baño anexo. Casa poca familia, absoluta tranquilidad. Referencias mutuas. Serrano 767. 11 Agt.

6.—Abarrotes, comestibles y frutas

PAPAS DE PRIMERA, REPARTO 94375. 9 Agt.

7.—Arboles y plantas

ARBOLES FRUTALES, PLANTAS PAra jardines, maceteros greda, tierra, hojas de litre. Ofrece Criadero Corial Alameda esquina Arturo Prat. 31 Agt

9.—Artículos de escritorio, librerías, imprenta

PLUMAS FUENTE, ENCENDEDORES, lápices, arreglo. Galería Alessandri 30. 31 Ag

11.—Belleza y peluquería

SE ARRIENDA UNA PIEZA A PERzona sola. San Martín 829. 8 Agt

12.—Compras y ventas varias

VENTA DE VASOS Y MAQUINAS PAra hacer jugos de frutas. San Alfonso 54. 30 Ag

ADMINISTRAMOS PROPIEDADES, ANticipamos rentas. Caja Propietarios. 5 En.—4

NECESITO COLABORACION DE UN hipnotizador con fines de experimento, por pocas horas. Cartas a "La Nación".— H. K. G., casilla 81 D. 8 Ag

COMPRAMOS DENTADURAS, DIENtes sueltos usados. Bandera 86. 31 Ag

15.—Educación

¡OJO! ¡TRIUNFE Ud.! ESCUELAS POLitécnicas Díaz-Gascogne. Ultimos cursos del año. Internado para señoritas de provincia. Santo Domingo 670. 31 Ag

CLASES PIANO, HACE JOVEN, NOveno Conservatorio. Victoria 565, teléfono 50627. 14 Ag

CORTE, CONFECCION, NUEVOS CURsos rápidos, eficientes, económicos; enseñanza perfecta, facilísima, garantía, atención esmerada, profesora especialista. Confección trajes primer mes. Prospectos. Academia "Fénix", Santo Domingo 1030 (Cerca Puente). 15 Ag

CURSOS RAPIDOS, EFICIENTES, ECOnómicos: Preparación Comercial, Oficinistas, Taquígrafos, Dactilógrafos, Contabilidad, Escritura Máquina, Prospectos. Instituto Contabilidad fundado 1922. Santo Domingo 1030 (cerca Puente). 11 Ag

INSTITUTO COMERCIAL MIXTO "Alfredo Terrealba", Huérfanos 1734, para segundo semestre está abierta matrícula, cursos breves comercio terminarán dentro presente año. Solicite prospecto, taquigrafía Rolsán. Contabilidad, Dactilografía. 30 Ag

ACREDITADO INSTITUTO TECNICO Santo Domingo 1307 esquina Teatinos. Curso completos: Comercio. Dactilografía. Telegrafía. Corte-Confección. Peluquería. Solicite prospectos. 16 Agt.

17.—Ocupaciones buscadas

SEÑORA JOVEN, CON DOS NIÑOS. Ofrécese para todo servicio, en casa honorable, tiene conocimientos en zurcidos de trajes y toma puntos de medias, aceptaría puesto, fuera de Santiago. Buenos informes. Serrano 456. 10 Agt.

18.—Ocupaciones ofrecidas

NECESITO EMPLEADA DE 20 A 30 años, para cocina sencilla y un poco de aseo, sueldo $ 400. Presto cama y delantales. Avda. Antonio Varas 1371 (por Avda. Bilbao). 9 Ag

BUENA COCINERA NECESITO. ALAmeda 1414. 12 Ag

COCINERA JOVEN NCESITO. PROVIdencia 2345. 12 Ag

SASTRERIA LA MENDOCINA
SAN DIEGO 255
TELEFONO 66665
Solicite un crédito

SE NECESITA NIÑO PARA el perforado. Ascaguer y Cía. Victor Manuel 2298. 9 Agt.

CARRETELERO, CON DOCUMENTOS, necesito. Figueroa Larraín 2037, Góndola 6, Frente Pizarreño. 8 Agt.

NECESITASE NIÑO PARA REPARTIR viandas. Manuel Rodríguez 937. 14 Agt

NECESITO NIÑAS PARA ATENDER las mesas, presentarse de 16 a 20 horas. Café "La Santiago", Coquimbo 1056. 9 Ag

NECESITO MOZO QUE SEPA SU SERvicio, hacer aseo de piezas y patio. Buen sueldo. Club Hípico 698. 12 Ag

NATANIEL 138, NECESITA COCINEra competente. 12 Ag

19.—Residencias, hoteles, restaurantes

PIEZA PENSION, FAMILIA, E. CONcha y Toro 5, lado Teatro Carrera. 12 Ag.

CATEDRAL 1420, LINDAS PIEZAS, DEpartamento calle, amobladas. Excelente comida. 12 Ag

PIEZA GRANDE CALLE, CON PENsión, viandas. Cienfuegos 87. Teléfono 65112. 12 Ag

DEPARTAMENTO CALLE, PENSION. Bulnes 571. 12 Ag

PIEZA GRANDE MATRIMONIO CON pensión. Teléfono 85629 Portugal 688. 12 Ag

20.—Materiales de construcción

¡¡DEMOLICION!! TEJAS, ZINC, BALdosas, tablas piso, cielo. Infinidad materiales, realizo. San Diego 166. 10 Ag

FIERRO REDONDO PARA CONSTRUCciones. Sack. 31 Ag

GRAN LIQUIDACION DE BALDOSAS, puestas a domicilio. Se ejecutan trabajos de embaldosados. San Pablo 3798. fono 92427. 15 Ag.

FIERRO GALVANIZADO LISO. SACK. 31 Ag

FIERRO ACANALADO, GALVANIZado. Sack. 31 Ag

S. SACK. BARRACA FIERRO, SAN Pablo 1179, Morandé 817. Precios bajos. 31 Ag

PINTURA PASTA. SACK. 31 Ag

PUERTAS, VENTANAS, MAMPARAS, galerías, gran existencia, para entregas inmediatas. San Diego 743. 3 Oct

GRAN DEMOLICION. LIQUIDO FIEro techo, canales, bajadas, tablas pisos, cielos, tapas álamos, roble, surtido ventanas, puertas, madera, reja fierro y de correderas; adobes, ladrillo y cañerías, precios ocasión. San Diego 2270. 18 Ag

REGALO TIERRA ADOBES. SAN DIEgo 2270. 18 Ag

LIQUIDO TABLAS PISO Y ROBLE. San Diego 743. 3 Sep

22.—Motores, maquinarias y artículos eléctricos

MAQUINARIA DE OCASION, HUEROS 2448. 7 En

BOXES
$ 8.— DIA
$ 150.— MES
COLO COLO — AUTOS
RIQUELME 345
Teléfono 85920

23.—Máquinas de escribir y coser

MAQUINA COSER DE PIE NORTEamericana Kenmore, 5 cajones, nueva, especial taller, vende $ 4.000, Unión Americana 334. 8 Ag

24.—Muebles, menajes y artículos sanitarios

¡¡POR LIQUIDACION REALIZO!! 1.300. Livings, 3.000, dormitorios, comedores modernos. Lira 519 (Casa particular). 12 Ag

MUEBLES CON FACILIDADES A LARgo plazo y poco pie. Huérfanos 617. 17 Ag

VENDO BARATISIMO DORMITORIOS, comedores halls, cocinas a gas, camas bronce, marquesas; infinidad muebles sueltos. Santa Rosa 757. Ag. 26

ZINC ACANALADO
PARA TECHO
Es inútil que recorra Santiago o Chile entero. No pierda su tiempo. Vaya a la segura donde El Rey del Zinc
BASCUÑAN 943

¡¡¡COLCHONES!!! "COLCHOnería "Francesa". Refacciona colchones, domicilio. San Diego 9. Teléfono 86259. 23 Agt.

COMPRO MUEBLES, MENAJES, COcinas, catres. Fono 50230. Ag. 26

COMPRO MAQUINA SINGER. FONO 50230. Ag. 26

¡¡OCASION!! VENDO AMOBLADOS DORMITORIO, comedor, hall, muebles sueltos. Delicias 2456. 3 Sep

$ 3.900, VENDO COCINA ELECTRIca importada, tres platos, horno, nueva, doy facilidades. Carmen 265. 13 Agt

COMPRO BAÑO ENLOZADO. FONO 50230. Ag. 26

VENDO FLAMANTE, UN LINdo juego de muebles para living, estilo Normando. Argomedo 86. 10 Agt.

AMOBLADO COMEDOR. VENDO OCAsión. Vergara 278. 8 Agt

25.—Modes e interés para el hogar

¡¡¡PIELES!!! CONFECCIONES, HEchuras, transformaciones. Trabajo perfecto. Precios módicos. "El Canadá". Merced 301. 10 Ag

BANQUETES, FIESTAS SOCIAles y arriendo de servicios: Antigua "Casa Acevedo", Santo Domingo 585. Fono 50904. 16 Agt.

27.—Negocios e instalaciones

VENDO LAVANDERIA, LIBERTAD 814. 12 Ag

FARMACIA DE TURNO
PERMANENTE HASTA LA UNA DE LA MADRUGADA
Andrade
DELICIAS 2902 - FONO 92340

URGENTE VENDO NEGOCIO PATENte almacén, cigarros, jabonería, habitación, barrio excelente. Recoleta 2256. 12 Ag

VENDO CERVECERIA Y PENSION DE ocasión. Lord Cochrane 641. 12 Ag

30.—Préstamos, acciones y bonos

ADMINISTRAMOS PROPIEDADES, ANticipamos rentas. Caja Propietarios. 5 En.—47

31.—Productos medicinales

ROT, EL MEJOR DESMANCHADOR. En venta sólo en farmacias. Muestras gratis en Farmacia Troncoso, Agustinas esquina Teatinos. 31 Ag

32.—Propiedades compran

COMPRO SITIO CHICO, CHALET O casa fuera de la Comuna de Santiago. Casilla N.o 1609. 10 Ag

ADMINISTRAMOS PROPIEDADES, ANticipamos rentas. Caja Propietarios. 5 En.—47

33.—Propiedades venden

$ 150.000, VENDO CASA EN SUñoa. Pasaje Martínez 1216, tratar con el dueño a media cuadra. Los Aguiluchos 3188. Micros Mapocho-Los Leones a una cuadra. 12 Agt

100 MIL, 120 MIL, 140 MIL. VENDO casitas nuevas, facilidades.— Franklin 748. Tratar: Avenida La Paz 108. 12 Agt.

ADMINISTRAMOS PROPIEDADES, ANticipamos rentas. Caja Propietarios. 5 En.—47

35.—Radios e instrumentos de música

GRATIS, EN SU PRESENCIA ARREglaremos su radio, pagándonos solamente repuestos. San Diego 138-A. Llegaron tubos. 7 Sep

MAGNIFICO PIANO 1/4 COLA. VENdo. Monjitas 557. 8 Agt

37.—Notificaciones y citaciones

EL SINDICATO PROFESIONAL DE EE. PP. de la Organización Hotelera Bonfanti, cita a reunión extraordinaria para el sábado 10 de agosto, a las 7 1/2, en nuestra sede social, Alameda 3680.— Sec. Interino. 10 Ag

SINDICATO EMPLEADOS, COMPAñía Industrial. Por resolución Inspección Trabajo, asamblea para elegir directorio, fué aplazada hasta jueves 8, a las 16.45 horas, por cuyo motivo encarécese la asistencia. 7 Agt.

ALAMBRE CANE
METAL DESPLE
S. SAC
SN. PABLO 1
MORANDE

AGENCIAS D
"LA NACION
PARA LA RECEPCIO
AVISOS ECONOM
CIGARRERIA "EL
SAN DIEGO
Teléfono
FERIA MATADERO
PORTAL EDWARDS
CIGARRERIA
SAN PABLO
PELUQUERIA
MAPOCHO
PROVIDENCIA
PASTELERIA CHILE
IRARRAZAVAL
frente Teatro HOLLY
ROBERTO CARRA
MAULE
PELUQUERIA "PA
RECOLETA
LAVANDERIA
DOMINICA
LAVANDERIA HIGIE
INDEPENDENCIA
ALMACEN DE MU
HUMBERTO MUÑ
SAN PABLO

HABIENDOSE EXTRAVIADO LA N.o 152408, de clase acciones perteneciente a Julio Espinosa Sa da nulo por haberse dado aviso.

HABIENDOSE EXTRAVIADO LA N.o 650158, de la Caja Nac Ahorros, perteneciente a Jo noza Madariaga, queda nulo haberse dado aviso.

38.—Sastrería e indumentarias

SASTRERIA MODERNA, 1057, teléfono 80241. Trajes gos a 10 meses plazo de entrega inmediata.

CASIMIRES NACIONALES $ 55; importados desde directo de fábricas. Alameda Bernardo O'Higgins quina Libertad. Precios durante este mes. Atención vincias contra reembolso.

CONTINUA NUESTRA UNICA dación anual. Todas las por la mitad de su valor y vestuarios para caballero Casa Salazar, Alameda Bernardo gins 2783, esquina Libertad ra convencerse.

(MAS ECONOMICOS EN PAGINA 4)

MEMORANDUM DE «LA NACION»

TURNO DE BOTICAS

SEMANA DEL 3 AL 10 DE AGOSTO.— Klein, Klein y Cía., Bandera-Huérfanos; Adriazola, N. Adriazola, San Pablo 1291; Carbone y Cía., San Pablo 4311; Santa Rita, B. Arcaya, Federico 101; Ideal, M. Rojas, Mapocho 4052; Lillo, I. Lillo, Independencia Prado, R. Saa, Independencia 2598; Centenario, A. Tapia, Recoleta Victoria, R. Calderón, Salas 260; Palma, Bello y Cía., Pío Nono Araya, J. Araya, Carrascal 4580; Santiago, Muñoz y Cía., Av. Santa 4209; Casali, A. Casali, Catedral 2802; Colón, Atria y Cía., Colón Meléndez, G. Meléndez, Av. Buzeta 497 (Com. Maipú); Bulnes, nosa, Antonio Macco 279 (Pob. Bulnes); Bentjerodt, E. Bentjerodt, O'Higgins 2803; Caupolicán, R. Parada, Bascuñán Guerrero 1050; ralda, D. Gil, Mirador-San Dionisio; Haarlem, Alcohalado y Cía., fro 597; San Francisco, B. Suazo, San Francisco 1205; Escobar, A. Bo Franklin 897; San Isidro, Araya y Cía., San Isidro 500; Pasteur, coholado, Irarrázaval 329; Prusia, M. Wuth, J. M. Infante 1015; Chiglino y Cía., Providencia 1312; Holandesa, Valenzuela y Cía., dencia 2369; Oriente, L. Soza, Fco. Bilbao 2415; Soza, R. Soza, Tu val 3133; Macul, Lagos y Cía., J. P. Alessandri 2053; Burgos, L. Cuarta Avenida 6302; Manuel Rodrigues, B. Martínez, Gran Avenida

AGOSTO
8
JUEVES

SANTOS DE HOY
Ciriaco

SANTOS DE MAÑANA
Sixto y Félix

BOLETIN DEL TIEMPO

(Redactado a las 20 horas del día 7 de agosto de 1946, por la Oficina Meteorológica de Chile):

Se ha observado buen tiempo en las zonas norte y central. El sur y el extremo sur, tuvieron condiciones atmosféricas alteradas.

APRECIACION GENERAL

Mejorará el tiempo en la parte sur del territorio, continuando alterado en el extremo sur.

ARICA A COQUIMBO: Bueno. Nubiados matinales. Vientos del suroeste.

ACONCAGUA A MAULE: Bueno. Vientos del sur.

CORDILLERA CENTRAL: Bueno.

ÑUBLE A CHILOE: Algo nuboso. Vientos del suroeste.

GUAFO A EVANGELISTAS: Chubascos locales. Vientos de regular fuerza del suroeste.

PUNTA ARENAS: Variable.

INFORMACIONES DE SANTIAGO

Temperatura del aire (día 7): máxima: 18.89 C a las 14 horas; mínima: 2.09 C a las 8.00. Humedad relativa del aire (día 7): máxima: 94 o/o a las 8 horas; mínima: 30 o/o a las 14 horas.

SOL (día 8): sale: a las 10.00 horas; puesta: a las 18.09.

LUNA (día 8): sale: a las 4.14 horas; puesta: a las 5.14 horas; día 9;;; fase: luna llena.

OFICINA METEOROLOGICA DE MINISTERIO DE DEFENSA NACIONAL

LLAMADOS DE URGENCIA

Asistencia Pública, San Francisco 80, teléfono 68191. Posta de la Asistencia Pública, Maquina de Chile, teléfono Posta N.o 5 de la Asistencia Pública, Chacabuco esquina Capaña, teléfono N.o 65223. Farmacia Pública de Ñuñoa, Villa de Irarrázaval 1017, teléfono Asistencia Pública de Providencia Manuel Montt 803, teléfono Prefectura de Carabineros, esquina de Morandé 987, teléfono 66151. Bombas: 61171.

CRUZ ROJA DE LAS JERES DE CHILE

Atenciones gratuitas para pobres gentes.

Policlínicas: Curaciones, inyección menor o inyecciones, diariamente de 14 a 16 horas.

Dentistica: Niños inscritos en colegios, de 9 a 11 horas.

Adultos: jueves, de 9 a 11 horas.

Pediatría (atención de niños) sábados, de 14 a 16 horas.

LA NACION

Santiago de Chile, jueves 8 de agosto de 1946.

PRESCINDENCIA ELECTORAL

De algunos ángulos han salido voces de protesta por ciones de funcionarios públicos que se estimarían rarias a la imparcialidad que corresponde evidenciar tos en épocas electorales. El Gobierno ha declarado hará las investigaciones respectivas, con el fin de es cer si se trata de hechos efectivos, y, en tal caso, pro rá a aplicar las correspondientes medidas adminis vas.

Se comprende que en vísperas de una elección pre cial abunden denuncias de esta naturaleza. Nunca dejado de producirse, y en no pocas veces se trata suposiciones, de actos mal interpretados o de propo de venganza personal.

Pero, por sobre los casos particulares que puedan entarse como demostrativos de un afán abusivo, cabe r resaltar el ánimo reinante en las esferas superiores Gobierno.

Ha quedado en la Primera Magistratura de la Na una personalidad como el almirante señor Merino ch, educado en la Escuela de nuestra Marina, en le ha recibido lecciones del más alto civismo. Toda rillante carrera profesional, sin contacto alguno con mbiente político, es la mejor garantía de imparcialidad frente a los comicios electorales que se aproximan. puede dudarse de que sabrá hacer honor a sus ante dentes y de que, una vez más, nuestras contiendas de ráticas habrán de servir para evidenciar, ante propios extraños, que formamos una nación prestigiada por su tura y por las normas de efectiva libertad que nos en.

Al Ministerio del Interior ha sido llamado un hom de espíritu sereno, que no sabe de odios ni de violen , con amigos en los más diversos círculos y con un ado que es una póliza de garantía para todos.

Consecuencialmente, nadie tiene derecho para pensar desde el Gobierno se pretenda organizar una em s de coartamiento de la libre expresión de la volun popular. Otros serían los hechos si tal propósito exis , y para ello se necesitaría de hombres distintos de que han asumido las responsabilidades administrativas.

No quiere esto decir que no puedan presentarse casos funcionarios públicos que, arrastrados por su vehe cia partidista, se presten para acciones indebidas. s más allá de la voluntad humana impedir que haya bordes de tal género. Pero lo interesante es que el bierno no tolere ni apoye demasías que vayan en con de sus designios de imparcialidad. Y puede abrigarse certeza de que, en cada oportunidad en que se com eben intervenciones ilícitas, ellas habrán de ser rápida enérgicamente sancionadas.

Conviene también, a fin de dejar las cosas en su ido lugar, recordar que no siempre se ha procedido tan honorable manera. Están frescos los recuerdos de ervenciones odiosas, que culminaron en verdaderas de enencias, inspiradas por el Gobierno y perpetradas por agentes directos. De modo que son pocos los que puc lanzar la primera piedra a este respecto.

Ayuda a Copiapó

Las consecuencias del fuer temblor que afectó a la vincia de Atacama, espe mente a la ciudad de Co pó, en la semana próxima ada, han sido graves en lo e respecta a las viviendas alto porcentaje de casas quedado en condiciones de poder ser utilizado, debido destrucción total o a las rias provocadas por el sis . Grave es el problema de habitación en todo el país, norte a sur, pero la dolo a contingencia señalada ha ido el afecto de agudizarlo esta provincia, hasta el to de tornarlo angustioso. La Corporación de Recons rción y Auxilio con celeri d e interés, se ha preocupa del problema de reparar daños en este orden de co . Además de las informa nes relativas a los destrozos se le han sido proporciona por diferentes organismos Estado, ha comisionado a arquitecto de la institu para que realice una vi inspectiva. Como este cionario ya está de regreso ha emitido su informe, la poración posee todos los cedentes necesarios para borar los planes de recons ción, lo cual equivale, en s palabras, a la seguridad que en breve tiempo se ini rán los trabajos definitivos edificaciones.

Como es lógico pensar, pese la rapidez con que se actúe, s la importancia de las ras por comenzarse, pasará n lapso prudencial antes que ncuentren a la población. En ntrarse con esta circunstan las dificultades suscitadas el subido número de vi das destruidas tienen un ácter urgente que no admi postergaciones ni dilacio Muchas familias no tie en la actualidad dónde recerse, mientras otras vi en una situación franca te desmedrada, a causa mal estado, a veces ruino de las habitaciones.

De ahí que la Corporación Reconstrucción y Auxilio, muy buen criterio, haya robado un plan de ayuda mediata, que completará el to de construcciones defini s. Las edificaciones de gencia permitirán atender un breve lapso a las perso que hayan perdido sus vi endas. Tendrán ellas carac rísticas de semidefinitivas y tan de costo económico. La cación de los terrenos propiados y la formación de stocks de materiales ne sarios, aspecto importantísimo este último a causa de la escasez de fletes marítimos están ya realizándose.

Se trata, como puede observarse, de una nueva demostración del interés y la constante preocupación de los círculos oficiales, por mejorar las condiciones de vida de las provincias del norte, principalmente de Atacama, tan perjudicada por el reciente movimiento sísmico. Afortunadamente dada la efectividad con que se ha procedido, pronto serán repuestas las viviendas que los principales centros poblados de la región perdieron debido a esa circunstancia. El problema de la fuerte escasez de casas-habitaciones es vivamente sentido por el organismo que tiene la palabra en estos asuntos.

DON CARLOS ALBERTO NOVOA

En la tarde de ayer dejó de existir repentinamente, mientras desempeñaba sus altas funciones, el Ministro de la I. Corte Suprema don Carlos Alberto Novoa Sepúlveda.

Tiene el señor Novoa una dilatada hoja de servicios prestados al país primero en el Ejército luego en la enseñanza y la Administración Pública y finalmente en el Poder Judicial, al cual pertenecía desde el año 1909, en que ingresó como Secretario de la Corte de Tacna, cargo del que pasó a Relator de la Corte Suprema y luego a Ministro del alto Tribunal.

Se distinguió el magistrado que acaba de fallecer, por su gran espíritu de trabajo, del que dió muestras en toda oportunidad. En 1926, como Relator de la Corte Suprema, le correspondió asumir la Dirección de la "Gaceta de los Tribunales", importante publicación que se encontraba en receso y que él dejó al día en brevísimo tiempo. En 1928 le tocó la redacción de la sentencia en el gran litigio del Fisco con Flor del Toco, en el cual se disputaban riquísimos terrenos salitrales con valor de muchos millones de libras esterlinas, julicio que fué favorable a los intereses del Estado.

Fué también el señor Novoa Sepúlveda, en otras oportunidades, Presidente del Tribunal que integraba como Ministro, y desempeñaba en la actualidad el cargo de Presidente del Tribunal Calificador de Elecciones.

Su don de gentes y su carácter bondadoso y comprensivo lo hicieron acreedor al general aprecio tanto en los círculos forenses como en los sociales.

El Poder Judicial pierde con la muerte del señor Novoa Sepúlveda, a uno de sus miembros más prestigiosos y distinguidos, que ganó su alto cargo escalando honrosamente el escalafón de esos importantes servicios.

LOS JUEVES DE JOAQUIN EDWARDS BELLO

EL MENTIROSO DEL PUEBLO

Mentirosos hubo siempre, y es bueno distinguir entre los que engañan para entretener, los que engañan por piedad, los que exageran las bondades de la patria, los que inventan viajes maravillosos y los que faltan a la verdad para satisfacer ruines pasiones.

El novelista es ya un mitomano, inventor de hechos y de héroes; lo mismo son el propagandista del turismo y el encargado de la estadística. Disraeli especificó: Hay tres clases de mentiras: mentiras, mentiras condenables y Estadística.

Los antepasados en el arte de mentir o de exagerar para atraer pobladores a nuestra América, se encuentran en las filas de los capitanes de la Conquista. Se empeñaban esos caballeros en la tarea de atraer la atención de la Corte española, de los hombres emprendedores y de los capitalistas. Nuestra América nació en forma de empresa mixta, comercial y religiosa; de una parte el navegante y el conquistador; de otra, el teólogo. A veces el conquistador se volvía fraile; así ocurrió con Las Casas.

No se les iban los días en balde a los conquistadores. Cuando no hacían algo de verdad, soñaban que lo hacían o escribían lo que soñaban, inventando hazañas más descomunales que las acabadas. Por ser continuadores del descubrimiento del más prodigioso soñador, no es raro que diesen por ciertas las empresas más raras y difíciles. Todos los conquistadores habían leído libros de caballería; mejor dicho, los actores del cine de su tiempo eran el Amadís de Gaula y el Lanzarote. La herencia o sucesión de ideas explica los laberintos espirituales de los pueblos.

Los emporios de riqueza que encontraron en México, en Perú y en Guatemala, se confundieron pronto y promiscuaron las fantasías con las realidades: Potosí, Jauja, Copan, la Fuente de la Eterna Juventud, el Cuzco y la Ciudad de los Césares.

Muchos lectores no creerían si les dijésemos que hace treinta años andaban exploradores chilenos buscando la Ciudad Encantada en el territorio de los Rabudos. Esta leyenda nació del informe que presentó en el año 1715 al Consejo de Indias el insigne exagerador don Silvestre Antonio Díaz de Rojas.

¿En qué categoría podemos colocar la mentira de don Silvestre? Me decido por la categoría de propaganda turística. No lo hacen peor ni mejor los exageradores actuales de la isla de Juan Fernández y de otros sitios apartados por el estilo.

Competidores de don Silvestre Antonio Díaz de Rojas abundan. Fray Pedro Simón, del siglo heroico, describió a ciertos indios de California de la manera siguiente: "Los Tatanuchas tienen las orejas tan largas que les arrastran por el suelo, y debajo de una de ellas caben cinco o seis hombres"; "en Homopueva los naturales comen solamente flores y duermen debajo del agua"... El conquistador Alonso de Ojeda dijo: "al desembarcar cerca de Coro, ví hombres de estatura colosal, doble del tamaño natural, al lado de los cuales parecen los españoles niños armados".

Por aquí encontramos el camino de nuestros mitos, de nuestros buscadores de entierros y de nuestros financistas. La robusta elegancia de las octavas reales, o el entono sobrenatural del Amadís de Gaula se han reducido a las leyendas actuales del caleuche, el lampalagua, el imbunche o el entierro de Guayacán.

El mentiroso de mi pueblo proviene en línea recta de los caballeros de la Conquista. No diré su nombre; tengo miedo a toda clase de complicaciones con la mayor fuerza social: la vanidad. Nada comparable a la vanidad si se la pudiera usar a manera de palanca.

Visitamos a nuestro mentiroso en su casita del pueblo, blanqueada y arrugada por fuera como dulce de sustancia. Hombre pequeño y delgado, moreno y seco. Santa Teresa de Jesús diría: hecho de raíces de árboles. Nos saludó con mezcla de cautela y de aplomo. El chileno popular es desconfiado por naturaleza. Siempre espera la visita de algún **inspector**.

Casi todos los mentirosos tienen un tic especial que les denuncia cuando van a emitir su mentira. Algunos se ponen a mirar hacia el techo; otros se rascan la nuca y hacen un gesto desesperado con la boca. Otros pestañean rápidamente.

Nuestro Fray Simón no es de esos. Su dominio parece seguro. Había en la salita donde nos introdujo, tres retratos grandes puestos en fila en el testero principal: Baquedano, Edison y Pasteur. Después de cambiar algunas palabras de pura urbanidad, note que hacía un esfuerzo para contener un flujo de palabras. De pronto señaló el retrato del medio, espantó unas gallinas que habían entrado a picotear en el piso, y comenzó así:

—Después de venturar dos años en tierras peruanas me fuí a los Estados Unidos, y conocí a Edison.

—¿A Edison?

—Fuí empleado suyo en Menlo Park, y colaboré en el invento de la ampolleta eléctrica. Ya ve usted, ahora uso parafina. Así es la vida. En realidad yo no influí en la idea de la bombilla misma, pero le dí el rumbo para hacer el filamento. Fueron días difíciles. No podíamos encontrar un material apropiado. Edison me llamaba "rotito".

—Oye, rotito, me dijo un día... ¿Cómo vamos a hacer el filamento? Quiero encontrar algo que no se quiebre ni se queme. Después de un rato me vino la idea: ¿Por qué no lo hacimos con queso de Chanco? Edison me miró con asombro. Esa noche durmió sólo dos horas. Edison dormía donde lo pillaba el sueño: debajo de la mesa, en una silla, en el piso. En cuanto despertaba se iba a trabajar. Yo dormía en el cuarto del lado con un perro irlandés. Yo creo que Edison no paraba de inventar ni cuando dormía. Esa vez me despertó y me dijo: Tráeme un pedazo de queso de tu tierra.

—¿De queso?

—Sí, señor. El primer filamento para la ampolleta eléctrica se hizo con una combinación de queso y de un material especial. Yo recibía de Chile encomiendas con queso y charqui. Si le dijera que el señor Edison se aficionó al charqui no me creerían. Si no estuviera tan viejo iría nuevamente a Estados Unidos para vender mi método para terminar las guerras. Allí se interesan por los inventos. Aquí no hacen ni caso. En Santiago, todos pasan preocupados con las jubilaciones.

—¿Un método para acabar con las guerras?

—Como lo oye, señor. Es decir, yo tengo un método para terminar con la bomba atómica. En pocos años más las naciones ricas fabricarán bombas atómicas por miles. Entonces el mundo terminará como la luna. Se llenará de cráteres y de espacios vacíos sin asomos de vida ni de vegetación. Yo soy dueño del secreto para destruir las atómicas en sus bases, en sus propias fábricas.

—¿En sus fábricas?

—Sí, señor. ¿No oyó hablar de la piedra del imán, o imantor?

—Nunca.

—Voy a contarle. Yo era grumete de la Esmeralda. Mi comandante el Cabeza de Bronce, era el marino más hábil que ha tenido Chile con don Cucho Gómez. Viajé veinte años con él. Mi conocimiento con el imantor data de muchos años. Íbamos navegando por la costa peruana a diez singladuras de Mollendo. Una noche ¿no voy sintiendo que el casco del buque va raspando la arena? Al tiro toco la campana, y entro corriendo al cuarto del comandante. Si no disparto tan luego encallamos. Ya se divisaban las rocas de la costa a pocos metros. ¿Que había pasado? Nos encontrábamos frente al Cerro del Inca y el piloto nuevo no sabía que la brújula se dispara sola cuando no se la forra enterita con hule o con goma. El Cerro del Inca, tierras adentro de Mollendo, es lo que Simbad el Marino llama la Isla del Imán. En toda la región del Cerro del Inca no hay nada de fierro, ni de metal ninguno, porque el imán lo separa. El año 11, después del Centenario, me largué para Bolivia, y de ahí pasé a la sierra peruana. Después de hablar con pastores de llamas y de escalar a más de tres mil metros, me encontré en las regiones del cacique Alkamari, dueño del secreto del imán.

Al llegar a este punto el mentiroso, tomó resuello, miró para todos lados, se puso de pie y siguió narrando:

—No le contaré cuántas aventuras pasé para poder conseguir unos treinta kilos de imán de los Andes. Sea suficiente recordarles que en una sola noche, cuando me caí sierra abajo con el saco, se me puso la cabeza blanca y adelgacé hasta parecer esqueleto. En las alturas de la cordillera se veían humaredas y fogatas que eran los avisos para señalar mi fuga a miles de indios lanzados tras de mis pasos. Despeñándome por esos precipicios verticales llegué por fin a Mollendo. El mismo año me presenté en Valparaíso, y alquilé una chalupa para meter el imantor, bien tapado con lonas y hules. Al día siguiente fui a buscar una comadre que vivía en el Cerro de la Cárcel, y cometí la imprudencia de contarle todo. Después de eso la dejé cuidando la chalupa. Ese saco valía para mí más que todo el oro acumulado por los especuladores a la baja en la calle Prat, durante un siglo.

—No lo vayas a tocar, le dije. Si lo abres, aunque sea un poquito, se estremecerá la ciudad entera, se caerán las casas, estallarán los buques de acero. No te vaya a picar la curiosidad. Después de decirle así me fuí a tantear a los hombres de las finanzas. No hacía una hora que había salido. Me encontraba en la calle Prat cuando sentí que empezaban a estremecerse los edificios de espigón armado. La gente salía de los bars y de las casas. Parecía que el mundo se había vuelto loco: los relojes se paralizaron; las campanas de las iglesias empezaron a doblar, y después cayeron con estrépito. ¡Temblor, temblor!, decían las mujeres corriendo hacia la plaza. ¿Qué había pasado? La maldita de mi comadre había abierto el paquete un poquitito y al ver la tremenda que se armaba lo tiró al agua, lo ahogó. La piedra de imantor no vive en el mar. Al día siguiente los diarios daban cuenta del estallido de los polvorines de Batuco el estremecimiento de los barcos de la Armada y el temblor en Valparaíso. Yo había perdido una fortuna, y el mundo su tranquilidad.

J. E. B.

El Ministro de Australia

Hoy debe llegar a nuestra capital el primer representante diplomático de Australia en nuestro país, Excmo señor John S. Duncan, cuya misión ha de estar destinada a fortalecer y estrechar cada día más los vínculos que unen a nuestra nación con su patria.

Terminada la guerra, los países democráticos se han preocupado de llegar entre sí a una más íntima comprensión y a una afinidad espiritual más estrecha, única manera de evitar el caos, y único modo de preservar en el mundo las conquistas de libertad que tantos sacrificios y tanta sangre han costado en la edad contemporánea.

La tarea que habrá de desarrollar el señor John S. Duncan entre nosotros no será difícil, puesto que encontrará en nuestro país muchos aspectos que tiene similitud con el suyo y, más que nada, la afección de un pueblo que ha sabido apreciar en toda su intensidad cuánto debe el mundo a la isla que afrontó y triunfó de los más graves peligros en una hora decisiva del reciente conflicto universal.

El Primer Ministro Plenipotenciario de Australia en Chile tiene aquí un ancho campo para ejercitar las sobresalientes condiciones diplomáticas que le adornan, intensificando el intercambio comercial entre su país y el nuestro, y cultivando las relaciones culturales que, en tiempo no lejano, habrán de servir para el logro de grandes y comunes beneficios. Bañadas las costas de Australia y de Chile por un mismo océano, la distancia que las separa no será inconveniente para retardar una mutua compenetración de intereses la que no será difícil de realizar si se considera que uno y otro país tienen una producción diferente.

Será, sin duda, un escollo momentáneo para alcanzar este desiderátum la escasez de transportes marítimos y la falta de apropiados medios de comunicación; pero es preciso considerar que esta circunstancia es sólo accidental y que, mediante una paciente labor diplomática, no tardará en llegar el día en que esta dificultad sea salvada. Es esta, precisamente, la principal labor que le corresponderá desarrollar al Excelentísimo señor John S. Duncan, junto a la de aunar los lazos de afecto y de mutua comprensión entre su nación y la nuestra.

Saludamos con toda cordialidad al Primer Ministro de Australia entre nosotros y le deseamos el mejor de los éxitos en su alta y delicada misión.

REUNIONES CIENTIFICAS

SOCIEDAD CHILENA DE DERMATOSIFILOLOGIA

Esta sociedad celebrará sesión de trabajo, mañana viernes, a las 10 horas, en el anfiteatro del Hospital San Luis, con la siguiente tabla:

1.o Tiña en adultos (caso pendiente). Dr. J. Frey-Clin. Universitaria de Piel y Sífilis.

2.o Espinolusismo y Vitamina A. Prof. Prunés y Drs. Weinstein y Robles. Clin. Universitaria de Piel y Sífilis.

3.o Alergia en Dermatología Dr Chaná. Hosp. San Luis.

4.o Sarcomatosis de Kaposi. Dr G. Ramírez B. Hosp. Barros Luco

5.o Gomas Sifilíticas musculares. Dr. H. Hevia. Clín. Universitaria de Piel y Sífilis.

SOCIEDAD CHILENA DE PEDIATRIA

Hoy a las 19 horas, celebrará sesión esta sociedad en su local Merced 565, con la siguiente tabla:

Primera hora: Dr. Alberto Trauman (Hospital Calvo Mackenna) Raquitismo uveo resistente (Trabajo de incorporación).

Segunda hora: Asamblea General para considerar la renuncia del directorio.

EL SENTIDO DE UNA VOTACION

Después de nueve días de controversia, la Conferencia de la Paz ha logrado adoptar el sistema de mayorías, absoluta y relativa, que deberán ostentar las recomendaciones de acuerdos que someta al consejo de Ministros de Relaciones Exteriores. Dilucidado ya el punto más importante en el plano de la reglamentación, de aquí en adelante la Conferencia de París podrá entregarse de lleno a sus tareas substantivas, vale decir, al estudio de los cinco tratados de paz que constituyen el objetivo de su convocatoria. Mas, para llegar a sólo esto, para fijar su propia reglamentación, la Conferencia ha ocupado diez días. No es un buen augurio.

Como se recordará, la Conferencia de Cancilleres de París, al cabo de ásperos debates que la tuvieron al borde de la crisis, dejó redactada una pauta de procedimientos que la actual Conferencia de la Paz debería acoger como una mera "recomendación", conservando, de consiguiente, su derecho a dar sus otros reglamentos, para lo totalmente diferentes de los "recomendados" por los Cancilleres.

Pues bien, apenas iniciados los debates en el seno de la actual Conferencia de la Paz, el delegado soviético, señor Molotov, pretendió hacer aceptar la pauta reglamentaria que redactaran los Cancilleres, como una imposición de los Grandes, que no podría ser alterada ni desconocida. Esto es lo que ha provocado las principales dificultades.

Como se comprende, los países menores (englobemos con este nombre a los "medianos" y los "chicos") tenían interés en que la Conferencia adoptara para sus resoluciones en materia substantiva la votación por simple mayoría —la mitad más uno—, sistema que permitía a tales países menores ejercer una influencia positiva en los acuerdos eventuales. La Unión Soviética, en cambio, sabedora de que la gran mayoría de esos países menores no simpatiza con su causa, sino con la de las democracias anglosajonas, tenía interés en elevar a los dos tercios la mayoría necesaria para una resolución operante, con el fin de frustrar toda posible confabulación adversa del grupo de los "menores". Las deliberaciones han sido vehementes, apasionadas hasta tocar en los lindes de la procacidad y de la ofensa. Y la ansiedad y la expectación subieron de punto cuando el señor Molotov, para sorpresa y pasmo de todos, sentó la peregrina doctrina de que la votación misma que acordara el sistema de mayorías por el que habrían de regularse los acuerdos futuros de la Conferencia, también debería ser tomada por una mayoría de los dos tercios. En otras palabras, para darse sus propios reglamentos, la Conferencia debería ya someterse al sistema de mayoría por los dos tercios. Se le hizo ver que si cada conferencia, de cualquier naturaleza, que se reúne, debiera partir con acuerdos por los dos tercios de los votantes para determinar su propio reglamento —su propio sistema de votaciones, inclusive—, lo más probable es que ninguna conferencia llegara jamás a la etapa de su trabajo substantivo: se atascaría en el umbral, por imposibilidad de juntar a dicha mayoría de los dos tercios en favor de ningún reglamento propuesto. Se le hizo ver, además, al señor Molotov, que la Carta de las Naciones Unidas no contenía ninguna estipulación semejante y que aun en la presente Conferencia de la Paz se habían tomado varias decisiones, en los días anteriores, por simple mayoría.

Dos enmiendas descollaban entre las formuladas a la recomendación dejada por los Cancilleres, de acuerdos por la mayoría de los dos tercios. La enmienda conjunta de Holanda, Nueva Zelandia y Brasil, sugería se adoptara la votación por simple mayoría. Fué rechazada por once votos contra nueve, siendo éstos, los favorables, los de Australia, Sudáfrica, Nueva Zelandia, Canadá, Holanda, Bélgica, Brasil, India y Grecia; y los contrarios, los de China, Checoeslovaquia, Yugoeslavia, Polonia, Ucrania, Rusia Blanca y Noruega, más los de los Cuatro Grandes: Estados Unidos, Gran Bretaña, Unión Soviética y Francia. Se comprende que los Grandes ratificaran en el seno de la Conferencia el sistema de votación que ya habían acordado "recomendar" desde la reunión de los Cancilleres. Los países "menores", en cambio, aun los más adictos a la política anglo-norteamericana, votaron en contra, para atender a su propio interés de países pequeños, deseosos —y con razón— de influir realmente en los acuerdos de la Conferencia. Pero entre estos "menores" rebeldes a la "recomendación" de los Grandes, ninguno pertenecía a la órbita o esfera de influencia soviética. Estos últimos fueron dóciles; Yugoeslavia llegó a declarar que no aceptaría ninguna decisión que no contemplara la mayoría de los dos tercios, recomendada por los Cancilleres.

La otra de las enmiendas descollantes fué la de Gran Bretaña, de carácter transacional: habría dos clases de recomendaciones, unas rubricadas por la mayoría de los dos tercios, y las otras por la simple mayoría (la mitad más uno). El Consejo de Cancilleres debería estudiar ambas, pero otorgar mayor consideración a las recomendaciones apoyadas por los dos tercios. Esta transacción propuesta por la delegación británica era la voz misma del sentido común y ofrecía una solución que en el fondo satisfacía los anhelos de todos y en cambio no obstaculizaba los de nadie. Recuérdese que se trata de votaciones para acordar una simple "recomendación", ya que todo el trabajo de la actual Conferencia de la Paz de París no puede desembocar a otra cosa que simples anteproyectos de tratados, presentados como "recomendaciones" al Consejo de Cancilleres. ¿Qué inconveniente había en que la Conferencia presentara al Consejo de Cancilleres dos tipos de "recomendaciones": unas con la base mayor de los dos tercios de los votantes y las otras, las que no hubieran podido lograr esa cuota de adhesión rubricadas por la simple mayoría?... Reiteramos: no se trataba de decisiones irrevocables, sino de meras "recomendaciones".

Al votarse esta proposición, —o sea, la enmienda británica—, fué felizmente aprobada por quince votos contra seis, perteneciendo estos últimos a la Unión Soviética, Rusia Blanca, Ucrania, Checoeslovaquia, Polonia y Yugoeslavia.

La prensa soviética ha solido acusar a las potencias occidentales de abrigar la intención de formar un "bloque"; ha lanzado particularmente esa acusación contra Gran Bretaña y los Estados Unidos, a los que atribuye el propósito de "dominar al mundo". La votación de anteayer, sin embargo, nos demuestra una vez más que si en alguna parte existe un bloqueo disciplinado y compacto de potencias, es en torno de la Rusia, cuyos adláteres, según acabamos de ver, la acompañaron dócilmente en ambas votaciones. Los países occidentales, en cambio, no han votado al unísono, y en la primera votación estuvieron contra Gran Bretaña y los Estados Unidos.

Es que en el mundo verdaderamente democrático se producen coincidencias de actitudes cada vez que están comprometidos los ideales comunes; pero también caben las divergencias, cuando son los intereses regionales los que están en juego. No hay un bloque incondicional e indisoluble. Es lo que acaba de evidenciarse en la Conferencia de París.

La Unión Soviética, en cambio, está creando en torno suyo un verdadero "bloque", cuyos componentes carecen de libertad de opinión en el concierto internacional. También lo acaba de evidenciar la Conferencia de París.

He ahí el sentido de esa doble votación.

VERAX.

La foniatría en Chile

El 22 del mes pasado dí una charla por radio haciendo una relación de lo que se ha hecho en foniatría en Chile, en el Hospital El Salvador, en el Servicio de Otorrinolaringología, que dirige el profesor don Alfredo Alcaíno.

Me limité a nombrar fechas de las presentaciones foniátricas efectuadas en las Sociedades de Otorrinolaringología, Sociedad Médica de Chile, Sociedad de Cirugía Plástica, a la Delegación de médicos argentinos al Segundo Congreso Sudamericano de Otorrinolaringología realizado en Montevideo, de los trabajos efectuados en el Hospital El Salvador durante los cinco años en foniatría.

No pensé que estos buenos resultados de la foniatría chilena, por los cuales hemos recibido muchas felicitaciones de los médicos chilenos y extranjeros, fuera objeto de molestia para nadie. Ni menos que obligaría a un facultativo a hacer un ataque directo a mi persona por el solo hecho de ser la primera profesora de foniatría chilena que ha demostrado su capacidad eficiente en esa rama de la ciencia laringológica.

Paso, por lo tanto, a contestar con nombres, fechas y artículos de la prensa de Buenos Aires, o que el doctor Ladislao Labra ignora.

En mi charla dije que fui invitada en noviembre de 1944, por el profesor don Santiago Arauz, jefe del Servicio de Otorrinolaringología del Hospital Rawson, a dictar dos conferencias de mi especialidad. Con fecha 19 de noviembre de 1944, "La Prensa" y "La Nación" de Buenos Aires publicaron la siguiente invitación:

"Dará un curso de foniatría una educadora chilena.—La señora Consuelo de Guzmán está en Buenos Aires de paso, después de haber llevado el fruto de sus experiencias al Congreso Sudamericano de Otorrinolaringología, recientemente realizado en Montevideo, y al que presentó tres trabajos tituladas: "Tres años de Foniatría en Chile", "La foniatría en relación con el canto" y "Contribución a la formación de la voz en un nuevo concepto en foniatría". El cursillo que ahora dará en el Hospital Rawson se desarrollará los lunes y sábados de 11 a 12.30, y tendrá el carácter de una exposición razonada de experiencias y labores personales en casos de anormalidades de la palabra. Está destinado a los especialistas que deseen intercambiar impresiones sobre los problemas de la foniatría actual".

El día 21 de noviembre, al siguiente de mi conferencia, el diario "La Nación" comenta:

"En el Servicio de Garganta, Nariz y Oídos del Hospital Rawson, inició ayer su curso práctico de foniatría la especialista doña Consuelo de Guzmán.

El Dr. Santiago Arauz presentó en breves palabras a la profesora chilena, recordando que hace cinco años la señora de Guzmán había visitado el Servicio y había visto trabajar en él a la joven estudiosa argentina, señorita Ethel Achard, cuya labor había admirado y elogiado cordialmente. Ahora vuelve, después de una larga y significativa experiencia personal, trayendo el fruto de sus propias meditaciones y estudios en el campo de la corrección de las anomalías de la palabra, el resultado de una labor eficaz, honrada, que el Congreso de Montevideo acaba de conocer en una breve síntesis hace pocos días.

Así, pues, en posesión de la cátedra, la profesora Guzmán inició su dilertación especializando esta primera clase en la exposición de sus ideas acerca de la influencia de los músculos extrínsecos en la regularización del aparato fonador, que la ha llevado a tratar las anomalías de la palabra por búsqueda del desarrollo normal de dichos músculos. Recordó su experiencia personal como cantante y como profesora de canto, y evocó episodios que animaron su conferencia, dándole firme asidero en la realidad de una experimentación larga y pródiga en casos de evidente interés. La señora de Guzmán entró en el estudio de diversos problemas foniátricos, con criterio eminentemente práctico.

Al término de su exposición se le formularon diversas preguntas, cuya respuesta permitió a la señora de Guzmán precisar algunos de los conceptos emitidos. La segunda conferencia del curso se efectuará el jueves a las once en el mismo Hospital".

Como se verá, es falsa la alusión que hace el doctor Labra a incidentes suscitados a raíz de mi conferencia, y a que yo me haya referido a algún caso de cáncer curado por mis ejercicios, y el solo hecho de haber dado una segunda conferencia lo demuestra.

También ha tergiversado el Dr. Labra mis palabras, cuando me referí a una invitación que recibí para seguir un cursillo de foniatría en el Hospital Fernández, ya que en ningún momento he nombrado al Dr. Casterán, sino al Dr. Renato Segre.

A continuación copio la invitación:

"Buenos Aires, Julio 19.— Estimada colega: Hemos resuelto hacer un cursillo que será corto y sintético; tendrá, sin embargo, la posibilidad de ofrecernos un buen trueque de ideas.

El curso empezará el 1.o de agosto y durará dos semanas. Supongo que el tiempo le será insuficiente para decidirse a dejar sus compromisos y venir a honrarnos con su visita. Es evidente que éste será mi deseo.—(Fdo.) Dr. Renato Segre".

En cuanto al certificado que niega el Dr. Labra de la profesora de foniatría del Rawson, señorita Ethel Achard, en aquella fecha que hice mis estudios, evitaremos comentarios publicando el certificado expedido por dicha profesora, el 10 de marzo de 1941.

"La señora Consuelo de Guzmán ha asistido a mis clases de foniatría del Hospital Rawson y seguido los cursos a través de los distintos tratamientos. Lleva también el material necesario para cumplir un trabajo concienzudo y de gran beneficio social, cual es la asistencia de lisiados laríngeos.

Me es grato poner en manos de la entusiasta y competente educadora, un conocimiento de tanto beneficio y que ya en nuestro país se ha reconocido como una ciencia. (Fdo.) Ethel Achard Wells. Profesora foniatra del Hospital Rawson".

Lamento que el Dr. Ladislao Labra, para anunciar un nuevo servicio de foniatría en Chile, desconozca lo ya realizado en cinco años de trabajo en dos Servicios hospitalarios. Y no pudiendo negar el evidente éxito de estos resultados, descienda a hacer ataques personales sin considerar su condición de hombre, de caballero y de médico.

Si al doctor Labra le inquieta y pone en duda la veracidad de esta exposición, lo invito a nuestro Servicio foniátrico en el Hospital El Salvador, en donde se le demostrará prácticamente la autenticidad de estas aseveraciones, con documentos, diagnósticos, discos y enfermos.

Y doy por terminada esta polémica y no contestaré ningún ataque a mi persona.

CONSUELO DE GUZMAN
Profesora de Foniatría del Hospital El Salvador y del Van Buren, de Valparaíso.

EL M. DEL INTERIOR CONCURRIO AYER A LA CAMARA DE DIPUTADOS

El Ministro del Interior, don Fernando Moller Bordeu, acompañado del Subsecretario, don Carlos Larrain, concurrió en la mañana de ayer a la Cámara de Diputados, donde asistió a una sesión de la Comisión de Gobierno que estudia el proyecto de ley que mejora la situación económica del personal de Intendencias y Gobernaciones.

Los señores Moller y Larrain dieron toda clase de antecedentes a la Comisión sobre este proyecto, en el que el Gobierno tiene el mayor interés.

DUHALDE

Impulsa la industrialización de Chile:

"Hay una empresa que nunca ha sido llevada a buen término en nuestro país, y es la relativa a la solucióndel problema del crédito. Es imposible que Chile entre por las vías de la industrialización y de la mayor producción si el crédito, esto es, el dinero, no está sometido a un régimen de intereses inferiores a los hoy vigentes. Este problema exige una profunda reforma, que yo intentaré, cueste lo que me costare."

El porvenir de Chile está en el triunfo de

DUHALDE

NO HA ADHERIDO AL SR. ALESSANDRI

"Santiago, agosto 7 de 1946.— Señor Director de LA NACION.— Presente.— Muy señor mío: En "El Mercurio" de hoy día aparezco formando parte de un comité en favor de la campaña presidencial de don Arturo Alessandri, y se me hace figurar a cargo de estos trabajos en la ciudad de Chillán.

Por la presente, me hago un deber en declarar que no he sido consultado para incluir mi nombre en dicho comité, pues estoy completamente alejado de la política activa, dentro del Partido Democrático, al cual pertenezco, y sólo dedicado a mis labores industriales.

Agradeceré a Ud. publicar la presente aclaración, en el diario de su digna dirección.

Sin otro particular, quedo de Ud. Atmo. y S. S.— (f.do.): **Juan Villamán Norambuena".**

PARTIDO SOCIALISTA

SEXTA COMUNA.—Reunida la Seccional de la Sexta Comuna y considerando la actitud de traición del ex camarada Israel Friedman Bordau, al ofrecer su adhesión al candidato con-comunista, esta Seccional ratifica por unanimidad la determinación del Comité Central del Partido Socialista, de expulsar al ex militante Friedman por traicionar la causa socialista.

FALANGE NACIONAL

Ha quedado constituído el Comité Nacional que dirigirá los trabajos electorales pro candidatura del Dr. don Eduardo Cruz Coke; lo integran las siguientes personas:

Jefe de la campaña, diputado don Radomiro Tomic;

Delegado relacionador ante el Comité General, Alejandro Silva;

Secretario general, Mario Parada;

Departamento de prensa y radio Jaime Ross y Francisco Antonio Pinto;

Departamento de provincias, Leopoldo Sabello Guerraty;

Jiras y proclamaciones, Andrés Santa Cruz;

Jefe regional de Santiago, Ricardo Silva;

Tesorero general, Mario Aguirre MacKay;

Sindical obrero, Jaime Rojas;

Sindical empleados, Hernán Opazo;

Grupo profesional, José Piñera;

Falange Universitaria, Vicente Sotor; y

Comité de prensa: Paulino Campbell, Carlos Morandé, Julio Grandi y Mario González.

De la Décima Comuna se nos informa que se han iniciado con el mayor entusiasmo los trabajos electorales en esa Comuna, funcionando la secretaría respectiva en San Diego 1680.

Se nos ha entregado la siguiente declaración:

"En atención a varias publicaciones de prensa que pretenden mostrar a los dirigentes de la Falange Nacional divididos y dispuestos a no respetar la resolución de apoyo a la candidatura del doctor Eduardo Cruz Coke, los suscritos, miembros del Consejo Nacional y diputados, respectivamente, declaramos que tales informaciones carecen absolutamente de fundamento y que, cualesquiera que hayan sido antes nuestras opiniones particulares sobre la conveniencia de esta candidatura o de otras, expuestas en el curso del debate, acatamos públicamente, leal y disciplinadamente la resolución de la Junta Nacional, tomada por mayoría de votos, proclamando el [illegible] Coke como candidato de la [illegible] Nacional a la Presidencia de la República; en la próxima [illegible] (Fdos.): Pedro Rodríguez, [illegible] nacional; Ignacio Palma, [illegible] dente; Francisco A. Pinto, [illegible] Francisco Sánchez, Narciso [illegible] Gabriel Valdés, Carlos Ruiz [illegible] ieros; Mario Parada, secretario [illegible] cional; Mario Aguirre, tesorero [illegible] cional; Bernardo Leighton, [illegible] gers, Raúl Le Roy y Radomiro [illegible] mic, diputados; Eduardo Frei, [illegible] sidente nacional".

AVISOS ECONOMICOS CLASIFICADOS

TERNOS, TRAJES SASTRE, MEDIDA, confecciones para caballeros, niños. Anexo sección catres, colchones, sommieres, marquesas, etc. Grandes facilidades de pago, entrega inmediata. "El Crédito Nuevo", San Pablo 2675. 31 Ag.

GUENDELMAN, SASTRES, HECHURAS finas. Crédito. San Diego 852, edificio Teatro Campolicán. 29 Ag

40.—Judiciales

EXPROPIACION.—AUTOS N.os 103, 164, "Caja Habitación con León de Silva Isabel". Primer Juzgado Mayor Cuantía, Santiago. Conformidad artículo 30, Ley 5,604, avísase a terceros, fin puedan hacer valer sus derechos que decretada expropiación inmueble, de la demanda, ubicado en calle El Salto N.o 1453, ocupado por mejorero, doña Elena Rojas de Zaccomni, Caja Habitación consignó $ 28,033.60.— Secretario. 10 Agt.

EXPROPIACION — AUTOS, "CAJA Habitación con Echeverría". Cuarto Juzgado Mayor Cuantía, Santiago. Conformidad artículo 30, Ley 5,604, avísase a terceros, fin puedan hacer valer sus derechos, que decretada expropiación inmueble, de don David Echeverría, ubicado en calle Antofagasta N.o 3725, ocupado por mejorero, don Leandro Moreno Garrido. Caja Habitación consignó $ 9.239.13 —Secretario. 10 Agt.

TERCER JUZGADO CIVIL ORDENO citar parientes menor Jaime Utrera Poza, audiencia del 8 del presente, 18 horas, discernir su adopción.— El secretario. 8 Ag

POSESION EFECTIVA HERENCIA INtestada Ramón Leyton Guajardo, concedióse, beneficio de inventario, auto Primer Juzgado Civil, primero agosto, a Joaquín, Carlos y María Leyton Guajardo; Manuel y María Leyton Castillo; Yoconda Leyton Laxo; Ricardo y Eliana Leyton Mombaluat; Silvia, Laura y Julia Hernández Leyton; Alicia y Julia Leyton Valdés. Inventario solemne practicaré Secretaría Juzgado, 10 agosto, 10 horas.— Secretario. 8 Ag

NOTIFICACION.— Quinto Juzgado Civil Mayor Cuantía. Don Roberto Téllez Gronenboid, demanda a doña Aurora Galindo de Téllez, solicitando la nulidad del contrato de liquidación comunidad, celebrado entre ambos, ante Azócar, en octubre 22 de 1943; cancelación de inscripción correspondiente, y acción reivindicatoria contra don Manuel Cruzat Vicuña para que le restituya propiedad Avenida Pedro de Valdivia 963, con costas. Juzgado proveyó: Santiago, junio veinticinco de 1946. A lo principal, por deducida la demanda, traslado; y al otrosí, téngase presente. Usese papel 3 pesos, N.o 9.911. Amestí, Manterola. Con fecha dos de agosto de 1946. Juzgado proveyó: Con el mérito de los antecedentes, se acoge lo pedido a fojas 12, debiendo practicarse la notificación por medio de tres avisos en los diarios "La Nación" y "La hora", y uno en el "Diario Oficial" correspondiente.— R. de Amestí, Manterola.— En consecuencia, notifico la presente demanda a doña Aurora Galindo de Téllez por avisos.— Secretario. 8 Ag

CUARTO JUZGADO CIVIL, CONCEDIO posesión efectiva herencia de don Miguel Angel Beijoni Piffaretti, con beneficio inventario a los señores: Leopoldo, Olga, Beatriz, Elsa y Miguel Angel Beijoni Montes y a doña Sara Montes, Y de doña Elsa Beijoni Montes de Llovet, a doña Sara Montes y don Guillermo Raúl Llovet Guzmán. 8 Ag

CUARTO JUZGADO CIVIL, CONCEdió posesión efectiva herencia de doña Elvira Freire de Lecaros, a sus hijos señores: Jorge, Elvira, Ruperto y Hugo Lecaros Freire; y a don Ruperto Lecaros Barros. El 9 actual, a las 16 horas, practicaré inventario solemne.— Puyó. 8 Ag

EN EL PROCESO 88-46, POR INJUrias a S. E. el Vicepresidente de la República, se ha ordenado citar por este aviso, a Juan Guillermo Carvajal Molongo, Director de "El Siglo", para que comparezca a la Corte de Apelaciones de Santiago, dentro 48 horas, bajo apercibimiento de ser declarado rebelde.— D. González Fernández, Ministro Instructor.— E. Vásquez, Secretario. 7 Ag

REMATE JUDICIAL. — EL DIECISEIS de agosto actual, a las quince horas remataráse ante Cuarto Juzgado Civil Mayor Cuantía, Bandera 342, propiedad calle Carrión 1275 (antes 1427), de esta ciudad. Mínimum: $ 89.000. La propiedad mide 1.600 m2. Edificio de dos pisos. Boleto $ 9.000. Bases, Juicio Cortés-Ríos.— Puyó, secretario. 8 Agt

CUARTO JUZGADO CIVIL CONCEdió posesión efectiva herencia de doña María Isabel Espinoza Verdugo, Simeón, Oscar y María Mercedes Espinoza Verdugo. Y a Teodocio Fernández Mesina. 9 Ag

CUARTO JUZGADO CIVIL, CONCEDIO posesión efectiva herencia de don Maximiliano Poblete Cortés, a María Cristina Poblete Espinoza; Maximiliano, María, Edgardo, Adriana, Jorge, Gabriela, Raúl e Inés Poblete Barth, y Estela Barth de Poblete. 9 Ag

QUINTO JUZGADO CIVIL CONCEDIO con beneficio inventario, posesión efectiva herencia intestada de Jesús Palacios Navarro a hijas legítimas Ema y Celia Díaz Palacios. Inventario solemne practicaré en mi Secretaría, Bandera 342, el 14 actual, quince horas. Cito interesados.— Secretario 9 Ag

POR RESOLUCION, PRIMER JUZGAdo, tres de julio, concedióse posesión efectiva herencia intestada de Guillermo Hoffmann Labarca, a su madre Sofía Etelinda Labarca Maldonado —El Secretario. 9 Agt

REMATE. ANTE TERCER JUZGADO Civil Mayor Cuantía, remataráse el 22 actual, 15 horas, propiedad Santos Dumont s|n., sitio 7, Población Renoleta Dominica. Mínimum: $ 11.553.76. Boleta 10 o|o. Bases y antecedentes: juicio "Villalón con Mayo".— Secretario. 10 Agt

QUINTO JUZGADO CIVIL CONCEDIO con beneficio inventario, posesión efectiva herencia intestada de Blanca Amelia Correa Barrientos, a Samuel Segundo, Carlos Moisés, Leopoldo, Uberlinda, Audilia, María Elena, Margarita y Aurora Vásquez Correa, sin perjuicio derechos conyuge sobreviviente.— Secretario. 9 Ag

POSESION EFECTIVA.— QUINTO JUZgado Civil, junio 7, concedió posesión efectiva herencia intestada Juan Ibáñez Bustos, a sus hijos Juan Rubén y Héctor Daniel Ibáñez Chaparro, sin perjuicio derechos cónyuge sobreviviente. Tramítase en conformidad artículos 40 a 44 de la ley 5.427.— Secretario. 9 Ag

QUINTO JUZGADO CIVIL.— CITASE parientes don Miguel Cubillos Muñoz y señor Defensor Público audiencia 9 presente, 15 horas, designación curador demente.— Secretario. 8 Ag

QUINTO JUZGADO CIVIL CONCEDIO posesión efectiva herencia intestada de Adriana Arrieta Hidalgo, a hijos legítimos Edwin George; Annie María Teresa y Alfredo William Agustín Beven Arrieta, sin perjuicio derechos cónyuge sobreviviente. Inventario solemne practicaré en mi Secretaría el doce actual, 15 horas. Cito interesados.— Secretario. 10 Ag

CUARTO JUZGADO CIVIL, CONCEdió posesión efectiva herencia de don Antonio Guisado de Ferrari, a doña Ester Gómez. 9 Ag

REMATE.— ANTE QUINTO JUZGADO Civil Santiago, remataráse el 22 agosto, 15 horas, por mínimo $ 50.000, propiedad ubicada Población Carreta, calle Carrera 4093. Garantía: $ 5.000 en boleta o valevista Caja Ahorros, orden Quinto Juzgado. Bases y antecedentes, expediente "Becerra Canales", auto enajenar. 7 Ag

EN CUARTO JUZGADO CIVIL, EL nueve actual, dieciséis horas, practicaré inventario solemne bienes en herencia yacente de doña Rosa Ayala Venegas.— Puyó. 8 Ag

SERVICIO DIARIO DE MICROBUSES

SANTIAGO - VALPARASO

ALFREDO GOMEZ FREITAS.

INFORMES Y RESERVAS DE PASAJES:

SANTIAGO:
Avenida Presidente Balmaceda 1128
(costado Estación Mapocho)
TELEFONO 67320

EN VALPARAISO:
AVENIDA ERRAZURIZ 642
Frente Estación Puerto
TELEFONO 4637

Reserve su pasaje con anticipación. — Asientos numerados

LOS AVISOS ECONOMICOS DE "LA NACION"

y el Servicio de Microbuses SANTIAGO-VALPARAISO

le ofrecen la oportunidad de viajar gratis al Puerto, y regreso, los días Miércoles, Jueves y Viernes de cada semana con solamente colocar su aviso económico cualquier día de la semana. Al ordenar el aviso respectivo exija el boleto correspondiente que le da opción a participar en la distribución de estos pasajes.

Lista de avisadores que salieron favorecidos con pasajes que pueden utilizar en los días que se indican:

MIERCOLES 7: MAQUINA COSER — U. AMERICANA 334.
FACILITO DINERO — MONEDA 778.
JUEVES 8: ESPUMA ORO — PINTO 1288.
LA PERLA — STA. ROSA 301.
VIERNES 9: EL ESTADIO — A. BELLO 1064.
BARRACA — CHACABUCO 61.

Los pasajes para los días indicados son entregados diariamente en las oficinas de la Empresa LA NACION, de 18 a 19 horas.

QUINTO JUZGADO CIVIL CONCEDIO posesión efectiva herencia testada de Jovino Merino Merino, a herederos testamentarios Hortensia, Tadea, Clotilde y Elena Maturana Merino.— Secretario. 9 Ag

PRIMER JUZGADO CIVIL MAYOR Cuantía, por auto de fecha 5 de agosto actual, concedió posesión efectiva herencia intestada de don Julio Eliseo Maldonado Aguilar, a sus hijas adoptivas Mara Isabel y Aurelia Rosa Maldonado Carrasco; a sus hermanos legítimos Daniel Maldonado Aguilar, María Luisa Maldonado y a sus sobrinos legítimos María, Victoria, Dora, Manuel y Nelly Maldonado Montenegro. Practicaré inventario solemne bienes causante, el 12 del presente, 15 horas.— El secretario. 9 Ag

PRIMER JUZGADO CIVIL, RESOLUción cinco agosto presente año, concedió posesión efectiva herencia intestada Víctor Rozas Reveco a Francisca Abarca Vergara y Ana Blanca y Pedro Antonio Rozas Abarca, sin perjuicio derechos Francisca Abarca Vergara, como cónyuge sobreviviente. Practicaré inventario solemne 10 agosto año en curso, diez horas, Bandera 342.— El secretario. 9 Ag

NOTIFICACION. — ANTE CUARTO Juzgado Civil Mayor Cuantía, esta ciudad, presentóse Doralisa Plaza viuda de Pérez, en autos N.o 88.338, "Ismael Pérez López Inventario", exponiendo que 23 abril último practicóse por Notario designado al efecto, inventario solemne bienes quedados fallecimiento su cónyuge Ismael Pérez López, diligencia solicitada que se decretó objeto cumplir exigencias establecidas artículo 775, Código Civil, para que solicitante, como usufructuario de dichos bienes, pudiera tomar posesión material de ellos. A fin cumplir segunda exigencia, esto es, constitución de caución suficiente de conservación y restitución bienes fructuarios consistentes en dos propiedades inmuebles $ 50.000, nominales bonos, Banco Hipotecario Chile, mobiliario casa habitación y efectos personales difunto, solicitante ofrece primera hipoteca sobre propiedad de calle Benavente N.o 18, de San Francisco de El Monte, departamento de Melipilla, inscrita fjs. 227, N.o 356, Registro Propiedad 1937, Conservador de ese Departamento y solicita del Tribunal aceptar dicha hipoteca en primer grado, ordene constituirla en forma legal y declare que caución respecto bonos se entenderá constituída por el hecho de permanecer ellos en custodia oficina Central Banco Español Chile. Juzgado con fecha 21 julio último, confirió traslado por tres días a herederos de Ismael Pérez López, y con fecha 30 del presente, ordenó notificar a dichos herederos por avisos publicados en extracto, tres veces diario "La Nación" y una vez correspondiente "Diario Oficial". Por tanto, notifíco a Lastenia San Martín viuda de Pérez y a sus hijos Marina, Ana Lis, Clementina e Inés Pérez San Martín, domiciliados en la ciudad de Cauquenes, a Rosalía Pérez Cerda de Contreras, domiciliada en Parral, y representada por su marido Guillermo Contreras Contreras, de domicilio y residencia desconocidos; a Abelardo Pérez Cerda, domiciliado en Parral; a Raúl y a Alberto Vargas González, de residencia desconocida, y les confiero a todos ellos traslado por tres días de las peticiones antedichas.— El secretario. 7 Ag

QUINTO JUZGADO CIVIL CONCEDIO posesión efectiva herencia intestada de Guillermo Guerra Romero a cónyuge sobreviviente Alvara Marambio Torrejón.— Secretario. 8 Ag

QUINTO JUZGADO CIVIL CONCEDIO posesión efectiva herencia intestada de Rosa Lizana Rebolledo, a Laura González Lizana por sí y como cesionaria de los derechos de Lindor, Luis Alberto, José, Rosa, María, Lucrecia y Julia González Lizana.— Secretario. 9 Ag

QUINTO JUZGADO CIVIL CONCEDIO por auto agosto cinco, posesión efectiva herencia intestada de Julián San Miguel Uriarte a herederos testamentarios Eugenio, Julián, María, Modesto, Francisco de Sales; José Ramón, Luis Felipe, Guadalupe, Juan, Javier, Carmen y María Teresa San Miguel Bertrán y a doña Clementina Bertrán viuda de San Miguel. Inventario solemne practicaré en mi Secretaría, Bandera 342, el trece actual, quince horas. Cito interesados.— Secretario. 9 Ag

DECRETO FECHA 6 PRESENTE MES agosto, Primer Juzgado Civil concedióse posesión efectiva herencia intestada don Félix Amador Cabrera Valderrama a sus hijos legítimos Pedro Félix René, Mario Héctor, María y Félix Edgardo Cabrera Iñiguez, sin perjuicio porción conyugal de doña Corina Iñiguez de Cabrera.— El secretario. 10 Ag

REMATE JUDICIAL.— EL MARTILLEro Osvaldo Aguirre U., rematará el 16 actual, 15 horas, en Catedral 1275, ropero tres cuerpos, balanza "Dayton" para 15 kilos, 2 bombas Suárez, molinillo eléctrico de café "Hobart" y romana sin sus pesas, embargadas en juicio Lloyd de Chile con Morales, seguido ante Tercer Juzgado Civil de Mayor Cuantía. — El secretario. 10 Ag

REMATE JUDICIAL. — POR ORDEN del Quinto Juzgado Civil de Mayor Cuantía, en juicio Midart con Arellano, se rematará el 16 actual, 15 horas, en Catedral 1275, 44 pijamas de popelina y de franela, 4 cinturones cuero, 1 terno casimir para caballero, 6 ambos casimir de paletó y pantalón y 5 abrigos de paño para caballeros.— Osvaldo Aguirre U., Martillero. 10 Ag

REMATE.— ANTE PRIMER JUZGAdo Civil Mayor Cuantía, remataráse a las 18 horas, la propiedad calle San Alfonso 997, de esta ciudad. Mínimo: $ 35.733,32. Boleta: 10 o|o. Bases y antecedentes expediente Figueroa Rafael con Figueroa Elena.— Secretario. 11 Ag

REMATE JUDICIAL.— EL 26 DEL PREsente, a las 15 horas, ante el Cuarto Juzgado Civil Mayor Cuantía de esta ciudad se rematará la propiedad situada en calle La Plaza N.o 4865, Comuna Quinta Normal, de este Departamento. Mínimum: $ 30.000. Boleta del 10 o|o del mínimum. Demás bases y antecedentes en Secretaría del Juzgado, expediente N.o 89080 "Gumucio con Vergara", Ejecutivo.— Puyó, secretario. 9 Ag

QUINTO JUZGADO CIVIL CONCEDIO posesión efectiva herencia intestada de Hildegarda Salinas Donaire, a Luz Irma Delgado Toledo. 10 Ag

QUINTO JUZGADO CIVIL CONCEDIO posesión efectiva herencia intestada de Susana Salazar Romero a Orellana Pino, a Adriana, [illegible] Angeles y Trinidad del [illegible] llana Salazar. Tramítase [illegible] 40|44 Ley 5.427.

REMATE.— POR ACUERDO [illegible] interesados, y ante el árbitro [illegible] nán Chadwick Valdés, se [illegible] nuda propiedad ubicada en [illegible] lió N.o 1481, de esta ciudad, [illegible] del presente mes, a las [illegible] en la oficina del actuario, [illegible] del Segundo Juzgado Civil [illegible] Cuantía, Bandera 342, [illegible] nimum: $ 41.300. Boleto [illegible] Forma de pago: 20 o|o al [illegible] saldo a tres meses. Demás [illegible] antecedentes: Estudio del [illegible] tinas 1141, 5.o piso, depto. [illegible] diente Solá Ramón y otro [illegible] de comunidad.— Carlos [illegible] tuario.

BOMBA

CUERPO DE BOMBEROS DE [illegible] ía Normal.—Primera Compañía. [illegible] ba Manuel Rodríguez". — [illegible] del señor Director, cito a la [illegible] fía a reunión para el [illegible] presente, a las 21 y 21.30 [illegible] bla: asuntos de importancia. [illegible] cretario.

CUERPO DE BOMBEROS DE [illegible] Segunda Compañía.— Cito a [illegible] a sus voluntarios el viernes [illegible] sente, a las 22 horas. Puntos [illegible] nión: cuartel. Uniforme de [illegible] El ayudante.

PRIMERA COMPAÑIA DE [illegible] ros de Suñea.— Cito a [illegible] el domingo 11 del presente, [illegible] horas. Uniforme de trabajo. [illegible] reunión: el cuartel.— El [illegible]

12.a COMPAÑIA DE BOMBEROS [illegible] le Excelsior".— Cito a la [illegible] a ejercicio para el miércoles [illegible] agosto, a las 21.45 horas, [illegible] me de trabajo. Punto de [illegible] cuartel. — El ayudante.

TERCERA COMPAÑIA DE BOM[illegible] "Voluntad y Sacrificio".— [illegible] del señor Capitán, cito a la [illegible] lla a ejercicio para el [illegible] presente, a las 22 horas. [illegible] obligatoria. Punto de reunión: [illegible] tel. Tenida: uniforme de [illegible] El ayudante.

CUERPO DE BOMBEROS DE [illegible] Normal.— Primera Compañía. [illegible] Manuel Rodríguez". — De [illegible] señor Capitán, cito a la [illegible] ejercicio para el jueves 8 del [illegible] te, a las 21 horas. Uniforme [illegible] je. Punto de reunión: [illegible] El ayudante.

Todo es cuestión de [illegible] tumbre. Miremos [illegible] colectas como la [illegible] rocio, y daremos [illegible] Jueves 8 para ayudar [illegible] necesitados del barrio [illegible] dacollo.

— BLUE CARNATION — FLEUR D'AMOR — NUIT D'EXTASE —

LOCIONES Y PERFUMES

Roger & Gallet

PARIS - NEW YORK

DESTACAN POR SU AROMA Y DISTINCION

ULTIMAS CREACIONES

NUIT D'EXTASE - BLUE CARNATION - SOUVENIR ROYAL

FANTASQUE

— BLUE CARNATION — FLEUR D'AMOR — NUIT D'EXTASE —

BLUE CARNATION — FLEUR D'AMOR — NUIT D'EXTASE — FUGUE — FANTASQUE — SOUVENIR ROYAL

EN EL HOTEL CRILLON.-

Asistentes al té con que sus relaciones despidieron de su vida de soltera a la señorita Elba Arellano Serra, y que se efectuó en el Hotel Crillón.

A beneficio de los niños huérfanos de Europa.—

HABRA UN CONCIERTO EN EL INSTITUTO CHILENO BRITANICO DE CULTURA.— COOPERACION DE DISTINGUIDOS ARTISTAS

En el salón de actos del Instituto Chileno-Británico de Cultura se efectuará el próximo lunes 12, el cuarto concierto de la temporada, organizado por la Asociación de Estudiantes de la institución, a beneficio de los niños huérfanos de Europa, con la generosa cooperación del Coro Santa Cecilia y distinguidos artistas de la capital.

Director del coro será el maestro don Aníbal Aracena Infanta, y el acompañamiento musical estará a cargo de la señorita Gunvor Palmquist.

Dados los altos fines que se persiguen con este concierto y el brillante programa preparado, se espera que alcanzará un éxito completo.

TRASPASO
Pensión por viaje.
CANON BAJO
MANUEL RODRIGUEZ 163

Maison Agueda Modes
Lencería, Lana, Carteras y Guantes y artículos de punto. A todo comprador que anuncie este aviso, el 10 % de descuento.
ESPEJO 77 79
U. T. 15470
MENDOZA

"LA CASA UTIL"
LE ARRIENDA LA TENIDA QUE USTED NECESITA PARA
Matrimonios, comidas, bailes, lutos.— Trajes de Primera Comunión, niños y niñitas.
SAN ISIDRO 618 - FONO 74726

Sastrería SEWELL
Le ofrece TERNOS SOBRE Medida $2,000 en 10 meses plazo
ESMERALDA 889

"SABER VIVIR"

La página "Saber Vivir", que se publicaba los jueves, aparecerá en lo sucesivo los días domingo, formando parte del suplemento dominical.

En el Crillón.—

Manifestaciones que se efectuarán en el Hotel Crillón:

Hoy.— Sus relaciones despedirán de su vida de soltera con un té a la señorita Kay Salgado Puga.

Mañana viernes. — Té en honor de la señorita Margot Soffia Balbontín, con motivo de su próximo matrimonio.

Mañana viernes — Cocktail que el directorio del Centro de Padres, apoderados y simpatizantes del Liceo N.o 1 de Niñas ofrece en honor de doña Marina Silva de Schnake y doña Mirella Denis Lay de Muñoz, con motivo de la reciente condecoración que les otorgó el Gobierno de Francia.

EL SR. ERNESTO GREVE POHLENZ.—

Profundo pesar ha causado el inesperado y sensible fallecimiento del señor Ernesto Greve Pohlenz, ocurrido recientemente.

Muere el señor Greve en la plenitud de la vida, después de dedicar sus mejores esfuerzos a las labores agrícolas, a las cuales se vinculó desde muy joven. La vida de campo era la que más se conformaba a su temperamento, sencillo, bueno y generoso, y en ella encontraba renovadas ilusiones y esperanzas.

Su muerte enluta a distinguidas familias de esta capital.

OPERACION.—

Ayer fué operada de apendicitis en el Pensionado del Hospital Militar, la niñita Clara González Ilabaca, hijita del Coronel Enrique González Hémette y señora Clara Ilabaca de González. Su estado es satisfactorio. Se encuentra hospitalizada en la pieza 77, 2.o piso.

Día del Ecuador.—

Circula la siguiente invitación:

"El Embajador del Ecuador y la señora de Borrero Bustamante tienen el agrado de invitar a Ud. un cocktail el 10 de agosto, de las 19 a las 21 horas, en el Hotel Carrera, con motivo de la Fiesta Nacional.

El señor Ignacio Jordana Pérez.—

Víctima de un violento ataque cerebral ha dejado de existir en Viña del Mar, el respetable caballero don Ignacio Jordana Pérez.

El señor Jordana era un prestigioso corredor de la Bolsa de Comercio de Valparaíso, y se hallaba, además, vinculado a importantes empresas de orden comercial, en cuyas actividades gozaba de merecido prestigio por sus excepcionales condiciones de hombría de bien, honradez y corrección en sus procedimientos.

Hombre de mundo, caballero a carta cabal, amigo leal y sincero, contó siempre con la estimación afectuosa de quienes tuvieron ocasión de conocerlo y de cultivar su amistad.

Su muerte, que ha producido en los círculos comerciales y bursátiles porteños una honda impresión, enluta a conocidos hogares de Viña del Mar.

COCKTAIL.—

La señorita Marta Iturriaga Steck ofreció un cocktail a un grupo de sus relaciones, con motivo de celebrar su día onomástico.

FALLECIMIENTOS.—

Han fallecido:

En Quillota, Fray Luis Moreno Godoy, distinguido y meritorio sacerdote de la Recoleta Dominica.

Deja el recuerdo de sus virtudes y de su acción bienhechora siempre inspirada en los más puros principios cristianos.

—En Talcahuano, el respetable caballero don Carlos Hinojosa Fariña, quien desempeñó cargos de importancia en la Empresa de los Ferrocarriles y cooperó en diversas actividades de ese puerto.

La Copucha del Día

RESTAURANT Y TABERNA "CAPRI"

MENUS DE HOY

ALMUERZO: $ 38.—
—Fiambre "Capri"
—Chicken Soup, o Consomé de Ave, o Caldo "Capri".
—Congrio a la Bilbaina, o Tortilla Brillat Savarin, o Jamón Rothschild.
—Buble and Sqweak, o Tournedos a la parrilla, o Costillar de Cordero lechón con papas a la chilena, o ensalada.
—Merengues "Capri", o Piña Glacé al chocolate o Compota Surtida.
—Café.

COMIDA: $ 38.—
—Crema Argenteuil, o Consomé Royal, o Sopa de Fideos.
—Filete de Lenguado, Doherty, o Corvina Fines Herbes, o Apio al jugo.
—Pollona a la Cecil, o Buble and Skweak, o Lomito de Chancho con arroz.
—Copa Cardenal, o Manzana Royal, o Compota.
—Café.

ESTABLECIMIENTOS CAPRI

ORGANIZACION NACIONAL HOTELERA S. A.

LA CADENA CHILENA DE HOTELES

COMIDA.—

El Embajador del Brasil y señora de Ouro Preto ofrecerán hoy una comida.

Almuerzo en honor del Almirante Halsey.—

Ayer, a las 13.30 horas tuvo lugar el almuerzo ofrecido por el Embajador de los Estados Unidos, Excmo. señor Claude G. Bowers, en honor del ilustre visitante de Chile, el Almirante de Escuadra William F. Halsey. A este almuerzo asistieron las siguientes personas: el Ministro de Relaciones Exteriores, don Joaquín Fernández y Fernández; el Ministro de Defensa Nacional, General de Brigada Arnaldo Carrasco; el General del Aire, Manuel Tovarias Arroyo; el Excmo. señor John Hurleston Leeche; el Excmo. señor Conde Robert de Dampierre; el Excmo. señor Chaucer H. Wu; el Excmo. señor Herman Gerhard von Oven; el Honorable señor Jules Léger; don Joaquín Larrain Simkins; el General de Brigada Oscar Herreros Walker; General Eduardo Maldonado Mercado; el Contraalmirante I. H. Mayfield; el Vicealmimante Juan A. Rodríguez Sepúlveda; el Contraalmirante Immanuel Holger Torres; el Contraalmirante Horacio de la Fuente Valenzuela; Vicealmirante Emilio Daroch Soto; General de División Guillermo Barrios Tirado; General de Brigada Aérea Edison Díaz Salvo; el Capitán Ralph E. Wilson; el Coronel Alan Shapley; el Teniente Comandante F. D. Gwynn; el Coronel Joseph P. Cleland; el Capitán Paul L. F. Weaver; el Capitán de Navío Gerald Trudgett Delano; el Capitán de Navío Rafael Santibáñez Escobar; el Teniente Coronel Robert L. Coffey; el señor Hugh Millard; el Capitán de Navío Julio Santibáñez Escobar; el Capitán de Navío Miguel Lagos Grant; el Capitán O. C. Laird; el Capitán C. R. Watts; el señor William E. Dunn; el señor Harry Clinton Reed; el señor Biddle H. Garvison; el Comandante P. F. Bedell; el Capitán de Navío Enrique Díaz Martínez; el Capitán de Navío Alfredo Natho Davidson; el Capitán de Corbeta Víctor Wilson Amenábar y el Teniente Comandante H. E. M. Thompson.

Manifestación al Sr. Joaquín Bigas S.-

Con motivo de su próximo onomástico un grupo de sus relaciones festejarán al señor Joaquín Bigas Salgado con una comida el día 16 del presente, y que será servida en los elegantes comedores del "Capri" a las 21 horas.

Las adhesiones para esta manifestación se reciben en la administración del "Capri", a cualquiera hora del día.

AHUMADA 67

LA MEJOR CASA EN TAPICERIA y DECORACIONES EN SANTIAGO.

TAPICES — VELOS
LAMPARAS — ALFOMBRAS
CRETONAS — RASOS
RIELES COMPLETOS.

SOLICITE UN PRESUPUESTO SIN COMPROMISO.

TELEF. 61193 "el hogar" CAS. 4004

Santiago antiguo.—

Se cita a las personas que toman parte en el cuadro "El Tajamar", a ensayo general, hoy a las 21.30 horas, en el Teatro Municipal.

Se encarece la asistencia y puntualidad.

Matrimonios.—

El 1.o del presente se efectuó en Mendoza, en la Capilla del Corazón de María, el matrimonio de la señorita Haydée Guzmán Lira con el señor Luis Oscar Quiroga Lagar.

—Circulan los siguientes partes:

Victoria Claro de Ovalle, participa a Ud. el matrimonio de su hijo Augusto con la señorita Ema Ovalle Cruz, que se efectuará privadamente el 24 del presente.

Santiago, agosto de 1946.

—Jorge Ovalle Hormann y Marta Cruz de Ovalle, participan a Ud. el matrimonio de su hija Ema con el señor Augusto Ovalle Claro, que se efectuará privadamente el 24 del presente.

Santiago, agosto de 1946.

—Augusto Ovalle Claro, participa a Ud. su matrimonio con la señorita Ema Ovalle Cruz, que se efectuará privadamente el 24 del presente.

Santiago, agosto de 1946.

Circula la siguiente invitación:

"Miguel Zegers Baeza y Eliana León de Zegers, participan a Ud. el matrimonio de su hija Eliana con el señor Jaime Bulnes Sanfuentes, y le invitan a la ceremonia religiosa que se efectuará en la Iglesia de San Ignacio, el domingo 25 del presente, a las 12.15 horas.

Santiago, agosto de 1946.

Desde el Domingo 11, de 9.30 a 9.45, de la noche, por
RADIO "YUNGAY"
Desde el Jueves 15, de 10 a 10.15 de la noche, por
RADIO DEL PACIFICO

BELLAS ARTES

HOY SE INAUGURA LA EXPOSICION DE SUSANA MARDONES

Sala del Ministerio de Educación.— Av. O'Higgins 937, a las 18 horas de hoy se inaugurará la Exposición de Cuadros de la pintora Susana Mardones, organizada por el Grupo Plástico de la AICH y que permanecerá abierta al público hasta el 14 del mes en curso.

La Exposición será inaugurada con una breve charla del profesor Víctor Carvacho, quien se referirá especialmente a las "Visiones abstractas", que presentará la pintora Susana Mardones y a la labor de divulgación artística que realiza el Grupo Plástico.

Esta es la primera exhibición que hará ante nuestro ambiente artístico la pintora Mardones.

Algunas de sus obras han sido expuestas en la Colección de Pintura Chilena que se está exhibiendo actualmente en Bogotá y en las principales ciudades de Colombia.

MUY CONCURRIDA EXPOSICION DE LADISLAO CHENEY

Sala del Banco de Chile.— Huérfanos 972, entre pisos. Muy concurrida sigue siendo la Exposición de Oleos del pintor Ladislao Cheney, quien presenta más de sesenta cuadros con motivos de composición, de marinas, fantasías y paisajes chilenos. Entre los que se destacan Panorama de Las Cruces; Camino de Guayacán; Después de la lluvia; Escarcha de Quepe y Colores Primaverales del Manzano.

La Exposición permanecerá abierta al público hasta el sábado a las 20.30 horas.

¡Uf! ¡Otra colecta! Así decimos todos. Empero, si viéramos la miseria que reina en el barrio de Andacollo, no escatimaríamos nuestra ayuda en la colecta del Jueves 8 del presente.

MATERNIDAD "LUISA KAPLAN"
ARTURO PRAT N.o 139
TELEFONO: 83128
SERVICIO MEDICO PERMANENTE

SALA UNIVERSIDAD DE CHILE

En la tarde de ayer fué inaugurada la Exposición de Niños pintores, quienes interpretan la lucha del pueblo francés por la liberación. La auspicia la Embajada de Francia y "Amigos del Arte".

EXPOSICION PINTORA FRANCESA MARIETTE LIDYS

Sala Casa Ramón Eyzaguirre.— Agustinas 1444.— Ha constituido una de las mejores presentaciones artísticas de la temporada, la Exposición de Dibujos y Oleos de la pintora francesa Mariette Lidys.

Sus interesantes temas de retratos, desnudos y motivos de composición, la ubican en un lugar preponderante dentro de la pictórica actual. En sus obras expuestas, se ve la línea segura y sensible. La gracia decorativa que la anima, hace recordar a ciertos artistas orientales, por quienes esta pintora fué influenciada en sus primeras creaciones.

Estará abierta al público diariamente hasta el 14 del presente mes.

Señorita Susana Ortúzar Montes (Foto Zmirak).

En honor de don Luis Durand.—

Los escritores y amigos del escritor Luis Durand le ofrecerán una comida en el Hotel Crillón, hoy a las 21 horas, con motivo de su nombramiento de Director de "Atenea".

Han adherido las siguientes personas: Mariano Latorre, Enrique Vergara Robles, y señora Olga Villalobos de Vergara; Eduardo Barrios, Orlando Pizarro, Benedicto Chuaqui, Luis Merino Reyes, Antonio Romera, Guillermo Villablanca, María Cristina Menares, Carlos Nascimento, Mila Oyarzún, Ricardo A. Latcham, Ernesto Galliano Mendiburo, Carlos De Vidts y señora Graciela Donoso de De Vidts, Huelén del Río, Efraín de la Fuente, Julio Moncada, Chela Reyes de Meléndez, Miguel Abud, Jerónimo Lagos Lisboa, Carlos René Correa, Inés Walker Barazarte, Javier Arrieta Correa, Alejandro Tarragó, José Tovarias, Waldo Palma y señora Teresa Le-Blanc de Palma, Víctor Castro, Bolívar Sánchez, Antonio de Undurraga, Jorge Hubner, Bezanilla, Elías Chuaqui, Graciela Fernández Moen, David Perry, Georgina Durand, Andrés Sabella Gálvez, Escildo Greve, Rafael di Domenico, Pepita Turina, Patricia Morgan, Benjamín Subercaseaux, Manuel Mandujano y señora, María de la Cruz, Francisco Alvarado y señora Silvia Moore de Alvarado.

Las adhesiones se reciben hasta hoy a mediodía, en el Hotel Crillón y en la caja de la Librería Nascimento.

BAILE TRADICIONAL ESCOCES.—

El próximo miércoles 14 de agosto, se llevará a efecto en los salones del Hotel Crillón, a las 21 horas, el dinner-danzant tradicional, que organizan los escoceses residentes en nuestra capital.

Durante la fiesta se bailará, y habrá números de danzas típicas escocesas.

Las personas que deseen reservar mesas, pueden dirigirse al señor A. P. Murray, en Ahumada 236, 6.o piso, o a su casilla 3337, o al teléfono 65130. El valor de este dinner-danzant será de $ 150.

EN LA DIPLOMACIA.—

Próximamente se dirigirán a La Paz don Fernando Guachalla y señora Blanca Gana de Guachalla.

El señor Guachalla ha sido designado Embajador de su patria ante la República del Brasil.

EN EL HOTEL CARRERA.—

El Almirante de la Flota Naval Norteamericana señor W. H. F. Haisey, que visita esta capital, ofrecerá mañana una recepción en el Hotel Carrera, para agradecer las atenciones de que ha sido objeto.

MATINEE INFANTIL.—

Con motivo de su cumpleaños, Juanita María Isabela Monje Larrinaga ofreció en la tarde de ayer una matinée infantil a un grupo de sus amiguitas.

TERCER ANIVERSARIO DEL CENTRO "BERNARDO O'HIGGINS EN BUENOS AIRES.—

El próximo sábado el Centro Chileno "Bernardo O'Higgins" de Buenos Aires celebrará con una comida el tercer aniversario de su fundación.

A esta manifestación, que promete revestir brillantes contornos, han sido invitadas distinguidas personalidades y asistirá la totalidad de la colonia chilena residente en Buenos Aires.

NACIMIENTOS.—

Han nacido:

Un hijo de don Eduardo Donoso y de la señora María Salinas de Donoso.

—Un hijo del señor Humberto Sepúlveda Urzúa y de la señora Aída Munita de Sepúlveda.

—Un hijo de don Arturo Puelma y de la señora Margarita Ríos de Puelma.

En la Maternidad "Carolina Freire":

—Una hija del señor Guillermo Elzo y de la señora María Calvanese de Elzo.

—Un hijo del señor Max Sir y de la señora Silvia Avilés de Sir.

—En Concepción, un hijito del señor Daniel Epprecht y de la señora Olga Saelzer de Epprecht.

VIAJEROS.—

Se han dirigido a Buenos Aires don Nicolás Yarur y señora.

—Hoy regresó a España don Julio Prado Valdés.

—Han regresado del extranjero a Valparaíso, don Guillermo Tornero Baeza y señora Marta C. de Tornero.

—A Antofagasta, donde fijarán su residencia, el señor Andrés Franulic, señora Elba Pino de Franulic e hijos.

—A Talca, el señor Eugenio Echenique Larrain.

—A la Hacienda Rucamanqui, el señor Carlos Maudler Ulloa.

—A Schwager el señor Víctor Lyon avarrete.

—De Talca, la señora Mercedes Balmaceda de Salinas; don Mario Villalobos Cruz y señora Beatriz Barros de Villalobos; el señor Jorge Meza Molina y don Víctor Ortiz Pinochet.

—Han regresado a Santiago don Domingo Zúñiga Gutiérrez y señora Amelia Espinosa de Zúñiga.

M U S I C A

LA PRESENTACION DE MARINA SVETLOVA

Procedente del Metropolitano de Nueva York han llegado a Santiago los cultores de la danza operil y moderna, Marina Svetlova, Elena Imaz y Alexis Dolinoff, quiénes desde ayer están ofreciendo en nuestro Teatro Municipal, espectáculos de apreciable jerarquía artística.

Solos y dúos, alternativamente, completan el programa, con algunos intermedios musicales, a cargo del pianista Teodoro Haig, que también actúa como ejecutante durante todo el desarrollo del espectáculo.

Estos danzantes lucen en la escena, hermosos trajes confeccionados, según parece, por buenos expertos en el arte suntuario.

Obtienen sus mejores realizaciones en los bailes de punta, y también en aquéllas danzas, cuya música se desenvuelve sin demasiada subjetividad.

Son graciosos y elegantes. Aunque sin trascendencia, su trabajo coreográfico proporciona a los concurrentes momentos muy agradables y no carente de finura y buen gusto.

A. A.

HOY BALLET DE LA ESCUELA DE DANZAS EN EL T. MUNICIPAL

Esta tarde a las 18.30 horas se presenta por última vez el Ballet de la Escuela de Danza del Instituto de Extensión Musical, que dirige Ernst Uthoff, en el festival con que ha debutado este año, y que lleva ya cumplidas tres presentaciones sucesivas con extraordinario éxito.

El Cuerpo de Baile se presenta en los Ballets de las óperas "Thais" y "Manon", de Massenet, "Caupolicán", de Remigio Acevedo, y "Aída" y "Traviata", de Verdi. Estos Ballets se alternan en el programa con las danzas para bailarines solistas, que han causado una excelente impresión en el público, por el magnífico estado de preparación en que se encuentran los integrantes del Ballet. Entre los solistas destacan Rudolph Pescht, Malucha Solari, Patricio Bunster, Yerka Luksic, Virginia Roncal, Carmen Maira, Ana y Lilian Blum, Blanchette Hermansen, Luis Cáceres, Lissy Wagner etc.

Las localidades para la función de hoy que aún quedan disponibles pueden reservarse desde la mañana en boletería del Teatro Municipal.

EL SINFONICO DE MAÑANA DEL T. MUNICIPAL

Mañana a las 18.45 horas tendrá lugar en el Municipal el 15.o concierto de la temporada. La Orquesta Sinfónica de Chile será dirigida esta vez por el maestro Víctor Tevah y como solista, en el Concierto "Para la mano izquierda", de Ravel, actuará la destacada pianista chilena Herminia Raccagni.

Este concierto, que corresponde al 15.o de la temporada, ha despertado especial interés. Es el primero que dirige un maestro chileno después de la actuación continuada de maestros extranjeros eminentes, Hans Kindler, Director de la Orquesta Sinfónica de Washington, y Eugene Ormandy, Director de la Orquesta Sinfónica de Filadelfia. Víctor Tevah ha ensayado cuidadosamente el programa de mañana, en el que figuran dos obras de estreno: la fantasía "Romeo y Julieta", de Tchaikowsky, obra de verdadero lucimiento para nuestra Orquesta y para este joven maestro, y el poema para orquesta "Loreley", del compositor nacional Luis Esteban Glarda. Este programa se inicia con la Sinfonía "Júpiter", de Mozart, maravillosa obra sinfónica que figura entre las más conocidas de este autor.

Las entradas para este concierto se están agotando rápidamente en boletería del Municipal.

Preparativos para unión económica de dos zonas alemanas

STUTTGART, 7.— (UP).—Algunos especialistas norteamericanos en economía se trasladaron hoy a la zona británica, para hacer los arreglos preliminares de una fusión económica de ambas zonas.

Los expertos partieron de esta ciudad anoche, después que el Consejo de los Estados de la zona americana aprobó la ley que establece un consejo económico para las dos zonas.

Los planes preliminares consultan la creación de organismos bizonales para economía, transporte, industria, comunicaciones y alimentación y agricultura, según explicó ayer el teniente general Lucius D. Clay, gobernador militar delegado de la zona norteamericana. Probablemente cada uno de estos organismos bizonales tendrá un jefe, con el nombre de secretario de Estado. Estos dirigentes, a su vez, formarían un pequeño grupo de coordinación bizonal.

Clay recalcó que la unificación sólo es económica, sin ninguna proyección política.

Restos del ex Duce serían buscados en Isla de Brissago

BRISSAGO, (vía Zurich), 7 (U. P.).— Los residentes locales informaron hoy que una comisión italiana había llegado a Isola de Brissago, en busca del cadáver de Mussolini.

Las oficinas del Fiscal General en Berna, declararon no tener información alguna al respecto.

Ex Emperador del Manchukuo declarará en Corte de Tokio

TOKIO, 7.—(U. P.).—Rusia ha accedido a permitir que Henry Fu Yi, que fué "el joven Emperador de China", a quien los nipones encargaron el Gobierno títere de Manchuria, pueda declarar ante el Tribunal de Delitos de Guerra en Japón.

Se ha anunciado que los rusos llevarán a Fu Yi y a otros cuatro personajes a Tokio para que declaren respecto a la actuación japonesa en Manchuria.

Fu Yi está ahora en Vladivostok, adonde fué llevado por el ejército soviético, poco después de su captura, al entrar los rusos en Manchuria.

Ayer sepultaron los restos de Augusto Bruna en Barcelona

BARCELONA 7. (UP). — El entierro del Agregado Comercial de la Embajada de Chile, señor Augusto Bruna, se verificó hoy. El duelo fué presidido por el primer Secretario de la Embajada, señor José Mardones Bisig, en representación del Encargado de Negocios de Chile, señor García Oldini, quien actualmente se encuentra en Suiza; el Consejero Comercial de la Embajada señor Juan Urrutia, y el segundo Secretario, señor Galo Yrarrázabal. Asistieron también el Alcalde interino, el Cónsul General de Chile, señor Armando Maza, y altas autoridades locales.

Entre las personas que asistieron al entierro figuraban los representantes de la mayoría de los países acreditados en Barcelona, miembros de la colonia chilena residentes.

Más de 25 coronas fueron enviadas por las autoridades locales. El cadáver embalsamado, ha recibido sepultura en el Cementerio de Pueblo Nuevo, hasta que sus restos sean trasladados a Chile.

Huelga bancaria en Irlanda ha entrado a su cuarta semana

BELFAST, 7.— (UP). — Los empleados bancarios en huelga de pantalón rayado, chaqueta negra y cuello duro, han resultado ser los más enconados rebeldes que hasta la fecha haya encontrado el Gobierno de la Irlanda septentrional.

La presente semana, que es la cuarta que llevan en huelga para obtener una escala de salarios igual a la de sus colegas del Eire, se ha caracterizado por el rechazo, sin precedentes de la decisión del Tribunal Nacional de Arbitraje y de la continuación de la huelga hasta que sean satisfechas sus demandas.

La moción para rechazar la decisión del Tribunal fué sometida a votación, obteniéndose el 85 por ciento de los votos por el rechazo; una segunda votación arrojó 90 por ciento en favor del rechazo.

Por su parte, el Gabinete de Irlanda del Norte celebró una sesión especial anoche, después de la cual el Ministro del Trabajo, W. B. Mc Guinnes, anunció que, según la opinión del Gobierno, la decisión del Tribunal comprometía a ambas partes en disputa, por lo que era posible que el Gobierno se viese obligado a llevar ante los Tribunales la cuestión de la huelga, si ésta era declarada ilegal.

Las Edades y los Libros

OBRAS DE CONSTANCIO C. VIGIL

Para aprender a leer — A los 7 años — A los 8 años — A los 9 años — A los 10 años — De 11 a 13 años

EN VENTA EN TODAS LAS LIBRERIAS DEL PAIS

Pedidos por mayor: EDITORIAL ATLANTIDA, Florida 643, Buenos Aires.

Invitación a los ex aliados de Alemania a las sesiones plenarias de la Conferencia

Esta decisión fué tomada a propuesta de James F. Byrnes

Atmósfera de conciliación

PARIS, 7.— (UP).— (Por Richard H. Shackford).— La Comisión de Reglas y Procedimientos de la Conferencia de Paz acordó por unanimidad invitar a los ex Estados enemigos —Italia, Hungría, Finlandia, Rumania y Bulgaria— a comparecer ante las sesiones plenarias de la conferencia a partir del sábado próximo, para exponer sus respectivos puntos de vista ante las naciones vencedoras.

La decisión fué adoptada a proposición del Secretario de Estado, James F. Byrnes en el curso de una sesión vespertina de atmósfera sorprendentemente amistosa, después de la tormentosa labor de ayer. Anteriormente, la Comisión había aprobado también, unánimemente: 1) la regla de votación propuesta por los Cuatro Grandes para las Comisiones de trabajo, que permitirá que cualquier minoría en las comisiones pueda presentar sus puntos de vista a las sesiones plenarias y pedir una decisión sobre ellos; 2) Una proposición de Byrnes para que ninguno de los Cinco Grandes pueda ser presidente de las Comisiones, y para que ninguna delegación pueda tener más de dos presidentes; 3) Una moción británica para que los presidentes de Comisiones, una vez elegidos, puedan pedir a las delegaciones que fijen una fecha máxima para la presentación de sus informes.

SUGESTION DE BYRNES

Proponiendo invitar a los ex Estados enemigos, Byrnes hizo notar que la comisión de reglas de procedimientos había ya aprobado la idea de que los antiguos enemigos fueran invitados a comparecer. Luego sugirió que se instruyera al Secretariado para que extendiera las invitaciones para el 10 de agosto, indicando que los ex Estados enemigos comparecerían ante la conferencia en pleno y no sólo ante las comisiones que estudiarán los respectivos tratados, en los cuales no están representadas todas las naciones parti-

(PASA A LA PAGINA 7)

El Primer Ministro griego, señor Tsaldaris, felicita a su colega australiano, Mr. Evatt, después que éste pronunció su discurso en favor de la votación por simple mayoría de los acuerdos que se adopten en la Conferencia de Paz.—(Foto ACME, por avión).

BUEN AMBIENTE TIENE SIRIA PARA ENTRAR AL CONSEJO DE SEGURIDAD

NUEVA YORK, 7. (U. P.)— (Por James B. Canel). — Según fuentes bien informadas, allegadas a la NU, revelan que ha sido bien acogida, entre las potencias occidentales, la enérgica campaña iniciada por Siria, a fin de asegurarse la elección como miembro del Consejo de Seguridad, una vez que se venza el plazo de Egipto como miembro de dicho organismo.

Se tiene conocimiento que la Embajada siria en Washington ya ha sondeado por lo menos dos representantes diplomáticos— Brasil y Francia— en un esfuerzo para asegurarse el apoyo de estos países a su postulación durante las sesiones de la Asamblea General que se reinician en septiembre. Según se dice, estas gestiones han recibido una respuesta favorable.

Círculos allegados a las delegaciones norteamericanas y británicas en Nueva York, declaran que estas naciones no se opondrán en principio, y hacen notar que la carta orgánica de la NU dispone que Egipto debe ser reemplazado por otra nación que defienda los intereses del Cercano Oriente.

La mencionada Carta estipula que al elegirse un miembro no permanente, debe tomarse en consideración el principio de su posición geográfica y su capacidad de contribuir a la seguridad internacional.

RUSIA SE OPONDRIA A LAS INTERVENCIONES SIRIAS

En cambio, la delegación rusa se negó a comentar la solicitud presentada por Siria, aduciendo que semejante comentario sería prematuro. Empero, miembros de otras delegaciones admitieron la posibilidad de que quizás Rusia se oponga a las intenciones sirias y sugerirá el nombre de Irán, basando su argumento sobre el hecho que Irán es mayor y está mejor capacitado para representar los intereses del Cercano Oriente. Se presume además, que Irán constituirá otro voto a favor de Rusia durante los debates del Consejo.

México es otro miembro no permanente del Consejo cuyo mandato expirará este año. La Asamblea General tendrá que designar a una nación latinoamericana, como sucesora de México, y, según indicios existentes en la actualidad Colombia sería el candidato más fuerte para conseguir la elección de este puesto, aunque Cuba le sigue muy de cerca en dicha carrera.

SUD AMERICA APOYA A COLOMBIA

Se supone que la mayoría de las naciones sudamericanas apoyan la designación de Colombia, haciendo notar que ese país no está representado en ningún organismo de la NU, mientras que Cuba ocupa un puesto en el Consejo Económico. Aquí también, según algunos observadores latinoamericanos, Rusia quizás vote a favor de Cuba, contra la mayoría de las naciones sudamericanas. Se aduce como razón, el hecho que Cuba tiene uno de los Partidos Comunistas más fuertes de Latinoamérica, y que Colombia es Católica y Conservadora por tradición, y particularmente desde la elección del Presidente Ospina Pérez, miembro del Partido Conservador de su país.

Nuevos temblores sacudieron ayer a Santo Domingo

CIUDAD TRUJILLO, 7. (U. P.) —Hoy a la 1.27 horas se sintió un ligero temblor oscilatorio, según informaron los habitantes de Sánchez y todas las poblaciones en torno a Bahía Samaná, los cuales agregaron que siguen produciéndose ligeros sismos. Las víctimas en Río Salado y en Bajío han aumentado a 27.

A las 2.20 ha vuelto a temblar, pero el movimiento ha sido de corta duración y fuerte en intensidad. El pueblo, alarmado, corrió a las calles y plazas.

E. Axtell ganó las preelecciones en el Estado de Missouri

WASHINGTON, 7.— (U. P.)— Enos Axtell, un desconocido político, obtuvo, con el apoyo de Truman, la candidatura democrática como representante en el Congreso del 5.o distrito de Missouri, en las preelecciones realizadas en seis Estados.

Axtell derrotó al actual representante Roger C. Slaughter, que ha criticado con franqueza la política de Truman.

Los tres senadores, y la mayoría de los representantes, cuyas investiduras estaban en juego en los diversos Estados, quedaron victoriosos.

Connally apoya la denuncia de Byrnes contra los rusos

WASHINGTON, 7.—(U. P.) —Las acusaciones de Byrnes de que Rusia está tratando de imponer su voluntad en la formulación de las condiciones de paz, han encontrado un decidido apoyo en el presidente del Comité de Relaciones Exteriores del Senado, senador Tom Connally.

Connally defendió las acaloradas acusaciones hechas por Byrnes a Molotov, en París ayer, y predijo que la actitud del Secretario de Estado de oponerse a la dictadura de los Cuatro Grandes, recibirá el firme apoyo en el Congreso.

Connally, cuyo comité deberá aprobar cualquier compromiso contraído por Estados Unidos en París, partirá a juntarse con Byrnes allí.

Serán publicados el Rusia los discursos de Molotov en París

MOSCU, 7 (UP).— Los diarios moscovitas incluyeron en sus ediciones de hoy el informe de la agencia noticiosa TASS sobre la Conferencia de París, dando también un anuncio breve, de que en ediciones posteriores se publicarían los textos completos de los discursos pronunciados esta noche, por el Ministro de Relaciones Exteriores soviético V. M. Molotov, y por el Secretario de Estado norteamericano Byrnes.

Se cree que los textos de los discursos serán publicados mañana.

Ultimos esfuerzos contra huelga en los grandes lagos

WASHINGTON, 7.— (UP).— El Gobierno ha iniciado sus últimos esfuerzos para impedir la huelga naviera de los Grandes Lagos, fijada para el 15 del presente, que significaría un golpe paralizador para la producción de acero de los Estados Unidos y que detendría los embarques de granos y carbón para gran parte del país.

Se han iniciado conferencias en esta capital entre controladores federales, representantes de 11 compañías navieras y los delegados de la Unión Marítima Nacional del Congreso de Organizaciones Industriales.

FABRICA DE CALZADO

EN GALVEZ 1374. NECESITA OBREROS Y APRENDICES DE AMBOS SEXOS.

SE HACE PRESENTE al personal que perteneció a esta fábrica, que se les atenderá con preferencia.

Para garantizar la libertad de trabajo hemos obtenido la necesaria seguridad y colaboración del Cuerpo de Carabineros.

J. L. vda. DE ZULUETA Y CIA LTDA.

A LOS FABRICANTES DE CONSERVAS Y CONSUMIDORES DE HOJALATA EN GENERAL

Para subsanar las dificultades debidas a la escasez actual de hojalata, estamos en condiciones de ofrecer ALUMINIO en rollos de 36" de ancho y espesores desde 0,25 hasta 0,45 milímetros, cualquiera cantidad. Los embarques podrían efectuarse desde el presente mes.

RIESCO Y RIERA LTDA.

REPRESENTANTES EXCLUSIVOS DE

REYNOLDS METALS COMPANY, NUEVA YORK

AMUNATEGUI 23. —::— CASILLA 9427 —::— SANTIAGO

BATERIAS

Estación de Servicio Willard SAN IGNACIO 37 — TELEFO. NO: 61225.

RENE URIBE BATE

¡Qué cuarto de baño tan limpio!

Para que su lavabo quede como cielo: ¡límpielo con BON AMI! Pule mientras limpia y refresca. No raya el esmalte. No daña las manos. Y es económico: poca cantidad limpia mucho.

También para su batería de cocina, espejos, ventanas, refrigeradoras, bañaderas, fregaderos, BON AMI da resultados superiores. ¡USE BON AMI!

Bon Ami

Limpia y Pule

PUYEHUE

El Agua Mineral que todos prefieren por su exquisito sabor y calidad. Su envase es inconfundible y su contenido mucho mayor.

Solicítela en los negocios de primera categoría o directamente al teléfono

80334

le será enviada de inmediato a su domicilio.

El precio sin envase, es el siguiente:

Cajas de 48 botellas con y sin gas;
Para mayoristas $ 110.— la caja.
Para particulares $ 120.— la caja.

SOC. de TURISMO y HOTELES de CHILE

"Conspiración" de la industria del cuero denuncian en EE UU

WASHINGTON, 7.—(U. P.).—El Gobierno ha tomado medidas para impedir la "casi completa paralización" de la distribución de cueros en bruto y elaborados, que amenaza den detener la producción de calzado en los Estados Unidos.

La Oficina de Administración de Precios ha pedido al Deprtamento dae Justicia que investigue la supuesta "conspiracion de la industria", para retirar los cueros del mercado, hasta que sean alzados los precios topes

Arrestaron a dos soldados en Berlín, por contrabandistas

BERLIN, 7 (UP).— Dos antiguos soldados norteamericanos fueron arrestados por la Sección de Investigaciones Criminales, por haber estado practicando, durante meses, el contrabando de licores, y "vivir como reyes".

Ambos habían sido empleados civiles del Gobierno militar. Fueron identificados como Alfred Bloch de Nueva York, y Philp B. Tandett, de Denver, Colorado.

En las primeras horas de hoy se suicidó un teniente coronel del Gobierno militar, que iba a ser procesado por traficar en el mercado negro en azúcar y cigarrillos.

Estos incidentes tuvieron lugar al mismo tiempo que se realizaba el movimiento para destruir el floreciente mercado negro de Berlín. Los dos ex soldados trabajaban en la misma oficina que el teniente coronel que se suicidó.

LO QUE ALGUNOS DIJERON DE

ALESSANDRI

"LOS PAISES SE BUSCAN EN SUS HOMBRES; EN LOS QUE LO HICIERON Y PUEDEN SEGUIR HACIENDOLO. ARTURO ALESSANDRI HIZO TANTO POR ESTA TIERRA Y ES TAN DURA Y TAN RICA SU EXPERIENCIA QUE SU PERSONA ES TRADICION EFICAZ HECHA CARNE. DON ARTURO LO LLEVA EN SÍ CON FUERZA DE DONCEL Y ENTUSIASMO DE NIÑO. POR ESO EN ESTOS MOMENTOS ES TAMBIEN ESPERANZA"

EDUARDO CRUZ COKE

EL DIARIO ILUSTRADO

10 AGOSTO 1944

...BLOQUEO AEREO Y NAVAL DE LA COSTA PALESTINA

...gleses procuran impe... la inmigración clan... estina.— Campamento de inmigrantes en Chipre

LONDRES, 7.— (U. P.)— (Por ...mer Jenks).— Gran Bretaña ...ecia esta noche haber im...tado un rigido bloqueo aéreo ...marítimo sobre la costa de ...estina, para desviar la afluen... creciente de inmigrantes ju... a la turbulenta Tierra San...

Un despacho de la United ...ss, procedente de Jerusalén, ...e que se tenía entendido que ...habían establecido campos de ...ternación en Chipre, para al...jar a los refugiados judíos no ...torizados, cuyos barcos son in...ceptados por la Marina o la ...erza Aérea británicas en ...as territoriales de Palestina. ...os barcos atestados con refu...dos, el "Yagour" y el "Rafa" ...e debían haber llegado a Hai... posiblemente ya hayan sido ...ceptados, según se cree, por ...s británicos y llevados a Chi... Otros barcos, que llevarían ...as diez mil inmigrante llega... estarían en ruta a Pales... y posiblemente compartan ...suerte de los dos anteriores ...l bloqueo y las nuevas me...as británicas de seguridad en ...lla, donde 4.000 refugiados ...n aún a bordo de los barcos, ...perando la decisión del Go...rno sobre su suerte, posible...nte fueron revisadas en la ...sión especial del Gabinete bri...ico, celebrada esta mañana. ...e tiene entendido que el úni... mensaje recibido por el Ga...ete desde los Estados Unidos ...a un breve anuncio de que el ...bierno norteamericano estaba ...cutiendo el plan de federa... de Palestina. El anuncio no ...a ninguna indicación sobre ...actitud probable de los nor...americanos.

...GLATERRA RENUNCIARIA AL MANDATO?

...rculos políticos bien infor...dos dijeron esta noche que se ...peraba que en los próximos dos ...s se daría a la publicidad una ...portante declaración que afec... a la situación en Palestina, y ...e probablemente trataría esa ...claración sobre las proposi...nes de alternativa, si el Pre...ente Truman rechaza las re...mendaciones de los expertos ...o-norteamericanos.

...na alternativa sería la deci... de renunciar al mandato ...re Palestina en la primera ...ocasión, entregándolo a las ...ciones Unidas, y mientras ...to, meramente mantener la ...y el orden en Palestina, sin ...tentar tratando de encon... solución al problema en ge...al.

...os Ministros del Gabinete ...an alertas para el caso de que se convocara a otra r...ión del Gabinete a breve pla...

El mariscal de campo, Lord Bernard Montgomery, jefe del Estado Mayor Imperial, y otros jefes militares, asistieron a la reunión del Gabinete, hoy, que duró dos horas. Se cree que fueron consultados con respecto a las medidas de seguridad en Palestina.

Gran Bretaña aparentemente ha decidido adoptar drásticas medidas para detener la inmigración judía ilegal a Palestina debido a los temores de que los judíos estaban tratando de presentar al Gobierno un hecho consumado, aún cuando su demanda para la admisión de otros cien mil inmigrantes fuera finalmente rechazada.

40 MIL INMIGRANTES ILEGALES

Según las estadísticas oficiales, desde 1939 ya han entrado 40.000 inmigrantes ilegales a Palestina.

Los británicos también están preocupados por las indicaciones de que la mayoría de los nuevos inmigrantes son hombres y mujeres jóvenes, a quienes el Hagana, ejército clandestino, o incluso la Agrupación Stern y el Irgun Zvai Leumi, organizaciones de terroristas, probablemente reclutaría.

Poniendo las medidas de seguridad en efecto inmediatamente Gran Bretaña podría impedir cualquier hecho consumado y también estaría preparada para las posibles repercusiones ante una decisión de mantener el status quo hasta que las Naciones Unidas se puedan hacer cargo del mandato de Palestina.

El Ministerio Colonial británico, esta noche rehusó confirmar o negar la existencia del bloqueo, pero los hechos parecían hablar por sí mismos.

Se sabe que la Real Fuerza Aérea mantiene cierto número de estaciones de radar a lo largo de la costa de Palestina, con el objetivo específico de descubrir la aproximación de cualquier barco ilegal. Además, aviones de la RAF mantienen un servicio constante de patrullas sobre las aguas territoriales.

También se sabe que gran parte de la flota británica en el Mediterráneo oriental está realizando actividades de patrulla frente a Palestina. Informes procedentes de Malta de la partida con carácter de urgente del crucero "Ajax" hacia Haifa, indica que la flota será reforzada.

Sin embargo, los judíos podrían aún frustrar los esfuerzos británicos por implantar el bloqueo, barrenando y hundiendo sus barcos a la vista de los barcos de guerra británicos. Las Leyes del Mar establecen que un barco de guerra debe desembarcar a los sobrevivientes de un naufragio en el puerto más cercano —en este caso, los puertos de Palestina.

EISENHOWER EN RIO DE JANEIRO

El general D. Eisenhower saluda a los marinos brasileños a su llegada por vía aérea a Río de Janeiro. El general Mascarenas de Morais, presencia la escena.—(Foto ACME).

Eisenhower ayudaría a fijar la fecha de Conferencia de Río

PARIS, 7 (UP).— Una fuente brasileña autorizada dijo que la actual visita del general norteamericano Dwight D. Eisenhower a Río de Janeiro, puede ayudar a fijar la fecha de la proyectada conferencia panamericana de Río.

Un informador autorizado dijo que noviembre sería una fecha adecuada para la conferencia, pero agregó que Byrnes ha indicado que las opiniones influyentes en Washington se oponen a noviembre, por considerarlo algo prematuro.

M. de Guerra inglés hospitalizado por afección a la vista

LONDRES, 7 (UP).— El Ministro de Guerra J. J. Lawson, ingresó hoy a un hospital, por consejo de sus doctores, para un examen general, en vista de su continuo mal estado de salud; pero los médicos añadieron que su estado no es de gravedad, y que podrá retirarse del establecimiento dentro de una semana.

Invitación a los ex...

(DE LA PAGINA 6)

cipantes en la conferencia. Señaló que, en último término, sería la conferencia en su conjunto la que redactaría las recomendaciones al Consejo de Cancilleres.

Vishinsky, de Rusia, aceptó la proposición de Byrnes, pero pidió que se consultara la posibilidad de que los ex enemigos pudieran comparecer también ante las comisiones respectivas en caso de ser ello necesario. Byrnes aceptó, a su vez, la enmienda de Vishinsky, agregándola a su proposición.

La sesión se desarrolló con sorprendente suavidad. Aún China, que fué excluída en el acuerdo de Moscú, de la labor de elaborar los tratados europeos, aceptó no ser postulante a las presidencias de Comisiones.

EVATT EVITA NUEVA TORMENTA

Al comenzar la sesión de esta tarde, a las 16.05 horas, Herbert Evatt, de Australia, salvo a la comisión de otra ruda batalla como la de los días anteriores, retirando su proposición para hacer más liberales las reglas de votación en las nueve Comisiones de la conferencia. Evatt había advertido ayer que propondría que, lo mismo que la conferencia recomendaría modificaciones al Consejo de Cancilleres por decisiones de los dos tercios y decisiones de simple mayoría, las comisiones podrían hacer recomendaciones de dos clases a las sesiones plenarias. La proposición parecía destinada a plantear una nueva batalla encarnizada en la comisión.

Hubo un suspiró de alivio de parte de todos cuando Evatt anunció esta mañana que renunciaba a su propósito, tras lo cual la comisión aprobó por unanimidad la recomendación de los Cuatro Grandes. Esta establece que las Comisiones tomarán decisiones por la mayoría de dos tercios, pero reservando a los miembros que queden en minoría el derecho a plantear sus puntos de vista en las sesiones plenarias y a pedir una decisión sobre los mismos.

La delegación de Holanda se unió a Evatt, retirando una proposición similar a la que había anunciado el australiano. Evatt retiró su proposición cuando admitió que creía que los derechos de las minorías habían quedado debidamente salvaguardados por la regla propuesta por los Grandes, especialmente después de la decisión de anoche sobre los votos de la conferencia misma. Como una especie de postmortem a los diez días de dura lucha sobre las reglas de procedimiento, Evatt recordó a los delegados que no se había puesto bastante énfasis en el hecho de que el objetivo de los trabajos de la conferencia era la unanimidad. Dijo que los tratados sólo pueden ser firmados por las naciones que estén de acuerdo con todas sus estipulaciones.

MOLOTOV PRODUCE UN SUSPENSO

El británico Héctor Mc Neil hizo la primera referencia a la pesadilla de anoche, cuando dijo que la Comisión podía felicitarse de "las aguas tranquilas en que al parecer ha comenzado a navegar, después de las aguas tormentosas y encrespadas de anoche".

Spaak anunció en seguida que no habría más oradores ni más enmiendas sobre la materia, pero Molotov se puso de pie y comenzó inmediatamente a hablar en ruso. Mientras todos los delegados contenían el aliento, haciendo votos silenciosos para que el Canciller ruso no saliera con otra de sus explosivas proposiciones. Molotov se limitó a señalar el hecho de que la Comisión aprecia estar de acuerdo sobre el punto en discusión.

Byrnes le siguió en la palabra, hablando con vena similar, diciendo: "Las proposiciones de los Cancilleres de los Cuatro Grandes en este caso, dan la más amplia latitud posible a los delegados para que presenten sus puntos de vista al Consejo. Esta sección no exige siquiera que las proposiciones en las comisiones obtengan mayoría para pasar a la conferencia en su conjunto. Aún las minorías pueden presentar informes, ponerles sus firmas y entregarlos a las sesiones plenarias, pidiendo una decisión".

YUGOSLAVIA OBTIENE UN PUNTO

La decisión de Evatt se produjo después que la comisión adoptó sin objeciones una proposición de Yugoeslavia que permite a cualquier nación aliada que sea vecina de un ex Estado enemigo presentar sus puntos de vista directamente al Consejo de Cancilleres, sea cual fuere la suerte que corran en la conferencia.

Yugoeslavia tenía obviamente en mente la proposición para la internacionalización de Trieste, que probablemente obtendrá; una aprobación de dos tercios de mayoría. La nueva proposición permitirá a Yugoeslavia apelar directamente al Consejo como a una especie de Corte de Apelaciones final, para que anule su decisión de no entregar a Yugoeslavia el dominio de Trieste.

El delegado yugoeslavo también reiteró su proposición para que se invite a Albania a participar en la conferencia, esta vez en una forma modificada, pidiendo que la comisión de procedimiento invite a Albania a asistir a la labor de la conferencia cuando ésta llegue a tratar con Italia. El delegado yugoeslavo señaló que Albania es uno de los aliados y una nación que fué invadida por Italia.

La proposición original de Yugoeslavia fué que Albania fuera invitada como la nación número 22, de la conferencia. El británico Mc Neil dijo que la proposición yugoeslava no correspondía a la comisión de procedimientos, siendo una cuestión que debía ser resuelta por la conferencia en pleno. Yugoeslavia accedió, en consecuencia, a retirar su proposición.

FALSA ALARMA

La única nota de aparente discrepancia entre los delegados se produjo después que Spaak propuso que las reglas de procedimiento de la Asamblea General de la NU, fueran aplicadas a todos los casos no cubiertos por las reglas de esta conferencia.

Noruega y Rusia, ésta por intermedio de Vishinsky, se opusieron, mientras que Gran Bretaña y los Estados Unidos apoyaron vigorosamente la proposición. Byrnes dijo que, de otra manera, podría haber horas y horas de debates futuros sobre cuestiones de procedimientos cada vez que apareciera una cuestión no cubierta por las reglas aprobadas.

Vishinsky dijo posteriomente que no se le había entendido bien, que no estaba ni en favor ni en contra de las reglas de la NU, sino que solamente pensaba que algunas de ellas no eran aplicables y que, en consecuencia, debían ser cuidadosamente estudiadas antes de su adopción por esta conferencia. Señaló que una regla de la NU establecía que todas las cuestiones nuevas deberían ser propuestas veinticinco días antes de la reunión de la Asamblea, lo cual era imposible e impracticable aquí.

Vishinsky ofreció finalmente una proposición revisada, diciendo que todas las cuestiones no cubiertas por las actuales reglas de procedimiento serían gobernadas por los principios y precedentes de las reglas usadas por la Asamblea de la NU. Spaak y Byrnes aceptaron la proposición, y ésta fué adoptada por unanimidad.

FALLECIO EL EX CANCILLER ALEMAN, W. MARX

HAMBURG, 7.— (U. P.)— Falleció en Bonn el doctor Wilhelm Marx, Canellier de Alemania en 1923 y en 1928, y jefe del partido centrista minoritario hasta el advenimiento de Hitler.

Franco habló ante Jefes del Ejército

SAN SEBASTIAN, 7 (UP)— El general Franco pronunció un breve discurso ante 14 generales y otros altos jefes militares durante un almuerzo ofrecido en el Club de Tiro Gubamendi, después de las maniobras realizadas por el Ejército.

En su discurso, el general volvió a desafiar a Rusia y lamentó la campaña contra España, diciendo que esta vez era realizada por "enemigos invisibles".

Aseguró Franco estar dispuesto a sacrificar su vida en defensa del país y rindió un homenaje a la valentía del soldado español. En respuesta al discurso de bienvenida del general Juan Yague, que es comandante de la Sexta Región Militar de Burgos el general Franco declaró:

"La lucha que comenzó el 17 de julio de 1936 continúa. Cuando libramos batallas contra enemigos visibles, supimos cómo vencer. Ahora, volvemos a luchar, pero contra enemigos invisibles".

Voto de confianza al Gabinete belga

BRUSELAS, 7.— (UP).— La Cámara de Diputados de Bélgica dió al nuevo Gabinete del Premier Camille Huysmans un voto de confianza, por 95 votos contra 87.

Curso Gratuito de Gimnasia Rítmica y Danzas

INICIO ESCUELA DE ARTE ESCENICO DE LA DIC

La Escuela de Arte Escénico de la Dirección General de Informaciones y Cultura, ha iniciado un curso gratuito de gimnasia rítmica y danzas, a cargo de la conocida Antoinette. Las clases funcionan los días martes y jueves, a las 20 horas, en la Escuela Técnica Femenina N.o 1, Alameda Bernardo O'Higgins 678.

Este curso está dedicado a estudiantes, empleadas y público en general.

QUESOS

DE LAS MEJORES MARCAS. MANTEQUILLA PANIFICADA Y A GRANEL. CONSERVAS SURTIDAS. CHARQUI EQUINO. PRECIOS ESPECIALES PARA COMERCIANTES, a PROVINCIAS CONTRA REEMBOLSOS

ENRIQUE ILABACA Y CIA.
ANDRES BELLO N.o 740
SANTIAGO — TELEFONO: 80439

DOLORES
Mejoral
RESFRIADOS

Catres Mecánicos

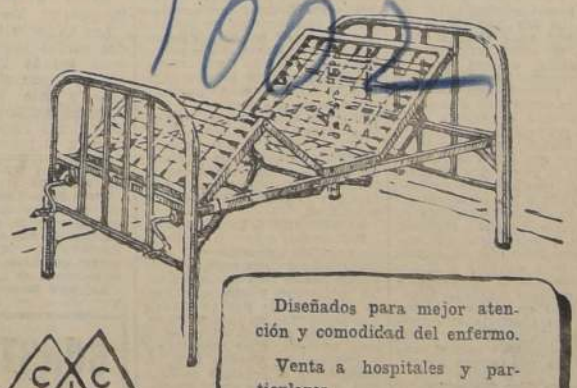

Diseñados para mejor atención y comodidad del enfermo.

Venta a hospitales y particulares.

CIA. INDUSTRIAS CHILENAS "CIC" SA
BEAUCHEF 1621 — SANTIAGO — TELEFONO 93041

'CHILE, MICROCOSMOS DE CONFLICTOS MODERNOS''

SU PUEBLO LUCHA POR HALLAR LAS SOLUCIONES DEMOCRATICAS, DICE OLIVER HOLMES

NUEVA YORK, 7.—(U. P.).—Mr. Oliver Holmes, en un artículo intitulado "Chile, microcosmo de conflictos modernos", dice en la publicación "Foreign Policy Association", que: "Chile es un microcosmo de tensiones y conflictos modernos, dentro de los cuales el pueblo lucha por encontrar las soluciones democráticas".

Detalla en su artículo la historia geográfica, política y social de Chile, y dice: "El nuevo Gobierno que surja heredará un crítico problema de orden económico, con inciertas perspectivas en las exportaciones chilenas, de las cuales, depende la prosperidad nacional".

Agrega que las exportaciones, tanto de cobre como de salitres, deben ser menores al nivel alcanzado durante la guerra recién terminada. "La guerra", dice, "acentuó la tendencia ascendente de las exportaciones de cobre en relación con el valor total de otras exportaciones". Predice el artículo la posibilidad que baje la producción mundial del cobre en un millón de toneladas anuales, "recayendo sobre Chile la mayor parte de la reducción".

Manifiesta el articulista, que aunque se reabran los mercados libremente en Europa, los productores chilenos tendrán que competir con los intereses africanos, que producen cobre más barato.

"Es extremadamente dudosa" termina diciendo, la perspectiva de una prolongación de las demandas de salitre en las cantidades a la producida durante la guerra, pero "como se le pidió a Chile que contribuya a la rehabilitación europea facilitando salitres" probablemente se aplazará en 5 años "la reducción deliberada de la producción."

El nvevo Mandatario juró ante el Congreso

BOGOTA, 7.—(U. P.).—(Por Guillermo Pérez Sarmiento).—El señor Mariano Ospina Pérez, prestó juramente legal ante los Evangelios a las 4.02 P. M.

Penetró al salón central del Capitolio el nuevo Presidente de Colombia, cuatro minutos antes siendo recibido por el Congreso pleno y familiares. El juramento le fué tomado por el presidente del Senado, señor José Jaramillo Giraldo.

El salón de honor presentaba un espléndido aspecto, y el señor Ospina fué recibido con una gran ovación. Las galerías se encontraban colmadas de público, y los palcos se veían llenos por las Misiones especiales acreditadas por 28 países extranjeros que lucían sus vistosos uniformes y condecoraciones.

El señor Ospina Pérez subió al estrado con paso firme y respondió al juramento con voz llena y clara. Su blanca cabeza resaltaba airosamente mientras respondía sonriendo las aclamaciones de la multitud.

El Congreso Pleno había iniciado sus sesiones a las 15.45 P. M., para designar las comisiones que condujeron al señor Ospina Pérez al Salón de Honor. Este llegó a la plaza Bolívar a las 15.55 P. M., seguido del Estado Mayor del Ejército. Los honores militares le fueron rendidos por las escuelas militares de Colombia y Venezuela, y el Batallón de la guardia de honor. El público, tras los cordones policiales, lo ovacionaba calurosamente. Las bandas militares tocaron el Himno Nacional, mientras que 80 aviones militares, volando a baja altura atronaban el espacio con el ruido de sus motores.

Desde las primeras horas de la tarde la ciudad embandera, d. presentaba el aspecto que tiene para los grandes acontecimientos, colmaba con millares de visitantes llegados de todos los ámbitos del país. Las colinas que dominan Bogotá se encontraban repletas de automóviles, mientras millares de curiosos seguían el espectáculo con anteojos de larga vista.

Desde las 2 P. M. se inició el desfile hacia la plaza Bolívar, encabezado por las escuelas militares de Venezuela y Colombia, que iban precedidas por motociclistas. Ambas fueron muy aplaudidas, especialmente la venezolana.

"RUSIA SE APODERA DEL PETROLEO DE AUSTRIA", DECLARO LA GUARDIA

LO VENDE A CHECOESLOVAQUIA EN CONTRAVENCION AL ESPIRITU DE LA "UNRRA"

GINEBRA, 7. (U. P.)— (Por Helen Twelftree P.)— Fiorello La Guardia acusó hoy a Rusia de apoderarse del petróleo crudo de Austria para venderlo a Checoeslovaquia, con violación del espíritu de la UNRRA, y pidió que una autoridad internacional decida si Rusia tiene derecho a retirar abastecimientos de países que están recibiendo la ayuda de la UNRRA.

La acusación de La Guardia, director general de la UNRRA, fué el punto sobresaliente del discurso de dos horas que pronunció hoy aquí ante el Consejo de la citada organización. La Guardia destacó que la UNRRA terminará sus labores a fines del presente año a pesar de que los pueblos de Europa todavía necesitan ayuda.

Dando un informe sobre su jira por Europa, dijo que había descubierto que Rusia se ha apoderado de la producción austríaca de 60.000 toneladas de petróleo crudo, dando a los austríacos solo 3.500 toneladas de gasolina de las 6.000 que necesitan mensualmente. Al mismo tiempo dijo, que el Ejército Rojo ha concertado acuerdos para entregar a firmas de Checoeslovaquia 15.000 toneladas de petróleo crudo. La Guardia insistió en que esa acción soviética era contraria al convenio de que la producción local debería ser empleada para el consumo de las poblaciones locales.

La Guardia hizo las siguientes recomendaciones al Consejo: 1) Creación de un Comité de Liquidación, para disolver la UNRRA; 2) Continuar la labor de ayuda a las personas desplazadas hasta marzo próximo; 3) Que Rusia garantize que dejará en Austria las 70.000 toneladas de alimentos en que se calcula la producción del presente año en las zonas requisadas por los rusos; 4) que se permita el acceso por las autoridades militares de ocupación a los funcionarios designados por los gobiernos europeos (comunistas o no) para que visiten a sus propios connacionales en los campamentos de refugiados; 5) que se le permita renunciar a él (La Guardia) tan pronto como haya podido visitar China; 6) que el servicio médico de la UNRRA no sea disuelto de inmediato, hasta que comience a funcionar la Organización Mundial de Salubridad creada por la NU.

Polonia pidió anoche que la UNRRA continuara sus funciones durante el próximo año, pero su proposición difícilmente será aceptada por los principales países contribuidores.

LA SITUACION EN AUSTRIA

Refiriéndose a Austria, La Guardia se refirió específicamente a los convenios para que todos los productos locales sean empleados por las poblaciones locales y, después de indicar que hay en Austria una producción de unas 60.000 toneladas de petróleo crudo en la zona soviética, dijo: "No discuto el derecho del Ejército Rojo, de acuerdo con el convenio de Potsdam, si es que éste así lo establece (lo ignoro), a tomar ese petróleo, pero ello no se compadece con las reglas de la UNRRA".

Refiriéndose a los contratos firmados por Rusia para suministrar petróleo a Checoeslovaquia, La Guardia dijo: "¿Por qué podrían hacerme callar sobre este asunto? Quiero una decisión del Consejo porque ello entra en el programa de la UNRRA en Austria y también en nuestras entregas a Checoeslovaquia y a cualquier otro país que está recibiendo productos locales de una nación receptora.

Luego insistió enérgicamente en que los rusos debían dejar en Austria toda la producción alimenticia de este año en su zona, calculada en 70.000 toneladas. "Espero que hasta la última libra sea empleada en la economía austríaca, para la población austríaca".

Heirens terminó la confesión de todos sus crímenes

CHICAGO, 7. — Williams Heirens, estudiante, de 17 años de edad, puso término hoy a su horripilante confesión de su carrera criminal—que incluye el asesinato de la pequeña Suzane Degnan y de dos mujeres, múltiples asaltos y unos 100 robos.

Hablando casi continuamente durante las 14 horas que duró la sesión del tribunal, en la que virtualmente recitó todos los detalles de sus asesinatos, el estudiante de la Universidad de Chicago firmó tres confesiones separadas, dijo algunas oraciones y se retiró calmadamente a dormir a su celda de la cárcel.

Permanecerá en la prisión hasta que la Corte decida si muere en la silla eléctrica o pasa el resto de su vida encarcelado.

Conde Carlo Sforza visitó ayer a Perón

BUENOS AIRES, 7 (UP)— El Enviado Especial del Gobierno de Italia, conde Carlo Sforza, visitó al Presidente Perón, para agradecer a las autoridades y al pueblo argentino la ayuda a Italia en la postguerra, y su gestión en favor de una paz justa para su país.

Sforza dió una conferencia sobre "Europa y el porvenir del mundo", en la Sociedad Científica Argentina.

D. Mariano...

(DE LA 1.a PAG.)

contra el alto costo inmoderado de la vida".

ADMINISTRACION A BASE DE JUSTICIA

El Presidente Ospina prometió una administración política escrupulosamente justa, "porque, si el Gobierno se inclina en cualquier sentido, toda la fuerza de la administración se torna beligerante", en vez de ser "profundamente responsable ante el ciudadano de cualquier tendencia o partido".

La colaboración en el Gobierno por figuras sobresalientes en ambos partidos "impone de hecho un clima de tolerancia y concordia, facilitándose en grado sumo la misión de rodear a cada ciudadano con las garantías para el ejercicio pleno de sus derechos", manifestó el nuevo Presidente.

Con respecto a la política internacional, el señor Ospina Pérez recordó que los representantes de los dos partidos más importantes de Colombia, han aprobado los acuerdos de Bretton Woods, Chapultepec y la Carta de las Naciones Unidas, en virtud de lo cual, Colombia, debe adherir lealmente, "no sólo a la letra, sino al espíritu de esas convenciones trascendentales".

Agregó que Colombia seguirá su política exterior tradicional: diciendo "En materias internacionales existe por fortuna, entre nosotros, el acuerdo que asegura nuestra unidad política. La fidelidad para con ella demostrada por los pasados Gobiernos, obliga a los venideros a mantener ese sentimiento colectivo que ha venido considerando nuestras relaciones con el mundo exterior".

BOGOTA, 7 (UP).— El Gabinete del Presidente Ospina quedó formado por cinco conservadores y cinco liberales, en el siguiente orden:

Ministro de Gobierno, Manuel Barrera Parra, Conservador.

Relaciones Exteriores, Francisco Umana Bernal, liberal.

Guerra, Luis Tamayo, liberal.

Hacienda y Crédito Público, Francisco de Paula Pérez, conservador.

Educación Nacional, Mario Carvajal, conservador.

Trabajo, Higiene y Previsión Social, Blas Herrera Anzoategui, liberal.

Obras Públicas, Darío Botero Isaza, conservador.

Economía Nacional, Antonio Mari Pradill, liberal.

Correos y Telégrafos, José María Dávila Tello, conservador.

Minas y Petróleo, Luis Buenahora, liberal.

Los Gobernadores designados por el nuevo Presidente para los 14 Departamentos del país, son siete conservadores y siete liberales, habiéndose anunciado la publicación del respectivo decreto para el jueves.

DESTROYER AMERICANO PERRY NO PARTICIPO EN INCIDENTE DEL "AMERICAN FARMER"

EL BARCO EN LITIGIO NAVEGA HACIA FALMOUTH

LONDRES, 7.—(U. P.).—El comandante del destructor norteamericano "Perry", declaró hoy que la tripulación de presa norteamericana soltó las espias de remolque del "American Farmer", que fué abandonado en alta mar, una hora después que el barco británico lo había tomado a su cuidado.

El Comandante C. J. Van Arsdall, del "Perry", que fondeó hoy en Falmouth, expresó que el vapor británico "Elizabethe" tenía amarrada una sola espia en el "American Farmer", cuando llegó su nave al sitio del suceso, al amanecer del 4 de agosto.

Van Arsdall agregó que el barco gemelo del náufrago, el "American Ranger", se encontraba al costado del "American Farmer" que enarbolaba la bandera británica.

Dijo: "Durante la mañana el "Elizabethe" amarró una segunda espia de remolque. Después el "American Ranger", actuando según órdenes de sus armadores United States Lines, hizo los preparativos del caso para traer el barco a puerto, con sus propias máquinas, en contra de los deseos del Capitán del "Elizabethe".

El "Perry" no hizo nada por ayudar a ninguna de las partes, ya que nuestra misión era sólo de salvataje y nuestros servicios no eran necesarios.

El "Elizabethe" no logró progresar en el remolque, desde la hora en que llegamos hasta las 15 del 4 de agosto, hora en la que el buque británico tenía amarrada cuatro espias a la popa del "American Farmer", y consiguió avanzar a razón de un nudo por hora. Simultáneamente a bordo del barco náufrago, su tripulación preparaba las máquinas para proseguir viaje sin ayuda.

"La tripulación del "American Ranger", a bordo del buque náufrago, largó las espias de remolque y comenzó a navegar con sus propias máquinas a las 16 horas.

"En ningún momento advertimos actos de violencia ni tampoco se nos dió cuenta de hecho alguno."

Entretanto, el barco náufrago se dirige a Falmouth, donde representantes de los armadores y de la Administración de Navegación de Guerra, junto con funcionarios británicos, esperan su llegada para conocer el caso en detalle.

El "American Ranger", que aun acompaña al "American Farmer", ha informado que éste navega a seis nudos, pero que los fuertes vientos que ha encontrado le impiden progresar más.

PROXIMA REORGANIZACION DEL EJERCITO DE GRAN BRETAÑA

POR ALLAN OSBORNE, EXCLUSIVO PARA "LA NACION"

LONDRES, 7. (ESPECIAL).—Una conferencia especial de generales británicos se reunirá probablemente la próxima semana para considerar las doctrinas estratégicas y tácticas que inspirarán los futuros programas de instrucción del Ejército británico.

Lord Montgomery, jefe del Estado Mayor Imperial, acaba de adelantar algunas proposiciones a este respecto que merecen la más seria consideración, pues ellas reflejan el propósito de crear un ejército de nuevo tipo, que pudiera convertirse en un ejemplo provechoso para todas las demás naciones.

Las proposiciones, de Lord Montgomery se inspiran evidentemente en la comprensión de que la carrera militar es una de las profesiones más altamente especializadas en la vida moderna. Puede que en el campo de batalla el general necesite vigilar estrechamente el comportamiento de sus soldados, pero en tiempos de paz el soldado es un hombre educado, capaz de llevar su propia vida privada como cualquier otra persona. Será un mejor soldado, más lleno de confianza en sí mismo y más responsable si se le deja vivir su propia existencia sin trabas de ninguna especie. Según Lord Montgomery, todas las restricciones del pasado, que fueron consideradas útiles en otro tiempo para la disciplina y que puede que también hayan sido necesarias, deben ser abolidas ahora, como absolutamente anticuadas y fuera de lugar. En general, Lord Montgomery sostiene que el soldado experto, cuando no sea llamado a desempeñar deberes profesionales, debe tener libertad para ir donde le plazca y para regresar a sus cuarteles cuando se le antoje.

Un ejército que asegure esta libertad al soldado constituirá seguramente un atractivo mayor para los jóvenes. Es preciso suprimir los conceptos anticuados e inútiles. El mariscal Montgomery desea tener soldados satisfechos de su profesión militar, disciplinados por convicción y no compulsión, llenos de iniciativa propia. Será en extremo interesante observar los resultados.

Un año duraría la radioactividad en barcos de Bikini

DECLARACIONES DEL ALMIRANTE BLANDY

BIKINI, 7.—(U. P.) — El vicealmirante W. H. P. Blandy dijo que la explosión atómica en aguas poco profundas, ha saturado a muchos de los barcos blancos con bastante radioactividad mortífera, como para que sean peligrosos durante un año para sus tripulaciones, a menos que sean artificialmente descontaminados.

Dijo que es posible que pasen muchos meses antes de que todos los blancos estén listos para recibir inspección y rehabilitación, ya que la persistente radioactividad mataría lentamente a las tripulaciones permanentes.

Los últimos quince buques que quedan de las dos pruebas atómicas anteriores, se usarán en la tercera que se efectuará a principios de 1947.

Presidente turco aprobó el nuevo C. de Ministros

ANGORA, 7 (UP)— El Presidente Ismet Inonu aprobó los nombramientos del nuevo Consejo de Ministros formado por el Primer Ministro Recep Pekrar, en que participarán el Ministro de Relaciones Exteriores y otros Ministros del Gabinete que presidió Shukru Sarajoglu.

La comisión ejecutiva del partido del Gobierno discutirá hoy el programa del nuevo Gobierno, y lo presentará a la primera Asamblea Nacional que ha sido elegida mediante votación popular, cuando se reúna de nuevo en sesión plenaria el lunes.

Los cuatro Ministro que también participaron en el Gobierno de Sarajoglu son: Hasan Saka, de Relaciones Exteriores; Mumtaz Okmen, de Justicia; Thasin Coskan, de Aduanas y Monopolios, y Sadi Irmak, de Trabajo. Los nuevos Ministros del Gobierno de Pekrar, son: general Toydemir, de Defensa; Nazmi Kishmir, de Finanzas; Reshat Airer (o Sirer), de Instrucción Pública; Shaka Rokoumer, del Interior; profesor Tahsin Balta, de Economía; Shukru Kocaz, de Comunicaciones, y Atif Inan, de Comercio.

Además, los siguientes Ministros que participaron en Gobiernos anteriores: Djevdet Kerim, de Obras Públicas; doctor Behdjetz, de Salubridad, y Faik Kurtoglu, de Agricultura.

Completado el Gabinete holandés

LA HAYA, 7.—(U. P.).—El capitán naval, Johannes J. A Schagen von Leeuwen, nacido en Africa del Sur, fué hoy nombrado Ministro de Marina, completándose así el nuevo Gabinete holandés

VALLENAR REQUIERE INSTALACION DE PLANTA DE LUZ HIDROELECTRICA

LOS ACTUALES MOTORES ESTAN DESCOMPUESTOS Y CIUDAD ESTA A OBSCURAS.— ACTIVIDADES POLITICAS ELECCIONARIAS.— CONSECUENCIAS DEL TEMBLOR

VALLENAR, 7.—La Empresa Eléctrica de Vallenar fué traspasada a sus nuevos propietarios, Callejas y Cía.. Esta operación se hizo el 1.o del presente mes.

Hasta hace pocos días antes de la entrega, había muy mal alumbrado en esta ciudad; pero algo había. Los motores y turbinas de que se disponía se inutilizaron completamente a fines de julio, con lo que hubieran sabido que su destino estaba escrito hasta el 31 de dicho mes. Por tal causa la nueva empresa se recibió con la planta con motores inútiles y con la ciudad completamente a obscuras.

Tenemos la promesa que se dará luz buena en poco tiempo más, con la instalación de algunos motores, mientras se resuelve definitivamente el problema con una planta hidro-eléctrica de grandes proporciones.

Sería de desear que la Dirección General de Servicios Eléctricos se preocupara de este problema con interés y a la brevedad posible.

EL Dr. CRUZ COKE ESTUVO EN VALLENAR

En la tarde del domingo 4 llegó a esta ciudad, procedente de Copiapó, el candidato a la Presidencia de la República doctor Eduardo Cruz Coke. Esa misma noche habló en el Teatro Nacional, en una concentración que llenaba el recinto, siendo la casi totalidad de los concurrentes elementos de los diversos partidos de la quierda, que son los que tienen gran predominio en la ciudad.

Los concurrentes, aunque de ideologías opuestas al candidato, lo escucharon con especial consideración, porque el ideario personal del doctor señor Cruz Coke es respetable; pero con el convencimiento de que muy poco o nada de lo que dice podía cumplir con el respaldo del partido reaccionario que lo apoya.

DON JERONIMO MENDEZ EN RAPIDA JIRA

De paso para el sur estuvo brevemente en Vallenar el presidente del CEN Radical, doctor Jerónimo Méndez.

El doctor Méndez departió con sus correligionarios y les dió informaciones sobre el estado de la campaña del candidato del Partido, don Gabriel González Videla, mostrándose muy optimista, a base del resultado de su jira por la zona sur.

SIN CONSECUENCIAS SISMO EN VALLENAR (URGENTE)

El temblor, con carácter de terremoto del 2 del presente, no produjo víctimas ni perjuicios materiales en esta ciudad, solamente un pánico, felizmente, tampoco trajo consecuencias desgraciadas, que las escuelas y el [illegible] hallaban en actividad.

Debido a que las [illegible] ciones sobre el carácter sísmico, en el primer momento fueron exageradas, en [illegible] respecta a esta ciudad. El telégrafo tiene grandes [illegible] des de telegramas de [illegible] partes del país, por [illegible] los cuales se interesan [illegible] miliares y amigos [illegible]

Como parece subsistir [illegible] alarma infundada, es de [illegible] veniencia que se difunda [illegible] país que Vallenar no [illegible] con el fuerte temblor, [illegible] tampoco ningún pueblo [illegible] valle del Huasco.—(EL CORRESPONSAL).

LINARES

FUE AGREDIDO EL INSP. DEL TRABAJO DE SAN JAVIER

SAN JAVIER, 7.—El último fué agredido el [illegible] pector del Trabajo de [illegible] ciudad, don Pedro Yáñez [illegible] el individuo Jorge [illegible] quien fué detenido e [illegible] diatamente pasado a la [illegible] cia ordinaria, pues en [illegible] gunda vez que atenta [illegible] el señor Yáñez, quien es [illegible] correcto funcionario [illegible]

CANDIDATURA DUBL[illegible]

El sábado se efectuó [illegible] reunión, presidida por [illegible] ñor Jerónimo Aranciba[illegible] sidente de la Asamblea [illegible] cal Democrática, y con [illegible] tencia de representantes [illegible] los partidos socialista y [illegible] crático, acordándose [illegible] secretarias en todo el [illegible] tamento y activar la [illegible] en favor del señor Dubl[illegible]

AGENTE DE LA CAJA [illegible] AHORROS

Se encuentra en San[illegible] en comisión del servicio [illegible] agente de la Caja de [illegible] de nuestra ciudad, don [illegible] berto Fernández Bustos.

El señor Fernández [illegible] empeñado con singular [illegible] to, por espacio de cinco [illegible] la Agencia de la Caja [illegible] Javier, y es así que gr[illegible] su tesón y laboriosidad [illegible] que la dirección de la Caja [illegible] Ahorros, elevara a [illegible] categoría la sucursal [illegible] ciudad.

El pueblo de San Jav[illegible] Villa Alegre esperan [illegible] ciendo justicia a los [illegible] del señor Fernández [illegible] ción de la Caja de [illegible] reintegre pronto a su [illegible] a este meritorio emp[illegible] (EL CORRESPONSAL).

CAUTIN

EROGACIONES PARA CAMINOS EN [illegible]

FREIRE, 7. — La Tesorería Comunal de Freire [illegible] hasta el 31 de julio [illegible] suma de $ 109.500, por [illegible] tulo de erogaciones [illegible] paraciones de caminos [illegible] tes en dicha comuna.

Los principales camino[illegible] neficiados con estas [illegible] nes son los de Freire a [illegible] Choroico a Huichahue[illegible] Laureles a Trailanqui[illegible] Laureles a Colico y [illegible] zón y Freire a Villarrica.

El total de erogaciones [illegible] 19 personas.—(EL CORRESPONSAL).

ESPECTACULOS DE [illegible]

VALPARAISO. — Matinée [illegible] mouth y noche: La Fo[illegible] razno.

COLON. — Matinée, [illegible] y noche: Gracias a mi [illegible] trella y La Madrina del [illegible]

REAL. — Matinée, [illegible] noche: Codicia y castigo.

VICTORIA. — Matinée [illegible]

IMPERIO. — Matinée, [illegible] mouth y noche: Misión [illegible]

y noche: La casa de la [illegible] Muros de explicación.

VELARDE. — Matinée, [illegible]

AVENIDA. — Matinée, [illegible] y noche: Brasil, Bodas de [illegible] Rosa de las nieves.

RIVOLI. — Continúa [illegible] escalera de caracol y [illegible] del odio.

CONDELL. — Continúa [illegible] llave del reino.

REX (Viña). — Matinée [illegible] mouth y noche: La señora [illegible] frente.

RIALTO (Viña). — [illegible] vermouth y noche: Barro [illegible]

OLIMPO (Viña). — [illegible] vermouth y noche: La [illegible]

MUNICIPAL (Viña). — [illegible] vermouth y noche: Por [illegible]

BLANCO 1161 VALPARAISO TELEFONO 4427

SOLAMENTE TRES BARCOS DESCARGAN EN VALPARAISO

Los obreros marítimos y portuarios de Valparaíso han continuado su huelga iniciada a fines de la semana pasada, todo lo cual ha originado graves trastornos en la carga y descarga de las naves, muchas de las cuales han permanecido por un tiempo mayor al que hubiese sido necesario, sin saber cuándo podrán ser descargados y atrasándose en su itinerario.

Solamente tres barcos han sido descargados, el "Politrades" que trajo desde Cuba un importante cargamento de azúcar; y los carboneros "Don Carlos" y "Don Alberto" los cuales debieron ser atendidos en su descarga por fuerzas de marinería por tratarse de materia de suma importancia y urgencia para las necesidades de la población.

Sabemos que el conflicto planteado entre los obreros marítimos y los armadores parece que ya no tiene arreglo en vista del cariz que van tomando las cosas. La situación es muy tirante y se va a agravar si cunde el movimiento a todo el litoral chileno.

CUERPO CONSULAR VISITO AYER AL DR. A. CONTRERAS

El Intendente de Valparaíso don Abelardo Contreras Núñez, recibió ayer la visita protocolar de todos los miembros del H. Cuerpo Consular, los que conversaron algunos momentos con la primera autoridad de la provincia. El señor Intendente les agradeció las expresiones de felicitación por su nombramiento y les manifestó su complacencia por la labor que cada cual está cumpliendo en bien de las relaciones cordiales con nuestro país.

Igualmente, pasaron a saludarlo el Subdelegado de Valparaíso, don Senén Cornejo Sotomayor; el presidente del Consejo Local del Comercio Exterior, señor Esteban Ivovich; el presidente de la Sociedad Industrial de Panaderías, señor Manuel López Quiroga, etc.

El señor Contreras trató con el señor Ivovich, sobre importantes materias que tienen relación con la expansión comercial del primer puerto de la República. Los señores Contreras e Ivovich, van a tener nuevas conversaciones sobre materias de importancia para el mejor desarrollo de las actividades comerciales de Valparaíso.

CONSTRUCTORES CIVILES

Se invita a los egresados y alumnos del último curso de la ESCUELA DE CONSTRUCTORES CIVILES de la Universidad de Chile, a un almuerzo de camaradería, que se realizará el sábado 10 de agosto en el local del Club Deportivo de la Universidad de Chile.

Las adhesiones se reciben en la Secretaría de la Escuela y en el Casino del Club (San Antonio 685), hasta mañana Viernes a las 18 horas.

HOY SERA HUESPED DE VAPSO. EL ALMTE. NORTEAMERICANO HALSEY

UN INTERESANTE PROGRAMA HA SIDO PREPARADO EN SU HONOR

Hoy será huésped de honor de Valparaíso el ilustre Almirante norteamericano, Mr. William F. Halsey, que es uno de los jefes navales más destacados de ese gran país y que tuvo una participación brillantísima en el último conflicto bélico mundial.

El Almirante Halsey efectuará su viaje desde la capital en automóvil, acompañándolo sus ayudantes militar, naval y aéreo y altos Jefes de la Armada Nacional, como el Director General de la Armada, subrogante, Vicealmirante don Emilio Daroch.

VISITAS OFICIALES

El Almirante señor Halsey partirá desde Santiago a las 8 de la mañana, en automóvil y llegará alrededor de las 10.30 horas a Valparaíso para saludar en primer término, al Intendente de la Provincia, don Abelardo Contreras Núñez, acompañado de su comitiva.

Inmediatamente después será recibido en visita oficial en la Academia Naval por el Comandante en Jefe de la I. Zona Naval de Valparaíso, subrogante, Contraalmirante don Alberto Consiglio. Visitará después la Escuela Naval "Arturo Prat" en donde será recibido por su Director, el Capitán de Navío don Jorge Videla Cobos y oficiales de la Escuela. Practicará una detenida visita al establecimiento, para después revistar a los cadetes.

HOMENAJE A LOS HEROES DE IQUIQUE

Una vez que se retire de la Escuela Naval, se dirigirá directamente hasta el Monumento a la Epopeya de Iquique, para colocar una ofrenda floral a la memoria de los Héroes del 21 de Mayo, visitar la cripta en que descansan las cenizas de Prat y sus compañeros de heroísmo, y revistará las tropas que concurrirán al izamiento de los pabellones chileno y norteamericano en el asta del Monumento a Prat.

Acompañarán al Almirante Halsey, además de su comitiva el Intendente de la Provincia, Alcaldes de Valparaíso y Viña del Mar, marinos y militares, etc.

Formarán las siguientes tropas: Escuela Naval "Arturo Prat" con su estandarte y banda de músicos y de guerra; Regimiento "Escuelas" y Regimiento "Defensa de Costas Valparaíso".

ALMUERZO EN EL "LATORRE"

Después de presenciar el desfile de las tropas de desembarco y de Defensa de Costas, el señor Halsey practicará una visita al crucero "Almirante Latorre", buque insignia de la Escuadra Activa que comanda el Contraalmirante don Guillermo del Campo y en donde el Director General de la Armada, subrogante, Vicealmirante don Emilio Daroch, lo festejará con un almuerzo.

En esta oportunidad el Vicealmirante Daroch, a nombre del Supremo Gobierno, lo condecorará tanto a él como a los componentes de su comitiva. Después de efectuado el almuerzo se efectuará un zafarrancho de combate en el que participarán todas las unidades actualmente en Valparaíso. Estos ejercicios se efectuarán en alta mar.

REGRESA ESTA MISMA TARDE

Una vez terminados los ejercicios, el Almirante Halsey y su comitiva bajarán a tierra para dirigirse a Viña del Mar en donde practicará una visita a la Escuela de Artillería Naval y regresar en el acto a la capital, en donde esta noche el señor Ministro de Defensa le ofrecerá una comida en el Club de la Unión.

SE INSPECCIONARA LA CAJA DE PREVISION DE LA MARINA MERCANTE

En conformidad a una resolución del Director General de Previsión Social, don M. Contreras, fechada el 5 del corriente, en la mañana de ayer se constituyó en las oficinas de la Caja de Previsión de la Marina Mercante Nacional que funciona en la calle de Prat, de esta ciudad, una comisión de funcionarios de la Dirección General y compuesta por los señores Carlos Briones Olivos, que la preside; Arturo Sotomayor; Ulises Ibarra, Rubén Parada y Ricardo Mora, con el objeto de practicar una visita de inspección de acuerdo con las facultades legales de control y fiscalización.

La comisión de nuestra referencia fué recibida por el Vicepresidente Ejecutivo de la Caja don José Ollino Buzeta, con el que mantuvo una corta entrevista, haciéndosele entrega a este último, de la transcripción de la resolución en referencia. En efecto, el señor Ollino envió una circular a todos los jefes de secciones de la Caja con el objeto de que se le den todas las facilidades del caso a la comisión la que se puso en el acto al trabajo de revisión.

MOVIMIENTO DE VAPORES

PROXIMAS LLEGADAS:
MAULLIN, de San Antonio.
PELAYO, de Coquimbo.
URUGUAY, de Panamá.
MARGORY, de Mollendo.
SELMA DAN, del Sur.
PAPUDO, de La Habana
ARUBA, de Perú
LONTUE, de San Antonio
PROXIMAS SALIDAS:
MONTEMAR, para San Antonio
RANCAGUA, para Talara
SANTA CECILIA, para N. York
APOLO, para Iquique
MAULLIN, para Iquique
CONCON, para Talcahuano
RACHA, para Antofagasta
VIÑA DEL MAR, para Arica

Será convocada a reunión la J. de Pavimentación

El señor Abelardo Contreras, Intendente de la Provincia, le manifestó en la mañana de ayer al Delegado Zonal de Pavimentación la necesidad de citar a una reunión a la Junta Departamental de Pavimentación a objeto de poder estudiar todo lo relativo a pavimentaciones que urgen y que aún no han sido estudiadas por este organismo.

Conforme a los deseos del señor Contreras, el Delegado Zonal de Pavimentación, don Raúl Kulczewski, procederá a citar a este organismo en el curso del presente mes con el objeto de resolver estos asuntos, muchos de los cuales han sido solicitados con el carácter de urgentes.

VIENE CON MUCHO RETRASO EL VAPOR "SANTA CECILIA"

Como consecuencia del fuerte viento sur que ha experimentado desde Coquimbo hasta nuestro puerto, el vapor "Santa Cecilia", de los registros de la Grace Line, no podrá ser recibido sino que a las 7 de la mañana de hoy. El barco debió entrar a puerto anoche a las 23 horas poco más o menos.

El "Santa Cecilia" atracará al sitio N.o 3 de los malecones de la Aduana. Vienen en esta motonave el Primer Ministro que Australia acreditado en Chile, Excmo. señor J. S. Duncan, C. B. F., acompañado del tercer Secretario de la Legación, señor Pring y señora, vienen igualmente hasta Valparaíso, de regreso de su viaje de visita e inspección a las Guarniciones del Norte, el Comandante en Jefe del Ejército general de División, don Oscar Fuentes Pantoja, acompañado de su ayudante, teniente coronel, don Carlos Mezzano Camino.

Representantes del Gobierno y de la primera autoridad de la provincia, concurrirán a bordo a recibir a tan ilustres viajeros.

P.S.N.C
COMPAÑIA INGLESA DE VAPORES
INICIADORA DE LA NAVEGACION A VAPOR EN EL PACIFICO
Servicio permanente de vapores de carga y pasajeros, entre Gran Bretaña y Chile.
Pormenores e Informes
VALPARAISO — SANTIAGO
Blanco 689 Agustinas 1[illegible]

de la Secretaría de la Candidatura Presidencial de don Gabriel González

Todo Cautín aclama en proclamaciones al candidato presidencial de Izquierdas

Dirigentes socialistas integran los comités del Sur y de Santiago

La Secretaría General de la candidatura Presidencial de don Gabriel González Videla, entregó ayer a la prensa las siguientes informaciones:

ENERGICO DESMENTIDO DEL SEÑOR CUEVAS

Entrevistado por algunos diarios el generalísimo de la campaña Presidencial de las Izquierdas, don Luis Alberto Cuevas, sobre la información dada ayer con titulares escandalosos por el diario "La Opinión", declaró:

—Es un absurdo, inventado por gente que no sabe cómo perturbar más a la opinión pública.

Yo no he pensado jamás en otro candidato, y la especie de que habría alguna gestión pendente, es sólo una elucubración de mentes afiebradas. La candidatura Presidencial de don Gabriel González Videla se cada vez más arrolladora, como lo demuestra su jira triunfal por el sur del país, que realiza en estos momentos. comprendo que el hecho de haberse plegado a ella los más prestigiosos dirigentes socialistas y las bases en el sur del país, exaspere a los propietarios de dicho diario. Gabriel González llegará hasta el fin, y llegará como triunfador.

No volveré a ocuparme —dijo finalmente el señor Cuevas— de estas minucias, a las que nadie da importancia porque sabe el objetivo que se persigue.

EL CANDIDATO Sr. GONZALEZ EN EL SUR

Desde Temuco se recibió el siguiente telegrama:

Temuco, 7.— Anoche el candidato presidencial, don Gabriel González, fué entusiastamente recibido en Freire, en cuya estación le esperaba el pueblo, para tributarle una gran recepción. Con una banda de músicos a la cabeza se organizó un desfile hacia el teatro de la localidad, a pesar del mal tiempo. Con estandartes y antorchas, el pueblo desfiló, en medio de cantos y de vítores al candidato de las Izquierdas, hacia el Teatro Real, donde se efectuaría su proclamación.

Todas las aposentadurías del teatro se encontraban totalmente llenas, quedando mucha gente sin poder entrar. Se inició la proclamación con un discurso del presidente de la Alianza Democrática, don Juan Fuentealba, hablando después el diputado don Alejandro Ríos Valdivia, quien acusó al Intendente de Cautín por su descalificada intervención, llegando al extremo de amenazar con cortar la transmisión radial si se atacaba al señor Duhalde. Después de hablar el senador Contreras Labarca, lo hizo el candidato señor González Videla, cuyo discurso fué interrumpido varias veces por atronadoras aclamaciones. Hablaron después la señorita Julieta Campusano y el presidente nacional de la Juventud Radical, don Hugo Miranda.

Terminada la proclamación, cerca de medianoche, se ofreció al señor González Videla una manifestación en el Club Radical. — (Diemer, enviado especial).

Desde Lautaro se recibió el siguiente telegrama:

Lautaro, 7.— En Carahue, más de tres mil obreros madereros, campesinos y mapuches esperaban al candidato señor González Videla, organizándose un desfile con una banda de músicos a la cabeza. La proclamación del señor González Videla constituyó una nueva demostración del fervor popular que le acompaña.

En Nueva Imperial y Vilcún se repitieron estas mismas demostraciones de caluroso recibimiento al candidato de las Izquierdas. En el último de los pueblos mencionados, todo el comercio cerró sus puertas para asistir a la proclamación, la que se efectuó en la Plaza de Vilcún. El acto de proclamación lo inició el Alcalde del pueblo, señor Arriagada, cuyo discurso mereció grandes aplausos.— (Diemer, enviado especial).

Desde Victoria se recibió el siguiente telegrama:

Victoria, 7.— Al llegar a esta ciudad, el candidato de las Izquierdas fué recibido por un entusiasta desfile, desconocido por su magnitud en esta región, y cuyo éxito se debe en parte principalísima la juventud radical. Cientos de faroles iluminaban el trayecto hacia el Teatro Victoria, cuyas localidades se hicieron absolutamente estrechas. Presentó al candidato el dirigente local señor Hernán Vera, hablando después el senador señor Ortega y el candidato presidencial señor González Videla, cuyo discurso fué ovacionado en varios de sus pasajes.

Esta mañana, el candidato presidencial dejó el tren especial y tomó el del ramal en viaje a Curacautín. — (Diemer, enviado especial).

Desde Curacautín se recibió el siguiente telegrama:

Curacautín, 7. — Con un grandioso y entusiasta desfile este lejano pueblo de la Cordillera recibió al candidato presidencial don Gabriel González. La manifestación llegó hasta la plaza pública, donde se efectuó la proclamación. Inició el acto el jefe de la campaña en la zona, don Leonidas Rivero, quien proclamó al candidato único de las Izquierdas. Hablaron después el jefe del Partido Socialista don Bernardino Lagos; el diputado Dr. Berman y el candidato presidencial señor González.

El comité de la candidatura presidencial de don Gabriel González, de este pueblo, está integrado por el jefe socialista Bernardino Lagos y el dirigente del Partido Democrático, don José Vega.— (Diemer, enviado especial).

EN VICTORIA

Comunican desde Victoria que quedó organizado el comando juvenil de la candidatura presidencial de Izquierdas, el cual está integrado por dirigentes de todos los partidos.

PIDE QUE LO EXPULSEN

El Alcalde socialista de Toltén, don José Rubilar, envió al Comité Central de su partido, presidido por el señor Alvarez Villablanca, el siguiente telegrama:

"Sírvase expulsarme del partido, por considerar que el Comité Central socialista está traicionando los sagrados intereses del pueblo de Chile y de la clase trabajadora al entregar el Partido a sus enemigos. Estoy con el defensor del pueblo y de la clase trabajadora, Gabriel González, porque su candidatura interpreta el momento histórico que vive Chile y el mundo.— Firmado: José Rubilar".

Todas las bases socialistas del sur acompañan al Alcalde de Toltén.

COMITE FERROVIARIO DE BULNES

Se constituyó el comité ferroviario de Bulnes, el que está presidido por don Juan Saravia.

PROCLAMACIONES EN LOS BARRIOS DE SANTIAGO

En la décima comuna, en Puente Alto y en San Miguel se efectuarán el sábado próximo los actos de proclamación del candidato presidencial señor González Videla.

El domingo se efectuará la proclamación en la Población Carmelo, de San Miguel.

CITACION A LOS GRUPOS FUNCIONALES

Para mañana viernes 9, a las 19 horas, se cita a los presidentes de los grupos funcionales del primer distrito, en Teatinos 260.

CITACION A LOS CONTADORES

El comité de contadores cita para hoy a las 19.30 horas, en Merced 815.

EN MAIPU

Se organizó en Maipú el comité de trabajos de la candidatura presidencial de Izquierdas, designándose presidente a don Eliecer Morgado. Se nombró además todas las comisiones de trabajos.

El 18 del presente se efectuará en este pueblo la proclamación del señor González Videla.

REUNION DE LOS MEDICOS

Mañana viernes a las 19.30 horas se reunirán todos los médicos y trabajadores de la medicina, en Merced 815.

COMITE FEMENINO

El comité femenino celebra hoy reunión, en Merced 815, oficina 4, a las 19 horas.

DESMIENTEN LOS RADICALES DE PEÑAFLOR

El comando de la candidatura de don Gabriel González, en Peñaflor, lo preside don Silvio Lazzerini.

En el curso de la presente semana, este comité llevará a efecto concentraciones en Malloco, Marruecos, Población Rodríguez, El Prado y Pelvin.

El presidente radical de Peñaflor desmiente la constitución de una nueva asamblea. El grupo de radicales que ha sido dado como formando una asamblea diferente, ha expresado su lealtad al partido.

COMITE DE EL PERAL

El comité de El Peral, que preside el doctor Julio Palacios, continúa trabajando con entusiasmo por la candidatura de don Gabriel González.

Este comité cita a reunión para el sábado 10, a las 13.30 horas, en Puente Alto, Avenida Concha y Toro 364.

RADICALES DE LA CUARTA COMUNA

Los radicales de la cuarta comuna desmienten la formación de una nueva asamblea, y declaran que ninguno de los miembros que se dan como pertenecientes a ella ha pertenecido jamás al Partido Radical.

COMITE DE LA CAJA DE EMPLEADOS PARTICULARES

Quedó constituido el comité de empleados de la Caja de Empleados Particulares en favor de la candidatura de don Gabriel González.

Este lo preside don Hernán Ramírez y lo integran, entre otros, el ex diputado socialista don Ramón Alzamora y el dirigente del Partido Socialista, don Luis Henríquez Vergara.

Este mismo grupo de empleados particulares está desarrollando una intensa actividad.

El comando provincial de los empleados particulares lo preside don Raúl Barra Silva.

COMITE DE LAS FUERZAS DE ORDEN EN RETIRO

Ha quedado constituído este comité, y cita a los ex servidores de Carabineros, Investigaciones, ex Policías, Indentificación y Gendarmería de Prisiones a una reunión para el sábado 10, a las 15 horas, en Merced 815.

COMITE DE DENTISTAS

Se constituyó el comité de dentistas de todos los partidos políticos e independientes en favor de la candidatura de don Gabriel González; se designó jefe del comité a los doctores Alberto Aracena, Juan Castellon, Artemio Barrientos y Maceo Bascuñán. Este comité se reunirá el martes próximo en Merced 815.

COMITES FERROVIARIOS

Han quedado organizados los siguientes comités ferroviarios:

Comité de Maestranza Central, presidido por don Luis Rosales.

Comité de Ferroviarios Unidos, presidido por don Ricardo Martínez.

Comité de la U.O.F., presidido por don José Rodríguez León.

Comité de Ferroviarios de Ninhue, presidido por don Dativo Ramos.

Comité de Ferroviarios de San Carlos, presidido por don José Gajardo.

Comité Ferroviario de Temuco, presidido por don Pedro Rodríguez Sandoval.

Comité de San Fernando, presidido por don Hernán Zúñiga Leyton.

Comité de San Felipe, presidido por don Juan Cavagnaro.

COMITE DE EMPLEADOS PRENDARIOS

Ha continuado recibiendo adhesiones este comité, de las sucursales de Antofagasta, Valparaíso y Los Andes.

Este comité cita a todos sus adherentes en Merced 815, oficina 21, y les encarga dirigirse a don Héctor Santibáñez.

COMITE DE PROFESORES RADICALES

El comité de profesores radicales informa que se han organizado ya los comités de San Felipe, Putaendo, Rancagua, San Fernando, Chillan, Linares, La Unión, Osorno, Curicó, La Ligua, Coquimbo, La Serena, Copiapó, Vallenar, Arica, Calama, Tocopilla, Antofagasta, Taltal, Ovalle, Talca, Concepción, Curépto, Curanilahue, Doñihue, Constitución, Los Andes, Molina, Puerto Montt, San Vicente y Temuco.

ALIANZA JUVENIL DE TEMUCO

En Temuco quedó constituída la Alianza Juvenil de Temuco la que preside don Marcial Cortés.

La juventud de Temuco está trabajando con gran actividad en favor de la candidatura de don Gabriel González, a pesar de la intervención gubernativa.

COMITE EN MOLINO SECO

En Molino Seco, Sewell, se constituyó un comité presidido por don Pedro Ugarte.

EN POTRERILLOS

Comunican de Potrerillos que se constituyó el centro de obreros radicales de dicho mineral, eligiendo presidente a don Julio Carranza.

PROCLAMACION EN DOMEYKO

Anoche se efectuó en el teatro de Domeyko la proclamación de la candidatura presidencial de don Gabriel González.

¿QUIEN SERA PRESIDENTE?

$ 2.000 al que acierte

Este concurso, que se cierra el 20 de agosto, lo ofrece el Formidable Plan Corona, moderno sistema de venta con facilidades de pago, en retribución a la acogida que ha tenido por el público de Santiago y provincia.

Las cartas deben dirigirse a Sastrería Corona, Bascuñán 24, con la dirección del remitente.

El agraciado puede elegir el premio en efectivo o mercadería en las cuatro secciones de la casa; Confecciones, Damas, Sastrería y Camisería.

Entre las contestaciones acertadas se sorteará el favorecido ante Notario Público el día 22 de septiembre de 1946.

NOTA: También las damas pueden tomar parte en este concurso.

COMERCIANTES E INDUSTRIALES

QUE SIMPATIZAN CON LA CANDIDATURA A LA PRESIDENCIA DE LA REPUBLICA DE

Don ALFREDO DUHALDE VASQUEZ

SIRVANSE PASAR A INSCRIBIRSE A HUERFANOS N.o 1133, OFICINA 5

Comité de Comerciantes e Industriales

DUHALDE, ESPERANZA DE CHILE

Cuatro candidatos presidenciales disputan el favor de las urnas. De entre ellos sobresale, por haber demostrado ya condiciones excepcionales de hombre de gobierno, en horas difíciles, el senador radical don Alfredo Duhalde. Si en nuestro país el reconocimiento de los méritos y de los servicios prestados a la nación determinara los hechos políticos, todos los partidos y los hombres patriotas habrían proclamado, sin discusión, el nombre del senador Duhalde como el abanderado legítimo de nuestra democracia que anhela continuar viviendo como tal. Desgraciadamente, la pasión y los intereses mezquinos de cábalas y círculos ensombrecen la visión, y pueden más que el fervor en los intereses del país. Sólo esto explica que ciudadanos rectos aparezcan sosteniendo otras candidaturas, lo que sería explicable en épocas normales.

Los días de enero de 1946, de inquietudes y de peligros para la República, encontraron en el gobernante don Alfredo Duhalde a todo un hombre que, consciente de sus responsabilidades, buscó con virilidad el camino señalado por su alto deber de chileno. Doctrinas exóticas, explotadas entre nosotros por quienes lucran con la buena fe de los trabajadores, han venido creando un clima que anuncia nuevos peligros para la patria y sus instituciones.

Chile precisa al frente de sus destinos un hombre para esa hora, que por sobre todo haya probado ser un hombre. Un gobernante que junto con tener el afecto y la confianza del verdadero pueblo nuestro, del que no obedece consignas internacionales, sea capaz de reprimir los nefastos planes de los enemigos del país y de la democracia.

Vivimos una época en que el fascismo rojo, el más cruel y sanguinario de todos los fascismos, tiende sus tentáculos por las distintas latitudes de la tierra. Para sus propósitos siniestros cuenta el fascismo rojo con la miopía de muchos, con la ambición de poder de otros, con la cobardía de los más, y con la complicidad inconsciente de quienes no saben de esos planes fatídicos. Pero, aún es tiempo de recapacitar. Si los chilenos deseamos sinceramente conservar nuestra vida democrática y nuestra tradición de pueblo libre, solo podemos pensar en el nombre del senador Duhalde, que es garantía de orden, de justicia y paz sociales.

Al amparo del orden prosperará nuestra producción, aliviando la vida de las clases más modestas. La justicia social presidirá las relaciones entre el capital y el trabajo, que deben ser considerados en el rol de asociados para producir más, y en la distribución de los frutos de esa tarea común. La justicia y el orden traerán la paz social, que constituye uno de los mayores bienes de los pueblos. Al amparo de aquella trilogía será posible desterrar de las mentes de obreros y empleados engañados por la prédica falaz, utopías que importan hasta la traición a Chile. Florecerán, entonces, nuestras industrias y el país entero podrá entregarse tranquilo a las faenas de su definitivo progreso.

A los radicales, partido de clase media, donde no caben ni los egoísmos e insensibilidades de los poderosos, ni los infortunios de los que nada tienen, corresponde en estos momentos una responsabilidad fundamental. En su gran mayoría, los radicales han comprendido que no pueden continuar actuando en función de doctrinas extrañas, y entonces levantan vigorosamente la candidatura Duhalde, como promesa cierta de un porvenir venturoso para nuestra nacionalidad.

A ella deben sumarse con fuerza incontenible todos los hombres patriotas de Chile, que creen en la democracia y en la necesidad de que nuestro país viva eternamente libre, dueño de su propio destino, y sin la amenaza de credos que pretenden convertirlo primero en un lago de sangre, y más tarde en teatro de la más abyecta tiranía. ¡Duhalde es el grito que estalla en el corazón de todos los chilenos de verdad, de los que sin ceguera ni intereses bastardos anhelan que su voto contribuya a forjar un mañana mejor para la patria!

¡Duhalde es el nombre que señala la gratitud y la esperanza de los ciudadanos mejores de Chile!

PEDRO LEON MATTA.

ACTIVIDAD DEMOCRATICA AFIANZA TRIUNFO DE CANDIDATURA DUHALDE

EN LAS ASAMBLEAS Y COMITES DE ESTE PARTIDO SE INTENSIFICAN LOS TRABAJOS DE PROPAGANDA ELECTORAL.— INFORMACIONES DE SANTIAGO Y PROVINCIAS

La secretaría del Partido Democrático pone en conocimiento de la opinión pública en general que las adhesiones que está publicando en la prensa con referencia a las proclamaciones efectuadas por las diversas asambleas democráticas de la República son copia fiel de las comunicaciones recibidas, y no es efectivo lo que afirma un comité dirigido por un grupo de traficantes, que se titulan democráticos, que no cuentan con ningún ambiente y que han dado de manifiesto su posición política netamente comercial con que se han distinguido en sus procedimientos y actos que son conocidos.

NUEVAS COMUNICACIONES RECIBIDAS

ANGOL.— "Constituimos comité democrático candidatura Duhalde, recibiéndonos, Antonio Martínez y correligionarios Felidor, con Juan Campos, Francisco Rocha, Juan Alberto Pérez, Concepción Lillo, Pedro Quezada, Carlos Fuentes, Fidal Sepúlveda, José Soto y Benjamín Saldías".

VICTORIA.— Me adhiero candidatura don Alfredo Duhalde Vásquez y trabajaré fin conseguir triunfo. Atentos saludos.— (Fdo.): Julián Pérez Díaz".

SAN ANTONIO Y BARRANCAS. — "Asamblea Democrática San Antonio entusiasta proclamó candidatura presidencial gran ciudadano S. E. Alfredo Duhalde.— (Fdos.): Armando Ortega, presidente; Claudio Hernández, secretario".

CURICO.— "Asamblea Democrático Curicó designó hoy siguiente comité candidatura Duhalde: presidente, Luis Fuentes Martínez; secretario, Alejandro Irribarra; tesorero, Juan Agustín Lagos; directores, José María López, José Gallardo, Joaquín Lisboa, Agustín Ibarra. Comités demás comunas en formación.— (Fdo.): Venancio Muñoz, presidente provincial".

PITRUFQUEN.—"Proclamamos Duhalde; integra Comité partidos aliados vía carta.— (Fdos.): Julio Leal, presidente; José Mella, secretario".

PUERTO SAAVEDRA.—"Esta Asamblea acordó ayer proclamar por unanimidad candidatura Alfredo Duhalde y nombró dos delegados para integrar comité único con socialistas y radicales.— (Fdos.): Daniel Saavedra, presidente; Manuel Segundo Bravo, secretario".

PUERTO MONTT.— "Conforme instrucciones magna asamblea Partido Democrático Llanquihue proclamó solemnemente domingo candidatura presidencial Alfredo Duhalde, comprometiéndonos trabajar tesoneramente fin alcanzar triunfo incontrastrable candidato. Delegados representante trabajos electorales correligionarios Ramos, Pérez y Oleda. Confirmamos nuestro telegrama domingo este saludo.— (Fdos.): Edmundo Alvarez G., presidente; Ramón Pérez O., secretario".

CURACAUTIN.—"Respuesta telegrama proclamar candidatura Presidente Duhalde, ésta se efectuó con gran éxito; formamos comité unidos con radicales, democráticos y agrarios independientes. Saludos.— (Fdo.): Fidal Bustos, presidente".

RATIFICAMOS.—Hasta la fecha ninguna de las personas firmantes en las comunicaciones publicadas en la prensa han desmentido sus adhesiones remitidas, lo que deja de manifiesto que hay un grupo de disidentes que se arrogan la representación de algunas Agrupaciones Democráticas y que, mistificando la atención de la opinión pública por medio de avisos pagados, quieren a la fuerza hacer creer que lo acompañan, cuando en realidad es una falsedad absoluta.

AGRUPACION DE CONCHALI.— En la reunión semanal ordinaria de esta Agrupación se tomaron importantes acuerdos relacionados con la marcha de los trabajos electorales en favor de la campaña presidencial de don Alfredo Duhalde Vásquez.

Después de un corto debate en que tomaron parte los más prestigiosos democráticos de la Comuna, se acordó por unanimidad apoyar la candidatura de este eminente ciudadano y se procedió a designar los miembros de esta Agrupación que integrarán conjuntamente con los representantes de los partidos Radical Democrático y Socialista, el comando de la campaña presidencial del señor Alfredo Duhalde Vásquez, en el Segundo Distrito de Santiago.

Esta designación recayó por unanimidad en los señores Esaú Mora S. y Octavio Lizana B., quienes han procedido a ponerse en contacto inmediato con los demás miembros de los partidos aliados y a las órdenes del comando provincial de esta campaña presidencial.

SESION DE ESTA NOCHE.—Para esta noche a las 20.30 se cita a todos los democráticos de Conchalí a reunión general, a fin de tomar nuevos e importantes acuerdos relacionados con la campaña presidencial del señor Duhalde, entre los cuales el más importante es el nombramiento de los miembros que integrarán el comando comunal del partido en Conchalí y la designación de diversas comisiones que deberán iniciar sus labores a la brevedad posible.

CENTRO LA VANGUARDIA.— Citase a sesión extraordinaria para el sábado próximo, a la hora de costumbre, para tratar asuntos de suma importancia sobre candidatura presidencial.

CENTRO MANUEL VALVERDE.—Cita a reunión general extraordinaria para hoy a las 20.30 horas a todos los miembros de esta entidad política, en su local de Nueve de Marte 102, a fin de tomar importantes acuerdos relacionados con la marcha del Centro.

Se nos encarga encarecer la asistencia a todos los socios de esta prestigiosa institución.

COMANDO DEL TERCER DISTRITO

Constituído el comando general de los trabajos electorales de la candidatura presidencial del señor Alfredo Duhalde Vásquez, compuesta por los señores Luis A. Mardones Guerrero, presidente; Aurelio Valdebenito, tesorero, y Segundo Inostroza, secretario, los que tendrán a su cargo todo lo relacionado con las Agrupaciones del Tercer Distrito, se pone en conocimiento de los correligionarios que se ha fijado la siguiente pauta de trabajo:

Domingo 11 de agosto, visita a Puente Alto y La Florida. Lunes 12, a San José de Maipo, El Volcán, San Alfonso y Malocotón. Martes 13 Las Condes, Providencia y Ñuñoa. Miércoles 14, San Miguel, La Legua, Poblaciones de la Comuna. Jueves 15, concurrencia a la proclamación del candidato en el Teatro Caupolicán. Viernes 16, La Granja, La Cisterna y Poblaciones vecinas. Sábado 17, concentración de los presidentes y secretarios de las Agrupaciones en el local central del comando, Rosas 1289.

Se atiende todo lo relacionado con el Distrito, diariamente, de 10 a 12.30 y de 15 a 22 horas.

DIRECTIVA SINDICAL.— El Consejo Directivo del Frente Sindical del Partido Democrático está convocado a sesión para el próximo domingo, a las 11 horas, en Rosas 1289, para continuar el desarrollo de importantes actividades. De conformidad con los acuerdos de la última reunión, dirigentes y delegados de esta Directiva Sindical se han incorporado a los comités comunales y al comando provincial de la campaña presidencial del eminente ciudadano don Alfredo Duhalde. A la sesión del domingo se invita a los miembros del partido que sean socios de sindicatos.

ALESSANDRI

PARTE EN CAMPAÑA

1.a Gira: COQUIMBO y VALPARAISO

LUNES 12.- 10.30 horas, parte de Los Cerrillos para llegar a La Serena a las 12 M.
18.30 horas, proclamación en Coquimbo.
22.00 horas, proclamación en La Serena.

MARTES 13.- 11.30 horas, proclamación en Vicuña.
21.00 horas, proclamación en Ovalle.

MIERCOLES 14.- 10.00 horas, visita a Punitaqui.
15.30 horas, regresa.
17.00 horas, llega a Los Cerrillos.
18.00 horas, sale a Valparaíso.

JUEVES 15.- Proclamación en Valparaíso y Quillota.

PARTIDO RADICAL

ASAMBLEA TERCERA COMUNA. — Cita a sesión para hoy a las 24 horas, en su local de Huérfanos Rodríguez 368, y en el carácter de urgente y obligatoria se cita también al tribunal de disciplina, el que debe reunirse a las 20.30 horas.

CARTA ABIERTA

Se nos pide la publicación de lo siguiente: "Santiago 7 de agosto de 1946.— Señor don Oscar Urzúa Jaramillo, presidente nacional del Partido Liberal, presente.— Distinguido señor presidente: Deseando contestar algunas apreciaciones aparecidas en la prensa de Santiago, sobre la no existencia del Partido Liberal Democrático, podemos informar a usted el profundo error que padece esta apreciación vertida por la junta máxima del Partido Liberal.

Después del fracaso de la convención derechista, pensábamos que la directiva máxima de nuestro Partido reconociera su ineficacia y renunciara para dar paso a otros hombres que condujeran al éxito a nuestro Partido, en la lucha presidencial; no fué así, y nuevamente la directiva máxima demostró su ineficacia imponiéndonos un candidato que apenas contaba con un treinta por ciento de las asambleas liberales del país. Sucedió entonces lo que tenía que suceder: el Partido Liberal se dividió en sus fracciones.

Estas circunstancias vinieron a crear la segunda fracción liberal que se denomina Democrática y que por las adhesiones recibidas es la mayoritaria del país.

En la imposibilidad de poder llevar a la Primera Magistura de la Nación a un hombre de nuestras filas, que realmente pudiera tener bases de triunfo, como lo hubiera sido el brillante senador don José Maza, y también imposibilitados de adherirnos a candidaturas de extrema política. Decidimos jugar el papel que nuestra doctrina nos impone (De Centro), y apoyar al señor Alfredo Duhalde Vásquez, bajo la bandera del Partido Liberal Democrático.

Por las razones expuestas, creemos, señor presidente, proceder con espíritu visionario y ayudarnos con nuestra fe, trabajo personal y entusiasmo a la existencia futura del Partido Liberal, que hoy día peligra, desde el momento que los propios diputados han producido el desbande hacia otras candidaturas extremas, y desde el momento, también, que nuestra ex directiva máxima apoya a un candidato que no tiene ninguna chance.

Probada la existencia del Partido Liberal Democrático a través de todo Chile por las valiosas adhesiones recibidas y por la calidad de ellas, es que nos permitimos enviarle esta carta abierta solicitando al mismo tiempo de esa Junta Ejecutiva se pliegue al movimiento nuestro contribuyendo al éxito del abanderado de Centro, don Alfredo Duhalde Vásquez, a quien desde ya debe considerársele Presidente de Chile.

Saludan atentamente a usted: Juan Vergara S., presidente nacional; Carlos Urriones, primer vicepresidente nacional; Mario Valdivia U., segundo vicepresidente nacional; Luis R. Peredo, secretario general; Ricardo Rubilar H., tesorero; Manuel de la Barra, jefe de provincias; Floridor Malagueño, secretario de actas; Leopoldo Aguirre, prosecretario. Comité electoral y político: Carlos Enriones A., Fermín Alvarado G. y Luis González M.; Comité provincias: Manuel de la Barra, Enrique Parada D. y Oscar Vergara S.; Comité provincial Santiago: Manuel Vergara Soto, presidente; Guillermo Cobarrubias, vicepresidente. Legión Balmacedista: señores Enecs Mardones, Miguel Gutiérrez D., Juan M. Desparicio, Eduardo Fernández, Nolasco Noriego C., Luis A. Barra, Juan Vergara S., Carlos Urriones, Mario Valdivia U., Luis R. Peredo, Ricardo Rubilar H., Leopoldo Aguirre, Luis González, Oscar Vergara S., Enecs Mardones O., Edo. Fernández, Manuel de la Barra, Carlos Enrione, Manuel de la Barra, Guillermo Covarrubias, Angel Gutiérrez B., Nolasco Noriego C., Floridor Malagueño, Fermín Alvarado, Enrique Parada, Manuel Vergara S., Juan M. de Aparicci, y Luis A. Parra.

LIBERALES DE LA CUARTA COMUNA PROCLAMARON AL SEÑOR DUHALDE

ESTIMAN QUE ES EL HOMBRE MAS CAPACITADO PARA DIRIGIR AL PAIS.— VOTO APROBADO

La secretaría general de la campaña presidencial del señor Alfredo Duhalde Vásquez, ha recibido la siguiente comunicación de la Asamblea Liberal de la Cuarta Comuna de Santiago:

"Considerando:

Que en la elección de candidato a la Presidencia de la República, en el Partido Liberal, no se ha consultado la opinión de las Asambleas;

Que en lo que respecta a la Asamblea de Santiago, ésta ya se había pronunciado por otro candidato, que interpretaba mejor el sentir del 90 por ciento de sus componentes; y

Que hay necesidad de pronunciarse por un candidato que dé a la ciudadanía amplias garantías de un gobierno honesto, progresista y justo.

La Asamblea Liberal de la Cuarta Comuna de Santiago, acuerda:

1.o Proclamar como su candidato a la Presidencia de la República, al distinguido ciudadano don Alfredo Duhalde Vásquez, en quien reconoce el hombre más capacitado para dirigir el gobierno de la República; y

2.o Iniciar de inmediato los trabajos electorales, instalar secretaría y hacer un llamado cordial a las demás Asambleas liberales de Santiago y del país, para que ingresen a este movimiento de salvación nacional.— (Fdos.): Guillermo Covarrubias Guzmán, presidente; Ernesto Riesco Paves, secretario-tesorero; directores: Francisco Marín Mellos, Luis Marín Mellos, Bernardino Aguilera, René Covarrubias G., Tomás Riveros y Guillermo Adaame".

DIPUTADO LORCA ELIMINADO DEL PARTIDO LIBERAL

Bajo la presidencia de don Oscar Urzúa Jaramillo, celebró sesión ordinaria la Junta Ejecutiva del Partido Liberal.

Después de informarse de la carta del diputado por Valparaíso señor Fernando Lorca, acordó por unanimidad acceder a lo que solicita, quedando en consecuencia, eliminado de los Registros del Partido Liberal.

En seguida, entró a tratar sobre diversos asuntos relacionados con la actualidad política, y los trabajos electorales en favor de la candidatura presidencial de don Arturo Alessandri Palma.

S E N A D O

Asistieron los señores senadores: Aldunate, Cerda, Cruchaga, Cruz Concha, Echeñique, Errázuriz (don Ladislao); Grove, Guzmán, Jirón, Martínez, (don Carlos Alberto); Muñoz Ocampo, Opitz, Pino del; Poklepovic, Prieto, Reyes, Rivera, Rodríguez de la Sotta, Torres y Videla.

Actuó de secretario el señor Altamirano, don Fernando; y de prosecretario, el señor Salas, don Eduardo.

CUENTA

Se dió cuenta.

1. De ciento trece oficios de la Cámara de Diputados.

Con los treinta y siete primeros comunica que ha tenido a bien aprobar en los mismos términos en que lo hiciera esta Corporación, los proyectos de ley que indica y que benefician a las siguientes personas:

Teresa Villarroel, viuda de Chávez; Carlos Valencia Courbis, Elena Elizalde vda. de Baeza e hija, Adelaida Fuller vda. de Camposano, Matilde Arze Reyes, Manuel Novoa Cuadra, Roberto Walker Saavedra, María Inés Serruys vda. de Espejo, Adriana y Elena Pérez Tete, Teresa Barceló vda. de Ibáñez e hija soltera, Mercedes Aldunate Bascuñán, Luis Ríos González, Humberto Fuenzalida Dawson, Sara Huerta vda. de Cobo, Guillermo Beltrán Gatica, Laura Sotomayor vda. de Díaz, Flor María Rojas de Medina e hijas solteras, Luis Vargas Feliú, Juan Lobos Castro, Alberto Brito Riosco, Adriana Egaña Pinto y Emma Egaña de Díaz, Julia y Mercedes Pineda Ríos, Carlos Poblete De León, Ana y Blanca Perales Ruiz, Blanca Prat vda. de Undurraga, Manuela Vidal vda. de Barría e hijas solteras, José Víctor Barberis Cavalli, Magdalena Mienert vda. de Pinto, Adriana Muñoz Ossandón, Santiago Lerca Poll Ross, Eulogio Ubal Berrios, Griselda Montero vda. de Fuenzalida, Manuela, Teresa y María Olivos Prado, Jorge Mcrandé Franzoy, y Amelia Weiss vda. de Ramírez Arellano.

—Se mandan comunicar a S. E. el Vicepresidente de la República.

Con el 38.o comunica que ha tenido a bien insistir en la aprobación del proyecto de ley, rechazado por esta Corporación, por el cual se concede una pensión a don Marcial Contreras Cid.

Con el 37.o comunica que ha tenido a bien aprobar con la modificación que indica, el proyecto de ley que beneficia a don Alberto Labra Yermer.

Con los cuatro siguientes comunica que ha tenido a bien desechar las modificaciones introducidas por esta Corporación a los proyectos de ley que indica, de las siguientes personas:

Humberto Apolonio Palma, Luis Cornejo Galarce, Inés Díaz de Valdés vda. de Infante, y Gustavo Luco Rojas.

Quedan para tacla.

Con los tres siguientes comunica que ha tenido a bien aprobar las modificaciones introducidas por el Senado a los proyectos de ley que indica y que conceden diversos beneficios a las siguientes personas:

Raúl Guevara Reyes, Eugenia Clark vda. de Sánchez y Diómedes Ramírez Espinosa.

—Se manda archivar.

Con los 69 últimos comunica que ha tenido a bien prestar su aprobación a los siguientes proyectos de ley:

El que autoriza la contratación de empréstitos para la construcción de túneles en los caminos de Santiago a Los Andes y Santiago a Valparaíso.

—Pasa a Comisión de Obras Públicas y Vías de Comunicación.

El que establece que sólo podrá autorizarse por ley el pago de la expropiación o adquisición del Ferrocarril Salitrero de Tarapacá "The Nitrate Railway Co. Ltd.".

—Pasa a Comisión de Constitución, Leg. y Justicia.

Sobre concesión de pensión de gracia a las siguientes personas:

Rogelia Gavilán vda. de Donoso e hijas menores; Félix Gutiérrez Saavedra, Teresa Ahumada vda. de Brago y Sara Ahumada Anguita; Luisa Ramírez vda. de Carvallo y Dorila Ramírez Valdivieso, Raquel Mayers Gleby; Hortensia Augier Della-Valle, Alicia Augier Della-Valle, Clotilde Augier vda. de Cerda y Clarisa Augier vda. de Sánchez; viuda e hijos menores de don Eloy Rosales Avila; Margarita Bravo vda. de Melo e hija, Juana Barra vda. de Calderón; Graciela Arriagada vda. de Letelier e hijas menores; María Antonieta Rivas vda. de Obregón; Ernestina del Río vda. de García e hija; María del Tránsito Fernández vda. de Alborñoz e hijos menores; Claudia María Ylich vda. de Pérez; Adela Carus vda. de Irarrázaval; Marta Guitart Muñoz; Audelia del Carmen Anguita Muñoz; Clorinda Díaz vda. de Araya e hijos menores; José Sixto Flánkez Molina; María Gibson Molina; Cleodio Davidson Yeffenes; María Carvajal vda. de Juárez; Elvira Vivanco vda. de Echeñique; Carmen Manzor Díaz; Ana Rosa y Alda Isolda Martínez Flores, y Victoria Larrain vda. de Antúnez.

Sobre aumento de pensión, a las siguientes personas:

Enrique Vicuña Pacheco; Máximo Rodríguez Echeverría; Carmela Guevara vda. de Del Canto; Matilde Barahona Salomó; Miguel Fuentes Millard; Septimio Vallejos Gallegos; Lucila Castro vda. de Fuenzalida; Carmela y Elvira Moreno Fontanés; Genaro Valladares Villegas; Manuel Manquilef González; Rosa Ramírez vda. de Morales; Isolina Arriaza vda. de Lillo; Francisco Zapata Mercado.

María Emiliana y Esther Guillermina Andrade Courreuil; Adelina Aravena v. de Díaz; Matilde Naranjo v. de Sánchez; Luisa Antonia González v. de Retamal; Mercedes Salazar Godoy; Rebeca Madrigal v. de Luna, Horacio Riffo Jiménez; Ramón Angel Jara Román; Anacleto Iturriaga Troncoso y Zoila Donoso v. de Aguilar.

Sobre reconocimiento de servicio a las siguientes personas:

Alejandro Madrid Daguet; Emilio Araya Valenzuela; Manuel Casanova Flores y Carlos Manríquez Castillo.

Sobre abono de servicios a las siguientes personas:

Juan de Dios Ampuero García; Manuel Bassaletti Rodríguez; Ana Longton Cataldo; Gilberto Montero Ortiz; Manuel R. Lazo Bustamante; Isaías Fuenzalida Lazo; Luis M. Parada Gajardo; Roque Castro Gutiérrez y Julio Campaña Silva.

Sobre abono de tiempo a las siguientes personas:

Carlos Cuevas Ramírez; Carlos Barrientos Aranda y Juan N. Blanco Valdenegro; y

Sobre concesión de diversos beneficios a don Roberto Kelly Gray;

—Pasan a la Comisión de Solicitudes Particulares.

El que autoriza al Presidente de la República para invertir la cantidad de quince millones de pesos en acciones de la Sociedad Constructora de Establecimientos Educacionales, a fin de que ella adquiera terrenos, construya un local y dote de mobiliario y útiles escolares al Liceo de Aplicación N.o 2 de Niñas de Santiago.

—Pasa a la Comisión de Educación Pública.

2.— De tres oficios ministeriales.

Uno del señor Ministro de Educación, con el que contesta las observaciones formuladas por los HH. SS. señores Guzmán, Cerda, Muñoz, Poklepovic y Martínez, don Carlos Alberto, sobre reparación total de la Escuela N.o 1 del departamento de Petorca, ubicada en La Ligua.

—Queda a disposición de los señores senadores.

Uno del señor Ministro de Relaciones Exteriores, con que da respuesta a las observaciones formuladas por el H. señor Reyes, relativas al proyecto de ley sobre venta del inmueble que ocupa la Cancillería de Chile en Washington.

—Se manda agregar a sus antecedentes.

Uno del señor Ministro de Hacienda, con el que formula observaciones al proyecto de ley que modifica el artículo 3.o de la Ley 7046, de 8 de septiembre de 1941, que se refiere a las garantías otorgadas por el Estado y que otorgue en el futuro, por obligaciones que contraiga en el exterior la Corporación de Fomento de la Producción.

—Se manda agregar a sus antecedentes.

3. De siete informes de Comisiones.

Uno de la Comisión de Gobierno, recaído en el proyecto de ley, remitido por la H. Cámara de Diputados, que concede el derecho a jubilar a don Manuel Eguiguren Errázuriz.

Uno de la Comisión de Defensa Nacional, recaído en el Mensaje de S. E. el Vicepresidente de la República, en el que solicita el acuerdo constitucional necesario para conferir el empleo de coronel de Ejército, a favor del teniente coronel don Guillermo Chacón Gómez.

Uno de la Comisión de Trabajo y Previsión Social, recaído en el proyecto de ley, remitido por la H. Cámara de Diputados, sobre agregación de un artículo a continuación del 575 del Código del Trabajo, por el cual se establecen sanciones que habrán de aplicarse a las infracciones del mismo.

Cuatro de la Comisión de Solicitudes Particulares, recaídos en los asuntos que indica y que benefician a las siguientes personas: María Mercedes Gutiérrez v. de Cifuentes, Berta Fuenzalida v. de Aldana, Teresa Guarachi Carmona, y Guillermo Garcés Silva.

—Quedan para tabla.

4. De una moción de los HH. senadores señores Durán, Grove, Rivera y Jirón con la que inician un proyecto de ley sobre autorización al Presidente de la República para transferir gratuitamente al Cuerpo de Bomberos de Santiago, el dominio de un terreno en la Avenida General Bulnes.

Pasa a la Comisión de Gobierno.

5. De doce solicitudes:

Una de don Aurelio del Canto Monzón, en la que solicita se le indemnice por el daño moral y material que se le ha causado por una condena, de la que fué posteriormente absuelto.

Una de don Medardo 2.o de la Fuente Lagos, en la que pide se le concedan los beneficios que indica.

Una de don José Tomás Moreno Neira, en la que pide abono de servicios.

Una de don José Antonio Villalobos Bettancourt, en la que solicita se le conceda los beneficios que indica de la ley N.o 6.087.

Dos sobre aumento de pensión de las siguientes personas:

Lastenia Amengual v. de Calderón y Elena Amengual v. de Fariña, y Fidel Araneda Luco.

Dos sobre reconocimiento de años de servicios de las siguientes personas:

Heraclio Valenzuela Muñoz, y Hugo Medina Valderrama.

Dos sobre concesión de pensión de gracia de las siguientes personas:

Filomena Correa v. de Zañartu, e Ignacio Cardemil Reyes.

—Pasan a Comisión de Solicitudes Particulares.

Sobre devolución de los antecedentes que indican de las siguientes personas:

Julio Donoso Novoa, y Luis M. Sepulveda Pacheco.

—Se accede a lo solicitado.

TRANSFERENCIA A LA UNIVERSIDAD DE CHILE DE UNA PROPIEDAD FISCAL UBICADA EN VALPARAISO. — AUTORIZACION PARA CONTRATAR EMPRESTITOS Y CONSTRUIR Y HABILITAR UN EDIFICIO

Se trata el proyecto por el cual se autoriza al Presidente de la República para transferir gratuitamente a la Universidad de Chile una propiedad fiscal ubicada en Valparaíso y se autoriza a dicha Universidad para contratar empréstitos hasta por la suma de 6 millones de pesos, con el objeto de construir y alhajar el edificio que se levantará en el terreno que se le transfiere.

—Los señores Grove y Guzmán destacan la importancia que este proyecto reviste para la Universidad de Chile y para la ciudad de Valparaíso.

—Se aprueba el proyecto.

LIBERACION DE DERECHOS DE INTERNACION A DOS "CHASSIS" PARA EL CUERPO DE BOMBEROS DE BUIN

Se aprueba un proyecto sobre esta materia.

AUTORIZACION A LA MUNICIPALIDAD DE PEÑAFLOR PARA CONTRATAR UN EMPRESTITO

A indicación de los señores Jirón y Errázuriz (don Ladislao) se acuerda tratar sobre tabla un proyecto sobre esta materia, el que es aprobado.

SESION 29.a ORDINARIA, EN MIERCOLES 7 DE AGOSTO DE 1946

(DE 16 A 19 HORAS)

PRESIDENCIA DEL SEÑOR MARTINEZ MONTT

(VERSION OFICIAL EXTRACTADA)

JUBILACION DEL ACTUAL DIRECTOR DE ALCANTARILLADO DE SANTIAGO

A indicación del señor Rivera, se trata sobre tabla y se aprueba en la forma propuesta por la Comisión un proyecto sobre esta materia.

AUTORIZACION A LA MUNICIPALIDAD DE QUILICURA PARA CONTRATAR EMPRESTITOS

A indicación del señor Poklepovic, se acuerda tratar sobre tabla—y se despacha—un proyecto por el cual se autoriza a la Municipalidad de Quilicura para contratar empréstitos hasta por la cantidad de novecientos mil pesos, con el objeto de realizar diversas obras de progreso local.

EXPROPIACION DEL FERROCARRIL SALITRERO DE TARAPACA

A indicación de los señores Guzmán y Errázuriz (don Ladislao), se trata sobre tabla—y es despachado—un proyecto que establece que el pago de la expropiación o compra del ferrocarril indicado sólo podrá hacerse mediante autorización legislativa.

ENCARECIMIENTO Y ESCASEZ DE AZUCAR. — COMPRAS DE ESTE ARTICULO HECHAS POR CHILE EN CUBA Y PERU

El señor MUÑOZ CORNEJO.— Expresa que desea rectificar un error en que incurrió en la sesión anterior, refiriéndose a las observaciones formuladas por el señor Ocampo sobre esta materia, al expresar que el señor Ocampo había obtenido informaciones proporcionadas por un extranjero de nacionalidad griega. Manifiesta que se le ha informado que tal persona no es de esa nacionalidad y que ignora de cuál sea, pero insiste en que es extranjero.

OBSERVACIONES AL DISCURSO PRONUNCIADO POR EL VICEPRESIDENTE DE LA REPUBLICA ANTES DE DELEGAR EL MANDO SUPREMO

El señor TORRES. — Expresa que ha recibido de la directiva de su partido el encargo de referirse a algunos puntos del discurso que pronunció desde la Moneda el Vicepresidente de la República, don Alfredo Duhalde, antes de delegar el Mando Supremo. Agrega que cumplirá esta misión como miembro disciplinado del radicalismo y expresará su opinión de senador de Izquierda sobre el momento político que vive el país.

Cita un pasaje del discurso en que el señor Duhalde declara "que aceptó el cargo de Vicepresidente de la República, cediendo no sólo a la petición del Jefe del Estado, sino ante la apremiante insistencia de la directiva de su partido".

El señor JIRON. — Pide una interrupción y expresa que desea dar una información respecto de la declaración del señor Duhalde que acaba de citar el señor Torres.

Manifiesta que en la reunión que la directiva del Partido Radical tuvo con el Excelentísimo señor Ríos, a la que el señor senador concurrió en representación de los senadores radicales, para pedirle que dejara en la Vicepresidencia a un hombre del partido, se le propuso un solo nombre, el del señor Alfredo Rosende, que a la sazón era presidente del Partido Radical y que, en momentos muy difíciles para el país, siendo Ministro del Interior, había demostrado su alta preparación, su ecuanimidad y su absoluta falta de ambición política. Agrega que se dieron otros nombres, pero que en ningún momento se insinuó el del señor Duhalde.

Dice que su designación como Vicepresidente de la República fué de la iniciativa y voluntad de Su Excelencia el señor Ríos. Hace presente que el partido no hizo otra cosa que darle el pase; pero que no había antecedentes para que se señalara su nombre para ese alto cargo. Agrega que ahora comprende que hubiera sido mejor dejar como Vicepresidente al Presidente de la Corte Suprema, y el país no habría tenido que experimentar las enormes dificultades por que está pasando en estos momentos.

El señor TORRES continúa su discurso expresando que no es extraña la actitud del Excmo. señor Ríos en este caso, pues su administración se caracterizó por su personalismo. Agrega que el Presidente Ríos se olvidó muchas veces de las obligaciones que tenía ante la colectividad política que lo llevó al Poder, como se acaba de olvidar el señor Duhalde del partido que lo hizo senador y Ministro, pues, en su concepto, defraudó la voluntad popular al delegar en un miembro de las Fuerzas Armadas el mando que la ciudadanía había entregado reiteradamente al radicalismo en los comicios electorales de 1938 y 1942. En vista de estas claras y soberanas manifestaciones democráticas —dice—, el señor Duhalde debió dejar como sucesor a un ciudadano de nuestro partido y no a un miembro de las Fuerzas Armadas a las cuales no debe sacárselas de sus labores profesionales.

Agrega que precisamente se alejó del Presidente Ríos y llegó hasta a poner término a su amistad, a raíz del discurso de tinte y proyecciones políticas pronunciado por él en el Club Militar, pues se rebeló entonces su conciencia democrática de senador de la República contra el correligionario y Mandatario que así arrastraba al país al borde de una crisis institucional. Dice que ese fué el origen de su oposición sistemática al señor Ríos.

Refiriéndose al caso presente, afirma que las verdaderas democracias se gobiernan con estadistas y no con militares, aviadores o marinos.

Cita las disposiciones constitucionales que establecen que la fuerza pública es esencialmente obediente y que ningún cuerpo armado puede deliberar, y que declara nula de derecho cualquiera resolución que acordare el Presidente de la República, la Cámara de Diputados, el Senado o los Tribunales de Justicia, presionados o a requisición de un ejército o de un jefe al frente de la fuerza armada. Expresa que si bien el caso actual no calza dentro de esas disposiciones constitucionales, ellas demuestran la previsión y espíritu democrático de los constituyentes, al mismo tiempo que sirven para recordar las obligaciones que pesan sobre los gobernantes y representantes del pueblo, que tienen el deber de velar por la pureza del régimen, por la integridad y soberanía de las instituciones nacionales y por el imperio de las libertades públicas.

Expresa que, para felicidad de Chile, sería utópico pensar ahora en trastornos de la normalidad constitucional, pues existe una conciencia cívica profundamente arraigada en el patriotismo de cada ciudadano y, si alguien pensara en sacar a la nación de los rieles constitucionales, bastaría con recordarles que la Plaza de Armas de Santiago tiene más postes y faroles que la Plaza Murillo, de La Paz.

A propósito de la declaración del señor Duhalde, en el sentido de que "la única alianza de partidos sólida y homogénea es la que sirve de base al Gobierno, porque hay entre sus componentes ideas comunes para resolver los problemas nacionales, lo que no ocurría ni en el Frente Popular ni en la Alianza Democrática", recuerda que hizo lo posible por procurar la única alianza que daría al señor Duhalde el respaldo democrático que necesitaba su Gobierno: la alianza entre el correligionario Duhalde y su propio partido.

Estima que al proceder en esa forma prestaba un servicio patriótico a la Izquierda y, por consiguiente, al pueblo. Hace notar que el Partido Radical se allanó a subsanar las dificultades que se oponían a su vuelta al Gobierno y que la directiva de su partido manifestó la mejor voluntad para entenderse con el Vicepresidente y para facilitarle la ampliación y consolidación de su Gobierno; pero cuando todo se había resuelto favorablemente, los dirigentes del Partido Socialista hicieron su declaración en favor del mantenimiento en el Gabinete de miembros de las Fuerzas Armadas, lo que impidió la formación de la alianza sólida y homogénea que necesitaba el señor Duhalde.

A raíz de lo anterior, añade, precisamente porque había intervenido en las gestiones de armonía y unificación, hizo el señor senador una declaración pública, en la que deploró que el señor Duhalde hubiera preferido continuar gobernando con los elementos que entonces lo acompañaban, en vez de entenderse de preferencia con el Partido Radical. Agregó, entonces que como miembro disciplinado de su partido continuaría fiel a los mandatos de la Convención y a la autoridad del Consejo Ejecutivo Nacional, sin perjuicio de continuar procurando un entendimiento entre el radicalismo y el correligionario señor Duhalde, a fin de obtener un Gobierno capaz de encarar los problemas públicos, ya que el interés nacional debe primar en todo momento por sobre las escaramuzas de carácter político.

Afirma que no puede ser sólida la base actual del Gobierno, ya que no cuenta con el apoyo de los partidos que representan la inmensa mayoría de la voluntad nacional.

Considera que habría sido de extraordinaria trascendencia la reestructuración total de la Izquierda, que se propiciaba, porque habría tenido el carácter de una lección para los partidos de orden, que en aquellos días se aprestaban para celebrar la "Convención del Desorden".

Lamenta que su partido no marche unido con todo el Partido Socialista, al que lo ligan una doctrina afín y el recuerdo de campañas políticas en que lucharon juntos por el bienestar del pueblo, y dice que en estos momentos decisivos para el porvenir de Chile, siente el dolor de la desintegración de la Izquierda y, sobre todo, la división de su partido, especialmente cuando los demagogos de la Derecha pretenden engañar de nuevo al electorado nacional.

Recuerda el programa de 29 puntos que, en vísperas de las elecciones parlamentarias de 1945 presentaron al país los señores Prieto Concha y Bulnes Correa, presidentes de los partidos Conservador y Liberal, respectivamente, programa que, afirma, no ha sido cumplido en ninguno de sus puntos por la mayoría parlamentaria derechista. Menciona como ejemplo la prometida eliminación del Comisariato, tema que constituyó la principal bandera de la Derecha, no obstante lo cual el Comisariato permanece intacto y sin que los dirigentes de la Derecha, pasada la elección, hayan hecho nada por cumplir su promesa al país.

El señor RIVERA apunta que existe un proyecto sobre la materia, ya aprobado por la Cámara de Diputados.

El señor TORRES expresa que atacó rabiosamente la Derecha el lema de Pan, Techo y Abrigo, propio del Frente Popular, no obstante lo cual ahora los demagogos de la Derecha hablan de Alimentación, Habitación y Vestuario, diciéndolo con disimulo y sordina, acaso para no asustar a los creyentes que dan los fondos para la campaña.

Pero, dice, el pueblo ya no se dejará engañar por la Derecha, porque sabe, después de la "Convención del Desorden", que las Derechas en el Gobierno no harían sino disputarse encarnizadamente la presa del poder y reñir por el reparto del botín.

Por eso, expresa, ante los peligros que amenazan al pueblo de Chile, el Partido Radical sigue luchando tesonera y patrióticamente por la unidad de las bases de la Izquierda y por el cumplimiento de su programa doctrinario en defensa de las clases trabajadoras manuales e intelectuales.

Recuerda las palabras del señor Mac Iver: "Sobran manos para dividir a los radicales cuando debieran faltar brazos para unirnos y estrecharnos en torno a nuestra bandera", y termina expresando que su Partido seguirá luchando a pesar de que deba afrontar toda clase de dificultades, porque no pueden perderse ni desviarse los avances democráticos y sociales alcanzados por la Izquierda, para beneficio del pueblo y progreso de la Nación.

El señor POKLEPOVIC. — Que estaba inscrito para usar de la palabra, declara que cede su derecho al señor Muñoz Cornejo, a fin de que conteste al señor Torres.

El señor MUÑOZ CORNEJO.— Expresa que en su oportunidad tendrá mucho agrado en contestar las observaciones del señor Torres; pero manifiesta desde luego, que estima una insolencia ofrecer pan, techo y abrigo a ciudadanos que tienen derecho a esos elementos como miembros de una República democrática.

El señor REYES.— Manifiesta que poco después que el señor Duhalde convirtiera la Casa de los Presidentes de Chile en un chocón electoral y en una agencia de empleos, y poco después de una ceremonia en que se autoproclamara candidato a la Presidencia de la República, rodeado del incienso de la Dirección de Informaciones y de los nuevos cortesanos del régimen, pisoteando en esa ceremonia una tradición noble y antigua de prescindencia electoral, el nuevo Vicepresidente de la República prometió defender esta tradición pública de decencia y respetar los derechos de los ciudadanos en la próxima contienda electoral.

Sin embargo, dice, a los pocos días de formulada esa promesa ya se ve que quedará tan incumplida como las hechas por el señor Duhalde, en el sentido de abaratar la vida en Chile. Se refiere a lo que califica un verdadero atropello de la libertad de expresión, pues en una de las radios más importantes de Santiago se presentó un censor oficial en nombre de la Dirección de Servicios Eléctricos, pero en realidad enviado por el señor Moller y suprimió de un discurso de la candidatura del señor González Videla, aquellas partes que, según su criterio, no debían ser conocidas por el país, impidiendo toda alusión a la masacre de la Plaza Bulnes y a otros temas desagradables para el candidato señor Duhalde.

Llama la atención hacia un artículo de prensa en el que se da a conocer la enorme cantidad de nacionalizaciones apresuradas que se han otorgado en el último tiempo, aun a espías alemanes convictos y confesos, como es el caso de José Leute, a quien señala como uno de los fabricantes de las bombas que causaron la pérdida de varios barcos mercantes nacionales y que costó la vida a muchos marineros chilenos, posiblemente también la de los cadetes de la "Lautaro".

Estima de su deber denunciar ante el Senado y la opinión pública la preparación, en estos mismos momentos, de otro acto de intervención, pues numerosos funcionarios de la Dirección de Investigaciones acompañarán al señor Duhalde en su jira electoral, para actuar como matones y atemorizadores del pueblo, a fin de que ese candidato, llamado popular, pueda presentarse ante los pueblos del sur del país. Cita los nombres de detectives y funcionarios de la sección "confidencial" y de la Prefectura de Santiago que tomarán parte en esa jira, con pasaje fiscal y gozando de viáticos.

Considera llegado el momento de poner término a esos vergonzosos sucesos, por lo que pide se oficie al señor Ministro del Interior para que concurra a dar cuenta ante el Senado de estas transgresiones a la Constitución Política y al orden moral y político de la nación, y para que todo el país conozca el criterio con que el Gobierno piensa afrontar la lucha electoral próxima.

—Se acuerda enviar el oficio solicitado, a nombre del señor Senador.

El Sr. GUZMAN. — Manifiesta que no había deseado hasta ahora intervenir en el verdadero coro de protestas que se ha levantado en el Congreso contra la intervención ejercida por el señor Duhalde o por sus personeros en el Gobierno; pero, considera de absoluta evidencia que desde hace algún tiempo se viene preparando por este candidato una verdadera "máquina electoral", con franco desquiciamiento de los servicios públicos y con intervención aún de los Ministros de Estado.

Se refiere a funcionarios alejados de sus cargos mediante comisiones en el extranjero y a lo ocurrido en el Ministerio de Salubridad, donde se ha alejado de sus funciones al Subsecretario y Jefe del Departamento de Previsión, para entregar ese Ministerio y ese Departamento a personeros del Partido Socialista, que han estado ejerciendo toda clase de presiones sobre las Instituciones semifiscales. Agrega que, dentro de este propósito, se ha pretendido eliminar de la vicepresidencia ejecutiva de diversas Cajas de Previsión a funcionarios que ningún antecedente tienen en su contra, para reemplazarlos por militantes socialistas sin ninguna relación con esas instituciones.

Dice que espera reunir los documentos correspondientes para denunciar ante el Senado la forma cómo se pretende desquiciar instituciones que son verdadera garantía para sus imponentes y hacia las cuales el mismo Estado vuelve sus ojos, porque contribuyen al bienestar de gran número de ciudadanos.

Agrega que ha tenido informaciones en el sentido de que desde hace algún tiempo se pretende eliminar a jefes de la Caja de Previsión de la Marina Mercante, con el objeto de reemplazarlos por miembros del Partido Socialista, no obstante que esa Caja constituye un ejemplo de organización y de buen servicio, por las disposiciones de su Ley Orgánica y por la selección de su personal. Dentro de ese propósito, añade, elementos del Partido Socialista, a través del Ministerio de Salubridad y del Departamento de Previsión, que ha quedado en manos de empleados subalternos, han desencadenado una lluvia de inspectores para presionar al personal de esa institución, con el pretexto de investigar sobre sus actividades, no obstante que hace sólo algunos meses se emitió un informe favorable para la marcha de esa Caja.

Estima evidentes los propósitos de buscar cualquiera forma para amedrentar al personal de esa institución y obtener su adhesión a determinada candidatura, sin que los representantes del Partido Socialista, principales sostenedores del actual Gobierno, se hayan detenido ante nada para conseguir todas las ventajas posibles, llegando hasta a tratar de obtener dinero de esas instituciones, seguramente para costear esta campaña presidencial, o los viajes de placer de algunos funcionarios.

Protesta formalmente contra esos procedimientos; y, en su concepto, podría exigirse del Ejecutivo que repusiera en sus cargos a los funcionarios destituídos o alejados del país por razones políticas, como es el caso del Subsecretario de Salubridad y del Jefe del Departamento de Previsión Social de dicho Ministerio.

Pide se transcriban sus observaciones al señor Ministro de Salubridad.

—Así se acuerda.

El señor GROVE estima que, en vista de las denuncias concretas formuladas por el señor Reyes, sería del caso tomarlas en cuenta para la eliminación de elementos indeseables del Servicio de Investigaciones, de acuerdo con la sugerencia hecha por la comisión que ha informado sobre el proyecto de mejoramiento económico del personal de esa repartición.

En una época en que Chile es exhibido como modelo de cultura cívica ante todos los países de América, considera inaceptable que se pretenda implantar procedimientos en uso hace 20 o 30 años, cuando las elecciones se ganaban a golpes y tiros.

Comenta la inutilidad de la "máquina" electoral levantada por los partidarios del señor Duhalde, en vista de que, desde varios días antes de la elección presidencial que se avecina, serán las Fuerzas Armadas las que se encargarán de mantener el orden y la seguridad entre los ciudadanos, y expresa su absoluta confianza en que los miembros de aquéllas no permitirán el empleo de procederes vedados.

Formula indicación para que la comisión correspondiente se aboque al conocimiento de las denuncias hechas por el señor Reyes.

PROYECTO DE ACUERDO SOBRE APROBACION DE CONVENIO CON EL URUGUAY PARA INTERNACION DE LIBROS IMPRESOS

A indicación del señor GROVE se trata sobre tabla este proyecto.

El señor REYES expresa su conformidad, en general, con el proyecto de acuerdo en debate, que afianzará aún más la amistad intelectual entre el Uruguay y Chile; pero objeta el artículo 4.o, que excluye de estas facilidades los libros que tiendan a realizar propaganda que afecte al orden político, social o moral de los países signatarios. En su opinión, este artículo no se compadece con las ideas democráticas actuales.

El señor RODRIGUEZ DE LA SOTTA advierte que, tratándose de un convenio internacional, que no puede ser alterado por voluntad de una sola de las partes, el Senado sólo puede aceptarlo o rechazarlo.

El señor REYES estima que la Comisión de Relaciones Exteriores podría examinar la disposición que le merece reparos, pues, en lo demás, está muy interesado en el despacho del proyecto de acuerdo. Pide que éste vuelva nuevamente a comisión.

—Así se acuerda.

CONVENCION SANITARIA VEGETAL Y ANIMAL Y PROTOCOLO SOBRE INTERNACION DE GANADO A PASTOREO SUSCRITOS CON ARGENTINA

A indicación del señor GROVE, se trata sobre tabla el proyecto sobre aprobación de esta convención.

El señor GUZMAN opina que este asunto, sobre el cual ha informado sólo la Comisión de Relaciones Exteriores, que recomienda la aprobación del convenio, debiera someterse también a la Comisión de Agricultura, lo que asimismo tendría la ventaja de permitir a los senadores imponerse mejor de sus antecedentes.

—Así se acuerda.

PROYECTO PARA HABILITAR A AISEN COMO PUERTO MAYOR

A indicación del señor GROVE, se trata sobre tabla — y se aprueba — este proyecto.

El señor GROVE subraya la necesidad de despachar este proyecto sin demora, en vista de la importancia que se está reconociendo a la enorme provincia de Aisén, respecto de la cual el Ejecutivo ha anunciado el envío de un proyecto para establecer una más conveniente división política y administrativa.

CREACION DEL PREMIO DE ESTIMULO "GABRIELA MISTRAL"

A petición del señor CRUCHAGA, se trata sobre tabla el proyecto iniciado en una moción del mismo señor senador y del señor Cruz Coke, sobre creación de un premio de estímulo "Gabriela Mistral", por la suma de 10.000 pesos, el cual, distribuyéndose cada año en forma rotativa entre todas las Escuelas Normales del país, se otorgará a la alumna más distinguida que egrese ese año del establecimiento que corresponda.

El señor TORRES felicita a los autores de este proyecto, pero expresa sus dudas respecto del artículo 4.o, que ordena la emisión de un tipo de estampilla postal que ostente el retrato de Gabriela Mistral, disposición que, por imponer un gravámen, [illegible] tener su origen en el [illegible] bar el proyecto, pero [illegible] do el artículo 4.o, que [illegible] gado por la Cámara de [illegible]

El señor CRUCHAGA [illegible] fiesta, como co-autor del [illegible] to que no tiene inconveniente [illegible] que se suprima el artículo [illegible] lativo a la emisión de [illegible] llas con el retrato de [illegible] Mistral; pero lamenta [illegible] acordara tal supresión, [illegible] bediría rendir un homenaje [illegible] pático y popular a la poetisa [illegible] reada.

Agrega que la estampilla [illegible] no representa un impuesto [illegible] vámen, sino el pago de un [illegible] cio y que además, hay [illegible] precedentes de leyes que [illegible] zan emisiones postales [illegible] sido iniciadas en el Senado.

Propone que se [illegible] proyecto tal como ha sido [illegible] tado, en homenaje a la [illegible] poetisa chilena.

El señor REYES manifiesta [illegible] completo acuerdo con la [illegible] señor Cruchaga en cuanto [illegible] el homenaje a Gabriela [illegible] sería mucho mayor si se [illegible] zara la proyectada emisión [illegible] tampillas postales. Propone [illegible] gunas soluciones respecto [illegible] nanciamiento del proyecto [illegible] insiste en que debe [illegible] la disposición relativa a la [illegible] sión postal con la efigie [illegible] poetisa.

—A insinuación del señor [illegible] TINEZ MONTT (Presidente) [illegible] RODRIGUEZ DE LA SOTTA [illegible] acuerda enviar el proyecto [illegible] Comisión de Hacienda para [illegible] allí se estudie el financiamiento.

PLANTA SUPLEMENTARIA DE LOS EMPLEADOS MUNICIPALES

A solicitud del señor MARTINEZ (don Carlos A.), se pone en Fácil Despacho, de la próxima sesión, un proyecto sobre esta materia.

—Se suspende la sesión y no se reanuda a Segunda Hora por haberse reclamado la falta de no reunirse el quórum reglamentario para sesionar.

PARTIDO SOCIALISTA

SECCIONAL TERCERA COMUNA. — Cítase a la Tercera Comuna del Partido Socialista Auténtico para hoy, a las 19.30 horas, en el local de la Avenida Domingo 1240, a una reunión en la cual se tratarán algunos asuntos de urgencia que debe resolver el Congreso Nacional y otros temas de interés. La asistencia es obligatoria para todos los militantes.

SECCIONAL PRIMERA COMUNA. — Cítase a reunión de militantes y simpatizantes para hoy jueves, a las 19.30 horas, en el local de calle Esmeralda 115. Se encarece la asistencia por tener que tratarse asuntos de gran importancia para la marcha de los trabajos electorales en favor de la candidatura presidencial de don Alfredo Duhalde Vásquez.

COMANDOS DEL PUEBLO. — Citados diariamente a la misma hora.

F. J. S. por orden Regional, se constituirse en Brigada de Asalto para propaganda, al mando de los compañeros adultos.

A. M. S., por orden Regional, se atender diariamente los trabajos electorales del Distrito.

OFICINA DE ENROLAMIENTO. — Abrirá diariamente a todas las personas que deseen ingresar al Partido.

FEDERACION JUVENIL SOCIALISTA. —Seccional Pablo Iglesias. La Juventud Socialista, de la Juventud Socialista, se reunirá diariamente a las 19 horas en Chacabuco 94. Deben asistir todos los militantes, aspirantes y simpatizantes a objeto de formar las brigadas de agitación y propaganda.

La asistencia diaria es obligatoria y será estrictamente controlada.

CONFEDERACION DE COOPERATIVAS HUERTOS OBREROS ACORDO PRESTAR AMPLIO APOYO AL SR. A. DUHALDE

ASI SE ACORDO EN UN AMPLIADO EN QUE ESTUVIERON REPRESENTADOS 50.000 AFILIADOS DE TODO EL PAIS

SE NOMBRO UN COMITE QUE VISITARA LAS PROVINCIAS

La Confederación de Cooperativas de Huertos Obreros y Familiares efectuó recientemente un ampliado con asistencia de casi la totalidad de los delegados del país, que respresentan aproximadamente 50.000 afiliados.

Acordó, en primer término, en vista de las elecciones presidenciales, dejar en receso las actividades societarias hasta el 6 de septiembre.

Se nombró un comité de presidentes de Cooperativas y delegados para que se entrevistase con el candidato don Alfredo Duhalde Vásquez y le solicitara el cumplimiento de la Ley 6.816 de Huertos Obreros y Familiares. Esta comisión dió cuenta al ampliado de su entrevista con el señor Duhalde y dió a conocer el sentir de este Comité de la Confederación en el sentido de prestar amplio apoyo a su candidatura, lo que fué aprobado por aclamación.

El señor Duhalde pidió que la directiva de este comité hiciera una jira por el sur del país dando a conocer su programa en lo que se relaciona con los intereses de los obreros y su firme propósito de darle pronto cumplimiento a esta ley de tan grandes beneficios para empleados y obreros, pues ella soluciona el problema de la habitación y, a la vez, de salubridad y mejoramiento económico.

Este comité visitará las siguientes ciudades en su jira: Valparaíso, Concepción, Talcahuano, Temuco, Curicó, Chillán, Linares, Rancagua, Viña del Mar, San Fernando, Rengo, San Bernardo Valparaíso y Talagante.

El comité quedó formado por las siguientes personas: presidente, Julio de la Cruz; vicepresidente, Juan Riquelme; secretario, Víctor Urtubia E.; director, Juan Cartés Mardones, Eugenio Ríos Rosas, Juan Otero Fuentes, Julio Dávila Gálvez; secretario de propaganda, Luis Cruz Cuevas; secretario de prensa, Pedro Reyes; secretario de organización, Gustavo

"LOS SOCIALISTAS HEMOS LEVANTADO LA CANDIDATURA DEL SR. DUHALDE PORQUE ROMPE LOS VIEJOS MOLDES ESTERILES"

EXPRESA EL COMITE CENTRAL DEL PARTIDO SOCIALISTA EN DECLARACION AL PAIS. — ANALISIS SOBRE EL ACTUAL MOMENTO QUE VIVE LA REPUBLICA

POSICION DE COMBATE FRENTE AL COMUNISMO

A continuación damos el texto del manifiesto que el Partido Socialista ha lanzado al país:

"El Comité Central del Partido Socialista manifiesta al país y a la clase trabajadora que ha proclamado como candidato a la Presidencia de la República, al señor Alfredo Duhalde Vásquez.

El Comité Central tiene la absoluta certeza de que esta determinación interpreta fielmente el sentimiento unánime del socialismo chileno y que éste sabrá aportar a la lucha todo su fervor, energía y entusiasmo hasta conducirla al triunfo.

La candidatura del señor Duhalde representa en el momento histórico que vivimos una significación y un alcance que no han tenido jornadas electorales anteriores. Es la culminación de un esfuerzo por imprimir una nueva definición a la política chilena en pugna con la Derecha reaccionaria y fanatizante, y en un plano de absoluta independencia con respecto al Partido Comunista.

Es la expresión de un programa de renovación nacional, de líneas claras y concretas, destinado a dar solución a nuestros graves problemas económicos y sociales, que los gobiernos reaccionarios crearon y dejaron en pie, y que tampoco lograron encarar con la debida entereza los gobiernos de Frente Popular y Alianza Democrática. Es una reafirmación de la conciencia democrática del país, de fe en el perfeccionamiento y superación del actual régimen, hasta lograr el establecimiento de una verdadera democracia social, con igualdad de derechos políticos y económicos, al servicio de toda la colectividad y no en función de intereses egoístas y privilegiados. Significa una línea de continuidad, de sensibilidad social, para captar las necesidades obreras, las reivindicaciones proletarias, y dar rápida y eficaz solución a los problemas suscitados en el seno de nuestro pueblo en su lucha por el pan, su salario y su libertad.

Los socialistas hemos levantado con toda decisión esta candidatura, porque ella rompe los viejos márgenes de una política negativa y estéril, y abre las posibilidades de fortalecer un nuevo frente de lucha, resolutivo y emprendedor capaz de encarar, con la intervención directa de los trabajadores, la transformación económica y social que el país requiere.

Necesitamos industrializar a Chile, fomentar al máximo su producción agrícola y minera, organizar el proceso económico en todas sus fases, con la intervención y control del Estado, como único camino para subvenir a las necesidades nacionales con criterio social, humano, y para terminar con la vergonzosa especulación y el lucro de que es víctima nuestro pueblo. Necesitamos ejercitar un fuerte control sobre el crédito y reducir la tasa del interés del dinero, de modo que éste pueda llegar fácil y abundante hasta la pequeña industria, el proletariado agrícola y el pequeño comercio. Apremia la necesidad de nacionalizar el transporte y nuestras fuentes de materias primas vitales como el hierro, el petróleo y el carbón, para asegurar la circulación permanente de los productos y consolidar nuestros medios de subsistencia interna. El país requiere medio millón de habitaciones populares para saldar su déficit de viviendas y establecer condiciones de vida higiénicas y saludables en los hogares de nuestra masa de empleados, obreros y campesinos.

Las masas trabajadoras reclaman nuevos índices de salarios, seguridad social, justicia económica, el despacho de proyectos de leyes y reformas que contemplan sus reivindicaciones. Esos proyectos— algunos de ellos pendientes todavía del Parlamento— no admiten ninguna especie de dilación.

El desarrollo económico, social y político de Chile, reclama terminantemente la solución de uno de sus más graves y viejos problemas, el problema de la tierra. La Reforma Agraria debe significar la entrega rápida de las tierras improductivas y ociosas a los brazos capaces de convertirlas en fuentes de producción y la liberación de nuestras masas campesinas, paupérrimas e ignorantes, abandonadas aún a su miserable destino.

El nuevo frente de combate— que lleva consigo la candidatura del señor Duhalde— es una barrera contra las amenazas de la Derecha reaccionaria que, disfrazada en estos momentos de mesianismo, trata de sugestionar a las masas, al obrero desesperanzado y claudicante en la lucha, para recuperar al amparo de falsas banderías, su antigua dominación oligárquica y semifeudal.

El Partido Socialista ha proclamado esta candidatura porque ella no representa ambiciones de tipo personal o de caudillos, sino porque es la resultante de una conjunción de fuerzas movidas por un programa de acción, por un común afán de impulsar el progreso y el bienestar del país. Y porque ella es la expresión de voluntad soberana de nuestro pueblo, de nuestras masas laboriosas que no quieren estar sometidas a políticas extranjeras y antidemocráticas como la del Partido Comunista.

Los socialistas no somos responsables de la lucha fratricida encendida en el campo obrero por el Partido Comunista. Siempre ha habido entre ellos y nosotros discrepancias fundamentales en la apreciación de los problemas de la política nacional y en la concepción del régimen democrático. Esas divergencias las hemos planteado públicamente y las hemos defendido en la órbita de los principios y de la doctrina, en conjunción con los intereses de nuestras clases trabajadoras. Jamás hemos recurrido ni a la calumnia, ni a la violencia, para debatir nuestros puntos de vista. Pero existe una orden de guerra— impartida universalmente desde Moscú — contra los socialistas de todos los países, contra todas las organizaciones populares o de izquierda (demócratas, radicales), que no se sometan incondicionalmente a las orientaciones y mandatos del comunismo.

Nosotros no nos hemos sometido ni estamos dispuestos a tolerar la implantación de métodos totalitarios en nuestro país democrático y libre.

Jamás hemos alentado, ni alentaremos, persecuciones contra las ideas — llámense comunistas o tengan otro nombre— ya que luchamos por el socialismo, la libertad y la democracia. Pero declaramos que seguiremos denunciando inflexiblemente ante el país los manejos y actividades antinacionales y antiobreras del Partido Comunista. Seguiremos defendiendo la democracia interna de los sindicatos, la correcta inversión de los fondos sindicales obreros y la plena autonomía de los partidos nacionales y del proletariado chileno para determinar sus destinos. No permitiremos que el Partido Comunista siga poniendo en práctica sus métodos de agresión y de violencia contra los obreros socialistas o independientes, en el ejercicio de sus derechos sindicales o políticos, y advertimos que estamos dispuestos a impedir cuarquiera clase de provocaciones o el empleo de la fuerza en las organizaciones proletarias.

El Comité Central del Partido Socialista hace un fervoroso llamado a todos los trabajadores— obreros, campesinos y empleados— pequeños industriales, propietarios agrícolas y mineros; a todos los hombres que deseen el progreso de Chile, para vigorizar el nuevo frente político organizado en torno de la candidatura del señor Duhalde, hasta convertirlo en un gigantesco movimiento cívico capaz de realizar las soluciones que el país exige de sus gobernantes. — COMITE CENTRAL DEL PARTIDO SOCIALISTA. — Santiago, 7 de agosto de 1946".

CAMARA DE DIPUTADOS DESPACHO 3 PROYECTOS

Bajo la presidencia de los señores Coloma y Allanza sesionó ayer, de 16 a 20.30 horas, la Cámara de Diputados.

Se aprobó un proyecto por el cual se autoriza la inversión de tres millones de pesos en la construcción de una variante del camino de San Fabián a San Carlos.

Fué despachado el proyecto que designa un representante del Senado y otro de la Cámara en la Beneficencia y en las demás instituciones fiscales y semifiscales. Este proyecto tiende a mantener la fiscalización parlamentaria en dichos organismos.

Se aprobó también un proyecto que destina fondos para la construcción de un edificio para el Liceo de Aplicación N.o 2 de Niñas de esta capital.

En la Hora de Incidentes los diputados señores Godoy, Brañes y otros se refirieron a algunos actos de intervención electoral de parte de funcionarios, formulando diversas observaciones al respecto.

EN LA TARDE DE AYER REGRESO A SANTIAGO EL CANDIDATO CRUZ COKE

SUS PARTIDARIOS CONCURRIERON A RECIBIRLO EN LOS CERRILLOS.— FRENTE A LA SECRETARIA INDEPENDIENTE SE ORGANIZO UNA CONCENTRACION, DONDE EL SEÑOR CRUZ COKE HIZO USO DE LA PALABRA

Los partidarios del candidato señor Cruz Coke concurrieron en la tarde de ayer a recibirlo al aeropuerto de Los Cerrillos, con motivo de su regreso a la capital, después de realizar su jira al norte del país.

Dirigentes de los partidos Conservador, Falange e Independientes, que apoyan esta candidatura, organizaron hasta el centro de la ciudad un desfile, que terminó frente al local de la secretaría, ubicada en la Av. B. O'Higgins, donde se realizó una concentración.

LA MANIFESTACION PUBLICA DE ANOCHE

Cerca de las 19 horas se llevó a efecto, en la Alameda frente al local ya mencionado una manifestación de recepción al candidato, formándose un importante grupo de partidarios que lo vivaron constantemente.

En esta oportunidad usaron de la palabra las siguientes personas: diputado señor Radomiro Tomic, en representación de la Falange Nacional; diputado, señor Fernando Lorca, en representación de los liberales cruzcokistas, y el presidente de la Cámara de Diputados, señor Juan Antonio Coloma, en representación del Partido Conservador.

HABLA EL CANDIDATO

En medio de una entusiasta ovación, el candidato, señor Cruz Coke, usó de la palabra, diciendo que su candidatura era una causa de justicia y redención social. Agregó que entregaría, incluso su vida, en aras de ese ideal, y terminó pidiendo el apoyo de todos los elementos que le han manifestado su adhesión.

Al término de su discurso, fué felicitado por los dirigentes de la campaña, que se encontraban allí presentes.

Anoche mismo, el señor Cruz Coke celebró una detenida entrevista con los dirigentes que tienen a cargo sus trabajos en el país.

HOY SE DIRIGIRA A VALPARAISO

Se nos informó en la Secretaría General, que en la tarde de hoy, el Dr. Cruz Coke se dirigirá en auto a Valparaíso, donde concurrirá a una manifestación que sus adeptos del vecino puerto han preparado en su honor.

DEMOCRATICOS

La libertad de acción decretada en esta provincia por nuestro Partido, impone sobre la conciencia de cada correligionario la responsabilidad de elegir al mejor ciudadano para que asuma la Presidencia de la República.

El pueblo de Chile elevó al poder a las Izquierdas, no en la esperanza, sino en la seguridad de que gobernarían en favor del mismo pueblo.

Por desgracia, no se logró que los personeros de las Izquierdas ajustaran los actos de Gobierno a sus declaraciones doctrinarias, que son también nuestras, ni a los compromisos contraídos con el país.

La desviación gubernativa que comenzó por tolerancias amistosas con apariencia de una comedia inofensiva, se ha tornado ya en drama, y creemos de nuestro deber impedir que llegue a tragedia nacional.

El pueblo no se ha visto aliviado hasta ahora de ni uno solo de los problemas que lo afligían, pero sí ha tenido que soportar el peso de muchos otros nuevos y más graves, que son consecuencia de no haberse resuelto los primeros.

¿Falta de competencia o falta de honestidad? No viene al caso averiguarlo ahora porque la consecuencia ha sido la misma: se ha hecho al pueblo más pobre, y, por lo mismo, menos libre.

Nuestro propio Partido no está exento de responsabilidad en lo ocurrido; pero sus bases, compuestas de hombres de trabajo, incontaminados y patriotas, siguen creyendo, con los fundadores de nuestra causa, que el único fundamento posible de la Democracia es la honradez tanto en gobernantes como en gobernados, ya que sin ella las reivindicaciones sociales se convierten en declamaciones; las leyes, en quimeras; el poder, en privilegio exclusivo de unos pocos, y la Democracia toda, en una supercheria. Y bien sabemos todos que ha faltado honradez y ha faltado competencia.

Como atendida la enorme suma de facultades que la Constitución y las leyes confieren al Presidente de la República, y el enorme poder que ello implica sobre autoridades, funcionarios y ciudadanos, al Presidente incumbe directamente la responsabilidad o el honor de fracasos o aciertos, no sólo estimamos necesario en ese cargo a un hombre que por su honradez abomine de las falsedades y de las condescendencias culpables, sino que, además, esté protegido contra errores gubernativos por una preparación personal extraordinaria.

Si ese hombre, además, tiene demostrada en los hechos la sensibilidad social más avanzada; si su única pasión es la justicia; si su tolerancia y ecuanimidad le ha permitido vivir libre de odios; ganándose, en cambio, el respeto de propios y adversarios; si sus concepciones políticas, económicas y sociales son de tal modo modernas, humanas y justas, que podrían ser suscritas sin reparo alguno por las mentalidades generosas y progresistas de los fundadores de nuestro Partido, y si su respeto por la legalidad es evidente, tal ciudadano es el único candidato que en las actuales circunstancias nos señala nuestra conciencia de democráticos.

Por tanto, reiterando nuestras afirmaciones doctrinarias, y manteniendo todas las reservas frente a ideologías incompatibles con la nuestra, adherimos a la candidatura nacional del hombre que encarna todas estas cualidades y requisitos: el doctor don Eduardo Cruz Coke, quien porque nada ofrece, es sincero; porque mucho ha hecho en bien del pueblo, es capaz; y porque es honrado, en todos los sectores merece respeto.

El país debe ahora darse un Presidente; nosotros, al apoyar a Eduardo Cruz Coke, y al llamar a este apoyo a todos nuestros amigos y correligionarios, procuramos darle al país también el mejor Gobernante.

Pedro Taucan, Fernando Guarello, Humberto Escobar, José Morales C., Jorge Escobar E., Carlos Droguett, Clemente Basaez, Eduardo Silva, Pedro Cabello, Guillermo Díaz, Eduardo Valderrama, Samuel Silva, Luis Fernández, Leonidas Salinas, Jorge Flores, Teófilo Flores, Guillermo Abarca, Víctor Escobar, José Bustos, Juan Rojas, Manuel Aravena, Carlos Aravena, Humberto Fernández, Ramón Astudillo, Eugenio Briceño, Humberto Navarrete, Luis A. Fredes, Pedro Cabrera, Julio Lagos, Manuel Alvarez, Arnaldo Torres, Emiliano Paredes, Manuel Jofré, Clodomiro González, Luis Ríos, Antonio Segundo Ríos, Humberto Pozo, Humberto Segundo Pozo, Manuel Zamora, Mateo Barcaza, Eduardo Zamora, Armando Alvarez, Joaquín Yuz, Juan Yuz, Julio Ahumada, Sabino Ortiz, Juan Guardo, Manuel Mesa, Francisco Torres, Armando Maureira, Guillermo Cortés, José Cortés, Antonio Mardones, Florentino Pacheco, Florentino Segundo Pacheco, Omar Jofré, Eulogio Carvallo, Ramón Cordero López, Carlos González L., Pedro Pinto, Juan Leiva G., Floridor López, José Reyes, Ernesto Román, Juan Figueroa, Juan A. Muñoz, Bernardino Vergara, Abraham Salazar, José Carmona, Gastón Hormazábal, Manuel Carvallo, Benjamín Navia, Roberto Marambio, Luis Bozo, Dionisio Concha, Manuel López, Indalicio Duque, Rosario Peñaloza.

CANDIDATURA ALESSANDRI

HOY HABLARA

ALBERTO JIMENEZ COE

PRESIDENTE NACIONAL DE LA JUVENTUD DEMOCRATICA POR RADIO DEL PACIFICO DE 10 A 10,15 P. M.

VERSION OFICIAL DE CAMARA DE DIPUTADOS

Debido a un desperfecto ocurrido anoche en la instalación de energía eléctrica de nuestros talleres, nos vemos privados de publicar en esta edición la versión oficial de la última sesión de la Cámara de Diputados.

CANDIDATURA ARTURO ALESSANDRI

Activamente han continuado en diversos sectores políticos y sociales los trabajos en torno a la candidatura del senador señor Arturo Alessandri Palma.

PARTIDO DEMOCRATICO.—Organización del Partido para la campaña de don Arturo Alessandri Palma. — Mesa directiva:

Comando nacional de la campaña: Jefe, don Leonidas Leyton L.;

Consejeros: señores Róbinson Paredes, Nolasco Cárdenas, Luis Mandujano T., Clemente Escobar y Manuel Araya;

Secretario general, don Manuel Núñez Ibar;

Tesorero general, don Santiago Tejias;

Sección de prensa, don Hernán Amaya;

Sección estadística, don Luis Minchel;

Sección movilización, don Héctor de Petris;

Sección propaganda, don Arturo Huenchullán; y

Sección agrupaciones independientes, don José M. Montero.

Este comando nacional funciona en calle Compañía 1289, oficinas números 16 y 17 de Santiago, con teléfono 67433.

PARTIDO SOCIALISTA POSIBILISTA DEMOCRATICO.— El Círculo Nacional Alessandrista de Ambos Sexos, en sesión ordinaria del domingo último, en su local de costumbre, formado por grupos de ciudadanos de diferentes ideologías: colectivistas, democráticos, radicales socialistas, evangélicos, demócratas, apolíticos, socialistas, democráticos y laboristas, acordaron disolverse y echar las bases y constituirse desde luego en un partido autónomo con el nombre de "Partido Socialista Posibilista Democrático".

A continuación se procedió a elegir la junta de vigilancia, con amplios poderes, la que quedó formada así:

Presidente, don Alejandro Bustamante C.; primer vicepresidente, don Ricardo Guerrero O.; segundo vicepresidente, don Ernesto González; tesorero, don Bernardo Balboa; secretario general, don Pedro Espinoza; directores, señores Domingo Soto V., Enrique Oria Aluchán Albas, Juan Arredondo y Acotaldo B.

Los puestos acéfalos los llenará la misma junta.

A continuación se tomó el siguiente acuerdo:

Ratificar la proclamación que el Círculo hizo del ciudadano de la humanidad, don Arturo Alessandri, como su candidato a la Presidencia de la República, y que le fué comunicada por nota oficial el 29 de abril del presente año.

DEMOCRATICOS RECORDARAN A ARTURO TORRES

Hoy hace cuatro años que Arturo Torres Molina, uno de los más destacados luchadores del Partido Democrático, falleció, dejando entre los suyos un recuerdo que ha servido de ejemplo para quienes hicieron la jornada junto a él en defensa de la democracia y de los derechos del hombre, como línea de conducta para ser superada en el futuro.

Con tal objeto la Agrupación Democrática de Providencia, en cuyas filas inició y defendió la causa democrática, acordó, en su última asamblea, rendir un sentido homenaje a su memoria, y en tal sentido levantar la sesión disponiendo que una comisión presente sus respetos a la familia en esta oportunidad.

PARTIDO LIBERAL

ASAMBLEA DE SANTIAGO.— Citase a Directorio Departamental de Santiago a sesión para el lunes 5 de agosto, a las 19 horas, en el local del partido, Compañía 1537.

Esta sesión tiene por objeto cumplir las instrucciones del presidente del partido para activar los trabajos de la próxima campaña presidencial.

Se encarece la asistencia y puntualidad en la hora.

A LOS GRAFICOS

Clases trabajadoras del país

El Comité Independiente de Gráficos de Diarios y de Obra se dirige a todos sus hermanos de profesión, para señalar a sus conciencias libertarias, del gremio culto y comprensivo, que ya es necesaria una decisión frente a la lucha cívica que se aproxima.

Hay un hombre que está con caracteres imborrables grabado en nuestras mentes: ALFREDO DUHALDE VASQUEZ.

Este es el ciudadano ampliamente democrático, que ha logrado, dentro de los vetustos muros de la Moneda, aminorar el oficialismo insufrible de otros tiempos, atendiendo personalmente a los delegados del pueblo y de las Instituciones obreras, que en profusión han acudido a su despacho a exponerle sus problemas y buscar justicia.

Y nadie salió defraudado de los que allí buscaron una causa justa a su resolución. Hubo pocas promesas y sí mucha realización.

ALFREDO DUHALDE VASQUEZ ES UN REALIZADOR y, además de esto, un democrático de verdad. "Siempre listo", como que es el scout N.o 1, ha estado al servicio de todos los chilenos en el período de su Vicepresidencia.

Las Derechas puede que vean un mortal enemigo en su firme gestión en favor de los asalariados, a quiénes Duhalde considera dignos de mejor suerte y acreedores a una mayor justicia social.

Los TREINTA MIL GRAFICOS que laboramos a través del país, debemos reconocer que en su Vicepresidencia los problemas del gremio han tenido el impulso gubernativo necesario para que ellos, por fin, tengan una favorable solución.

Muy justificadamente, entonces, los Gráficos de Chile podemos premiar a Duhalde con el voto en las urnas, que él no reclama de nadie, pero que merece de todos. De todos los que enraizamos nuestras sangre en la clase media y obrera de nuestra República, que ha sufrido y sufre el azote y desprecio de los privilegiados de la fortuna, que se creen dueños del país y de nuestras conciencias.

Esta comprensión y esta justicia de Duhalde por mejorar los escasos beneficios que en la previsión social reciben los hombres que sirven de intermediarios, por medio del arte tipográfico, en la difusión cultural de la prensa, del libro y de la palabra impresa en general, merece de nosotros alguna reciprocidad. ¡Cuán leales seríamos, entonces, si logramos con nuestro concurso electoral contribuír a la victoria de don Alfredo Duhalde, el más sencillo, el más democrático y mejor inspirado de los candidatos.

Anteriormente dijimos que don ALFREDO DUHALDE es un realizador; lo probaremos, citando, a la ligera, alguna de sus muchas iniciativas, tanto de carácter económico como de previsión social, traducidas en tantos proyectos de leyes.

En lo social:

Caja Unica para los gráficos de imprenta;

Compatibilidad de la jubilación con el desahucio para el personal de empresas periodísticas;

Pago de la semana corrida para todos los obreros del país;

Caja de Previsión para los artistas;

Reajuste de jubilaciones y de montepíos fiscales, etc., etc.

Como puede apreciarse, el corto lapso de su Vicepresidencia no puede haber sido más fecundo en el avance social y en medidas de alta administración, que pronto darán sus frutos.

Por todo ello, este Comité recomienda fervorosamente a los gráficos del país unir filas en torno al candidato nacional, don ALFREDO DUHALDE VASQUEZ, en la seguridad de que su Presidencia será el más feliz de los acontecimiento para toda la clase laboriosa de nuestra tierra.

Firmado: **COMITE GRAFICO NACIONAL, CANDIDATURA DUHALDE.**

Presidente, Alberto Molina R.; vicepresidentes, Francisco Díaz, Rodolfo Arancibia A. y Eleodoro Rojas V.; secretario de actas y propaganda, Pedro Munizaga; secretario finanzas, Luis Herrera C.; secretario electoral, Angel Vargas V.; secretario prensa, Abraham Astudillo; vocales, Pedro Carvacho, Julio Navarrete, Mario Lespinasse, Raúl Sanhueza, Carlos Brown, Carlos Sáez G., Alonso Munizaga, Luis Méndez, Máximo Araya, Luis Ciudad, Omar González, Benito Jerez, Manuel Oyaneder C. y Víctor Calderón C.

Este Comité Nacional lo integran representantes de personales de obra y diarios de Santiago.

Todos los gráficos deben pasar a firmar el libro de adhesiones, de 16 a 21 horas, todos los días, a Huérfanos 1133, Secretaría General del Comité Gráfico Independiente.

PARA CONSTRUIR UN FUTURO

PARA ASEGURAR AL PUEBLO EL PAN QUE NECESITA Y PERPETUAR SU LIBERTAD.

PARA LEGAR A NUESTROS HIJOS UN HOGAR NACIONAL QUE SEA DIGNO, LIMPIO Y ALEGRE.

PARA SEPULTAR UN PRESENTE DE MEDIOCRIDAD Y LEVANTAR UN PORVENIR DE ESPERANZAS.

PARA TRANSPLANTAR LA "HONESTIDAD" DESDE LA LETRA DE LOS "PROGRAMAS" A LA REALIDAD DEL SERVICIO PUBLICO.

PARA REEMPLAZAR LA "ECONOMIA DEL LUCRO" DE UNOS POCOS, POR LA "ECONOMIA DEL BIENESTAR" PARA TODOS.

PARA ORGANIZAR UNA DEMOCRACIA CRISTIANA EN SU SENTIDO, REVOLUCIONARIA EN SUS MEDIOS Y CREADORA EN SUS REALIZACIONES.

FALANGE NACIONAL

Está con

EDUARDO CRUZ COKE

DOCUMENTOS PARLAMENTARIOS

INTERVENCION DEL GOBIERNO EN FAVOR DE DETERMINADA CANDIDATURA PRESIDENCIAL

DISCURSO PRONUNCIADO POR EL SR. BRAÑES EN LA SESION DE AYER DE LA CAMARA DE DIPUTADOS Y PUBLICADO EN EXTENSO POR ACUERDO DE LA CORPORACION

El señor ATIENZA (Vicepresidente).— Puede continuar el Honorable señor Godoy.

El señor GODOY.— Señor Presidente, había empezado a manifestar hace un momento que hemos recibido una grave denuncia sujeta a confirmación por la naturaleza del caso y por el escándalo que produciría. Doy traslado de él a la Honorable Cámara con beneficio de inventario— como se dice— por tratarse de una situación que, de ser efectiva, daría lugar a hechos sumamente graves, que el país necesita conocer y ante los cuales los demás Poderes Públicos, particularmente el Legislativo, estarían obligados a reaccionar.

Se nos ha dicho, señor Presidente, que a esta hora o en pocos minutos más, partiría, en su jira política al sur del país, el candidato señor Duhalde, ocupando el puliman de la Presidencia de la República, en un tren especial que iría, como es costumbre cuando se trata de viajes de mandatarios o de grandes personajes, precedido por un tren o por una máquina exploradora de vía. Un verdadero séquito de agentes de Investigaciones acompañaría al candidato, resguardando su persona, como si se tratara del Vicepresidente de la República en ejercicio.

Estoy en situación de decir a la Honorable Cámara que, entre otros agentes, formarán en la comitiva presidencial del señor Duhalde: de la Sección Confidencial, Alfredo Santos Cárdenas, Rodolfo Smith Marambio, Renato Gajardo Otárola y Luis Enrique Sagredo, alias "el machetesdo"; de la Prefectura de Santiago: Carlos Díaz Rojas, Ramón Ramírez Muñoz, Osvaldo Huerta Herrera y Amaro Vergara Pérez.

De guardaespaldas de Bernardo Ibáñez, irán dos detectives socialistas de la Sección de Investigaciones: Andrés Yáñez Zúñiga y Roberto Alvarado Guerra.

Estos funcionarios viajan con pasajes fiscales y con viáticos especiales por quince días.

Yo, señor Presidente, en vista de la gravedad que revisten estos hechos, rogaría se diera conocimiento de ellos, particularmente de estos casos que individualizo, al señor Ministro del Interior, para que, de acuerdo con las declaraciones de prescindencia electoral y de garantías que ha hecho el Ejecutivo— que esperamos que no sean, como se dice, "de los dientes para afuera" o un simple recurso o una mascarada más, de los cuales el país está profundamente cansado— se sirva proceder a ordenar una investigación para verificar la autenticidad de estos hechos y proceder como el criterio del Gobierno aconseje en casos semejantes.

Yo he querido, señor Presidente, aunque no puedo responder de la absoluta autenticidad de la primera denuncia, que acabo de hacer, poner en todo caso estos hechos en conocimiento de la Honorable Cámara, porque me parece que— aún a riesgo de que tengamos que rectificarlos en algunas cuestiones— es preferible estar en antecedentes, que no ser sorprendidos por estas ingratas realidades.

El señor BRAÑES.— ¿Me permite, Honorable Diputado, una interrupción?

El señor GODOY.— Voy a terminar, Honorable colega, y le concederé la interrupción que me solicita.

Finalmente, quiero terminar diciendo, yo, personalmente, y mis colegas comunistas, damos crédito al hecho del viaje del candidato en las condiciones a que me he referido, porque de acuerdo con lo que dice la prensa de hoy, y con motivo de las nuevas querellas instauradas contra el diario "El Siglo", el Gobierno estima que el señor Duhalde mantiene su carácter de Vicepresidente de la República y, por lo tanto, no se pueden hacer referencias a él sin que caigan, si son estimadas inconvenientes, dentro de las disposiciones de la Ley de Seguridad Interior del Estado.

El señor MAIRA.— ¿Me permite, Honorable Diputado?

El señor GODOY.— Con mucho gusto.

El señor MAIRA.— Por lo demás, Honorable colega, la Estación de Radio donde hacemos nuestra propaganda, me notificó que no se podía hacer, en los discursos, referencia al señor Duhalde por orden del Gobierno, porque si no, terminaba el programa.

El señor URIBE (don Damián).—Está convertido en un dictador el señor Duhalde.

El señor GODOY.— Señor Presidente, creo, a pesar de que no me gustaría hacer en esto un presagio pesimista, que los hechos van a confirmar que tenemos toda la razón y que no nos vamos a quedar cortos.

Y espero que la Cámara, en el transcurso de sus próximas sesiones, sabrá reaccionar con la dignidad que el país espera del único Poder Público que en estos momentos es capaz de resguardar la integridad de nuestras instituciones e impedir que el país sea lanzado a una situación de fuerza a la cual indudablemente se le quiere arrastrar.

Desearía no equivocarme. Honorables colegas, cuando afirmo que todos los partidos que constituyen la expresión de nuestra democracia, sabrán cumplir su deber para impedir que nuestra patria vea días de tristeza y de ignominia.

El señor ATIENZA (Vicepresidente).— ¿Su Señoría insistiría en que se envíen estas observaciones al señor Ministro del Interior?

El señor GODOY.— Al señor Ministro del Interior, señor Presidente.

El señor ATIENZA (Vicepresidente).— Se enviará el oficio con las observaciones formuladas por Su Señoría, al señor Ministro del Interior.

El señor BRAÑES.—Yo quiero decir que todas esas cosas me parecen a mí un poco fuera del plano de la realidad con que debemos afrontarlas, cuando se nos expresa en forma reiterada y se nos habla de prescindencia electoral, en circunstancias que hay funcionarios civiles de la Administración Pública y de la Administración política del país, —como llegaré a probarlo en esta Honorable Cámara— que intervienen en forma desembozada en favor de determinada candidatura. Y lo que es más grave, señor presidente, están induciendo a las Fuerzas Armadas y en especial, a Carabineros, a tomar actitudes que no corresponden ni a la dignidad, ni al honor, ni a la confianza que el pueblo de Chile ha depositado en esta institución.

Yo quiero agregar, honorable presidente, para que la Cámara y el país lo sepan algunos antecedentes más a los que ya se han dado a conocer en esta Honorable Cámara, sobre intervención electoral. Como soy un hombre de suerte, ha caído en mi poder copia de una carta, cuyo texto voy a leer para asombro de esta Honorable Corporación, y que revela, en forma indiscutible, la intervención de los funcionarios a que me he referido.

No sé si mi honorable colega señor Valdés Larrain estará informado de la exactitud con que yo voy a denunciar estos hechos. Pero sabe Su Señoría, que el domingo último estuve buscando a él y al jefe del Partido Conservador, en el puerto de San Antonio, con el objeto de exponerles la situación gravísima que voy a denunciar a la Honorable Cámara, para que de consuno, —ya que este problema a todos nos toca, especialmente cuando queremos establecer y garantizar la libertad electoral, porque ésta no puede ser el patrimonio de uno o de algunos partidos, sino que de toda la ciudadanía que quiere una elección libre una elección correcta y que quiere que la democracia vaya purificándose—, para que de consuno, decía, se pidan las garantías necesarias, como tengo entendido lo han hecho hoy en la tarde algunos jefes de partidos políticos que han acudido a la Moneda a conversar con el señor Vicepresidente.

La tarde del sábado último viajaba en San Antonio, la camioneta HD 38 y la seguía, poco rato después, la camioneta YD 512. Me llamó la atención, sobre todo el hecho de que la primera de las camionetas tuviera visiblemente borroneado con una mancha blanca el escudo que éstas llevan en la portezuela y que es el de Carabineros. ¿Qué hacía esta camioneta? Acarreaba material de pinturas y brochas, y gente, cuyo aspecto dudoso me hacía suponer que hubiese sido recogida como día sábado en la tarde en el puerto, en alguno de los bares de los suburbios de San Antonio. ¿En qué se ocupaban estos hombres? En tefiir el suelo con el nombre del señor Duhalde. A poco andar, algunos metros, en la calle principal del puerto, la Avenida Centenario, la seguía la otra camioneta YD. 512, que la manejaba un oficial de Carabineros. Se informó, se dió cuenta de lo que estaba sucediendo y apretó el acelerador y siguió caminando a manera de ronda. Pues bien señor presidente, al día siguiente, gentilmente invitado por el Superintendente concurrí a una reunión muy simpática y muy cordial, porque se trataba del bautizo de un carro de los Bomberos de San Antonio.

Me encontré en esta reunión, simpatiquísima y agradable, con el Gobernador del Departamento a quien tras breves frases, le increpé su proceder, su conducta arbitraria, su conducta antidemocrática que no hacía relación en absoluto ni en forma alguna, con la calidad que ostentaba hasta hacía algún tiempo de militante del Partido Radical, partido que lo expulsó. Honorable Cámara, porque el Partido Radical sabe castigar la traición.

Le dije: "¿Cómo es posible, seseñor Gobernador, que consienta que Ud. induzca en forma responsable y culpable a las Fuerzas Armadas de este país, al Cuerpo de Carabineros, al cual todos respetamos, a tomar una actitud de esta naturaleza, que deshonra al Cuerpo? ¿Cómo es posible que la camioneta tal y cual haya estado haciendo durante las últimas noches tales y cuales cosas?

Y él, con una cara ingenua, con una actitud de cínico, me respondió que no tenía idea de lo que había pasado la noche anterior y que no sabía nada de ello.

Pues bien, Honorable Cámara, yo relato estos hechos, así, simplemente, como sucedidos en un ambiente de amistad o intimidad —podríamos decirlo— en el local en que nos encontrábamos, que— según mi entender— es por todos conceptos respetabilísimo: el Cuartel del Cuerpo de Bomberos de San Antonio.

Quiero señalar especialmente un detalle de estos incidentes, que voy a relatar.

Me separé del Gobernador, don Samuel Flórez Fernández, en forma más o menos violenta, y mis últimas palabras fueron severas para increparle su conducta. A renglón seguido casi, interrumpió la conversación que tenía con algunos Oficiales del Cuerpo de Bomberos, un Oficial de Carabineros, con el grado de Capitán, a quien yo no conocía y no había visto nunca. El señor Capitán me dice: "¿Ud. está seguro, señor Diputado, que la camioneta era de Carabineros?"

Me di cuenta inmediatamente que el Gobernador había transmitido al señor Capitán la conversación que ya acababa de tener con él y le dije: "Mire, Capitán, ¿Ud. cree que le voy a aceptar un interrogatorio"? Desgraciadamente, debe tener Ud. algún defecto a la vista, cosa que yo lamento mucho; usa anteojos y pestañea muy a menudo. Y me dijo haciéndose el gracioso: "Le apuesto un veinte que no era camioneta de Carabineros".

Yo le pregunté: "¿Cómo se llama Ud.?" Soy el Capitán Ross, me contestó.

Siguió un incidente más o menos violento, un cambio de palabras con este Capitán a quien no acepté ninguna impertinencia.

Y que conste la actitud del Gobernador, señor Flórez Fernández, al haber revelado de inmediato al Capitán la conversación que minutos antes había tenido conmigo. No puedo repetir los adjetivos que empleé para calificar la conducta inmoral del Gobernador, en este recinto que me merece el más alto aprecio y la más alta consideración. Pero podrán los señores Diputados imaginarse como reaciona un representante del pueblo cuando se ve en una situación como la que estoy relatando.

Indignado por esta actitud, llegué a Santiago a hacer algún comentario sobre esto, cuando me encontré con un documento simpatiquísimo que la Honorable Cámara va a conocer. Es una carta de fecha 31 de julio del año 1946, de San Antonio. Destinatario, Guillermo Jofre Vicuña; signatario de la carta, "SU AMIGO AFECTISIMO, SAMUEL FLOREZ FERNANDEZ". Y le dice en la carta: "Cumpliendo tus instrucciones, te doy cuenta de lo que se está haciendo en este Departamento".

Y agrega: "El propietario del diario "La Ley"—se refiere a un diarito, un folletito que se publica de cuando en cuando donde José Dolores Caviedes—se ha puesto a disposición de la campaña, según verás por el diario que te envío".

"DIARIO ORIENTACION".—Don Luis Uribe, me pide que le mande clichés de Duhalde y material de propaganda. Hay necesidad de ayudarlo para que saque diariamente su publicacion, la que tiene mayor aceptación en el Departamento, que "La Ley".

"MOVIMIENTO DE FUNCIONARIOS... " Vean los señores Diputados hasta donde llega la impudicia y como estos malos funcionarios, estos corrompidos funcionarios de la Administración Política del país están ejercitando su acción para ir en desmedro, no sólo del candidato de mi Partido, que es el candidato de la Izquierda, sino que también en desmedro de todos los candidatos, porque están llamando a todos los funcionarios para presionar violentamente. Continúa diciendo el señor Gobernador: "He llamado a casi todos los Jefes de Servicios, para hacerles saber..." y vean los señores Diputados la paradoja y el cinismo... "para hacerles saber que el Gobierno no tolerará presión alguna... y de pasada he estado sondeando el pensamiento de cada cual".

Dice, en seguida:

"Por el momento y dado que la Juventud Radical está realizando un intenso trabajo en la Asamblea de Cartagena, es indispensable el traslado del profesor don Ascencio Ronda Azócar, presidente de esta Asamblea, que es el hombre fuerte en favor de Gabriel González y de exagerado ascendiente. Todos están de acuerdo en que ello debe hacerse de inmediato".

El señor BARRUETO.— ¿Lo hicieron ya?

El señor BRAÑES.— Afortunadamente, Honorable Diputado, no lo han hecho hasta la fecha. ¿Por qué? Porque este maestro es Subdirector de una Escuela, y uno de los hombres que gozan del más alto prestigio en la región, por sus virtudes, por su ascendencia moral en la población y porque es un caballero digno, probo y un gran maestro. Pero como este hombre tiene el delito inmenso de ser presidente de la Asamblea Radical y partidario por ende de don Gabriel González Videla, se hacía necesario trasladarlo inmediatamente y así lo proponen con una impudicia que ya es difícil calificar, el Gobernador señor Flórez Fernández, acerca del cual yo pediría que se conocieran ciertos antecedentes, entre los cuales por qué la Beneficencia no quiso recibirlo en el Taller Nacional del Lisiado que fundara don Pedro Aguirre Cerda. Es interesante, repito, conocer el informe que sobre este particular ha emitido la Contraloría General de la República.

Lamento que no estén en la Sala algunos Honorables colegas del Partido Socialista, porque es interesante también conversar con ellos y exponerles esta cosas.

El señor GODOY.— ¡Están pegando carteles a esta hora!

El señor BRAÑES. — Ha habido algunas dificultades con motivo de pequeños inconvenientes de orden doméstico en una de las escuelas de Cartagena. El señor Gobernador había tomado cartas en el asunto y se había indispuesto con el señor Inspector Escolar que se llama Vicente Poblete, de filiación socialista, en cuya sala de despacho funciona el comité. De aquí salen las órdenes para el profesorado y para los diversos elementos del departamento.

Y le dice a su querido Intendente y amigo a este respecto el señor Flores Fernández, lo siguiente:

"SOCIALISTAS. — Las relaciones con el Gobernador están volviendo a la cordialidad. Es necesario que reiteres a J. B. Rossetti, que dé la orden por intermedio de Bernardo Ibáñez para que los socialistas de San Antonio hagan un trabajo de conjunto con los radicales, "nuestros".

La palabra "nuestros" la coloca entre comillas, "pues, ese contacto no existe, y parece que lo resiste especialmente el Inspector Escolar don Vicente Poblete. Ello sería sumamente fácil".

En seguida, se refiere a otros funcionarios del mismo San Antonio y al aludir a la campaña departamental, dice: "Es indispensable que dediquen preocupación especial a organizar los trabajos en este departamento, donde el gabrielismo es muy fuerte".

El señor MAIRA.— ¡Como en todo Chile!

El señor BRAÑES.— En cuanto a la Asamblea de Barrancas, le dice, subrayando, lo siguiente:

"Te confirmo mi criptograma indicando que no se tramite el decreto de personalidad jurídica de esa Asamblea, pues, el presidente de ésa, don Marcial González Gómez, es decidido partidario de González Videla y amigo íntimo de Brañes. Muy importante mientras yo opero para formar la mayoría nuestra".

El señor GODOY.— ¡Ese gallito!

El señor BRAÑES. — ¡Esto es lo que se llama "prescindencia electoral!".

En seguida, no contento con los medios de movilización que tiene el departamento, dice lo siguiente:

"AUTOMOVIL. — Te recuerdo que el Vice prometió mandar para acá un auto que me permitirá desplazarme rápida y discretamente, para mover en los diferentes puntos lo que interesa. Eso fué lo prometido".

El señor GODOY.— ¡Se lo regaló a Monseñor Caro!

El señor BRAÑES.— De pasada hace una alusión a nuestro ex colega don Simón Olavarría. Dice:

"NAVIDAD.— Acabo de recibir la orden de reemplazar al subdelegado de esa comuna, y espero el nombre que habrá de indicarme Olavarría, don Simón, para dictar el respectivo decreto".

Respecto de Santo Domingo, dice: "Todavía no tengo la persona, pues, allí van todos por entrada y salida. Ojalá desde allá sepan mejor qué amigo tiene el Vice, fuera del señor Boso, que está gravemente enfermo".

Refiriéndose a una funcionaria, a la cual en estos momentos le rinde homenaje de respeto y de admiración por lo que ella vale en sí y por lo que es como funcionaria, dice lo siguiente:

"Siendo imprudente removerla, ya que con tenerla cerca la neutralizo (gran amiga de Brañes), te pido me mandes un secretario ad-hoc, lo que se justificaría con el enorme trabajo que tenemos".

VARIOS SEÑORES DIPUTADOS.— ¡Claro!

El señor BRAÑES — En cuanto al Comisariato, dice: "Quítame luego esa función, pues, el asunto ese me resta un tiempo precioso, y determina que colas de gentes sin sabor a nada... están pidiendo audiencias para reclamos insignificantes. Que designen aunque sea interinamente a don Luis Uribe González, ex Gobernador".

En cuanto al Rector del Liceo de San Antonio, don Alfonso Navarro, dice: "ex partidario de Olavarría en nuestra lucha interna se cuadró con todos los profesores a nuestro lado, excención de un comunista llamado Leopoldo Ormeño, a quién conviene trasladar mientras tanto".

Está equivocado, porque Leopoldo Ormeño pertenece a la Asamblea Radical de Barrancas.

—HABLAN VARIOS SEÑORES DIPUTADOS A LA VEZ.

El señor ATIENZA (Vicepresidente).— Ruego a Sus Señorías se sirvan guardar silencio...

El señor BAEZA.— Es necesario que termine esta odiosa campaña de persecución a los profesores, porque de lo contrario habría que proceder violentamente contra estos "vices".

El señor BRAÑES. — En cuanto a la Administración del Puerto, dice lo siguiente:

"Tiré una bomba atómica, llamando al Administrador don Clodomiro Orellana, muy gabrielista, y parece que la reacción ha sido formidable. Promesa de ninguna clase de persecuciones a los nuestros, algo observando a través de empleados jeales".

El señor BARRIENTOS.— ¡Sopiones!

El señor GODOY.— ¡Espionaje organizado!

El señor BRAÑES.— En Cartagena ha hecho otra clase de barbaridades iguales. Dice:

"CARTAGENA.—He llamado al presidente de la Asamblea, profesor Gómez Rojas, hermano del afiebrado que hemos defendido (subdirector esa escuela) y me ofreció todo su concurso, reconocido de lo que esperan, que no habrá los anunciados movimientos en contra de los maestros radicales. **Conviene confirmar ese compás de espera.** Ello permitirá tomarse íntegramente esa Asamblea, de la cual es presidente Gómez Rojas.

El Juez de Distrito, don Tomás Rojas, pariente de los Gómez Rojas, según me lo informan, estuvo a verme para declararme que él se ponía a disposición de la campaña y que quería firmar una adhesión, lo que yo agradecí, diciéndole que como Juez, bastaba con que sus trabajos fueran efectivos y que yo lo establecería. Es él ex presidente de la Asamblea de Cartagena.

Tengo allá ocho amigos independientes, que están trabajando con nosotros. Un amigo de Duhalde, don Carlos Heimpell Hidalgo, gran elemento, me sirve de control y de enlace, para evitar a los vivos..."

El señor GODOY.— Los otros siete están presos.

El señor BRAÑES.— Pero aquí hay algo que incide en lo que acaba de manifestar el Honorable señor Godoy.

Dice, respecto de los Servicios de Investigaciones, este flamonia Gobernador:

"Siendo espléndido el Jefe de este Servicio, don José Vásquez, necesitamos para el mejor control que nos manden unos tres hombres de investigaciones, que sean aquí desconocidos. Es tan raro este ambiente, que debemos controlar a los que más nos fueron adhesión. San Antonio es un imperio de camalsones".

Conozco San Antonio, señor Presidente. Tengo la honra de ocupar un asiento en esta alta Corporación, siendo elegido tres veces, en gran parte, por los votos que obtuve en San Antonio.

Por ello, debo levantar esta ignominia.

No hay camalsones en San Antonio.

Lo único putrefacto, lo único descompuesto que existe allí, es el Gobernador: Samuel Flores Fernández.

El señor GODOY.— ¡Muy bien!

El señor ARAYA.— Debían haberlo echado ya.

El señor BRAÑES.—Y sigue la carta: "Todavía está pendiente la venida del agente Alonso Palma, lo que acabo de reiterarle a Arturo Olavarría. Te ruego intervenir".

Debo informar que ya el señor Palma llegó hoy día; ya está en San Antonio.

Y, por último, dice una cosa muy agradable, simpática...

El señor MELEJ.— ¿Y cómo está la cola electoral, Honorable colega?

El señor BRAÑES.— **"Visita del Intendente.**—Sería interesantísimo efectuases una visita aunque rápida y sobre todo si trasa una solución de los que le insistí al Vice y para lo que te mando copia. Me avisas y yo te preparo algo grande de todos los funcionarios y autoridades del Departamento, quienes, frente a este gesto tuyo, sentirían una saludable influencia. Casi todos los Jefes de Servicios son radicales, y muchos de ellos, gabrielistas. De inmenso interés y no le restaría mucho tiempo, y ejerá calculadamente para un almuerzo...

Nada más por el momento, te ruego dedicar atención a cada insinuación que es importante mirada desde acá.

Te saluda tu amigo afectísimo. —(Fdo.): Samuel Flores Fernández".

Aquí en Santiago, donde yo conseguí este documento, donde llegó a mis manos, hice un comentario sobre lo que acabo de exponer a la H. Cámara; y ¡créanmelo, Honorables colegas, que lo hago con vergüenza...

El señor MONTANE.— Y con dolor.

El señor BRAÑES.— Con dolor, como anunció mi Honorable colega, el que la actuación de sujetos que han llegado a esos puestos trepando, arrastrándose de los faldones de cualquiera, después de haberse arrastrado ignominiosamente, como reptiles; después de haber solicitado por carta a terceros intervención favorable a él, carta en los cuales hacía que quería conversar conmigo amistosamente; sujetos que han llegado a escalar —no a escalar, porque escala quien tenga fuerza física y moral para sujetarse cuando va subiendo— a trepar como un cuadrúpedo; a arrastrarse para ascender, como una víbora; sujetos de esta calidad moral del que se llama Samuel Flores Fernández.

Yo quiero, Honorable Presidente, hacer esta denuncia en esta Honorable Corporación, y ruego a Su Señoría que solicite el acuerdo de la Honorable Cámara, para que todas estas cosas se publiquen extensamente en los diarios; que se inserte todo esto en el Boletín de Sesiones y en la publicación oficial que de nuestras deliberaciones hace la presente, y que se remitan copias al señor Ministro del Interior y al señor Vicepresidente de la República, diciéndole que hay Diputados en el Congreso Nacional, que más allá de las ideologías políticas, que más allá de las diferencias circunstanciales que nos pudieran separar —como lo hemos pensado con mi Honorable colega señor Valdés Larrain, que me honra escuchándome y con quien conversaba sobre esto— que estiman que, por encima de todas estas cosas, está la dignidad patriótica que asiste a los Honorables Diputados, a los miembros del Congreso Nacional, sea cual sea el sector en que se encuentran, para defender la libertad electoral, para defender la democracia y para hacer justicia.

No quiero terminar estas palabras, señor Presidente, sin hacer llegar esta crítica acerba y amarga, esta crítica sentida y honda, al Ejecutivo, por que debemos tener, en el país, una administración política que, por lo menos, se conjugue con la mínima decencia que necesitan los funcionarios para poder actuar, como representantes del Poder Ejecutivo.

Es muy posible que el Excelentísimo señor Vicepresidente de la República, señor Merino, tenga en su fuero íntimo, estos mismos propósitos e ideas de libertad electoral y de dar garantías a todo el mundo. Lo creo así, porque estimo al señor Vicepresidente de la República un hombre altamente inspirado. Creo, además, que es un hombre de honor, se sólo porque vista la casaca de la honrosa Marina de Chile, sino porque él mismo es un caballero y un hombre de honor. Por estas consideraciones, creo que no puede estar representando a un hombre que viste este uniforme, a un hombre de honor, a un caballero, como lo reconocemos todos desde esta alta tribuna, no puede estarlo representando repito, un sujeto de condiciones morales tan deleznables, de actitudes, no diré sospechosas, sino tan desagradables, tan censurables, tan llenas de delitos, como esta que he denunciado.

Podría presentar, a base de estos antecedentes, una acusación constitucional por transgresión flagrante de la Constitución y de la Ley Electoral. Voy a juntar otros antecedentes y, en el momento oportuno, si las circunstancias así lo aconsejan, presentaré una acusación constitucional. Pero ahora sólo quiero salvar la responsabilidad de todos estos hechos y decir, desde esta alta tribuna, a S. E. el Vicepresidente de la República, que la dignidad del alto cargo que desempeña, que el honor con que viste la casaca de nuestra Marina de Chile, no está, no puede estar, representado por un reptil de esta naturaleza, de esta calaña, en el puerto de San Antonio, y que debe proceder, de inmediato no a su remoción, sino a su destitución, porque un sujeto que así procede, deshonra la Administración Pública de este país.

El señor MAIRA.— Permítame, Honorable Diputado.

Deseo solicitar del señor Presidente, que consulte a la Corporación sobre la conveniencia de publicar en los diarios de mañana, no en la versión oficial de esta sesión, que podrá salir en pocos días más— la carta a que ha dado lectura el Honorable señor Brañes.

El señor ATIENZA (Vicepresidente).—No hay número en la Sala. Honorables Diputados, para poder tomar acuerdos.

El señor ESCOBAR (don Andrés).—Podría llamar por unos dos minutos Su Señoría...

El señor GODOY.— ¿Me permite, Honorable señor Brañes?

En este momento, señor Presidente, se me hace una denuncia que es otra "perla" de la intervención que estamos presenciando.

Se me dice que a un empleado dependiente del Ministerio de Economía y Comercio, Carlos Morales, se le habría concedido permiso por medio de la medicina preventiva, hasta el día 5 de septiembre y que ya se habría trasladado a trabajar por el señor Duhalde al sur del país.

Se me agrega, de una manera muy gráfica, que este señor, acogido a la medicina preventiva, goza, sin embargo, de una salud de toro.

El señor HOLZAPFEL.— ¿Me permite, Honorable señor Brañes?

El señor MAIRA.— Ya hay número, señor Presidente. ¿Por qué no consulta a la Sala para insertar las observaciones que ha hecho el Honorable señor Brañes?

El señor ATIENZA (Vicepresidente). — Solicito el asentimiento de la Sala para proceder en la forma indicada por el Honorable señor Maira, o sea, para publicar in extenso las observaciones que acaba de formular el señor Brañes.

El señor ROSALES.— En toda la prensa, señor Presidente.

El señor MAIRA.— En todos los diarios que determine el señor Presidente.

El señor ATIENZA (Vicepresidente). — Queda acordada, entonces, la inserción de las observaciones del Honorable señor Brañes. Asimismo, la Mesa quedará facultada para determinar en qué diarios se hará la publicación.

El señor BRAÑES.— He concedido una interrupción al Honorable señor Holzapfel, señor Presidente.

El señor HOLZAPFEL.— La denuncia que acaba de formular mi estimado colega señor Brañes, tiene un parecido muy grande con una que yo voy a hacer con respecto a la provincia de Cautín.

Están presentes mis colegas de representación y ellos no me podrán desmentir que a Fernández Cruzat se le ha obligado a acogerse a los servicios de medicina preventiva, para designar como Intendente a un hombre que tenga "más pantalones".

Es así como se ha designado Intendente de la provincia a un Gobernador de uno de los departamentos que, según se dice, tiene todas las condiciones necesarias para intervenir abiertamente y sin ningún recato.

En la proclamación de nuestro candidato, que antenoche se hizo en Temuco, este caballero se permitió intervenir, en forma casi total, la transmisión de los discursos, violando ciertas disposiciones de la ley, porque los discursos que se pronuncian en una proclamación no pueden estar sometidos a censura previa. He podido comprobar también que este mismo individuo ha estado haciendo visitas a algunos locales, aprovechando de los momentos de movilización que existen en las diversas provincias. Y al Gobernador de Lautaro le encontré en la secretaría del señor Duhalde; venía acompañado de este flamante de Cautín. Pocos momentos después, se retiró de la secretaría, acompañado de otras personas.

Chile, no está, no puede estar, representado por un reptil de esta naturaleza, de esta calaña, en el puerto de San Antonio, y que debe proceder, de inmediato no a su remoción, sino a su destitución, porque un sujeto que así procede, deshonra la Administración Pública de este país.

Deseo agregar este antecedente para demostrar hasta dónde puede llegar la intervención de individuos que tienen una larga anotación en sus prontuarios.

El señor BRAÑES.— Por último, señor Presidente, debo manifestar que, ante la posibilidad de una agresión personal, voy a pedir permiso para cargar armas.

Anoche —ya deben haber sabido, por alguien, cómo obtuve el documento que acabo de leer— han sido vigiladas las puertas de mi casa. Creyendo que yo estaba en una reunión, preguntaron por teléfono si estaba en casa. Como se les contestara negativamente, preguntaron dónde estaba. Se les dijo dónde, en la creencia de que se trataba de personas correctas.

Afortunadamente, me vine antes de tiempo y llegué a casa temprano. Y me he visto toda la noche vigilado, a pesar de que no pude tomar un conocimiento claro y preciso, de las personas que había allí.

Yo vivo en una modesta casa, al llegar a Matucana, entre Huérfanos y Compañía, la cual tiene un pequeño zaguán que sujeta una columna. Y parecía que estos hombres, vestidos de negro para agazaparse mejor en las sombras de la noche, me vigilaban todo el tiempo.

Yo pude observar, a través de las puertas de mi dormitorio, que estos individuos se movían de un lado a otro, de Huérfanos a Compañía y viceversa, y hablaban entre ellos.

Me hizo pensar también en esto la frase que se cita en el documento que yo he denunciado, en el cual Flores Fernández dice: "Manden refuerzos humanos para que ayuden a los aquí están trabajando, sobre todo de la juventud". Y agrega estas palabras: "y de esos macucos".

No sé si ésta sea la parte final del criptograma a qué se habría referido, pero mucho me temo que este señor Palma, que acaba de llegar a San Antonio, y otros, estén listos para provocar un incidente que puede tener consecuencias fatales.

No le temo a estas cosas, no me arredran ni les saco el cuerpo. Por el contrario, las afronto en forma viril y les encaro frente a frente.

Declaro en esta Honorable Cámara que voy a responsabilizar al Gobierno, al señor Ministro del Interior y a sus funcionarios inmediatamente subalternos, de la ocurrencia de cualquier hecho o de cualquier suceso que pudiera acontecer; y si me toca caer en la brega, defendiendo la libertad y la democracia, dispuesto estoy a ello, no sólo porque sirvo a mi Partido, sino porque sirvo a la soberanía nacional que ha depositado su confianza en este Congreso.

Varios señores DIPUTADOS.— ¡Muy bien!

El señor ATIENZA (Vicepresidente). — Si le parece a la Honorable Cámara, se enviará el oficio con las observaciones formuladas por el Honorable señor Brañes al señor Ministro del Interior y al señor Vicepresidente de la República.

Acordado.

—Se levanta la sesión.

DEMOSTRACIONES DE ADHESION Y ENTUSIASMO DE NORTE A SUR DEL PAIS RECIBE EL SR. DUHALDE

AUMENTAN DIARIAMENTE LOS COMITES POLITICOS E INDEPENDIENTES FORMADOS EN TODA LA REPUBLICA. COMUNICACIONES OFICIALES RECIBIDAS EN LA SECRETARIA GENERAL DE LA CAMPAÑA.— PROCLAMACION EL PARTIDO DEMOCRATA NACIONALISTA.— ASAMBLEAS RADICALES RECONOCEN A LA JUNTA CENTRAL

La Secretaría General de la campaña Presidencial del señor Alfredo Duhalde Vásquez, sigue recibiendo demostraciones de entusiasmo, desde todos los puntos de la República.

Damos a continuación una lista recibida de los telegramas de adhesión y en que dan cuenta de la organización de nuevos Comités provinciales y comunales.

DE IQUIQUE.— "De regreso de nuestra jira realizada con elementos radicales y socialistas, pueblos y oficinas departamento Iquique, Pisagua, con éxito favor nuestro candidato. Constituídos Comités provincial y comunales Iquique, Huara, Pozo al Monte, Pisagua y Pica. Sub Comités pueblos y oficinas instalados. Comité Juventud Radical autónoma regional proclamando Duhalde candidato a la Presidencia de la República.— (Fdo.): Angel Divasto".

DEL SALADO.— "Esta Sección, al trabaja ya activamente por campaña eleccionaria Alfredo Duhalde Vásquez.— (Fdo.): Secretario Seccional Armando Valencia".

DE LA SERENA.— "Anoche quedó constituído Comité Departamental Coquimbo. Quedó integrado por Juan Campos y Arturo Díaz radicales; Luis Carrani y Neftalí Gallegillos, socialistas Propaganda Serena y Coquimbo iniciose gran actividad.— (Fdo.): Alamiro González, jefe provincial".

DE QUILPUE.— Constituído Comité candidatura Alfredo Duhalde; presidente Galvarino Riveros Concha; secretario, Manuel Vidal; tesorero, Alberto Navarro. Atte.— (Fdo.): Vidal".

DE CURICO.— "Asamblea Democrática hoy designó Comité candidatura Duhalde: presidente Luis Fuentes Martínez; secretario, Alejandro Irribarra; tesorero, Juan Agustín Lagos; directores: José María López, José Gallardo, Joaquín Lisboa, Agustín Ibarra. Comité demás Comunal en formación.— (Fdo.): Venancio Muñoz, presidente provincial".

DE LINARES.— Comité Longaví será presidido por correligionario Miguel Fuentealba. Trabajos propaganda en gran actividad. Triunfo asegurado. Saludos.— Morales".

DE CASETE.— "Comité Cañete: presidente, Arturo Veloso; secretario, Eduardo Rodríguez. Próximamente enviaremos lista de gran número adherentes".

DE VICTORIA.— "Hoy fue constituído Comité central como sigue: presidente, Humberto Parada, democrático; vicepresidente, Pedro Bustos, radical; secretario Oscar Labarca, radical; vocales Eduardo Rouseaux, socialista; Julián Pérez, independiente; tesorero, Floridor Peña, democrático (Fdo.): Oscar Labarca, secretario".

DE LA UNION.— "Comité femenino Radical La Unión, reunido magna asamblea acordó patrocinar entusiastamente Candidatura Presidencial distinguido correligionario don Alfredo Duhalde. Con entusiasmo esperamos su jira fin manifestarle personalmente nuestra absoluta decidida, laudable adhesión. Atte. (Fdo.): Guillermina Arroyo, presidenta; Guillermina García, secretaria".

DE CASTRO.— "Seccional reunión amplia militantes proclamó candidato a la Presidencia de la República, eminente ciudadano Alfredo Duhalde. Trabajaremos tesoneramente por su triunfo.— (Fdo.): Semetrio Cárdenas, secretario y Antonio Sánchez, secretario Seccional Socialista".

DE PUNTA ARENAS.— "Tenemos grato placer comunicarle quedó constituído Frente Unico Femenino formado por mujeres radicales, democráticas y socialistas. Trabajarán tesoneramente candidatura Alfredo Duhalde Vásquez, directiva está frente siguientes personas: presidenta, Rosa Amarante; secretarias generales, Teresa Maldonado y María Carreño de Rosas; secretarias de Actas y correspondencia, Miguelina Inostroza y Ernestina Catalán; secretarias finanzas, Elvira Martínez y Cristina Durán; secretarias prensa y propaganda Ena de Barizi, Elena Oyarzún y Celia Catepillan. Confiadas éxito 4 de septiembre. Saludos.— (Fdos.): Rosa de Amarante, presidenta; Miguelina Inostroza, secretaria".

DE LA MINA.— "Iniciáronse trabajos electorales con todo entusiasmo. Triunfo asegurado.— (Fdo.): Heredia, secc. seccional".

DE CABILDO.— "Para mejor éxito campaña Presidencial Alfredo Duhalde reorganizóse Comité. Asumió la presidencia el vicepresidente Demetrio Tordecilla. Trabajos electorales continúan con todo entusiasmo.— (Fdos.): Demetrio Tordecillas, presidente; Enriquez Pérez, secretario".

DE CABRERO.— "Situación electoral Candidatura Duhalde Paso Hondo y Cabrero, contamos con más electorado de elecciones parlamentarias del 45 Saludos.— (Fdo.): Jorge Bello"

EN LASTARRIA REINA EL TERROR

El generalísimo de la campaña señor Olavarría ha recibido de Lastarría el siguiente telegrama:

"Hordas gabrielistas destruyen propaganda. Apalean gente. Siembran terror, seis heridos, cuatro hombres y dos mujeres, cuatro detenidos. Pedimos amparo.— (Fdo.): Comité Duhalista".

DE CURICO.— "La Asamblea Democrática de Curicó designó hoy el siguiente Comité de la Candidatura Duhalde: Presidente, don Luis Fuentes Martínez; secretario, don Alejandro Iribarra; tesorero, don Juan Agustín Lagos; directores, señores: José María López, José Gallardo, Joaquín Lisboa, Agustín Ibarra.

Los Comités de las demás comunas están en formación.— (Fdo.): Venancio Muñoz, presidente provincial".

FORMACION

MALETERIA SANTA LUCIA

Liquida por cambio de giro

Al costo toda su existencia

Aproveche esta gran oportunidad

ALAMEDA 299

FRENTE A LA UNIVERSIDAD CATOLICA

TENSA ACTIVIDAD EN EL COMANDO PROVINCIAL CANDIDATURA DUHALDE

EN CONTINUADO CONSTITUYENDOSE DIVERSOS COMITES DE PROPAGANDA ELECTORAL.— REUNIONES DE DIRIGENTES EN LA SECRETARIA DE SANTIAGO

Directiva provincial de la Campaña de la Candidatura del señor Duhalde, ha continuado intensamente su labor de propaganda electoral. Con este efecto se han realizado frecuentes reuniones entre los dirigentes de los diversos Comités constituidos en esta capital.

El presidente de la Junta Provincial Radical, señor Héctor Pacheco, y miembros de la directiva, se han estado visitando las diversas comunas.

Y se espera que en el curso de la semana queden constituidos oficialmente casi la totalidad de las asambleas.

CONSTITUIDA ASAMBLEA DE LA 10.a COMUNA

En el local de la calle Dieciocho se llevó a cabo la constitución de la Asamblea Radical de la 10.a Comuna.

Con la numerosa concurrencia de este, el presidente de la Junta Provincial Radical, señor Héctor Pacheco Pizarro, procedió a abrir la sesión y después de una breve alocución y oídas las opiniones de los delegados, se pasó a elegir el Directorio que quedó formado como sigue:

Presidente, señor Víctor Gutiérrez; Vice, Eugenio Naudón de la Barra; 2.o Vice, Enrique Moya Velásquez; Secretario General, Gustavo Méndez; Secretario de Actas, Eduardo Prieto; Secretario de Propaganda, Enrique Moya Valencia.

Secretario, Toribio Mora Velásquez; Secretario de Bienestar, Francisco Naudón.

Delegado Electoral, Abraham Alcalde Medina, Eugenio Naudón de la Barra, Arturo Santibáñez Santibáñez.

Con uso de la palabra, con motivo de la inauguración de esta asamblea del radicalismo, los señores Luis Maurás, Desiderio Arévalo, Edvin Lathrop, Victor Gutiérrez, Joaquín Morales y Oscar Naranjo.

Se acordó por unanimidad reconocer a la Junta Central del radicalismo que preside el senador señor Julio Durán Bernales.

ACUERDO SOBRE LA HUELGA DEL CALZADO

En esta asamblea fué aprobado por unanimidad el siguiente voto:

"Solicitar de la Honorable Junta Central Radical, tenaz del Supremo Gobierno la solución rápida del conflicto del calzado, en orden a satisfacer la necesidad de los obreros a quienes les asegure un trabajo condigno de por lo menos 36 horas semanales, frustrar la burla que los industriales hacen de los intereses económicos de los trabajadores.

COMITE EN EL HOSPICIO DE SANTIAGO

El personal del Hospicio de Santiago ha acordado formar un Comité de apoyo al triunfo del señor Duhalde, cuya directiva ha quedado constituída en el siguiente forma:

Presidente, Enrique Salinas L.; secretario de actas y propaganda, Humberto González; directores: Eduardo Saavedra C., Guillermo Gutiérrez B., Fidel Tapia y Amelia Navarrete.

Las actividades se nombraron a los siguientes compañeros: Pedro Ulloa, Miranda, Aníbal Ramírez, Carlos Carrasco, Lisandro Sagredo, Raúl Núñez, Manuel Bravo, Juana Díaz, Eduardo Gutiérrez, Luis Pedreros, Florinda Salinas, Modesto Maldonado Gutiérrez, Venancio Tobar, Luis A. Miranda, Jorge Llanten, Víctor Ferre, Carlos Alvarez, Olga Díaz, José Badilla y María Guzmán.

ASAMBLEA RADICALES DE SANTIAGO

Los siguientes miembros de la Junta Radical de Santiago, 1.er Distrito, se les cita para que pasen por la Secretaría, Moneda 1408, con el fin de proporcionar algunos datos indispensables:

Manuel C. Manuel, Olivares Pinochet, Pinto Geraldi, Julia, Rivera Luis, Riquelme Rodríguez, Rosales Bascuñán Pedro Pablo, Matus Matías Ramón, Rosales Bascuñán Perfecto, Morales Luis, Salas Riveros Arnoldo, Cabrera Lautaro, Bravo Angel, Salazar Rojas Jorge, Rivas Buser Walter, Ugarte Ernesto, Cuevas Vargas Carlos, Avendaño Francisco, Fernández Manuel, Vargas Vera Edmundo, Fernández Barrientos Francisco, Mahamondes Domingo, Fernández Víctor, Valeria Zapata Olegario, Palacios Daniel, Valenzuela Juan, Guerra Herrera Ricardo, Walker Martell Alfonso, Jaramillo Pomareda Luis, Wellcock Muñoz Alfredo, Lobos Espinoza Guillermo, Aravena Burgos Eduardo.

GRUPO FUNCIONAL RADICAL

El Grupo Funcional Radical de la Dirección General de Sanidad, que trabajará por el triunfo de la candidatura presidencial del señor "Alfredo Duhalde", ha elegido por unanimidad el siguiente Comité Directivo:

Señores, Santos Carrasco Díaz, Galvarino González Escudero, Julio Fuentes Rodríguez, Arnaldo Bascuñán de la Fuente y Jorge Bonilla Rojas.

Se designaron además los Comités que actuarán en las comunas de Santiago.

COMITE GREMIO HOTELERO INDEPENDIENTE

Se ruega a los compañeros simpatizantes con la candidatura presidencial nacional del señor Alfredo Duhalde, pasen a registrar sus nombres en la Secretaría General del Comité Hotelero Independiente, calle Tarapacá esquina de San Diego.— Juan Sofía Paredes, presidente.

BARRIO SUR ORIENTE

Ha quedado organizado el Comité Independiente del barrio Sur Oriente, pro candidatura "Alfredo Duhalde Vásquez", con el siguiente Directorio:

Presidente, señor José J. Bascuñán M.; Primer vice, Manuel Valenzuela L.; 2.o vice, Manuel Donoso, Secretario General, señora Clara de Silva; Secretario de Actas, Luis Morales; Tesorero Pedro Ríos S.; Directores: José Valencia C., Juan Góngora G., Heriberto Cornejo S., Filiberto Henríquez C., Humberto López R.; Adherentes: Enrique Donoso González, Carlos Rojas Cea, Tomás Bravo, Carlos Zumarán, Italo Gellona R., Arturo Rojas V., Julio Benavente S., Ernesto Acevedo G., Raúl Azócar A., Alfredo Boudiré L., Gilberto Jara V., Daniel Villouta M., Jorge Infante M., Roberto Leiva Z., Armando Ibarra, Escossino Alamiro de la B., Vicente Inostroza C., Carlos Vera B., Jorge Ruiz Q., Avelino del C. Moreno.

Las adhesiones se están recibiendo provisoriamente en la casa del presidente, calle Padre Orellana 1505.

COMITE DE SINDICATOS UNIDOS

En reunión celebrada el martes 6 del presente, y en presencia de 500 compañeros de los sindicatos Unidos, compuesto por los Sindicatos Profesionales de Comerciantes en Subsistencias al Detalle, y en Artículos Usados, se ha tomado los siguientes acuerdos:

1.o— Formar un Comité Independiente pro candidatura Alfredo Duhalde.

2.o— Este Comité quedó formado: Presidente, Elena Lucero; Secretario, José Cifuentes; Prosecretario, Adelina García; Tesorero, Guillermina Salazar; Vocales: Florín Laborre y Juan Mena; Agitación y Propaganda: Radamel Trincado, Luis Ahumada, Cipriano Calderón y Adrián Morales.

3.o—Mañana se confirmará el lugar donde funcionará nuestra Secretaría de Propaganda.

FORMOSE COMITE FEMENINO NACIONAL

En asamblea General con asistencia del elemento femenino de los partidos políticos Radical, Liberal, Socialista, Democrático, e Independiente, se procedió a constituir definitivamente el Directorio del Comité Nacional Femenino Pro Candidatura Duhalde.

Presidenta, señora Cleophas Torres de Perry; 1.er Vice, señora Liana Vargas; 2.a Vice, señora Aurelia Soberaesenx; Secretaria General, señorita Teresa Felice; Prosecretaria, señora Carmen Cruz; Secretaria de Actas, señora Sara M. de Mora; Prosec. de Actas, Sra. Rosa Valdés; Tesorera, señora Sara G. de Ramírez; Protesorera, señora Susana Villanueva; Sec. de Prensa, señorita Blanca de Boc; Prosec. de Prensa, Sra. Leonor Rodríguez; Secretaria de Correspondencia, señora Amanda Amunátegui, Olga Espinoza A. y Sofía Alduncer; Comisión de Radio y Propaganda: Señora Gabriela Grandón, Ester Miranda, Marta Rodríguez y Ester Romo.

Este Comité funciona diariamente, en Huérfanos 1133, Departamento Femenino.

EN LA SEXTA COMUNA

En la Asamblea Radical de la Sexta Comuna "Presidente Juan Antonio Ríos", será proclamada la candidatura de don Alfredo Duhalde.

Asistirán representantes de los partidos: Socialista, Democrático, y Liberal.

Hoy, a las 21.30 horas, en el local de la Asamblea Radical, Recoleta esquina Santa Filomena, será proclamada la candidatura presidencial de don Alfredo Duhalde Vásquez. Concurrirán representantes del Partido Socialista, Democrático y Liberal. Harán uso de la palabra en ésta ocasión un representante de cada partido y dirigentes nacionales del Partido Radical.

CRONICA POLICIAL

CONTRO TRAGICA MUERTE

En la tarde de ayer fué encontrado el cadáver de Manuel Zúñiga Cabello, en el edificio de Plaza Baquedano N.o 039. Pese a las investigaciones de rigor no logró establecer que el occiso Zúñiga Cabello, cuyo cadáver estaba en un patio de luz correspondiente al segundo piso del departamento N.o 1, había tratado de descender por un cañón que le llegaba desde la terraza del edificio con el fin de penetrar en uno de los departamentos del piso. El referido cañón cedió bajo el peso del individuo provocando su caída hasta el segundo piso, ocasionando su muerte. El occiso se encontraba en estado de descomposición, por lo que se cree que su deceso se haya producido algunos días. En uno de los departamentos se encontró una daga y pantuflas que se había sacado para descender más fácilmente.

DEMOSTRACIONES...

(VIENE DE LA PAGINA 12)

presidente de la Honorable Junta Central Radical.— Hoy formóse Asamblea Radical Democrática, quedando constituída en la siguiente forma: Presidente, señor Fidel Rodríguez Rebolledo; primer vicepresidente, señora Rosa Espinosa Espinosa; 2.o vicepresidente, señor Pedro Muñoz; secretarios, Augusto Pavez y Mario Rebolledo; tesorero, señor Gabriel Novoa; Secretario de Bienestar, señor José E. Díaz; Tribunal de disciplina, Pedro Muñoz, José 2.o Gonzalez, Pavez Castro y Orlando Contreras; comisión electoral, señores Gustavo E. Enrique Moraga Cortés, Fernando Acevedo G.—(Fdos.): Gabriel Rodríguez, presidente; Augusto Pavez, secretario".

EX ALUMNOS DE 1919 DEL INST. NACIONAL

El sábado se reunirán los ex alumnos del Instituto Nacional, que cursaron el Sexto Año de Humanidades en el año 1919, para conmemorar el 133.o aniversario del colegio, y por cumplirse los 27 años de egreso.

A las 11 horas visitarán el Instituto, y a las 13 horas asistirán a un almuerzo que será servido en uno de los comedores del colegio. Los profesores de estos cursos han sido especialmente invitados a este almuerzo.

Pertenecieron al Sexto Año de Humanidades del año 1919, los ex alumnos":

SEXTO A.— Luis Felipe Almarza, Alberto Abascal Brunet, Sergio Amunátegui Lecaros, Luis Cousiño MacIver, Alvaro Donoso Golborne, Roberto Espinola Huidobro, Pedro García de la Huerta Matte, Raúl Herrera Aguayo, Roberto Humeres Solar, Raúl López Rojas, Guillermo Matte Hurtado, Benjamín Matte Larrain, Eduardo Matte Ossa, Víctor Mesías González, Pablo Meyer Hirsch, Mario Montt Rivas, Alberto Novoa Vogel, Gustavo Opazo Maturana, Waldo Parada Henríquez, Jorge Pineda Sasso, Jorge Puelma Lara, Walter Reccius Ellwanger, Santiago Rodríguez Morandé, Alejandro Rosselot Sanhueza, Alberto Sánchez Ovalle, Smith Miller Cornelio, Jorge Suárez Orrego, Luis Torralva Ponsa, Roberto Torretti Rivera, Jorge Urrutia Samir, Enrique Velasco Sanfuentes, Bruno Weller Roepke, Fernando Zañartu Campino.

SEXTO D.— Gabriel Araya Valdés, Gabriel Bejarano Gómez, Julio Bejarano Gómez, Víctor Bianchi Gundián, Gregorio Bisquert Rubio, Mario Boza Bravo, Samuel Castro González, Oscar Cereceda Carvallo, Benjamín Díaz Ossa, Heriberto Eimbcke Stumpfol, Augusto Espinoza Moder, Angel Faivovich Hitzcovich, Edmundo Fuenzalida Espinoza, Eduardo Gallardo Arteaga, Eugenio González Rojas, Jerónimo García Parra, Ramón Garín Almeyda, Carlos Huidobro Díaz, Alfonso Humeres Fuchslocher, Guillermo Izquierdo Araya, Carlos Kahler, Fuentes, Enrique Lafourcade Miranda, Julio Lagarrigue Cádiz, Guillermo Le-Fort Levisón, Roberto Le-Fort Levisón, César Leyton Garavagno, Máximo Mañan Rojas, René Mesa Campbell, Ludovildo Moreno Araya, Carlos Neuenschwander Valdés, Manuel Oyarzún Palominos, Luis Pizarro Rojas, Nicasio Ramírez Aris, Aquiles Riveros Villalón, Raúl Riveros Villalón, Francisco Riveros Zúñiga, Luis Enrique Rivera Pérez, Ricardo Rojas Narváez, Amador Segura Soto, Gustavo Silva Vaillant, Luis Torán Grado, Arturo Torlello Antonelli, Alberto Valdés Valenzuela, Eduardo Valenzuela Valderrama, Manuel Vega López, Justo Veneros Chacón, Osvaldo Oscar Vigorena Rivera y Rafael Yépez Alvear.

UNA COMUNICACION AL PRESIDENTE DEL SENADO DEL PERU

El periodista y profesor peruano radicado en esta capital, don Ramiro Pérez Reinoso, ha dirigido una comunicación al presidente del Senado de su país, Dr. José Gálvez, en la cual protesta por lo ocurrido en Talara, con un grupo del personal de las fuerzas aéreas norteamericanas, y expresa su complacencia de que el Senado del Perú haya intervenido con altura patriótica, interpretando fielmente los sentimientos nacionales.

CONFERENCIAS

CIENCIA Y DERECHO.— Hoy, en la Sala de Conferencias de la Universidad de Chile, el profesor Sr. León Grinberg, disertará sobre "Ciencia y Derecho".

DEL Sr. ROQUE ESTEBAN SCARPA.— Sobre el vasto y sugestivo tema de "El sueño y el morir en la poesía española", disertará hoy, a las 18.45 horas en el Salón de Honor de la Universidad Católica, el escritor y profesor universitario señor Roque Esteban Scarpa.

REUNION DE UNION DE PROFESORES DE CHILE

Cumpliendo acuerdos de la asamblea efectuada el viernes último en la Universidad de Chile, los maestros de Santiago debatirán las conclusiones de las charlas dictadas en esa ocasión, por los señores José Flores y Róbinson Barrientos, sobre "Aspectos de la Escuela Rural" y "Panorama Económico y Social de la Educación en Norte América".

Esta asamblea se efectuará en el local de la Unión de Profesores de Chile, Mac Iver 18.

Aparte de estos temas, se informará sobre: Proyectos de Reajuste de Sueldos, Escalafón, Jubilación, etc. Se organizarán las comisiones que tendrán a su cargo las campañas por el triunfo de estas legítimas aspiraciones del magisterio.

A objeto de organizar estos trabajos, se cita al secretariado de la Sección Santiago y a las comisiones de trabajo a sesión extraordinaria, hoy, a las 18 horas.

MR. JOHN DUNCAN, M. DE AUSTRALIA, LLEGARA HOY DIA

Hoy, después del mediodía, es esperado en esta capital el Ministro de Australia, Excmo. señor John Duncan, que llegó esta mañana a Valparaíso en el vapor "Santa Cecilia".

El distinguido diplomático se hospedará en el Hotel Carrera, donde recibirá el saludo oficial del Gobierno por intermedio del subjefe del Protocolo, señor Custodio Correa Castelblanco.

EL ALCALDE FELICITA A LOS COMERCIANTES DEL SECTOR CENTRAL

Por juzgarla de interés insertamos a continuación la nota enviada por el Alcalde de Santiago, don José Santos Salas, al presidente del Sindicato Profesional de Dueños de Establecimientos comerciales de Santiago, y que se relaciona con la valiosa cooperación que en beneficio de la ciudad ha desarrollado el mencionado Sindicato:

Dice la nota: "El señor Director del Departamento de Aseo y Jardines, ha dado cuenta a esta Alcaldía, de la encomiástica labor desarrollada por ese Sindicato, con motivo del nuevo horario de recolección de basuras en las calles del centro de la ciudad.

"Impuesto de estos antecedentes, el Alcalde infrascrito, tiene el agrado de dirigirse a Ud. para agradecerle su valiosa cooperación en beneficio del aseo de la capital, agradecimiento que ruega hacer extensivos a los miembros que integran la prestigiosa organización de su digna presidencia. Saluda atentamente a Ud.—(Fdo.) José Santos Salas, Alcalde de Santiago".

Se espera que los señores comerciantes harán lo que esté de parte de ellos para prestar esta cooperación en forma constante, y así no defraudar ni al presidente del Sindicato ni al señor Alcalde que tan vivamente empeñado se halla en conseguir una mejor limpieza de nuestra ciudad.

SERVICIOS FUNERARIOS QUE ATIENDE HOY

Empresa Azocar M. Funerales R. C.

NOMBRE	DIRECCION	HORA	CEM.
Miguel Campos García	El Monte	8.30	El Monte
Nieves Bravo E.	José Luis Coo 515	8.30	Gral.
Celinda Magaña vda. de F.	Libertad 84	10.00	Gral.
María G. vda. de Yáñez	B. Guerrero 1009	10.00	Gral.
Luis Pinto H.	Igl. Sta. Bernardita	10.00	Gral.
Jorge Barrera S.	Serrano 762	10.00	Gral.
Luis Gálvez L.	Ercilla 2955	11.30	Católi.
Celia S. vda. de Pozo	V. Mackenna 7140	14.00	Gral.
Renato Geell M.	Calle Cuatro 1987	15.00	Gral.
Amalia Mejías C.	Sta. Victoria 15	15.00	Gral.
Clara Díaz de N.	Club Hípico 1358	15.00	Gral.
Leoncio Canales G.	Ramírez 43	16.30	Gral.
Reinaldo Soto G.	Avda. México 509	16.30	Gral.
Antonio Marchant V.	Hosp. San Borja	16.30	Gral.
Joaquín González D.	Parroq. San Bruno	17.00	Gral.
Ramón Fajardo Y.	Pasaje Estela 4520	--	--
Rosa Iriarte S.	Gandarillas 13	--	Gral.

FONOS: 85724 - 86409 - 92261 - 30724 - 60475

DEFUNCION

Ha dejado de existir en Puente Alto, nuestro querido deudo, señora

NIEVES BRAVO ESCOBAR

Sus restos serán sepultados en el Cementerio General hoy partiendo el cortejo desde la Iglesia Parroquial de Puente Alto, a las 10 horas, después de una misa que se oficiará por el eterno descanso de su alma, a las 9.15 horas.

La familia.

Atendido por la Emp. Azócar

DEFUNCION

Ha dejado de existir nuestro querido e inolvidable deudo, señora

MARIA GODOY v. de YANEZ

Sus restos serán sepultados hoy a las 10 horas en el Cementerio General, partiendo el cortejo desde su casa habitación, calle Bucuñán Guerrero N.o 1990, Depto. 204.

La familia.

Atendido por la Empresa Azócar

IN MEMORIAM

Hoy, cuarto aniversario del fallecimiento de nuestra inolvidable madre, doña

ZOILA PARDO de ALLUY

se oficiará una misa por el eterno descanso de su alma, en la Parroquia de San Alfonso (Blanco esquina Salada esq. San Alfonso), a las 10 horas. Se ruega a los que fueron sus relaciones y a las nuestras, asistir a estas honras fúnebres.

La familia.

DEFUNCION

Ha dejado de existir el señor don

CARLOS ALBERTO NOVOA SEPULVEDA

Sus restos serán sepultados hoy en el Cementerio General. Se oficiará una misa por el descanso de su alma, en su casa habitación, Larrain Gandarillas 258, a las 10 A. M., desde donde partirá el cortejo, a las 16 horas.

La familia.

DEFUNCION

Ha dejado de existir nuestro querido esposo, padre tío, suegro y abuelito, señor

LUIS ESTENIO PINTO HEVIA

Sus restos serán sepultados hoy en el Cementerio Católico, después de una misa que se oficiará por el eterno descanso de su alma, en la Parroquia Santa Bernardita, calle El Agrícucho N.o 3369, a las 9.30 A. M.

Su esposa e hijos.

Atendido por la Empresa Azócar

DEFUNCION

Ha dejado de existir nuestro querido esposo, padre, tío, suegro y abuelito, señor

JOAQUIN GONZALEZ DIEGUEZ (Q. E. P. D.)

Sus restos serán sepultados en el Cementerio General, hoy jueves 8, partiendo el cortejo desde la Parroquia San Bruno (Orientales esq. Capitán Fuentes), a las 17 horas. A las 9 horas se oficiará en dicha Parroquia una misa por el eterno descanso de su alma.

La familia.

Atendido por la Emp. Azócar

CRUZ COKE

PROGRAMA RADIAL

HOY

JUEVES 8

9 a 9.15 P. M. "Radio La Americana" (CB 130 y CE 960) en audición diaria "Conozca usted al Dr. Cruz Coke", a cargo del Comité Nac. Independiente.

9.45 a 10 P. M. "Radio Santa Lucía" (CB 70) en su audición diaria "Política al Día".

10.30 a 10.45 P. M. "Radio El Mercurio" (CB 138). Hablará el Alcalde de Puerto Varas señor Teobaldo Kuschel.

MAÑANA

VIERNES 9

9 a 9.15 P. M. "Radio La Americana" (CB 130 y CE 960) en audición diaria "Conozca usted al Dr. Cruz Coke", a cargo del Comité Nac. Independiente.

9.45 a 10 P. M. "Radio Santa Lucía" (CB 70) en su audición diaria "Política al Día".

10 a 10.15 P. M. "Radio La Cooperativa Vitalicia" (CB 76 y CE 970) en cadena con Valparaíso, Concepción, Temuco, Valdivia, Puerto Montt y Punta Arenas. Audición del Partido Conservador.

TRIBUNALES DE JUSTICIA

MOVIMIENTO DE AYER

CORTE DE APELACIONES

PRIMERA SALA.— Relator señor Eyzaguirre.— 4, Corporación de Radio de Chile con I. Internos, acuerdo; 14, trámite.— Las demás, no vistas o suspendidas.— Fallado del acuerdo: R. Araya con R. Videla y otros, confirmada.— Fallados en cuenta, 2 sobreseimientos temporales, aprobados.

SEGUNDA SALA.— Relator señor Matte.— 1, M. Fernández con O. Santis de F., incompetente el Tribunal; 2 y 3, L. Carmona, incidentes, acuerdo; 4, trámite; 6 y 7, sin Tribunal.— Las demás, no vistas o suspendidas.— Fallada del acuerdo: E. López con C. Peña y Lillo, confirmada.— Fallados en cuenta: 5 sobreseimientos temporales, aprobados.

TERCERA SALA.— Relator señor Rivera (enfermo).— 1, 2 y 6, sin Tribunal; 3, 4, 12, 14 y 15, sin expedientes; 6, 7, 10 y 11 sin relator.— Las demás no vistas.— Fallados del acuerdo: c) G. Moreno, revocada; Saldías con Zúñiga, revocada.— Fallados en cuenta: 7, sobreseimientos temporales, aprobados.

CUARTA SALA.— Relator señor Muñoz.— 2, c) G. Araos y otro, confirmada.— Las demás, no vistas o suspendidas.— Fallada del acuerdo: Suc. M. Zamorano, autorización para vender, confirmada y suspendido efectos.— Fallados en cuenta: 3 sobreseimientos temporales, aprobados.

QUINTA SALA.— Relator señor Pemjean.— 1, M. Ramírez con J. Hasbun, mandada completar; 3, 8 y 11, sin Tribunal; 4, L. Varas con M. Trejo, acuerdo; 6, mal anunciada; 7, R. Araya con E. Cartagena, retenida; 9, E. Maturana con N. Tobar, aprobada.— Las demás, no vistas o suspendidas.

SEXTA SALA.— Relator señor Guerrero.— Esta Sala no funcionó, debido al duelo que aflige al I. Tribunal.

LETREROS LUMINOSOS EN EL SAN CRISTOBAL

La Administración del Cerro San Cristóbal nos ha enviado la siguiente información:

"La ley orgánica de la Dirección General de Informaciones y reglamentos que la complementan, facultan a este organismo para explotar industrial y comercialmente algunos departamentos de su dependencia, en los cuales figuran en forma taxativa, y entre otros, el Cerro San Cristóbal y el Jardín Zoológico.

En virtud de esta facultad, y previa consulta a la respectiva Asesoría Jurídica, la Superioridad autorizó oportunamente, bajo los trámites de rigor, la colocación del letrero luminoso relativo a la candidatura Presidencial del señor Alfredo Duhalde, hecho a que se refieren los diarios de hoy, señalándolo como un acto de intervención electoral.

La verdad es que se trata de una iniciativa particular, concebida y llevada a término por la exclusiva cuenta de los recurrentes; y que, siendo esto así, pueden invocar el mismo derecho y obtener idénticas franquicias todas las colectividades políticas interesadas en la actual campaña eleccionaria o en cualquiera otra clase de propaganda, dentro de las normas que exige la cultura y el respeto que las personas y el público merecen.

La Administración del Cerro San Cristóbal

NO HAY SOLUCION AUN EN CONFLICTO PARCIAL DEL CUERO

Las conversaciones tendientes a dar un corte definitivo al conflicto del cuero sufrieron ayer una nueva postergación, debido a diferencias entre industriales y obreros en relación con algunas de las bases de la fórmula de arreglo.

Hoy a las 10 horas se reunirán nuevamente con el Ministro del Trabajo, señor Cruz Ponce, los representantes de los huelguistas y de los patrones.

En la tarde el gremio del calzado realizará un comicio y desfile.

NIÑO PERDIDO

Desde las 18 horas del martes 6, no se sabe del paradero del niño Mario González Ubilla, de 12 años, alumno del Liceo N.o 6. Ese día, a la hora indicada, salió del Liceo y desde entonces no llega a su casa.

Es moreno, de ojos verdes, viste abrigo plomo, pantalón y zapatos café, lleva bolsón también café y va sin sombrero.

En calle Morandé 778, teléfono 86539, su familia agradecerá cualquiera noticia de su paradero.

SOBRE UNA ESTAFA A CIA. LLOYD DE CHILE

Con relación a una estafa de que se habría hecho víctima al Lloyd de Chile, la Superintendencia de Compañías de Seguros nos envió una nota declarando que el señor Jorge de la Cerda Zegers es representante de esa Superintendencia y administra accidentalmente a la mencionada Compañía. El señor De la Cerda ha debido ejecutar al señor Maureira —que aparece como autor de la estafa — por obligaciones de un seguro de garantía, que debió pagar a la Compañía y que había sido contratado por la administración anterior.

First Class Stenographer

OFFERS HIS SERVICES

English and Spanish. Complete knowledge of general office work. Very good references. Apply:

J. L. G.

Casilla 81-D.

INSERCION.—

La Soc. Cooperativa Ferroviaria de Consumo Ltda. se dirige a los señores Accionistas y comercio en general

Con motivo del decreto del Ministerio de Economía y Comercio que designa ilegalmente interventor de la Sociedad Cooperativa Ferroviaria de Consumos Zona II, Zona, a don Bernardino Vila, el Consejo de Administración se hace un deber en manifestar la improcedencia del decreto citado, ya que según las conclusiones de los dictámenes jurídicos evacuados por los señores Raúl Varela Varela, Profesor de Derecho Comercial de la Universidad Católica; de Héctor Escribar, Director General del Trabajo, y Mario Rojas, actual abogado de la institución, coinciden plenamente en lo fundamental, respecto a la facultad que le atribuye el Reglamento de la Ley General de Cooperativas al Comisariato para intervenir en las Sociedades Cooperativas del país, que es total y absolutamente ilegal.

Suponiendo, no obstante, legal la facultad aludida, la administración no ha incurrido en ninguna de las causales señaladas en el artículo 120 del Reglamento mencionado para hacer efectiva la intervención, según se desprende del Oficio recientemente enviado al Consejo por el Comisario Sr. Tobías Barros, después del término de la investigación que el ex Comisario Dr. Salas dispuso con motivo de las supuestas irregularidades denunciadas.

Estamos en condiciones de declarar, y esto lo hacemos con el orgullo propio de quienes en todo momento han cumplido honradamente con sus deberes, que nadie podrá establecer un solo caso de incorrección, pues los actos de esta administración se han basado en procedimientos de justicia y honestidad.

Eso sí que podemos señalar que la intervención se hace efectiva en los precisos instantes en que la Sociedad se encuentra abocada a la Junta General Ordinaria de Accionistas, de acuerdo con los estatutos, para pronunciarse sobre la memoria y balance del ejercicio comercial último, renovación parcial del Consejo y elección de nueva Junta de Vigilancia, y acordar la distribución del excedente o utilidades que representan SETECUATRO MILLONES SETECIENTOS MIL PESOS que, hechas las deducciones legales, se repartirán por concepto de dividendos e intereses de las acciones a los asociados, en los días de Fiestas Patrias, como está establecido, con lo cual se obstaculiza esta labor, perjudicando con ello a los socios y sus familiares que no podrán recibir estos beneficios.

Para mayor claridad y comprensión, entregamos a vuestra consideración las conclusiones a que arribó el jurista señor Raúl Varela Varela con relación a la facultad del Comisariato para intervenir en las Cooperativas.

"Santiago, 7 de agosto de 1946.

De las consideraciones hechas en los capítulos anteriores se desprenden las siguientes conclusiones:

"Primera.— Las facultades que el artículo 73 del decreto-ley sobre Sociedades Cooperativas dió al Departamento de Cooperativas de la Inspección General del Trabajo y que hoy se ejercen por el Comisariato General de Subsistencias y Precios, son de mera vigilancia e inspección; pero no se extienden a la administración de las Sociedades Cooperativas. La disposición del artículo 119 del Reglamento para la ley de Cooperativas, que dió al Comisariato de Subsistencias y Precios la facultad de intervenir las Sociedades Cooperativas designar interventores y sus facultades, es una disposición ilegal e inconstitucional que carece, por tanto, de todo valor.

"Segunda.— En consecuencia, el Comisariato carece de atribuciones para dar a los interventores (que legalmente no puede nombrar) facultades de administración y disposición de los bienes de las Sociedades Cooperativas.

"Tercera.— El Comisariato carece de facultades para suspender o substituir los Consejos de Administración nombrados por las Juntas de Socios. Esa facultad aparece dada, por el artículo 124 del Reglamento, al Ministerio del Trabajo, pero sólo en cuanto a la revocación de los Consejos y no en cuanto a la designación de sus reemplazantes, que debe ser hecha por la Junta de Socios. La referida facultad, dada por el Reglamento, es contraria a la ley porque desconoce los efectos de los actos de los socios y da al Gobierno ingerencia en la administración de las Cooperativas, que ninguna disposición de la ley autoriza. Tampoco puede revocar al gerente.

"Cuarta.— La enumeración de las causales que autorizan la intervención, según el artículo 120 del Reglamento, es evidentemente taxativa. La intervención no podría extenderse a otros casos que los allí previstos, si ella fuera procedente y tuviera valor el artículo 119 que la autoriza.

"Quinta.— Ninguna disposición de la ley autoriza al Comisariato de Subsistencias y Precios o al Departamento de Cooperativas para hacer pagar por las Sociedades los gastos que produzcan sus actos de inspección o vigilancia. Las Cooperativas no tienen otra carga pecuniaria a ese respecto que el pago de cincuenta centavos anuales por socio, ordenado por el artículo 73 de la Ley de Cooperativas.

— VI —

"Establecidas estas conclusiones, sólo me falta para responder a todas sus preguntas ocuparme de cuál debe ser la actitud de la Cooperativa Ferroviaria de la Segunda Zona en el evento de algún acto arbitrario de intervención por parte del Comisariato General de Subsistencias y Precios.

"En mi opinión la Cooperativa no debe obedecer las disposiciones del Comisariato General que padezcan algunos de los vicios o ilegalidades que he venido examinando. Deberá, en cambio, representar la ilegalidad, solicitando del mismo Comisariato General la revocación o derogación del decreto ilegal. Si no fuera oída, podrá intentar el recurso jerárquico y ocurrir con su reclamo al Ministerio de Economía y Comercio.

"Esas son soluciones de orden administrativo. Pero, además de ellas queda el camino de recurrir a los Tribunales.

"El Código Penal castiga con la pena de suspensión en sus grados mínimo y medio, al empleado público que arbitrariamente expropiare a otro de sus bienes o le perturbare en su posesión, a no ser en los casos que permite la ley".

"Como la ley no autoriza al Comisario General para intervenir en las Cooperativas, suspender sus órganos administrativos nombrarles reemplazantes, administrar sus negocios, disponer de sus bienes, cualquier acto de esa índole que el Comisario intentare importará perturbar a la Cooperativa en la posesión de sus bienes y constituirá el delito descrito por el art. 158, N.o 6, del Código Penal.

"Por otra parte, el artículo 228 del Código Penal castiga al empleado público no perteneciente al orden judicial, que dictare a sabiendas providencias o resolución manifiestamente injusta en negocio contencioso-administrativo o meramente administrativo, con la pena de suspensión del empleo en su grado medio y multa de ciento a quinientos pesos.

"De este delito se haría reo también el Comisario que decretare la intervención de la sociedad o suspendiere a su Consejo o gerente, porque la ilegalidad del reglamento que lo faculta para intervenir es manifiesta y porque en ningún caso lo autoriza para suspender o substituir los órganos sociales de administración.

"La pretensión del Comisariato o del interventor por él nombrado, de recibir pago o remuneración por cuenta de la sociedad, importaría el delito de exacción ilegal descrito por el artículo 157 del Código Penal.

"La sociedad debera, pues perseguir esos delitos ante los Tribunales, deduciendo la correspondiente querella.

"Los hechos que pueden ocurrir, podría tener también otras calificaciones penales. Adelantarse a darlas sería excesivo, porque la calificación de un hecho como delito y su encuadramiento dentro de un determinado tipo, requiere que en él se reúnan todos los caracteres objetivos utilizados por la ley al hacer su descripción. Eso supone la necesidad de conocer el hecho, tal como se produjo en el mundo externo.

"Además de las acciones penales que se recomiendan habrá lugar a acciones civiles para la indemnización del daño y para la declaración de la nulidad de los actos que el Comisariato decrete y realice arbitrariamente.

"A estas recursos jurisdiccionales puede agregarse la legitimidad de la defensa privada, si el Comisariato quisiere a viva fuerza penetrar en la sede social o en sus dependencias para tomar posesión de ellas y cumplir sus resoluciones ilegales. Porque la ley exime de responsabilidad penal al que incurriere en algún hecho constitutivo de delito, si lo hiciere en chos, o de la persona o derechos o de la persona o derechos de un extraño, siempre que, 1.o: la agresión haya sido ilegítima; 2.o: haya sido racionalmente necesario el medio empleado para repelerla o impedirla; 3.o: no haya habido provocación de parte del que se defiende, y 4.o, cuando se defienden los derechos de un extraño, que el defensor no obre impulsado por pasión, venganza, resentimiento u otro motivo ilegítimo (Código Penal, artículo 10, números 4 a 6). Pero es este un extremo que debe cuidadosamente evitarse.

"Dejo evacuada su consulta y agradezco a usted, señor Gerente, y a los miembros del Consejo de Administración, la confianza en mí depositada. Me es muy grato suscribirme de usted y de los señores del Consejo como su atto. y S. S. — (Fdo.) Raúl Varela Varela, Profesor de Derecho Comercial de la Universidad Católica de Chile".

Vosotros podréis juzgar el móvil o finalidad que se persigue con esta intervención. — (Fdos.) — Alejandro Easton, presidente del Consejo; Carlos Henry B., secretario.

Santiago, 7 de agosto de 1946.

AGRICULTURA

DIEZ CONSEJOS PRACTICOS PARA MEJORAR LA CALIDAD DE LA LECHE

Por AUGUSTO A. SCHNACK

1.— ENCIERRE Y ORDEÑE EN SUS CORRALES UNICAMENTE VACAS SANAS

La leche —como la carne— solamente debe proceder de animales sanos, de manera que no pueda dañar la salud de quienes la consumen, así como también, para garantizar la sanidad de los productos elaborados con ella (crema, manteca, quesos, etc.)

2.— APARTE DE LOS RODEOS LECHEROS TODO ANIMAL CON SINTOMAS DE ENFERMEDAD

Sea advertido; a la primera sospecha de enfermedad, vigile con atención al animal afectado. Si malicia la aparición de una enfermedad que pueda extenderse a otros animales, apártelo del rodeo lechero, manteniéndolo aislado. No permita encerrarlo en las instalaciones de ordeño hasta tanto no se asegure de su total restablecimiento. Cure estos animales y descárgueles las ubres a las vacas en producción afectadas por tales enfermedades, en un rincón del potrero en que se encuentran apartadas, utilizando para estos cuidados personal ajeno a las tareas de ordeño.

De no ser posible esto último, prodigue el tratamiento necesario con el personal de ordeño, después que el mismo haya terminado con el "tambo". La leche de vacas enfermas debe tirarse, agregándole algún desinfectante, cuando proviene de animales con enfermedades contagiosas.

3.— ELIMINE TODO ANIMAL CON ENFERMEDADES CRONICAS

Deshágase de todo animal que padezca enfermedades incurables. Si estas son contagiosas, como la tuberculosis o brucelosis, por ejemplo, proceda rápidamente, eliminándolos sin contemplaciones de ninguna especie. Recuerde que en tales casos, un animal enfermo contagia el mal a los sanos; puede transmitir la dolencia al personal de la lechería y a sus familiares, siendo hasta posible que estos peligros se extiendan hasta a los consumidores de leche de vacas en tal estado.

4.— EMPLEE PERSONAL QUE GOCE DE BUENA SALUD, ASEADO EN EL TRABAJO Y EN SU PERSONA

No dé trabajo a gente **enferma** o **mugrienta**. Exija al personal de ordeño:

a) Certificado de buena salud.
b) Ordeñar con ropas limpias y manos secas y aseadas.
c) Descargar al suelo los primeros chorros de leche.
d) Eliminar la leche de los pezones en los que se observe pus o sangre.
e) Dar inmediata cuenta de todo síntoma de enfermedad que notare en los animales.

5.— CERQUE LAS LAGUNAS Y SUPRIMA LOS PANTANOS O CHARCOS

En los fundos en cuyos potreros e instalaciones hay lagunas, aguas estancadas o pantanos, a los cuales tienen acceso las vacas, siempre habrá un gran número de ellas que en el momento de su ordeño aparecerán con los flancos y las ubres embarradas. Evítelo cercando los lugares donde el ganado lechero pueda ensuciarse con barro. Forme buenos terraplenes a los costados de los bebederos, sobre los accesos a las tranqueras, en los corrales de ordeño y en todo otro lugar muy transitado por el ganado de tambo; ello impide la formación de barriales en esos lugares. Las vacas que lo necesiten, deben ser limpiadas por el apoyador antes del ordeño.

6.— TRATE QUE LAS VACAS EN ORDEÑO PASEN EL MENOR TIEMPO ENCERRADAS EN LOS CORRALES

La vaca que durante horas debe permanecer encerrada en los corrales antes que le llegue el turno para su ordeño, se echará con toda seguridad sobre su piso, y, si éste es de tierra, se levantará con suciedades adheridas a sus pezones, ubres y pelos, basuras que terminan por caer en el balde en el cual se descarga su leche. Ordeñe sus vacas en dos o más puntas, de manera que al terminar con una, se larguen los animales al campo y se entre a los corrales la punta siguiente. Será menor, así, el número de vacas que se recuesten sobre el piso de los corrales.

7.— LAS MEJORES HORAS PARA ORDEÑAR SON LAS ANTERIORES A LA MADRUGADA

El sereno y el rocío mantienen el aire más puro y limpio, condiciones favorables para obtener una buena leche. Además, durante las épocas calurosas, las vacas se mantendrán más tranquilas, dejándose ordeñar mejor, pues no serán molestadas por el "mosquerío", permitiendo también, el fresco de esas horas, la mejor conservación de la leche. El agricultor madrugador obtiene más y mejor leche, y, sobre todo, leche más "gorda".

8.— NO SE USE TRAPOS PARA FILTRAR LA LECHE, NI LOS EMPLEE PARA UN MEJOR AJUSTE EN LAS TAPAS DE LOS TARROS

Filtre su leche por los tejidos metálicos acoplados a los coladores. Si lo desea hacer mejor, utilice discos de algodón apropiados. Las bolsitas de sal, arroz, trozos de género etc., difícilmente se lavan y esterilizan bien, y generalmente, dañan la leche, cuando se les utiliza para filtrarla. Por las mismas razones, no deben utilizarse tiras de género para ajustar las tapas de los tarros.

9.— TRANSPORTE LA LECHE CON LA "FRESCA", CUBRIENDO SIEMPRE LOS TARROS CON LIENZOS MOJADOS

Salga tempranito con la leche del fundo, por la mañana y a última hora, cuando se entrega leche del ordeño de la tarde, de manera de viajar cuando el sol no calienta tanto. Cubra siempre los tarros en el carro, con lienzos mojados. Con estas medidas se mantiene más fresca la leche durante el viaje, y llegará a los lugares de entrega en mejores condiciones de conservación.

10.— SEA MUY CUIDADOSO CON LA LIMPIEZA DE TARROS, BALDES, COLADORES Y DEMAS UTILES DE ORDEÑO

Después de usados y antes de que se seque la leche en los utensilios de ordeño, lávelos primero con agua fría, dándoles una buena fregada con cepillo rinconero, con el que se pueda llegar a todos los recovecos de los mismos. Enjuáguelos luego en agua tibia, siguiendo con el cepillado. Si en los lugares de entrega hay vaporizadores, pase los utensilios por el chorro de vapor. De lo contrario, es conveniente darles en el tambo una última enjuagada con agua que termina de hervir. Conserve los útiles de ordeño boca abajo y de manera que se oreen interiormente —los tarros destapados— en lugares limpios y secos.

ENFERMEDADES PORCINAS

Las casetas de cerdos y los corrales deben desinfectarse por completo para prevenir la propagación de las enfermedades, o el desarrollo de las mismas. El piso de las casetas puede fregarse con lejía para destruir toda infección, y los corrales pueden ararse para el mismo fin. Si no es posible hacer esto último, límpiese bien el terreno y rocíere con una solución de productos de alquitrán para ayudar a destruir toda infección.

Las casetas de los cerdos deben ventilarse bien, y cambiarles las camas. Los animales no deberán estar en corrientes de aire, pero pueden resistir bastante frío si tienen suficiente paja.

En los climas fríos, puede haber muchos días sin sol en el otoño y el invierno, lo cual aumenta el peligro del raquitismo, debido a la escasez de vitaminas. También pueden favorecer el desarrollo de pulmonías o influenza. En una palabra, el mantener al cerdo en buenas condiciones sanitarias, en casetas bien ventiladas, pero sin corrientes, y el darle buenos alimentos, como alfalfa, maíz, tankage y leche descremada, produce mejores animales y disminuye las pérdidas.

Muchos criadores de cerdos descuidan estas condiciones, y luego se lamentan de pérdidas innecesarias, que podían haber evitado con un poco de atención y cuidado.

Colaboración del Departamento de Sanidad Vegetal de la Dirección General de Agricultura

TRABAJOS FITOSANITARIOS DE LA SEMANA

TRATAMIENTO INVERNAL — Usted seguramente habrá observado que las hojas de los cítrus y olivos, aparecen a veces cubiertas con una sustancia negra, semejante al hollín, que a más de dar al árbol muy feo aspecto, dificulta sus funciones de asimilación, produciendo un decaimiento, principalmente en árboles pequeños.

Esta sustancia negra corresponde a un hongo denominado "Fumagina", que se encuentra siempre en aquellas plantas que están atacadas por algunas conchuelas y pulgones, los que secretan una sustancia azucarada, que sirve de atracción a ese parásito. El control de la "Fumagina" es muy sencillo, pues basta la aplicación de un fungicida, aunque sea muy débil, para limpiar el árbol; pero lo importante es atacar las conchuelas o pulgones, que son la causa de la presencia del hongo en el árbol.

Por esto se recomienda pulverizar durante el invierno, los cítrus y olivos atacados con "Fumagina" con polisúlfuro de calcio a 5 grados Beaumé, inmediatamente después de cosechada la fruta, si el ataque de conchuelas no es muy intenso; y con emulsión de aceite al 3 o|o en las mismas época si el ataque de las conchuelas es enérgico. Terminando con las conchuelas se elimina el hongo.

QUINTRAL.— Defiéndase contra el "Quintral", que le arruinará sus alamedas y árboles frutales. En esta época puede distinguirse fácilmente esta planta parásito que continúa con hojas, alimentándose de la savia de su mesonero, mientras éste las ha botado.

Si el "Quintral" se encuentra sobre una rama que pueda cortarse, sin perjudicar la formación del árbol, córtela unos 30 cms más abajo del punto en que vive este parásito. En el caso de que crezca sobre el tronco, saque una zona de corteza de 20 a 30 cms. con parte del leño que queda debajo en un espesor de 2 cms.

Con un hisopo lave la herida con agua saturada de sulfato de fierro, y pinte en seguida las heridas con una lechada espesa de cal o pintura blanca, quemando inmediatamente los restos de "Quintral" que ha cortado.

Así dará cumplimiento a la legislación que declara plaga de la agricultura y hace obligatorio el combate de esta plaga.

ESCOLITO.— En los durazneros, ciruelos, almendros, cerezos, etc., se presentan unas perforaciones parecidas a las que produciría un tiro de munición. El árbol empieza a decaer hasta secarse. A veces secreta goma por los orificios. Este daño lo produce el "Escolito", que ataca a las plantas que se encuentran debilitadas, principalmente a consecuencia de enfermedades o plagas que han tenido que soportar.

Para prevenir este ataque, vigorice sus plantas con buenas podas y con las abonaduras necesarias, principalmente salitre en primavera. Elimine y queme en esta época los árboles o ramas muy atacadas, con lo que destruirá millares de larvas que están en su interior y que en la primavera, convertidas en adultos se multiplicarán en otros árboles de su huerto.

Señor fruticultor, no olvide que el "Escolito" no ataca normalmente a los árboles sanos y robustos, y que si mantiene sus árboles en buen estado sanitario, mediante pulverizaciones, abonaduras y riegos evitará el ataque del insecto.

Si desea consultar materia relacionada con el combate de las pestes de plantas, recurra al Departamento Sanidad Vegetal de la Dirección General de Agricultura, casilla 91763, casilla 4647, Quinta Normal, Santiago, o a sus oficinas en provincias, que se le atenderá sin costo.

Santiago, 1.a quincena de agosto de 1946.

CAJA DE CREDITO AGRARIO

OFRECE PARA ENTREGA INMEDIATA CON CREDITOS PAGADEROS A LA COSECHA

TRIGOS SELECCIONADOS:

Manitoba
Cuaderna
Ardito

SEMILLA DE ALFALFA:

Argentina de Provincia de Buenos Aires.

TREBOL ROSADO DOBLE PURIFICADO

ABONOS:

GUANO ROJO
FOSFATO "MELON"
FOSFATO "PELICANO"
ABONOS "TARANTO"
ABONOS "CONDOR"
CALES Y CARBONATOS
HUESO MOLIDO
CLORURO DE POTASA "TARANTO"

DESINFECTANTES:

CARBONATO DE COBRE
SULFATO DE COBRE
"SALVIT"
VERDE PARIS
POLISULFURO DE CALCIO
AZUFRE ventilado y sublimado

TEATINOS 28 —Cas. 62-D. — Teléf. 83301 — STGO.

AGENCIAS EN TODO EL PAIS

"UN TESTAMENTO AGRICOLA"

POR SIR ALBERT HOWARD.

Traducción editada por la Sociedad Nacional de Agricultura. Su lectura es de interés para todos los agricultores, por las importantes materias que trata, de las que se indican algunas a continuación:

—Rol de la fertilidad del suelo en la agricultura.
—En qué consiste la fertilidad y forma de restablecerla.
—El procedimiento Indore para la fabricación del humus.
—Aplicaciones prácticas del procedimiento Indore.
—La salud, las indisposiciones y las enfermedades de la agricultura.

PRECIO: $ 120.—

En venta en la Sección Socios de la

SOCIEDAD NACIONAL DE AGRICULTURA

Tenderini 187 — Santiago — Casilla 40-D.

Y en las siguientes librerías: Zamorano y Caperán, Compañía 1015; Nascimento, San Antonio 240; Del Pacífico, Ahumada 57; Séneca, Huérfanos 836; Cultura, Huérfanos 1165; Guillermo Miranda, Compañía 1095, y Salvat, Agustinas 1043.

Adhesión a central obrera que preside D. Bernardo Ibáñez

El Consejo Directivo Nacional de la CTCH, que preside el secretario general señor Bernardo Ibáñez, que entra a ser reemplazado temporal e interinamente por el señor Carlos Godoy, recibió una nota del Sindicato Industrial Central de Leche, importante organización gremial, por la cual le manifiesta:

"Nos hacemos el deber de dirigirnos a usted a objeto de poner en su conocimiento que en la última reunión celebrada por nuestra organización se acordó reconocer como única dirigente de la clase trabajadora en nuestro país, la central obrera que usted con tanto acierto dirige, y en consecuencias nos reincorporamos a todas las actividades sindicales de esa Central.

Lamentamos que durante tanto tiempo nuestra organización haya estado al margen de las actividades de esa Central, lo que nos ha impedido sumarnos a la gran labor social y económica en que está empeñada nuestra CTCH, para levantar el standard de vida de toda la clase obrera, y al mismo tiempo se le reconozca sus derechos".

(Fdos): **Fernando Tapia Cobo**, presidente; **Eduardo Ugarte Calderón**, secretario.

¡Andacollo! Concurra con su óbolo a esta piadosa Obra Social, que es ayuda para el obrero; moralidad para la familia; enseñanza y amparo para los desnudeces y para el hambre de los niños. Sea Ud generoso el jueves 8 día de la Colecta.

CAJA DE SEGURO OBLIGATORIO

Se necesitan MATRONAS para los siguientes Consultorios:

Domeyko, Putaendo, Posta Mariposas, Posta Lora, Lota, Collipulli, Lebu, Purén, Toltén, Fresia, Los Lagos, Vilcún y Porvenir.

ENFERMERAS UNIVERSITARIAS para los siguientes Consultorios:

Concepción, Talca, Temuco y Valdivia.

Antecedentes sobre sueldo en Morandé 107, 5.o piso, oficina 1.

ASEGURE LOS RENDIMIENTOS DE SU VIÑA ABONANDO CON

TARANTO

TARANTO N.o 3, 4, 5 y 6 especialmente elaborados para el cultivo de la viña

Desparrame 800 a 1,000 kilos por hectárea entre las hileras

PIDALO AL DISTRIBUIDOR MAS PROXIMO

Sres: Gildemeister y Cía. Ltda.
Sindicato Nacional Vitivinícola.
Caja de Crédito Agrario
S. A. C. Saavedra Benard
Raab, Rochette, Roca y Cía. Ltda.
Sociedad Nacional de Agricultura
Sociedad "El Tattersall"
Corrales y Pizarro — San Felipe
Sociedad Agrícola y Ganadera Osorno.
Sociedad de Fomento Agrícola Temuco.

LA COMPAÑIA SALITRERA DE TARAPACA Y ANTOFAGASTA

pone a disposición de los señores agricultores, los servicios gratuitos de su Departamento Técnico sobre cualquiera consulta relacionada con la fertilización de sus tierras. Envío gratuito de folletos

Departamento Técnico - Agronómico

SANTIAGO: Teatinos 248, 9.o piso. — Teléfono 89362. — Casilla 29-D.
TALCA: 6 Norte 741. — Casilla 32.
OSORNO: Teléfono 426. — Casilla 381

Actividades Gremiales

NUEVO DESFILE Y COMICIO REALIZARAN HOY LOS OBREROS Y OBRERAS DEL CUERO

PARTICIPARAN LOS SINDICATOS DE LA FEDERACION NACIONAL QUE MANTIENE LA HUELGA POR LA JORNADA GARANTIZADA DE 36 HORAS SEMANALES, COMO MINIMO POSICION DE LA FEDERACION INDUSTRIAL DEL RAMO.— HOY SE FORMARA UN COMITE GREMIAL DE DEFENSA

Ha continuado su desarrollo el movimiento huelguístico que dirige la Federacin Nacional del Cuero, con la participación de sus sindicatos y personales afiliados.

Motivos de esta paralización del trabajo, que está en su tercera semana, son, como lo hemos anotado anteriormente, la obtencin de la jornada mínima, garantizada, de 36 horas semanales, y el pago con efecto retroactivo, o sea, desde el 1.o de marzo pasado, del aumento del 14.25 por ciento, en todos los establecimientos del calzado, y no en algunos solamente, como ha ocurrido.

LA FEDERACION INDUSTRIAL DEL CUERO Y R. S.

En el actual conflicto no participa la Federación Industrial del Cuero y Ramos Similares, ni sus sindicatos afiliados, en razón —según se ha informado— de que su directiva no recibió invitación o proposición para decretar en conjunto la suspensión del trabajo e ir a la huelga, y también porque en las fábricas de los sindicatos filiales se ha estado cumpliendo con puntos fundamentales de las demandas obreras de este último tiempo.

A pesar de esto, se nos dice, que la Federación Industrial del Cuero y Ramos Similares, de la cual es secretario general el dirigente gremial señor Santibáñez, está moralmente con el movimiento que libra el referido sector de los trabajadores del cuero, y que en los sindicatos de sus registros sólo se desea que la huelga se desarrolle sin violencias, por el propio prestigio de la clase obrera.

DE LA FEDERACION NACIONAL DEL CUERO

Por su parte, la Federación Nacional del Cuero, de la cual es secretario general el dirigente señor Miranda, informa que la huelga se ha ampliado con personales que no estaban desde el comienzo, aún cuando han regresado al trabajo aquéllos en cuyos establecimientos ha sido aceptada la jornada mínima de 36 horas, previo pase del Comité de Huelga. Otros industriales tendrían el propósito de llegar a un arreglo similar con los sindicatos respectivos.

EL DESFILE DE HOY

Hoy, los sindicatos en huelga harán el siguiente desfile, desde las 14.30 horas: punto de partida: Avenida Matta con San Francisco; Avenida Matta, San Ignacio, Copiapó, Avenida Blanco, Dieciocho, Avenida Bernardo O'Higgins, y Plaza Vicuña Mackenna, donde se hará el comicio. Las conclusiones serán entregadas al Gobierno.

Esta noche quedará constituído un Comité de Defensa de la Huelga, en reunión de diversos dirigentes de otros gremios.

ESCUELA MUSICAL ALMA DEL PUEBLO

La Escuela Musical y Estudiantina Alma del Pueblo, se presentó el domingo último en el Hospital San José, ante un numeroso público de enfermos y empleados del establecimiento desarrollando un aplaudido programa musical, que duró más de dos horas.

Para el próximo domingo, 11 de agosto, a las 14 horas, la institución visitará nuevamente el Asilo para Ancianos, de las Hermanitas de los Pobres, ubicado en calle San Pablo 3637. En esta oportunidad se presentará un variado e interesante programa musical, e intervendrá la celebrada aficionada infantil, de cuatro años, Carmencita Muñoz.

La dirección de la Escuela Alma del Pueblo, invita a los socios del Centro Zenón Torrealba, Sección Femenina de la Cámara de Comercio Minorista, que dirige la señora Rosa Gana de Zafra, y dirigentes sociales, que simpaticen con esta labor.

Ayude Usted a Combatir el Ahogo y la Sofocacion del Asma

He aquí una buena noticia para Usted o para alguno de sus amigos que padezcan de Asma. Las víctimas del Asma se sofocan queriendo respirar y con frecuencia se quedan sin dormir en cama. Cuando se logra eliminar las mucosidades del aparato respiratorio, pueden respirar libremente y dormir bien. Y ahora, gracias a una medicina llamada Menaco, muchas víctimas del Asma están descubriendo que es fácil ayudar a que les aparezcan. Menaco hace su efecto directamente sobre las mucosidades del aparato respiratorio, adelgazándolas y haciendo que puedan fluir de tal manera que pueden ser fácilmente eliminadas y las personas entonces pueden gozar de mayor libertad al respirar. Menaco es fácil de tomarse. Viene en pastillas que no tienen sabor y está siendo importado a Chile por la mayoría de las boticas. Por tanto aprovéchese usted de esta buena noticia y compre Menaco hoy mismo en su farmacia favorita, para que vea personalmente la rapidez con que Menaco ayuda a combatir el ahogo y la sofocación del Asma. Pídalo hoy mismo en su farmacia.

Menaco

Cada Pastilla contiene Est. Lobelia, Tedura de Potasio, M.B.

Concentración de panificadores en Teatro Fra

EN ESTA ASAMBLEA ACTIVARAN DIVERSAS ACCIONES GREMIALES

La Federación Nacional de panificadores realizará el viernes, a las 17.30 horas, concentración en el Teatro Franklin, acto que tiene por objeto activar las siguientes peticiones gremiales: implantación del carnet profesional; sindicalización por sexo; servicios; despacho por ... greso del proyecto de ley ... go de semana completo; ... dificación del decreto que ... bleció la actual escala de ... corte y peso del pan.

Asistirán a la asamblea los Sindicatos de Panaderías de Santiago, San ... Puente Alto y Maipú, ... ciones de puntos de ... cia. Los discursos serán difundidos por Radio Americana C. B. 130, Radio ... 97 y Radio Santa Luc...

(Mas gremiales en la última página)

Fábrica de Cemento "EL MELON"

Cierre del Registro de Accionistas

El Registro de Accionistas permanecerá cerrado ... 12 hasta el 26 del presente, ambas fechas inclusive, ... ta General Ordinaria.

Valparaíso, 7 de agosto de 1946.

EL GERENTE

CONCURSO

Llámase a concurso para proveer dos plazas en la Jefatura del Servicio de Medicina Preventiva del Ejército: Ayudanta Laboratorio y Secretaria Estadística General.

Bases y antecedentes: San Ignacio 242, hasta el 14 del presente.

FALLECIO AYER EL MINISTRO DE LA C. SUPREMA DON CARLOS A. NOVOA

EL DECESO SE PRODUJO A CONSECUENCIA DE UN ATAQUE CARDIACO EN LOS MOMENTOS QUE DESEMPEÑABA SUS ALTAS FUNCIONES.— SUS FUNERALES SE EFECTUARAN HOY A LAS 16 HORAS

A consecuencia de un ataque cardíaco falleció a las 16.30 horas el señor Carlos Alberto Novoa, Ministro de la Corte Suprema, presidente de la Segunda Sala de este alto Tribunal y uno de los más destacados jurisconsultos del país.

El sensible deceso del señor Novoa ocurrió en los momentos en que estaba dedicado de lleno a sus labores. El ataque se produjo en los precisos instantes en que llamaba a los abogados señores Walter Blanco y Carlos Balmaceda, a fin de conocer de una causa, que era la primera de la tarde.

El fallecimiento repentino del señor Novoa causó honda consternación en los Tribunales de Justicia, en cuyos círculos gozaba de generales simpatías y del respeto de todos los miembros del foro.

En conocimiento de esta desgracia, la Corte Suprema se reunió en pleno y acordó entornar las puertas del Tribunal en señal de duelo, como asimismo, enviar una nota de condolencia a la familia.

RASGOS BIOGRAFICOS

Don Carlos Alberto Novoa nació en Santiago en 1879 y se tituló de abogado en 1902. Siguiendo las tradiciones de su familia, tuvo inclinación por la milicia y por las leyes. En 1895, siendo un muchacho de 16 años, fué uno de los más entusiastas organizadores del Batallón Estudiantes de Santiago. Sirvió como contador del Ejército desde 1897 hasta 1917. Fué profesor del Instituto Superior de Comercio en 1906 y de economía política en 1908. Ese mismo año sirvió la secretaría de la Intendencia de Antofagasta.

En 1909, el señor Novoa ingresó a la carrera judicial como secretario de la Corte de Tacna. Años más tarde fué promovido a Relator de la Corte Suprema y en 1927 se le nombró Ministro del mismo Tribunal. En 1930 fué designado miembro de la Comisión de Reforma del Código de Procedimiento Penal, y el 31 de diciembre de 1940, fué nombrado Presidente de la Corte Suprema de Justicia. El distinguido magistrado que acaba de morir era también miembro del Tribunal Calificador de Elecciones.

LOS FUNERALES

Los funerales de don Carlos Alberto Novoa, se efectuarán hoy a las 16 horas, partiendo el cortejo desde su casa habitación, Avda. Larraín Gandarillas 257 en dirección al Cementerio General.

Antes de la inhumación de sus restos hablarán el Presidente de la Corte Suprema, don Humberto Trucco, otro representante de los Tribunales, del Rotary Club y de otras instituciones.

6.000.000 DESTINO LA CORPORACION DE FOMENTO PARA REFINERIA DE PETROLEO

UN TRASCENDENTAL ACUERDO FUE ADOPTADO AYER BAJO LA PRESIDENCIA DEL MINISTRO DE ECONOMIA

Bajo la presidencia del señor Manuel Hidalgo P., celebró sesión ordinaria el Consejo de la Corporación de Fomento de la Producción.

CONSTRUCCION DE UNA REFINERIA DE PETROLEO

Entre los proyectos aprobados en la sesión de ayer se destaca uno que autoriza invertir hasta $ 6.000.000 en los estudios definitivos para la instalación en Chile de una Refinería de Petróleo. La Corporación desde hace algún tiempo ha realizado diversos estudios tendientes a resolver el problema de la instalación de una Refinería de Petróleo, a base de materia prima importada y nacional. En esa etapa previa informativa, la Corporación contrató los servicios del técnico norteamericano señor Martín J. Gavin, quien se pronunció en forma favorable a la construcción de una Refinería con capacidad para tratar diariamente unos 10.000 barriles de petróleo crudo. La inversión total de este proyecto, incluyendo existencias de petróleo, productos refinados, reactivos y capital de explotación, alcanzaba a unos US $ 11.000.000.

La Refinería en referencia permitía, si se dispone de fletes a precios razonables para el transporte del crudo, un financiamiento lógico, y aún importantes utilidades.

Todos estos estudios se han visto estimulados con el descubrimiento de Springhill, por cuanto ya existe posibilidad de disponer, más adelante, de crudos nacionales, lo que vendría a ampliar el radio de acción de la Refinería y sus ingresos.

En virtud de todos estos antecedentes el Consejo de la Corporación ha resuelto que se estudie de inmediato y en forma definitiva la instalación de la Refinería de Petróleo y para ello ha destinado $ 6.000.000. El estudio comprenderá la capacidad total de la Refinería y proporción de productos refinados, de acuerdo con las necesidades del país; ubicación de las instalaciones; procedimientos de refinación; costos comparativos de instalación y operación, y fuentes de abastecimiento de crudos en el exterior.

VEJEZ DE LA POESIA ULTRAMODERNA DEBATE ESCRITOR SEÑOR LUIS FRANCO

LA CONFERENCIA SE EFECTUO EN LA UNIVERSIDAD DE CHILE

En la Universidad de Chile dio su segunda conferencia el escritor argentino señor Luis Franco, hablando sobre "Vejez de la poesía ultramoderna".

Inició su disertación haciendo una detenida referencia al estado del pesimismo en distintas épocas de la historia. Al concretarse a lo poético, citó como una expresión la "alegría púrpurea de Shakespeare", y el "Acionismo de Goethe". A propósito de Paul Valéry dijo: "La poesía, la más grande de las actividades humanas, la más auténtica hazañadora del hombre, acaso, se convierte en un aleluya a la vida, en una apasionada y bella oración a la muerte ideal".

Aludió en seguida al verdadero sentido de la deserción literaria de Rimbaud, analizando a continuación la antinomia que existe entre el pensamiento creador y el espíritu público o privado de la sociedad. Citó los casos de Dante, Spinoza, Shelley y Whitman.

Expuso que en rarísimos casos una sociedad se muestra capaz de captar y expresar lo auténticamente bello de su época. Comentó la siguiente frase de Nietzsche acerca de los poetas: "Yo he echado mis redes en sus mares para coger peces, pero siempre he sacado la cabeza de un dios antiguo".

Respecto de Rubén Darío y de Federico García Lorca, entre otros poetas de fama, dijo, que, pese a todas las apariencias estaban demasiado apegados al espíritu tradicional.

Hizo después el elogio de Shelley y de Whitman como el de los dos mayores líricos modernos. Y al afirmar que la poesía es ante todo anuncio, revelación y liberación, concluyó: "Y si en el mundo ya no será fácil descubrir constelaciones inéditas, el cosmos del alma humana está lejos, sin duda, de haber agotado sus posibilidades y de jurar que los mayores poemas esperan aún su hora y serán los más libres, así como los caballos indios de la Pampa—los más tempestuosos y profundos caballos que sintió la tierra—no precisaban freno".

El señor Franco disertará mañana en la Casa Central Universitaria sobre el interesante tema: "Sarmiento entre argentinos y chilenos".

SERA SOLUCIONADO PROBLEMA DE LA SOBREPRODUCCION DE PAPAS

MEDIDAS CONCRETAS HA ADOPTADO EN ESTE SENTIDO EL MINISTRO DE AGRICULTURA, SEÑOR MENDOZA

Siguiendo las directivas que al respecto había dispuesto en ocasión oportunidad el Vicepresidente de la República, señor Duhalde, el Ministerio de Agricultura —por intermedio de sus organismos dependientes— está llevando a la práctica una serie de medidas concretas tendientes a solucionar el problema de la sobreproducción de papas.

Así como el Instituto de Economía Agrícola, por instrucciones impartidas por el Ministro señor Mendoza, ha realizado lo siguiente:

1.o.— Acordó autorizar contratos de exportación de papas superiores a los de cualquier año anterior, y está en condiciones de ampliarlos aún más.

2.o.— Ha establecido un poder comprador de papas en las provincias de Talca y Ñuble, con el objetivo inmediato de abastecer las zonas del Norte Chico, y en parte, la demanda de la ciudad de Santiago.

3.o.— Ha estudiado y resuelto la adquisición de un total de 124 mil sacos de papas, exclusivamente de la provincia de Chiloé, a precios que significan una justa defensa del productor, habiendo destinado estas adquisiciones al abastecimiento de las zonas salitreras, guardando, al mismo tiempo, debida consideración a una posible exportación a Bolivia.

4.o.— Se iniciaron ante el Gobierno peruano las gestiones del caso para la venta de 40 mil quintales de papas de la zona de Llanquihue, habiéndose recibido ya una respuesta que puede estimarse satisfactoria, y a un precio equitativo, en relación con los costos de producción de dicha zona.

Finalmente podemos informar que el Instituto de Economía Agrícola ha dado especiales instrucciones al personal de las Inspecciones Provinciales en Talca y Ñuble para adquisición de papas en dicha zona, y para acelerar las compras que se están efectuando en Chiloé, ha destinado personal de su oficina central, que, oportunamente, se trasladó a dicha isla.

5.o.— Por último, se encuentra en trámite la posibilidad de realizar próximamente una exportación apreciable de papas al Uruguay y a Brasil. Las dificultades de fletes y precios son detenidamente consideradas por el Gobierno.

CONCENTRACION DE EMPLEADOS DE BENEFICENCIA

Entusiasmo existe en los personales de los hospitales, por asistir a la gran concentración y desfile que estos personales efectuarán mañana viernes, donde de una vez más solicitarán del Supremo Gobierno la inmediata solución a su situación económica.

A la concentración en referencia asistirán parlamentarios de distintos partidos políticos, dirigentes de la CTCH y delegaciones de todos los hospitales del país.

Especialmente invitado, asistirá el Ministro de Salubridad, doctor Juan Garafulic, y el Ministro del Trabajo.

El acto empezará a las 20 horas, y será irradiado al país por Emisora Nuevo Mundo; harán uso de la palabra el secretario nacional del gremio, Nazario Salinas; el secretario general provincial, Fidel Tapia, y otros oradores.

ORDEN DEL DIA DE LA FEDERACION

El Consejo Provincial de Santiago ordena a todos los sindicatos de la provincia, que tienen que estar a las 19 horas en la Plaza Baquedano, con sus estandartes y motes alusivos, para desfilar hacia el Teatro Bolívar.

SERAN CONFECCIONADOS DOS MIL AJUARES PARA LACTANTES

DIRECCION DE LA ESCUELA EXPERIMENTAL "PEDRO AGUIRRE CERDA" PUSO A DISPOSICION DEL GOBIERNO SUS TALLERES

El comité directivo de la Campaña Pro Vestuario Infantil, que preside la señora Yolanda H. de Duhalde, ha continuado recibiendo nuevas erogaciones de instituciones y del comercio en favor de esta obra benéfica.

COLECTA EN VALPARAISO

El Intendente de Valparaíso comunicó al comité directivo que la Colecta Pro Vestuario Infantil, que fué postergada, se realizará mañana viernes. Cabe recordar que Valparaíso y otras localidades postergaron la colecta indicada, la que se efectuará oportunamente en cada localidad.

NUEVOS DATOS DE PROVINCIAS

Además de la lista publicada de los resultados de la colecta en las provincias, el comité de la campaña ha recibido las siguientes nuevas informaciones:

Curicó, 5.740 pesos; Curacautín, $ 5.751.60; San Vicente, 5 mil 603 pesos 40 centavos y especies; Valdivia, $ 3.205.60; Chanco, 516 pesos.

CONFECCION DE ROPAS

Se informó oportunamente que el comité ejecutivo de la campaña, por intermedio de Auxilio Social, pediría propuestas para la confección de una gran cantidad de ropa de niño. Al margen de estas propuestas, la directora de la Escuela Experimental "Pedro Aguirre Cerda", señora Olga Urtubia puso a disposición del Ministro de Salubridad los Talleres a su cargo para confeccionar un total de 2.000 ajuares para lactantes. El Ministro Dr. Garafulic, agradeció la atención de la señora Urtubia y aceptó el ofrecimiento, manifestándole, al mismo tiempo, que en su oportunidad le sería enviado el material necesario para estas confecciones.

Fechas de pago de las pensiones de retiro y montepío

EN EL CUERPO DE CARABINEROS

En la tarde de ayer se reunió el consejo de la Caja de Previsión de los Carabineros de Chile, con asistencia de la casi totalidad de sus miembros.

Se despacharon solicitudes de retiro, montepíos y modificaciones de pensiones que importan un mayor gasto anual de 523.216.82 pesos.

En materia de préstamos de auxilio el comité respectivo informó que en la semana se aprobaron solicitudes por un valor total de $ 376.900. Por su parte el Consejo aprobó otras de carácter urgente por un total de $ 70.000.

En operaciones de bienes raíces, se aprobaron algunas solicitudes de reparaciones de carácter urgente, de inmuebles hipotecados a la Caja.

Se acordó informar favorablemente al Gobierno de solicitudes presentadas por familiares de imponentes fallecidos en servicio activo en que pedían la devolución de las imposiciones erogadas por éstos a la Caja.

Se fijaron las siguientes fechas de pago para pensiones de retiro y montepío, durante el presente mes: Día 26: Jefes y Oficiales de Carabineros, Investigaciones, Identificación, Prisiones y ex Policías; día 27: Montepíos; día 28: Suboficiales y tropa de Carabineros, Investigaciones, Identificación y Prisiones, desde el N.o 1 al 3.600, inclusive; y Suboficiales y tropa de ex Policía; día 29: Suboficiales y tropa de Carabineros, Investigaciones, Indentificación y Prisiones, desde el N.o 3.601, adelante.

Finalmente, se consideraron diversas otras materias de carácter administrativo.

Esta semana se resolverá sobre la inamovilidad

DICE EL MINISTRO DEL INTERIOR

En el Ministerio del Interior fuimos informados ayer, que en el curso de la presente semana, se resolverá sobre la promulgación de la ley, recientemente despachada por el Congreso(que establece la inamovilidad de los funcionarios públicos y semifiscales.

PARO EN LA OFICINA PEDRO DE VALDIVIA

A las 7 horas de ayer se declararon en huelga de brazos caídos, 350 obreros de la Maestranza de la Oficina Salitrera Pedro de Valdivia.

Este paro tuvo su origen en el rechazo por parte de la Empresa de un pliego de peticiones presentado por el personal. La Compañía aduce que legalmente no corresponde la presentación de un petitorio, encontrándose en vigencia el convenio celebrado el año pasado.

Según los informes oficiales, se teme que el movimiento se extienda a las demás secciones de la oficina, incluso a María Elena, que totalizan 7.500 obreros.

SERA REGLAMENTADO EL ACUERDO DE EMPRESARIOS Y COBRADORES

EL MINISTERIO DEL INTERIOR NOMBRO AYER UNA COMISION CON ESTE OBJETO

El Ministerio del Interior dio curso ayer al siguiente decreto:

"Desígnase una Comisión formada por las personas que se indican, para que, en el plazo de cinco días, estudie y proponga un proyecto de reglamento para la aplicación de los acuerdos adoptados por la comisión designada por decreto de Interior N.o 4.173, de 26 de julio último, que se contienen en el informe de dicha comisión de 2 de agosto en curso, y que se refiere a la jornada de trabajo y remuneraciones de choferes y cobradores de autobuses y microbuses:

Por la Dirección General de Transporte y Tránsito Público, don Waldo Palma Miranda;

Por el Ministerio del Trabajo, el Inspector Provincial del Trabajo de Santiago, don Alfredo Montecinos S.;

Por la Ilustre Municipalidad de Santiago, un representante que designará la Corporación;

Por el Sindicato General Profesional de Dueños de Autobuses de Santiago, don Luis Humberto Agüero Quiroga, y

Por la Federación Provincial de Empleados, Choferes y Cobradores de Autobuses y Microbuses, don Carlos Ibáñez King.

Las sesiones de la Comisión nombrada podrán efectuarse con la asistencia de tres de sus miembros, a los menos.

Tómese razón, regístrese, comuníquese y publíquese.

V. Merino Bielich.— Fernando Moller B. — Lisandro Cruz Ponce".

MAS DE VEINTE MIL NIÑOS HA SALVADO DE LA MUERTE LA LEY DE LA MADRE Y EL NIÑO.

★ ★ ★

OBRA DEL DOCTOR CRUZ COKE

GANADO CHILENO FUE PREMIADO EN EXPOSICION QUE HUBO EN ROSARIO

POR PRIMERA VEZ UN CONJUNTO DE EXPONENTES DE LA GANADERIA NACIONAL SE PRESENTO A UN TORNEO EXTRANJERO

Auspiciada por la Sociedad Rural de Rosario, República de Argentina, se inauguró el 3 de agosto, la 46.a Exposición de Animales. Este torneo revistió especial importancia para nuestra ganadería, debido a que por primera vez se presentaba un conjunto de vacunos nacidos en el país, a competir con los mejores exponentes de la ganadería de Argentina.

PLENO EXITO

A la fiesta de inauguración y actos siguientes, concurrieron el Ministro de Agricultura del vecino país, el Embajador de Chile, señor Alfonso Quintana, autoridades, etc. La selección de los animales premiados constituyó una labor técnicamente difícil, debido a que los planteles argentinos habían enviado sus mejores exponentes. Sin embargo, la alta calidad de los vacunos enviados por Chile, quedó de manifiesto al obtenerse 10 premios, a saber: 1.o Reservado Campeón y Primer Premio, para el toro "Picaro César", del criadero M. L. Donoso de Herrera. Este animal se vendió en $56.000; 2.o y tercer premios para los toros "Patriota Juvelier" y "Ron Hausmeister", del mismo criadero. 3.o Primer y segundo premios para los toros "Maple Dutchland" y "Lord Rag Aple", del criadero "Lo Matta"; 4.o Un primer premio y dos segundos premios para los toros "Kees Alof", "Pietje's Deyne" y "Adriana's Maurito", del criadero Chorrillos, y 5.o Un segundo premio para el toro "Edison Wervachting", del criadero "Las Palmas", de Llay-Llay. Los animales fueron vendidos con promedios de $ 45.000, $ 40.000, $ 32.000 y $ 30.000, cada uno.

EFICIENCIA DE NUESTRA GANADERIA

Este conjunto de animales fué enviado a Rosario, por la Corporación de Fomento de la Producción y la Asociación de Criadores de Ganado Holandés-Chile. De esta manera se acredita en el extranjero mismo, la política de fomento ganadero de la Corporación. Dentro de pocos días se inaugurará la Exposición Internacional de Palermo, y en ella participará otro conjunto de ganado nacional.

MANIFESTACION A DON SANTIAGO BRURON

En el Restaurante de la Quinta Normal, se efectuará, a las 21 horas del próximo sábado, la comida que los empleados particulares ofrecen al señor Santiago Brurón, con motivo de su alejamiento de la presidencia nacional de la Confederación de Empleados Particulares (CONEP).

Concurrirán delegaciones de provincias, sabiéndose ya de las adhesiones de las Federaciones de Valparaíso, O'Higgins, Colchagua, Curicó y Talca.

Se nos encarga advertir que las adhesiones se reciben en Los Serenos 470, oficina 41, teléfono N.o 67539.

NECESITO
La colaboración de un
HIPNOTIZADOR
con fines de experimento, por pocas horas.
Cartas a H. K. G.
Casilla 81-D.

CATEDRATICO PERUANO, SR. FELIPE BARREDA, LLEGA ESTA SEMANA

El señor Felipe Barreda Laos, catedrático, historiador y jurista peruano, llegará en la presente semana, invitado por el Rector de la Universidad de Chile, para dar en ese plantel un ciclo de conferencias sobre su especialidad.

La primera de estas disertaciones versará sobre: "Hispano América el Nuevo Orden y la Crisis del Derecho Internacional", y será en el Salón de Honor de la Universidad de Chile, el sábado 10 del presente.

La segunda de estas disertaciones versará sobre el tema "Economía y Comercio Americanos", y se efectuará el próximo lunes 12, en el Aula Magna de la Escuela de Derecho, (Pío Nono-Bellavista).

Ambas conferencias serán a las 18.45 horas.

CASIMIRES
PEINADOS, POR
CORTES.
VENTAS POR MAYOR
Y MENOR.
ALAMEDA 3031

FUERZA AEREA DE CHILE

Llámase a concurso para ingresar a un Curso de Radiotelegrafistas de la Fuerza Aérea de Chile.

Para ingresar a este Curso se necesitan los siguientes requisitos:

a) Servicio militar efectivo, con buena licencia;
b) Estudios completos de instrucción primaria;
c) edad hasta 25 años;
d) estado civil, soltero;
e) salud compatible con el servicio de Aviación.

Los interesados deben presentarse al Departamento de Comunicaciones de la Fuerza Aérea —Ministerio de Defensa Nacional— 3.er piso, Santiago, acompañando los documentos que acrediten cumplir con los requisitos exigidos: diariamente de 9 a 12 y de 15 a 18 horas, hasta el 17 del presente mes.

EL DIRECTOR DE LOS SERVICIOS

Instituto de Economía Agrícola
PROPUESTAS PUBLICAS

El Instituto de Economía Agrícola solicita propuestas públicas para la distribución de la carne congelada de vacuno de su propiedad, depositada en el Frigorífico de Valparaíso.

Los antecedentes pueden consultarse en la Secretaría General del Instituto de Economía Agrícola.

Las propuestas se abrirán en la Oficina de la Vicepresidencia, Teatinos 40, 8.o Piso, el día lunes 12 del presente, a las 11 horas.

El Instituto de Economía Agrícola se reserva la facultad de rechazar todas las propuestas.

EL VICEPRESIDENTE EJECUTIVO.

D. Antonio Serrano Director General de Informaciones

D. ANIBAL JARA PIDIO PERMISO

El Director General de Informaciones y Cultura, don Aníbal Jara Letelier, solicitó del Ministerio del Interior, un permiso de un mes 6 días, por motivos particulares. En su reemplazo se designó ayer mismo, al señor Antonio Serrano Palma, quien lo subrogará durante ese tiempo, sin perjuicio de sus funciones de vicepresidente ejecutivo de la Caja de Previsión de los Carabineros de Chile.

También solicitó licencia, por motivos particulares y por el mismo espacio de tiempo, el secretario general de la Dirección de Informaciones, señor Domingo Durán Neumann. Será reemplazado por el funcionario a quien corresponda, de acuerdo con el escalafón del servicio.

CARTAS A "LA NACION"

Distinguido señor:

En diversos diarios de la capital se ha estado informando que gracias a una gestión del Supremo Gobierno, la Excma. Corte Suprema, después de oír a las Ilmas. Cortes de Apelaciones, ha presentado un proyecto de ley para reprimir los juegos de azar.

También se ha informado de las diversas soluciones propuestas y en ninguna de ellas se hace referencia al hecho de estar terminantemente prohibido toda operación que tenga por objeto procurar ganancias por medio de la suerte, cualquiera que sea el nombre de esta ganancia, según lo dispone el decreto ley N.o 71.

En la práctica parece, señor Director, que este Decreto estuviera abrogado, pues en todas partes especialmente en locales de Ferias y entretenimientos, se hacen rifas de libros, muñecas, carreras de caballos, se juega al carrito a vista y presencia de la policía, y nadie lo impide, porque el Juzgado de Policía Local dice que, esta clase de operaciones o negocios no constituyen juegos de azar, a pesar de que es cuestión de pura suerte sacarse el premio.

Si se quiere reprimir el juego, hay que terminar con la explotación de esta forma.

CURSOS LIBRES EN LA UNIVERSIDAD DE CHILE

Durante la presente semana se reciben las inscripciones para los siguientes cursos libres: Administración Fiscal; Electrotécnica Industrial y Radiotécnica; curso de árabe elemental.

Estos cursos son vespertinos y las solicitudes de matrícula se reciben en la Casa Central de la Universidad de Chile, oficina 1, de 10 a 13 y de 16 a 20 horas.

NINGUN GRIEGO TIENE NEGOCIOS ESPECULATIVOS

El Cónsul de Grecia en nuestro país, señor Andrés Orphanópoulus, ha dirigido al senador don Manuel Muñoz Cornejo, una nota en la cual se refiere a lo afirmado por el parlamentario nombrado, en el sentido de que un ciudadano extranjero, de nacionalidad griega, participaría en la especulación con el azúcar. Expresa el Cónsul que ninguno de sus connacionales residentes en Chile, tiene negocios de esa naturaleza.

Todo es cuestión de costumbre. Miremos venir las Colectas como la lluvia o el rocío, y daremos gustosos el jueves 8 para ayudar a los necesitados del barrio de Andacollo.

OJO: TRIUNFE UD.!
ESCUELAS POLITECNICAS M C R DIAZ CASCOCNE
¡APRESURESE!
"Defiéndase de las crisis". Prepárese para el nuevo mundo de la postguerra. Pida prospectos. "INTERNADO PARA SEÑORITAS DE PROVINCIAS, 33 años de prestigio al servicio del país. Reconocidas Supremo Gobierno. — HAGASE PROFESIONAL Y TRIUNFARA EN LA VIDA.
SANTO DOMINGO 670

MAS RENTA
obtendrá su dinero invertido en mutuos hipotecarios por intermedio de
CARLOS OSSANDON G.
Nueva York 25.

NOTICIAS DIVERSAS

OFERTAS DE TRABAJO. — El Departamento de Colocaciones de la Dirección General del Trabajo ofrece las siguientes oportunidades de trabajo: 4 choferes; 4 cobradores; 1 matrimonio para parcela; 2 repartidores; 6 carpinteros mueblistas; 8 carpinteros de construcción; 2 albañiles; 1 concretero; 10 obreros de sastre; 2 mecánicos de auto; 4 enfierradores; 1 cajista; 4 fogoneros; 2 maquinistas de compresora; 2 maestros hojalateros; 5 aparadoras; 3 bobinadoras; 15 cocineras; 10 empleadas para el servicio de mano; 8 empleadas de mano; 4 niñeras. Estas ocupaciones pueden solicitarse a las Oficinas de Marcoleta 90, de 9 a 12, y de 15 a 17 horas. Se exige el carnet de identidad al día, y buenos antecedentes de trabajo.

ACCION CIVICA Y CULTURAL. — Hoy a las 19.40, se efectuará en el local de Bandera 140-A, tercer piso, una reunión de la Acción Cívica y Cultural. Se tratará importante materia administrativa.

BOLETIN DEL TIEMPO. — El Observatorio del Salto informa que en las últimas 48 horas una nueva depresión atmosférica ha empezado a invadir la región Sur, determinando lluvias y mal tiempo desde Aysén hasta Arauco. Resto, Centro y Norte, buen tiempo, sequías y heladas.

Equipos instrumentales: Están siendo instalados en los estudios y sección sismológica del Observatorio del Salto. Son de los nuevos sismógrafos construídos en la URSS, los cuales se caracterizan por su alta sensibilidad, análoga a la de los microscopios electrónicos.

Informe para la agricultura: Previsión del 8. Un nuevo período de mal tiempo y lluvias comenzará a desarrollarse en las Zonas Sur y Extremo Sur, pero por el momento están fuera de su radio de acción el Centro y Norte Chico. Previsiones para la siembra de agosto y primavera pueden solicitarse al Observatorio del Salto, casilla 130, Santiago.

CONJUNTO ARTISTICO DE LOS CANILLITAS. — Se sigue preparando el festival literario y musical en homenaje al popular canillita y campeón Manuel Plaza. Este acto se realizará en Radio Bulnes el 11 del presente.

SOCIEDAD AMIGOS DE LA CIENCIA. — Bajo los auspicios de la Sociedad de Amigos de la Ciencia, se efectuará en la Sala de Conferencias de la Universidad de Chile, hoy a las 18.45 horas, una conferencia de don Aníbal Bascuñán, sobre "Ciencia y Derecho".

$ 156.954.065 SE RECAUDARON EN EL MES DE JULIO PPDO.

Durante el pasado mes de julio las Aduanas de la República recaudaron la suma global de $ 156.954.065, por diversos conceptos, en la siguiente forma:

Por derechos de exportación, $ 151.449; por derechos de importación, $ 84.239.569; por impuestos, $ 63.042.256; por otras entradas, $ 9.520.791.

FALLECIO UN SOCIO DE LA FEDERACION DE SUB-OFIC. Y CARABINEROS

La Federación de Suboficiales y Carabineros en Retiro, tiene el sentimiento de invitar a los funerales del consocio don Leopoldo Canales González, que partirán de calle Ramírez 43, (barrio Plaza), hoy, a las 16.30 horas, rumbo Cementerio General. Punto de reunión: Ramírez 43.

¿Lo sabía Ud?

EN LA IGLESIA DE SN. FRANCISCO SE CONSERVA UNA PEQUEÑA IMAGEN DE LA VIRGEN TRAIDA A CHILE POR DON PEDRO DE VALDIVIA

CUANDO CHILE TOMO POSESION DEL TERRITORIO DE MAGALLANES FUNDANDO PUNTA ARENAS, PRECEDIO A FRANCIA POR UN SOLO DIA, PUES AL DIA SIGUIENTE LLEGO UN BUQUE FRANCES CON EL MISMO PROPOSITO.

EL PROCEDIMIENTO EMPLEADO PARA MANTENER LA FRESCURA DEL JUGO DE NARANJAS EN ORANGE CRUSH ES SECRETO Y PATENTADO

Orange-Crush
COMPAÑIA CERVECERIAS UNIDAS

DIRECCION GENERAL DE APROVISIONAMIENTO DEL ESTADO

PROPUESTA PUBLICA POR MATERIAL DE ENSEÑANZA IMPRESO

Solicítanse propuestas públicas por la impresión de Silabarios y Libros de Lectura, para las Escuelas Primarias de la República.

Las propuestas se abrirán en la Dirección de Aprovisionamiento del Estado, Amunátegui 66, el día 3 de Septiembre de 1946, a las 11 horas.

Bases y antecedentes en la Sección Imprenta de esta Dirección.

EL DIRECTOR.

Obtuvo jubilación el Inspector Gral. de la Esc. de Arquitectura

AGRADECIMIENTO DE LA FACULTAD

Ha obtenido su jubilación el señor Carlos Mandiola Grove, Inspector General de la Escuela de Arquitectura, después de 44 años de servicios.

Con este motivo, el Decano de la Facultad, señor Hermógenes del Canto, le ha dirigido la siguiente comunicación:

"La Facultad de Arquitectura de la Universidad de Chile, en su sesión del 30 del mes próximo pasado, se impuso de su retiro de las tareas administrativas de la Universidad, acogiéndose a una merecida Jubilación por el Estado.

La Facultad acordó por la unanimidad de sus miembros, expresarle sus agradecimientos por los dilatados y eficientes servicios que usted prestó a la Escuela de Arquitectura de la Universidad de Chile, como Inspector General de ella.

Acuerdo que me es grato poner en su conocimiento en nombre de todo el personal docente".

EL DR. PRATS HABLARA MAÑANA POR LA RADIO NAC. DE AGRICULTURA

Mañana viernes ocupará el espacio radial Tribuna Libre, que transmite diariamente la Radio Sociedad Nacional de Agricultura, a las 13.30 horas, el Prof. Dr. Florencio Prats, Sifilólogo del Servicio Médico Nacional de Empleados, quien se referirá al interesante tema: "¿Tiene Ud. mortificada su vida por alguna reacción positiva de la sangre?".

DELEGADO SCOUTIVO POR CONCEPCION

El Directorio Provincial de Concepción de la Asociación de Boy Scouts de Chile acaba de reelegir, por un nuevo período, en el carácter de delegado nacional, al señor Francisco Hinojosa Robles, quien continuará desempeñando su cargo en el directorio general hasta el año 1949.

El señor Hinojosa es también presidente de la Brigada de Boy Scouts "Ismael Valdés Vergara", de la Comuna de Providencia.

DOLORES
Mejoral
RESFRIADOS

UNIVERSIDAD POPULAR "VALENTIN LETELIER"

La Universidad Popular "Valentín Letelier", dependiente de la Universidad de Chile, iniciará los siguientes cursos en las fechas que se indican:

CURSOS COMERCIALES. — Se iniciarán el 12 del presente mes. Grados Elemental y Medio. La matrícula se atenderá solamente en la presente semana.

CURSOS DE CULTURA PRIMARIA PARA ADULTOS.— Se iniciarán el 25 del presente, 5.o y 6.o año. Durarán cuatro meses y para ingresar a ellos es necesario rendir examen de admisión, examen que se tomará el 20 del presente, a las 19 horas, en la Secretaría.

CURSOS PRE-UNIVERSITARIOS.— De Medicina, Ingeniería, Arquitectura, Leyes, Agronomía, Dentística, Farmacia y Pedagogía. Se iniciarán en el presente mes y se referirán a la segunda parte de estos cursos; la tercera se iniciará en octubre y tendrá por objeto la preparación para el Bachillerato.

CORTE Y CONFECCION.— Se iniciarán próximamente, en la fecha que se indicará con la debida oportunidad.

Mayores informaciones y atención de matrícula en la secretaría de la Universidad Popular, Casa Central Universitaria, O'Higgins 1058 primer piso, teléfono 82453. Todos los días, de 9 a 12 y de 15 a 21 horas.

VARIOS CONCURSOS PARA PROVEER CARGOS EN LA EDUCACION PU

La Dirección General de Educación Primaria ha llamado a concurso de antecedentes a fin de proveer la Subdirección de la Escuela de Primera Clase de Hombres N.o 45, de Santiago.

Las oposiciones y los antecedentes se reciben en las Inspecciones Escolares hasta el día 17 de agosto.

DIRECCION GENERAL DE ENSEÑANZA PROFESIONAL

Llámase a concurso de antecedentes para proveer los siguientes cargos en los establecimientos que indican:

ESCUELA DE ARTES VALLENAR.— Contadores de Talleres, y 10 horas de clase (Matemáticas) de la Especialidad de...

ESCUELA VALDIVIA.— Profesor... cidad con 31 horas de clase.

Los antecedentes deben dirigirse a la Dirección de Enseñanza Profesional N.o 1342, hasta el 15 próximo, acompañando ficha para concurso. Se proporcionará a los interesados oficinas y establecimientos de servicio.

DEL MINISTERIO DE EDUCACION

NOMBRAMIENTOS.— Por decretos del Ministerio de... se han hecho los siguientes nombramientos:

Inspector General de la Escuela de Artes y Oficios, señor Cares Morales; Directora de la Escuela N.o 4 de La Laja, ... Fernández.

CREACION DEL INSTITUTO COMERCIAL.— Anexo al Pedagógico Técnico ha sido creado un Instituto Comercial.

ASIGNATURA DE MUSICA.— Se ha dado curso al... Ministerio de Educación que crea la asignatura de música en la Escuela de Artes y Oficios.

FONDOS PARA REPARACION.— Se ha destinado la... $ 230.400 para la conservación y reparación de los edificios por la Sociedad Constructora de Establecimientos Educacionales.

OBREROS DEL CUERO RECTIFICAN VERSION DE UN INCIDENTE

Con respecto a una información publicada ayer, sobre incidente entre obreros del Cuero, formulada personalmente por un grupo de personas que intervinieron en los hechos ocurridos, se presentó a LA NACION, un numeroso grupo de obreros de la firma Aycagüer y Duhalde y Cía. Ltda., y nos manifestaron que en realidad, la exposición hecha por los huelguistas carece de veracidad.

Expresaron que más de cien huelguistas provocaron e intentaron agredir a Alberto Valdés, miembro del Sindicato de la firma. Ante esta situación, se vieron obligados a defender a su compañero y en ningún momento hirieron a los asaltantes. En la Cuarta Comisaría quedó evidenciado este hecho, saliendo en inmediata libertad algunos de los obreros de Aycagüer y Duhalde, que fueron a declarar al tenor de los hechos ocurridos.

REVISTA "CONFERENCIA"

Se encuentra en circulación el N.o 2 de la revista "Conferencia". Esta revista es editada por la Universidad de Chile, y reproduce el texto de las más importantes conferencias que se dan en ese plantel.

CURSOS DE FRA... EN EL COLEGIO "LOUIS PASTEUR"

De acuerdo con el... pliación de sus activi... turales, el Colegio "... teur" iniciará hoy sus... cursos de francés.

Estos comprenden... diversos grados y se... rán, en relación con... rias:

1.o—Curso de recuper... ra estudiantes secun...

2.o—Cursos para adu... mental, medio y sup...

3.o—Curso especial... tura moderna fran... de conferencias.

Estos cursos se desarr... 17 a 18 horas, el prim... pués de las 18 horas, ... tes.

Las personas que de... cribirse, pueden dirigir... mo Colegio, ubicado ... Dieciocho N.o 245, ... de 10 a 12.30 horas, y ... 18 horas, o al teléfono...

MATERIAL... DE LOS ULTIMOS ... CIOS DE SANTA ...
Fierro para techo, ventanas, roble de ... metros de largo, ... te 11 metros de ... de cielo, vigas, ... cones y ventanas ...
VENTAS POR ... CION HOSPITAL ... JUAN DE DIO...

GASTE MENOS Y VISTA MEJOR
SASTRERIA
J. Garcia
ESTADO 30

REMATE DE PLANCHAS DE FIE... EN EL APOSTADERO NAVAL DE TALCAHUANO

El Lunes 19 de Agosto a las 15 horas, rematará... patios del Arsenal, al lado de las Carboneras, por ... señor Comandante en Jefe de la 2.o Zona Naval:

27 planchas acero (coraza) de 2" de espesor, ... aproximado de 40.470 kilos;

2) El planchaje rematado deberá ser retirado ... nal en el plazo de 15 días hábiles, después de efe... remate, de lo contrario se pagará bodegaje;

3) La Armada se reserva el derecho de ... número de planchas el día del remate, si las ne... del servicio así lo requieren.

A la vista desde el Viernes 16. Pago inmediato.

LUIS DOMINGO SOLA TORO,
Martillero Público.

Oficina: Aníbal Pinto 202. — Teléfono ...

TALCAHUANO

MUNICIPALIDAD DE SANTIAGO

A LOS CONDUCTORES DE VEHICULOS

Se avisa a los conductores de vehículos, que en atención al gran número de ac... tes del tránsito, se sancionará severamente a las personas que cometan las siguientes infracciones:

Manejar bajo la influencia del alcohol;
Manejar con exceso de velocidad o no disminuirla en las esquinas;
Tener los frenos de pie en mal estado;
Manejar sin documentos o tenerlos vencidos;
Pasar por la derecha a un vehículo en marcha;
No obedecer las señales de las semáforas o de Carabineros;
Usar luces encandilantes en calle de doble tránsito;
Faltar el respeto a Carabineros;
No usar anteojos debiendo llevarlos;
Estacionarse en doble fila en calles de tránsito intenso;
Tocar la bocina con insistencia innecesaria.

JUAN E. DELPIANO.
DIRECTOR DEL DEPARTAMENTO DEL TRANSITO

Hoy se pone término a la 1.a rueda del certamen de fútbol de las reservas

ATACA EN EL PROGRAMA PARTIDO ENTRE MAGALLANES Y UNION ESPAÑOLA, QUE SE JUGARA EN LA CANCHA NORTEAMERICA.— COLO COLO, QUE SIGUE DE INTERO E INVICTO, ALINEARA CON GREEN CROSS

Esta tarde se disputará la última fecha de la primera rueda del campeonato oficial de fútbol de reservas de Honor y que hasta el momento encuentra al elenco de Colo Colo en el primer lugar, habiendo experimentado derrota alguna. Este team tendrá como contendor al Green Cross que se dará a conocer en seguida los detalles pormenores de la etapa.

CANCHA DE BARRANCAS. — 15.15 horas: Santiago con Badminton. Arbitro, señor Julio Whitaker. Director de turno, señor E. Jiménez.

16.15 horas: Santiago National con Audax Italiano. Arbitro, señor Rodolfo González. Director de turno, señor Iñiguez.

ESTADIO UNIVERSIDAD CATOLICA. — 15.15 horas: Colo Colo con Green Cross. Arbitro, señor Martín Ramírez. Director de turno, señor Trolsman.

COLO COLO: Rodríguez; Fuenzalida y Sorrel; Romo, Cornejo y Díaz; Ibaceta, Valdivia, Pizarro, Díaz y Navarro.

GREEN CROSS: Tuane; Araya y Rodríguez; Hormazábal, Araya y Díaz; De la Jara, Cáceres, Cortés, Maturana y Torrens.

CANCHA NORTE AMERICA.— 15 horas: Universidad de Chile con Iberia. Arbitro, señor Guillermo Díaz. Director de turno, señor M. Medina.

U. DE CHILE:
Remenick
Mateu Dalbadié
Espinoza Alamos Barahona
Díaz González Saide Leiva
Balbuena
—O—
Abumohor
Díaz Tunzio Garrido Ferg
Díaz Araya Rojas Sepúlveda
Peña Soto
Araya
IBERIA:
16.30 horas: Magallanes con U. Española. Arbitro, señor Víctor Díaz. Director de turno, señor Tapia.
MAGALLANES:
Soto
Fagalde Albadiz
Romero Cornejo Miranda

Ayer en la tarde, en la cancha del Internado Nacional Barros Arana, y en presencia de la mayor parte del alumnado del establecimiento, se realizó un programa de fútbol, que alcanzó señalado interés.

En primer término definieron el título de campeón del Colegio, en la División Superior, los equipos del Sexto Año A y Quinto Año B, imponiéndose aquél, merecidamente, por la cuenta de 2 goles contra 0. Es de hacer notar que estos mismos cuadros se habían enfrentado en cinco oportunidades, registrándose en todas ellas igualdad en el score. La constitución de los elencos fué la siguiente:

López Palma Rodríguez
Pinto Muñoz
—O—
Martino. Saldías
Prieto Machuca Rojas
Beperet Garrido Leal
Pérez Flores
Romero
U. ESPAÑOLA:

SABADO 10.—ESTADIO PLAYA ANCHA (Valparaíso).— 16.30 horas: Santiago Wanderers con Universidad Católica. Arbitro, señor Luis Proverbio. Director de turno, señor Otto Lurs.

PUNTAJE

Hasta el momento, el puntaje va de la siguiente manera:
1.o Colo Colo, con 19 puntos.
2.o Unión Española, con 14.
3.o Wanderers, con 13.
4.o Magallanes, con 12.
5.o Badminton, con 10.
6.o Audax Italiano, con 9.
7.o U. de Chile, con 8.
8.o U. Católica, con 7.
9.o Green Cross, con 6.
9.o Santiago National, con 6.
11.o Santiago, con 5.
12.o Iberia, con 3.

El Wanderers tiene tres encuentros pendientes.

Por haber viciado sus partidos los clubes Iberia y Green Cross, fueron otorgados los puntos reglamentarios a Magallanes y Santiago National, respectivamente. Esta determinación se debió a que aquellas entidades incluyeron tres jugadores de su cuadro de honor, en circunstancias que el reglamento interno de la división permite la inclusión hasta de dos jugadores del cuadro superior que jugó su último match oficial del torneo de la División de Honor.

La tarde deportiva de ayer en el Internado Nacional Barros Arana

SEXTO AÑO A (listados): Muñoz; Garrido y Berríos; Edwards, R. Sánchez (capitán) y Castillo; Reyes, Navarro, Montecinos, Tapia y T. Miranda.

QUINTO AÑO (azules): Pinto; Matus y R. Pizarro, Cantuarias, Moyano y Macelras; Hirmas (capitán), Quiñones, Loyola, Dinamarca y Gotelli.

Autores de los goales fueron Reyes y Montecinos.

En el encuentro principal, midieron sus fuerzas los teams infantiles del Magallanes e Internado, obteniendo el triunfo el conjunto albiceleste, por el mínimo score, tanto que señaló el puntero izquierdo, Javier Gálvez. El partido agradó por lo estrecho de su desarrollo y por el entusiasmo de que hicieron gala los protagonistas, no observándose en momento alguno una superioridad determinada.

Arbitró el alumno del Internado, Hernán Gigogne, correctamente. Formación de los equipos:

MAGALLANES: (albiceleste): Suárez; Toro y Saavedra; Reyes (Riquelme), J. Providell (capitán) y V. Muñoz; E. Moraga, S. Providell, Lobos, L. Muñoz y J. Gálvez.

INTERNADO (blancos): Vicentini (Cabezas); Pacheco y Pino; Esparza, Piracés y Edwards Miranda, Delorme (Tapia) Loayza (capitán), Palazuelos y Carrasco.

RECHAZADA LA CENSURA CONTRA EL DIRECTORIO DE ARBITROS LOCALES

En la sesión que celebró antenoche el Consejo Superior de la Asociación de Arbitros de Santiago, un grupo de socios presentó un voto de censura en contra del directorio presidido por el señor Alfredo Vargas, por haber permitido al referee argentino, señor Bartolomé Macías, dirigir un match de la competencia ordinaria de la serie profesional.

Después de las explicaciones dadas por el directorio, el Consejo rechazó esa moción, por considerarla al margen de la votación. Por último, la totalidad de los miembros reiteró sus deseos de trabajar por la prosperidad de la institución.

La Asociación de Volantes reparte hoy sus premios

CORRESPONDIENTES A LA ULTIMA CARRERA

En una comida que se efectuará hoy a las 21.30 horas, en el Club Militar, la Asociación de Volantes de Chile procederá a repartir los premios a los ganadores del "Circuito Salinas", prueba automovilística corrida hace algunos días.

La nómina de los premiados es la siguiente:

CATEGORIA NOVICIOS.— 1.er premio: $ 5.000 y una copa de plata donada por Tirosele, ganado por Hugo Reppetto; 2.o premio: $ 3.000 y una copa donada por Reginato Hnos, ganado por Julio Alonso; 3.er premio: $ 1.000 y una copa de plaqué donada por Herman Hnos y Cía. Lida., ganado por Eduardo Eyquem; 4.o premio: Una batería Chrico y una bocina doble tono, donados por Costa y Gallo y Julián Sánchez, respectivamente, ganado por Artemio Espinoza; 5.o premio: Una bomba eléctrica de bencina y un bombín de aire, donados por Casa Valiña, ganado por Ernesto Castro.

CATEGORIA CAMPEONES. — 1.er premio: $ 10.000 y una copa Perú, de plaqué, donada por el Cónsul General del Perú, señor Julio Balbuena C., ganado por Pedro Campos; 2.o premio: $ 5.000 y una copa de plaqué donada por Lledo Hnos., ganado por Miguel Nacrur; 3.er premio: $ 3.000 y una copa de plaqué, donada por Pelegrino, Cariola y Cía., ganado por Emmanuele Cuignet; 4.o premio: $ 1.500 y una copa de plaqué, donada por Guevara y Alonso, ganado por Guillermo Mendoza; 5.o premio: $ 1.000 y una bocina doble tono, donada por Auto Stock, ganado por Luis Vargas.

Las adhesiones se reciben en la secretaría de la Asociación de Volantes de Chile, ubicada en calle Lord Cochrane 66, hasta hoy a las 12 horas.

Toro, J. Providell y Lobos, destacaron por el Magallanes y Pino, Loaiza y Palazuelos por el Internado.

Es probable que el próximo miércoles se efectúe la revancha de este match, como preliminar de un partido entre el seleccionado del Internado y el cuadro juvenil del Club Deportivo de la Universidad de Chile.

Es un homenaje al Ecuador el que rinde esta noche la Federación de Básquetbol

INTERNACIONAL ENFRENTARA A BARCELONA, Y OLEA A LA ASOCIACION CRISTIANA

Por acuerdo de la Federación, la reunión oficial de básquetbol de esta noche será en homenaje al aniversario de la Independencia de la República del Ecuador.

La Asociación, prosiguiendo con su competencia ha programado dos encuentros que pueden asumir aspectos de interés, tomando en consideración las aptitudes y merecimientos de los contrincantes.

La reunión se iniciará con el partido a cargo de Internacional y Deportivo Barcelona, elencos que han cumplido una campaña bastante eficiente y que, por lo tanto, están en situación de brindar una buena exhibición.

Contarán con el concurso de los siguientes players:

Internacional: Salamovich, Ramos, San Martín, Becerra y Ziomi.

Barcelona: Niada, Stambuck, Menares, Haysang y Samsó.

En el encuentro de fondo, el quinteto del Deportivo Olea, que se ha perfilado como uno de los con más posibilidades a luchar con positivas posibilidades el título máximo, tendrá por adversario a la Asociación Cristiana de Jóvenes, el vicecampeón de 1945.

Alinearán así:

Olea: Sánchez Andrade, Montti, Salas y Valenzuela.

Y. M. C. A.: Kaptein Cornejo, Corona, Hernández y Retamal.

DON MIGUEL GONZALEZ, ELEGIDO PRESIDENTE DEL MANUEL CABRERA

En una reciente reunión general de socios, el Deportivo Manuel Carrera S. C., eligió la siguiente mesa directiva: presidente, señor Miguel González vicepresidente, señor Fernando Solís; secretario, señor Adolfo Silva; prosecretario, señor René Ocampo; tesorero, señor Tomás Solís; directores, señores: Regino Pérez, Luis A. Cabrera y Alfonso Cabrera.

En la misma reunión se acordó, por unanimidad, designar diario oficial a "LA NACION".

EL INSTITUTO SUPERIOR DE COMERCIO GANO POR GOLEADA

AYER AL LICEO LASTARRIA: 5 POR 0

En las canchas del Estadio Nacional prosiguió ayer en la tarde el campeonato oficial de fútbol que anualmente organiza la Asociación Escolar de Deportes.

En la Primera División el cuadro del Instituto Superior de Comercio, uno de los más eficientes de esta categoría, goleó al Liceo Lastarria por 5 tantos a 0, y el Liceo de Aplicación se impuso al Liceo Barros Borgoño por 2 a 0. El Liceo Amunátegui y el Valentín Letelier no se presentaron a cumplir su compromiso.

El Instituto Comercial N.o 2, en la Segunda División, derrotó al Comercial N.o 3, por la cuenta mínima.

Este campeonato continuará el miércoles próximo.

TEATROS Y CINES

LA PROXIMA PELICULA QUE SE EXHIBIRA EN EL TEATRO REX PERTENECE A WARNER

Presentada en los más bellos panoramas, dotada de la dirección excelente de Edmund Goulding y teniendo como protagonistas a Charles Boyer y Joan Fontaine, el drama titulado "La Ninfa Constante" perpetuará para siempre en el cinema la grandesa de Hollywood y la alta calidad de las películas del sello Warner que se estrena en el gran Teatro Rex. Este nuevo film que realza el cartel con la fama y el prestigio de los nombres de estos artistas mencionados y de Alexis Smith y otros que son tan conocidos como grandes en el historial del cine.

BERTA SINGERMAN SE DESPIDE HOY DE SANTIAGO

Se despide del público de Santiago, con las funciones de hoy en el Lux, el elenco de comedias que enfrenta y dirige la primera actriz argentina, Berta Singerman.

La jornada realizada por la ilustre intérprete en la sala de la Empresa Gallo, bella expresión de arte escénico de la que Berta Singerman puede enorgullecerse, es una cabal demostración del alto concepto que de la escena tiene esta actriz. El repertorio ofrecido resuma una habilidosa selección de la literatura teatral que Berta Singerman, nos brindó con gran dignidad artística y realzada por el prestigio y calidad de su trabajo personal. Es indiscutible que Berta Singerman es hoy por hoy, la actriz más interesante del teatro castellano, su figura, la joya de su voz, su fino juego escénico y su múltiple variedad de matices, así lo confirman. El público recordará gratamente la presencia de Berta Singerman en el Lux.

Para las funciones de despedida se ha elegido un bello programa, reponiéndose la deliciosa comedia de Paul Geraldy, "Si yo quisiera" y terminando con un recital poético. Este recital incluye la "Danza Negra" notable creación de Berta Singerman, "Tu me quieres blanca", de Alfonsina Storni, y como primicia, el estreno del poema de la poetisa chilena Stella Corvalán, "Sinfonía de Chile en ausencia". Es este poema, el canto evocador del poeta ausente que va recordando toda la tierra chilena, verso de rica galanura y que es una de las expresiones más bellas de nuestra compatriota.

Berta Singerman, la celebrada actriz argentina, que hoy pone término a su brillante temporada en el escenario del Lux.

"PURO CHILE" SE ESTRENA HOY EN EL IMPERIO

El sainete musicado en tres actos y seis cuadros, de Gustavo Campaña, "Puro Chile", será estrenado hoy en ambas funciones, a las 18.30 y 22 horas, en el Teatro Imperio.

Es ésta una obra francamente cómida y magníficamente espectacular, que entusiasmará a nuestro público de todas las categorías, porque tiene verdadera calidad, a la vez que vibración humana y calor de chilenidad.

La parte musical ha estado a cargo del propio Raúl Gárdy, que la interpretará y del maestro Jacobo Kohan. En los roles cantados y protagónicos actuarán Raúl Gárdy—, como hemos dicho—, y Lucy del Río; en los ballets, la pareja de baile Nena y Virginia; y en los roles cómicos, Alejandro Lira, Iris del Valle, Rolando Calcedo, Ester López, Gabriel Araya, Nena Mejías, Gabriel Maturana, Virginia Mejías y Vicente Sallorenzo.

"Puro Chile" será el espectáculo de la temporada, pues pertenece a un género completamente nuevo entre nosotros, aunque, con más propiedad, debiera llamarse una opereta chilena, a pesar de que sus autores lo han titulado modestamente "sainete musicado".

"ROSA DE AMERICA", UNA BELLA ESTAMPA DE ARTE

Bajo todo concepto, "ROSA DE AMERICA", está considerada como una de las más grandes películas de habla hispana. Y se justifica esto, ya que su realización ha constituído uno de los esfuerzos más extraordinarios de la cinematografía argentina, al llevar con propiedad y el respeto debido, a la pantalla, la vida de una de las figuras femeninas de mayor renombre en América: Isabel Flores, ese "corazón de rocío", conocida como, Rosa de Lima, la dulce mujercita que dejó la vida mundana, la codicia, la envidia, para entregar su corazón humano y dolorido al Señor.

Delia Garcés, es la gran actriz de esta gran película. Está digna y majestuosamente bella.

MARGARITA XIRGU Y LA OBRA POSTUMA DE GARCIA LORCA

Puede afirmarse que el anunciado debut de mañana en el Lux del elenco de comedias que encabeza la eminente primera actriz española Margarita Xirgu, trayéndonos como primicia el estreno de la obra póstuma de García Lorca intitulada "La Casa de Bernarda Alba" —es el acontecimiento escénico de mayor envergadura de los últimos años y justifica sobradamente el revuelo que existe en el ambiente por asistir a la entrée de la gran trágica.

EL TEMA.— Es un drama de egoísmo, de pasión. En la casa de Bernarda Alba, se está velando al marido y las lenguas de las criadas rivalizan en denuestos y maldiciones contra el ama. La acusan de fría de alma, de tirana, de avara y se advierte que lo dicen con verdad. Cinco son las hijas de Bernarda y a todas atenaces la férrea voluntad de la madre, que alejó de la casa a los hombres en tanto que éstas apenas por ellos... Es en resumen, como ha dicho el autor, un documento fotográfico de "mujeres de los pueblos de España", y en verdad en "La Casa de Bernarda Alba", que veremos mañana, hay crudeza fotográfica.

Es ésta la interpretación cumbre de Margarita Xirgu que, con su calificado elenco, obtuvo un ruidoso triunfo en su estreno en Buenos Aires, Montevideo y Lima.

AUDACIA, MISTERIO Y ROMANCE EN LA PRODUCCION DE TYRONE POWER QUE SE ESTRENARA MAÑANA EN EL T. NORMANDIE

Linda Darnell es la heroína del film "La Marca del Zorro", que mañana se empezará a exhibir en el ecran del Teatro Normandie. Tyrone Power aparece más emocionante que nunca en esta realización de la 20th Century Fox. Su tema lleno de audacia, misterio y romance emocionará y les traerá recuerdos de esos bellos tiempos a las personas que asistan al Teatro Normandie.

El sólo anuncio de que "La Marca del Zorro" sería exhibida nuevamente fué suficiente para lograr despertar la atención de los admiradores de Tyrone Power y Linda Darnell, que no cabe duda, en Chile son numerosos.

Advertimos al público que las boleterías del Teatro Normandie estarán abiertas desde las días de la mañana para evitar aglomeraciones de última hora.

"AGUANTEMOS HASTA EL 4" ESTRENA MAÑANA LAS REVISTAS DEL BALMACEDA

La Cía. Nacional de Revistas Tralalá, que dirige Pepe Harold, anuncia para mañana el estreno de la revista satírica y de actualidad política, intitulada "Aguantemos hasta el 4", original de Julio Puelma, musicada por el maestro Manuel Contardo y que por su graciosísimo libreto y pasajes comiquísimos está llamada a gustar sobremanera.

En esta revista tienen papeles de importancia Eugenio Retes, Orlando Castillo y Blanca Arce, quienes mostrarán un verdadero combate de chistes, todos de fina gracia y que por su originalidad mantendrán al espectador en constante hilaridad. Otra atracción será el debut de la vedette chilena Eva González.

Como de costumbre, el espectáculo combinado de variedades atracciones y cine se inicia con la exhibición de una película, anunciándose para el sábado el debut de los celebrados cómicos argentinos Dick y Biondi.

"DONDE MUEREN LAS PALABRAS", ES UNA PELICULA MAGNIFICA

Una notable expresión de la cinematografía argentina queda señalada con el film que la Sociedad Cinematográfica Band y Salas Ltda. presentará entre nosotros en una fecha próxima. Se trata de la magistral producción urdida dentro de una línea poemática: "Donde mueren las palabras", que ofrece el relato de la vida de un artista, cuya ambición provoca la muerte de su hija. "Donde mueren las palabras" es una nueva obra de arte de Artistas Argentinos Asociados, con el mejor actor de habla española: Enrique Muiño, al frente de un calificado elenco y con actuación especial de la gran bailarina María Ruanova, y la orquesta de la Asociación Filarmónica de Buenos Aires. La dirección musical ha estado a cargo del celebrado maestro Juan José Castro e intervienen asimismo el gran ballet de Margarita Walman y los famosos muñecos del Teatro del Piccoli, de Podrecca.

ONCE AÑOS DE VIDA EN LA PANTALLA CUMPLE EL FAMOSO PATO DONALD

En el curso de este mes, el Pato Donald, uno de los más populares y célebres actores del firmamento cinematográfico, cumple once años de actividad. Creado por el genio maravilloso de Walt Disney, este célebre personaje ha llegado a conquistar una envidiable reputación y fama que se ha acrecentado a medida que transcurren los años. RKO Radio, distribuidora de los famosos cortos y de las películas de largo metraje producidas por Walt Disney, ha resuelto efectuar un gran festival a base de los más célebres cortos de dibujos animados filmados por Disney, que tendrá lugar a mediados de mes en el Rotativo Miami-Splendid.

DICK Y BIONDI HOY EN EL TEATRO O'HIGGINS

Continuando con su jira por los diversos sectores de la capital, los aplaudidos cómicos argentinos Dick y Biondi se presentan hoy en el Teatro O'Higgins, popular sala del barrio San Pablo, donde llegan decididos a conquistar el público de este populoso sector.

Dick y Biondi han preparado para esta presentación un novedosísimo programa, con sus más graciosas creaciones y con las cuales han venido triunfando en todas las capitales de América.

HOY ESTRENA EL TEATRO METRO "LA ULTIMA PUERTA"

En las funciones de matinée, vermouth y noche estrenará hoy el Metro una gran producción cinematográfica que ha sido clasificada entre las diez mejores películas del presente año. Esta película, titulada "La Ultima Puerta", puede, a juicio de personas que la han visto y cuyas opiniones deben ser consideradas, catalogarse en un margen más estrecho: entre las cinco mejores películas del año 1946.

"La Ultima Puerta" fué filmada en Suiza, junto a la frontera italiana y francesa, por personas que eran verdaderos artistas de los lentes de las cámaras fotográficas a juzgar por la belleza panorámica que anima las escenas del film, como el gusto artístico que ha sido aplicado para escoger cada encuadre de estos mismos panoramas. Los artistas que interpretaron esta película fueron seleccionados entre seres que habían vivido la tragedia o el drama, la aventura, o la odisea que relata su argumento. Los nombres de ellos no dicen nada. Hay que verlos actuar. ¡Hollywood, Londres, o París deben haber sentido una justa envidia!! La historia de "La Ultima Puerta", es un trozo vivido, un relato humano, profundamente humano, que sucedió en los mismos sitios que filmaron las cámaras. Historia dramática, con toques de tragedia, emociona profundamente por su realidad obtenida.

"La Ultima Puerta" ha sido anunciada como "una película diferente". Este estribillo, señalado en todo anuncio, letrero o cartel, es más que una frase de publicidad, es la condensación de muchas diferencias si se le compara con todas las demás películas. "La Ultima Puerta" es diferente por su argumento diferente, por su interpretación diferente, y por la diferente concepción de enfoque o dirección que le imprimen sus productores. No hay en ella maquillaje, no hay en ella bambalinas de papel ni montañas de cartón piedra. Con reflectores adecuados para la fotografía no se ha obtenido efectos impresionantes pero irreales. No. Esta película es verídica, como un relato, como un documento. Fué filmada con realidad, con sinceridad, con autenticidad..... Refleja una historia que sucedió, episodio impresionante, fuertemente doloroso, desprovisto de todo oropel, puro corazón y lágrima pura.

"La Ultima Puerta" se estrenará en las funciones de mañana en el Teatro Metro, con localidades numeradas que se encuentran en venta desde las 10 de la mañana.

Johnny Weissmulle, Brenda Joyce y Johnny Sheffield, que junto con la hermosa y atrayente Acquanetta, son los intérpretes de "TARZAN Y LA MUJER LEOPARDO", extraordinaria película de emición y aventura, que RKO Radio estrena el martes en el Teatro Santa Lucía

BOX

Dinamarca será el sábado próximo un serio contendor de Mario Salinas

¿PERDERA SU TITULO EL CAMPEON? INTERES POR VER EN SU SEGUNDO MATCH DE PROFESIONAL AL VALDIVIA. NO ULLOA

Hay espectáculos de boxeo profesional que no necesitan de mucha propaganda para congregar un público numeroso. Son aquellos que, como el que está preparado para el sábado próximo en el ring del Teatro Caupolicán, cuentan con números de los encuentros estelares.

¿Por qué? Porque, por los medios combativos de los rivales, constituyen para los aficionados, un atractivo excepcional, y, podríamos decir, son encuentros que los espectadores exigen, y que resultan como la lógica del desarrollo de la actividad del boxeo profesional.

Es por esto que no dudamos que el anuncio de las peleas de Segundo Dinamarca con Mario Salinas y Gabriel Ulloa con Santiago Jara, ha levantado una ola de entusiasmo extraordinario en el ambiente de nuestro pugilismo profesional, resultante de los méritos de estos cuatro peleadores que ya tienen cimentado un sólido prestigio, aún cuando dos de ellos son nuevos en esta actividad, comparados con sus adversarios, que, sin figurar entre lo veteranos del ring, los podemos considerar como exponentes de una generación anterior a la de Ulloa y Salinas.

Por otra parte, es digno de considerar que estos peleadores cuentan con méritos suficientes, con entrenamiento adecuado, como para realizar peleas de interés, lo que contribuye a dar a este festival, mayor importancia y atractivo.

UN ENCUENTRO DIFICIL

Aun cuando reconocemos que Mario Salinas es por el momento el más hábil y diestro de los peso liviano, debemos reconocer que su pelea con Segundo Dinamarca es un compromiso difícil para este joven elemento profesional, pues no hay que olvidar que Segundo Dinamarca siempre fué considerado por sus condiciones de agresividad, recio dumbre, valor y energía, y todos estos atributos tan sobresalientes en él, los conserva intactos, y son más que suficientes para poner en apuros a cualquier exponente de su categoría.

Mario Salinas, en su campaña en el profesionalismo, ha pasado a convertirse en una personalidad dentro de las cuatro cuerdas de un ring. Su rapidez, soltura en el ring, precisión en el golpe y estilo de pelea, son factores que lo distinguen entre el grupo de peso livianos, y bien puede, con todo lo que sabe, defenderse con buen éxito ante un rival, por voluntarioso que sea, como es en este caso Segundo Dinamarca.

No nos extrañaría, por lo demás, si Dinamarca, dotado ahora de un golpe más efectivo, pudiera inclinar la balanza a su favor, haciendo sentir la potencia de su derecha a su contrincante.

ULLOA DISPUESTO A SEGUIR

Gabriel Ulloa, cuyo promisor debut frente a Juan Carogno, el agresivo peleador argentino, dejó la impresión magnífica de un triunfo meritorio y de sus excepcionales aptitudes, está dispuesto a continuar una serie de triunfos, que le permitan, en plazo no lejano, colocarse frente a Mario Salinas, a quien podría disputar el título de campeón nacional.

Nadie lo duda, que el valdiviano es un elemento promisor, y que en manos de Héctor Rodríguez, ha experimentado progresos notables. Es, pues, interesante, verlo ahora frente a un peleador como Santiago Jara, que reúne tantas condiciones excepcionales, como son su extremada dureza, valentía y agresividad, factores que si bien constituyen para Ulloa un peligro evidente, pueden ser favorables, pues, el valdiviano, en la pelea franca es donde mejor se acomoda, y saca partido de su hábil defensa y rapidez.

La pelea promete revestir caracteres de interés y violencia, y con razón, el público se ha entusiasmado, pues, hay la seguridad de que estos muchachos han de protagonizar uno de los encuentros más encarnizados y emotivos de estos últimos tiempos.

TURF

PRONTAS Y COMPETIDORES PARA LAS CARRERAS DEL JUEVES 15 EN EL HIPODROMO CHILE

JUEVES 15 DE AGOSTO DE 1946

PRIMERA CARRERA.— Premio 1.500.— 1,400 metros.— Condición.

Martino, 56; R. Bustamante
Ciruelo, 56; J. Bravo
Aviador, 56; M. Araneda
Tunuri, 56; A. Solís
Pájaro, 56; L. Valencia
Sereno, 56; Juan González
Cabrujo, 56; C. Moreno
Mary Kind, 56; M. Quezada
Ferreira, 56; D. D'andrea
Pequén, 56; L. Araya
Quiquero, 56; O. Castillo
Chico, 56; C. Cruz
Estable, 56; N. N.
Abel, 56; B. Sandoval
Patron, 56; M. Salazar
Cetrero, 56; R. Cruzat

SEGUNDA CARRERA.— Premio 1.500.— 1,400 metros.— Condición.

Dragón, 56; J. Bravo
Cruce de Hornos, 56; F. Santander
Tamin, 56; J. Vidal
Galiano, 56; O. Castillo
Pegaseo, 56; M. Araneda
Pegático, 56; M. Quezada
Momento, 56; C. Cruz
Ajon, 56; J. Araya
Chué, 56; V. González
Tin Cap, 56; A. Soto
Arvedo, 56; Julio González
Cabeza, 56; N. N.
Tacón, 56; B. Sandoval
Tucumano, 56; G. Sepúlveda
Pardo, 56; L. Valencia

TERCERA CARRERA.— Premio 1.500.— 1,200 metros.— Sexta serie.

Don Ricci, 56; R. Bustamante
Gray Vill, 55; M. Quezada
Ion, 55; J. Cruz
Cacho, 54; C. Araos
Gracia, 54; M. Araneda
Gaita Vieja, 54; A. Salazar
Queen, 46; N. N.
Desgraciada, 52; O. Castillo
Pepita, 52; Juan González
Cartelera, 52; L. Pérez
Quetana, 52; M. Salazar
Tia Negra, 51; R. Madariaga
Mamá, 51; J. Araya
Loco, 50; L. Valencia
Chaco, 48; J. Bravo
Ciudada, 48; A. Soto
Gaita, 48; Julio González
Lucero, 47; N. N.
Caramino, 47; L. Jara
Ciruela, 46; J. Orellana
Tragua, 46; N. N.

CUARTA CARRERA.— Premio 1.500.— 1,200 metros.—Quinta serie.

Ciral, 57; L. Céspedes
Cante, 56; G. Sepúlveda
Carpolix, 56; G. Silva
Pollo Chino, 56; M. Araneda
Chinela, 54; V. González
Gigante, 53; R. Bustamante
Constitución, 53; A. Soto
Chema, 53; L. Díaz
Don Boldos, 53; M. Quezada
Fabrina, 52; J. Bravo
Pluga, 52; J. Godoy
Cabalín, 51; A. Vásquez
Cabel, 51; J. Orellana
Chilada, 51; A. Salazar
Cazar, 51; C. Moreno
Combina, 50; R. Parada
Cielo, 50; M. Salazar
Certa, 50; N. N.
Cruz, 49; H. Revello
Conquista, 49; E. Obregón
Chuna, 49; J. Cruz
Caray, 47; L. Valencia
Cuela, 47; L. Espinoza

QUINTA CARRERA.— Premio 1.500.— 1,200 metros.—Segunda serie.

Cabalue, 59; H. Caballero
Cuecho, 57; J. Araya
Cuchera, 56; M. Quezada
Columna, 55; R. Bustamante
Cequero, 52; C. Cruz
El Pampa, 51; J. Marchant
Martincito, 51; C. Moreno
Squalus, 51; J. Cruz
Baco, 47; J. Bravo
Semblanza, 46; J. Orellana
Voilá, 46; L. Jara

SEXTA CARRERA.— Premio LISETTE.— 2,000 metros.

Venganza, 57; C. Cruz
Rechupete, 56; E. A. Vásquez
Simun, 55; A. Miranda
Clodius, 54; L. Díaz
Esso, 52; R. Cruzat
Los Alpes, 52; J. Marchant
Contrapunto, 46; J. Vidal
Republicano, 46; J. Orellana
Rocinante, 46; Julio González
Sandor, 46; J. Araya
S. Sombra, 46; L. Valencia

SEPTIMA CARRERA.— Premio LUNARIO.— 1,200 metros.— Primera serie.

Lunacio, 57; L. Díaz
Transmarino, 56; H. Vergara
Merisette, 56; M. Quezada
Gabriela, 54; H. Caballero
Cellan, 53; C. Moreno
Curanadú, 53; J. Vidal
Macacito, 53; J. Marchant
Relato, 51; N. N.
Chahuilco, 50; J. Cruz
La Tounisie, 50; J. Araya
Señor Maile, 50; A. Vásquez
As de Copa, 49; N. N.
Chancellor, 49; L. Valencia
Dignificante, 49; L. Pérez

OCTAVA CARRERA.— Premio LUNARIO.— 1,200 metros.— Tercera serie.

Canosa, 59; J. Araya
Antañazo, 57; E. Canales
Kosake, 57; Juan González
Saulí, 54; R. Bustamante
Gárrafa, 52; A. Soto
Good Boy, 52; L. Céspedes
Marius, 52; V. González
San Lorenzo, 52; A. Vásquez
Federada, 51; A. Salazar
Pentalfa, 51; C. Moreno
Pipo, 51; M. Salazar
Alcamilla, 50; G. Silva
Martinete, 50; R. Madariaga
Purifia, 49; L. Valencia
Curapaiti, 48; N. N.
Rómulo, 48; H. Revello
Sc. Yard, 48; Julio González
Tontorrón, 48; J. Cruz
Garay, 47; O. Castillo
Starace, 47; J. Vidal

CARRERA A.— Premio FERNANDO SUBERCASEAUX B.— 4,000 metros.

Bordeaux, 90; R. Morales
Cariboro, 87; S. Vásquez
Negrín, 80; J. Gallegullos
Piduco, 72; A. Chandia
Campolo, 71; L. Moraga
Cleveland, 71; J. Olivares
Pichón, 70; O. Cerda
Santanderina, 69; N. N.
Totora, 69; Tte. Rojas
Cogoti, 64; E. Meneses
Sinvergüenza, 62; M. Alfaro
Bandolero, 60; N. N.

NOVENA CARRERA.— Premio LUNARIO.— 1,200 metros.—Cuarta serie.

Renard, 57; R. Cruzat
Nurmi, 56; L. Díaz
Chiguailue, 48; A. Salazar
Corruptor, 55; A. Vásquez
Porotera, 55; G. Sepúlveda
Bas Rock, 54; Juan González
Kermese, 54; A. Poblete
Goya, 54; R. Bustamante
Peligrosa, 54; J. Cruz
Radamés, 54; C. Moreno
Derviche, 53; J. Chacón
Mary Todd, 53; M. Quezada
Amor Indio, 52; M. Araneda
D. Shoes, 52; L. Pérez
Bochinche, 51; J. Vidal
Aventurero, 50; L. Jara
Lanceta, 50; J. Bravo
Ofensiva, 50; B. Sandoval
El Ideal, 49; N. N.
Opereta, 49; L. Valencia

LOS PROXIMOS COMPROMISOS DEL MEXICO B. C.

EL SABADO CON EL P. MUÑOZ B. C. Y EL CAMPEONATO CUADRANGULAR

Interesante en todos sus aspectos, deberá resultar el programa confeccionado entre los clubes México y Pablo Muñoz, para el sábado próximo en la noche, a verificarse en el ring que poseen los aztecas, en calle San Pablo 1617.

EL PROGRAMA COMPLETO

Los primeros de los nombrados pertenecen al México B. C., y los segundos al Pablo Muñoz, de San Bernardo.

TRANVIARIO B. C.

Cita a entrenamiento a todos sus socios en su nuevo local, ubicado en Santo Domingo 2811, esquina de Libertad, por tener varios compromisos que cumplir con los siguientes clubes: Andes, de Sewell, y Viña del Mar, y un cuadrangular con el México B. C. y Valparaíso, este cuadrangular comienza el 14 del actual en el local del México.

Se ruega especialmente la asistencia a los siguientes aficionados: Carlos Tejos, Orlando Espindola, Audito Gálvez, Heriberto Mella, Orlando Cofré, Rogelio Carrasco, Carlos Cavieres, Rosamel Romero, Sergio Noramburena, Solano Inzunza, Raúl Hernandes, Enrique Lecaros, Segundo Acevedo, Héctor Córdoba, Abelardo Parra, Juan Garrido, Nicanor Romero y José Villarroel.

El carnet de peleas para el sábado en el México B. C., es el siguiente:

Hugo Bravo con Emilio Obreque.
Patricio Sánchez con Luis Pulgar.
Mario Duarte con Manuel Rojas.
Ramón Cid con Carlos Pizarro.
Ramón Painemán con Luis Pereira.
Eduardo Morales con Orlando Marmentini.
Carlos Lara con Miguel Cárcamo.
Manuel López con Jacinto García.
Raúl Espinal con Luis Cuevas.

MATCH DE FONDO

Mario Ríos con Fidel Fuentes.

LOS PROXIMOS COMPROMISOS

Con motivo de la celebración de sus doce años de existencia en la vida boxeril, el México B. C. ha elaborado para la semana próxima, dos festivales de importancia, el primero será el miércoles 14, iniciación del campeonato cuadrangular. México con Tranviarios, y para el sábado 17, Mexico con Corcolén.

Por este motivo, la directiva del México pide la asistencia a los entrenamientos diarios.

ATRACCIONES ARTISTICAS EN EL SALON "LUCERNA"

Un programa de atracción ofrece en la actualidad el Salón Lucerna, que reúne en un "shows" a las más cotizadas figuras del arte internacional.

Leo Marini, el astro de la canción melódica; Carmencita del Moral, estrella de Lumitón y cantante exclusiva de Radio El Mundo; la bella cantante de motivos centroamericanos, Sonia Soler; y los reyes del buen humor, Dick y Biondi, engalanan tan extraordinarios espectáculos, que son los mejores de la capital. Isidro Benítez, al frente de su gran conjunto de jazz y la típica de Cachito-Clausi, tienen a su cargo el marco musical de los programas de la elegante sala de la calle Ahumada.

POR ULTIMA VEZ

12 SOLISTAS

TEATRO MUNICIPAL

GRAN FESTIVAL DEL

BALLET

de la Escuela de Danzas del Instituto de Extensión Musical

LOCALIDADES EN VENTA TODO EL DIA EN EL MUNICIPAL

HOY 18.45 Hs.

BALLET DE:
"AIDA"
"TRAVIATA"
"MANON"
"THAIS"
"CAUPOLICAN"

BERTA SINGERMAN SE DESPIDE HOY DE SANTIAGO

CON

LA FESTIVA COMEDIA EN TRES ACTOS DE PAUL GERALDY

SI YO QUISIERA...

Y UN

RECITAL de POESIAS

POR BERTA SINGERMAN

1.-) DANZA NEGRA de Pedro Mattos

2.-) TU ME QUIERES BLANCA de Alfonsina Storni

Y EL ESTRENO DE

SINFONIA de CHILE en AUSENCIA

DE ESTELA CORVALAN

HOY TARDE Y NOCHE.

RESERVE SU LOCALIDAD AL TELEFONO 87630.

TEATRO LUX

LA SALA DE LOS GRANDES ESPECTACULOS

Teatro IMPERIO

¡Estreno sensacional! HOY

6.30 y 10.- P.M.

Un sainete musicado en tres actos y seis cuadros de Gustavo Campaña, con música de Raúl Gardy y Jacobo Kohan.

PURO Chile

¡RISAS Y ALEGRIA!
¡COMICIDAD Y SENTIMIENTOS!
¡MUSICA Y ESPECTACULO!

RAUL GARDY · LUCY DEL RIO · ALEJANDRO LIRA
IRIS DEL VALLE · ROLANDO CAICEDO · ESTER LOPEZ
GABRIEL ARAYA · NENA MEJIAS · GABRIEL MATURANA
VIRGINIA MEJIAS · VICENTE SALLORENZO

TEATRO EL GOLF

AV. APOQUINDO 614

EL PRIMER TEATRO DE POST-GUERRA DOTADO DEL MAXIMO CONFORT Y DE LOS ULTIMOS ADELANTOS DE LA TECNICA MODERNA

Vermouth 6.30 — Noche 9.45 — Matinée: miércoles, sábado y domingo 3 P. M.

Bing Crosby, Dorothy Lamour y Bob Hope, en:

"AMOR POR MAL CAMINO"

y gran programa de variedades.

VIERNES:

Humphrey Bogart en su mejor película:

"LA HUELLA FATAL"

ASEGURE SUS ENTRADAS POR TELEFONO

FONOS: GOLF HOY 257 Y 4

Mañana VIERNES 9 DE AGOSTO NOCHE

MARGARITA XIRGU

PRESENTARA EN EL

Teatro LUX

La Casa de Bernarda Alba

(DRAMA DE MUJERES EN LOS PUEBLOS DE ESPAÑA)

Obra póstuma de

FEDERICO GARCIA LORCA

ESCRITA EXPRESAMENTE PARA LA ILUSTRE ACTRIZ, QUE LO ESTRENO CON EXITO SENSACIONAL EN BUENOS AIRES, MONTEVIDEO Y LIMA

Y QUE ACTUALMENTE SE REPRESENTA CON GRAN EXITO EN PARIS Y SE ANUNCIA PARA SEPTIEMBRE PROXIMO EN NUEVA YORK.

LOCALIDADES EN VENTA. FONO 87630

ES OTRO PARA SANTIAGO

MATINEE PARA EE. PARTICULARES EN EL "CAUPOLICAN"

El próximo sábado 10 a las 14 horas, en el Teatro Caupolicán se realizará una interesante matinée gratuita, a puertas abiertas, dedicada a los empleados particulares y sus familias, obreros, estudiantes de ambos sexos, y niños pobres del sector, cumpliéndose el plan de acción social de la Caja de Empleados Particulares de Chile.

Se exhibirán noticiarios culturales y deportivos, una película argentina de fondo y variedades musicales.

LA TEMPORADA DRAMATICA FRANCESA

Siempre que se ha anunciado la venida de una compañía dramática francesa, nuestro público, ávido de ver el buen teatro europeo, ha respondido con entusiasmo, concurriendo en gran número a sus espectáculos.

No es de extrañar, pues, que apenas se ha dado la noticia de que don Renato Salvati ha logrado finiquitar la traída al Municipal, de la embajada dramática que dirige el notable actor Fernan Ledoux, se hayan acercado a las oficinas del Teatro Municipal infinidad de personas, con el fin de inquirir detalles sobre el elenco y el repertorio de la compañía, que puede anticiparse que son magníficos y sobre los cuales daremos amplios detalles en próximas ediciones. La compañía se presentará en la última semana de agosto.

COMICOS MEXICANOS VIENEN A CHILE

Se confirmó la contratación en México de la calificada pareja de artistas cómicos aztecas Chicharrín y Nona, que vendrán al país traídos por la Empresa Chilena Cóndor y que figurarán en lugar destacado en el elenco de atracciones internacionales del nuevo Circo "Las Agullas Humanas, 1946", cuya quinta temporada se iniciará en septiembre próximo en el ruedo luminoso del Teatro Caupolicán.

Chicharrín y Nona viajarán en un avión Douglas de los servicios Pan American Airways Grace, y llegarán a Santiago a mediados de la próxima semana. Humoristas y bailarines cómicos, Chicharrín y Nona en sus creaciones reencarnan a diversos tipos populares de México, casi análogos a nuestros tipos chilenos, de modo que obtendrán un gran éxito en el Caupolicán, porque su repertorio es adecuado a la idiosincrasia nacional.

UNA PRODUCCION SATURADA DE BELLAS CANCIONES ES "LA ROSA DEL CARIBE"

Una película de juventud, cálida, efervescente y saturada de bellísimas canciones tropicales es la que estrenará el martes próxico en su pantalla el Teatro Santiago. Nos referimos a "La Rosa del Caribe" en la que toman parte como estrellas principales María Elena Márquez, Víctor Junco, Katy Jurado y Arturo Soto Rangel.

En resumen, este film de Cinematográfica Ibarra es algo que aún no se había hecho en cine, y que dejará un recuerdo imperecedero en las personas que asistan a la sala mencionada, ya que su tema y la interpretación son totalmente distintos a cuanto se ha realizado hasta la fecha.

Todo es cuestión de costumbre. Miremos venir las Colectas como la lluvia o el rocío, y daremos gustosos el jueves 8 para ayudar a los necesitados del barrio de Andacollo.

HOY Rex

El MEJOR TEATRO DE AMERICA

HUERFANOS 735. FONOS 31143 · 31144

"EL REX", DESPUES DEL TRIUNFO DE ANOCHE, OBTUVO UNA CONSAGRACION BRILLANTE.

Hoy inicia su labor rítmica, que será inalterable, y da comienzo al desarrollo de la tarea para la cual ha sido creado.

Conozca usted, como chileno, el mejor teatro de América. Admire una sala en la cual no hay detalle perdido; disfrute de los halagos que proporciona un confort ultra moderno y aprecie, dentro de tal ambiente, el más bello programa de cine.

ORDEN DEL ESPECTACULO:

PRIMERA PARTE

1.o NOTICIARIO FRANCES, con actualidades de Francia

2.o LA BOMBALERA, desfile musical Paramount en technicolor.

3.o NOTICIARIO Paramount, recién llegado.

4.o SINOPSIS de nuestro próximo estreno: "LA NINFA CONSTANTE", por Joan Fontaine y Charles Boyer.

5.o NOTICIARIO SOCIAL "REX" N.o 1.

INTERMEDIO MUSICAL

Por los maestros señores FEDERICO LONGAS y DIEGO GARCIA DE PAREDES: "Estrellita", de Manuel Ponce y Danza N.o 1 "La vida breve", de Manuel de Falla. — (Arreglo para dos pianos, de Federico Longas).

SEGUNDA PARTE

Presentación de "LA BRIBONA DE ARMIÑO", con Ray Milland y Paulette Goddard, dirigida por Mitchell Leisen.

PLATEA $ 15.—

Localidades numeradas en venta para hoy, para mañana, el sábado y el domingo.

OLAVARRIA.

Paramount presenta

La Bribona de Armiño (KITTY)

Estrellas: PAULETTE GODDARD RAY MILLAND

con Patric Knowles · Cecil Kellaway · Reginald Owen · Constance Collier

Producción de MITCHELL LEISEN

(SOLO PARA MAYORES)

LOCALIDADES EN VENTA EN EL TEATRO "REX"

OLAV.

Mañana Normandie

SU MARCA UNA Z

20 CENTURY-FOX

SU ACCION LA DE UN VALIENTE
SU IDENTIDAD UNA INCOGNITA

TYRONE POWER · LINDA DARNELL

LA MARCA DEL Zorro

¡AUDACIA!
¡MISTERIO!
¡ROMANCE!

TEATRO MUNICIPAL

SABADO, 10 DE AGOSTO — 6.30 P. M.

Organización Artística Salvati

Presenta en su Segundo Concierto a

MARIO MIRANDA

el joven pianista chileno aclamado por el público y la crítica

BACH — MOZART — HONEGGER — RAVEL — LISZT

LOCALIDADES EN VENTA: 31407

Martes — SANTIAGO

ERA JOVEN... LIMPIA Y FUERTE COMO EL VIENTO Y EL MAR..

María Elena MARQUES y Víctor JUNCO en

La ROSA del CARIBE

con KATY JURADO y A. SOTO RANGEL

Una película de CINEMATOGRAFICA IBARRA

15.o CONCIERTO de TEMPORADA

INSTITUTO DE EXTENSION MUSICAL DE LA UNIVERSIDAD DE CHILE

TEATRO MUNICIPAL

MAÑANA 18.45 Hs.

UN PROGRAMA DE GRANDES OBRAS: SINFONIA "JUPITER", DE MOZART — FANTASIA "ROMEO Y JULIETA", DE TCHAIKOWSKY (estreno) — "LORELEY", POEMA PARA ORQUESTA, DE L. S. GIARDA.

ORQUESTA SINFONICA DE CHILE DIRIGIDA POR VICTOR TEVAH

con HERMINIA RACCAGNI en el "CONCIERTO PARA LA MANO IZQUIERDA", de RAVEL :-: RESERVE HOY MISMO SUS LOCALIDADES ENTRADAS AGOTANDOSE EN BOLETERIA

COMPAÑIA CHILENA DE ESPECTACULOS — CCE — LOS MEJORES PROGRAMAS EN LOS MEJORES TEATROS

Rex

EL MEJOR TEATRO DE AMERICA
FONOS 31143-31144 • HORARIO: 3-6.15-9.30 P.M.

La elegante producción Paramount en inglés: "LA BRIBONA DEL ARMIÑO" (KYTTI) (Mayores) por Paulette Goddard y Ray Milland. Gran Show y el Dúo pianístico: LONGAS - PAREDES

REAL — FONO 65555
SANTIAGO — FONOS 32888 - 33444
MATINEE 3 P.M. - VERMOUTH 6.30 - NOCHE 9.45

La producción Warner Bros: TRES DIAS DE VIDA (Mayores) por Errol Flyn y Paul Lukas. Actuación de la célebre soprano-guitarrista: OLGA PRAGUER COELHO.

Maps Cortés, Luis Aldás y Fortunio Bonanova, en el film cómico musical, en castellano: LA PICARA SUSANA (Mayores). Complemento: Sinopsis, Noticiario Paramount y match de fútbol entre Boca Juniors y River Plate.

ROTATIVO VICTORIA
HORARIO 1.15-3.15-5.15-7.15-9.20 • FONO 30021.

Leo Film presenta a Thomas Mitchell y Freddie Bartholomew, en "FRENTE A LOS HURACANES"
PARA MAYORES Y MENORES

METRO BANDERA 141 ★ TELEFONO 83361

¡La más extraordinaria y emocionante producción jamás filmada!

Película Metro-Goldwyn-Mayer

HOY 3 PM - 6.15 - 9.30 PM

Sólo para mayores de de 15 años

¡M-G-M TRAE A USTEDES UNA OBRA MAESTRA!
¡TODAS LAS COSAS QUE HACEN GRANDE UNA PELICULA!

LA ÚLTIMA PUERTA

¡ENSALZADA HASTA LAS NUBES!

Productor - LAZAR WECHSLER - Director - LEOPOLD LINDTBERG

LOCALIDADES NUMERADAS EN VENTA PARA LAS 9 FUNCIONES

ESTA PELICULA NO SE PRESENTARA EN NINGUN TEATRO DE SANTIAGO HASTA POR LO MENOS 30 DIAS DESPUES DE SU ULTIMA EXHIBICION EN EL TEATRO METRO

Metro Goldwyn Mayer

PROGRAMAS DE HOY

7.30 Noticias LA NACION	una canción
7.45 Noticias del Mundo	18.00 Variedades de la BBC
8.00 Variedades	18.25 Telemundial
9.00 Un número de baile y una canción	18.30 Cajita de Música: Ester Cosani
9.30 Consultorio Astrológico de Madame Seraphine	19.00 CINE AL DIA
10.00 DISCOMANIA: La Revista del Oyente	19.30 Canciones Populares
10.30 Selecciones Sinfónicas	19.45 CRONICA DEPORTIVA
11.00 Variedades	20.30 Chile al Día
12.00 Canciones	21.00 VICENTE BIANCHI y el TRIO LLANQUIRAY
12.15 Desfile Odeón	21.15 Candidatura Gabriel González Videla
12.30 Variedades	21.30 TOPAZE EN EL AIRE
13.00 Boletín de la BBC	22.00 LAS ESTRELLAS SE REUNEN: MAGDA, RAUL VELASCO, MONICACO Y SUS AMIGOS Y LA ORQUESTA DE FEDERICO OJEDA
13.15 Variedades grabadas	22.30 Selecciones musicales
13.25 Noticias LA NACION	23.15 Noticias LA NACION
13.30 Conciertos CAZANOVE	23.30 CONCIERTO DE MEDIANOCHE
14.30 Comentarios Sociales de Luz	24.00 Buenas Noches
15.00 Selecciones	
16.15 Discoteca Maravillosa	
16.30 ESCENARIO DEL AIRE: "Naná"	
17.00 Grandes intérpretes	
17.30 Noticias de EL IMPARCIAL	
17.35 Un número de baile y	

¡Uf!, ¡Otra Colecta!: Así decimos todos. Empero, si viéramos la miseria que reina en el barrio de Andacollo, no escatimaríamos nuestra ayuda en la Colecta del jueves 8 del presente.

A TEATRO DESBORDANTE SE HA ESTADO PRESENTANDO DESDE EL DIA DE SU ESTRENO LA PELICULA QUE ENARDECE AL PUBLICO!

ADQUIERA SU LOCALIDAD CON ANTICIPACION PARA NO SER DE LOS ULTIMOS EN ADMIRARLA!

Gilda

CONTINUA SU SEGUNDA SEMANA DE EXHIBICIONES TRIUNFALES.

COLUMBIA PICTURES presenta RITA HAYWORTH EN Gilda CON GLENN FORD

GEORGE MACREADY JOSEPH CALLEIA

MATINEE - TARDE Y NOCHE

CENTRAL

TABLETAS CREOSANINA CONTRA FIEBRE, GRIPE Y DOLORES

CIA. NACIONAL DE TEATROS S.A. presenta HOY en

TEATROS

IMPERIO.— 6.30 y 10 P. M.: Compañía de Revistas y Sainetes de Gustavo Campaña: "Puro Chile".

CINES

ALAMEDA.— 5.30 y 9.15 P. M.: "Palabras de mujer" y "La niña precoz".
ALCAZAR.— 6 y 9.40 P. M.: "Mosquita muerta".
ANDES.— 5.45 y 9.15 P. M.: "Las campanas de Santa María" y "La niña precoz".
AVENIDA. — 5.45 y 9.15 P. M.: "La honra de los hombres" y "Prisionera del destino".
BANDERA.— 3.10, 6.30 y 10 P. M.— "Canción Inolvidable".
CENTRAL.— 3, 6.15 y 9.45: "Gilda".
CERVANTES.—3, 6.15 y 9.45: P. M.: "Música, Maestro".
COLON. — 5.30 y 9.15 P. M.: "Palabras de mujer" y "La niña precoz".
CONTINENTAL.— 3, 6.15 y 9.45 P. M.: "Mosquita muerta".
HOLLYWOOD — 6 y 9.30 P. M.: "Palabras de mujer" y "Espíritu triunfador".
NORMANDIE — 3, 6.30 y 10 P. M.: "Cuéntame tu vida".
ORIENTE — 6.10 y 9.45 P. M.: "El espía del hotel".
PORTUGAL.— 5.30 y 9 P. M. "Palabras de mujer" y "La niña precoz".
SANTA LUCIA.— 3, 6.15 y 9.45 P. M.: "Mosquita muerta"

Hoy BANDERA ULTIMA SEMANA

DE EXHIBICIONES DE LA PELICULA MAS GRANDE DE TODOS LOS TIEMPOS!

UN MILAGRO EN TECHNICOLOR!

Canción Inolvidable (A SONG TO REMEMBER) EN TECHNICOLOR

Paul Muni Merle OBERON CORNEL WILDE NINA FOCH - GEORGE COULOURIS

ESTA PELICULA NO VOLVERA A EXHIBIRSE EN NINGUNA OTRA SALA DURANTE EL AÑO EN CURSO.

HOY EN MATINEE VERMOUTH Y NOCHE

ES UNA PELICULA "COLUMBIA"

TEATRO MUNICIPAL

Grandioso éxito del admirable Conjunto de Ballet

MARINA SVETLOVA Y ALEXIS DOLINOFF

PRIMEROS BAILARINES DEL METROPOLITAN OPERA DE NUEVA YORK

2.o Concierto:

Domingo 11 de agosto a las 6.30 P. M.

LOCALIDADES EN VENTA: BOLETERIA

FONO 31407

GUIA DEL ESPECTADOR -:- TEATROS, CINES Y VARIEDADES -:-

TEATROS

TEATRO PRINCIPAL.— Estado 239.— Teléfono [illegible].— Compañía Campaña.— Vermouth y noche: "Puro Chile".

REX.— Huérfanos 1180.— Teléfono [illegible].— Compañía de Berta Singerman.— Vermouth y noche: Despedida: Si yo fuera [illegible].

MUNICIPAL.— Agustinas esq. San Antonio.— Fonos 83904 y 31407.— Vermouth: Danzas de María Svetlova.

CINES

ALAMEDA.— Delicias 2987.— Teléfono 91394.— Vermouth y noche: Palabras de mujer y La niña precoz.

ALCAZAR.— Avenida Brasil 373.— Teléfono 80123.— Vermouth y noche: Mosquita muerta.

ALMAGRO.— Plaza Almagro.— Teléfono 93573.— Matinée, vermouth y noche: El amor de los amores y El museo del crimen.

AMERICA.— Ruble 390.— Teléfono 91448.— Rotativo: Las campanas de Santa María. Reto a la muerte y Fedora.

ANDES.— Avenida Irarrázaval N.o 435.— Teléfono N.o 45811.— Vermouth y noche: Las campanas de Santa María y La niña precoz.

APOLO. — Victoria número 763.— Teléfono N.o 51746.— Rotativo: Los amores de un torero y La voz delatora.

AVENIDA.— Av. Vicuña Mackenna 624.— Teléfono 84966.— Vermouth y noche: La honra de los hombres y Prisionera del destino.

AVENIDA MATTA. — Av. Matta 818.— Teléfono 51455.— Rotativo: Mis hijos, del rancho a la capital y Actuación de Leo Marini.

BALMACEDA.— Artesanos 841. — Teléfono 88768.— Rotativo: Una canción en la noche, La preferida y La niña precoz.

BANDERA.— Bandera número 70.— Teléfono N.o 90577.— Matinée, vermouth y noche: Canción inolvidable.

BAQUEDANO.— Plaza Baquedano. Teléfono 45050.— Matinée, vermouth y noche: El amor de los amores y El museo del crimen.

BLANCO ENCALADA.—Avenida B. Encalada 2829.— Teléfono 91787.— Rotativo: Las campanas de Santa María, El espía del hotel y agregados.

BOLIVAR.— Tarapacá N.o 761. — Rotativo: Vidas marcadas, Serial y Camino del frente.

BRASIL.— Plaza Brasil.— Teléfono 80306.— Vermouth y noche: El buen pastor y El chico de San Antonio.

CAPITOL.—Av. Independencia 224. Teléfono 89581.— Rotativo: La dama y el monstruo y Un gangster manso.

CARRERA. — Av. Bdo. O'Higgins 2151.— Teléfono 80685.— Matinée, vermouth y noche: El amor de los amores y El museo del crimen.

CAUPOLICAN.— San Diego 858.— Teléfono 85912.— Vermouth y noche: El séptimo velo, La mujer tigre y serial.

CENTRAL.— Huérfanos 930.— Teléfono 33555.— Matinée, vermouth y noche: Gilda.

CERVANTES. — Matías Cousiño 134 — Teléfonos: Boletería: 88569.— Administración: 89615.— Matinée, vermouth y noche: Música, maestro.

CLUB DE SEÑORAS. — Monjitas 743.— Teléfono 33550.— Rotativo: La honra de los hombres y Marina.

COLON — San Pablo Esq. Maipú. Teléfono 90577.— Vermouth y noche: Palabras de mujer y La niña precoz.

CONTINENTAL. — Plaza Bulnes 41.— Teléfono 60735.— Matinée, vermouth y noche: Mosquita muerta.

COUSIÑO. — San Ignacio 1249. — Teléfono 50657.— Rotativo: Aún brilla el sol y La canción de Bernardita.

CHILE.— Ov. Recoleta 3104. — Teléfono 60728.— Rotativo: Las campanas de Santa María y Mañana es vivir.

DELICIAS. — Alameda Bernardo O'Higgins esquina San Alfonso. — Rotativo: Ahí está el detalle, Campeonato cómico, Not. Fox, El llanto de Avilloff y final Látigo del Zorro.

DIECIOCHO. — Dieciocho 14.— Teléfono 83778.— Vermouth y noche: El espía del hotel y Marina.

DIEZ DE JULIO. — Av. 10 de Julio 319.— Teléfono 80836.— Rotativo: Vidas marcadas, Detrás de la fachada y El muelle de las brumas.

ESMERALDA. — San Diego 1035.— Teléfono 61303.— Matinée, vermouth y noche: La honra de los hombres y El diablo andaba en los choclos.

FRANKLIN. — San Diego 2117.— Teléfono 50734.— Rotativo: La honra de los hombres, Las campanas de Santa María, Prisionera del destino y 6.a Aventuras de Red Rider.

HOLLYWOOD. — Av. Irarrázaval 2900.— Teléfono 47389.— Vermouth y noche: Palabras de mujer y Espíritu triunfador.

IDEAL CINEMA.— Mapocho 4117. Teléfono 92188.— Rotativo: La señora de Pérez se divorcia e Historia de un gran amor.

IMPERIAL. — San Diego 1344.—Teléfono 51112.— Rotativo: Las campanas de Santa María, Una mujer que no miente y Amanecer trágico.

INDEPENDENCIA.— Av. Independencia 373.— Teléfono 62702.— Rotativo: Prisioneros del destino, Amor es melodía y Espíritu triunfador.

ITALIA.— Av. Bilbao esq. Av. Italia.— Teléfono 41883.— Rotativo: El diablo andaba en los choclos, La honra de los hombres y Muros de expiación.

LO FRANCO.— Carrascal 4604.— Teléfono 92705.— Rotativo: Carmen, Aparece Arsenio Lupin y agregados.

MANUEL RODRIGUEZ. — Plaza M. Rodríguez.— Teléfono N.o 66959. — Rotativo: El diablo andaba en los choclos, La honra de los hombres y Prisioneros del destino.

METRO.— Bandera con Unión Central — Teléfono 83361.— Matinée, vermouth y noche: Béseme, doctor.

MINERVA.— Chacabuco 778.— Teléfono 91464.— Rotativo: Callejón sin salida, Amándonos triunfaremos y 6.a Aventuras de Red Rider.

MIRAFLORES. — Miraflores 378.— Teléfono 50900.— Sesiones continuadas: Programa cómico, Gigante chiquito y El mujeriego.

MONUMENTAL. — Av. Bernardo O'Higgins 3943.— Tel. 91535.— Rotativo: La vida es un tango, Una historia de amor.

NACIONAL. — Avenida Independencia N.o 801. — Teléfono N.o 63363.— Rotativo: El diablo andaba en los choclos, La honra de los hombres y Mis hijos.

NORMANDIE.— Av. B. O'Higgins 139.— Teléfono 87749.— Matinée, vermouth y noche: Cuéntame tu vida.

NOVEDADES. — General Korner esquina Av. Portales.—Tel. 84594.— Vermouth y noche: Me ha besado un hombre y Los amores de un torero.

ÑUÑOA.— Av. Irarrázaval 2708.— Teléfono 42153.— Rotativo: Callejón sin salida, El niño de las monjas y Manicomio.

O'HIGGINS. — San Pablo esquina Cumming.— Teléfono 86929.— Rotativo: El diablo andaba en los choclos, Prisioneros del destino y Actuación personal de los bufos Dick y Biondi.

ORIENTE. — Av. Providencia esq. F. Valdivia.— Teléfono 41345.— Vermouth y noche: El espía del hotel.

PARIS. — Castro 130.— Fono 80336. Rotativo: El canto del cisne y El cadáver oculto.

PORTUGAL.— Av. Portugal con 10 de Julio.— Teléfono 51473.— Vermouth y noche: Palabras de mujer y La niña precoz.

PRINCESA. — Av. Recoleta 345.— Teléfono 85202.— Rotativo: Hogueras de pasión y Las campanas de Santa María.

PRINCIPAL.— Ahumada 162.— Teléfonos: 83572, Administración 65741. Rotativo: La ciudad de los ángeles, Los enredos del Pato Donald, Noticiario y Dibujos.

PROVIDENCIA. — Avenida Manuel Montt N.o 62.— Teléfono N.o 46073.— Rotativo: Palabras de mujer, La verdadera gloria y Santa Cándida.

RECOLETA.— Av. Recoleta 597.— Teléfono 63874.— Rotativo: El diablo andaba en los choclos, Espíritu triunfador y Frente al peligro.

REPUBLICA.— Av. República 229. Teléfono 93613.— Rotativo: Las campanas de Santa María, Qué verde era mi valle y 6.a Aventuras de Red Rider.

RADIO CITY.— Huérfanos 1055.— Teléfono 69421.— Rotativo:

REAL. — Compañía 1040.— Teléfono 65553.— Matinée, vermouth y noche: Tres días de vida.

REX.— Huérfanos, entre S. Antonio y Mac-Iver.— Fonos: 31143 y 31144.— Vermouth y noche: La bribona del armiño.

RIALTO. — Av. Pedro de Valdivia 3346.— Teléfono 41667.— Rotativo: Mis hijos y Amor es melodía.

SANTIAGO.— Merced 839.— Teléfono 32888.— Matinée, vermouth y noche: La pícara Susana.

SANTA LUCIA.— Av. B. O'Higgins esq. de San Isidro — Tel. 61379.— Matinée, vermouth y noche: Mosquita muerta.

SELECTA.— Chacabuco 1178.— Teléfono 92194.— Muros de expiación, La preferida y Sin pasado.

VALENCIA. — Plaza Chacabuco.— Teléfono 61557.— Vermouth y noche: El Halcón en México y Me ha besado un hombre.

VICTORIA. — Huérfanos esq. San Antonio.— Teléfono 30021.— Rotativo: Frente a los huracanes.

EDICION DE 20 PAGINAS

LA NACION

(EMPRESA PERIODISTICA "LA NACION" S. A.)

ULTIMA PAGINA DE ESTA EDICION

AGUSTINAS 1269. CASILLA 81 D. SANTIAGO DE CHILE, JUEVES 8 DE AGOSTO DE 1946 PRECIO EN TODO EL PAIS

Actividades Gremiales

RESOLUCIONES DEL CONSEJO DIRECTIVO NACIONAL C. T. CH.

REEMPLAZARA INTERINAMENTE AL SECRETARIO GENERAL, SR. BERNARDO IBAÑEZ, EL CONSEJERO SR. CARLOS GODOY.— ACUERDOS

Reunido extraordinariamente el Consejo Directivo Nacional de la CTCH, el martes último, adoptó, entre otros, los siguientes acuerdos:

1.o.— En atención a que el secretario general, señor Bernardo Ibáñez, estará un corto tiempo preocupado de los problemas correspondientes a su cargo de secretario general del Partido Socialista, el cargo de secretario general de la CTCH lo desempeñará, interinamente, el consejero nacional, señor Carlos Godoy.

2.o.— Se acordó prestar el más amplio apoyo al movimiento de los obreros marítimos, que se encuentran en grave conflicto con los patrones, secundándolos hasta que obtengan la aceptación de sus justas demandas de mejoramiento de sus condiciones de trabajo.

3.o.— Igualmente se acordó prestar todo el apoyo de los cuadros de la organización, a los obreros panificadores, en su justo movimiento de reivindicaciones sociales, por las cuales vienen luchando desde hace tiempo, tales como la obtención de carnet profesional para el gremio, solicitando del Supremo Gobierno la dictación de un nuevo decreto de implantación del carnet profesional, por haber sido objetado el anterior por el Contralor General de la República.

CHOFERES Y COBR. DE AUTOBUS A LAS ORDENES DEL GOBIERNO

LA FEDERACION DEL GREMIO APOYARA LAS MEDIDAS QUE ADOPTE ANTE LA ACTITUD DE LOS INDUSTRIALES PARA ACATAR UN FALLO

La Federación de Choferes y Cobradores de Autobuses y Microbuses de Santiago, entregó al Supremo Gobierno en el día de ayer, un memorándum en el cual explica toda la gestión del conflicto del gremio, terminando por exponer que los empresarios quieren crearle al Supremo Gobierno una agitación ficticia, para no acatar el fallo que favorece al gremio de choferes y cobradores. Al mismo tiempo, expone que el gremio se pone incondicionalmente a las órdenes del Supremo Gobierno, para apoyarlo en todas las medidas que se tomen ante los empresarios de la movilización, que no quieran acatar el fallo, los cuales son extranjeros, en su mayoría. Hacen ver que este fallo, que favorece a los choferes y cobradores, beneficiará a los miles de hogares hasta hoy desfinanciados por los miserables sueldos que perciben, y traerá, en forma inmediata, un mejoramiento en la movilización, en atención a que trabajarán dos personales por máquina, y, por lo tanto, en todas las líneas de autobuses y microbuses, darán más vueltas diarias, beneficiando con esto a los miles de empleados y obreros que ocupan estos medios de transporte colectivo.

ACTUACIONES DE LOS ARTISTAS AFICIONADOS

La Federación de Artistas Aficionados de Santiago ofrecerá un buen programa en la velada del domingo próximo, a las 18 horas, en el Bando de Piedad de Chile, ubicado en el ex Conservatorio Nacional de Música, calle San Diego 391. Principalmente actuarán el Conjunto Los Bohemios, la Academia Real, Conjunto Libertad Lamarque y Estudiantina Libertad. Entrada general: 3 pesos.

ELIGEN TESORERO DD. DE DEPOSITOS

En junta general extraordinaria de hoy, a las 16 horas, en Rosas N.o 1269, elige tesorero el Sindicato Profesional de Dueños de Depósito de Licores y Similares. La institución encarece la asistencia de los socios, advirtiendo que la segunda citación queda hecha para hoy mismo, a las 16.30 horas. Asistirá el abogado del Sindicato, señor León Grass Raiff.

CONVOCA PARA HOY LA ACADEMIA LAMARQUE

La Academia Teatral Libertad Lamarque, nos encarga citar para esta noche, a las 21 horas, en su sede social de Serrano 232, y por asuntos urgentes, que les interesan, a los siguientes artistas: Alicia Aliaga, Aranée Vásquez, Matilde y Haydée González, Jovita Véliz, Silvia Eliana, Sonia del Mar, Raúl Carrasco, Orlando González, Enrique Soto, Agustín Márquez, Enrique Ibarra, Pedro Arellano, Roberto del Valle, Alfonso Cáceres, Andrés Aliaga y Francisco Vásquez.

SINDICATO PROFESIONAL DE EMPLEADOS PARTICULARES SIAM DI TELLA S. A.

En Santiago, a cinco de agosto de 1946, siendo las 19 horas, se procedió a renovar el directorio de este Sindicato quedando la nueva constituída como sigue:

Presidente: Rafael Rousseau Janet.
Secretario: Alfredo Aranguren Rosal.
Tesorero: Gabriel Cristi Pineda.
Director: Baldomero Fernandois Silva.
Director: Vicente Rogers Rozas.

Asistió a la reunión el Inspector del Trabajo, señor Nicomedes Fuentealba Osorio.

Se hace la presente publicación de acuerdo con lo dispuesto en el artículo 375 del Código del Trabajo.

Directiva de la Unión Mutualista

Ha asumido sus funciones el nuevo directorio de la Unión Social Mutualista, presidida por don Ramón Torrealba, el cual está precupado, junto con la Comisión nombrada al efecto, de la celebración del 20.o aniversario de la Sociedad, lo que se hará con una interesante velada artística, el sábado próximo, a las 18 horas, en su salón-teatro de Av. Manuel Montt 340, (Providencia), y un banquete el día domingo 11, a las 13.30 horas.

Integran la nueva directiva los señores Wenceslao Muñoz e Ignacio Osés, vicepresidentes; Aníbal Rubilar, secretario de actas; Alfonso Valdebenito, secretario de correspondencia; Jorge Espinoza, secretario de prensa; Mariano Videla, bibliotecario, y Juan Novella, archivero.

HOY SE REUNIRAN COMISIONES DE LA FED. MUTUALISTA

La Federación Provincial Mutualista de Santiago cita a todos los componentes de las comisiones de Legislación, Asistencia Social, Fiestas, Subsistencias y Educación y Cultura, para hoy a las 20 horas, en San Diego 33.

Se encarece la asistencia por tratarse de asuntos de importancia relacionados con el programa de trabajo de cada Comisión.

Igualmente, la mesa directiva de la Federación se reunirá a la misma hora del día indicado, para resolver asuntos urgentes.

CAMBIO
— DE —
MONEDAS
REMESAS A EUROPA
Casa Pablo Weiss
BANDERA 72
Oficina 208—Fono 82491

INDUSTRIAS Y COMERCIO

MERCADO DE VALORES

Activo continuó ayer en la Bolsa de Comercio de Santiago, el movimiento bursátil, negociándose, en volumen, por un total de $ 3.493.000 nominales en bonos, y por 159.035 acciones.

Durante el día, preferencia de conformes las marcaron los siguientes valores: Caja 6 3|4, Banco Español, Hipotecario 6-1, Lota, Manganesos, Mademsa, Paños de Concepción, Socovec, Viña La Rosa, Lozas Penco, Vestex, Interoceánica y Vapores.

Se registró un total de 43 fluctuaciones —19 de ellas de alza— que marcaron 1 alza en bonos; 2 alzas y 3 bajas en títulos bancarios; 6 alzas y 4 bajas, en mineros; 1 alza en salitreros; 2 bajas en ganaderos; 1 en seguros y en industriales, 9 alzas y 14 bajas.

Dentro de un mercado activo, el cierre acusó leve tendendencia de baja.

OPERACIONES EFECTUADAS

PRIMERA RUEDA

50000 Deuda Int. 7-1 86
10000 Paviment. 7-1 .. .. .. 85 1|2
8000 Mun. Stgo. 8-1 79
1927000 Caja 6 3|4 75
50 Bco. Chile 550
600 Bco. Español 350
200 Bco. Español 360
100 Bco. Español 361
800 Bco. Español 362
100 Bco. Sud Amer. 192
1000 Cerro Gde. Sept. 5 .. 11
1000 Ocuro Sept. 5 14
400 Lota Agt. 22 101
300 Lota .. .. 100 1|2
100 Tarapacá 27
300 Tarapacá Sept. 5 27
100 Caupolicán .. .. 84 1|2
200 Cartones .. .. 58 3|4
100 C. Melón 123
100 Cic 40
25 Gas Stgo. 60
700 Lamifún Agt. 22 .. .. 36 1|4
2800 Mademsa .. .. 13 1|2
2600 Mademsa Agt. 22 .. .. 13 1|2
6000 Mademsa Sept. 5 .. .. 13 5|8
2500 P. Concepción Sept. 5 67
400 P. Concepción S. 5 OD. 67
300 P. Tomé 77
200 P. Tomé Agt. 22 77
100 P. Tomé 77
100 P. Tomé Agt. 22 77
100 P. Tomé 77
2000 Socovec Sept. 5 87
100 Teléfonos 117
100 Teléfonos Agt. 22 .. 117
1000 Vestex .. .. 26 1|4
3600 V. La Rosa 26
200 Yarur 230

FUERA DE RUEDA DE LA MAÑANA

214000 Deuda Int. 7-1 86
12000 Caja 6 3|4 75
300 Debentures .. .. .. 67 1|2
300 Bco. Español 368
1400 Bco. Español Sept. 5 . 370
100 Bco. Israelita Sept. 5 .. 144
300 Bco. Sud mer. Sept. 5 192
1000 Cerro Gde. Sept. 5 .. 11
500 Lota Sept. 5 .. .. .. 101 1|2
3000 Lota Sept. 5 103
200 Lota Agt. 22 103
1000 Lota Sept. 5 .. .. .. 103 1|2
3200 Lota Sept. 5 103
300 Manganesos 17
500 Tocopilla Sept. 5 40
300 Laguna Blanca Sept. 5 115
300 Rupanco Agt. 22 140
100 C. Melón 122
1500 Cervezas Sept. 5 109
500 Cervezas Sept. 5 108
600 Co. Industrial .. .. .. 80 1|2
1000 Cupec .. .. 30 3|4
700 Elect. Indust. 71
205 Gas 60
75 Gas .. .. 60 1|2
50 Lamifún .. .. 36 1|4
1200 Lamifún Agt. 22 .. .. 36 1|4
500 Interoceánica Agt. 22 .. 60
2600 L. Penco .. .. 27 1|2
5000 Mademsa .. .. 13 1|2
800 Muelles 34
1200 P. Concepción Sept. 5 67
300 P. Concepción Agt. 22 67
1000 P. Concepción 67
600 P. Concepción Sept. 5 67 1|2
1000 Pte. Alto .. .. 30 1|2
100 Renta Urbana 495
200 Sanitas Agt. 22 82
100 Sanitas 81
200 Sanitas 83
100 Sofruco 27
1000 Sofruco Sept. 5 27
1000 Socovec Sept. 5 87
1000 Socovec Sept. 5 .. .. 87 1|2
1000 Socovec Agt. 22 89
2000 Socovec Sept. 5 89
500 Sumar Agt. 22 OD .. 120
500 Tej. Salto Agt. 22 65
800 Tej. Salto Sept. 5 65
800 Teléfonos 118
500 Vapores 187
1500 Vidrios .. .. 33 1|2
1000 Viñas Unidas 47
700 Volcán Sept. 5 56

SEGUNDA RUEDA

200000 Deuda Int. 7-1 OD. .. 86
84000 Paviment. 7-1 .. .. .. 85 1|2
37500 Caja 1940 6 3|4 .. .. .. 76 1|2
1300 Bco. Chile 330
300 Bco. Español 370
400 Bco. Español 371
100 Bco. Español OD. 371
5000 Amigos .. .. 1 1|4
1000 Disputadas Agt. 22 .. 24 3|4
500 Lota Sept. 5 .. .. .. 103 1|2
500 Lota .. .. 103 1|2
1500 Lota Sept. 5 .. .. .. 103 1|2
1700 Lota Sept. 5 103
5000 Amigos .. .. 1 1|4
1000 Laguna Bca. 114
2000 Río Negro .. .. 5 1|2
100 Fuego 495
2000 Cartones OD. .. .. .. 58 1|2
700 Caupolicán .. .. 84 1|2
400 Copec .. .. 30 3|4
200 Ed. y V. Undurraga OD. 205
2000 Lozas Penco .. .. .. 27 1|2
1000 P. Concepción 67
300 Paños Tomé Sept. 5 .. 77 1|2
100 Renta Urbana 495
100 Sumar Agt. 22 119
1000 Vestex .. .. 26 1|4
1000 Vestex .. .. 26 1|2
1000 Vestex .. .. 26 1|2
200 Yarur 231

FUERA DE RUEDA DE LA TARDE

150000 Mun. Stgo. 8-1 79
300000 Caja 6 3|4 75
300000 Hip. 6-1 75
2000 Hip. Valpso. 6-1 73
200 Bco. Crédito 142
200 Bco. Chile 525
50 Bco. Hipotec. 436
70 Bco. Sud Amer. 190
500 Bco. Sud Amer. 192
1700 Lota PX. 102
2500 Manganesos PX. .. .. 17 1|8
2000 Manganesos PX. .. .. 17 3|8
1000 Monserrat 10
500 Ocuri PX. 14
1000 Río Negro .. .. 5 3|4
500 Tocopilla M. .. .. .. 39 3|4
500 Tocopilla PX. 40
1000 Cartones .. .. 58 1|2
600 Copec 31
500 Codina M. 67
300 Cristales .. .. 42 1|4
100 Interoceánica 60
500 Interoceánica M. 61
500 Interoceánica PX. 61
2000 Interoceánica PX. 62
1500 Lamifún 36
1600 L. Penco PX. .. .. .. 28 1|4
1100 L. Penco 28
200 Madeco 33
170 Madeco .. .. 32 3|4
400 Mecánica 46
200 P. Tomé PX. .. .. .. 77 1|2
40 Renta Urbana 495
600 Socovec PX. 89
300 Teléfonos 114
200 Vapores A|C. 187
800 Vapores M. .. .. 186 1|2
1500 Viña C. y Toro .. .. 45 1|2
100 Yarur M. 231
100 Marítima 157

BOLSA DE CORREDORES DE VALPARAISO

PRIMERA RUEDA

200 Oro 840
10000 Valpso. 6-1 73
9000 Valpso. 8-1 90
300 Lota Sept. 5 .. .. .. 101 1|2
200 Lota Sept. 5 102
500 Lota Sept. 5 .. .. .. 102 1|2
600 Lota Sept. 5 103
300 Lota Agt. 22 .. .. .. 102 1|2
1000 Pta. de Lobos Sept. 5 41 1|2
150 Laz. Blanca Sept. 5 OD 117
200 Cartones Sept. 5 58
400 Cartones .. .. 58 3|4
350 Cervezas 103
100 Farmo Q. 114
200 Farmo Q. Sept. 5 115
200 Interoceánica Agt. 22 59 1|2
26 Ind. Varias .. .. 61 1|2
1000 Muelle V. .. .. 34 1|4
200 Hucke Hnos. Sept. 5 .. 78
100 P. Bellavista Agt. 22 180
100 P. Bellavista 179
50 P. Tomé 77
400 Vestex 27

SEGUNDA RUEDA

56500 Caja 6 3|4 75
7000 Valpso. 6-1 90
300 Lota Sept. 5 103
300 Lota Sept. 5 .. .. .. 102 1|2
300 Ast. Habas .. .. 87 1|2
800 Cervecerías 108
100 Copec .. .. 30 1|2
500 Interoceánica Sept. 5 60 3|4
100 Muelles 34 1
600 Papeles y C. .. .. .. 58 3|4
100 Papeles y C. Sept. 5 .. 59
300 Vestex Sept. 5 27
100 Viñas Rivas 27
100 Viñas Rivas .. .. 27 1|2
100 Viñas Divas 28
100 Viñas Rivas .. .. 28 1|2
50 Yarur 233

REMATE DE ORO

Hoy, después de la primera rueda de la Bolsa de Comercio de Santiago, se rematarán 48 mil 400 pesos oro.

FLUCTUACIONES

SUBIERON

BONOS:
Hip. Vpso. 6-1 de 72 3|4 n a 73 t

BANCOS:
Español de 356 cc a 373 cc
Hipotecario de 435 n a 438 cc

MINERAS:
Amigos de 1 20 a 1 1|4 t
Chañaral de 2 3|4 c a 2 3|4 c
Lota de 101 cp a 103 cp
Manganesos A. de 17 1|4 vm a 18 cp
C. Negro de 5 1|8 cc a 5 1|2 vc
Tocopilla de 39 3|4 n a 40 tp

SALITRERAS:
Tarapacá de 28 vc a 29 3|8 tm

INDUSTRIALES:
E. V. Undurraga de 200 tc a 205 tc
Interoceánica de 59 1|2 cp a 62 cc
La Rural de 105 n a 110 tc
L. Penco de 27 1|2 tp a 28 cc
P. Tomé de 77 1|4 tc a 77 1|2 cp
Pizarreño de 42 1|4 cc a 43 tm
Sumar de 117 cp a 120 cm
Socovec de 87 tp a 90 cp
Tej. Salto de 63 3|4 a 64 3|4 vc

BAJARON

BANCOS:
Chile de 550 v a 525 t
Chile N|E de 540 t a 520 t
Crédito de 144 n a 142 tc

MINERAS:
Monserrat de 10 1|8 n a 10 tc
Oruro de 89 tm a 88 vp
Patiño de 375 n a 370 vp
Schwager de 200 n a 195 vp

GANADERAS:
L. Blanca de 116 n a 114 tc
T. del Fuego de 497 tm a 495 tc

INDUSTRIALES:
Caupolicán de 85 tc a 84 1|2 tc
C. Melón de 123 1|2 tm a 122 tc
Cervecerías de 108 1|2 tc a 108 cp
Codina de 67 1|2 n a 67 vp
Co. Industrial de 81 tm a 80 1|2 tc
Madeco de 32 7|8 vc a 32 3|4 tp
Mecánica de 47 tc a 46 tc
P. Concepción de 68 vp a 67 cc
P. Cartones de 58 3|4 cc a 58 1|2 tc
R. Urbana de 495 tm a 495 tc
Teléfonos de 117 tm a 114 tc
Vapores de 187 1|2 cp a 187 tp
Vict. P. Alto de 31 vc a 30 1|2 t
Yarur de 232 vc a 231 vm

SEGUROS:
Marítima de 160 vp a 157 t

CONSTITUCION DE SINDICATO

En Santiago, el 6 de agosto de 1946, en presencia del Inspector del Trabajo, señor Roberto del Pedregal, se constituyó el Sindicato Profesional de Empleados de la Compañía de Seguros de Vida "Sud América", cuyo directorio quedó constituido en la siguiente forma:

Presidente, señor Osvaldo Vera Pizarro.
Secretario, señor Fernando Ascorra Cabello.
Tesorero, señor Fernando Torres Cliffardi.
Directores, señores Jorge Draper Avila y Alberto Gordillo Curtes.

Se efectúa la siguiente publicación en conformidad al Artículo 375, del Código del Trabajo.

EL DIRECTORIO.

COTIZACIONES AL CIERRE

Oro 838 v
Cert. dólares 32 1|2 v

BONOS:
D. Interna 7-1 86 c
Garantía 7-1 85 1|2 c
Pav. 7-1 85 1|2 c
Mun. Stgo. 7-1 60 n
Mun. Stgo 8-1 79 c
Caja 6-3|4 75 c
Hip. 6-1 75 c
Valpo 6-1 73 t
Debentures 67 1|2 t
Debentures £ 92 n

BANCOS:
Chile 525 t
Chile N|E 520 vm
Crédito 142 tc
Edwards 210 n
Español 373 cc
Hipotecario 438 cc
Israelita 144 t
Osorno 155 n
S. Americano 192 tc
Talca 135 vc

MINERAS:
Amigos 1 1|4 t
Cerro Gde. 11 tp
Chañaral 2 3|4 c
Disputada 24 3|4 vm
Lota 103 cp
Manganesos A. 18 cp
Monserrat 10 tc
Ocuri 14 tp
Oplocs 83 n
Oruro 88 vp
Patiño 570 vp
Punitaqui 16 1|2 n
Río Negro 5 1|2 vc
Schwager 195 vp
Tocopilla 40 tp
Totoral 17 1|2 n

GANADERAS:
Aysen 392 n
Cisnes 59 1|4 n
Genis Gde. 222 n
Lag. Blanca 114 tc
Rupanco 140 vc
T. del Fuego 495 tc

SALITRERAS:
Lautaro 157 vc
Tarapacá 29 3|8 tm

INDUSTRIALES:
Aceites 17 n
Ag. Graham 142 n
Alcoholes 18 n
Alpargatas 56 n
Arrocera 32 n
Beta 22 tm
Caupolicán 84 1|2 tc
Cemento Melón 122 tc
Cervecerías 108 cp
Cic 48 cc
Codina 67 vp
Cola 36 n
C. Industrial 80 1|2 tc
Copec 30 3|4 tc
Cristales 42 1|2 cc
Ch. Elec. Pref. 34 n
Chiteco 118 n
Ed. y V. Undurraga 205 tc
Electro Met. 1[illegible] cc
Elect. Ind. 71 tc
Enlocados 21 vc
Farmo Quimica 115 n
Flap 63 cc
Fósforos 87 1|2 n
Gas Stgo. 60 cc
Hucke Hnos. 74 3|4 n
Ind. Varias 63 1|2 n
Indac 25 3|4 n
Ingelsac 23 1|2 vc
Interoceánica 62 cc
Lamifún 36 1|4 tc
La Rural 110 tc
Lino 151 1|2 n
Lozas Penco 28 cc
Madeco 32 3|4 tp
Mademsa 13 5|8 tp
Mad. Hdez. 124 n
Mecánica 456 tc
Muelles 34 cc
P. Concepción 67 cc
Paños Tomé 77 1|2 cp
Pap. y Cartones 58 1|2 tc
Pizarreño 43 tm
Ref. de Viña 99 vc
Renta Urbana 495 tc
Sanitas 82 tm
Sumar 120 cm
Sed. Viñita 10 1|2 cc
Socovec 90 cp
Sofruco 27 tc
Sonavela 25 n
Tabacos 100 n
Tej. Salto 64 3|4 vc
Teléfonos 114 tc
Textil Progreso 26 3|4 tc
Universo 40 cc
Vapores 187 tp
Vestex 26 1|2 tc
Vict. P. Alto 30 1|2 t
Vidrios Pis. 33 n
Viña C. y Toro 45 1|2 tc
Viña La Rosa 26 cc
Viñas Unidas 47 vc
Volcán 56 tm
Yarur 231 vm
Zig-Zag 27 1|2 n

SEGUROS:
Marítima 157 t
Territorial 100 c
Tucapel 88 n

TRANSACCIONES:
BONOS 3 493.000
ACCIONES 159 035

TOTORAL

La producción de esta Compañía en julio ppdo., fué la siguiente:

350 quintales españoles de barrilla de estaño con ley de 60 o|o, y 80 quintales españoles de media barrilla.

Precios de valores no cotizados oficialmente

JUAN SOLDADO, 20 1|2 c.
CHAMPAGNE VALDIVIESO, 50 n
MAPYCS 120 cc.
CLUB DE POLO, 18.000 n.
CLUB DE LA UNION, 21.000 c.

CARLOS COVARRUBIAS V.,
Bandera 55.

TRANSACCIONES DE PROPIEDADES

Arroyo, Manuel G. Compra a Caja de Retiro y Montepío de las Fuerzas de Defensa Nacional; Dardignac 191-B, $ 234.300.

Aguilú, Juan a Carretero, Casto; Av. Seminario 11, $ 1.200.000.

Barrios, Enrique a Cestero Tulio M.; Sotomayor 230, $ 205.000.

Caja Nacional de Ahorros a Sociedad Chicharro y Cía. Ltda.; Av Bolivar 5048, Ñuñoa, $ 300.000.

C ssillo, Alberto a Letelier, Elena; La Feira 177, $ 580.000.

Cerda y otra Gastón (cesión) de Cerda y otros, Oscar, Av. Providencia 1021, $ 1.350.000.

El Fisco (expropiación) a Vial, Elsa; parte fundo Las Casas de Lo Prado Arriba, Barrancas, $ 1.800.000.

González, Fernando Zúñiga, Alberto; Gran Avenida 4384, $ 200.000.

Geerdts, Adriana y otros, a Fierro y otros Ruperto; Las Urbinas 71|81, Providencia, $ 350.000.

González, Olga (adjudicación) de Baros, Alfredo; Av. Miguel Claro 1356, $ 550.000.

Huerta, Luis a Aránguiz, Magdalena; San Isidro esquina Sargento Aldea, $ 480.000.

Lauder, Janet a Mosso, Faustino; parte sitio 1, con frente a Burgos, Población San Pascual, Las Condes, $ 210.000.

Leiva, Elena a Cruz, Eduardo; lotes 23 y 24, Población Parque La Quintrala, Ñuñoa, $ 246.000.

Muñoz, Adelina a Quiroz, Belisario; Huérfanos 2474, $ 265.000.

Menz, Fernando a Garreaud, Luis; lote 1, Camino La Rinconada, Población Week End, El Arrayán, Las Condes, $ 300.000.

Martínez, Carlos a Cuadra, María; Avenida Los Leones 1765, $ 350.000.

May, María a Concha, Félix; San Sebastián 170, Las Condes, $ 460.000.

Marchant, Inés (adjudicación) de Gabrielli, Ezidio; Avenida Margarita 2283, $ 500.000.

Noriega, Pedro y Gauthier, Eugenia; Av. Irarrázaval 2732, $ 370.000.

Pantoja y otro, Lorenzo a Casarotto, Luis; parcelas 32 y 33, fundo San Luis de Macul, $ 435.000.

Rodríguez, Eugenio a Mosso, Faustino; parte sitio 1, con frente a Burgos, Población San Pascual, $ 210.000.

Rauch, Adolfo a Ratinoff, Alfredo; Gran Diagonal 3800, San Miguel, $ 280.000.

Rafael y otro, Máximo a Barra, Alfredo de la; parte chacra San Benito, Maipú, $ 540.000.

Sociedad Frutas Hnos. a Vivanco y otros, Aminta; Santa Elena 1357, $ 420.000.

Verrar, María I. a Verrara, Ana, L.; derechos equivalentes al 10 o|o, San Martín 24|44, $ 286.100.

Valenzuela, Camilo a Alfonso, Pedro, E.; Praga 544, Providencia, $ 630.000.

Vera, Carlos a Rodríguez, Eugenio; Avenida Apoquindo 658, Las Condes, $ 1.300.000.

MERCADO DE CAMBIOS

Cotizaciones proporcionadas por los señores Irarrázaval, Rodríguez y Cía. Ltda., Corredores de la Bolsa de Comercio de Santiago:

MONEDAS	COMPRADOR	VENDEDOR
Dólar Exp.	25.—	25.10
Dólar D. P.	31.—	31.10
Dólar libre	33.10	33.40
Nacional Exp.	8.27	8.30
Nacional Externo	8.22	8.32
Soles libre	4.75	4.90
Libra Exp.	100.25	101.35
Libra D. P.	124.78	125.70
Libra Billete	105.—	110.—
Lira	9.90	10.20
Franco Suizo		6.11

REMATE DE ACCIONES

El siguiente fué el resultado del remate de acciones, verificado, a las 16 horas de ayer, en la Bolsa de Comercio de Santiago:

33 Cervezas 104
16 Copec .. .. 29 3|4
23 Copec .. .. 29 3|8
50 Tej. Salto 63
20 Yarur 231
100 La Rural .. .. 110 1|2
100 La Rural 110
12 La Rural 92
60 Pizarreño .. .. 30 5|8
5 Vestex .. .. 26 1|4
50 Alpargatas .. .. 54 1|2
1 Rocas Sto. Domingo .. 11000
100 Tarapacá Agt. 22 .. .. 28 1|8
500 Tarapacá Agt. 22 .. .. 28 5|8
500 Tarapacá Agt. 22 .. .. 29 7|8
19 Madeco 22 1
3 Tattersall 256
50 Lab. Geka 85
9 Anglo Chilena 250
6 Madeco .. .. 32 1|4
70 Sofruco 25
49 Cristales .. .. 42 1|2
98 Progreso .. .. 24 1|2
35 Progreso 24
33 Arrocera 30
7 Bco. Sud Amer. 203
10 Slade Francais 132
10 Slade Francais 147
33 Co. Industrial 80
59 Madeco 31
50 Juan Soldado 20
5 Sid. Valdivia 4
10 Bco. Español 374
5 Vidrios 30
40 Lautaro A. 130
62 Lamifún .. .. 34 3|4
32 Alcoholes .. .. 18 1|4
100 Condoriaco .. .. 1 1|2
34 Club Polo 18000
9 Tabacos 98
5 Country Club 4000
10 C. Melón 124
10 Lautaro A. 131
1 P. Concepción 68
3 Tattersall 256
10 Madeco .. .. 33 1|2
50 Madeco 37
17 Vidrios 35
2 Alcoholes 17
25 Alcoholes .. .. 16 3|4
25 Lamifún 34
24 Lamifún .. .. 33 1|2
5 Pizarreño 40
800 Lab. Beta Agt. 22 22
10 Vapores 187
20 Fuego 485

MATADERO MUNICIPAL

ENCIERRA DE ANIMALES Y PRECIO DE LA CARNE EN VARA DEL DIA 7 DEL PRESENTE

Bueyes	69	
Novillos	442	
Vacas	35	
TOTAL	546	
En vara	12	
TOTAL	558	
Terneros	140	
En vara	11	
TOTAL	151	
Corderos	699	
En vara	157	
TOTAL	856	
Cerdos	815	
Vivos	29	
En vara	4	
TOTAL	848	
Bueyes de 1.a	8.50	
id. de 2.a	8.20	8.30
id. de 3.a	—	
Novillos de 1.a	8.50	
id. de 2.a	8.20	8.30
id. de 3.a	—	
Vaca de 1.a	8.50	—
id. de 2.a	8.20	8.30
id. de 3.a	—	
Ternera de 1.a	9.60	10.00
id. de 2.a	9.40	9.60
Corderos de 1a.	13.00	14.00
id. de 2.a	10.00	11.00
id. de 3.a	8.00	9.00
Cord. Magallanes	—	4.70
Cerdos de 1.a	14.40	15.00
id. de 2.a	13.00	14.00
id. de 3.a	12.00	12.60
Ovejas de 1.a	7.00	7.80
id. de 2.a	6.00	6.80
id. de 3.a	5.20	5.60
Grasa	5.80	6.00
Sebo	4.00	

PRECIOS DE LOS CUEROS

Machos mayores de 37 kilos	5.00	
Machos menores de 37 kilos	5.50	
Cuero de vaca	5.00	
Cuero de cordero	21.00	24.00

INFORMACIONES DE INTERES SOBRE SOCIEDADES ANONIMAS

TITULOS CIERRE REGISTRO DIVIDENDOS Y CUPONES

Chilean Asphalte neto $ 2.00; agt. 7 cp. B. C. Chile.
Victoria Ple. Alto A|E, agt. 3 a agt. 8; neto $ 0.85; agt. 8 en Sub Americano.
Mac Kay, agt. 3 a agt. 9; neto $ 2.55; agt. 9 en sus oficinas.
Seguros Española, agt. 7 a agt. 9; neto $ 2.55; agt. 9 en sus oficinas. Español.
Seguros Nueva España, agt. 7 a agt. 9; neto $ 2.55; agt. 9 en sus oficinas. Banco Español.
Seguros Iberia, agt. 7 a agt. 9; neto $ 2.55; agt. 9 en Banco Español.
Seguros Vasconia, agt. 7 a agt. 9; neto $ 2.125; agt. 9 en Banco Español.
Seguros Catalana, agt. 7 a agt. 9; neto $ 2.125; agt. 9 en Banco Español.
Seguros Territorial, agt. 7 a agt. 9; neto $ 1.70; agt. 9 en Banco Español.
Seguros Colón, agt. 7 a agt. 9; neto $ 1.002; en Banco Español.
Seguros Unión It. Ch., agt. 8 agt. 12; neto $ 1.70; agt. 12 en Banco Italiano.
Manganesos Atacama, agt. 1.o a agt. 12; neto $ 1.00; agt. 12 en sus oficinas.
Seguros Previsora, agt. 1.o a agt. 15; neto $ 4.25; agt. 15 en sus oficinas.
Seguros Industrial, agt. 1.o a agt. 15; neto $ 4.25; agt. 15 en sus oficinas.
Seguros Chile, agt. 1.o a agt. 15; neto $ 5.10; agt. 15 en sus oficinas.
Seguros Israelita, agt. 1.o a agt. 15; neto $ 2.55; agt. 15 en sus oficinas.
Seguros Defensa, agt. 1.o a agt. 15; neto $ 1.275; agt. 15 en sus oficinas.
Seguros Estrella, agt. 1.o a agt. 15; neto $ 2.55; agt. 15 en sus oficinas.
Ascensores Valpso., agt. 12 a agt. 15; neto $ 2.00; agt. 15 en Banco Edwards.
Maderas Hernández, agt. 5 a agt. 14; neto $ 4.25; agt. 14 en sus oficinas.
Seguros Araucanía, agt. 9 a agt. 16; neto $ 0.85; agt. 16 en sus oficinas.
Seguros Germania, agt. 9 a agt. 16; neto $ 0.85; agt. 16 en sus oficinas.
Austral de Elec. A|E, agt. 10 a agt. 19; neto $ 0.85; agt. 19 en Banco de Chile. La nueva emisión recibirá una parte proporcional.
Gas Valparaíso, agt. 10 a agt. 18; neto $ 2.75; agt. 18 en Banco Edwards.
Lozas de Penco, agt. 15 a agt. 26; neto $ 1.0625; agt. 26 en Banco Español.
Aysen, agt. 8 a agt. 15; por dividendo.
Agencias Graham, agt. 9 a agt. 14; J. Ord agt. 14, por dividendo.
Paños Bellavista, agt. 7 a agt. 17; Ord. y Ext. agt