Resultados oficiales de la Polla Chilena de Beneficencia (Página 6)

Insólito acuerdo de los fabricantes de pan

Se niegan a confeccionar pan del tipo popular: grave denuncia

El presidente del Sindicato de Repartidores de Pan de Santiago, señor Alejandro Guzmán Guajardo, hizo la siguiente denuncia ante el Ministerio del Interior en relación con un acuerdo de los industriales panaderos respecto a la fabricación de este vital artículo:

"Señor Ministro:

Alejandro Guzmán Guajardo, domiciliado en calle Grajales 2443, en esta capital, carnet de identidad N.o 0943.489, de Santiago, en su carácter de presidente del Sindicato de Repartidores de Pan de esta capital, viene en exponer a US. lo siguiente:

Los industriales panaderos, por propia determinación, y contrariando las disposiciones que fija tres tipos de pan a saber: de $ 2, de $ 3 y tipo especial, han resuelto fabricar, desde el 1.o de enero, solamente pan del tipo de $ 3.

La resolución adoptada por los industriales provocará un serio problema para mis representados, en consideración a que solamente podremos expender el tipo de pan cuya fabricación ellos han impuesto, con lo que no podrá expenderse pan de menor precio, indispensable para los hogares modestos.

Al ser requeridos los industriales de la razón o motivo de esta determinación, han manifestado que ella obedece a un acuerdo adoptado por todos los industriales, agregando, además, como corroboración a tal resolución, que no reconocen autoridad alguna para elaborar pan de tipo más barato.

Por otra parte, debo agregar que, según declaración de los citados industriales, si el día 5 de enero no se les autoriza el alza a $ 31 el kg., paralizarán la producción, por lo tanto producirán un nuevo lock-out en la industria.

Recurro ante US. para que, previas las investigaciones del caso, se apliquen las medidas que correspondan a estos industriales que forman la Unión de Fabricantes de Pan y AGRIPAN".

TIEMPO PARA SANTIAGO:
HOY: Bueno, Nubosidad parcial.
EDICION DE 18 PAGINAS

LA NACION

SABADO 2 DE ENERO DE 1954
SANTIAGO DE CHILE
Precio: $ 7.-

Explotación científica de la tierra aumentará producción agro-pecuaria

Nuevos planes permitirán abastecimiento del país

Durante el curso del año 1953 le ha correspondido al Ministro de Agricultura, don Alejandro Hales, realizar una tarea destinada a coordinar los planes y proyectos, muchos de ellos ya en marcha, para colocar a la agricultura en el sitial de importancia que tiene por la trascendental función que desarrolla en la alimentación del pueblo.

Fundamentalmente ha debido el Ministro dar a la Secretaría de Estado que sirve, una nueva estructuración, fijándosele al mismo tiempo sus atribuciones, con lo cual se ha dejado al Ministerio y organismos de su dependencia en condiciones de trabajar con agilidad y eficiencia en la ejecución de una nueva política realista y dinámica.

NUEVA ESTRUCTURACION.— Para realizar esta nueva política el Ministro Hales reestructuró y fijó las atribuciones al Ministerio, el cual, en forma definitiva quedó encargado de orientar, impulsar y coordinar la industria agropecuaria con el objeto de propender al aumento cualitativo y cuantitativo de la producción y mejorar las condiciones de nutrición del pueblo. En virtud de este decreto el Ministerio está adoptando medidas de conservación de la fertilidad de las tierras agrícolas y expansión de las áreas cultivables; la planificación y realización progresiva de una reforma agraria encaminada substancialmente a la racionalización agrícola, la orientación del crédito agrario, mejoramiento de las condiciones de vida y rehabilitación del campesinado y perfeccionamiento del régimen de tenencia de la tierra.

El Ministro Hales, luego de detenidos estudios, resumió la situación del grave problema de la agricultura en cuatro puntos:

1.o— El consumo actual de alimentos en el país está creciendo más rápidamente que su producción;

2.o— La producción industrial está creciendo con mayor rapidez que la agricultura;

3.o— El déficit de la producción nacional de alimentos ha debido cubrirse con importaciones pagadas mediante divisas provenientes en su mayor parte, de las exportaciones mineras. Importante es consignar el hecho de que la característica inestabilidad en los volúmenes y precios de estas exportaciones, hace que en cualquier momento, como ya ha ocurrido con el problema del cobre, se produzcan situaciones críticas en nuestra balanza de pagos, que afectan seriamente la capacidad del país para importar elementos vitales como el trigo, la carne y el azúcar, cuya demanda por parte de la población es rígida y no puede reducirse arbitrariamente sin graves trastornos y

4.o— El uso de apreciables cantidades de divisas para importar alimentos como ha ocurrido en los últimos años, trae consigo una reducción en nuestras posibilidades de capitalización y de aumento de la producción general.

PLAN DE DESARROLLO AGRICOLA.— Por las consideraciones anteriores el Ministro de Agricultura elaboró un Plan de Desarrollo Agrícola que comprende entre otros aspectos, los siguientes:

a) Estudios, investigaciones y experiencias relacionadas con el mayor aprovechamiento de los recursos naturales;

b) Producción de una política armónica y complementaria de crédito, tributación, precios, legislación agraria, tenencia de la tierra, mejoramiento del nivel de vida del campesinado destinado a obtener el máximo rendimiento y mejoramiento de los diferentes factores de producción;

c) Programación de planes regionales de extensión agrícola,

(A la página 2, columna 3)

450 HECTAREAS RECIBIRAN MEJOR RIEGO.— En la zona de Bulnes, parte integrante del área del Plan Ñuble, se construye un tranque para almacenamiento nocturno de 15 mil metros cúbicos de agua, con los cuales se mejorará el riego de 450 hectáreas agrícolas. Cada cinco minutos se remueven 10 metros cúbicos de tierra por este tractor D-7, con su maciza trailla

COLOMBIA INSISTE EN SU CRITERIO JURIDICO SOBRE DERECHO DE ASILO

WASHINGTON, 1.o (U. P.)— El Embajador de Colombia en esta capital, Eduardo Zuleta Angel, en una carta publicada hoy en el "Washington Post", dice que si un juez peruano, obrando conforme a las disposiciones del Código de la Justicia Militar, hubiese solicitado la entrega de Víctor Raúl Haya de la Torre, Colombia habría cumplido con los tratados de extradición.

La carta de Zuleta Angel, que fue Canciller de su país, dice textualmente:

"La intervención de la Comisión Interamericana de Paz en la cuestión del asilo del Dr. Víctor Raúl Haya de la Torre ha originado las siguientes declaraciones de portavoces del Perú en los últimos días:

1.o— Que la Corte Internacional de Justicia declaró que era ilegal el asilo dado por Colombia al Dr. Haya de la Torre, y que, por lo tanto, Perú tiene el derecho a impedir que el Dr. Haya de la Torre, abandone el país; a repudiar lo hecho por organismos interamericanos en este asunto, y a impedir que se vuelva a plantear una cuestión que fue definitivamente decidida por la Corte;

2.o— Que el asilo del Dr. Haya de la Torre en la Embajada de Colombia, ha restringido la jurisdicción de los tribunales peruanos, y ha paralizado los procedimientos judiciales que ya estaban realizándose contra él en la época en que pidió la protección de una Embajada extranjera para evitar la comparecencia ante los tribunales para responder de los delitos que se le imputaban.

Acerca del primero de esos comentarios, es importante tener presente la parte principal de la opinión expresada por la Corte Internacional de Justicia, el 13 de junio de 1951, que dice lo siguiente:

"La Corte ha llegado así a la conclusión de que el asilo debe cesar, pero que el Gobierno de Colombia no está en la obligación de hacer eso entregando el asilado a las autoridades peruanas. No existe contradicción alguna entre los dos dictámenes puesto que la entrega no es el único modo de poner fin al asilo.

"Habiendo definido así, de acuerdo con la convención de La Habana, las relaciones jurídicas entre las partes, con relación a las cuestiones que le fueron confiadas, la Corte ha completado su misión. No puede dar consejo práctico alguno en cuanto a los diversos caminos que podrían seguirse para poner fin al asilo, puesto que de hacerlo se apartaría de su función jurídica.

"Pero puede presumirse que las partes, ahora que sus relaciones mutuas han sido aclaradas, podrán hallar una solución práctica y satisfactoria guiándose por las consideraciones de cortesía y buena vecindad que, en cuestiones de asilo, siempre ocuparon un lugar prominente en las relaciones entre las repúblicas latinoamericanas."

Perú se ha negado a prestar consideración a las propuestas formuladas por Colombia para hallar esa "solución práctica y satisfactoria", de que habla la Corte, y se ha negado asimismo a presentar o sugerir proposiciones que conduzcan al logro de este resultado.

Fue esta situación la que llevó a Colombia a dirigirse a la Comisión Interamericana de Paz para que, de acuerdo con la decisión de la Corte, ese organismo pudiese buscar "una solución práctica y satisfactoria" que tomase en cuenta "las consideraciones de cortesía y buena vecindad que, en cuestiones de asilo, siempre ocuparon un lugar prominente en las relaciones entre las repúblicas americanas".

Con respecto al segundo punto, puedo decir que no ha sido el asilo lo que detuvo la acción de los tribunales peruanos, y que Colombia nunca entorpeció el funcionamiento normal de la justicia peruana.

De acuerdo con la ley peruana, la entrega del Dr. Haya de la Torre, no podía ser pedida por el Gobierno peruano. Eso era de competencia del juez correspondiente, y exigía una opinión favorable previa de la Corte y debía ser hecho de acuerdo con las normas que reglamentan la extradición, porque el Dr. Haya de la Torre se hallaba "en el local de la Legación de otro país", y estaba acusado, ante un juez militar, del delito de rebelión militar. (Artículo 632 del Código de Justicia Militar del Perú).

La verdad es que ningún juez peruano ha pedido la entrega del Dr. Haya de la Torre, y que la Suprema Corte de Justicia del Perú nunca dio una opinión que indicase que debía solicitarse esa entrega.

Si cualquier juez peruano, obrando de conformidad con el precitado artículo 632, hubiese solicitado la entrega del Dr. Víctor Raúl Haya de la Torre, Colombia habría cumplido inmediatamente con los tratados de extradición existentes.

Pero como ningún juez peruano ha hecho eso, nadie tiene el derecho a decir que Colombia ha entorpecido el funcionamiento de los Tribunales peruanos o ha detenido la acción de la Justicia peruana.

Eduardo Zulueta Angel, Embajador de Colombia en Washington."

Flotilla antártica lista para zarpar desde Punta Arenas

Los personales de las tres Bases que cubren las guarniciones en el Territorio Antártico Chileno, recibieron desde el Continente, numerosas y cariñosas comunicaciones por radiotelefonía y radiotelegrafía de parte de sus parientes y relaciones, deseándoles felicidades en el nuevo año que se ha iniciado y formulando votos por el pronto regreso a sus hogares, de los cuales están ausentes más de un año.

En los respectivos cuarteles, militar, naval y de aviación, diseminados en el blanco y distante territorio polar, los chilenos esperaron las doce campanadas junto a los receptores de radio, escuchando las transmisiones especiales de las Emisoras santiaguinas.

Hubo cordiales abrazos entre jefes y soldados, y se recordó con emoción a los padres, esposas, hijos, etc. Luego se sirvió una sencilla comida junto al árbol de Pascua que fue preparado con liquenes antárticos en la Navidad.

Estas dotaciones están próximas a ser relevadas, pues, la flotilla Naval Antártica que hasta anoche se encontraba fondeada en Punta Arenas, estaba lista para zarpar con rumbo al Océano Glacial Antártico, en donde en tres bases flamea el pabellón nacional, abnegada y vigorosamente custodiado por 21 representantes de las Fuerzas Armadas.

Los buques expedicionarios al mando del Comodoro señor Alfredo López Costa, deben arribar a fines de la próxima semana a la Base Prat.

PISTAS DE ATERRIZAJE EN LA ISLA DE PASCUA

Ha sido designada la siguiente Comisión para que se traslade a la Isla de Pascua, y proceda a trazar, nivelar y practicar los estudios necesarios para la construcción de dos pistas de aterrizaje en Mataveri; como asimismo deberá armar e instalar la casa destinada al cuidador:

Topógrafo, Sr. Alejandro Fornes Ureta; ayudante topógrafo, señor Eduardo Piffaut Harvey; Técnico, señor Héctor García Noel; soldado alarife, señor Carlos Mardones y soldado carpintero, señor Héctor Recalde Flores.

100 MILLONES DE PESOS PARA NUEVA ESCUELA MEDICINA

El Subsecretario de Salud Pública, señor Guillermo Torres, informó que se había firmado el decreto que autoriza la cantidad de 100 millones de pesos, para iniciar las obras de la construcción de la nueva Escuela de Medicina, dependiente de la Universidad de Chile, que reemplazará a la destruida por un incendio hace algunos años.

Guagua de cinco meses se ganó un auto en sorteo

El número 3655, de la serie C, salió favorecido con el automóvil en miniatura sorteado ayer en el Salón de Honor de la Universidad Católica por el último curso de la Escuela de Ingenieros Comerciales.

El poseedor de ese número es la guagua de 5 meses, César Salgado, quien vive en la Alameda Bernardo O'Higgins 357, casa C, y a quien su madre le había comprado un número.

SEMINARIO SOBRE LAS NACIONES AMERICANAS

La Escuela de Verano de Santiago, que iniciará sus labores el lunes próximo, a las 11.30 horas con un acto inaugural en el Salón de Honor de la Universidad de Chile, contará con varios seminarios y ciclos de conferencias anexas. Una serie de estas últimas versará sobre la Explotación Racional de nuestros recursos naturales renovables, y estará a cargo de especialistas chilenos y técnicos de la FAO.

Entre los seminarios debemos mencionar el que versará sobre la Formación de las Repúblicas Americanas, que estará a cargo del historiador y catedrático, don Guillermo Feliú, quien presentará un cuadro del estado social, político y cultural del continente a la caída del imperio colonial español en 1826. Se referirá, asimismo, al Congreso de Panamá, sus antecedentes; las ideas bolivarianas; la disgregación de estas naciones; el caudillismo, la anarquía, etc., para terminar exponiendo la situación actual de nuestras democracias, sus problemas y posibilidades de unificación.

CANDIDATA SERENENSE.— La Serena también está presente en nuestro concurso para elegir a "Miss Chile", el que realizamos con el auspicio de Trajes de Baño Catalina y Universal Pictures. Su representante es Tatiana Marín, encantadora morena de 20 años de edad. En el grabado la vemos luciendo su esbelta silueta en la piscina del Hotel Carrera.

MAS MUJERES QUE HOMBRES NACIERON EL AÑO NUEVO

Intenso trajín hubo en la noche del último día del año en el "puente aéreo" que sirven las cigüeñas y muchos fueron los hogares santiaguinos regalados con preciosos pequeñuelos, siendo mujercitas la mayoría de los recién nacidos en la noche del Año Nuevo.

Más de un centenar de nacimientos, casi todos perfectamente normales, acusan las estadísticas de los diversos establecimientos hospitalarios, maternidades y clínicas de la capital.

Y, a propósito de estadísticas, es interesante señalar, además del mayor porcentaje de mujeres, que fué la comuna de San Miguel la que aportó en las primeras horas del presente año, con un mayor contingente de "esperanzas" para la Patria. Con ésto se justifica plenamente el lugar preeminente que ocupa dicha comuna en todo el país, según los datos del Censo levantado el 24 de abril de 1952.

La ausencia de partos múltiples, aunque no tiene una importancia determinante en las cifras demográficas, debe, sin embargo, ser anotada como anormal en esta jornada, cuando se acusa —en casi todos los países de la tierra— una tendencia de aumento de nacimientos de mellizos trillizos, etc.

AÑO NUEVO.— Adiós Año Viejo... y Feliz Año Nuevo, parece decir la candidata a Miss Chile, que lleva la primera mayoría, Liliana Oyanadel, de 17 años, a don Ramón Valenzuela, de 80 años, residente del Hospicio de Santiago. El grabado expresa la felicidad del año que se va, cuando le tocó darle la pauta de tiempo, a un Año Nuevo tan preciso como es Liliana. Colaboró en traer al anciano Valenzuela, hasta el Hotel Carrera, donde se tomó la fotografía el señor José Vilches, afortunado chofer que obtuvo el primer taxi Ford 1954, traído a Chile gracias al Banco del Estado y el apoyo del Primer Mandatario, para realizar dicha inversión.

El lunes volverá a renunciar J. Laniel

PARIS, 1.o (UP).— Se informó que el Primer Ministro Joseph Laniel proyecta efectuar el lunes una nueva tentativa para renunciar, pero el Presidente Auriol lo exhortó a que no presentara la carta de renuncia que ya está escrita. Fuentes informadas dijeron que Auriol actuó después de consultar con el Presidente electo René Coty.

Los observadores dijeron que nuevamente se rechazará su renuncia a Laniel, pues Coty desea que Laniel siga en el cargo después de la inauguración presidencial el 17 de enero.

Por tradición, Laniel debe renunciar el día de la toma de posesión, pero decidió hacerlo antes, para dar más tiempo a la divida Asamblea para que tenga designado a un Primer Ministro para la reunión de los Cuatro Grandes en Berlín.

NUESTRO SUPLEMENTO ILUSTRADO DE MAÑANA

Contiene el siguiente material, exclusivo para LA NACION: SERIE los Mejores Cuentos Policiales: **EL CUARTO CERRADO**, por John Dickson Carr. Ilustración en colores por Alfredo Adduard.

CRITICA LITERARIA, por Milton Rossel: Sesenta muertos en la Escalera, de Carlos Droguett. "El hombre reservado", por Pierre Faval. Poesía de ayer y hoy, por René Omar Ramírez; Roberto Meza Fuentes; Joel Sánchez.

TEATRO.— Proscenio, por Eduardo Mari.

ARTE.— Noticiario, por Ricardo Bindis.

IV.—Centenario de la Batalla de Tucapel: Valdivia, el Fundador, por Jaime Eyzaguirre.— Un relato de la batalla y de la muerte de Valdivia, por D. Diego Barros Arana (Tomado de la Historia General de Chile).

MAGAZINE.— Fume sin temor: Cigarrillos sin nicotina. La Neurosis nos acecha pero no es dolencia hereditaria.

El matrimonio en USA: Si hubiese sabido no habría cometido el error de divorciarme. Un verdadero cataclismo ha sido la eliminación de los conejos en Francia. Un cerebro electrónico escribe en tres días un libro sobre ecuaciones matemáticas.

PARA LAS DAMAS.— Cincuenta años de elegancia.

CIENCIAS.— Revista Semanal por el Dr. Fernando Casasbellas.

RINCON DE LOS NIÑOS: Un cuento: Año Nuevo.— ¿Vive más el hombre o los animales? Una planta curiosa: la pita.

CHISTES.

CONCURSO DE CRUCIGRAMAS.

SERIALES de Tarzán, Dick Tracy, Pato Donald, etc.

CONCURSO INTERNACIONAL
de Belleza
MISS CHILE
1954
20 VOTOS
PARA .....
NOMBRE .....
DIRECCION .....
Auspicio de trajes de baño Catalina y Universal Pictures. Se sortearán numerosos premios entre los votantes

SE MEDICINARA EN LA CAPITAL. — Llega a Los Cerrillos el señor Carlos Alvarez, quien fue trasladado desde Ovalle, lugar de su residencia, para ser internado en una clínica de esta capital, para someterse a tratamiento de una grave afección al corazón. El señor Alvarez aprovechó los servicios de un avión-ambulancia de la Línea Aérea Nacional, que fue solicitada con ese objeto por un facultativo de esta capital.

El martes se efectuará el próximo escrutinio

Entre los votantes se sorteará una cocina

Una cocina "Federal" se sorteará quincenalmente entre las personas que envíen votos para alguna de las candidatas a "Miss Chile" en el Concurso que ha organizado LA NACION y "Los Tiempos", con el auspicio de Trajes de Baño Catalina y Universal Pictures.

El martes, junto con el escrutinio, se procederá al sorteo de la primera de estas cocinas.

Por otra parte, Radio Minería, a través de su cadena de emisoras ha iniciado diferentes programas animados por Raúl Matas, en los que se dan a conocer diferentes aspectos de este gran concurso. La próxima semana, esa radioemisora iniciará la presentación de las candidatas mediante entrevistas que realizará diariamente. Con el objeto de coordinar estas entrevistas, las candidatas que se encuentren en Santiago deberán reunirse el lunes, a las 16 horas, en el Auditórium de la radio mencionada.

VIAJE A LONG BEACH. — Como lo hemos anunciado, la firma Catalina enviará a "Miss Chile" a Long Beach, California, a fin de que participe en el torneo que elegirá a "Miss Universo". Posteriormente será invitada a Hollywood, donde será huésped de la Universal Pictures y podrá, además, optar a uno de los 15 contratos que esa firma cinematográfica ofrece en sus estudios. También conocerá la ciudad de Nueva York y Miami, donde será objeto de múltiples atenciones. A su llegada a los Estados Unidos, "Miss Chile" dispondrá de un automóvil para que realice paseos a los lugares que más le interesen y será acompañada de una dama bilingüe, quien le servirá de guía y de dama de compañía.

La candidata que obtenga el 2.o lugar, viajará a Río de Janeiro en donde participará en todos los actos del carnaval de Copacabana, mundialmente famoso por el derroche de alegría y buen humor, al mismo tiempo que por su música.

Finalmente, la Feria de América que se realizará en Mendoza, ha invitado a la candidata que obtenga el tercer lugar a esa ciudad a fin de que conozca esa magna muestra del poderío económico de América y la que estará instalada en el Parque San Martín, a los pies del macizo andino.

GRACIA Y BELLEZA.— Una verdadera exponente de la gracia, belleza y elegancia de la mujer chilena, es María Luisa García Huidobro, candidata a "Miss Chile" en el concurso que realiza nuestro diario y "Los Tiempos", con el auspicio de Trajes de Baño Catalina y Universal Pictures. En el grabado la vemos en la terraza del Hotel Carrera, uno de sus lugares predilectos en Santiago.

RECHAZADA RENUNCIA DEL GERENTE GENERAL DEL BANCO DEL ESTADO

Hemos tenido conocimiento que el señor Alejandro Ossa, actual Gerente General del Banco del Estado, presentó al Presidente de la República, la renuncia de su alto cargo.

También fuimos informados que el Primer Mandatario, rechazó la mencionada renuncia.

RESULTADOS DE UNA RIFA EN EL SALTO

Los siguientes son los resultados de la rifa organizada en beneficio de la Parroquia de Nuestra Señora de la Merced, en El Salto: Primer premio: collar, valor de 25 mil pesos, la señorita Julia Ladevig, N.o 00640, y con otros premios los números 04337, 01056, 07581, 01046 y 00315. Los premios pueden retirarse de la Parroquia, en Avenida El Salto 1502.

CONOZCA A SU CANDIDATA

Tatiana Marín Alvarado es la bella representante de La Serena en nuestro concurso destinado a elegir a "Miss Chile 1954". Ella es una morena menuda, llena de gracia y juventud.

Hizo sus estudios secundarios en el Liceo de Niñas N.o 7 de Providencia, el que ha sido cuna de innumerables reinas de la primavera. Hace cinco años, Tatiana dejó las aulas liceanas para ingresar a la Escuela de Artes Aplicadas, donde cursa actualmente el cuarto año de Pequeña Plástica, arte que es su pasión.

Tatiana fue, el año pasado, candidata a Reina de la Primavera, torneo en el cual ocupó el segundo lugar en los escrutinios finales.

Se declara una viajera empedernida y para demostrarlo habla de los más apartados lugares de la zona comprendida entre Iquique y Puerto Montt, la que conoce como la palma de sus manos. Como sitio de veraneo prefiere, después de La Serena donde tiene a su familia, a Quintero, balneario que, según ella, tiene todo lo indispensable para hacer del verano una temporada agradable.

En materia de libros ella se declara una admiradora de la obra de Eduardo Barrios, actual Ministro de Educación. Entre los autores extranjeros prefiere a Maugham.

Su pasión, después de la Pequeña Plástica, es el baile. Estudió danzas hace algunos años y piensa reintegrarse a esa disciplina en la próxima temporada universitaria.

Su físico: mide 1 metro 58; pesa 50 kilos; tiene 84 centímetros de busto, 52 de cintura y 87 de caderas.

VARIANTE CONSTRUYO EL SERVICIO MILITAR DEL TRABAJO EN EL NORTE

Con excelentes éxitos el Regimiento de Artillería Motorizada N.o 5 "Antofagasta" dió término a la obra que le encomendara el Ministerio de Obras Públicas.

La obra ejecutada consistió en la construcción de una variante en el camino longitudinal, de 7.469 metros de longitud, con un presupuesto oficial de $ 2.240.000.

El costo real de esta obra fué de $ 1.730.000, incluyéndose dentro de esta suma la adquisición de un camión, una cancheta, herramientas de trabajo, barracas, etc. especies que va capitalizando el S. M. T. para rendir cada vez más.

En cuanto al plazo otorgado por Obras Públicas fué de 180 días hábiles habiéndose ejecutado en 180 días corridos (sin contar feriados, licencias, etc. con 100 conscriptos de la mencionada Unidad.

El Comandante del R. A. S. es el teniente coronel señor Bernadino Parada Moreno y la obra estuvo bajo la dirección del comandante de la batería de trabajos, capitán señor Carlos Araya Castro.

Este Regimiento pertenece a la I. División de Ejército que comanda el General de Brigada señor Raúl Araya Stiglich.

GUERRA CONTRA LA FIEBRE AFTOSA.— Ochenta y cinco mil vacunos han recibido, en días, inmunización contra uno de los más terribles flagelos que atacan nuestra producción de leche y carnes. Técnicos y las brigadas de vacunación han ganado la primera gran batalla contra la fiebre aftosa, y los resultados se reflejarán en este verano, con un aumento considerable de producción agropecuaria en la zona de operaciones del Plan de Desarrollo Agrícola, llamado también "Plan Ñuble".

EN ULTIMOS TRAMITES PENA DE MUERTE CONTRA DOS HOMICIDAS

Durante el curso de la semana venidera será despachado por la Contraloría General de la República el decreto del Ministerio de Justicia, por el cual se deniega la conmutación de la pena de muerte a los triples homicidas de Pichamán, Rodelindo Alberto González Bravo y Luis Bravo Henríquez.

Una vez cursado dicho decreto, la Subsecretaría de Justicia lo transcribirá a la Corte de Apelaciones de Talca, que confirmó la sentencia, y al Juzgado de Letras de Constitución, donde se dictó en primera instancia la pena de muerte contra ambos reos. Cumplido este trámite, corresponderá al juez de Constitución don Carlos Lizana Cornejo, dar curso al ajusticiamiento.

Los dos homicidas se encuentran en la Penitenciaría de Santiago y serán fusilados alrededor del 15 de enero. Son autores del triple asesinato de Susana Barrios de Villegas, Elena Villegas Barrios y Efraín Guerrero Contreras, de lesiones graves a Evaristo Villegas y de asalto y robo.

CHOFER DE TAXI DESEA DEVOLVER UN MALETIN

Oscar Gómez, chofer del paradero de taxis situado frente al Hotel Carrera, encontró en su automóvil un maletín con objetos de valor, dejado por un cliente.

El chofer nos ha solicitado hacer público este hecho para que el interesado se acerque a él a reclamar el maletín.

3 MUERTOS EN LAS ULTIMAS 48 HORAS

Tres personas fueron encontradas muertas, al parecer, por causas naturales, en las primeras horas de la madrugada de ayer en diversos barrios de la capital. El primer cadáver corresponde a Bernardo Oradini Silva, 47 años, soltero, y fue hallado en la Población Cole Cole, casa N.o 140. Otro, que aún no ha sido identificado, se encontró en San Joaquín, frente a la Población Famae, y corresponde a una persona de edad, muerto, también, a consecuencias de un ataque. El último es de Domingo Chávez Jiménez, de más o menos 72 años de edad, cuyo cadáver yacía en un sitio eriazo de la calle Santa Rosa frente al número 3830.

ROBARON EN UNA TIENDA DE LA AVDA. MATUCANA

A las 6 horas de ayer fue sorprendido un individuo de más o menos 20 años de edad, que portaba 3 voluminosos paquetes. Al ser interrogado por un cuidador de una fábrica arrancó rápidamente, lanzando los mencionados paquetes al suelo. Detectives de Investigaciones comprobaron que éstos contenían diversas especies, que momentos antes habían sido robadas en la tienda "Marsal" de Matucana N.o 772. Instantes después, el dueño de la tienda expuso a los policías que además de las especies contenidas en los paquetes, le habían sustraído dos pistolas: una Mauser y la otra Browning, más de $ 10.000 en dinero efectivo desde uno de los cajones del mostrador, para lo cual los cacos habían abierto un forado en el entretecho, penetrando al interior de la tienda.

CORTE DE APELACIONES DESIGNO LAS NUEVAS SALAS PARA AÑO 1954

La Corte de Apelaciones designó a los Ministros que integrarán durante el año 1954 las seis salas del tribunal.

La Primera Sala será presidida por el señor Manuel González Enríquez, quien presidirá, a la vez, dicha Corte, y los Ministros señores Luis Perales Ruiz, Eduardo Ortiz Sandoval y José Manuel Almarza Carvajal.

La Segunda Sala la presidirá don Miguel González Castillo, y la compondrán, además, los magistrados señores Enrique Urrutia Manzano, Oscar Acevedo Vega y Román de Amesti.

La Tercera Sala quedó formada por don Miguel Barros de la Barra, que la presidirá, y los Ministros señores Gustavo Montero, Santiago Elgueta Guerin e Israel Bórquez.

Formarán la Cuarta Sala, el presidente, don José Manuel Castro Baignol, y los magistrados señores Guillermo Muñoz Cristi y Juan Pomés García.

La Quinta Sala la formarán su presidente, don Remigio Maturana, y los Ministros señores José María Eyzaguirre y Rafael Retamal López.

Finalmente, la Sexta Sala la integrarán don Eduardo Varas Videla, que la presidirá, y los magistrados señores Víctor Ortiz Castro y Alberto Matte Blanco.

EN LA SOCIEDAD DE ESCRITORES DE CHILE

En reciente sesión de directorio de la Sociedad de Escritores de Chile, bajo la presidencia de don Carlos Prendez Saldías y con la asistencia de la señorita Nina Donoso y los señores Lagos Lisboa, Fabio Valdés, Milton Rosell, Enrique Arays, René Hurtado y del Secretario Joaquín Ortega Foich, fueron acordadas las siguientes medidas:

Aceptar el ingreso a la Sociedad, del escritor señor Alejandro Magnet; felicitar a don Manuel Vega por su incorporación a la Academia Chilena de la Lengua y enviar comunicaciones a los Ministros de Educación y Hacienda, solicitándoles la ayuda gubernativa para que pueda celebrarse en Santiago el Segundo Congreso de Archivos y Bibliotecas, conjuntamente con la Exposición de un milenio del Libro Español.

Al mismo tiempo, la Sociedad seguirá cooperando a la formación de la Confederación de Intelectuales y Artistas chilenos. En las reuniones a realizarse con tal objeto, hará presente los puntos de la Sociedad el Director señor Hurtado Borne.

Por último, se acordó poner fin a las reuniones semanales y se nombró una comisión compuesta por don Carlos Prendez, Nina Donoso y Enrique Araya, para que atienda durante el período de vacaciones las materias de más urgente resolución.

LA REINA METALURGICA OBSEQUIO JUGUETES EN UN HOSPITAL DE NIÑOS

La reina y las virreinas de la industria metalúrgica, acompañadas del presidente y gerente general de Asimet, visitaron ayer el Hospital de Niños "Luis Calvo Mackenna", y distribuyeron juguetes a alrededor de 400 niños.

La Exposición Metalúrgica cerrará sus puertas al público el lunes próximo.

HOSPITALIZADOS DOS REOS IMPLICADOS EN PROCESO DEL ACERO

El Ministro de la Corte de Apelaciones, don José María Eyzaguirre, que subsustancia el proceso por falsificación de documento público y de falsa exportación de acero a la República Argentina, autorizó el ingreso a una clínica particular al financista belga, Paul Corbussier, quien sufre una afección bucal.

Además, se informó que desde el miércoles último se encuentra internado en otra clínica el comerciante chileno, don F. G. P., quien sirvió de enlace entre el Consejo de Comercio Exterior y los autores del delito.

JORNALERO FUE ASESINADO AYER

A las 6.20 horas de ayer, en una casa ubicada en 2 Sur con Clorinda Riquelme, sector La Reina, fue muerto de una certera puñalada en el corazón Ramón Avendaño Silva, jornalero de más o menos 40 años de edad.

Cuando se iniciaron las investigaciones en el sitio del delictuoso suceso, se comprobó que entre las siete u ocho personas que se encontraban junto al cadáver, se habían celebrado las fiestas con exceso de libaciones. Los investigadores no pudieron sacar nada en limpio debido al estado de embriaguez en que se encontraban los contertulios. Continúan las pesquisas para dar con el posible autor de ese crimen.

ROTARY FELICITA AL DIRECTOR DE SERVICIO SOCIAL DEL TRABAJO

El Rotary Club de Santiago envió una comunicación al Director General del Servicio Social del Trabajo, don Exequiel Solar, en que lo felicita por la iniciativa en el sentido de que los funcionarios de la Administración Pública destinen el uno por ciento de su bonificación a ayudar a los niños vagos. Firman dicha carta el presidente y secretario del Rotary, señores Luis Menchaca Lira y Carlos A. Bastías, respectivamente.

Explotación científica... (De la 1.a pág.)

dirigidos a poner al alcance de los agricultores, los resultados derivados de la investigación agropecuaria realizada por sus servicios técnicos y los elementos necesarios para una adecuada explotación de sus tierras, muchos de los cuales ya han sido proporcionados directamente por el propio Ministerio.

d) Adecuación de sus servicios básicos para ponerlos a tono con las exigencias de las nuevas y recientes responsabilidades.

EL PLAN DE LAS TRES PROVINCIAS.— Desde hace varios meses se encuentra en plena realización el Plan de Desarrollo Agrícola e Higiene Rural para las provincias de Maule, Ñuble y Concepción. Las primeras experiencias en esta zona han sido halagadoras y se espera que en un plazo relativamente breve, aumenten los rendimientos medios de los cultivos que se contaban entre los más bajos del país, con lo cual se colocará a la agricultura de esa importante región en condiciones de satisfacer la demanda creciente de alimentos que origina el desarrollo industrial de Concepción.

El Gobierno, por intermedio de los Ministerios de Agricultura, Obras Públicas y Salud Pública y con la asistencia técnica del Instituto de Asuntos Interamericanos prestó su aprobación a este plan, sin perjuicio de que puedan aprobarse otros planes semejantes para aplicarlos en otras provincias.

Interesante es informar que el área agrícola que abastece naturalmente a Concepción, está constituída principalmente por las provincias de Maule, Ñuble y Concepción, que en conjunto comprende una superficie agrícola de un millón 918.000 hectáreas, o sea un 10 o|o de la superficie total agrícola del país. Este Plan aborda, entre otros problemas, los siguientes: extensión agrícola y conservación de suelos, servicios directos a la agricultura que incluyen los proyectos de control de malezas, sanidad vegetal y sanidad animal, empastadas artificiales, instalación de viveros, etc. Desde luego, se ha ido a la vacunación de la masa ganadera de la zona, actuando con eficacia los técnicos chilenos. 65.000 vacunos en 40 días de trabajo.

LUCHA CONTRA LAS EPIDEMIAS QUE AFECTAN A LA GANADERIA.— El Ministerio de Agricultura está movilizando todos los recursos técnicos y científicos de que dispone el Gobierno para combatir diversas enfermedades que afectan a la ganadería. La campaña contra la brucellosis permitirá mejorar la tasa de parición de la masa de vacas, de un 60 o|o que es actualmente a un 80 o|o. Esto representará un aumento anual de la producción lechera de 120 millones de litros y un incremento anual de la masa ganadera de 66 mil terneros más que los que actualmente se producen, lo que representa un mayor valor anual de mil millones de pesos. Gracias a esta política de sanidad se ha controlado totalmente la peste porcina, enfermedad que no hace aún tres años, redujo violentamente a la mitad la raza porcina del país. En cuanto a la fiebre aftosa, los organismos técnicos del Ministerio han realizado una agotadora campaña de suerte que ya se han logrado excelentes resultados.

FOMENTO DE LA GANADERIA.— Pende de la consideración del Congreso un proyecto sobre fomento de la ganadería. Se expresa en los fundamentos de esta iniciativa del Ejecutivo que la crisis que en la actualidad padece la ganadería chilena repercute negativamente en la rotación cultural de los suelos y se traduce en una menor disponibilidad de elementos proteicos, indispensable para mantener el equilibrio de una dieta alimenticia adecuada. El déficit ganadero es cubierto con costosas importaciones de ganado en pie, lo que representa una sangría permanente para nuestra balanza de pagos, que se resta a otros artículos esenciales que el país no puede producir. El proyecto contiene trascendentales disposiciones que determinarán, una vez convertido en ley de la república y luego de un corto período de aplicación la solución de uno de los problemas más graves que afectan a la alimentación, a la agricultura y a la economía nacional.

MODIFICACION A LA TRIBUTACION AGRARIA. — Le ha correspondido al Ministro Hales sustentar y defender un nuevo concepto sobre la tributación agraria. Ha estimado este Secretario de Estado que es conveniente que se excluyan de la tasación fiscal, las mejoras introducidas en los predios agrícolas, para la explotación intensiva del suelo y tecnificación de cultivos. También quedan excluídas las plantaciones de viñas viníferas en terrenos de riego. Ha estimado el Ministro que deben excluírse del pago de la contribución de bienes raíces aquellos terrenos en los cuales se introduzcan las mejoras ya señaladas, siempre que esas mejoras se realicen dentro del plazo de diez años, contados desde la vigencia de la ley.

En resumen, con estas modificaciones a la tributación agrícola el Ministro Hales desea estimular al agricultor progresista excluyendo de esta política de estímulo al agricultor retrógrado.

LA PLAGA DE CONEJOS.— Mediante un proyecto de ley que está en estudio en el Parlamento, se ha buscado una solución al grave problema creado por la plaga de conejos existente en la provincia de Magallanes, en especial en la Isla de Tierra del Fuego la que, junto con producir alarma pública por el desastre que significa para la economía nacional, puede derivar en una verdadera catástrofe para la ganadería y agricultura de esa provincia. Por medio de este proyecto se consultan medidas prácticas para combatir la plaga y se crea una Comisión ad honores que estará encargada de coordinar las medidas que adopte el Ministerio de Agricultura.

CONSEJO DE FOMENTO E INVESTIGACION AGRICOLA. — Por medio del Decreto con Fuerza de Ley que dió nueva estructuración al Ministerio, se dispuso la creación del Consejo de Fomento e Investigación Agrícolas (CONFIN) destinado a terminar con la anarquía y dispersión de servicios técnicos que actuaban sin sujeción a un plan coordinado de acción.

Esta fue la razón de peso que llevó al Ministro Hales para la creación del CONFIN, organismo que constituye una herramienta poderosa que está siendo accionada con criterio técnico para acelerar, sin entorpecimientos administrativos la marcha forzada en que está sometido el Ministerio para hacer frente a los diversos problemas de una producción agropecuaria deficiente.

Este Consejo, a pesar de los cortos meses que lleva de vida ha adoptado resoluciones de importancia, siendo una de ellas la que aprobó un proyecto de reglamento de los préstamos de fomento lechero, que contiene modalidades de extraordinaria importancia ya que va en ayuda de los modestos agricultores que dedican sus esfuerzos a esta rama de la agricultura.

ARRENDAMIENTO DE PREDIOS AGRICOLAS. — Especial preocupación ha merecido al Ministro este problema y fué así como envió al Congreso un proyecto de ley proponiendo la legislación necesaria para terminar con un sistema que repercutía especialmente en los presupuestos de empleados y obreros. Esta iniciativa se fundamenta en el hecho de que en las proximidades de las grandes ciudades es donde pueden apreciarse las consecuencias de la desmedida alza de los arrendamientos agrícolas, que derivan en un agudo problema de encarecimiento de los artículos de primera necesidad ya que el sistema de arrendamientos por pequeñas parcelas para el cultivo de chácaras u hortalizas, ha permitido a los propietarios obtener cuantiosas recompensas a costa de los arrendatarios agrícolas. Por las consideraciones anteriores se propone en el proyecto que la renta anual será del 10 o|o del avalúo fiscal, estableciéndose que de este porcentaje, un 7 o|o lo percibirá el arrendador y el 3 o|o restante se invertirá en mejoras en el predio arrendado.

PRODUCCION Y ELABORACION DE BETARRAGA AZUCARERA. — Durante su gestión ministerial, el señor Hales inició gestiones oficiales con los representantes diplomáticos de Italia y Alemania Occidental a fin de estudiar la posibilidad de desarrollar un plan de producción y elaboración de remolacha azucarera con miras a incrementar la capacidad forrajera del país y mejorar el propio abastecimiento de azúcar, cuya importación, como es del conocimiento del país entero, significa un gasto apreciable de nuestro escuálido presupuesto de divisas.

Todas estas gestiones van bien encaminadas, existiendo la certeza de que en el curso del presente año 1954, se cristalicen en realidad. Por otra parte es interesante informar que los agricultores del sur del país, hasta Llanquihue, han manifestado oficialmente al Supremo Gobierno que están dispuestos a cooperar con entusiasmo en estos proyectos y que desean participar con capitales y terrenos a fin de que las plantas y campos donde funcionará esta nueva industria puedan utilizar se dentro del menor plazo posible.

Informaciones oficiales proporcionadas al Gobierno por Alemania Occidental dicen que este país estaría en condiciones de contribuir eficazmente con medios técnicos y personal experimentado en la instalación de la industria azucarera a base de betarraga. Cuenta, además la industria alemana de maquinaria agrícola con un stock suficiente para traer a Chile todos los equipos y máquinas necesarios para el funcionaminto de esta nueva industria en Linares, Cautín y Llanquihue.

CONSEJO CONSULTIVO DE PESCA Y CAZA. — El Gobierno del General Ibáñez, comprendiendo que la industria pesquera nacional por la extensión de nuestro litoral, riqueza y variedad de su fauna marítima constituye una de las industrias de mayor importancia para la economía del país, no sólo porque contribuye eficazmente a la alimentación de la población, sino que al desenvolvimiento de sus industrias derivadas fuera de significar nuevas fuentes de ingreso al Erario Nacional, creyó necesario crear un organismo que impulse su desarrollo y colabore con el Gobierno en la aplicación de las normas administrativas y tributarias, tendientes a proteger y fomentar, tanto la industria pesquera extractiva, como las industrias subsidiarias de Chile.

Por las consideraciones anteriores, el Ministro Hales dictó el decreto con fuerza de ley N.o 208 por medio del cual se creó el Consejo Consultivo de Pesca y Caza, al mismo tiempo que se dictaron disposiciones de fomento de las actividades pesqueras nacionales.

Se establece para los pescadores la exención de impuesto a la renta de 3.a categoría y complementario sobre las utilidades que obtengan del uso de sus embarcaciones. Asimismo, se dispone el otorgamiento de préstamos por 20 millones de pesos, durante cinco años, a los pescadores matriculados que acrediten un año de profesión.

La industria pesquera, a su vez, queda eximida del pago de impuestos a las utilidades extraordinarias, como también se le autoriza para disponer libremente de las divisas provenientes de la exportación de sus productos.

Las embarcaciones pesqueras quedan sujetas a tarifas especiales mínimas para gastos de puerto y cabotaje.

Las sociedades anónimas pesqueras tendrán rebajas en el pago de impuestos de 2.a categoría, y las fábricas que extraigan aceite marino no pagarán impuesto de producción.

Además, la industria pesquera en general estará liberada del pago de derechos de internación ad-valorem, almacenaje, etc., con lo cual podrán importar libremente embarcaciones, motores, maquinarias e implementos de pesca y caza, con el consiguiente beneficio para el desarrollo y progreso de esta importante industria.

REGLAMENTACION DE LAS PLANTACIONES DE VIDES. — De acuerdo con la nueva política de racionalización, del actual Gobierno, le ha correspondido al Ministro Hales dictar el decreto por medio del cual reglamenta las plantaciones de vides en las provincias comprendidas entre Aconcagua y Ñuble, con el objeto de que los terrenos de riego de la zona central se utilicen fundamentalmente en la produción de alimentos básicos, evitándose que en el futuro se destinen al lucrativo negocio de las viñas. La dictación de este decreto importa la ejecución de una responsable política de ordenación de las actividades agrícolas del país, al mismo tiempo que significará un aumento de la producción alimenticia en forma que puedan suplirse los déficit que se venían advirtiendo en los grandes centros de consumos.

Este decreto establece que podrán plantarse viñas viníferas sin ninguna limitación en zonas de rulo o de escano, lo que determinará un mejor aprovechamiento económico, a la vez que significará preservarlas de la erosión, por la forma indecuada en que se han venido cultivando.

LEY DE COOPERATIVAS AGRICOLAS. — El proyecto de ley enviado al Congreso por medio del cual se proponen modificaciones a la actual Ley de Cooperativas Agrícolas es, sin duda, una de las iniciativas de mayores proyecciones para el fomento de las actividades agropecuarias del país.

Los fundamentos que se han considerado para elaborar este proyecto, son de dos órdenes: el primero dice relación con el organismo del Estado que tendrá a su cargo la aplicación de la ley, y el segundo está destinado a reglamentar la constitución de las cooperativas, su marcha y, al mismo tiempo, otorgarles ciertas facilidades de orden económico para su mejor funcionamiento.

Se expresa en los considerandos de este proyecto, que una de las causas que más han influído en el fracaso de esta clase de sociedades, ha sido que no han contado con capitales suficientes, para lo cual se propone que sea el Ministerio de Agricultura el que fije, en cada caso, el monto del capital inicial. También consulta el proyecto una serie de tipos de créditos cimentados en una base realista.

Textualmente, se agrega en otro de los considerandos del proyecto de ley: "Una prueba palpable de los beneficios que significa al país el desarrollo de un plan agropecuario por intermedio de organizaciones cooperativas, se puede apreciar en el Plan de Fomento Lechero, a través de sus Cooperativas Lecheras, que han constituído hasta la fecha el mejor ejemplo mancomunado del Estado y agricultores, solucionando uno de los problemas básicos de la alimentación, como es el aumento de la producción lechera.

Luego se analiza la terminología propuesta, y que está de acuerdos internacionales sobre asuntos sociales de cooperativas, lo que permitirá evitar confusionismos tanto en el aspecto jurídico como contable.

PLAN DE FOMENTO LECHERO.— El Gobierno convencido de que la primera obra de Fomento Lechero puede emprenderse, es la creación del poder comprador en diferentes centros aptos para esta industria a lo largo del país, y es por eso que ha puesto especial interés en la creación de plantas industrializadoras de leche, lo que ha venido a asegurar en muchas regiones la previsión de productos lácteos. Paralelamente a la creación del poder comprador se hizo necesaria la ayuda particulares para la transformación de sus praderas naturales en praderas artificiales de sus lecherías de temporada en lecherías permanentes, de sus masas lecheras criollas en lecherías de razas verdaderamente productoras.

Todas las medidas adoptadas y que están en pleno desarrollo tienden a conseguir un mejor aprovechamiento de los suelos, es decir, directa o indirectamente, constituyen un suficiente para poblar más densamente los campos a favor de mejoras empastadas.

PLAN DE EMPASTADAS GANADERO.— Este proyecto ha sido abordado mediante el Plan de Empastadas y Ganadero, en el que la acción conjunta de cuatro Departamentos Técnicos dependientes de la Dirección General de Agricultura y el aporte crediticio del Fisco del Estado, tiende a lograr a un máximo la producción ganadera de la zona Concepción-Talca. En dicho plan se ha considerado la siembra en el período de 5 años, de 200 mil hectáreas de praderas artificiales, de gran capacidad anual en terrenos ocupados actualmente por empastadas naturales. Este mejoramiento de las praderas de la zona significará un aumento de medio millón de cabezas de vacunos.

Se ha estimado que al fijar un período de ocho años se obtendrá una producción de semillas que asegurará un aumento de un millón de hectáreas de la superficie de praderas artificiales del país.

Con esta política, el Ministro Hales estima, lo mismo que los dos organismos técnicos del Ministerio, que podrá lograr la solución del déficit de carne y leche, determinándose al mismo tiempo un notable aumento en la economía de la agricultura y ganadería nacional.

PLAN DE INVERSIONES. — Consecuente, el Ministro con la política básica sustentada por el Jefe del Estado, ha logrado la aprobación en el Congreso con la cooperación valiosísima del Ministro de Hacienda, de los recursos para estimular la producción agropecuaria.

Fue así como se obtuvo el siguiente Plan Nacional de Inversiones:

Inversiones.— Créditos:	
Plantas de embalajes de frutas cítricas y otras ..	$ 9.000.000
Importación de animales finos y semillas seleccionadas	77.000.000
Importación de equipos herbicidas y elementos para campañas de sanidad vegetal y animal	15.000.000
Recuperación de suelos húmedos	4.000.000
Subtotal	105.000.000
Inversiones.— Aportes:	
Planta industrializadora de leche de Temuco ...	$ 50.000.000
Planta industrializadora de leche de Purranque	30.000.000
Planta industrializadora de leche de Victoria ...	30.000.000
Receptora de leche en Monte Aguila	15.000.000
Terminación matadero Lo Valledor, de Santiago	50.000.000
Iniciación de la construcción y montaje del matadero frigorífico de Temuco	25.000.000
Subtotal	200.000.000
Inversiones.— Aportes o Créditos:	
Terminación y montaje de los frigoríficos y mataderos en Osorno, Chillán Chillán y La Serena .	$ 15.000.000
Plantas mieles de remolacha en Chiloe	10.000.000
Subtotal	25.000.000

RESUMEN DE INVERSIONES

Créditos	$ 105.400.000
Aportes	200.000.000
Aportes o créditos	25.000.000
TOTAL:	$ 330.400.000

Colonias escolares que dirige Roxane recibirán este año un millar de niños

El lunes parte el primer grupo a la colonia de Reñaca

Mil alumnos primarios de Santiago irán de vacaciones durante los meses de enero y febrero a las colonias escolares de la Junta de Beneficencia Escolar, que preside Elvira Santa Cruz (Roxane).

Los grupos de colonos se distribuirán entre las colonias "Presidente Alessandri", de Reñaca; "Luisa Molina", de Maitencillo y "Roxane" de La Obra.

El lunes 4, a las 8 horas, partirá el primer grupo de cien colonas, a la colonia "Roxane", a cargo de la profesora señorita Hilda Valdés, y un grupo de inspectoras. El 6 parte el segundo grupo, de 300 niños, a la colonia "Presidente Alessandri", bajo la dirección de la profesora señorita Olga Cifuentes. El mismo día, en el mismo tren, que parte de Mapocho a las 12.30 horas, partirá un tercer grupo de 100 colonos más, a la colonia "Luisa Molina", de Maitencillo, bajo la dirección de la señorita Celia Pérez. Desde La Calera los colonos seguirán a Maitencillo en camiones de la Fábrica Cemento Melón, cedidos para ese efecto por la empresa.

Los días indicados deberán presentarse los colonos con sus respectivas tarjetas, para los efectos de su movilización a las distintas colonias.

Elvira Santa Cruz supervigilará simultáneamente el funcionamiento de las tres colonias. Oportunamente los grupos de niños irán siendo reemplazados por otros, hasta completar los mil alumnos que hemos indicado.

Damos a continuación la nómina de los alumnos que han sido aceptados este año como colonos por la Junta de Beneficencia Escolar:

A REÑACA — Rosa Navarrete H., Ide Lobos A., Rosario Arancibia A., Adriana Espinoza A., Rosa Maripangui M., Silvia Morales R., Norma Carrera F., Ana L. Pizarro G., Cristina Soto A., Marta Díaz O., Elena Flores V., Lois Neveu S., Graciela Soto A., Lucía Opazo O., Gladys Tabilo G., Ana Fuentes P., Marisol Leiva A., Leocadia Catalán V., Rosa Barrera F., María Flores A., Carmen Celis D., Amandina Buchehenick U., Rosa Calderón R., Luisa Retamal O., Silvia Pino O., Edith Riffo V., Laura San Martín L., Emilia Gutiérrez S., Lilian Rojas R., María I. Ortiz Barrera, Yolanda Melo C., Georgina Catalán C., Pilar Gárate G., Marta Riveros B., Margarita Pardo Q., Irene Yrarrázaval S., Gloria Sánchez F., Marta Cerda G., Nora González, Freya González C., Haydée Salgado D., Gloria Vidal C., Aurora Gallardo Z., Elisa Leteller P., Violeta Fuentes P., Olga Valdenegro G., Mercedes Torres M., Clara Zamora M., Juana Gallardo M., Lucía Leyton V., Olivia Moraga S., Gladys Vidal D., Claudina Miranda M., Silvia Brito R., Delfina Wilton C., Margarita Rojas González, Carmen Zamorano F., Rosa Martínez P., Silvia Valdenegro G., Rosa Arancibia Aguilar, Nora Sanhueza S., Berta Díaz C., Silvia Fuentes A., Elena Sotelo M., Josefina Rojas G., Gloria Maureira A., Marcia Parra G., Inés Flores O., Lucrecia Pavez S., Palmira Paz O., Ana Stepke V., María Carter F., Pilar Mocarquer M., María Ortega Z., Estrella Catalán G., Juana Salas Q., Irene G. Lisperguer V., María A. Lisperguer V., Isabel Gutiérrez R., Zunilda Salinas A., Ana Vergara P., María I. Lobos Herrera, Carmen Castro C., Zulema Astorga V., Leonor Astorga V., Rosa Astorga Vergara, María A. Mena Jorquera, Rosa Mena Jorquera, Julia Valladares Hernández, Ana M. Valladares Hernández, Gladys Pastene B., Silvia Rojas B., Patricia Carutti A., Amelia Cortés Pino, Carmen Martínez C., Mariany Encina T., Irma Alarcón Muñoz, Elena Alvarez O., Hilda Villavicencio S., Ana L. Muñoz Ortiz, Rosa Muñoz A., Rosa Díaz Cornejo, Rosa Osorio D., Alicia Vega G., Eliana Sánchez A., Josefina Aguilar D., Ernestina Sánchez A., Sara Aguirre A., Carmen Gallardo Quintana, Laura Rivera F., Julia Sepúlveda G., Zunilda González P., María Ulloa Morales, Rosa Morales M., Clorinda González O., María E. Venegas Torrontegui, Inés Garay R., Ema Cavieres Vega, Eliana Díaz C., Sara Rodríguez A., Rosa Neira F., Carmen Sandoval G., María Pereira H., María Caro C., Carmen Oyarce A., María Osorio Chávez, Nora Ortega González, Sonia Ortega González, Lariza Boroday Glucensko, Gladys Vargas V., Carmen Leiva V., Eliana Liberona, Graciela Liberona Yáñez, Teresa Protopsaltes A., Sara Olivares T., Sonia Vargas Moris, Odette Pino G., Adriana Mejías C., Gabriela Parada C., Adriana Canales T., Clara Lagos C., Adriana Arriagada J., Sara L. Canales Troncoso, Elisa Sánchez B., Carmen Marín Araya, Silvia Abello C., Gladys Ramírez Castillo, Norma Mora Díaz, Guillermina Farías R., Guacolda Cabello C., María Acevedo Garrido, Julia Tamayo F., Silvia de la Jara D., Angela Guerrero M., Judith Old S., Sonia Chandía C., Lilia Machuca R., Sara Rojas Rojas, Isabel Bravo W., Flor Ortega V., América Vargas A., Sonia Escobar D., Eliana Parada Flores, Carmen Ramírez C., Guacolda Lagos A., Teresa Belmar S., Gladys Martínez V., Irma Cancino Inostroza, Rosa Segura M., Nidia Stuven L., Angela Reveco Vega, María A. Gutiérrez Castillo, Rosa Reyes Soto, Gabriela Maureira M., Emilde S. Slier G., Carmen Belmar Lobos, María Muñoz Hernández, Filomena Muñoz F., Ana de las M. Torres Berríos, Juana Olivares A., Mercedes Navarro F., Elba Pérez Baltierre, Teresa Adriazola V., Delia Páez Viches, Sonia Alvarez Ugalde, Esmeralda Herrera E., María Luz Herrera E., Gilda Acevedo M., Elena Acevedo M., Elena Cavada M., Aida Guerra, Ana Barrera, Gladys Aquevedo O., Catalina Belaúnde Macuada, Amalia Belaúnde Macuada, Lucía Castillo F., Marcela Carvajal Gamboa, Lucinda San Martín R., Alejandrina Salinas S., Polonia Lavado O., Sara Valenzuela A., María I. Riffo R., Julia Espinoza A., Adriana González A., Alicia Bustos S., Iris Pinto Quiroz, Rosa Morales A., Magaly Felíú Barraza, Laura Espinoza R., Teolinda Pérez A., Gladys Galaz B., María Bravo V., María del Pino C., Rosario Venegas V., Marta Soto Rojas, Consuelo Aroca Berríos, Silvia Rodríguez R., Isabel Cornejo C., Virginia Rubio R., Amelia Zárate Palma, Margarita Espinoza E., María Acevedo M., Ema Córdova M., Marina Cartagena M., Norma Piña G., Cristina Montenegro P., Rosa Araya V., Mirta García Meza, Gladys Cabello Astorga, Elena Araya Rojas, Clarisa Navarro M., Ester Cerda Leiva, Patricia Ramírez S., Lilia Chu-Han Olmos, María Pino C., Teresa Cabrera Pino, Leticia Esquivel R., Alicia de la Hoz A., Ana M. Varas Q., Nora Cortés O., Eliana Faúndez E., Carmen Valladares A., Fany Guajardo V., Angélica Caviedes M., Ana Fierro Castillo y Teresa Rojas A.

A MAITENCILLO — Mónica Corvalán A., Adela Lluch E., María Lluch E., Fernanda I. Lluch E., María M. Jaque A., María González G., Ana Rojas Pinto, Amanda Galleguillos Escobar, Silvia Mora M., Sonia Torres Romero, Alicia Pérez Valdés, Mercedes Muñoz Bahamondes, M. Victoria Briones Merino, Elisa Alvarez A., Cristina Díaz P., Julia Uribe P., Margarita Acosta Pinto, Mirta Sandoval A., Elizabeth Núñez R., Alicia Figueroa Q., Victoria Contreras E., Gladys Núñez González, Irma Núñez G., Olga Krincova Alipova, María Baeza P., Margarita Jeldres Z., Doralisa Barra F., Ana Vicencio D., Luisa Lillio N., Luisa Durán B., Lucía Muñoz R., María González G., Azucena Alvarez M., Lucía Campos N., Margarita Arancibia T., María Sandoval R., Herminda Navarrete S., Sonia Cáceres C., Fresia Díaz J., Mercedes Martínez D., Iris Allende N., Marta Torres Q., Clara Contreras Ulloa, Susana Peredo P., Gladys Reyes L., Orfelina Fernández A., Vitermina Guarda R., Julieta Bustos Leyton, Graciela Santander A., Nelly Elidora Rojas O., Sonia Suárez O., María Zambrano B., Teresa Stuardo A., Aída Muñoz González, Nelly Nacarette S., Sonia Contreras Briones, Ana Meneses Hurtado, Julia Pérez Q., Bernardita Pérez Q., Silvia Espinoza Navarro, Margarita Vera-Muga, Aída Gutiérrez Silva, María Donoso E., Marta Tobar Tobar, Nora Contreras Castillo, Eufemia Orellana R., Sara Labra M., Eliana Carvajal A., Luz Rivas R., Ana Palma L., María Delzo Ovalle, Gladys Carrasco B., Mercedes Carrasco B., Leontina Ayala R., Teresa Catalán N., Delfina Valenzuela M., Aída Pincheira Peña, Sonia Monsalve Gómez, Lucía Barrios G., Rosa Lobos F., Mercedes Guerra Sch., América Navarro R., Laura Valdés D., y Lastenia Ugarte Lagos.

A LA OBRA. — Marta Lara F., Carmen Valles D., Juana Varas S., Elianira Torres F., Delia Ribot J., Adriana Riquelme L., Silvia Quintana L., María Peñaloza G., María Provoste S., Julia Provoste S., Mafalda Lioi P., Virginia Inostroza P., Violeta García A., Nilsa Gaete R., Julia Espiñeira Q., Agustinas Carreño M., Fresia Córdova M., Sonia Castillo R., Sonia Briceño T., Patricia Bizuela M., Francisca Mascareño O., Elvira Bizuela M., Marta Soto I., Nora Ambuche D., Juana Núñez C., María Henríquez G., Victoria Gallardo P., Olivia Amigo D., Sonia Carrasco N., Silvia Alvarez V., Alicia Morales A., Raquel Morales A., Teresa Alarcón F., Clara Carro P., Edilia Méndez B., Magaly Reyes M., Rosario Tobar G., Juana González G., Hilda Durán E., Lidia Carimán C., Rosa Parada A., Cruz Neira K., Janet Pacheco C., Carmen León O., Ana Mardones C., Mercedes Villegas Díaz, Gladys Navarrete D., Matilde Moreno O., Ana Valenzuela N., Georgina Fuentes C., Mirtha Reyes G., Margarita Mora C., Estela Quiroz L., Ana Toquia V., Doris Rocha Arellano, Ana Hernández L., Inés Olivares T., Angela Espejo C., Eugenia Villanueva J., Claudina Pérez O., Gladys Valenzuela M., Pradelina Riquelme D., Graciela Araya B., Cecilia Silva P., Olga Meza Toloza, Lucila Rodríguez Caipa, Patricia Pardo A., Rosa Apiolaza Molina, Gloria López M., Edelia Cortés O., Lucila Molina F., Clara Martínez Sepúlveda, Margarita González Rojas, Ana Valenzuela Elizondo, Rosa Solnano Olivera, Orlanda Villagra Castillo, Ximena González Avello, Eliana Espinoza S., Graciela Cañete Leiva, Silvia Novoa Farías, Doris Muñoz Cerda, Teresa Henríquez Espejo, Rosa Herrera Cortés, María Silva Aránguiz, Margarita Silva Aránguiz, Gloria Guzmán, Gladys Guzmán, María Gómez Pacheco, Sonia Pereira Martínez, Yolanda Moraga Villamán y Jorge Castro.

LA REPUBLICA DE HAITI CELEBRO AYER SUS 150 AÑOS DE VIDA LIBRE

La República de Haití conmemoró ayer 150 años de vida independiente, siendo la primera de las naciones latinoamericanas que proclamó su libertad. Toussaint Louverture, general haitiano, fue el precursor de esa emancipación, que él no alcanzara a ver consumada, pues murió en prisión poco antes. El general Jean Jacques Dessalines proclamó la independencia de su patria, en la plaza de la ciudad de Gonaives, hace 150 años, ofreciendo un ejemplo a los demás pueblos hermanos. Alejandro Petión, el segundo de los presidentes haitianos, en 1816, dio a Simón Bolívar toda la ayuda de su patria para que recomenzara la lucha por la libertad continental, después del fracaso de las primeras campañas, recuerdo que liga especialmente el nombre de Haití al reconocimiento de los países americanos.

El Gobierno de Chile cablegrafió sus fraternales sentimientos de adhesión y saludo al Jefe del Estado y el Canciller haitiano, haciéndolos llegar, también, a través de funcionarios del Protocolo, al Encargado de Negocios de Haití, señor Arnaud Merceron, quien ofreció ayer, en la sede de la Embajada, una recepción de singulares relieves.

La Sociedad Bolivariana ha tenido a su cargo la organización de las festividades conmemorativas de este aniversario, que inició ayer con un homenaje radial, en cuyo desarrollo el presidente de la Comisión de Relaciones Exteriores de la Cámara de Diputados, señor Enrique Campos Menéndez, rindió homenaje a Haití de parte del pueblo chileno.

El presidente de la Sociedad Bolivariana, señor César Guzmán Castro, hizo una síntesis histórica de la libertad de Haití y puso de relieve el reconocimiento americano por la ayuda que Petión prestara a Bolívar en la epopeya emancipadora.

Agradeció, en palabras cálidas para Chile, el representante haitiano, señor Merceron.

El lunes, a las 19 horas, en la sede de la Sociedad Bolivariana, Casa del Estudiante Americano, se efectuará un solemne acto, en el que usarán de la palabra el Embajador de Honduras, Excmo. señor Virgilio Gálvez; el dirigente de la Sociedad Bolivariana, coronel señor Alfredo Gacitúa Vidaurre, oportunidad en que se entregará la bandera de Haití a la Brigada Franklin.

Aparece en el DIARIO OFICIAL

El Diario Oficial publica hoy, entre otras materias, los siguientes decretos:

Decreto N.o 6.480, suspende por el lapso que señala, los efectos de la zona seca en Polpaico.

Nómina de marcas comerciales solicitadas entre el 12 y 29 de diciembre de 1953.

Decreto N.o 1.922, aprueba plano y cuadro de expropiaciones, y nombra Comisión de Hombres Buenos para la construcción del Camino Longitudinal Sur, sector Temuco a Pitrufquén.

Decreto 1.749, hace el traspaso que indica en el Presupuesto de 1953 y deroga el decreto N.o 1.782, de 1952, relacionado con expropiación de terrenos en la Quebrada Peñalolén, de Santiago.

Decreto N.o 708, ordena la reanudación de faenas en el molino "Caupolicán" de Rengo.

Decreto N.o 755, modifica el decreto número 539 de 1952, que declaró disueltos los Sindicatos Profesionales de Suplementeros N.o 1 y 3 de Santiago.

PUBLICISTA URUGUAYO EXALTA ESPIRITU DE HOSPITALIDAD CHILENA

Arribó recientemente a nuestra capital el distinguido publicista uruguayo, señor Serafín Cordero Criado, que trae la misión de intensificar las relaciones intelectuales entre nuestro país y el suyo. El ilustre visitante, destacando el sentido hospitalario de los chilenos, expresó a su llegada a Los Cerrillos, lo siguiente:

"En cualquiera de estos países es dable esperar que toda siembra de buena voluntad para la obra común de la cultura fructifique, pero en ninguno más tanto como en este, donde se encuentra, a manera de surco, el más amplio sentido hospitalario. Esta es la tierra en que el extranjero se siente en seguida como en su casa propia (valga el lugar común); en ella no se lanza un buen propósito sin experimentar de inmediato la satisfacción de que ha tenido eco en espíritus bien dispuestos. Por eso —agregó— merced a esa característica cordial de vosotros, es que abrigo la certidumbre de que llevaré adelante las iniciativas que determinaron mi visita".

Cursos de Verano en el Instituto Norteamericano

El Instituto Chileno-Norteamericano de Cultura, iniciará la próxima semana, sus cursos de verano, y entre sus clases incluye las de cueca chilena, bajo la dirección del artista típico Chilote Campos y Aurita Buqueli. La enseñanza de nuestra danza nacional en este Instituto ha resultado un gran éxito social, y este curso se hace a petición de numerosas personas interesadas.

NUEVO DIRECTOR DE TRANSITO AEREO

El General de Brigada Aérea, señor Alejandro Schwerter Gallardo, hizo entrega el General de Brigada Aérea, señor Javier Undurraga Vergara, de la Dirección del Tránsito Aéreo, sirviendo de Interventores el General de Brigada Aérea, señor Osvaldo Cordero Vallejos, y el Comandante de Grupo Contador, señor Francisco Acevedo Serrano.

A su vez, el general señor Undurraga, efectuará la entrega de la Base Aérea de Quintero, al coronel señor Juan Belenguer Martínez, el 4 de enero próximo, sirviendo de interventores el general de Brigada Aérea, señor Washington Silva Escobar; el comandante de grupo contador, señor Luis Gálvez Ahumada, y, el comandante de escuadrilla ingeniero señor Hugo Fuentes Fuentes.

HASTA EL 15 ESTARA ABIERTA EXPOSICION DE ARTES PLASTICAS

Hasta le 15 del presente mes permanecerá abierta al público la exposición de artes plásticas y publicaciones del profesorado, a fin de que pueda ser visitada por los profesores extranjeros y de provincias que concurren a la Escuela de Verano y a los cursos de perfeccionamiento que se realizan en la capital.

Esta exposición se encuentra funcionando en el local del Museo Pedagógico, ubicado en la calle Dieciocho N.o 143, de 10 a 12.30 horas y de 16 a 20 horas todos los días hábiles.

FUERZAS ARMADAS SALUDAN A SU GENERALISIMO.— Los altos representantes de las Fuerzas Armadas visitaron el jueves último al Presidente de la República, Excmo. señor Carlos Ibáñez para presentarle sus cordiales saludos con ocasión del nuevo año que se inicia. En el grabado: de izquierda a derecha, sentados, el Comandante en Jefe de la Armada, contralmirante, señor Enrique Lagreze; Ministro de Defensa Nacional, General don Abdón Parra; el Primer Mandatario; Comandante en Jefe de la FACH, general don Armando Ortiz Ramírez y Comandante en Jefe del Ejército, general señor Carlos Mezzano; de pie, ayudante del Ministro, mayor señor Rafael Valenzuela; Subsecretario de Aviación, coronel señor Diego Barros Ortiz; Subsecretario de Guerra, coronel señor Benjamín Videla y Subsecretario de Marina, capitán de navío, señor Angel C. Lira.

El Gobierno impulsa vigorosamente una política minera de trato justo

Los proyectos en estudio revelan gran importancia

El Ministerio de Minería ha dado la pauta, especialmente en estos últimos dos meses, sobre todo cuando afecta a nuestra principal industria estractiva, estudiando y resolviendo con amplio y patriótico criterio los profundos problemas que se arrastran y agravan desde hace casi un siglo.

Don Francisco Cuevas Mackenna, Ministro de Estado en la Cartera de Minería desde el 14 de octubre, ha abordado los problemas con verdadero criterio realista y creador. Sus resoluciones han significado para los mineros "fidelidad nunca vista" en la interpretación de sus aspiraciones y, para el país, el comienzo de una política de trato justo, en que los intereses nacionales se plantean, definen y defienden con total conocimiento y verdadero fervor patriótico.

REALIDADES FUNDAMENTALES. — Una síntesis de las realidades fundamentales con que comienza esta nueva política minera en nuestro país señala los siguientes macizos hitos de referencia:

1) Exposición y consulta constitucional al Senado sobre la gran minería del cobre.

2) Estudio de antecedentes y reuniones con los representantes de las empresas foráneas y dirigentes de la Confederación Nacional del Cobre, destinadas éstas a conocer exhaustivamente los puntos de vista de los intereses del capital y el trabajo antes de redactar los proyectos de ley que serán enviados al Congreso, en la primera quincena del presente mes de enero en los cuales se condensará la nueva política cuprífera chilena.

3) Aumento, sin precedentes en la historia de la minería y de las prácticas legislativas, del presupuesto del Ministerio y de la Caja de Crédito y Fomento Minero, de 163 a 1.403 millones de pesos, destinado a financiar el plan de fomento minero ya diseñado en el presente año de 1954.

4) Proyecto de remate de certificados de divisas para la pequeña y mediana minerías, por el que se traslada al productor una parte substancial de las utilidades excesivas del importador y crea un fondo de compensación para defender a los mineros productores de pastas afectadas por bajas en los mercados internacionales. Este proyecto es la única esperanza de normalidad y estabilidad para la minería chica de nuestro país.

5) Mantenimiento al menos durante todo el año 1953, de los precios de petróleo, parafina y bencina a pesar de haberse alzado los cambios para los dólares de importación.

6) Solución de conflictos obreros en diversos minerales: Merceditas, Bellavista, Victoria de Lebu, Eldorado, etc.

7) Visita personal a Vallenar y Copiapó para discutir, mano a mano, con los mineros sus problemas, las soluciones ya dadas a algunos y la prioridad y urgencia de otras. Corolario de sus exposiciones y de la claridad de sus planteamientos fue el aplauso y la adhesión recibida en ambas ciudades.

PROYECTO EN ESTUDIO. — Entre los principales proyectos en estudio y que verán la luz pública en breve plazo, don Francisco Cuevas Mackenna tiene los siguientes:

1) De policía minera.

2) De prevención y previsión de las enfermedades profesionales que afectan a los obreros mineros, tales como silicosis, anquilostomasis, etc.

3) Reestructuración del Departamento de Minas.

4) Nuevo régimen para la gran minería del cobre.

5) De minerales radioactivos: creación de la Empresa Nacional explotadora de los yacimientos del Estado y estanco del comercio de estos minerales.

La mención de cuanto se ha hecho y las profundas dificultades por que hoy atraviesa la minería nacional indican la pesada tarea futura que debe enfrentar el Ministerio técnico, creado por el actual Gobierno para este importantísimo sector de nuestra economía, y se entiende la confianza expresada por los mineros y el país en la acción del hombre que hoy dinamiza las tareas de esta Secretaría de Estado.

FUNCIONARIOS DEL TRABAJO ASISTIRAN A CURSOS ESPECIALES

La Dirección General del Trabajo ha comenzado a organizar el funcionamiento de una Escuela de Temporada en la capital, en la que será sometido a rigurosa enseñanza en su especialidad el nuevo personal dependiente de esos servicios, para aumentar su eficiencia en el cumplimiento de sus delicadas funciones.

El señor Severo Samaniego, precisó su pensamiento en relación con esta Escuela de Temporada, diciendo que tenía por objetivo principal el perfeccionar al personal, siendo los cursos uno de los requisitos elementales para ser promovidos en su carrera funcionaria a cargos de mayor responsabilidad administrativa.

FRUCTIFERA LABOR DESARROLLO EL MUTUALISMO CHILENO EN 1953

Una amplia y positiva labor le tocó desarrollar durante el año recién terminado a la mutualidad chilena, y a su organización matriz, la Confederación Mutualista de Chile. Se destaca, sin duda, la celebración del centenario del mutualismo chileno y americano, que inició sus labores con la Sociedad "Unión de los Tipógrafos".

En la actualidad preside el mutualismo don Salvador Fernández, secundado por los señores Osvaldo Alvarez, Adán Verde-Ramo, Luis Miranda, Juan Bacho, Apolonides Parra, Osvaldo Godoy, Severo Samaniego Marta Hurtado de Cáceres y Oscar Muñoz.

En cuanto a las actividades específicas que cumple el mutualismo, puede decirse que ellas tienden a impulsar la ayuda mutua entre sus asociados, atender servicios de policlínicas, escuelas nocturnas y cooperativas, así como a fomentar los deportes y el scoutismo.

El mutualismo posee más de trescientas sociedades con hogar propio.

En septiembre del año pasado, con ocasión de celebrarse el centenario de la Sociedad "Unión de los Tipógrafos" se realizó un Congreso Nacional. En este torneo participaron delegaciones de todo el país y de la generalidad del resto de los países de América. Se llevó a efecto bajo la activa presidencia de don Adán Verde-Ramo.

Por otra parte, en fecha próxima se realizará un nuevo Congreso Nacional del Mutualismo, esta vez en la ciudad de Chillán. Le corresponderá organizar este torneo al entusiasta presidente de la Confederación, don Salvador Fernández.

FECHAS PARA LOS SORTEOS DE LOS BACHILLERATOS

La Facultad de Filosofía y Ciencias de la Educación ha fijado las siguientes fechas para sorteo de bachilerato en las ciudades que se señalan:

Arica, 1.o de febrero; Iquique, 23 de enero; Antofagasta, 14 de enero; La Serena, 15 de enero; Valparaíso, 8 de enero; Talca, 8 de enero; y en las ciudades de Chillán, Concepción, Temuco, Valdivia, Osorno y Punta Arenas, los días 15, 5, 12, 15, 15 y 20 del mismo mes.

En cuanto a los sorteos en Santiago, tendrán lugar los días martes 5, viernes 8, martes 12 y viernes 15, del mes en curso, pues habrán cuatro sorteos generales. Los candidatos que sortean en Alemán, Italiano o Latín, deberán presentarse en esta capital a los sorteos de los días 5 ó 15 de enero, exclusivamente.

INAUGURACION DE UNA BIBLIOTECA.— El nombre del malogrado cadete de aviación Peter Salce Molina, llevará la biblioteca de la Escuela Especial de Adultos N.o 41, que fue inaugurada con toda solemnidad en la Casa Correccional de Mujeres, calle Lira 133. En esa oportunidad hizo uso de la palabra, la señora Inés Molina de Salce, directora de la citada escuela, hablando a continuación el señor Luis Moll Briones, jefe de sección del Ministerio de Educación, quien destacó la labor realizada por la directora en este establecimiento educacional. Amenizaron el acto, la Orquesta del Ministerio de Educación, que ejecutó diversos trozos de música selecta, y los coros, dirigidos por la profesora señorita Marta González. Nutridos aplausos de los asistentes y recluídas premiaron estas actuaciones. En el grabado, las autoridades educacionales que concurrieron a la inauguración de la biblioteca, contemplan la fotografía del cadete Salce Molina, que ocupa preferente lugar en los muros de la sala.

En honor de dirigente de los practicantes

Con un cóctel ofrecido por la Unión Nacional de Practicantes y Auxiliares de la Medicina, fue despedido de su vida de soltero el señor Osvaldo Alarcón Alarcón, vicepresidente de esa organización. Al mismo tiempo en esa forma se exteriorizó el reconocimiento por la labor desarrollada por el señor Alarcón mientras permaneció desempeñando ese alto cargo en la directiva.

Esta manifestación, que se realizó en el local social de la institución ubicado en Compañía N.o 2121, estuvo muy concurrido por socios que prestan sus servicios en los diferentes establecimientos hospitalarios y asistenciales de Santiago.

NUEVOS PROFESORES DE AERONAUTICA

La Superioridad de la Fuerza Aérea de Chile ha concedido el título de Profesor de Aeronáutica, en las asignaturas que se indican, a los siguientes oficiales: coronel, señor Guillermo Marín Rodríguez, Táctica Aérea; comandante de grupo, señor Ernesto Miranda Díaz, Estrategia Aérea; comandante de grupo, señor Jorge Montero Correa, Derecho Aeronáutico; comandante de escuadrilla, señor Osvaldo Jérez Valdivieso, Servicio de Estado Mayor y Logística; teniente coronel, señor Eduardo Gillmore Stock, Guerra Terrestre, Operaciones conjuntas; teniente coronel, señor Hernán Sepúlveda Cañas, Geopolítica; capitán de fragata, señor Calixto Pereira Ramírez, Guerra Naval, Operaciones conjuntas.

DON MANUEL GONZALEZ ENRIQUEZ, NUEVO PDTE. DE C. DE APELACIONES

Presidente de la Corte de Apelaciones de Santiago, en reemplazo de don José Manuel Almarza, fue designado el Ministro don Manuel González Enríquez. Ingresó el nuevo presidente de la Corte, al Poder Judicial el 11 de octubre de 1918, y ejerce su actual cargo en el Tribunal de Alzada desde el 16 de agosto de 1932.

La Corte, al celebrar su última reunión plenaria del año, dejó constancia de la eficiencia con que el señor Almarza supo cumplir su desempeño en este alto cargo, y de los esfuerzos que desplegó para conseguir beneficios para el personal judicial.

La entrega de la presidencia tendrá lugar en el primer tribunal pleno de 1954, a efectuarse hoy, sábado 2 de enero.

AMIGOS DE LA CIUDAD RENDIRAN HOMENAJE A DIVERSOS ORGANISMOS

La Asociación de Amigos de la Ciudad se prepara para rendir un público homenaje de gratitud y reconocimiento a varias instituciones locales y representantes de la prensa y radios de Santiago, por su incansable labor en beneficio colectivo, en el curso de un acto cívico que se efectuará el 7 de enero próximo, en un sitio que será señalado oportunamente.

La Asociación ha dado a conocer la siguiente nómina de instituciones y personas a las que se hará extensivo ese homenaje: Cuerpo de Bomberos de Santiago, Cruz Roja, Sociedad de Instrucción Primaria, Sociedad Protectora de Ciegos, Sociedad Protectora de Animales Asociación de Boy Scouts, Rotary Club, Club de Leones, Hogar de Cristo, Mi Casa, Asociación Cristiana de Jóvenes, Consejo de Defensa del Niño, Bando de Piedad, señoras Julia Eyzaguirre de Calvo, Elena Doll de Díaz, Blanca Merino, Patricia Morgan, Luisa Lara y Flora Yáñez de E., y señores Exequiel de la Barra, Sergio Carrasco, Carlos Anfrunz, Joaquín Edwards Bello, Guillermo Felíú, Lautaro García, Guillermo Herrera, Raúl Silva Castro y Benjamín Subercaseaux.

URGENCIA PARA EL DESPACHO DE SIETE PROYECTOS DE LEY

Mediante siete Mensajes llegados a la Cámara de Diputados, el Ejecutivo ha hecho presente el trámite constitucional de la urgencia (despacho en 30 días), para los siguientes proyectos de ley: a) El que fija condiciones para el ingreso, permanencia y nacionalización de extranjeros; b) El que destina los fondos, provenientes de las multas por exceso de consumo eléctrico, a la Fundación de Viviendas de Emergencia; c) El que exime de todo impuesto fiscal o municipal a las exposiciones que se realicen en el país, sean nacionales o extranjeras, con autorización o patrocinio del Gobierno; d) El que crea la Corporación de Derecho Público denominada "Arsenales de Talcahuano"; e) El que consulta un financiamiento para las obras de instalación de generación y distribución de energía eléctrica, que ejecuten las empresas eléctricas del país; f) El que suspende los derechos de internación que gravan las carnes congeladas y enfriadas, y g) El que sanciona el beneficio clandestino de animales.

CIRCULO PATRIOTICO RENDIRA HOMENAJE A D. PEDRO DE VALDIVIA

El Círculo Patriótico de Santiago, la Biblioteca Popular Vicuña Mackenna, y el Club Gimnástico Esmeralda, efectuarán en la próxima semana diversos actos públicos en homenaje al Conquistador de Chile y fundador de Santiago, don Pedro de Valdivia, con motivo de cumplirse cuatrocientos años de su trágica muerte.

Estos actos consistirán en un homenaje en el monumento del Cerro Santa Lucía, una audición radial, una sesión solemne en un local central y un festival deportivo.

FIESTA INFANTIL EN LA SEDE DEL PARTIDO SOCIALISTA POPULAR

Una fiesta infantil, que corresponderá a la tradicionalmente llamada "Pascua Roja" —la que no pudo efectuarse en la oportunidad debida— se realizará a las 16 horas de hoy, en Londres 33, sede del Partido Socialista Popular.

A la hora indicada, todos los niños del PSP, deberán acudir al local en referencia, donde se les atenderá con golosinas y otros obsequios, y, además, se les presentará un interesante acto de variedades circences.

La dirección de esta fiesta, estará a cargo de los miembros del Comité Regional del Partido, señores Julio Palestro, Luis Romero y Z., Edmundo Sepúlveda y Hernán Pérez, a quienes asesorará una Comisión del Departamento Femenino.

MEDICOS CON PERMISO DEBEN REEMPLAZARSE POR OTROS RENTADOS

El Consejo General del Colegio Médico de Chile, en sesión última, acordó lo siguiente:

"Solicitar al Servicio Nacional de Salud que todo médico en vacaciones legales sea reemplazado por otro colega rentado para este efecto. Con este objeto se aprobará toda extensión horaria hecha con este fin entre el 1.o de enero y el 30 de abril de 1954, y presentada por el Jefe de servicio correspondiente, a través del Consejo Regional respectivo".

DEFINITIVA FUE LA SOLUCION DE LA HUELGA EN BANCO SUD AMERICANO

La gerencia del Banco Sud Americano ha entregado la siguiente información:

"Frente a las informaciones contradictorias que ha recogido la prensa y las radios sobre la solución del paro ilegal que el personal del Banco Sud Americano mantenía desde el 26 de diciembre hasta ayer, esta gerencia declara que dicho paro ilegal se solucionó por un acuerdo directo, logrado entre el personal y la directiva del Banco sin intervención oficial alguna, que consta de un acta suscrita por representantes de ambas partes, del 31 de diciembre de 1953, en la que se declara haber quedado solucionado el diferendo sobre las siguientes bases:

1.o) El personal obtendrá un 75 por ciento de un sueldo líquido, sin perjuicio del pago por los beneficiarios del impuesto a la renta respectivo, aparte de la gratificación legal y la que le corresponda según balance y de acuerdo al convenio actual;

2.o) Se designará una comisión compuesta de seis personas, tres designadas por el Banco y tres por el personal, la que, dentro del plazo de treinta días, a contar de esta fecha, propondrá una solución al problema suscitado con respecto a la modificación del actual sistema de participación de las utilidades.

En consecuencia, y conforme a los términos de esta acta: a) la solución de la huelga ilegal ha sido definitiva, y resultó de un acuerdo directo entre las partes sin intervención oficial alguna; b) el 75 por ciento de un sueldo líquido en que el Banco acordó mejorar la gratificación que al personal le correspondía por convenio, supone la aceptación lisa y llana de la proposición que el gerente infrascrito había formulado al personal el día 24 de diciembre próximo pasado, antes de iniciarse el paro, y c) la comisión que se designó no tiene otro objeto que proponer a las partes una modificación para el futuro al sistema de distribución de las utilidades de la empresa que, como lo indicó el directorio del Banco en reciente publicación oficial aparecida en ese mismo diario, rige desde hace largo tiempo.— SERGIO VERGARA V., gerente".

CLAUSURADO CONGRESO NAC. DE ANALFABETISMO

Con asistencia del Ministro de Educación Pública, don Eduardo Berríos; del Director General de Educ. Primaria don Luis Gómez Catalán; del Jefe de Alfabetización, don Víctor Troncoso, del Jefe del Depto. Inspectivo-Administrativo, don Manuel Astudillo y otras altas autoridades educacionales, y numerosos congresales, se clausuró solemnemente en el Salón de Honor de la Universidad de Chile, el Primer Congreso Nacional sobre Analfabetismo y Educación Fundamental, a que convocara la Direc. Gral. de Educ. Primaria.

Se inició el acto con la Canción Nacional, Coro a dos voces, de la Ciudad del Niño, a cargo de la señorita Rebeca Catalán.

El Ministro de Educación felicitó a los profesores congresales por su dedicación y esfuerzos en los trabajos del Congreso; prometió dar todo el apoyo del Ministerio a su cargo, en nombre de S. E. el Presidente de la República, en la realización de las conclusiones del Congreso.

El señor Ignacio Huenchullán y la señora Luzmira Leyton en representación de los Congresales, recalcaron el alto espíritu cívico que anima al magisterio y agradecieron la colaboración decidida de la Dirc. Gral y de la Secc. Alfabetización, en bien del mejoramiento de la educación.

Don Robinson Barrientos, como presidente de la Asociación Nacional de Profesores de Adultos, hizo un resumen de las actividades del magisterio en pro del adelanto de la enseñanza; recalcó la necesidad de ir al financiamiento inmediato de las soluciones para terminar contra la plaga del analfabetismo, y ofreció el apoyo de la institución que representa en la campaña nacional a iniciarse el presente mes.

El Director General de Educación Primaria, don Luis Gómez Catalán, se congratuló del trabajo del magisterio, de la fe que ha puesto en los destinos de la República y se comprometió a poner todos los recursos de la Dirección a su cargo en cumplimiento de los postulantes del Congreso.

Amenizó, en brillantes interpretaciones, este acto, el Coro de la Ciudad del Niño, dirigido por la señorita Rebeca Catalán.

CONFERENCIAS EN LAS ESCUELAS DE VERANO

En el Salón de Honor de la Universidad de Chile se inician el martes próximo las conferencias programadas por la XIX Escuela de Verano de Santiago.

La primera de estas conferencias corresponde al Ciclo "Los recursos Naturales de Chile y su utilización racional". En esta oportunidad hablará el funcionario de la FAO señor B. F. Osorio-Tafall, para referirse a "Población y recursos de Chile".

El miércoles 6 prosigue este ciclo de conferencias con la intervención del señor Manuel Rodríguez Zapata, refiriéndose a "Los suelos de Chile".

LA NACION

AÑO XXXVIII
N.o 13,177

Empresa Periodística "LA NACION", fundada el 14 de enero de 1917.— AGUSTINAS 1269. — TELEFONO 82222. — CASILLA 81-D.
Presidente del Consejo y Director: ROGELIO CUELLAR VALENZUELA.— Gerente: ANTONIO FERREIRA MEDINA.— Subdirector: WALTERIO GONZALEZ. — Consejeros: EILERT HERUD, JOSE RAMSAY ALLAN, LUIS PACULL TORCHIA y CLEMENTE DIAZ VERGARA.— Jefe de Propaganda: EDUARDO BARRERA BALMACEDA.
Representantes para EE. UU. y Canadá: THE N. DE FILIPPES Co. 551.— FIFTH AVENUE. — New York, 17 N. Y.
Servicio Noticioso Extranjero: UNITED PRESS ASSOCIATIONS.— Servicio Fotográfico Extranjero: UNITED PRESS NEWS PICTURES. — Agentes y Corresponsales en todas las ciudades y pueblos de Chile.
SUSCRIPCIONES POR CORREO: Un año, $ 2.268; seis meses, $ 1.146; tres meses, $ 582. Valor del ejemplar del día, $ 1. Ejemplares atrasados, $ 14.

Santiago de Chile, sábado 2 de enero de 1954

EL CREDITO DEL ESTADO CHILENO

La declaración que con referencia al servicio de los Bonos de la Deuda Externa de Chile ha publicado la Caja Autónoma de Amortización, documento en el cual se consignan las cifras de dicha deuda y los saldos respectivos, constituye una demostración más del sentido de responsabilidad evidenciado por aquel organismo en su función cauteladora del crédito financiero de nuestra República.

Preciso es reconocer en la condición de efectiva autonomía de esa institución un factor de singular importancia para este buen desempeño de sus tareas, ya que ellas han podido desarrollarse hasta hoy en un plano alejado de contingencias políticas, administrativas o burocráticas.

Tiene su expresión dicha autonomía en la capacidad legal de la Caja de Amortización para ejercer derechos o contraer obligaciones civiles y en su capacidad financiera, sobre la base de entradas y recursos propios, que le permite actuar con oportunidad y eficiencia en los terrenos de la nacional e internacional.

Prueba bien clara de tal aserto son la regularidad y firmeza en la cotización de los Bonos de empréstitos estatales internos, cuyo servicio tiene a su cargo la referida institución, y los buenos resultados obtenidos en su tratamiento de nuestro crédito exterior.

De la declaración publicada en la prensa se desprenden, en efecto, cifras que traducen una substancial reducción de los compromisos que el Estado chileno ha contraído con sus acreedores extranjeros, y quienes, a su vez, han puesto de relieve, en más de una oportunidad, el agrado que les merece la forma seria y fundamentalmente responsable con que en tan delicada materia ha procedido siempre la Caja Autónoma de Amortización.

Oportuno es señalar que este organismo, de carácter esencialmente técnico, fue fundado en 1932, en medio de una crisis económica cuyas consecuencias afectaban a todas las actividades nacionales y cuyos daños incidían, en forma ciertamente peligrosa, en el crédito interno y externo de nuestro país.

Las obligaciones internas del Estado alcanzaban, entonces, a 320 millones de pesos, y sus Bonos habían llegado a una cotización bursátil inferior al 50 por ciento de su valor nominal. Se hallaba suspendido, además, el servicio de los empréstitos externos, situación que infligía grave daño al buen nombre de Chile en sus compromisos económicos de orden internacional.

En la actualidad, por obra de diversas leyes que han ampliado de modo considerable su cometido, la Caja de Amortización tiene a su cargo el servicio de una deuda interna que sube de los doce mil millones de pesos nominales, valor que representa la totalidad de los empréstitos interiores del Estado, incluídos aquellos que contratan los Municipios y cuyo servicio fue confiado a esa entidad en el año 1943.

Los Bonos de dichos empréstitos, que en el mercado bursátil se transan con los nombres de "Deuda Interna", "Pavimentación" y "Garantías Fiscales", han mantenido con singular firmeza su cotización comercial de 84 o|o, la que permite resguardar tanto el interés del Estado como el de los tenedores de esos títulos y en lo que toca a la rentabilidad correspondiente.

En cuanto a la Deuda Externa, los buenos resultados de la tarea cumplida por aquel organismo autónomo aparecen claramente de manifiesto en las cifras ya publicadas, y que, como lo hemos dicho, exhiben una apreciable reducción en los saldos acreedores del Estado chileno, tanto en moneda esterlina como en dólares y francos suizos.

Conforta verificar, en medio de los múltiples trastornos de nuestras finanzas, la enaltecedora acción de una entidad que ha logrado no sólo mantener el prestigio económico de Chile en el exterior, sino, además, acrecentarlo en términos que conoce y satisfacen ampliamente a la opinión pública.

Escuelas para Chile

La Superintendencia de Educación Pública, organismo de reciente creación, ha dado muestras, en el escaso tiempo que lleva de funcionamiento, de excepcional capacidad de trabajo y espíritu de colaboración a los planes de reforma educativa que el Supremo Gobierno se encuentra empeñado en realizar. Es así como apenas se pusieron en marcha los trabajos del Consejo Nacional de Educación y de la Oficina Técnica de Investigaciones Educacionales, uno de los problemas que polarizó su preocupación fué el de elaborar un Proyecto de Ley que tendiera a otorgar recursos para la construcción de locales escolares.

Sobre esta materia, la Comisión de Construcciones Escolares, presidida por el Consejero señor Gastón Ossa S. M., elaboró un interesante estudio que en estos días se está considerando por el Consejo Nacional de Educación, y que dentro de la primera quincena de enero de 1954 será entregado al señor Ministro de Educación, a fin de que pueda ser elevado a la superior estimación de S. E. el Presidente de la República.

El Jefe del Estado, desde antes que asumiera la Primera Magistratura de la nación, ha reiterado su propósito de conceder una atención preferencial a todo lo relacionado con el mejoramiento de nuestro sistema educacional, y, singularmente, lo que se vincula a la creación de confortables y sencillos edificios para las escuelas de Chile. Para nadie constituye novedad la triste comprobación del estado ruinoso en que se desenvuelven las actividades pedagógicas, fenómeno que gravita negativamente en el aprendizaje y rendimiento de los alumnos, así como también en las posibilidades de acción creadora del profesorado. Esta situación afecta de manera principal a la enseñanza primaria rural.

El Proyecto en estudio de la Superintendencia de Educación se orienta a otorgar recursos del orden de los 700 millones de pesos anuales a la Sociedad Constructora de Establecimientos Educacionales, fondos que se invertirían en un plan de 20 años, a fin de liquidar definitivamente el déficit de escuelas primarias existente en el país. Este plan se cumpliría de manera gradual en períodos de tres años, en conformidad a los estudios que, de común acuerdo, harían la Superintendencia, la Sociedad y, naturalmente, supervisados por el Ministerio de Educación.

Existen estudios preparados por los organismos técnicos pertinentes, en donde se señala que para 1954 la Sociedad Constructora de Establecimientos Educacionales, apenas estaría en condiciones de construir escuelas para unos 9 mil alumnos, en circunstancias que el país confronta un déficit de arrastre superior a 400 mil niños que no reciben atención escolar de ningún orden.

Por otra parte, el Plan estudiado por la Superintendencia ha considerado factores como el reemplazo de locales, por efectos de la destrucción a que están sujetos; la construcción de escuelas con internados en localidades de escasa densidad de población y otras circunstancias de carácter técnico y estadístico.

En cuanto a los edificios requeridos por las necesidades de la enseñanza media, se estima que la disponibilidad de mayores recursos, permitirá destinar cantidades apreciables en la construcción de establecimientos de educación técnico-profesional y secundarios.

Es de presumir que la feliz iniciativa de la Superintendencia de Educación, que con acierto indiscutible dirige el distinguido educador señor Enrique Marshall, encuentre amplia acogida en los diversos sectores de la opinión pública, ya que la noble finalidad a que está orientada no puede ser más plausible. La niñez y la juventud chilenas necesitan de lugares en que primen factores de belleza, seguridad y estímulo al desarrollo de sus aptitudes e intereses.

LA CRISIS NACIONAL Y LA EXPOSICION DEL MINISTRO DE HACIENDA EN LA MONEDA

SUMARIO: 1) Exposición del Ministro de Hacienda. Su alcance y contenido.— 2) La situación fiscal.— El déficit de arrastre y el presupuesto para 1954.— Emisión de bonos y ahorro obligatorio.— Economías.— Disminución de capitalización en servicios autónomos y cajas de previsión.— Reforma tributaria.— 3) Medidas antiinflacionistas: fomento de la producción agropecuaria y acción flexible sobre el espiral precios-salarios. Junta Reguladora Económica. Política monetaria, crediticia, cambiaria, de comercio exterior, del cobre y del salitre; jubilaciones y plan habitacional.— 4) Control y fijación de precios.— Nuevas modalidades.— Superintendencia de Abastecimientos. Eliminación de intermediarios, delito económico.— 5) Una actitud nacional.— Un llamado de Su Excelencia a la colaboración.

1.— **EXPOSICION.**— En la reciente reunión celebrada en la Moneda, entre el Presidente de la República, Excmo. señor Carlos Ibañez del Campo, y los jefes de todos los Partidos Políticos, cupo al Ministro de Hacienda, señor Guillermo del Pedregal, hacer una completa exposición de la situación económica general del país y del estado actual de las finanzas públicas, en la que describió con especial franqueza toda la honda realidad de la profunda crisis económica que vivimos, para esbozar luego un plan de acción destinado a superar las actuales dificultades y terminar con un sincero llamado a la colaboración de todos los sectores nacionales, como única fórmula posible que permitiría romper con las expectativas destructoras de un proceso inflacionario que ha tomado ya "un vértigo de aceleración muy peligroso".

Destacamos algunos conceptos fundamentales de esa exposición, haciendo un breve análisis de la situación fiscal a través de las cifras del presupuesto y los déficit de caja, y de las medidas que propone adoptar el Ministro para superar la crisis, entrar a controlar la inflación y producir un lento proceso de recuperación del valor adquisitivo de nuestra moneda.

2.— **LA SITUACION FISCAL.** — El déficit total con que cerró sus operaciones la Caja Fiscal al 31 de diciembre pasado, alcanzó a 15.876 millones de pesos, de los que 6.304 corresponden al ejercicio de 1953 y el saldo, al déficit de arrastre contabilizado al 31 de diciembre de 1952.

El proyecto de presupuesto fiscal para 1954 fue presentado al Congreso, consultando primitivamente gastos que alcanzaban a 59.247 millones, pero que ya ha sufrido aumentos adicionales de 16.326 millones en su discusión en la Comisión Mixta, y que debe sufrir nuevos aumentos del orden de los 6 a 7 mil millones, debido al reajuste de sueldos de los funcionarios públicos y a nuevos aumentos que en justicia deberán otorgarse a las Fuerzas Armadas, Carabineros y el Magisterio. En suma, los egresos serán del orden de los 82.000 millones, como mínimo, mientras los ingresos calculados no podrán alcanzar a más de 60 mil millones. Es decir, antes de su aprobación el presupuesto del año actual acusa ya un déficit de más de 20.000 millones de pesos.

El Ministro se propone, para remediar ese estado de cosas: a) Eliminar el déficit de caja, buscando recursos transitorios sobre la base de una emisión de bonos de la deuda interna, que puedan ser colocados en los bancos comerciales y entidades particulares, y el establecimiento del ahorro obligatorio en algunos sectores, y b) financiar, mediante economías, el presupuesto de 1954.

Para lograr este último objetivo anunció la adopción de un vasto plan de medidas que comprende: la reducción de algunos gastos variables; la introducción de economías fiscales mediante la supresión de cargos públicos y la eliminación de viajes al extranjero; la disminución de la capitalización de los servicios autónomos a través del presupuesto, para reemplazar en parte los aportes fiscales por créditos del Banco del Estado, la banca particular y la Corporación de Inversiones; el establecimiento de un nuevo régimen de previsión que elimine el sistema actual de capitalización de las Cajas y lo reemplace por un simple reparto de fondos; y, fundamentalmente, mediante una sana reforma tributaria que aumente el área imponible y que sancione drásticamente la evasión tributaria. La reforma tributaria debe tender principalmente al financiamiento del presupuesto de 1954, dijo el Ministro, porque los recursos de carácter permanente deben fluir de la tributación del país.

3.— **MEDIDAS ANTIINFLACIONISTAS.**— Entre las medidas anunciadas por el Ministro para entrar a regular lentamente el proceso inflacionario, hay dos que son fundamentales: a) la coordinación de los recursos fiscales del presupuesto y los créditos públicos hacia el aumento de la producción, principalmente en el rubro agropecuario; y b) la acción directa sobre el espiral precios-salarios, mediante la creación de la Junta de Regulación Económica que tendría a su cargo la aplicación de la nueva política de precios, por él esbozada, y la concesión de reajustes periódicos de sueldos y salarios, en proporción al alza en el costo de la vida, pero dejando siempre sin compensar un porcentaje determinado que permitiera ir disminuyendo el ritmo de crecimiento de la inflación. Como incentivo para mantener la paz social propugna un proyecto de inamovilidad de seis meses para los asalariados.

Junto a esas medidas básicas el Ministro anunció, además, la adopción de otras, como las siguientes, que actúan sobre otros tantos frentes de inflación:

1.— La reforma tributaria, que además de cumplir los fines ya señalados, estimule poderosamente la producción, disminuyendo las tasas de impuestos a los que aumenten los rindes de producción dentro del campo de sus actividades o que capitalicen sus utilidades; desaliente la especulación; permita una mayor flexibilidad frente a los movimientos de precios; y haga tributar a capitales que hoy se ocultan y escapan al control impositivo. El Ministro da especial importancia a las medidas que impidan la evasión tributaria, que ha experimentado un auge extraordinario en el curso de 1953.

2.— La reforma del Banco Central y el Banco del Estado. El Ministro estima que el Gobierno debe tener una mayor ingerencia en el directorio del Banco Central, para definir la política monetaria a seguir por ese instituto emisor y es partidario de su nacionalización, eliminando en su consejo directivo la presencia de representantes de la banca extranjera. Con respecto al Banco del Estado, estima que es ese organismo el que debe señalar las normas de crédito, y que debe innovarse rápidamente en los sistemas de crédito, estableciendo los préstamos a mediano plazo —con un máximo de 5 años—, y los destinados a la producción, con amortizaciones que correspondan a los períodos de producción. El Banco del Estado, afirma, puede actuar de acuerdo con la Corporación de Fomento y la Corporación de Inversiones, para dar créditos a mayor plazo. En cuanto a la política crediticia en general, expresa que el Gobierno quiere el control drástico del mismo, pero por motivo alguno la restricción del crédito al productor.

3.— En materia de cambios y política exterior, anuncia que los ingresos de divisas para 1954, oscilarán entre 250 y 300 millones de dólares, lo que obligará a fuertes restricciones en las importaciones, autorizando sólo aquéllas esenciales para el consumo de la población y la continuación de los planes de industrialización. Afirma que el cambio a $ 110 es en la actualidad un cambio preferencial, y que en tal virtud debe existir una selección drástica de los importadores, para evitar abusos ya comunes y permitir un mejor aprovechamiento de nuestros recursos en monedas extranjeras. El Ministro estima necesario una modificación substancial en los procedimientos internos del Condecor; y la reforma del Estatuto de Inversiones Extranjeras, para estimular la radicación de capitales foráneos en el país. Es partidario, además, de controlar a quienes venden y adquieren divisas en el comercio negro, para evitar alzas injustificadas en el valor de las monedas extranjeras que se transan libremente, y que al producirse tienen una honda repercusión psicológica dentro y fuera del país, por la tendencia a cotizar el tipo de cambio real de un país por el que se cotiza en las Bolsas de Valores. En cuanto a los tratados y convenios con países extranjeros, ha dicho que todos ellos estarán orientados a hacer llegar al país un mayor volumen de productos de consumo, a cambio de nuestras exportaciones de minerales.

4.— En cuanto al cobre y el salitre, anuncia el desarrollo de una nueva política que junto con otorgar a las empresas mayores ventajas cambiarias y tributarias, aumenten la producción nacional, permitan un mayor retorno de las exportaciones (en los últimos doce años las exportaciones no retornadas al país suman 500 millones de dólares) y fomenten la industrialización en Chile de esos mismos productos. Destaca el Ministro en forma vigorosa, que cualquiera política futura debe tender a independizar la economía nacional de las exportaciones de cobre y salitre.

5.— En materia de jubilaciones anuncia una reforma que unifique los regímenes existentes, permitiendo jubilar sólo a los que realmente están incapacitados para el trabajo y reincorporando a la vida activa a todos los jubilados que están en condiciones de prestar servicios útiles a la sociedad. Por cada dos funcionarios que trabajan hay en Chile un jubilado. Y uniformar las pensiones, colocándolas al nivel de los sueldos del personal en servicio activo, postulado por el que luchan los gremios, costaría al país entre 10 y 15 mil millones de pesos, y

6.— En cuanto a viviendas populares, el Ministro anuncia el propósito de revisar la Ordenanza General de Construcciones, para permitir que con lo que hoy se gasta en una casa se hagan varias, más económicas y más rápidas; de dar un mínimo de urbanización a las poblaciones callampas, y de revisar la política de construcciones de viviendas, por medio de la Corporación respectiva, para permitir un mejor aprovechamiento de los recursos disponibles con ese objeto. Debe hacerse, afirma, todo lo que se pueda, para dar bienestar a nuestro pueblo.

4.— **CONTROL Y FIJACION DE PRECIOS.**— Unas de las más importantes medidas anunciadas por el Ministro, y de ahí que las enunciemos en acápite aparte, son las que se relacionan con el control y fijación de precios. En esta materia anuncia reformas substanciales. Distingue entre los controles en la producción, la distribución, las importaciones y los servicios. Para la producción sólo anuncia fijación de precios en aquellos artículos esenciales para la vida de la población. En el resto de los productos, libertad de precios, pero siempre controles sobre los costos efectivos de producción. En la distribución anuncia fijación de precios, estableciendo porcentajes máximos de utilidad para mayoristas y minoristas, pero destaca, en forma especial, la necesidad de suprimir intermediarios. El proyecto de delito económico será revisado, y mientras a los productores se les sancionará con multas cuando infrinjan las disposiciones vigentes, a los distribuidores se les aplicará clausuras. Las importaciones estarán sometidas al régimen de fijación de precios, y en cuanto a los servicios, se mantendrán los controles sobre la movilización y las disposiciones vigentes sobre alquileres, pero se dejará libre la fijación de tarifados para el resto. Da gran importancia el Ministro al rol que debe desarrollar la Superintendencia de Abastecimientos y Precios, en el orden de los abastecimientos de productos para las zonas distantes de la capital; en la educación popular para combatir la especulación; en la formación de cooperativas de consumo; en la entrega directa de productos del productor al consumidor, eliminando intermediarios; y en este sentido, anuncia una modificación de la Ley de Rentas Municipales, para terminar con la corruptela de la dación indiscriminada de patentes al comercio.

5.— **UNA ACTITUD NACIONAL.** — El Ministro, al anunciar estas medidas a los jefes de los Partidos Políticos, les pidió su patriótica colaboración para llevarlas con éxito a la práctica. Fue extraordinariamente franco cuando afirmó que si todos los sectores no prestaban su apoyo al proyecto, éste, como tantos otros, sería absolutamente estéril y la inflación seguiría su curso incontrolado.

Las palabras del Mensaje Presidencial de la víspera de Año Nuevo al país insisten en conceptos similares. S. E., afirmó que "Chile necesita salir de la crisis que lo agobia", y en este sentido quiso que sus palabras fueran un llamado a la concordia nacional, para que, por encima de odios y egoísmos, "concertemos **una cooperación patriótica para consagrarnos por entero a la restauración de nuestra seguridad económica**".

Comentario a la semana internacional

Balance internacional del año.— Indochina pasa al primer plano de la actualidad mundial.— Perspectivas para 1954.

Con motivo del término del año 1953, las agencias informativas han hecho el balance de la situación internacional, estableciendo que la jornada que termina ha sido fecunda en acontecimientos y sucesos de gran trascendencia.

Si bien es cierto que aún no se vislumbran síntomas concretos de aflojamiento de la tensión mundial, no es menos cierto que se puede asegurar que se aleja el peligro de una nueva guerra, pese a que los recientes sucesos de Indochina son como para desconfiar del futuro.

• • •

Entre los acontecimientos de más trascendencia de 1953, nadie discute que el primer lugar lo ocupa la muerte del mariscal Stalin, el enigmático dictador de la Unión Soviética, uno de los hombres que concentró el mayor poder e influencia que conoce la historia de la Humanidad.

El mariscal Stalin representó en el concierto de la vida internacional uno de los casos más extraños y discutidos de gobernante. Su personalidad, negada y defendida con apasionamiento, fue la más típica y definida expresión de la práctica del comunismo. Fiel discípulo de Marx y Lenin, derivó el impulso inicial de la revolución roja hacia una especie de nacionalismo asiático o panesiavo, con vistas a la construcción de una sociedad sin clases, profundamente inspirada en la realidad rusa, en contradicción a los predicamentos de Trotzki, el teórico de la "revolución permanente", y su más serio rival en la sucesión del poder, a raíz del fallecimiento de Lenin.

La desaparición del mariscal Stalin conmovió al mundo contemporáneo. De inmediato estalló velada lucha por la sucesión entre Malenkov y Beria. Recientemente, ésta tuvo su desenlace trágico: Beria y seis de sus partidarios fueron fusilados por traición, después de corto y sorpresivo proceso.

La muerte de Stalin provocó un táctico viraje del Kremlin. Un aparente ánimo de conciliar se reflejó en los actos del nuevo Gobierno. El "paso atrás" de la estrategia marxista-leninista volvió a ser la muletilla de la nueva política. Muchos creyeron en un cambio de objetivos o en el abandono de la línea staliniana. Mas lo probable es que quien crea en ello sea ingenuo; el "paso atrás", dentro de la práctica del comunismo, siempre quiere decir: "dos pasos adelante". Para los comunistas, estirar la cuerda no significa romper. Ellos saben aflojar en el instante preciso. Ahí reside la confianza y el optimismo de los teóricos soviéticos.

• • •

El triunfo del actual Canciller alemán, Konrad Adenauer, y el resurgimiento de la tierra de Goethe y Beethoven son de una importancia fundamental para los destinos del mundo de Occidente. Alemania será siempre indispensable para cualquier pacto de seguridad europea. Sin su participación, un pacto defensivo contra el comunismo no tiene la solidez necesaria.

• • •

La certeza de que la Unión Soviética ha logrado la fabricación de la bomba de hidrógeno fue la causa que motivó un cambio en la política defensiva del mundo libre.

La Conferencia de Cancilleres en Londres; las sesiones del Consejo del Pacto del Atlántico Norte, y la reunión de los "Tres Grandes" en las Bermudas, son un ejemplo de la firme determinación de Occidente de montar un aparato defensivo en Europa, que ponga a raya cualquiera tentativa de agresión de parte de la Unión Soviética.

La proposición del Presidente Eisenhower, de llegar a un entendimiento para el control internacional de la energía atómica, por intermedio de las Naciones Unidas, es uno de los acontecimientos más positivos del año, pues afronta con decisión una de las materias más trascendentales para salvar a la Humanidad de los terribles peligros de la guerra nuclear, utilizando, en cambio, esta sensacional conquista del ingenio humano en los fines de la convivencia pacífica.

• • •

El reingreso al poder en EE. UU. del Partido Republicano; la declaración conjunta de las veinte naciones latinoamericanas sobre las relaciones hemisféricas; el Convenio de Unión Económica Chileno-Argentina; los sucesos de la Guayana inglesa; las entrevistas entre diversos Presidentes de las Américas; el informe Milton Eisenhower, y el favorable cambio de las relaciones argentino-norteamericanas, son los sucesos más importantes de nuestro hemisferio.

En Africa, los movimientos nacionalistas agitan los pueblos. Naguib liquida la monarquía y organiza la república. La caída de Mossadegh pone término a la inquieta situación del Irán. El Asia sigue ardiendo, y la inquietud crece en los territorios coloniales.

He aquí, en breves pinceladas, los sucesos del año internacional. De su análisis se desprende que el mundo está convulsionado, que la tensión internacional persiste, y que muchos de los problemas pendientes servirán de leña para nuevas hogueras.

• • •

La última semana de 1953 ha puesto en el primer plano de la atención mundial la guerra de Indochina. Las más recientes informaciones establecen que el ejército rebelde ha dividido en dos el territorio colonial, colocando a las fuerzas de la Unión Francesa en una crítica posición.

Se afirma que los comunistas habrían concentrado poderosos efectivos militares para insistir en su ofensiva relámpago de Navidad.

Esta nueva situación creada en Indochina se prestará para serias reacciones de parte del mundo occidental. La caída de este importante territorio colonial francés significaría el fortalecimiento de las posiciones del comunismo en el continente asiático. Indochina tiene un valor estratégico de primer orden, y su conquista puede ser una realidad si la Unión Francesa no logra obtener la ayuda suficiente para contrarrestar a los ejércitos rebeldes.

La difícil y crítica situación interna de Francia es un factor negativo para la lucha de sus fuerzas en Indochina. Además, el significativo silencio norteamericano ante el cariz que toman las operaciones bélicas, es una prueba más de que la resistencia de Francia frente a la ratificación del pacto defensivo de la Comunidad Europea seguirá debilitando su posición internacional. Indochina ha pasado a convertirse en la preocupación más inmediata de la opinión mundial.

• • •

La opinión de los expertos en asuntos internacionales, establece que el año 1954 será favorable a posibles entendimientos entre los dos bandos en pugna. Tanto en Occidente, como en Oriente, pese a las mutuas andanadas que se propinan, se habla de que es posible la coexistencia pacífica de la democracia y el comunismo. Igual predicamento sostuvo Stalin en los instantes en que aflojaba la tensión internacional. Pero el mundo libre, con o sin acuerdos o soluciones de los problemas, seguirá afirmando y consolidando su poder defensivo, como único respaldo a la seguridad de la paz.

La figura del día

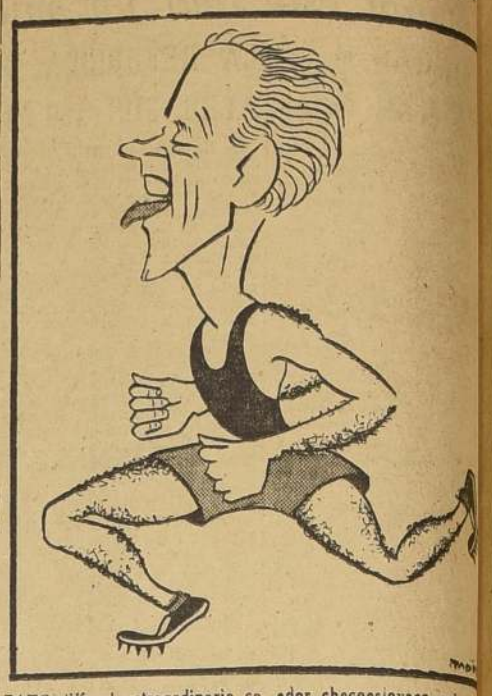

ZATOPEK, el extraordinario corredor checoeslovaco, primera figura del atletismo mundial, ganó ayer la carrera de San Silvestre.

DE VICTOR DOMINGO SILVA

Alrededor del Año Nuevo

A ojos vistas, y cada vez con mayor celeridad, se están transformando las costumbres. Los viejos (aún los que allá en sus lejanas mocedades se llamaron así mismos innovadores) se toman ahora la cabeza a dos manos cuando la suerte les permite rozarse en la calle con alguna beldad casi vestida de desnudo.

No sabemos lo que al respecto pensaría Mr. Víctor Cousin, a quien se atribuye la paternidad del eclecticismo, cosa cómoda después de todo, puesto que se trata de tomar de cada doctrina lo que nos parece mejor, y el resto se desdeña por inútil. "Ni tanto ni tan corto", según expresa el refranero español. En el medio está la verdad, decían los latinos.

Estas reflexiones nos acuden a la mente junto con proponernos divagar un poco alrededor del fin de año astronómico y saludar el advenimiento del que le sucede.

Ni la homogeneidad de origen, ni la analogía de la fe y el culto religioso hacen uniformes, ni siquiera similares, los festejos de la Noche Vieja, a la que en algunos parajes hemos visto enterrar entre parodias carnavalescas de funerales litúrgicos. Se explica que en todas partes la llegada del Nuevo Año se aguarde con unánime emoción. Lo desconocido, lo que está por producirse es lo que nos interesa, a veces hasta la ansiedad, conocer y probar. Lo cual justifica también el que se reserven para Navidad y Año Nuevo los grandes premios de las loterías. Por algo un año más —que es sólo el tiempo empleado por la esfera terrestre en enterar su rutinaria órbita— tiene la virtud de hacer entrar en actividad los sueños de nuestra imaginación y los fervores de nuestra sensibilidad.

No era un mal observador, ciertamente, el que primero dió en advertir este fenómeno y en aprovecharlo como aliciente en la especulación del azar. Además, la suerte, según el sentir general, es caprichosa (se citan innumerables casos que así lo demuestran) y, por otra parte, no deja de haber cierta lógica en el optimismo que anima al cliente habitual de la lotería. Aun se recuerda en Buenos Aires el pequeño gran drama del inmigrante español que estuvo veinte años jugando al mismo número de la lotería de Navidad, y que, al enterarse de que había sido premiado con el "Gordo", cayó muerto de la impresión.

Durante nuestra primera residencia en Madrid nos tocó, por así decirlo, ser testigos del extraordinario caso del Conde de San Julián, un aristócrata de esos para quienes no hay ciudades habitables en el mundo fuera de París; en una ocasión le tocaron los consabidos 1[illegible] millones de pesetas de fin[illegible] año, mediante un billete[illegible] automáticamente, como [illegible] dos los años, había ad[illegible] do para él un determ[illegible] Banco francés. "Nada [illegible] nada". Pero hete aquí [illegible] al año siguiente la [illegible] vuelve a favorecerlo con [illegible] mismo premio, y el agra[illegible] do ni siquiera se molest[illegible] ir a buscarlo. Como en [illegible] primera vez, la remisión [illegible] "gordo" se hace de Ban[illegible] Banco. Siguen teniendo [illegible] zón los griegos, que [illegible] ban a la Fortuna con [illegible] ojos vendados.

Y para no salirnos de [illegible] paña, ¿cómo no recordar [illegible] costumbre relacionada con [illegible] noche de San Silvestre [illegible] menos simpática que la [illegible] los plomos derretidos que [illegible] la noche de San Juan [illegible] las doncellas echar en [illegible] vaso de agua fría con [illegible] de descifrar su porvenir? [illegible] referimos a la costum[illegible] esencialmente madrileña [illegible] la "toma de las uvas" en [illegible] Puerta del Sol. En aquella [illegible] ciudad de la alegría, del [illegible] lor y del bullicio es una fie[illegible] ta más. Ya desde mucho [illegible] tes de las doce la Puerta [illegible] Sol se ve invadida por la [illegible] chedumbre, en cuyos ojos [illegible] pean el optimismo y la es[illegible] ranza.

Las uvas tienen sus de[illegible] tos, que se dejarían matar [illegible] tes de ceder su puesto fr[illegible] rito entre la clientela de [illegible] confitería o su café. Se [illegible] a hombres y a mujeres [illegible] sultar impacientemente [illegible] relojes. La gracia está [illegible] cumplir lo más estrictam[illegible] te con el ritual, que con[illegible] en pescar del racimo una [illegible] a cada campanada de [illegible] doce, y sorbérsela con fru[illegible] a tiempo que se hacen [illegible] por la felicidad que se [illegible] ra para el próximo año.

Y si algún malicioso [illegible] tor nos objetase que los [illegible] ciembres y los eneros ma[illegible] leños son huéspedes de [illegible] vierno y que sus fiestas [illegible] len celebrarse bajo y [illegible] la nieve, donde es difícil [illegible] haya uvas, les replicaríamos que como España es un [illegible] privilegiado, se dan allí [illegible] uvas "de guarda", que se [illegible] man, y cuya cuticula de [illegible] resistente les permite [illegible] rrer, en toda época, todos [illegible] caminos del mundo: son [illegible] uvas de Almería, que [illegible] a Madrid con destino [illegible] Puerta del Sol en cop[illegible] cargamentos, como si se [illegible] jera felices de ir a expri[illegible] se entre los finos dientes [illegible] las madrileñas.

V. D.

CARTAS AL DIRECTOR

("Quisiera tener un [illegible] escrito por el público".—Ther[illegible])

En Catemu venden pan ácido y crudo

Señor Director: Al iniciar [illegible] nuevo año, sólo queremos [illegible] la autoridad ponga alguna [illegible] raya a quien nos obliga a [illegible] sumir aquí en Catemu pan [illegible] y crudo, fabricado sin [illegible] control. Esta situación [illegible] comprobaría personalmente [illegible] quier inspector o funcionario [illegible] llegara por estos lados. [illegible] que así ocurra.

Agradecido de su atención [illegible] saluda Atte.— J. C., Catemu.

Reclama contra falta de honradez de un comerciante

Señor Director: En la re[illegible] "Vea" se publicó un avi[illegible] una zapatería de la cuadra [illegible] Avenida Matta, anunciando [illegible] patos (artículo 79) al pre[illegible] $ 310 contra reembolso. [illegible] a la casa en cuestión, sol[illegible] ese artículo, pero al rec[illegible] paquete, aparte de que [illegible] braron $ 330, constate que [illegible] zapatos no eran de gamuza [illegible] que estaban confeccionados [illegible] vulgar trapo viejo y que [illegible]

Yo estampo mi protesta [illegible] tra la falta de honradez de [illegible] comerciantes que anuncian [illegible] venta de una cosa y le [illegible] chan otra.— Atte.— [illegible] Aguirre, Potrerillos.

CELEBRACION DE FIN DEL AÑO ESCOLAR.— Con una fiesta campestre, a la que concurrieron cerca de cien personas, finalizó el año escolar de 1953, la Escuela de Catillo, de la ciudad de Parral. En un despliegue de optimismo y alegría, los pequeños estudiantes, acompañados de sus padres y maestras, vivieron un día inolvidable. Organizaron el paseo la directora del establecimiento, señora Graciela Millán, y la profesora señorita Erminda Fuentes, contando para ello con la gentil cooperación de los señores Osvaldo Fuentes y Pablo Bassi, quienes facilitaron sus camiones para el transporte de los participantes

AGUINALDOS DE PASCUA DISTRIBUYERON LEONES DE COMUNA Q. NORMAL

QUINTA NORMAL. — Con motivo de las festividades de Pascua y Año Nuevo, el Club de Leones de Quinta Normal distribuyó un aguinaldo de 500 paquetes con ropas, especies, frutas y golosinas entre el Asilo de Ancianos y el Centro de Defensa del Niño. En esta última institución los leones locales obsequiaron también una pelota de básquetbol. Ambos actos fueron amenizados por el Orfeón de Carabineros. Corresponsal).

CAMPEONATO ATLETICO DE LA ZONA SUR SE INICIARA EL NUEVE

VICTORIA.— La Asociación Atlética de Victoria, reunida extraordinariamente, acordó concurrir al Campeonato Atlético de la Zona Sur, que se efectuará en Concepción durante los días 9 y 10 del presente, con participación de las diversas entidades deportivas existentes, entre Talca y Puerto Montt.

La directiva local acordó, asimismo, llevar a efecto mañana domingo, el campeonato de selección y control, a fin de designar los equipos masculino y femenino que tomarán parte en esta importante competencia. Deberán concurrir los atletas de Victoria, Curacautín, Traiguén, Collipulli, Lautaro y Perquenco.— (PADILLA ZAPATA, corresponsal).

NIÑO FUE MUERTO POR SU PRIMO AL JUGAR CON RIFLE

ISLA DE MAIPO.— Ha causado consternación en el pueblo el trágico fallecimiento del niño Juan Carlos Bertero, de nueve años de edad, quien fue muerto por su primo Jaime Quezada, de quince años, al escapársele un proyectil de un rifle de salón.

La pequeña víctima murió al día siguiente, siendo infructuosos los esfuerzos de la ciencia médica por salvarle la vida. Era hijo del conocido vecino de esta localidad y ex regidor don Juan Bertero Cevasco.— (LOPEZ, corresponsal).

Pronto inauguran Mercado de Rengo

RENGO.— Para los próximos días se anuncia la inauguración en esta ciudad, del moderno Mercado que ha sido construido con fondos de la CORFO, en terrenos del Estadio Municipal. Esta obra, orgullo del progreso urbanístico de la ciudad, que vale cerca de diez millones de pesos y que prestará considerables servicios en la más adecuada distribución de los productos agropecuarios de la zona para consumo del público, no cuenta con vías de acceso adecuadas, pues los caminos que actualmente conducen a ella, que no merecen la denominación de calles, se encuentran en pésimas condiciones.

Sabemos que la Municipalidad, ha estado haciendo presente a las autoridades correspondientes, la urgencia de pavimentar las vías de acceso al Mercado, de acuerdo con el plan de pavimentación existente; pero por razones que se desconocen, la pavimentación no se ha hecho hasta la fecha.

Es de justicia recordar, que este Mercado fué construido durante la fecunda administración del ex Alcalde, don Guillermo Zapata Riberos, y que fué posible su realización gracias a la cooperación prestada por don Carlos Beytía, ex consejero de la Corfo, de don Lucio Concha Molina, ex diputado, ahora fallecido y de otros parlamentarios que cooperaron en la realización de esta positiva obra de adelanto local.— (LOBOS, corresponsal).

DON TULIO GREENE C., PRESIDIRA LA CORTE DE CHILLAN EN 1954

CHILLAN.— El Ministro don Tulio Greene Cruzat fue elegido presidente de la Corte de Apelaciones de esta ciudad, por el período 1954, en el último pleno celebrado por este tribunal. Sirvió este cargo durante 1953 el Ministro don León Erbetta Vaccaro.

En atención a que acaba de presentar su renuncia para acogerse a jubilación el Ministro don Reinaldo Reinicke, la Corte Suprema formará en breve la terna respectiva para reemplazarlo.— (El corresponsal).

NUEVA ESPECIALIDAD TENDRA LA ESCUELA INDUSTRIAL DE TALCA

TALCA.— La Escuela Industrial que funciona en esta ciudad, catalogada como de primera clase, a contar desde el año próximo tendrá la especialidad de Fundición y con dos modernos laboratorios. El material para esta última sección, recientemente llegado de Alemania, constituye la última técnica tanto en el ramo de Física como en el de la Química, y su valor se aproxima a los dos millones de pesos.

Con estos nuevos adelantos del establecimiento, la Escuela Industrial estará en condiciones de ofrecer al alumnado una enseñanza completa. — (SOTO, corresponsal).

EN RUPANCO Y PUERTO OCTAY HARAN VERANEO COLONIAS ESCOLARES

OSORNO.— Setenta niñas y setenta alumnos, que forman la colonia veraniega, partirán el lunes venidero a gozar de sus vacaciones. Las primeras serán instaladas en el local de la Escuela N.o 40, de Puerto Octay, y los niños serán ubicados en Rupanco. Los dos recintos destinados a servir de hogar a los nuevos colonos, han sido refaccionados y habilitados para dicho fin. En reciente visita practicada por el Director Provincial de Educación Primaria don Lucio Barría Martínez, se determinó la forma cómo se atenderá a los pequeños veraneantes.

Pereció ahogado mientras se bañaba en río Petorca

PETORCA.— El lunes 28 del mes recién pasado, a las 12 horas, en circunstancias que se bañaba en el río Petorca, en una poza ubicada en el Valle de los Olmos, de la vecina localidad de Chincolco, pereció ahogado el joven Claudio Toro, de 21 años de edad, a causa de haber sufrido una fatiga.

A pesar de las atenciones prestadas inmediatamente por sus amigos y parientes, fue imposible salvarle la vida.

El joven Toro era vastamente conocido en esta región y muy estimado por sus relaciones. Sus funerales dieron lugar a una sentida demostración de pesar.— (HUERTA, corresponsal).

QUINIENTOS TRAJES PARA NIÑOS POBRES ENVIO A LINARES S. E.

LINARES.— En la Intendencia de Linares se recibió de parte del Presidente de la República, don Carlos Ibáñez del Campo, un gentil envío de quinientos trajes para niños y niñitas, de siete a catorce años de edad.

Estas preciosas tenidas, consistentes en trajes de dos piezas, batas y slacks, fueron confeccionadas en los talleres de la Fábrica Vestex y distribuidos por intermedio de la Intendencia, al Colegio "Santa Eufrasia", de la Congregación del Buen Pastor, a los pequeñuelos de las poblaciones de emergencia y otros niños muy necesitados. Todos se encuentran poseídos de júbilo, y han pedido que a nombre de ellos, se agradezca la generosidad y preocupación del Primer Mandatario para con los humildes.

Con el objeto de cooperar a los desvelos del Gobierno en favor de las clases modestas, se hace necesario crear en esta ciudad un Ropero del Pueblo; la Intendencia se halla muy interesada en llevar a cabo esta iniciativa y ya han ofrecido su concurso, una distinguida maestra de labores y otras damas linarenses. Las obras de bienestar social, las impulsa tenazmente el propio Intendente de la Provincia, quien mantiene desde hace más de un año, una caja-ropero de ayuda a los necesitados. Cientos de personas han recibido ropas, alimentos, medicinas y auxilios en diversas formas, de esta institución. El financiamiento de los gastos que demanda esta caja-ropero, ha sido fortificado recientemente con el aporte de cien mil pesos que obsequió, al sacarse el premio mayor de la Polla Chilena de Beneficencia, el Jefe del Servicio de Correos y Telégrafos, don Samuel Rodena. Esta suma la envió directamente a la Intendencia, y gracias a esta contribución, se ha conseguido auxiliar a numerosas personas.— (Corresponsal).

VALDIVIA APLAUDE MEDIDAS CONTRA LOS ESPECULADORES

VALDIVIA.— La Junta de Vigilancia, organismo creado para estudiar y resolver las sanciones que por incumplimiento de los precios oficiales se aplican a los comerciantes, ha desarrollado últimamente una intensa labor, recibiendo sus medidas el beneplácito de la masa consumidora.

No obstante, la Cámara de Comercio Mayorista, actuando en defensa de sus asociados, ha protestado de estas medidas ante la primera autoridad provincial, aduciendo que dicha Junta viene aplicando con excesivo rigor el peso de la ley a los comerciantes, y que se han decretado clausuras de varios días a negocios de prestigio. También se ha argüido, que no existe buen sentido para discriminar entre lo que es una infracción o un error involuntario o fortuito.

En contraposición con estos argumentos se ha podido comprobar fehacientemente que las sanciones aplicadas por la Delegación de Abastecimientos y ratificadas por la Junta de Vigilancia, se encuentran total y absolutamente ajustadas a las normas vigentes que impone la ley, y en documentos que hemos tenido a la vista, se encuentran estampadas las propias declaraciones de los comerciantes afectados por clausuras, quienes bajo sus firmas, reconocen haber infringido dichas ordenanzas, leyes o decretos.

Para demostrar su disconformidad con la campaña de la Cámara de Comercio Mayorista, numerosas organizaciones de empleados y obreros, han felicitado al Delegado Provincial de la Superintendencia de Abastecimientos y Precios, don Heriberto Sánchez, instándolo a perseverar en esta lucha en defensa del pueblo.— (ROZAS QUEZADA, corresponsal).

Instituto Comercial de Ñuñoa clausuró su actividad escolar

ÑUÑOA.— Con una velada artística y cultural dió término al año escolar el Instituto Comercial de Ñuñoa, el cual, en tres años de labor, ha desarrollado una efectiva obra educacional en la comuna.

La creación de este Instituto se debió a iniciativa del ex Alcalde de Ñuñoa, don José María Narbona, quien, como antiguo maestro se ha preocupado de la fundación y creación de diversos planteles educacionales en Ñuñoa.

Con el fin de dar curso a las solicitudes de los vecinos el Instituto Comercial atenderá la matrícula de nuevos postulantes y la reserva de los actuales alumnos hasta el 9 de enero, diariamente de 9 a 13, y de 15 a 20 horas, en su local de Avenida Holanda 3864.

Para el próximo año escolar se abrirán nuevos cursos vespertinos de comercio, según el programa del Ministerio de Educación, los cuales como los demás cursos, serán completamente gratuitos.

Al acto de clausura asistieron autoridades educacionales, locales, prestigiosos vecinos, alumnos y ex alumnos del Instituto. — (RENATO SAEZ, corresponsal).

Injustificada escasez de azúcar en Santa Cruz

SANTA CRUZ.— Una injustificada escasez de azúcar tiene alarmadas a las dueñas de casa de esta localidad, sin que logren descubrir a qué se debe esta dificultad. Los envíos han sido normales, pero el producto escasea y si bien, en algunos establecimientos sólo venden en pequeñas porciones, en la mayoría, se encuentra totalmente agotado.

En previsión de que sea obra de los comerciantes, que puedan haber acaparado la existencia con fines ulteriores, se ha solicitado la intervención de las autoridades.— (El corresponsal).

JUGUETES PARA LOS NIÑOS.— (Isla de Juan Fernández).— La mano bondadosa y cordial de la esposa del Presidente de la República, señora Graciela Letelier de Ibáñez, llegó hasta esta apartada región en el día de Navidad. Muchachitos humildes, hijos de modestos pescadores, que jamás habían conocido la alegría de poseer un juguete propio, vivieron durante esta festividad religiosa en un mundo de ensueño. Por primera vez en la historia, el Gobierno envió a esta isla una visitadora social escolar, para que se preocupara de distribuir a los niños, hermosos juguetes. Cumpliendo con su misión, aparece en el grabado la visitadora señora Alicia Squella de Pereira, junto a una isleñita que sonríe candorosamente al oso de felpa que tiene en sus manos

Fijados precios a los artículos alimenticios

CURACAUTIN.— Fueron fijados los precios de los artículos alimenticios que se venden en los diversos establecimientos comerciales de la localidad.

Tal medida ha sido recibida con beneplácito en todos los sectores, pues muchos eran los artículos que habían alcanzado un valor verdaderamente especulativo.— (ARANEDA, corresponsal).

FESTIVAL PREPARA CRUZ ROJA DE VILLA ALEMANA

VILLA ALEMANA.— Un gran festival a beneficio de sus obras sociales, está organizando la Cruz Roja para el 30 de enero. Colaborarán al mejor éxito de esta fiesta el Rotary Club y otras instituciones.— (SERRANO, corresponsal).

CON GRAN ALBOROZO MOLINA RECIBIO LA LLEGADA DE 1954

MOLINA.— En medio de un júbilo sin precedentes, esta ciudad celebró la llegada del Año Nuevo. Las campanas de las iglesias fueron lanzadas al vuelo, mientras que en las calles la gente se abrazaba y deseaba parabienes aún sin conocerse. La población entera de Molina se vació en las calles para participar del regocijo popular, y aún las personas más circunspectas y graves se aprestan para desterrar durante el año 1954, la amargura y el dolor. La juventud bailó en las calles y esta nota de entusiasmo fue tan contagiosa, que hasta ancianos se plegaron a la danza.— (GAJARDO, corresponsal).

"ITALIA"
SOCIETÀ DI NAVIGAZIONE - GENOVA
M/N. "A. Vespucci" – M/N. "A. Usodimare"
16 DE ENERO DE 1954 — 7 DE FEBRERO DE 1954
Saldrán de Valparaíso para Europa, con escalas en Antofagasta, Iquique, Arica, Callao, Puná (Guayaquil), Manta, Buenaventura, Cristóbal, Curacao, La Guaira, Tenerife, Barcelona, Nápoles y Génova.
SANTIAGO Huérfanos 1247 — ITALMAR Agentes Generales — VALPARAISO Av. Errázuriz 401
ALITALIA
AEROLINEAS ITALIANAS INTERNACIONALES
AVIONES BS. AIRES A ROMA, LOS MARTES

El mejor y más práctico comedor para su hogar
con el sello de MUEBLES París

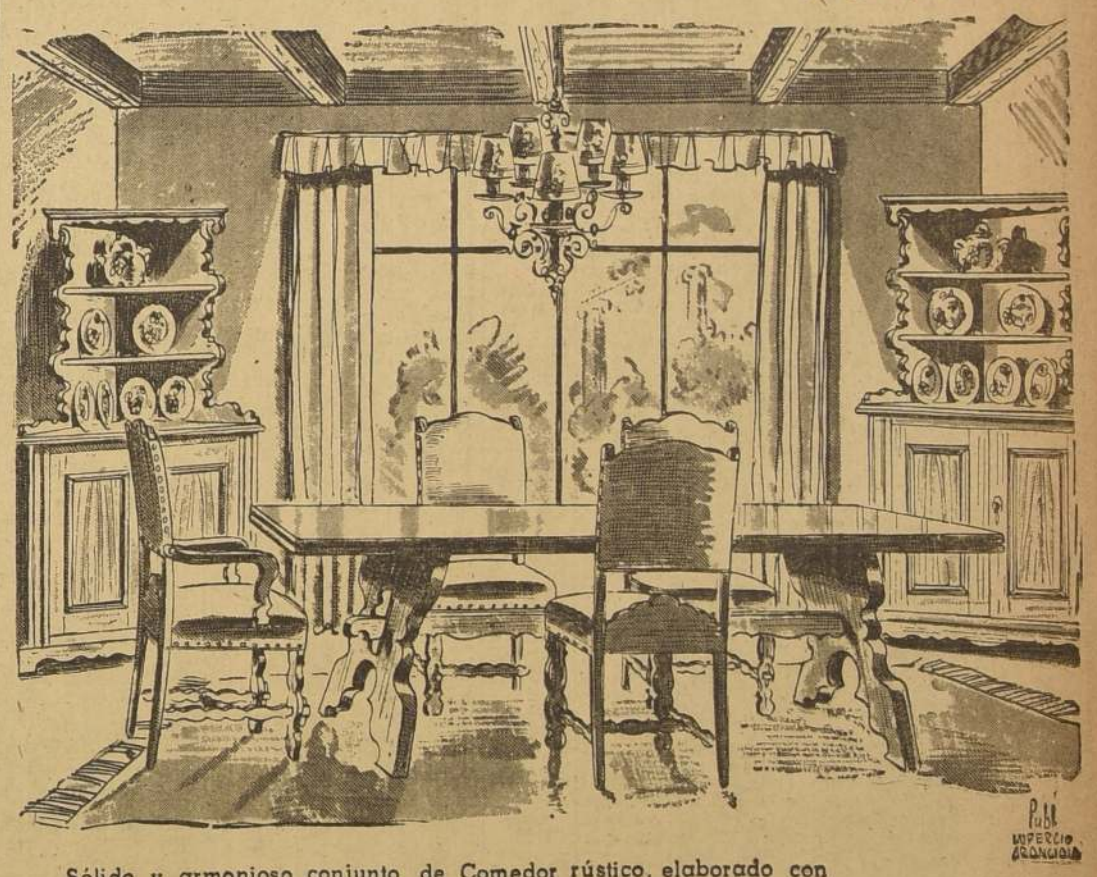

Sólido y armonioso conjunto de Comedor rústico, elaborado con maderas seleccionadas y con la tradicional calidad de Muebles París
Visite nuestra Exposición y Venta de Muebles París en todos los estilos y diseños, en los pisos 5° 6° y 7.
CONSULTE NUESTROS CREDITOS
ALMACENES París ALAMEDA Y SAN ANTONIO
SOLAMENTE UNA GRAN FABRICA PUEDE PRODUCIR UN GRAN MUEBLE

POLLA CHILENA DE BENEFICENCIA

CREADA POR LEY 5,443, DE 6 DE JULIO DE 1934

EL PAGO DE PREMIOS SE HARA CONFORME AL ORDEN DE LLEGADA DE LOS CABALLOS, FIJADO OFICIALMENTE EN LA CANCHA POR EL HIPODROMO CHILE, DE SANTIAGO, PARA LOS EFECTOS DEL PAGO DE LAS APUESTAS MUTUAS.— EN CASO DE EMPATE, SE SUMARAN LOS PREMIOS CORRESPONDIENTES Y SE DIVIDIRAN POR IGUALES PARTES.— CUANDO DOS O MAS CABALLOS QUE PARTICIPEN EN LA CARRERA ACTUEN EN CORRAL, SERAN CONSIDERADOS INDEPENDIENTEMENTE PARA EL PAGO DE PREMIOS.

Lista Oficial de Premios del

Sorteo N.o 159

1.o de Enero de 1954

SERIES DE 60.000 NUMEROS
UN CINCO SERIE

"Chilco "AÑO NUEVO"
Hipódromo Chile de Santiago

Empresa Editora ZIGZAG Ltda. — Santiago

01

NUMERO	PREMIO
01024	2400
01037	2400
01068	2400
01072	2400
01090	2400
01106	2400
01136	2400
01148	2400
01167	2400
01180	2400
01181	2400
01189	2400
01204	2400
01206	2400
01220	2400
01228	2400
01236	2400
01237	2400
01244	2400
01260	2400
01305	2400
01328	2400
01331	2400
01348	2400
01349	2400
01364	2400
01369	2400
01394	6000
01423	2400
01429	2400
01431	2400
01438	2400
01453	2400
01479	2400
01519	2400
01578	2400
01579	2400
01584	2400
01626	2400
01635	2400
01695	2400
01698	2400
01714	2400
01713	2400
01748	2400
01753	2400
01772	2400
01778	2400
01790	2400
01817	2400
01824	2400
01831	2400
01840	2400
01841	2400
01874	2400
01882	2400
01890	2400
01895	2400
01900	2400
01901 cent.	2400
01902 cent.	2400
01903 cent.	2400
01904 cent.	2400
01905 cent.	2400
01906 cent.	2400
01907 cent.	2400
01908 cent.	2400
01909 cent.	2400
01910 cent.	2400
01911 cent.	2400
01912 cent.	2400
01913 cent.	2400
01914 cent.	2400
01915 cent.	2400
01916 cent.	2400
01917 cent.	2400
01918 cent.	2400
01919 cent.	2400
01920 cent.	2400
01921 cent.	2400
01922 cent.	2400
01923 cent.	2400
01924 cent.	2400
01925 cent.	2400
01926 cent.	2400
01927 cent.	2400
01928 cent.	2400
01929 cent.	2400
01930 cent.	2400
01931 cent.	2400
01932 cent.	2400
01933 cent.	2400
01934 cent.	2400
01935 cent.	2400
01936 cent.	2400
01937 cent.	2400
01938 cent.	2400
01939 cent.	2400
01940 cent.	2400
01941 cent.	2400
01942 cent.	2400
01943 cent.	2400
01944 cent.	2400
01945 cent.	2400
01946 cent.	2400
01947 cent.	2400
01948 cent.	2400
01949 cent.	2400
01950 cent.	2400
01951 cent.	2400
01952 cent.	2400
01953 cent.	2400
01954 cent.	2400
01955 cent.	2400
01956 cent.	2400
01957 cent.	2400
01958 cent.	2400
01959 cent.	2400
01960 cent.	2400
01961 cent.	2400
01962 cent.	2400
01963 cent.	2400
01964 cent.	2400
01965 cent.	2400
01966 cent.	2400
01967 cent.	2400
01968 cent.	2400
01969 cent.	2400
01970 cent.	2400
01971 cent.	2400
01972 cent.	2400
01973 cent.	2400
01974 cent.	2400
01975 cent.	2400
01976 cent.	2400
01977 cent.	2400
01978 cent.	2400
01979 cent.	2400
01980 cent.	2400
01981 cent.	2400
01982 cent.	2400
01983 cent.	2400
01984 cent.	2400
01985 cent.	2400
01986 cent.	2400
01987 cent.	2400
01988 cent.	2400
01989 cent.	2400
01990 cent.	2400
01991 cent.	2400
01992 cent.	2400
01993 cent.	2400
01994 cent.	2400
01995 cent.	2400
01996 cent.	2400
01997 cent.	2400
01998 cent.	2400
01999 cent.	2400
02000 cent.	2400
02001 cent.	2400
02002 cent.	2400
02003 cent.	2400
02004 cent.	2400
02005 cent.	2400
02006 cent.	2400
02007 cent.	2400
02008 cent.	2400
02009 cent.	2400
02010 cent.	2400
02011 cent.	2400
02012 cent.	2400
02013 cent.	2400
02014 cent.	2400
02015 cent.	2400
02016 cent.	2400
02017 cent.	2400
02018 cent.	2400
02019 cent.	2400
02020 cent.	2400
02021 cent.	2400
02022 cent.	2400
02023 cent.	2400
02024 cent.	2400
02025 cent.	2400
02026 cent.	2400
02027 cent.	2400
02028 cent.	2400
02029 cent.	2400
02030 cent.	2400
02031 cent.	2400
02032 cent.	2400
02033 cent.	2400
02034 cent.	2400
02035 cent.	2400
02036 cent.	2400
02037 cent.	2400
02038 cent.	2400
02039 cent.	2400
02040 cent.	2400
02041 cent.	2400
02042 cent.	2400
02043 cent.	2400
02044 cent.	2400
02045 cent.	2400
02046 cent.	2400
02047 cent.	2400
02048 cent.	2400
02049 cent.	2400
02050 cent.	2400
02051 cent.	2400
02052 cent.	2400
02053 cent.	2400
02054 cent.	2400
02055 cent.	2400
02056 cent.	2400
02057 cent.	2400
02058 cent.	2400
02059 cent.	2400
02060 cent.	2400
02061 cent.	2400
02062 cent.	2400
02063 cent.	2400
02064 cent.	2400
02065 cent.	2400
02066 cent.	2400
02067 cent.	2400
02068 cent.	2400
02069 cent.	2400
02070 cent.	2400
02071 cent.	2400
02072 cent.	2400
02073 cent.	2400
02074 cent.	2400
02075 cent.	2400
02076 cent.	2400
02077 cent.	2400
02078 cent.	2400
02079 cent.	2400
02080 cent.	2400
02081 cent.	2400
02082 cent.	2400
02083 cent.	2400
02084 cent.	2400
02085 cent.	2400
02086 cent.	2400
02087 cent.	2400
02088 cent.	2400
02089 cent.	2400
02090 cent.	2400
02091 cent.	2400
02092 cent.	2400
02093 cent.	2400
02094 cent.	2400
02095 cent.	2400
02096 cent.	2400
02097 cent.	2400
02098 cent.	2400
02099 cent.	2400
02100 cent.	2400
02101 cent.	2400
02102 cent.	2400
02103 cent.	2400
02104 cent.	2400
02105 cent.	2400
02106 cent.	2400
02107 cent.	2400
02108 cent.	2400
02109 cent.	2400
02110 cent.	2400
02111 cent.	2400
02112 cent.	2400
02113 cent.	2400
02114 cent.	2400
02115 cent.	2400
02116 cent.	2400
02117 cent.	2400
02118 cent.	2400
02119 cent.	2400
02120 cent.	2400
02121 cent.	2400
02122 cent.	2400
02123 cent.	2400
02124 cent.	2400
02125 cent.	2400
02126 cent.	2400
02127 cent.	2400
02128 cent.	2400
02129 cent.	2400
02130 cent.	2400
02131 cent.	2400
02132 cent.	2400
02133 cent.	2400
02134 cent.	2400
02135 cent.	2400
02136 cent.	2400
02137 cent.	2400
02138 cent.	2400
02139 cent.	2400
02140 cent.	2400
02141 cent.	2400
02142 cent.	2400
02143 cent.	2400
02144 cent.	2400
02145 cent.	2400
02146 cent.	2400
02147 cent.	2400
02148 cent.	2400
02149 cent.	2400
02150 cent.	2400
02151 cent.	2400
02152 cent.	2400
02153 cent.	2400
02154 cent.	2400
02155 cent.	2400
02156 cent.	2400
02157 cent.	2400
02158 cent.	2400
02159 cent.	2400
02160 cent.	2400
02161 cent.	2400
02162 cent.	2400
02163 cent.	2400
02164 cent.	2400
02165 cent.	2400
02166 cent.	2400
02167 cent.	2400
02168 cent.	2400
02169 cent.	2400
02170 cent.	2400
02171 cent.	2400
02172 cent.	2400
02173 cent.	2400
02174 cent.	2400
02175 cent.	2400
02176 cent.	2400
02177 cent.	2400
02178 cent.	2400
02179 cent.	2400
02180 cent.	2400
02181 cent.	2400
02182 cent.	2400
02183 cent.	2400
02184 cent.	2400
02185 cent.	2400
02186 cent.	2400
02187 cent.	2400
02188 cent.	2400
02189 cent.	2400
02190 cent.	2400
02191 cent.	2400
02192 cent.	2400
02193 cent.	2400
02194 cent.	2400
02195 cent.	2400
02196 cent.	2400
02197 cent.	2400
02198 cent.	2400
02199 cent.	2400
02200 cent.	2400
02201 cent.	2400
02202 cent.	2400
02203 cent.	2400
02204 cent.	2400
02205 cent.	2400
02206 cent.	2400
02207 cent.	2400
02208 cent.	2400
02209 cent.	2400
02210 cent.	2400
02211 cent.	2400
02212 cent.	2400
02213 cent.	2400
02214 cent.	2400
02215 cent.	2400
02216 cent.	2400
02217 cent.	2400
02218 cent.	2400
02219 cent.	2400
02220 cent.	2400
02221 cent.	2400
02222 cent.	2400
02223 cent.	2400
02224 cent.	2400
02225 cent.	2400
02226 cent.	2400
02227 cent.	2400
02228 cent.	2400
02229 cent.	2400
02230 cent.	2400
02231 cent.	2400
02232 cent.	2400
02233 cent.	2400
02234 cent.	2400
02235 cent.	2400
02236 cent.	2400
02237 cent.	2400
02238 cent.	2400
02239 cent.	2400
02240 cent.	2400
02241 cent.	2400
02242 cent.	2400
02243 cent.	2400
02244 cent.	2400
02245 cent.	2400
02246 cent.	2400
02247 cent.	2400
02248 cent.	2400
02249 cent.	2400
02250 cent.	2400
02251 cent.	2400
02252 cent.	2400
02253 cent.	2400
02254 cent.	2400
02255 cent.	2400
02256 cent.	2400
02257 cent.	2400
02258 cent.	2400
02259 cent.	2400
02260 cent.	2400
02261 cent.	2400
02262 cent.	2400
02263 cent.	2400
02264 cent.	2400
02265 cent.	2400
02266 cent.	2400
02267 cent.	2400
02268 cent.	2400
02269 cent.	2400
02270 cent.	2400
02271 cent.	2400
02272 cent.	2400
02273 cent.	2400
02274 cent.	2400
02275 cent.	2400
02276 cent.	2400
02277 cent.	2400
02278 cent.	2400
02279 cent.	2400
02280 cent.	2400
02281 cent.	2400
02282 cent.	2400
02283 cent.	2400
02284 cent.	2400
02285 cent.	2400
02286 cent.	2400
02287 cent.	2400
02288 cent.	2400
02289 cent.	2400
02290 cent.	2400
02291 cent.	2400
02292 cent.	2400
02293 cent.	2400
02294 cent.	2400
02295 cent.	2400
02296 cent.	2400
02297 cent.	2400
02298 cent.	2400
02299 cent.	2400
02300 cent.	2400
02301 cent.	2400
02302 cent.	2400
02303 cent.	2400
02304 cent.	2400
02305 cent.	2400
02306 cent.	2400
02307 cent.	2400
02308 cent.	2400
02309 cent.	2400
02310 cent.	2400
02311 cent.	2400
02312 cent.	2400
02313 cent.	2400
02314 cent.	2400
02315 cent.	2400
02316 cent.	2400
02317 cent.	2400
02318 cent.	2400
02319 cent.	2400
02320 cent.	2400
02321 cent.	2400
02322 cent.	2400
02323 cent.	2400
02324 cent.	2400
02325 cent.	2400
02326 cent.	2400
02327 cent.	2400
02328 cent.	2400
02329 cent.	2400
02330 cent.	2400
02331 cent.	2400
02332 cent.	2400
02333 cent.	2400
02334 cent.	2400
02335 cent.	2400
02336 cent.	2400
02337 cent.	2400
02338 cent.	2400
02339 cent.	2400
02340 cent.	2400
02341 cent.	2400
02342 cent.	2400
02343 cent.	2400
02344 cent.	2400
02345 cent.	2400
02346 cent.	2400
02347 cent.	2400
02348 cent.	2400
02349 cent.	2400
02350 cent.	2400
02351 cent.	2400
02352 cent.	2400
02353 cent.	2400
02354 cent.	2400
02355 cent.	2400
02356 cent.	2400
02357 cent.	2400
02358 cent.	2400
02359 cent.	2400
02360 cent.	2400
02361 cent.	2400
02362 cent.	2400
02363 cent.	2400
02364 cent.	2400
02365 cent.	2400
02366 cent.	2400
02367 cent.	2400
02368 cent.	2400
02369 cent.	2400
02370 cent.	2400
02371 cent.	2400
02372 cent.	2400
02373 cent.	2400
02374 cent.	2400
02375 cent.	2400
02376 cent.	2400
02377 cent.	2400
02378 cent.	2400
02379 cent.	2400
02380 cent.	2400
02381 cent.	2400
02382 cent.	2400
02383 cent.	2400
02384 cent.	2400
02385 cent.	2400
02386 cent.	2400
02387 cent.	2400
02388 cent.	2400
02389 cent.	2400
02390 cent.	2400
02391 cent.	2400
02392 cent.	2400
02393 cent.	2400
02394 cent.	2400
02395 cent.	2400
02396 cent.	2400
02397 cent.	2400
02398 cent.	2400
02399 cent.	2400
02400 cent.	2400
02401 cent.	2400
02402 cent.	2400
02403 cent.	2400
02404 cent.	2400
02405 cent.	2400
02406 cent.	2400
02407 cent.	2400
02408 cent.	2400
02409 cent.	2400
02410 cent.	2400
02411 cent.	2400
02412 cent.	2400
02413 cent.	2400
02414 cent.	2400
02415 cent.	2400
02416 cent.	2400
02417 cent.	2400
02418 cent.	2400
02419 cent.	2400
02420 cent.	2400
02421 cent.	2400
02422 cent.	2400
02423 cent.	2400
02424 cent.	2400
02425 cent.	2400
02426 cent.	2400
02427 cent.	2400
02428 cent.	2400
02429 cent.	2400
02430 cent.	2400
02431 cent.	2400
02432 cent.	2400
02433 cent.	2400
02434 cent.	2400
02435 cent.	2400
02436 cent.	2400
02437 cent.	2400
02438 cent.	2400
02439 cent.	2400
02440 cent.	2400
02441 cent.	2400
02442 cent.	2400
02443 cent.	2400
02444 cent.	2400
02445 cent.	2400
02446 cent.	2400
02447 cent.	2400
02448 cent.	2400
02449 cent.	2400
02450 cent.	2400
02451 cent.	2400
02452 cent.	2400
02453 cent.	2400
02454 cent.	2400
02455 cent.	2400
02456 cent.	2400
02457 cent.	2400
02458 cent.	2400
02459 cent.	2400
02460 cent.	2400
02461 cent.	2400
02462 cent.	2400
02463 cent.	2400
02464 cent.	2400
02465 cent.	2400
02466 cent.	2400
02467 cent.	2400
02468 cent.	2400
02469 cent.	2400
02470 cent.	2400
02471 cent.	2400
02472 cent.	2400
02473 cent.	2400
02474 cent.	2400
02475 cent.	2400
02476 cent.	2400
02477 cent.	2400
02478 cent.	2400
02479 cent.	2400
02480 cent.	2400
02481 cent.	2400
02482 cent.	2400
02483 cent.	2400
02484 cent.	2400
02485 cent.	2400
02486 cent.	2400
02487 cent.	2400
02488 cent.	2400
02489 cent.	2400
02490 cent.	2400
02491 cent.	2400
02492 cent.	2400
02493 cent.	2400
02494 cent.	2400
02495 cent.	2400
02496 cent.	2400
02497 cent.	2400
02498 cent.	2400
02499 cent.	2400
02500 cent.	2400
02501 cent.	2400
02502 cent.	2400
02503 cent.	2400
02504 cent.	2400
02505 cent.	2400
02506 cent.	2400
02507 cent.	2400
02508 cent.	2400
02509 cent.	2400
02510 cent.	2400
02511 cent.	2400
02512 cent.	2400
02513 cent.	2400
02514 cent.	2400
02515 cent.	2400
02516 cent.	2400
02517 cent.	2400
02518 cent.	2400
02519 cent.	2400
02520 cent.	2400
02521 cent.	2400
02522 cent.	2400
02523 cent.	2400
02524 cent.	2400
02525 cent.	2400
02526 cent.	2400
02527 cent.	2400
02528 cent.	2400
02529 cent.	2400
02530 cent.	2400
02531 cent.	2400
02532 cent.	2400
02533 cent.	2400
02534 cent.	2400
02535 cent.	2400
02536 cent.	2400
02537 cent.	2400
02538 cent.	2400
02539 cent.	2400
02540 cent.	2400
02541 cent.	2400
02542 cent.	2400
02543 cent.	2400
02544 cent.	2400
02545 cent.	2400
02546 cent.	2400
02547 cent.	2400
02548 cent.	2400
02549 cent.	2400
02550 cent.	2400
02551 cent.	2400
02552 cent.	2400
02553 cent.	2400
02554 cent.	2400
02555 cent.	2400
02556 cent.	2400
02557 cent.	2400
02558 cent.	2400
02559 cent.	2400
02560 cent.	2400
02561 cent.	2400
02562 cent.	2400
02563 cent.	2400
02564 cent.	2400
02565 cent.	2400
02566 cent.	2400
02567 cent.	2400
02568 cent.	2400
02569 cent.	2400
02570 cent.	2400
02571 cent.	2400
02572 cent.	2400
02573 cent.	2400
02574 cent.	2400
02575 cent.	2400
02576 cent.	2400
02577 cent.	2400
02578 cent.	2400
02579 cent.	2400
02580 cent.	2400
02581 cent.	2400
02582 cent.	2400
02583 cent.	2400
02584 cent.	2400
02585 cent.	2400
02586 cent.	2400
02587 cent.	2400
02588 cent.	2400
02589 cent.	2400
02590 cent.	2400
02591 cent.	2400
02592 cent.	2400
02593 cent.	2400
02594 cent.	2400
02595 cent.	2400
02596 cent.	2400
02597 cent.	2400
02598 cent.	2400
02599 cent.	2400
02600 cent.	2400
02601 cent.	2400
02602 cent.	2400
02603 cent.	2400
02604 cent.	2400
02605 cent.	2400
02606 cent.	2400
02607 cent.	2400
02608 cent.	2400
02609 cent.	2400
02610 cent.	2400
02611 cent.	2400
02612 cent.	2400
02613 cent.	2400
02614 cent.	2400
02615 cent.	2400
02616 cent.	2400
02617 cent.	2400
02618 cent.	2400
02619 cent.	2400
02620 cent.	2400
02621 cent.	2400
02622 cent.	2400
02623 cent.	2400
02624 cent.	2400
02625 cent.	2400
02626 cent.	2400
02627 cent.	2400
02628 cent.	2400
02629 cent.	2400
02630 cent.	2400
02631 cent.	2400
02632 cent.	2400
02633 cent.	2400
02634 cent.	2400
02635 cent.	2400
02636 cent.	2400
02637 cent.	2400
02638 cent.	2400
02639 cent.	2400
02640 cent.	2400
02641 cent.	2400
02642 cent.	2400
02643 cent.	2400
02644 cent.	2400
02645 cent.	2400
02646 cent.	2400
02647 cent.	2400
02648 cent.	2400
02649 cent.	2400
02650 cent.	2400
02651 cent.	2400
02652 cent.	2400
02653 cent.	2400
02654 cent.	2400
02655 cent.	2400
02656 cent.	2400
02657 cent.	2400
02658 cent.	2400
02659 cent.	2400
02660 cent.	2400
02661 cent.	2400
02662 cent.	2400
02663 cent.	2400
02664 cent.	2400
02665 cent.	2400
02666 cent.	2400
02667 cent.	2400
02668 cent.	2400
02669 cent.	2400
02670 cent.	2400
02671 cent.	2400
02672 cent.	2400
02673 cent.	2400
02674 cent.	2400
02675 cent.	2400
02676 cent.	2400
02677 cent.	2400
02678 cent.	2400
02679 cent.	2400
02680 cent.	2400
02681 cent.	2400
02682 cent.	2400
02683 cent.	2400
02684 cent.	2400
02685 cent.	2400
02686 cent.	2400
02687 cent.	2400
02688 cent.	2400
02689 cent.	2400
02690 cent.	2400
02691 cent.	2400
02692 cent.	2400
02693 cent.	2400
02694 cent.	2400
02695 cent.	2400
02696 cent.	2400
02697 cent.	2400
02698 cent.	2400
02699 cent.	2400
02700 cent.	2400
02701 cent.	2400
02702 cent.	2400
02703 cent.	2400
02704 cent.	2400
02705 cent.	2400
02706 cent.	2400
02707 cent.	2400
02708 cent.	2400
02709 cent.	2400
02710 cent.	2400
02711 cent.	2400
02712 cent.	2400
02713 cent.	2400
02714 cent.	2400
02715 cent.	2400
02716 cent.	2400
02717 cent.	2400
02718 cent.	2400
02719 cent.	2400
02720 cent.	2400
02721 cent.	2400
02722 cent.	2400
02723 cent.	2400
02724 cent.	2400
02725 cent.	2400
02726 cent.	2400
02727 cent.	2400
02728 cent.	2400
02729 cent.	2400
02730 cent.	2400
02731 cent.	2400
02732 cent.	2400
02733 cent.	2400
02734 cent.	2400
02735 cent.	2400
02736 cent.	2400
02737 cent.	2400
02738 cent.	2400
02739 cent.	2400
02740 cent.	2400
02741 cent.	2400
02742 cent.	2400
02743 cent.	2400
02744 cent.	2400
02745 cent.	2400
02746 cent.	2400
02747 cent.	2400
02748 cent.	2400
02749 cent.	2400
02750 cent.	2400
02751 cent.	2400
02752 cent.	2400
02753 cent.	2400
02754 cent.	2400
02755 cent.	2400
02756 cent.	2400
02757 cent.	2400
02758 cent.	2400
02759 cent.	2400
02760 cent.	2400
02761 cent.	2400
02762 cent.	2400
02763 cent.	2400
02764 cent.	2400
02765 cent.	2400
02766 cent.	2400
02767 cent.	2400
02768 cent.	2400
02769 cent.	2400
02770 cent.	2400
02771 cent.	2400
02772 cent.	2400
02773 cent.	2400
02774 cent.	2400
02775 cent.	2400
02776 cent.	2400
02777 cent.	2400
02778 cent.	2400
02779 cent.	2400
02780 cent.	2400
02781 cent.	2400
02782 cent.	2400
02783 cent.	2400
02784 cent.	2400
02785 cent.	2400

02

NUMERO	PREMIO
02033	2400
02034	2400
02055	2400
02057	2400
02064	2400
02092	2400
02062	2400
02063	2400
02082	2400
02106	2400
02142	2400
02165	2400
02167	2400
02171	2400
02176	2400
02178	2400
02180	2400
02183	2400
02211	2400
02215	2400
02243	2400
02253	2400
02259	2400
02264	2400
02278	2400
02297	2400
02298	2400
02306	2400
02319	2400
02326	2400
02345	10000
02349	2400
02367	2400
02377	2400
02378	2400
02388	2400
02391	2400
02392	2400
02394	6000

02415
$ 50.000

NUMERO	PREMIO
02416	2400
02420	2400
02429	2400
02439	2400
02450	6000
02466	2400
02477	2400
02483	2400
02491	2400

03

NUMERO	PREMIO
03004	2400
03005	2400
03036	2400
03063	2400
03113	2400
03132	2400
03147	2400
03153	2400
03154	2400
03156	2400
03161	2400
03163	2400
03202	2400
03277	2400
03248	2400
03261	10000
03275	2400
03286	2400
03302	6000
03305	2400
03310	2400
03314	2400
03328	2400

03324
$ 50.000

NUMERO	PREMIO
03351	2400
03347	6000
03350	2400
03357	2400
03358	2400
03362	2400
03374	2400
03402	2400
03403	2400
03406	2400
03418	2400
03419	2400
03429	2400
03534	2400
03568	2400
03590	2400
03601	2400
03627	2400
03643	2400
03660	2400
03672	2400
03676	2400
03703	2400
03707	2400
03739	2400
03766	2400
03779	2400
03771	2400
03780	2400
03799	6000
03867	2400
03873	2400
03876	2400
03888	2400
03896	2400
03901	6000
03918	2400
03923	2400
03951	2400
03956	2400
03963	2400
03965	2

REGRESO DON ARTURO ALESSANDRI RODRIGUEZ.— Después de una jira por Europa y Estados Unidos, regresó a Santiago, por El Interamericano, el abogado señor Arturo Alessandri Rodríguez, acompañado de su esposa, señora Raquel Besa de Alessandri. A su llegada al puerto aéreo de Los Cerrillos fue recibido por un grupo de amigos y miembros de la familia. En el grabado, los distinguidos viajeros aparecen con dos nietecitos que les dan la bienvenida

Notas chilenas de Nueva York.-

NUEVA YORK (Chiam).— Han visitado Chile-American Association: la señora Gertrudes Wares y de Phillips, y los señores Harold Biggs Hurtado y Fernando Montané. El señor Montané después de estudiar y trabajar en Europa, está en Nueva York, de paso para Burbank, California, donde prestará sus servicios a Douglas Aircraft Corp.

—Se anuncia la próxima llegada a Nueva York, del Secretario General de la Superintendencia de Educación, profesor Manuel Zamorano, quien estudiará por unos tres meses, de acuerdo con una beca con que ha sido favorecido.

—Al embarcarse por el "Santa Cecilia", el 19 de diciembre de 1953, el honorable señor Juan Alvarado Smith, su señora Alicia Gebhardt de Alvarado e hija María Alvarado Gebhardt, el Ingeniero de Chile Exploration Co. en Chuquicamata, señor Brian Canning, el médico internista, doctor Ernesto Ríos Mackenna, quien de acuerdo con una beca del Punto Cuarto, hizo estudios postgraduados por siete meses en Western Reserve University de Cleveland, Ohio, y tres meses en Presbyterian Hospital, de Nueva York, su esposa, señora Isabel Larraín Rozas; las señoras Mary Blair, Mary Forbes, Helen de Yoder y María de Zahri; señores John Tonneson, Norman Edwards, Ingeniero Bernard Okner, y sus respectivas esposas; señoritas Virginia y Ellen Everett, fueron despedidos, entre otros, por la señora Adela Yung de Vicuña, señorita Anita Constantino Podestá, señores Edgardo Cruz Plaza, Frank J. Hurley y Percy A. Seibert.

—Llegaron por el "Santa Margarita", el dentista doctor Víctor Irribarra Lepeley, quien, de acuerdo con una beca de la Fundación Henry L. & Grace Lee Doherty, estudiará un curso post graduado en la Universidad de California, en Berkeley, de dicho Estado, el ingeniero de Braden Copper Co., señor William J. Mewha Allen, su esposa señora Carmen Martínez de Mewha, la señorita Eugenia Fernández Martínez; el señor Eugene Staples, su esposa señora Charlotte Stern de Staples, e hijos John, Kathleen y Peter; profesor del Instituto de Asuntos Interamericanos, señor Richard Winters, su esposa, señora Elizabeth Swain de Winters e hijos Charles, Judith y Allen; señoras Elisa Mastbaum de Ikenberg, profesora Eva Goerlach Bahr, señora Emelie Weicker de Pontzen y señorita Mónica Pontzen Weicker. Fueron recibidos por el señor Enrique Barraza, su esposa señora Carmen Loyola Santibáñez de Barraza, señores Frank J. Hurley y Percy A. Seibert.

—Por el "Concordia" regresan a Chile la señora Rebeca Díaz de Pacheco, después de haber pasado una larga temporada en Nueva York.

ENFERMOS.— Continúa mejor el señor Samuel Ossa García.

—Restablecida, la señora Clemencia Lira de Latham.

DEL EXTRANJERO. — Han regresado de Estados Unidos, el diputado señor Sergio Bustamante del Campo, y señora Gloria Turri Concha de Bustamante. El señor Bustamante asistió como delegado de Chile, ante las Naciones Unidas.

—Regresó de Estados Unidos, la señora Yolanda Concha de Turri.

CENA DE AÑO NUEVO.— El Embajador de Austria, Excmo. señor Carl von Hudeczek y señora Margarita Baldass de Hudeczek, ofrecieron en su residencia de Avenida Miguel Claro una Cena de Año Nuevo a un grupo íntimo de sus relaciones.

Asistieron las siguientes personas: Embajador de Cuba y señora de Hernández Portela, Embajador de Panamá y señora de Ycaza, Embajador de Italia, y señora de Borga, Ministro de Turquía y señora de Saman; Ministro de Portugal y señora de Carreiro de Freitas, Ministro de Egipto y señora de Rashid, Ministro de Haití y señora de Merceron, Ministro de Noruega, y señora de Olmer, Consejero de la Embajada de Italia y señora de Moscato; Consejero de la Legación de Turquía, señor Yumni Sedes; Roberto Wachholtz Araya, Senta Buchholtz de Wachholtz, Ricardo Cox Balmaceda, Paulina Yrarázaval de Cox, Hernán Figueroa Anguita, señora Laura Pérez de Figueroa; Ernesto Merino Segura y señora, señor Van der Valck y señora Violeta Cousiño de Van der Valck; María Correa de Yrarrázaval; María Teresa Caraves de Maza, Olga Pizarro de Astorquiza, Alberto Sepúlveda Contreras y Eduardo Balmaceda Valdés.

DEL EXTRANJERO.— A bordo del vapor "Santa Luisa", de la Grace Line, llegaron a Valparaíso las siguientes personas. **De Nueva York:** señor Sergio Bustamante, Diputado y Delegado chileno a las Naciones Unidas, y señora; señora Yolanda Turri, señora Louis I. Feel, conocida residente de Syracuse, Nueva York; señor John Scanlan, representante de Metropolitan Life Insurance Co., en New Jersey, y señora; señora Elizabeth Sanders, esposa del Consejero de la Embajada de los Estados Unidos en Chile, e hijos; señor Charles P. Elsessor, señora Elsie G. Guffy, señor O. J. Jr. y señora, señor James Widmayer y señora, señora Gertrude Tiemer Ville. **De Cristóbal:** Señor Carl W. Marsa y señora. **De Callao:** señor Lewellyn Parker y señora.

MATRIMONIO CALDERON GONZALEZ-ERRAZURIZ BARROS.— En la Iglesia del Sagrado Corazón será bendecido hoy, 19 horas, por Monseñor Francisco Vives, el matrimonio de la señorita Rebeca Errázuriz Barros con el señor Raúl Calderón González.

Serán padrinos, por parte de la novia, el señor Mario Errázuriz Quesney y la señora Rebeca Barros de Errázuriz y por parte del novio, el señor Raúl Calderón Disset y la señora Inés González de Calderón.

Testigos en el matrimonio religioso, por parte de la novia: señoras Rebeca Riesco de Barros, María Barros de García Huidobro, Berta Errázuriz Quesney, Cornelia Errázuriz de Errázuriz y los señores: Agustín Riesco Echaurren, Federico Juan y Pablo Errázuriz Quesney, Luis Barros Riesco y Mario Errázuriz Barros, y por parte del novio, la señora Flora Disset de Calderón y la señorita Flora Calderón Disset y María Inés Calderón González y los señores: Adolfo Ovalle Dávila, Miguel Ovalle Dávila, José Miguel González Ovalle, Hernán Ovalle Stuven, Roberto Dávila Carson, José Tomás Ovalle Brieba, Paul Chaigneau Bachman y Francisco Alvarez González.

Testigos en el matrimonio civil, por parte de la novia, los señores Hernán Larraín Cotapos, Pedro Correa Ugarte, Claudio Pérez Valdés, Carlos Orrego Barros, Jaime y Sergio Barros Riesco, Rafael Infante Valdivieso, Federico, Patricio y José Luis Errázuriz Barros, y por parte del novio los señores Humberto Calderón Disset; Luis González Ovalle, Adolfo Ovalle Brieba, Walter Hochschild Kaufman, George Lesser Buchmanan; Luis Hernán Videla Pacheco, Arturo Cruzat Hill, Manuel Velasco Wightmann, Alvaro Santa María, Luis Hernán González y Belisario Prats González.

FUE LA ULTIMA NOVIA DEL AÑO.— María Gloria Santander Muñoz hizo noticia al ser la última del millar de novias que desfilaron hacia el altar a través del año que acaba de terminar. María Gloria se casó en la tarde del 31 con Carlos Fernández Campusano. En el grabado se ve a su hermana Eliana, esposa de don Hernán David Rojas, quien le ayuda a poner término al tocado nupcial. El traje de la novia es de fino tul y corsage de macramé, modelo traído de Francia, especialmente para la boda, por su señora madre, Brunilda Muñoz de Santander. La ceremonia se llevó a efecto en la Iglesia de Nuestra Señora de Los Angeles, iglesia que ostenta el record de matrimonios que se realizaron en 1953.

MATRIMONIO CONCERTADO.— Ha quedado concertado el matrimonio de la señorita Aurora Fernández Bolumburu con el señor José Miguel González Zárate.

Hicieron la visita de estilo el señor Félix González Zárate y la señora Tila Bartolomé de González.

Ha quedado concertado el matrimonio de la señorita Soledad Bruce Sánchez con el señor Rigoberto Díaz Gronow.

Hicieron la visita de estilo el señor Ignacio Díaz Salas y la señora Rosa Gronow de Díaz.

CENA EN EL CLUB DE POLO.— Con sus escenarios naturales que miran a la cordillera, el Club de Polo San Cristóbal, sede de las más distinguidas reuniones sociales, fue uno de los lugares más concurridos en la última fiesta del año. Las jóvenes que han hecho recientemente su estreno en sociedad le dieron colorido y aires juveniles al baile de la noche. Entre ellas se encontraban las siguientes:

Cecilia Cousiño Noé, Carmen Errázuriz Ferrer, Hilda y Elena Victoria Román Vargas, Clarita Ureta Valdés, Teresa Moreno Merino, M. Teresa Muñoz Borges, Marilén Yáñez Smits, M Isabel Castillo Ruiz Tagle, Mireya Paredes Barrientos, Claudio Yrarrázaval Wilson, Mercedes Arroyo Rodríguez, M. Inés Naudon de la Sotta, Mariluz y Rose Marie Astorquiza Pizarro, Mónica Manterola Vergara, Carmen Poudensan Vásquez, M. Angélica Peter de la Maza, Lucía Díaz Grez, M. Luz Aguirre Budge, M. Antonieta Anwandter, Alicia Viviani Palma, Graciela Gandolfo Jérez, M. Angélica Jerez Borges, Berta Ugarte Soruco, M. Gloria Vergara Opazo, Gloria Larraín Presch, M. Cristina Ureta Cruz y M. Cristina Valdés Morandé.

Entre los jóvenes que las acompañaban en el baile, se encontraban: Rafael Montes Peró, Juan Ditch Prado, Claudio Baeza Villalobos, Mauricio Silva Montt, Carlos Aspillaga Herrera, Pancho, Germán y Carlos Echeverría Guzmán, Manuel Yáñez Smith, Manuel León Bustos, Eliseo Peña Illanes, Jorge Concha Solar, Dorian Colvert Escobar, Juan José Cousiño Noe, Hugo Infante Troncoso, Jaime Barrientos Román, Max Espinola Sanfuentes, Eugenio Baeza Montau, Carlos Grez Ugarte, Cristián Valdés Silva, Andrés Valdés Fernández, Manuel Valdés Undurraga y Patricio Larraín.

AL EXTRANJERO.— Próximamente partirán en viaje a Europa y Medio Oriente, don Ricardo Santander Godoy y señora Brunilda Muñoz de Santander.

—Don Luis San Jorge, se dirigirá próximamente a Detroit EE. UU., para seguir un curso de perfeccionamiento mecánico.

MATRIMONIOS.— En la Parroquia Santo Cura del Oeste, de San Miguel, contraerá matrimonio hoy, a las 19.30 horas, la señorita Ana Miranda Acosta con el señor Carlos Contreras Ocampo.

EN LA EMBAJADA DE CHILE EN URUGUAY.— Como término del año diplomático-social, el Embajador de Chile en Montevideo, y la señora de Mora Sotomayor, han ofrecido en la sede de la Embajada diversas recepciones.

En una de ellas, el Embajador Mora Sotomayor festejó con un almuerzo al señor Fructuoso Pittaluga, Ministro de Relaciones Exteriores del país hermano. Participaban del agasajo el Ministro del Interior, Dr. Antonio G. Fusco; Embajador en Bolivia, Dr. Mario Díez de Medina, Embajador de España, Dr. Carlos Cañal; Marqués de Sanvedra; Embajador de Paraguay, Dr. Juan Isidro Ramírez; Embajador de Guatemala, Dr. M. Galich; Inspector General de Marina, contralmirante José Juan Carlos Correa; Ministro, Dr. Aristo González; Encargado de Negocios de Portugal, Dr. Mario D'Oliveira Neves; Jefe de Policía, coronel Armando R. Lerma; Ministro Consejero de la Embajada chilena, señor Hernán Beza Vicuña.

Por su parte "La Mañana", de Montevideo, destaca en brillantes caracteres, el té que ofreciera a sus relaciones, la señora de Mora Sotomayor, esposa del Embajador chileno, reunión que contó con la asistencia de las damas más representativas de la diplomacia residente y de la sociedad de Montevideo.

OBTUVO LA CRUZ DE MALTA.— El capitán de Ejército señor Guillermo Pickering, que obtuvo el primer lugar en el curso de oficiales de Estado Mayor que egresó de la Academia de Guerra, recibe de manos del Presidente de la República, General don Carlos Ibáñez, la "Cruz de Malta", valioso y significativo estímulo que lo señala como uno de los mejores oficiales de la institución.

CON UNA COMIDA SE AGRADECIO ATENCIONES DEL AÑO.— El señor Enrique Viteri, Secretario de la Embajada del Ecuador, ofreció a los funcionarios del Ceremonial y Protocolo, una comida en su residencia, para agradecer las atenciones que recibiera de su parte, durante el año que acaba de terminar. El grabado que captó la cordial manifestación nos muestra a los señores Alvaro Droguett del Fierro, Sergio Moreno Catalán, Manuel Sánchez Navarro, Alberto Besa, Douglas Gordon Orr, Tomás Amenábar y Enrique Javalquinto. Al centro de ellos, el festejante don Enrique Viteri.

SESION DE CLAUSURA DEL AÑO DE ROTARY DE SAN ANTONIO.— La sesión de clausura del año que en esa ocasión se realizó entre rotarios de San Antonio y de Cartagena, en el Hotel Francia de dicho balneario, alcanzó caracteres de franca animación y cordialidad, prolongándose la comida en un baile hasta avanzadas horas de la madrugada. Entre los asistentes anotamos a los siguientes señores y señoras, Leo Kohorn y señora, doctor Pablo Chait y señora; Víctor Abalos Lavandero, Carlos Ortega y señora; Benjamín Blanco, Emilio Brüggemann y señora; Dante Parraguez y señora; Luis Carrasco, Gustavo Loyola y señora; Arturo Sierra Délano, Ignacio Martínez y señora; Julio Blanc Barrios, Hans Maerz, Juan Mira y señora; capitán Nicolás Orellana y señora; Carlos Monasterio y señora; Roberto Chase y señora; Víctor Manuel Peña Pedro Cortés y señora; René Barañao y señora; Edmundo Gómez y señora; Renato Aguilar y señora; doctor Enrique Lagos y señora; Ernesto Guadarolli, Gmo. Silva y otros.

SECRETOS DE LA TIA PAULINA

Huevos a la crema

1 tarro de salsa de tomates	$ 10.00
80 grs. de mantequilla	4.80
1/2 litro de leche	5.00
2 cucharadas de harina	1.00
1 cucharada de maicena	1.00
Sal y pimienta	1.00
6 huevos	36.00
	$ 58.80

Con la leche, mantequilla, harina, maicena, sal, pimienta y la salsa de tomates, se hace una crema; cuando esté bien cocido, se pone un poco de esta salsa en moldecitos individuales, que deben estar untados con mantequilla; se pone encima un huevo y se deja cocer a baño maría. Cuando estén listos, se sacan en una fuente y se les pone encima el resto de la crema.

Para 6 personas, en 25 minutos.

Tía Paulina CONSERVAS

JOYERIA "Druvi" COMPRO JOYAS BOLETOS EMPEÑO MEJORO CUALQUIERA OFERTA NO CONFUNDIR AHORA EN MAC IVER 194

ESPEJOS DE TODA CLASE DIRCTAMENTE DEL FABRICANTE Vidriería AMERICANA SANTO DOMINGO 1044 FRENTE CIA. DE GAS

NANCY M.R. LE OFRECE PARA PLAYA Y CAMPO un gran surtido en FALDAS, BLUSAS, CHALECOS, CHOMBAS de lana fina y algodón. MAC IVER 266 CREDITOS

TITA

Permanentes en frio Helen Curtis, desde	$ 250.—
TINTURAS, desde	220.—
Manicure	40.—
Peinado	40.—
Corte, desde	40.—

Atendido por personal competente
ESTADO 42
OFICINA 313
TELEFONO 81749
Abierto todo el día

AVISAMOS A NUESTRA CLIENTELA, QUE ESTA CASA PERMANECERA CERRADA, LOS SABADOS EN LA TARDE
ALMACENES Paris M.R. ALAMEDA Y SAN ANTONIO

El perfume del Romance

...cálido y persistente!

Royal Briar ATKINSONS M.R.
CREADO EN LONDRES Y ELABORADO CON ESENCIAS IMPORTADAS

El Kremlin reiteró sus deseos de paz con todo el mundo

MOSCU, 1.o— (UP).— (Por Kenneth Brodney).— Los diarios y la radiotelefonia saludaron al año nuevo con un diluvio de mensajes en que se hizo hincapié en la paz. Sobresalió naturalmente la declaración del Primer Ministro, George Malenkov.

Radio Moscú propaló una serie de saludos a los países extranjeros, incluso a Estados Unidos y Gran Bretaña, asegurándoles, al mismo tiempo, que el país soviético sólo quiere paz y amistad.

El Presidente Klementi Voroshilov formuló esta declaración: "Nuestro deseo de asegurar la paz entre las naciones es el sólido fundamento de la política exterior que el Gobierno soviético observará infatigablemente, en cumplimiento de la voluntad del pueblo".

Voroshilov habló en una celebración excepcional de nuevo año, ante una reunión de altos funcionarios, hombres de ciencia, artistas y obreros, realizada en el Salón Georgdievsky del gran palacio del Kremlin.

Malenkov mismo hizo uno de los brindis durante la recepción, alabando a la "Gran Unión Soviética y al sabio Partido Comunista, en los precisos momentos en que las campanas de la Gran Spasskaya daban la medianoche.

Por otra parte, y en su primera serie de preguntas y respuestas desde que ocupa el cargo de José Stalin, Malenkov señaló que el paso de mayor trascendencia en 1954 sería un acuerdo entre Oriente y Occidente.

Radio Moscú y los diarios "Pravda" e "Izvestia" destacaron prominentemente las respuestas que Malenkov cablegrafió a las preguntas que desde París le hiciera llegar Kingsbury Smith, del International News Service.

"De todo corazón deseo al pueblo de Estados Unidos felicidad y una vida pacífica", dijo el Primer Ministro. "Deseo al pueblo de Estados Unidos éxito en el fomento de relaciones amistosas con otras naciones y resultados fructíferos en la cuestión de salvaguardar la paz contra todas las tentativas de violarla.

"Creo que no hay obstáculos para un mejoramiento de las relaciones entre la Unión Soviética y Estados Unidos en el nuevo año, ni para la consolidación de los tradicionales vínculos de amistad entre los pueblos de nuestros países, y aliento esperanzas de que así será".

Millones de moscovitas concurrieron a las fiestas de nuevo año, algunas de las cuales se prolongaron hasta el amanecer. A las 6 de la mañana podía verse a numerosas personas que caminando sobre la nieve regresaban a sus hogares después de las fiestas. Se coincide en que esta ha sido la celebración mayor de Año Nuevo desde la terminación de la segainda Guerra Mundial.

Hoy comenzaron en el gran palacio del Kremlin las fiestas para los niños, tipo Navidad, que se realizan al comenzar el año. Estas fiestas se prolongarán hasta el 10 de enero. Es la primera vez que el Kremlin se abre para los niños. Se les obsequia allí juguetes y golosinas, y pueden conversar con zorros, conejos, osos y personajes de cuentos de hadas, encarnados por artistas de los teatros de Moscú.

EXPORTACIONES DE HIERRO VENEZOLANO

WASHINGTON, 1.o (U. P.)— En declaración de fin de año ,el presidente del Directorio de la United States Steel Corporation, Benjamin F. Fairless, anunció que en 1954 "se espera que los embarques de mineral de Hierro de Venezuela, alcanzarán tonelajes importantes."

Dijo que durante 1953, se ultimaron casi por completo las obras en Cerro Bolivar, y que el primer embargo de mineral de ese lugar, saldrá para Estados Unidos a comienzos del mes en curso.

El mineral será embarcado en Puerto Ordaz, sobre el Río Coroni, y de allí irá al mar, siguiendo un canal especialmente dragado en el río Orinoco. Este canal es de 250 kilómetros.

Cerro Bolívar, la montaña del cual se extrae el Mineral, está unido con Puerto Ordaz por un ferrocarril de 140 kilómetros.

Se dice que la obra costó un total de 400 millones de dólares a la Orinoco Mining Company, Empresa subsidiaria de la United States Steel Corporation. Nada más que el dragado del Orinoco costó 100 millones de dólares.

Cerro Bolívar tiene una altura de poco más de 700 metros, y cubre una superficie de 6 kilómetros y medio. Los yacimientos de hierro llegan a una profundidad de más de 100 metros. Los primeros cargamentos del mineral extraído de la montaña fueron llevados al ferrocarril en camiones, pero se espera que a su tiempo el ferrocarril se extenderá hasta llegar a la montaña misma.

MUERTOS CAUSO UNA TORMENTA INVERNAL EN ITALIA CENTRAL

ROMA, 1.o— (UP.)— Por lo menos seis personas murieron hoy, en la primera onda de intenso frío en Italia esta estación.

Una violenta tormenta invernal azota la península italiana desde los Apeninos al Estrecho de Sicilia.

Se informó que 800 campesinos se encontraban aislados hoy en Castelluccio di Norcia, a una altura de 1.200 metros en los montes Apeninos, parte central de Italia, donde la tormenta de nieve continúa por tercer día consecutivo. En algunos puntos la nieve tiene una altura de 1.80 metro.

Los asuntos de la paz y problemas económicos preocupan en los EE. UU.

WASHINGTON, 1.o (U. P).— (Por Harry Frantz).— En este Año Nuevo, los principales tópicos de comentarios en los círculos oficiales y diplomáticos son las perspectivas de paz mundial, el panorama económico general y la lucha entre los partidos republicano y demócrata.

La actitud generalizada ha sido la de abstenerse de pronósticos categóricos sobre el futuro político y económico, ya que las influencias que alientan el optimismo se encuentran ajustadamente contrapesadas en la balanza por otras que inducen al pesimismo. En general, la mayoría de los profetas de fin de año creen que una tercera guerra mundial se hace cada día menos probable, que los negocios sufrirán un receso leve en 1954 y que los demócratas serán un dificilísimo adversario para los republicanos en las elecciones parlamentarias de 1954.

El año 1953 vió el traspaso del Gobierno de Estados Unidos a las manos de los republicanos, después de veinte años de dirección demócrata. Programas y medidas legislativas nuevos y decisivos se desenvolvieron lentamente en el año, que fue de reorganización y estudió, pero se espera que, en los primeros meses del que comienza se vea con toda claridad la trama general de la política y los objetivos del Presidente Eisenhower.

Dada la posición relativamente poderosa de Estados Unidos en lo que se refiere a la seguridad y economía mundiales, se predice que el año de 1954 será un período de transición en los asuntos mundiales, ya que a los cambios de propósito en Washinton sigue normalmente un amplio reajuste internacional.

La perspectiva general de los negocios constituyen, en cuencia, un problema político-económico, vinculado al tamaño futuro déficit presupuestario, al monto de los gastos de seguridad, al volúmen de la ayuda al extranjero y a la política comercial internacional.

La pugna entre los partidos republicano y demócrata, y por consiguiente, una significación particular en 1954. Ambos dos tendrán que recurrir a muchos y variados recursos en el propósito de obtener la victoria en las elecciones parlamentarias nacionales del 2 de noviembre.

En general se descarta la posibilidad de que los jefes de los partidos se unan para abordar con criterio bipartidario los grandes problemas legislativos de los próximos meses. La razón es que los demócratas consideran al Presidente Eisenhower más popular que al partido republicano y buscarán, en consecuencia, nuevos temas de discusión en esta campaña de 1954, en la que sólo están en juego los sillones parlamentarios. El pueblo tendrá que elegir a la totalidad de los 435 miembros de la Cámara Baja y a un tercio de los 96 integrantes del Senado.

Este telón de fondo político permite anticipar complicaciones legislativas en torno a las proposiciones de Eisenhower, especialmente en asuntos domésticos tales como los relativos a la cultura, las relaciones entre el capital y el trabajo, los programas de seguridad social, los planes de comercio exterior que pudieran ayudar a los trabajadores nacionales y los grandes planes hidroeléctricos para el fomento de los estados del oeste.

TOKIO.— Kiyoki Araki, la joven esposa japonesa del miembro de las Fuerzas Armadas de Estados Unidos, J. Batchelor, quien rehusó primeramente ser repatriado en Pánmunjom, expresó al leer la determinación de su marido de regresar a la libertad, que ella sabía que él no podía continuar con los comunistas. Y ésta ha sido mi mayor satisfacción, agregó.— (Radiofoto UNITED PRESS)

REGRESO A LA LIBERTAD EL SOLDADO C. BATCHELOR

PANMUNJOM, sábado 2.— (UP).— Oficiales del Ejército de los Estados Unidos interrogaron anoche por largo tiempo al soldado norteamericano Claude J. Bátchelor, uno de los 22 que han abrazado el comunismo, que el jueves solicitó ser repatriado.

Batchelor fue entregado a las autoridades militares norteamericanas ayer, a la una de la madrugada. Tres horas antes el soldado se acercó a la puerta del recinto y comunicó su deseo de ser repatriado al centinela indio.

El soldado de Kermit, Texas, manifestó a los periodistas que desde hace un mes tenía el propósito de pedir su repatriación a los Estados Unidos, pero que temía que los otros norteamericanos que forman el grupo comunista le dieran muerte.

Los oficiales del Ejército sólo permitieron que los periodistas le hicieran una entrevista en extremo breve a Batchelor; otra rueda de periodistas ha sido convocada para hoy de la noche.

Una triste carta de su esposa japonesa y varias exhortaciones de su familia, parecen haber sido los factores principales que determinaron su ruptura con los comunistas.

ULTIMO CENSO DE USA. DA UN TOTAL SUPERIOR A LOS 161 MILLONES

WASHINGTON, 1.o— (AL.) —El Departamento de Estadísticas anunció que, de acuerdo con los últimos recuentos, se había notado un considerable aumento en la población de los Estados Unidos.

La población actual es de 161 millones 200 mil habitantes, o sea, 2 millones 700 mil más que el recuento hecho a fines del año 1952.

Violentos combates se libran en diversas zonas indochinas

HANOI (Indochina), 1.o— (UP).— La guerra indochina se manifestó hoy en dispersas, pero intensas acciones. El comandante en jefe de las fuerzas francesas, general Henri Navarre, dirigió un mensaje de Año Nuevo a sus tropas, en el que les dijo que espera la victoria para el verano próximo.

Sostuvo el general Navarre que los próximos seis meses de lucha eran duros, pero que después de ellos, aguarda confiado la victoria.

Las patrullas francesas y de Laos que buscan al enemigo 69 kilómetros al sudoeste de Dien Bien Phu, en la región de Muong Khoua, despojaron a los rebeldes de una importante intersección de carreteras, después de corto pero violento combate.

En torno a Dien Bien Phu, sin embargo, los vietmineses continúan sus preparativos para lanzarse contra la importante base francesa del noroeste de Indochina. Admiten los franceses que cualesquiera acciones fuera de esta zona no son más que movimientos para distraer a sus fuerzas de la base de Dien Bien Phu.

El Alto Comando francés anunció, asimismo, que comandos rebeldes atacaron una embarcación llena de heridos franceses y de Laos a lo largo de las márgenes del río Nameuong, 60 kilómetros al noroeste de Luang Prabang, la capital de Laos. La acción fue dura, pero la guardia que protegía a la embarcación consiguió rechazar el ataque, sin sufrir pérdidas, según el parte francés.

En la región de Quang Tri, que está 50 kilómetros al norte de Hue, sobre la costa de Annam, se libró una escaramuza en la que los vietnameses y franceses mataron a 27 rebeldes y capturaron a otros 13. Además, detuvieron a 85 campesinos de los que sospechan que ayudan a los rebeldes.

Aviones franceses volaron sobre diversos sectores de la costa de Annam, bombardeando los bolsones de guerrilleros enemigos. Los bombarderos atacaron, asimismo, los depósitos vietmineses y sus puntos de rearupgamiento en el sector de Thakhet, localidad ésta que los franceses abandonaron antes de que los vietmineses lanzaran su ofensiva a través del centro de Laos la semana pasada.

El Alto Comando francés dice que las patrullas despachadas hacia el norte desde la base de Seno, no han encontrado resistencia enemiga en sus incursiones hacia Thakhek. Por lo demás, han llegado a ese baluarte francés más unidades que habían quedado separadas del grueso de las fuerzas que se retiraron de Thakhek.

SEVERA ACUSACION DE J. LEWIS AL GOBIERNO

JOHN LEWIS: El colmo de la negligencia

WASHINGTON, 1.o— (UP).— El dirigente obrero John L. Lewis acusó al gobierno de haber incurrido en el "colmo de la negligencia", al permitir que los países aliados que reciben ayuda de Estados Unidos, compren carbón de los países dominados por Rusia.

Lewis, quien es presidente del sindicato de mineros del carbón, declaró en un informe de fin de año, que los gobiernos extranjeros "utilizan los dólares norteamericanos, para comprar carbón en mercados dominados por Rusia, tales como Manchuria, Polonia y Checoeslovaquia".

Inició actividades oficiales el nuevo Gobierno de Sudán

KHARTUN (Sudán), 1.o (UP).— Hoy nació oficialmente el gobierno propio del Sudán.

Con un enorme tambor, como los que usan los nativos para comunicarse entre ellos, fueron llamados los senadores y diputados para que eligieran sus respectivas autoridades en sus nuevos recintos de sesiones.

El Gobernador General, Sir Robert Howe, inauguró el mes pasado el Parlamento sudanés elegido en comicios que dieron al Partido Unionista Nacional filoegipcio una fuerte mayoría.

Con la ayuda de ventiladores eléctricos se logró hacer más soportable la alta temperatura cuando se reunieron los 97 diputados y 48 senadores, así como muchos invitados, para escuchar el discurso del Gobernador.

En una aparente alusión velada a la presión que sigue ejerciendo Egipto para que se le una el Sudán, Howe dijo: "La misión vital que tiene ante sí el nuevo Parlamento es impedir toda influencia indebida sobre la política nacional. El Sudán y la historia os harán responsables de ésto".

Los diputados eligieron Presidente de su Cámara a Ibrahim El Moutfi, del Partido Unionista Nacional y los senadores a Ahmed Mohamed Yassin, del mismo partido.

El Primer Ministro será elegido el lunes.

En la actualidad el Sudán es administrado en común por Gran Bretaña y Egipto. En los próximos tres años su nuevo gobierno preparará el terreno para que el país tenga gobierno propio total y decida, si quiere seguir siendo independiente o se une a Egipto.

Resultados del Valpso. Sporting Club

PRIMERA CARRERA.— (Octava Serie).— 1,500 metros.—
1.o AVIADOR, 49 kilos; R. González .. .. $ 78 $ 31
2.o Sonido, 53 .. .. $ 21
3.o Zig-Zag, 53 .. .. $ 30
4.o Carlomán, 50.
No corrieron: Falke y Alcántara.—Ganada por un cuerpo; el tercero a tres cuerpos.— Tiempo: 1.34 1/5.

SEGUNDA CARRERA.— 1,400 metros. (Tres años, perdedores).
1.o CUYANA, 49 kilos; E. Araya .. .. $ 108 $ 39
2.o Miss Pirata, 54 .. .. $ 45
3.o Encono, 51 ... ... $ 19
4.o Irmele, 45.
No corrieron: Bismadona y Pleno.— Ganada por uno y medio cuerpo; el tercero a uno y medio cuerpo. —Tiempo: 1.26 1/5.

TERCERA CARRERA.— (Séptima Serie).— 1,500 metros.—
1.o SANTA FE, 52 kilos; E. Obregón .. .. $ 77 $ 26
2.o Adepto, 51 ... ... $ 31
3.o Organdí, 55 .. .. $ 23
4.o Champaubert, 48.
No corrió: Fricandella.— Ganada por 3/4 de cuerpo; el tercero a tres cuerpos.— Tiempo: 1.23 2/5.

CUARTA CARRERA. — (Sexta Serie).— 1,500 metros.—
1.o BELLE AMIE, 47 kilos; O. Manríquez .. .. .. $ 58 $ 20
2.o Aimará, 55 .. .. $ 23
3.o Pilay, 53 ... ... $ 18
4.o Chanteclair, 52.
No corrieron: Coppi y Retaquito. — Ganada por 3/4 de cuerpo; el 3.o a 3/4 de cuerpo. —Tiempo: 1.33.

QUINTA CARRERA.— 1,400 metros.— Carrera Especial "CARLOS ALVAREZ CONDARCO".
1.o SORTEO, 53 kilos; I. Saavedra .. .. $ 30 $ 15
2.o Blue Fox, 52 ... . $ 14
3.o Haendel, 51.
3.o Charles Trenet, 49.
No corrió: Majestic.— Ganada por media cabeza; el tercero a dos y media cuerpos.— Tiempo: 1.24 1/5

SEXTA CARRERA.— (Tercera Serie).— 1,500 metros.—
1.o RALCO, 58 kilos; L. Valenzuela .. .. $ 47 $ 18
2.o Rol, 48 .. .. $ 13
3.o Linda de Alba, 50.
4.o Graciosa, 50.
No corrió: Guayaquil.— Ganada por medio cuerpo; el tercero a siete cuerpos.— Tiempo: 1.31.

SEPTIMA CARRERA. — (Quinta Serie).— 1,500 metros.—
1.o DIN DON, 51 kilos; R. López .. .. $ 56 $ 2.
2.o Quema, 46 ... ... $ 19
3.o Coqueralda, 53 .. .. .. $ 25
4.o Paniahue, 51.
Corrieron todos. —Ganada por dos y medio cuerpo; el tercero por ventaja apreciable.— Tiempo: 1.32.

OCTAVA CARRERA. — (Cuarta Serie).— 1,500 metros.—
1.o ANSCO, 49 kilos; E. Araya .. .. $ 41 $ 22
2.o Instituto, 49 .. .. .. $ 195
4.o Zancada, 49 ... . $ 52
4.o Pitonero.
No corrieron: Chillán Viejo y Madison. —Ganada por uno y medio cuerpo; el tercero a medio pescuezo.— Tiempo: 1.32 3/5.

LA UNIFICACION ALEMANA ES REQUISITO ESPECIAL DE PAZ

BONN, 1.o (UP).— El Ato Comisario norteamericano James B. Conant, declaró hoy que los alemanes de Oriente y Occidente han demostrado su amor a la democracia y que Estados Unidos luchará por su unificación en la Conferencia de Berlín.

En un mensaje de Año Nuevo al pueblo alemán, el alto funcionario norteamericano dijo:

"La creación de una Alemania libre y unida es requisito esencial para la paz duradera. El mantenimiento de la paz es el objetivo principal de mi gobierno, y este objetivo será enfocado en la próxima Conferencia de Berlín. Nosotros los norteamericanos creemos que el derecho del pueblo alemán a la libertad y la unidad es un factor fundamental de la paz mundial.

Conant dijo que durante el año pasado se realizaron importantes adelantos para el logro de un mundo pacífico y democrático, y que los alemanes realizaron una buena aportación a esta labor de progreso.

Franco proclamó el retorno de España a vida activa de política internacional

MADRID, 1.o. (UP).— Con gozo proclamó anoche el Generalísimo Franco el retorno de España al campo de la vida política activa internacional. En su mensaje de Año Nuevo, propalado por radiotelefonía a toda la nación, el Jefe del Estado expresó:

"España no figuró en la vida política internacional durante el siglo XIX y la primera década del XX, y esta ausencia fue de tal magnitud, que sólo por la bravura y las virtudes del pueblo español, viviendo en medio de tantas vicisitudes, pudo ser asegurada su independencia e integridad.

"Creo que 1953 ha sido uno de los años más destacados de nuestra historia", manifestó más adelante Franco, para advertir seguidamente a los pueblos del mundo el peligro del comunismo, lamentando "los años que tuvieron que transcurrir antes de que el mundo admitiera y resolviera hacer frente al peligro del comunismo activo".

La muerte de José Stalin y la siguiente liquidación de Lavrenti Beria, han debilitado seriamente al Gobierno soviético, a juicio del Generalísimo Franco. Opinó que Occidente debía aprovechar el debilitamiento soviético, pues necesitará algún tiempo el Primer Ministro, Georgi Malenkov, para recuperar el terreno perdido.

Sostuvo Franco que el debilitamiento soviético explica la política de conciliación que sigue ahora el Kremlin, en procura de "tiempos y los medios de superar su crisis y perfeccionar sus gigantescos planes quinquenales, así como prevenir la formación de un frente único occidental Es imperiosa la necesidad soviética de producir más y de comerciar con los países que ocupa".

En cuanto a la situación española, dijo que es buena, a pesar del año malo en la agricultura Sostuvo que el nivel de vida fue mantenido en los casos en que no fue elevado. Seguidamente expresó la necesidad de la unidad.

"La firma del concordato con el Vaticano y los acuerdos con América del Norte, representan la evidencia del retorno de España a la vida política internacional.

"Conocéis demasiado bien la significación de estos acontecimientos y la sorpresa que provocaron en las filas de los enemigos irreconciliables de nuestra patria. Si es verdad que estos acontecimientos pertenecen a 1953, que ahora termina, deseo recordaros que el retorno de España a los asuntos internacionales no comienza en esta fecha, sino, en realidad, en la fecha de la fundación de nuestro movimiento".

FRANCO: Volvemos a ejercer nuestra influencia mundial

"Debemos mantener nuestro espíritu, nuestro corazón, nuestra fuerza de voluntad y nuestra inteligencia en el más elevado nivel. El mundo necesita que España recobre su voz y la actitud de sus mejores tiempos, y debemos estar dispuestos a prestar nuevos servicios y dar nuevos ejemplos al mundo exterior

"El hecho de que nuestra nación constituya el reducto extremo del Continente europeo, rodeado por agua y una poderosa barrera natural que la une con Europa, no nos aisla de los peligros que confrontan al Occidente. Por el contrario, a causa de nuestra privilegiada y estratégica posición, así como de los medios modernos de agresión, podríamos convertirnos en blancos preferidos de futuras agresiones".

Refiriéndose al Presidente Eisenhower, dijo Franco:

"Tengo confianza en que la presencia de un distinguido general a la cabeza de la nación más poderosa de Occidente, con una responsabilidad rectora en los destinos del Universo, conseguirá enderezar los senderos torcidos para poder ganar las batallas de la paz".

Expresó a renglón seguido confianza en que se resolverán todas las dificultades de la guerra en frío, y que se lo hará de buena fe "si tales problemas son analizados en torno a una mesa por las partes interesadas".

Finalmente, exhortó Franco a Estados Unidos a ayudar al mundo mediante el otorgamiento de créditos y empréstitos a largo plazo y a bajo interés, a los países situados fuera del Telón de Hierro, para elevar el nivel general de vida. "Esto constituiría —dijo— la operación más digna de encomio en el mundo y un acontecimiento histórico de la máxima trascendencia".

RUSOS LIBERTARON AL GENERAL B. VON ABENT

BERLIN, 1.o— (UP).— El ex general de la Guardia Selecta de Hitler (S. S.) Berno von Abent, que organizaba las concentraciones monstruos del nacismo, regresó de la Unión Soviética anoche, donde sufrió prisión como criminal de guerra.

El ex general fue libertado por los rusos con un grupo de prisioneros que habían sido sentenciados a penas de trabajos forzados por delitos de guerra.

Abent, de 55 años de edad, fue el más popular originador de decoraciones para las grandes concentraciones hitleristas y ocupaba cargos en decenas de organizaciones nacis.

DOSCIENTAS CABEZAS DE VACUNOS ENVIARA ARGENTINA A CHILE

SALTA, Argentina, 1.o— (AL.)— Se autorizó la exportación de doscientos vacunos a Chile, por la ruta de San Pedro de Atacama.

El mes anterior se autorizó la exportación de quinientas y doscientas cabezas sucesivamente, por la misma ruta.

FERROCARRILES DEL ESTADO

VENTA DE ENVASES VACIOS USADOS

Llámase a Propuestas Públicas para el 12 de enero de 1954, a las 10 horas, para la enajenación de los siguientes envases vacíos usados:

TAMBORES aceiteros de 2.a, 3.a y 4.a clase.
TARROS pintureros y
SACOS perneros y saleros.

BASES, mayores datos y antecedentes pueden consultarse en el Departamento de Materiales y Almacenes (Estación Alameda).

EL JEFE DEL DEPTO. DE MATERIALES Y ALMACENES FF. CC. DEL E.

Dirección de Pavimentación Urbana
CHILE

PROPUESTAS PUBLICAS

COMUNA DE LINARES

Se solicitan propuestas públicas para la ejecución de los siguientes trabajos de pavimentación de calzadas y aceras, en diversas calles de la comuna de LINARES:

a) 5.793.60 metros cuadrados de calzadas de hormigón de cemento por el sistema de vibración;
b) 3.545.00 metros lineales de soleras rectas de hormigón de cemento por el sistema de vibración, y
c) 336.00 metros cuadrados de aceras de hormigón de cemento.

Las propuestas se abrirán en la Alcaldía Municipal de Linares, el día martes 19 de enero de 1954, a las 16 horas, y para optar a ellas se requiere estar inscrito en el Registro de Contratistas de la Dirección de Pavimentación Urbana, en PRIMERA o SEGUNDA Categoría.

Consultar bases y antecedentes, en la Oficina de Partes de la Dirección de Pavimentación Urbana, calle Moneda N.o 723, Santiago, y en la Oficina de Pavimentación Urbana de Linares.

JORGE CAVAGNARO MICHELIS
Director

DORMITORIOS CROMADOS

y toda clase de muebles cromados y madera. Juegos y sueltos. Fabricación propia. Precios bajos
Facilidades de pago
AVDA. PORTUGAL 758
FONO 35813
Al costado Teatro Portugal

CONCURSO

Llámase a concurso para proveer el cargo de Jefe de Sección Contabilidad, en el Departamento Técnico Interamericano de Cooperación Agrícola.

REQUISITOS:

Título de Contador Registrado, 10 años de experiencia (3 de práctica en la Administración Pública y por lo menos un año como Jefe de Sección)

Dirigirse por carta a DTICA, Casilla 13120, enviando copia de certificados.

DEFUNCIONES

Ha dejado de existir tra querida hermana y tía, señorita
ALICIA CÓROMINAS VALD
Sus restos serán sepultados sábado, a las 10.30 horas, Cementerio Católico, después una misa que se oficiará horas, en la Parroquia de turnino (Libertad esquina Domingo), a donde serán dos sus restos desde su capilla tación, calle Maipú N.o
La

Ha dejado de existir tro querido esposo don
JOSE MANUEL CASTRO
Sus restos serán sepultados sábado, en el Cementerio El cortejo saldrá desde la Pa de la Vera-Cruz, José Lastarria 124, después de sa que se oficiará a las ras, por el descanso de su
La

Ha dejado de existir tra querida hermana ñada, doña
OLGA PEROLDO
Sus funerales se efectuarán en el Cementerio General horas, se oficiará una misa eterno descanso de su alma Parroquia San Pablo (Mi con San Pablo), el cortejo rá a las 16 horas.
Víctor Peroldo Rozas y
Santiago Hidalgo V. lia.

Ha dejado de existir tra querida madre, abuelita, señora
MARIA DE JESUS POLANCO vda. de JORQUERA
Sus funerales se efectuarán sábado, después de una misa se oficiará por el eterno de su alma, a las 10 horas Iglesia San Miguel, paradero la Gran Avenida, partiendo tejo a las 11 horas, de dicha sia al Cementerio General.
La fa

Tenemos el sentimiento comunicar el sensible miento de nuestro padre y suegro, don
JOSE MANUEL CASTRO
Sus restos serán sepultados sábado a las 11 horas, en el terio General.
Herman Castro Richard
ñora.

MISA

Para acercarnos más tamente al alma de querido esposo y padre
LUIS IBARRA C.
(Q. E. P. D.)
Se oficiará mañana domingo las 11 horas, una misa en capilla del Cementerio Católico
Ana V. vda. de Ibarra
Ibarra V.

¿Funerales Arósteg

Empresa de Pompas Fúnebres
BENEFICENCIA PUBLICA

GERENCIAS Y OFICINAS:
San Antonio 456 — Teléfono 32649
TALLERES Y COCHERAS:
Profesor Zañartu 803 — Teléfono 58998
OFICINA PRINCIPAL DE VENTAS:
San Antonio 456 — Teléfono 32361

SUCURSALES

SANTIAGO

QUINTA NORMAL:
Mapocho 4198
Teléfono 91707
PROF. ZAÑARTU 803
Teléfono 88995
Avda. PORTUGAL 931
Teléfono 35123

AV. IRARRAZAVAL 1700
Teléfono 494036
Av. INDEPENDENCIA 1836
AV. 10 DE JULIO 938
COMPAÑIA 3052
Teléfono 96472

PROVINCIAS

VALPARAISO: Edwards 640 — Fonos 3274 y 4204
CONCEPCION: Barros Arana 166 — Fono 1841-B.
TALCA: Fono 87.

Y, además, en todos los hospitales del país

RUSOS ANUNCIAN HABER AUMENTADO PRODUCCION

MOSCU, 1.o— (UP.)— La radio soviética informó a sus oyentes, que la producción industrial rusa es actualmente una vez y media más que en 1940.

Los periódicos rusos añadieron que la producción industrial en los primeros diez meses de este año, fue diez y medio por ciento mayor que en el mismo período de 1952.

El periódico "Izvestia", órgano del Gobierno, dice en un editorial que "los resultados de la labor de la industria socialista durante los primeros diez meses de 1953, demuestran que el programa para el tercer año del Plan Quinquenal se realiza con éxito".

YACIMIENTOS DE URANIO EN INDIA

CALCUTA, 1.o (UP).— El Ministerio de Minas de la India anunció la existencia de grandes yacimientos de minerales radioactivos, entre ellos uranio y zircón, en la costa de Bengala Occidental y en Orissa.

Las ricas vetas de estos minerales se extienden desde Bengala Occidental hasta Orissa, dijo el Viceministro K. D. Malaviya, agregando: "Hay grandes cantidades".

Malaviya informó a los periodistas que ya se habían iniciado las excavaciones y perforaciones en forma extensa como primer paso hacia la explotación comercial de estos yacimientos.

Agregó que India firmó un contrato con la Compañía Standard Vacuum Oil para explorar conjuntamente las posibilidades de explotar comercialmente los yacimientos petrolíferos que también se han descubierto en esa región.

MUEBLES
DE GRAN OCASION
$ 5.800.—
LIVING Reina Ana, en cojines.
$ 7.900.—
LIVING normando, tapizado en gran calidad, diseño especial.
$ 11.600.—
LIVING normando, francés de brocato, tallado a mano.
$ 6.000.—
BUFFET con vitrina y espejo, regia mesa, 6 sillas tapizadas.
$ 11.500.—
ROPERO tres cuerpos, arrodonado; cómoda, emperatriz, dos veladores.
$ 12.500.—
COMEDOR normando, 8 piezas, lingue o placa.
$ 24.500.—
DORMITORIO normando, once piezas, lingue macizo.
$ 24.500.—
657 — Nataniel — 657
NO TENEMOS SUCURSAL

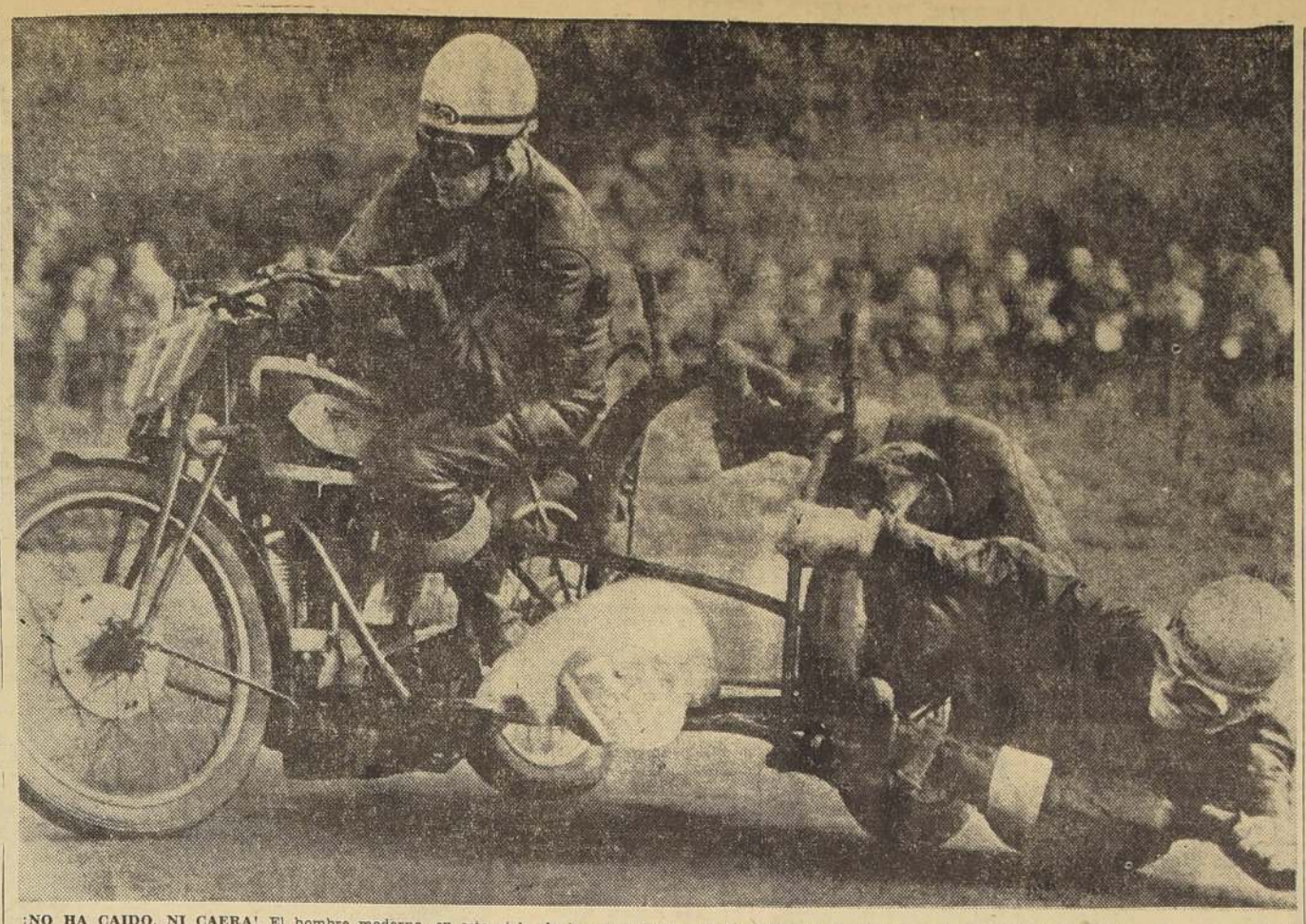

¡NO HA CAIDO, NI CAERA! El hombre moderno, en este siglo de la super lucha por la existencia, busca con ansias las emociones fuertes, como reconfortante paliativo a su neurosis. Y las encuentra o se las procura. Terreno propicio para ello es el deporte. Especialmente el que tenga relación con el trepitar de los motores. Dos sentidos, por no decir tres, entran en juego: la vista, el oído y el olfato. Si no, que lo digan las grandes multitudes que arrastran a las pistas o las rutas actualmente en Europa y América las carreras automovilísticas y motociclísticas. En el Viejo Mundo, uno de los espectáculos preferidos es el que proporcionan las pruebas de motociclismo con "side-car". Se llenan los motódromos y los caminos para presenciarlas. Aquí en el grabado una prueba fehaciente del colorido y dramatismo que adquieren estas lides. Fue captada durante el desarrollo de una competencia en la pista de Brands Hatch, Condado de Kent, Gran Bretaña. Uno de los competidores ha tomado demasiado fuerte una cerrada curva y el copiloto —que hace las veces de lastre decontrapeso para mantener el equilibrio de la moto— volteа en suicida maniobra su cuerpo hacia el lado contrario, hasta casi rozar con el codo y la cadera izquierda la pista, mientras que con el pie derecho enganchado al "side-car" sostiene el cuerpo y con la mano izquierda extendida parece tocar el suelo. Y lo que a primera vista puede juzgarse por caída o accidente, no pasa de ser un obligado "jueguito" del copiloto para que la máquina no salte de la pista. Luego en la recta, habrá de sentarse sonriente al lado de su compañero, a la espera de otra curva. Y esta "gracia" se repite a cada rato. Y mientras más arriesgada, más aplausos cosechan los actores.

VARGAS ESBOZA PLANES PARA TRANSFORMACION ECONOMICA DEL BRASIL

RIO DE JANEIRO, 1.o (U. P.)— El Presidente Getulio Vargas, dirigió a la nación un mensaje de Año Nuevo, que fue propalado por radiotelefonía. Esbozó los propósitos de su Gobierno para 1954, haciendo hincapié en tres planes fundamentales, "destinados a transformar la estructura económica del Brasil."

Dijo que PETROBRAS, la Corporación Nacional del Petróleo, que empieza mañana sus operaciones, "resolverá nuestros problemas petroleros sobre una base racionalista". En segundo término mencionó el plan nacional de electrificación "para la expansión de la industria", que, explicó, comprenderá una inversión de 1.700 millones de dólares en los próximos 10 años. En tercer lugar habló del plan para el desarrollo económico del Estado de Amazonia, para el cual el presupuesto de 1954 asigna 75 millones de dólares.

Expresó asimismo que el Banco do Nordeste, financiado por el Gobierno, se encargará de la rehabilitación de los Estados Norientales del país asolados por la sequía. El Banco empezará a trabajar el mes entrante.

Más adelante manifestó el Primer Magistrado que la política comercial iniciada en octubre último, para aumentar las exportaciones y disminuir las importaciones, ha tenido un éxito completo, pues cambió fundamentalmente la balanza comercial del Brasil. Dijo que de junio a diciembre resultó favorable en 250 millones de dólares.

VARGAS: Anunció nueva estructura para la producción de su país

Se refirió también a la inflación, que elevó en un 32 por ciento el índice de precios en 1953. Espera, dijo, que termine a comienzos del año próximo, pero enunció su apoyo a un nuevo salario mínimo que será 100 por ciento mayor que el de 1.250 cruzeiros establecido en 1952.

Cancilleres de las Cuatro Potencias reuniránse el 25 de enero en Berlín

LONDRES, 2.— (UP).— Estados Unidos, Francia y Gran Bretaña respondieron afirmativamente hoy a la proposición soviética para que se realice el 25, la Conferencia de Cancilleres de las cuatro potencias en Berlín. Lamentan en cambio que no haya sido posible iniciar esas deliberaciones un poco antes. Dice, en efecto, la nota británica:

"Aunque lamentando el que el Gobierno soviético no haya aceptado la fecha propuesta del 4 de enero, el Gobierno de Su Majestad acepta la fecha del 25 de enero sugerida ahora en la nota soviética".

Corresponde señalar que es idéntico el texto de las notas de las tres potencias, con la natural excepción de la nacionalidad del Gobierno correspondiente.

"En lo concerniente al lugar de la reunión —añade— el Gobierno de Su Majestad continúa creyendo que el edificio anteriormente empleado por la autoridad aliada de fiscalización ofrece las facilidades necesarias".

Al comenzar el nuevo año, finalmente, Oriente y Occidente se ponen de acuerdo aunque sólo sea sobre la celebración de la Conferencia.

Las notas occidentales fueron entregadas en Moscú a las 11 de la mañana del primero de año, y dejan claramente establecido que Occidente mantiene su posición en cuanto a los asuntos a discutirse, ya establecida previamente. Como se recordará, las gestiones para la realización de una conferencia de las cuatro potencias comenzaron en la primavera de 1952, se reanudaron en julio de 1953 y por fin hacia la terminación del año se llegó a algo concreto.

"No consideran, por consiguiente, que sea necesario volver a las cuestiones que en breve serán asunto de las deliberaciones entre los Ministros de Relaciones Exteriores de los cuatro países", dicen.

Los temas a tratarse, según lo establecido con anterioridad, son los problemas alemán y austríaco. Si consiguiera realizarse algún progreso en estos dos asuntos mayores, se contribuirá concretamente a la solución de otros problemas mayores, incluso el de la seguridad europea.

Occidente tiene claramente explicado a Moscú que de ninguna manera acude a Berlín con el compromiso de aceptar posteriormente una conferencia de las cinco potencias mayores, vale decir con participación de China comunista. A lo único que están comprometidos los occidentales es a exponer sus pareceres sobre el particular, si Rusia plantea el caso, como con toda seguridad lo hará.

En fuentes autorizadas se reveló que Occidente está de acuerdo sobre la línea a seguir en la Conferencia de Berlín y que se apoya en estos factores principales:

1) El primer asunto debe ser la unificación de Alemania, que habrá de conseguirse mediante elecciones generales libres y el establecimiento de un Gobierno pangermano, basado en el resultado de los comicios. El Gobierno así surgido participaría luego en las negociaciones para la concertación del Tratado de Paz. Alemania no estará representada en las conversaciones de Berlín.

2) El Tratado de Paz con Austria debe concertarse sobre la base de cualquier plan razonable para la restauración de la soberanía austríaca. Occidente está dispuesto a dejar sin efecto su proyecto de tratado, que Rusia rechazó. El Gobierno austríaco debe estar representado en las conversaciones sobre el Tratado en Berlín.

3) Garantías de seguridad a Rusia y Alemania contra cualquier agresión a una u otra, mediante un sistema de pactos de no agresión o una declaración general en tal sentido, para disipar los temores soviéticos de un rearme germano. Las seguridades dependerán, sin embargo, de la buena disposición que muestre Rusia para atenuar la tensión europea.

4) Occidente no está dispuesto a comprometerse, de momento, a una conferencia de cinco potencias, esto es, con China comunista. Su decisión final se determinará conforme al progreso que se realice en el arreglo de Corea, siempre y cuando se efectúe la conferencia política con los comunistas. En esta reunión tendrá Occidente su primer contacto con los chinos comunistas.

5) Las potencias occidentales mantienen su política de años recientes para el robustecimiento de su propia defensa. Apoyan, de modo particular, la alianza del Atlántico Norte, la comunidad para la defensa europea y la integración europea, todo lo cual, a juicio de ellas, no es más que una serie de medidas puramente defensivas.

FALLECIO EX MINISTRO BRITANICO, DUF COOPER

LONDRES, 1.o— (UP).— A la edad de 63 años, falleció hoy, a bordo de un buque que navegaba hacia Jamaica, el destacado político conservador Alfred Duff Cooper, Lord Norwich desde hacía varios años. Era primer Lord del Almirantazgo en 1938, cuando, en protesta por el acuerdo de Munich, concertado por el entonces Primer Ministro Neville Chamberlain con Adolfo Hitler, se retiró del Gobierno, como se recordará, el acuerdo de Munich determinó el desmembramiento de Checoeslovaquia.

En 1940, Winston Churchill lo llevó nuevamente al Gabinete, entonces como Ministro de Informaciones. Estuvo al frente de ese Ministerio vital durante los peores momentos de la batalla de Gran Bretaña, en la segunda guerra mundial. Después de la liberación, Sir Alfred fue Embajador británico en Francia.

Soldado de merecida fama durante la primera guerra mundial, Duff Cooper siguió después una doble carrera en el Gobierno y en la literatura. Por sus servicios militares distinguidos desde 1914 hasta 1919, se hizo acreedor a una alta condecoración, así como a repetidas menciones de honor.

Su primer cargo de importancia en el Gobierno fue el de Secretario Financiero del Ministerio de Guerra, que desempeñó en los años 1928 y 1929. Volvió a esas funciones en 1931 y continuó en ellas hasta 1934. Al siguiente año fue nombrado Secretario Financiero del Tesoro.

De 1935 a 1937, Duff Cooper prestó servicios como Secretario de Estado para Guerra. Fue ese el sombrío período durante el cual alcanzó Hitler la plenitud de su poder y desató las agresiones nazis.

Fue Primer Lord del Almirantazgo en 1937 y 1938, vale decir, el administrador de la más grande flota del mundo en esa época.

Hombre de pluma fácil, su nombre se difundió a través de muchos libros, el último de los cuales, "Old men forget", una franca autobiografía, se publicó el otoño pasado. Esta condición le hizo colaborador valioso del Primer Ministro Churchill durante el peor período de la guerra. Redactó muchos de los mensajes del Ministerio de Informaciones y ayudó a Churchill en los principales que dirigió a la nación para mantener elevada la moral de la nación.

De 1941 a 1943 fue Canciller del Ducado de Lancaster. Desde la liberación hasta 1947 fue Embajador en Francia. En 1952 fue hecho Primer Vizconde de Norwich.

POLICIAS HUYEN DE ALEMANIA ORIENTAL

BERLIN, 1.o (U. P.)— Un regimiento de miembros de la policía de Alemania Oriental, abandonó la Zona Soviética en 1953 y solicitó asilo en Occidente, según se informó hoy en esta ciudad.

En los cuarteles generales de la policía occidental, se informó que durante el año pasado, inscribieron en sus libros a 4.713 policías comunistas, de los cuales 269 eran oficiales.

Este es el mayor número de gendarmes uniformados comunistas que busca asilo en el oeste durante un año. En 1952 el número ascendió a 2.250 y en 1951, a 1.293.

CONFIRMAN TERRORISMO COMUNISTA EN FRANCIA DURANTE OCUPACION

LIMOGES, Francia, 1.o — (UP). — La policía reveló que una serie de sangrientos crímenes cometidos durante la época de la ocupación de Francia y atribuídos a los miembros de la resistencia, fueron cometidos en realidad por un grupo de comunistas que, a las órdenes de George Guingouin, establecieron el reinado del terror en la zona meridional del centro de Francia. Se cree que tal grupo es responsable, de por lo menos 40 muertes.

La policía hace saber que nadie se atrevía a hablar de los crímenes, ni a presentarse como testigo de ellos en los tribunales, hasta que la semana pasada detuvo a Guingouin. Este declaró que había mandado ejecutar a las dos personas de cuya muerte se le acusa, por orden del Comité Central del Partido Comunista, del que fue expulsado más tarde por criticar a sus jefes.

La policía informó que seis miembros de la resistencia que no pertenecían a la organización de Guingouin, fueron muertos por orden de éste. La matanza se llevó a cabo bajo la dirección de un lugarteniente de Guingouin, conocido como "Capitán Charlot". Más tarde, dicen los testigos, Guingouin llegó a Chamberet con el cadáver de Charlot en una carretilla, y declaró: "Los crímenes de este hombre fueron abominables. Era un traidor y yo lo ignoraba".

PERSONA BUSCADA

Se ruega a quien tenga noticias de la señorita Adriana Arancibia, le comunique que su padre está grave y desea verla. Avisar:

Maipú — Parcela Llona, o llamar al teléfono 74778

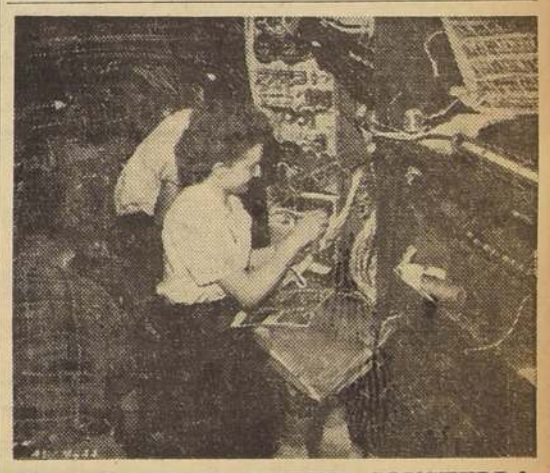

COMO NACE UN SUPER CONSTELLATION.— La instalación del sistema eléctrico, cuya fuerza sería suficiente para llenar las necesidades de un pequeño pueblo, requiere habilidad y paciencia sin límites. Este es uno de los pasos finales de la producción de los Super Constellation. Aproximadamente, uno de cada cinco trabajadores es mujer, pagadas al igual que los hombres.

OFERTA ESPECIAL
VERMOUTH MARTINI blanco y rosado .. $ 95.— neto
AÑEJO DE ELQUI ... $ 56.— litro
VINO TINTO y BLANCO ... $ 270.— chuico
BOTILLERIA SAN ANTONIO
SAN DIEGO 1959 —::— TELEFONO 50211
ABIERTO SABADOS TODO EL DIA DOMINGOS Y FESTIVOS HASTA LAS 13 HORAS
REPARTO A DOMICILIO

BUSES PULLMAN
MACK A CHILLAN

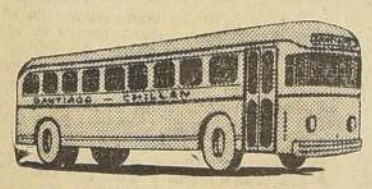

AVENIDA BULNES 144 — TELEFONOS: 67210-85224
ALEJANDRO RIOS MACKENNA

ESPEJOS - MARCOS
PORTARRETRATOS
DIRECTAMENTE DEL FABRICANTE
"Vidriería AMERICANA"
STO. DOMINGO 1044 (FRENTE CIA. GAS)

Mientras Ud. trabaja...
SHELL X-100 MOTOR OIL
No se escurre del cilindro de su automóvil al quedar estacionado, evitando así el desgaste al hacerlo partir "en seco" como sucede con otros lubricantes.
Además, no olvide...
TAMBIEN EVITA LA CORROSION QUIMICA
SHELL CHILE LIMITED

Terminó uno de los más prósperos años para USA

WASHINGTON, 1.o (UP).— El más próspero de los años de la historia norteamericana terminó ayer y hoy comienza el que la mayoría de los economistas consideran el segundo en orden de importancia, en lo que a la prosperidad económica se refiere.

Después de cuatro años de expansión ininterrumpida el país se encuentra en un período de "reajuste" o "retracción" económica —los peritos aún no se han puesto de acuerdo en cuanto a la designación— que puede durar todo el año 1954.

Algunos economistas —pocos por cierto— afirman que la alteración ha casado ya; otros dicen que terminará dentro de pocos meses y un número menor aún teme que la nación se encuentre en camino a la completa depresión.

Pero la gran mayoría de los peritos, tanto dentro como fuera del gobierno, espera que el año 1954 traerá consigo una declinación gradual de alrededor del cinco por ciento en la producción total de mercaderías y servicios, que este año llegaron a la cifra record de 367.000 millones de dólares.

Tal declinación en la producción significará en otros términos, menos ocupaciones y semanas de menos horas de trabajo; pero a la vez puede ser acompañada por una disminución en los precios de las mercaderías de consumo y menores beneficios para las empresas que las producen.

La declinación en los negocios se inició el verano último cuando los fabricantes comenzaron a retener su producción hasta que vendieron una buena parte del enorme volumen de excedentes que tenían acumulados en sus almacenes. Aunque la actividad comercial es aún elevada —más de lo que era en el mismo período del año anterior— La mayoría de los economistas cree que durante todo 1954 se registrará una gradual declinación. Pero, al terminar el año de 1954, las cifras demostrarán que el año habrá sido el segundo en orden de prosperidad en toda la historia de la economía norteamericana.

Aún una declinación del 10 por ciento en la producción total del país —el cinco por ciento más de lo que predicen los economistas— dejará el índice a un nivel más alto que el que se registró antes de la guerra de Corea.

Para hacer frente a la posibilidad de una seria disminución en la economía del país el Gobierno de Eisenhower prepara un programa de fomento que contiene planes concretos para la realización de obras públicas, nuevas disminuciones de impuestos y créditos más liberales.

Entretanto, el impuesto a los créditos será disminuído alrededor del diez por ciento a partir de la medianoche de hoy. Al mismo tiempo desaparecerá el impuesto a las ganancias excesivas. Se afirma que el efecto de tales medidas será aumentar el poder adquisitivo individual y, por lo tanto, ayudará a equilibrar las pérdidas que pueden sufrir los negocios si disminuyen los precios o las ventas.

En verdad no se espera que las ventas en 1954 sean tan buenas como lo fueron en 1953.

Por otra parte, el trabajo en horas extras ha comenzado a disminuir desde hace varios meses; desde que las fábricas, en el mes de septiembre último comenzaron a disminuir la producción.

Los ejemplos de disminución de trabajo y rebaja de precios se ofrecieron la semana pasada: la Baltimore & Ohio Railroad Company despidió a varios obreros por falta de trabajo y la Sears Roebuck Co —con sucursales en varios países de la América Latina— emitió su nuevo catálogo, en el que ha hecho disminuciones en los precios de cinco mil artículos.

¿Porqué sus cabellos caen?
La seborrea, el polvo, las enfermedades febriles, la anemia, el cansancio, son unas de las tantas causas de la calvicie. El PETROLE HAHN revitaliza el cuero cabelludo, suprime la caspa y detiene la caída del cabello. El PETROLE HAHN es de un perfume delicado y no es grasoso.
PÉTROLE HAHN

SE RETIRA EL CAMPEON MUNDIAL

MODENA (Italia), (AL).— Oficialmente se ha anunciado que el actual campeón mundial del automovilismo, el volante italiano, Alberto Ascari, terminó definitivamente sus compromisos con la casa "Ferrari", fabricante de automóviles de carrera.

En círculos allegados a las directivas de este deporte, se comenta el hecho como una de las consecuencias del anuncio hecho por el Comendador Ferrari, en el sentido de que no participaría más con sus máquinas en carrera, y que se dedicaría ha fabricar coches de paseo.

Sin embargo, algunos periodistas entrevistaron a Ascari, quién les manifestó que se alejaba de las lides automovilísticas "buscando el modo de ganarse la vida más tranquilamente y seguro, dedicándose al comercio."

LA VOZ DEL PUBLICO

COLO COLO DEBIERA REFORZAR MAS SU CUADRO CON JUGADORES LOCALES

"Después de haber visto jugar varios partidos a Colo Colo en la primera rueda del campeonato oficial, y otros tantos en la segunda he pensado cómo en otros equipos hay jugadores que parece fueron hechos de medida para jugar por Colo Colo, institución que hizo actuar solamente a elementos chilenos. Colo Colo que siempre se ha distinguido por su empuje y garra de sus hombres, debiera, no obstante, aprovechar la temporada de pase para contratar más jugadores que refuercen el cuadro. Me permito dar nombres de jugadores que cuentan con atributos como para formar en la escuadra alba. Delanteros: Valenzuela, de Ferro; Villalobos, de Rangers; Tello, de Audax; Beltrán, de Iberia, y Cisterna, de la Católica. Mediozagueros: Vera, de Audax; Sánchez, de la Católica, y Beperet, de la Unión. Zagueros: Bello, de Audax, e Isaac Carrasco, de Audax. Además, Colo Colo necesita dos aleros de primera categoría, como Paco Molina y Ramírez, sin excluir a Prieto.

Saluda a usted muy atentamente.— **Luis Salazar Quevedo**, Castro".

HACENDADO ANTIDEPORTIVO IMPIDE JUGAR FUTBOL Y COBRA ARRIENDO

"En mi calidad de socio de un club de fútbol de la localidad denominada Las Arboledas, me permito dar a conocer algunos conflictos deportivos y ver la fórmula de darles solución. Para tal efecto, deseo explicarme más o menos en forma concreta: En el barrio Las Arboledas, de Teno, donde hay numerosos deportistas jóvenes y entusiastas por una causa, se impiden las prácticas sanas del fútbol, debido a que los "señores" dueños de fundos no les agrada el deporte.

Contamos desde hace cinco años con un club y cancha en el mismo lugar que nos vemos obligados a arrendar a un precio excesivo que se contrapone con los salarios que percibimos, ya que como usted comprenderá, debemos dar preferencias a nuestra alimentación y mantener también al club. Pero lo peor, lo que nosotros hallamos sádico, es que este hacendado antideportivo, tiene varios terrenos abandonados sin provecho alguno. Dirigentes de clubes vecinos nos han informado que existe una disposición para ceder una cancha reglamentaria, siempre que sea solicitado por diez personas de la localidad. Como nosotros ignoramos tales disposiciones, le agradeceremos indicarnos el camino a seguir y trámites que debemos realizar. Si se tratara de petición a alguna autoridad competente, sea local o de la República, nosotros no solamente conseguiríamos diez firmas, sino que cien o más, porque todo el pueblo apoya nuestras buenas intenciones de fomentar el deporte, siempre y cuando contemos con canchas como es lógico.

Saludan a usted, la directiva del club **Deportivo Tricolor**, Las Arboledas, Teno".

LINEA AEREA

cinta

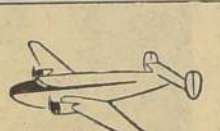

Servicios regulares en bimotores, pasajeros, carga y encomiendas.
AL NORTE: Lunes, Miércoles, Viernes y Domingo.
POTRERILLOS — ANTOFAGASTA — CALAMA — CHUQUICAMATA
AL SUR: Martes, Jueves y Sábados: **VALDIVIA — OSORNO — BARILOCHE.**
Martes y Sábado: **CONCEPCION — ANGOL — TEMUCO**
Lunes, Jueves y Domingo: **PUCON — CHOSHUENCO — PUYEHUE**
Informaciones y Consultas: Línea Aérea CINTA
Hotel Carrera primer piso — **Teléfonos 64798 — 69876 — 69787**
Hangar Cerrillos: 96696

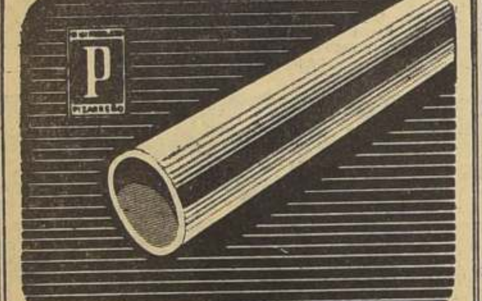

Tubos para presión

Rocalit

fabricados en otros países bajo el nombre de ETERNIT

Inoxidables, livianos, impermeables, incombustibles, sencillos de instalar, resistentes y de duración ilimitada. Su precio reducido y lo económico de su transporte los recomiendan como ideales para la conducción de líquidos y gases bajo presión.

SOCIEDAD INDUSTRIAL

PIZARREÑO S.A.

Fábrica: Maipú. Camino a Melipilla. Fonos 76 - 41 - 42
Oficinas: Santiago, J. A. Ríos N.o 6. Fonos: 38007
Exposición: Av. B. O'Higgins N. 720, Fonos 38007

Un agente en cada ciudad

Nadie lo puede derrotar

Un millón de personas vió a Zatopek batir todos los records de la "San Silvestre"

DE LOS CHILENOS, EL MEJOR CLASIFICADO FUE CORNEJO: 9.o

SAO PAULO, 1.o— (UP).— Ante un millón de espectadores el notable corredor de fondo checoeslovaco Emil Zatopek, ganó anoche la carrera de San Silvestre de 1954, disputada sobre la distancia de 7.300 metros, en el tiempo record de 20 minutos, 30 segundos y 4|10.

Zatopek venció por 1 minuto, 1 segundo y 6|10 al yugoeslavo Franjo Mihalic, ganador de la misma prueba de 1953, que esta vez llegó segundo en el tiempo de 21 minutos, 32 segundos. Mihalic logró, sin embargo, mejorar en 6 segundos y 4|10 su marca anterior.

En tercer lugar se clasificó el brasileño Luiz Rodriguez, en 22 minutos, 4 segundos y 5|10. Rodriguez arrebató ese puesto al belga Lucien Theys, por casi 10 segundos, cuando faltaba poco para llegar a la meta.

Zatopek hizo una estupenda carrera, imponiéndose desde la salida hasta la llegada con tal regularidad y vigor que el público le dio el sobrenombre de "La locomotora checoeslovaca".

Theys, ganador de la San Silvestre de 1950 sólo pudo ocupar el cuarto puesto, en tanto que el sueco Thomas Nilsson, considerado anoche por muchos como el probable triunfador, llegó 5.o con dificultad, pues estuvo a punto de ser pasado por el argentino Juan Miranda, cuyo sexto lugar es una consagración, ya que superó al japonés Haro Inoue, y al finlandés Ilmare Taipale, que ocuparon el séptimo y octavo puestos, respectivamente.

El chileno Cornejo ocupó el noveno lugar y su compatriota Santiago Nova, el décimo. El argentino Osvaldo Soares llegó undécimo. Otros corredores ocuparon los siguientes puestos:

14, Jacques Vernier (Francia), que a la mitad de la carrera iba sexto, pero luego aflojó.
15, Gilberto Miori (Argentina)
16, Herman Eberlein (Alemania).
17, Antonio Núñez (Argentina).
18, José Fonseca (Chile).
19, Jaime Correa (Chile).
25, Viterbo Rivera (Uruguay)
28, Adolf Gruber (Austria).
29, A. Sande (Uruguay).
40, Manuel Faría (Portugal).
57, A. William (Paraguay).
67, Eufemio Guerrero (Uruguay).
93, Matías Vallejos (Paraguay).

La victoria de Zatopek fue saludada con toques de clarín por un grupo de miembros de la policía montada y por las aclamaciones y aplausos de los espectadores.

La prueba fue también presenciada por el gobernador Lucar Garcés, que hizo el disparo de partida, y altos funcionarios estaduales.

Un tiempo magnífico permitió que un millon de personas se congregarán a lo largo de las calles y estadio donde se corrió la San Silvestre.

Era tal el entusiasmo del público por la victoria de Zatopek que éste casi no pudo salir del edificio del diario Gazeta, que auspició la prueba. El atleta checoeslovaco tuvo que abandonar el diario por una puerta lateral, pues, era tan enorme la cantidad de personas que se habían congregado frente a la salida principal que nadie podía entrar o salir.

Entre los que felicitaron a Zatopek estaba el atleta brasileño Ademar Ferreira Silva, ganador del salto triple en las Olimpíadas de Helsinki.

SE CLASIFICO 10.o— Santiago Novas fue, entre los chilenos, uno de los de mejor clasificación en la Corrida de San Silvestre, que ganó el formidable Zatopek: entró en el lugar décimo, después de Cornejo, y antes de Fonseca y Jaime Correa. Estos últimos ocuparon los puestos 18.o y 19.o, respectivamente.

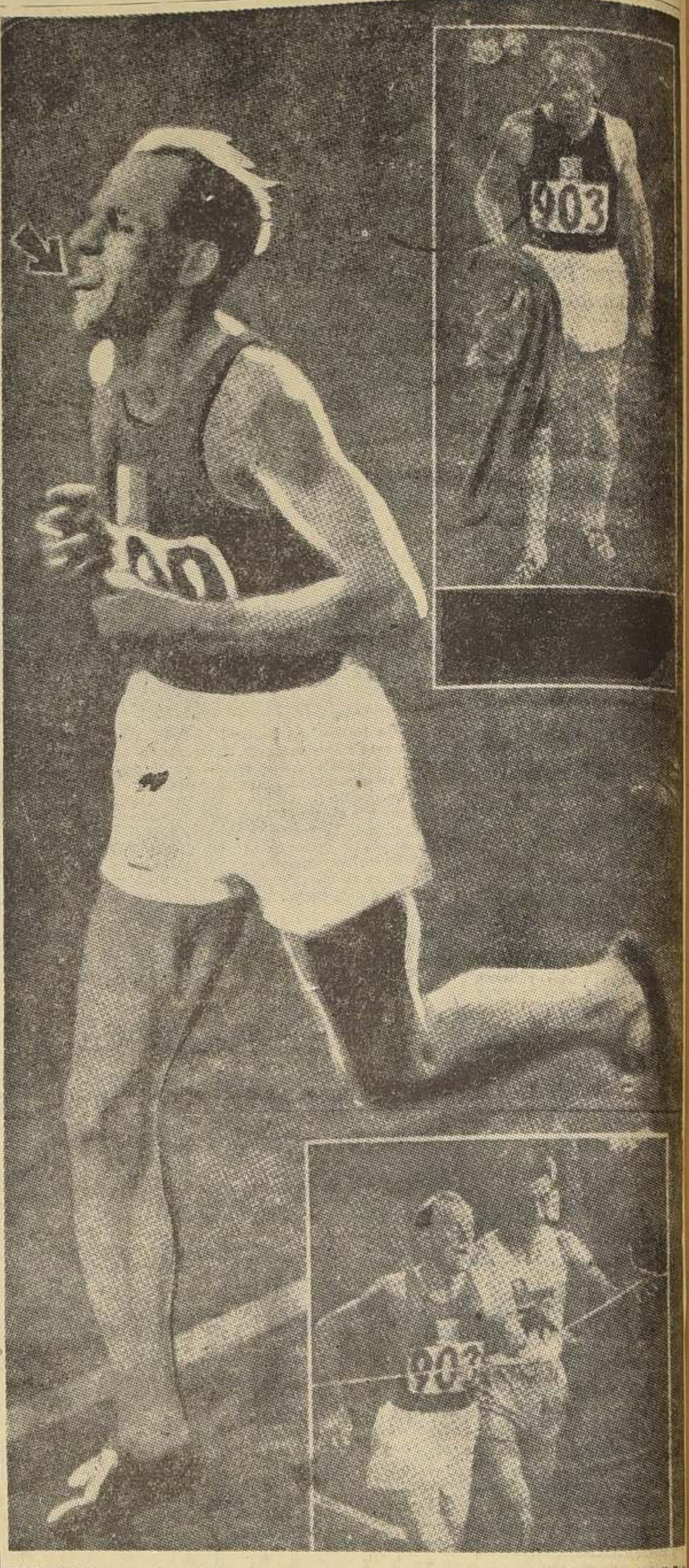

FORMIDABLE. — Un millón de personas vieron ganar la Noche de Año Nuevo a Emil Zatopek, el extraordinario fondista checoeslovaco, en la prueba "San Silvestre", de Sao Paulo. La "Locomotora" cubrió la distancia de 7.300 metros en 20' 30" 4|10, superando el record que poseía el yugoeslavo Franjo Mihalic, desde el año pasado de 21' 38" 4|10. Mihalic escoltó esta vez al campeón olímpico y mundial, quien parece no tiene rivales en las competencias de su especialidad. En los grabados, Zatopek aparece en 3 actitudes distintas, y corresponden a su actuación en Juegos Olímpicos de Helsinki, en 1952, donde fue la más grande figura. En primer término se ve en plena acción y mordiéndose la lengua, como lo señala la flecha; en seguida, en la foto superior del costado derecho, se retira tranquilo después de uno de sus sensacionales triunfos; finalmente, en el grabado inferior, está a punto de cortar la cinta de llegada en los 10 mil metros, apareciendo por una coincidencia, como si luchara con él, el chileno Raúl Inostroza.

Costa Rica: Wacker, de Austria, empató con Herediano, 1-1

SAN JOSE (COSTA RICA) (U. P.)— El equipo austriaco Wacker, de Viena, y el local Herediano, empataron a un tanto en un magnífico partido de fútbol que por la calidad del juego pocas veces se ha presenciado aquí.

El primer tiempo terminó con el score de 1 a 0 en favor del Herediano.

A los 26 minutos de la primera etapa Alvarado, anotó el primer tanto Herediano al ejecutar un penalty con que fue castigada una jugada violenta del zaguero austríaco, Jost, en el área chica.

A los 29 minutos del segundo tiempo los austríacos empataron por intermedio de Haummer, que recibibió un pase de Brouseck.

El juego se mantuvo equilibrado hasta el final. Wacker demostró una técnica perfecta, haciendo gala de un fútbol moderno que se caracterizó por su coordinación y rapidez.

POR los BARRIOS y COMUNAS

La nueva directiva del Club "Los Flamengos" quedó integrada por las siguientes personas: Presidente, señor Francisco Contreras; vicepresidente, señor Carlos Romo; secretario, señor Julio Salas; prosecretario, señor Alberto Geldes; directores de Disciplina, señores Ernesto Barrera, Octavio Lizana y Gastón Villenas; directores de cancha, señores Moisés Contreras y Humberto Osorio.

—o—

Sesión general celebrará mañana a las 10.30 horas, el Club de Fusileros 235, Defensores de Chile, en su secretaría del Estadio Militar. La segunda citación ha sido convocada a las 11 horas.

—o—

El primer cuadro de fútbol del Club "Arco Iris" de Catemu, venció en esta localidad al equipo de reservas del Santiago Wanderers de Valparaíso, por 3-2. El vencedor formó con Colechio; Berríos y Venegas; Godoy, Peña y Zamora; Gallardo, Lenard, Becerra, Zamora y Gallardo. Goles de Gallardo 2, y Zamora.

—o—

Acepta desafíos el club Adriana Cousiño, para jugar el domingo con clubes que dispongan de tres equipos. Dirigirse al señor Hernán Moya Sáez, Club Hípico 890, teléfono 93139.

—o—

Socios del club Providencia; del Sindicato De Vicente e Izurieta; familiares y amigos, agradecen la asistencia o los funerales del señor Víctor Cabañas.

eligieron; NUEVA DIRECTIVA

La nueva directiva del Palais Royal quedó constituída de la siguiente manera: presidente, señor René Santis; vicepresidetne, señor Raúl Morales; secretario, señor Jaime Santis; prosecretario, señor Hernán Uribe; tesorero, señor Vitalicio González, y protesorero, señor Osvaldo Mella; directores, señores Humberto Guerra, Jorge Vega, Enrique González, Miguel Vega y Vicente Santos. Kinesiólogo, señor H. Vergara Se acordó nombrar diario oficial a LA NACION.

—::—

El señor Mamerto Figueroa fue designado presidente honorario del Club Dep. Unión Chiloé, quedando constituída así la mesa activa: presidente, Carlos Demierrees; vice, Leonardo Díaz; secretario, Sergio Lira; prosecretario, Sergio Vásquez; tesorero, Robinson Nehgme; protesorera, Inés Magallanes; director de cancha, Félix Muñoz; árbitro oficial, Aníbal Serey.

—oOo—

LA SIGUIENTE directiva designó el club "Manuel Acevedo", para el período de 1953-54: presidente, señor Raúl Lorca; vicepresidente, señor Luis Valenzuela; secretario, señor Pedro Ríos; prosecretario, señor Julio Bustamante; tesorero, señor Sergio Guajardo; protesorero, señor Mario González; directores, señores Carlos Madariaga, Fernando Guajardo, Rodolfo López, Juan Fuenzalida y Juan Walker. Delegado ante la Asociación Santiago de Fútbol, señor Guillermo Guajardo Olea.

—oOo—

Con fecha 31 de octubre se fundó el Club Deportivo Cristalería Alonso F. C., cuya directiva quedó compuesta en la forma siguiente: presidente honorario, Alonso Martínev; vice, Enrique Giessen; presidente ejecutivo, Miguel Martín; vice, Homero Larrosa; secretario, Roberto Araos; prosecretaria, Alicia Castro; tesorero, Hugo Tapia; protesorera, Ana Pérez; directores, Enrique Abarca y Oscar Tapia; directores honorarios, Ernesto Aylwin, José Galaz y Héctor Saint Yean.

—::—

POLO: LA ALICIA TENDRA UN RIVAL DE PELIGRO EN LA UC.

El segundo partido de un torneo internacional de polo, se disputará hoy en la cancha principal del Club de Polo y Equitación San Cristóbal. Será protagonizado por los conjuntos de La Alicia, de Argentina y Universidad Católica, que ha realizado una notable campaña en la actual temporada, apareciendo como uno de los mejores equipos locales.

La Alicia concederá esta vez 6 goles de ventaja a su difícil rival, pero no es inconveniente insuperable para los transandinos, que en los 8 chukkers tienen tiempo de sobra para recuperar el handicap.

Los equipos, que actuarán a las 17 horas, ante los árbitros Fernando Prieto y Roberto Lyon, formarán así:

LA ALICIA: Ernesto Lalor, José M. Lalor, Luis Lalor y Raúl Frías.

U. CATOLICA: Jaime Zegers, Alfonso Chadwick, Julio Zegers y Juan Unzurrunzaga.

En el preliminar de la reunión, a las 16 horas, intervendrán por el torneo Copa El Bosque, los equipos de Regimiento Guías con El Bosque. Arbitrará el señor Francisco Echenique.

CONSULTORIO TECNICO DEPORTIVO

PREGUNTA. — Desde Viña del Mar, el señor Rogelio Rodinis Ostoic, pregunta cuáles serían los beneficios y dificultades de un equipo de fútbol, al utilizar como sistema de ataque, cuatro fowards adelantados y el otro fowards permanentemente retrasado.

RESPUESTA.— Empezaremos recordando, que en fútbol todas las teorías son relativas. Cualquiera estrategia o sistema vale por la calidad de los hombres encargados de ponerlo en práctica. Jugar con el centro delantero retrasado ligeramente más adelante que los medios volantes, puede presentar algunas de estas dificultades: 1.o) Que la defensa contraria se cierre excesivamente sobre su propia área, con lo cual cinco defensores controlarían fácilmente a cuatro atacantes. Segundo: que el entrenador rival, disponga el retraso de un interior neto, para que estorbe los afanes de organización, del jugador atrasado.

Tercero: que el back centro —en gran estado físico— lo vaya a buscar a su propio terreno, previo acuerdo con los back-wingers de cerrarse sobre su arco. Determinados tipos de zagueros-centros, livianos, veloces, con capacidad de recuperación si son eludidos, pueden cumplir con éxito esta misión de ir a buscar su propio jugador, incluso hasta el medio campo. Insistimos que todo depende del tipo de jugador de que se disponga. Los jugadores no deben adaptarse a los sistemas, son éstos los que deben acomodarse a las condiciones de aquellos.

Usadas como táctica de sorpresa, no de carácter permanente, está modalidad de "cuatro en línea y un retrasado" puede rendir sus frutos. Sporting de Lisboa la utilizó en sus partidos más importantes de las temporadas 1946 y 1947, con señalado éxito. Cándido de Oliveira capacitado coach portugués, ideó una fórmula para explotar al notable jugador Peyroteo y al centro delantero de reserva Sidónio, ambos grandes organizadores y rematadores. El objetivo del sistema era perturbar la estricta vigilancia que siempre se ejercía sobre Peyroteo, gracias al movimiento de este hacia cualquier costado del campo, quedando como interior.

En esas circunstancias Sidonio, se recostaba ligeramente sobre el lado izquierdo. Qudaban así dos centrofowards frente al arco, apuntalados de atrás por el restante atacante, que podía ser cualquier interior. Como ambos centrofowards, se situaban permanentemente adelantados, se comprenderá el desconcierto que crearon en las defensas, las cuales tardaban en ponerse de acuerdo sobre que atacante correspondía a cada defensa. La idea tuvo pleno éxito, porque Oliveira supo explotar las condiciones de sus hombres. Cuando el rival entraba a la cancha, con una contratáctica adecuada a esa modalidad, Sporting de Lisboa, volvía a la formación usual de ataque en W.

Lo han dicho grandes tácticos: La mejor fórmula es la sorpresa. Una estrategia para cada partido es la conclusión ideal. Lo interesante es sorprender siempre al adversario con movimientos que no son comunes. Recordemos que ... pelli, tan pronto mandaba ... a Universidad de Chile, con ... punteros izquierdos o dos ... chos, como con seis fowards ... medio volante o dos backs ... tros. Como en la batalla, en el fútbol, el arma más poderosa es la sorpresa, la variabilidad.

VIAJES A LA SERENA EN AUTOMOVILES

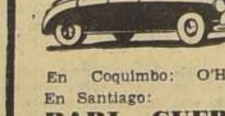

"EXPRESO NORTE"
SERVICIO DE LUJO
Reservas de pasajes:
En La Serena: Balmaceda 479.
En Coquimbo: O'Higgins 1651.
En Santiago:
BARI, GUERRA & CIA. LTDA.
AGENTES DE VIAJES — CAMBIOS DE MONEDAS
BANDERA 152 — (Frente al T. Metro) — FONO 61364

PORCELANA
alemana
Finísimos juegos de mesa, té y café.
CUCHILLERIA
COMMUNITY-PLATE
ELKINGTON SOLINGEN
ARBOLITO SEZET
ALEMANES ITALIANOS
LABRADOS BELGAS LUIS XV
Importación directa para ventas al público
GRANDES OPORTUNIDADES
Agustinas N.o 925 — Oficina N.o 414

HECHURAS
$ 1.800
con forros de seda
Sastrería "Louis"
SAN DIEGO N.o 163
FONO 80958

FABRICA de MUEBLES y MUEBLERIA "ESTADO"
ESTADO 33 - (SUBTERRANEO)

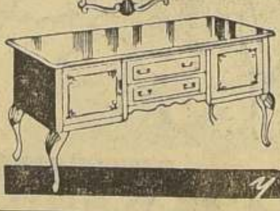

OFRECE: dormitorios, comedores, muebles de cocina, livings modernos, muebles sueltos Normando, Chippendale, Reina Ana y ...
FACILIDADES DE PAGO
y también sin pie

TOALLAS
Todos los tipos. Precios de fábrica.
CHAQUETONES para playa
FELPUDO toalla para chaquetones
CHALES de toalla, novedad para playa
FRAZADAS, trapeadores - Castilla
DEPOSITO FABRICA TEXTIL RENCA
Mac Iver N.o 94 Esquina Moneda

Una revancha muy esperada

Partizán quiere demostrar esta noche que es mejor que Colo Colo

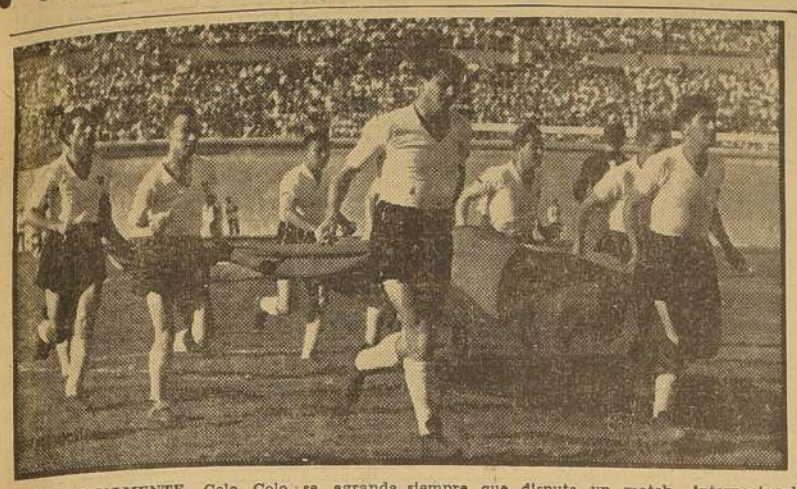

TRADICIONALMENTE Colo Colo se agranda siempre que disputa un match internacional. Cuando le ganó uno a cero a Partizán, no cumplió una de sus mejores performances. Lo que quiere decir que si bien es cierto que el cuadro yugoeslavo debe rendir mucho más en la revancha de esta noche, lo propio cabe esperar de nuestro campeón, que presentará el mismo equipo que ganó la semana pasada. Es un partido grande por donde se le mire. La nota gráfica reproduce la entrada al campo de juego del conjunto chileno en ocasión del debut de Partizan.

ARBITRO: Mr. CHARLES LYNCH

La reunión internacional de esta noche en el Estadio Nacional se iniciará a las 18.30 horas, con el match de Unión Carmen con Dep. Ochagavía; a las 19.30 horas, divisiones especiales de Colo Colo y Green Cross y a las 20.30 horas, intermedias de Colo Colo y Green Cross.

Los precios son: galerías $ 60; tribunas bajo la marquesina $ 300; tribunas presidenciales $ 500; tribunal laterales, $ 100.

Los equipos del match de fondo, anunciado para las 22 horas, se alistarán de la manera siguiente:

PARTIZAN.— Stojanovich; Klaich y Cholic; Belin, Tchaycowsky y Pajevic; Mihailovic, Milutinovich, Zebec, Bobek y Herceg.

COLO COLO: Escutti; Farías y J. Campos; Peña, Sáez y E. Robledo; Aranda, Cremaschi, J. Robledo, F. Campos y Bello.

La dirección del match estará a cargo del referí inglés, Mr. Charles Lynch, conceptuado como uno de los mejores "pitos" de cuantos actúan en el fútbol argentino.

JUEGAN A LAS 22 HORAS

COLO COLO y Partizán disputan esta noche en el Estadio Nacional, una revancha que ha logrado suscitar un interés realmente extraordinario. Se recordará que en su debut, hace seis días, el conjunto visitante —el mejor de su país y uno de los más calificados del fútbol europeo— cayó derrotado por un tanto contra cero frente al mismo rival. Fue aquella una performance de valía indiscutible la que cumplió el campeón profesional de 1953, toda vez que a pesar de que Partizan se presentó algo disminuido por obra de un viaje largo y fatigoso, aparece de su falta de aclimatación, los antecedentes y pergaminos de su vencido confieren jerarquía a quien lo derrota, cualquiera sean las circunstancias.

Como es fácil colegir, el match nocturno de hoy tiene un doble motivo de atracción: Colo Colo quiere y necesita ratificar su triunfo anterior, al paso que Partizan pretende con toda lógica borrar ese contraste con una performance que se ajuste a su jerarquía. Y puede lograrlo, porque con lo que mostró en el debut, a lo que hay que agregar ahora un estado físico superior, reúne los atributos necesarios para alzarse con un triunfo frente a nuestro campeón. Los yugoeslavos son buenos jugadores, dominan la pelota, conocen las tácticas de juego y las dominan. En conjunto, es una fuerza armónica, bien orientada y que en la plenitud de sus medios físicos —como será hoy— puede dar cuenta de cualquier rival.

Si Colo Colo gana otra vez, es seguro que le saldrá una invitación para ir a jugar a Buenos Aires a un triangular organizado por Racing. Vale decir, que el team blanco saldrá al campo de Ñuñoa con una sola consigna: ganar. Durante la semana la preparación del conjunto se ha mantenido en forma sostenida y su alineación será la misma del primer encuentro. Las dudas que existían sobre Fernando Campos se disiparon totalmente en esa oportunidad con la labor de indudable mérito que cumplió el ex defensor de Wanderers.

Hay todavía una nota más de atracción: dirigirá el match el juez británico, Mr. Charles Lynch, traído especialmente desde Buenos Aires, a pedido de Partizan. El arbitraje de Iglesias en el otro partido no convenció a nadie, de manera que ahora con el "pito" británico las cosas tendrán que ser absolutamente normales y ganará realmente el mejor.

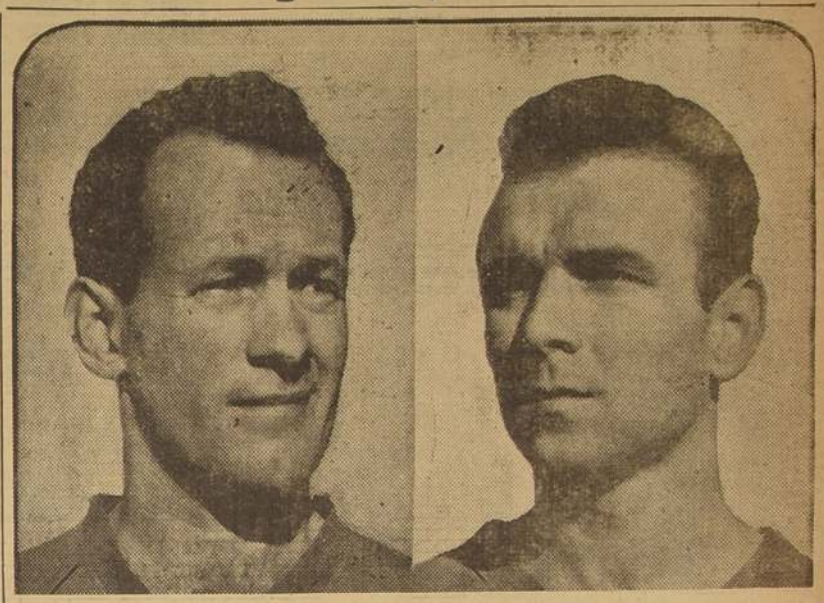

BUENOS DEFENSORES.— Chaykovsky y Belin, integrantes de la defensa de Partizán, el excelente conjunto yugoeslavo, que esta noche cobra la revancha a Colo Colo, su vencedor del debut. Chaykovsky y Belin, figuran entre los buenos defensores del vicecampeón de Yugoeslavia. El partido de esta noche en el Estadio Nacional ha despertado un interés extraordinario, y que se justifica plenamente.

SALUDOS

A la nómina de instituciones y personas que nos han enviado gentiles saludos y buenos deseos de próspero Año Nuevo, debemos agregar —correspondiéndoles en la misma forma— los siguientes:

—Del presidente del Club de Deportes Colo Colo, don Antonio Labán; de don Rafael Salazar Ch., Jefe de Control de la Asociación Central de Fútbol; del Comité Cadete del Club de Deportes Universidad de Chile; de la directiva del Club Gimnástico Esmeralda; de la directiva de la Sección Cadetes de Colo Colo; de la directiva del Club de Deportes Gilberto Guardia; del árbitro profesional, don José Luis Silva; desde Viña del Mar; del as automovilístico Tito Fernández; de don Héctor Benaprés, Gerente del Club Ferrobadminton; del presidente de la rama de Natación de la "U" don Isaac Froimovich; de don Augusto Ovalle Claro, ex propietario del diario "El Imparcial"; del ex crack automovilístico, José Pérez; de don David Alegría Méndez; de don Guido Cornejo Jiménez; de Oscar Cremer, volante internacional chileno; del ex crack basquetbolístico internacional Rafael Salamovich; del árbitro de boxeo don Rafael Nahmias; de Abelardo Siré, campeón profesional de boxeo; del promotor de boxeo don Luis Simonet; del corredor automovilístico, Raúl García; del campeón pluma de Chile, Manuel Castillo; del manager de boxeo, Sabino Villarroel, y del presidente de la Federación Ciclista de Chile, don Francisco Caro.

UNIVERSIDAD CATOLICA VIAJO AYER A LIMA.— Por El Interamericano de Panagra, ayer viajaron a Lima los integrantes del primer equipo de fútbol de la Universidad Católica, más refuerzos de otros clubes, que sostendrán una serie de encuentros en varios países de Centro y Sud América. La delegación, integrada por 24 personas, fue despedida en Los Cerrillos por dirigentes deportivos y numeroso público.

BOXEO NACIONAL LLAMRA A 30 PUGILES PARA FORMAR LOS DOS EQUIPOS QUE ENVIA A MENDOZA

Los dirigentes del boxeo nacional ya están preocupados de la formación de dos equipos que se enviarán a Mendoza con motivo de las fiestas de la Feria de Las Américas que se efectuará en febrero en la capital cuyana.

Previamente hicieron los cálculos relacionados con los gastos que provocará la formación de dos equipos de acuerdo con las bases manifestadas por la Federación Argentina. Por de pronto, la Federación Nacional deberá llamar a treinta aficionados entre los que se consultan a varios de provincias que cuentan con ciertos méritos para integrar el equipo de novicios, los que serán concentrados a fines del presente mes en un lugar que oportunamente se determinará.

Obvio sería decir que la preparación de dos equipos irrogará un enorme gasto, por cuanto deberá contratarse los servicios de dos entrenadores, y de un preparador físico para la concentración, además de la compensación de salarios de todos los pugilistas, pasajes a Santiago y uniformes completos para el viaje a Argentina.

En el seno de la Federación, especialmente en el ánimo del presidente, don Carlos Klockmann, existe el propósito bien intencionado de estimular a algunos elementos provincianos para que concurran a la concentración como púgiles preseleccionados, aun cuando deberán cotejarse en dos reuniones selectivas que se efectuarán en el Teatro Caupolicán, probablemente en la segunda semana de febrero, ya que la competencia en Mendoza se realizará a fines de febrero. La intención de estimular a elementos de provincias será muy bien recibida por las directivas que siempre creen en el centralismo. Seguramente que muchos serán doblegados por hombres más experimentados y de mejor técnica, y serán precisamente los ganadores quienes deban integrar los dos equipos; no obstante, éste sería un gran aliciente para los muchachos porque si pierden frente a púgiles que realmente son superiores, y ellos mismos lo reconocen, guardan la íntima satisfacción de haber sido llamados a una preselección, al paso que los dirigentes de sus respectivas asociaciones se sentirán felices de haber sido tomados en cuenta, porque incluso, sus muchachos algo aprenden durante el período de concentración, especialmente aquellos aficionados noveles que cuentan con aptitudes para la práctica de este deporte; pero que en provincias carecen de una enseñanza más completo por falta de profesores.

DOTADO DE ESA MADERA especial de los cracks, Atilio Cremaschi se transforma siempre en gran animador de Colo Colo, en los lances internacionales. Esta noche tendrá una nueva ocasión de demostrarlo en el match que el campeón de 1953, juega con Partizán.

Cadetes de los albos veranean en Llo-Lleo

La colonia veraniega de los jugadores cadetes de Colo Colo, partirá el lunes al balneario de Llo Lleo, desde la Estación Central, a las 8 horas. Se recomienda a los jugadores que deberán encontrarse en la Estación, antes de la hora indicada.

Prueba de ciclismo hará Audax Italiano

La rama ciclista de Audax Italiano, ha organizado para mañana una competencia por caminos, por el campeonato interno del club. La prueba se hará en el camino Santiago a Cartagena, o sea, abarcará más o menos 120 kilómetros.

La partida se dará a las 8.30 horas, desde la secretaría del club, calle Lira N.o 25, y con llegada en la Estación de Cartagena. Las inscripciones se reciben hasta hoy a las 12.30 horas, en Avenida Independencia N.o 215.

GREEN CROSS Y UNION JUEGAN HOY BEISBOL

En la cancha del Estadio San Ignacio, ubicada en Avenida Bilbao 2810, se efectuará esta tarde, a las 16 horas, el encuentro de beisbol entre las novenas de Green Cross y Unión Española, partido que corresponde a la primera fecha de la segunda rueda del torneo oficial.

En sus primeras actuaciones, ambos cuadros ofrecieron un partido interesante, demostrando Unión Española contar con elementos más adiestrados al vencer por 22 carreras a 11; sin embargo, Green Cross, después de este contraste, ha mejorado notablemente en sus compromisos posteriores, de modo que ahora puede convertirse en serio rival para la Unión.

El equipo español ha caído solamente una vez frente a Venezuela, por 11 carreras a 6 en el mejor partido de la temporada pasada, y estuvo cerca del triunfo. Si algunos de sus reservas hubiesen tenido mayor experiencia, seguramente que habrían conseguido la victoria sobre Venezuela que se mantiene invicto.

Los cuadros formarán con los siguientes jugadores:

GREEN CROSS.— Harry Prince, Romualdo Toledo, Aurelio Rodríguez, Rolando Rodríguez, Luis Garrido, Fernando Valarino, Marcos García, Guillermo Castellanos y Carlos Rodríguez.

UNION ESPAÑOLA.— Salvador Jiménez, Carlos Poblete, René Leclaire, Mayne Yehl, César González, Enrique Carvajal, Patricio Debesa, Gilberto Polanco y Ronald Vaca.

Asamblea extraordinaria del Club Deportivo Magallanes

De orden del Sr. Presidente, cito a Asamblea Extraordinaria de socios para hoy sábado 2 de enero de 1954, a fin de tratar la siguiente tabla:

1.o Autorización al Directorio para la venta, hipoteca o permuta de la propiedad del Club ubicada en calle Dieciocho N.o 314 al 324.

2.o Ratificación del nombramiento de varios Directores.

Local: calle Dieciocho N.o 314.

Hora: 18.30 en primera citación, y a las 19 horas, con el número de socios que se encuentre presente.

El Secretario

MUNDIAL DE FUTBOL.—

Paraguayos están muy optimistas para los partidos eliminatorios

ASUNCION, (U. P.)— Con la concentración del plantel seleccionado se ha iniciado la preparación del conjunto que representará a Paraguay en los encuentros eliminatorios del Campeonato del Mundo que comenzará en esta capital el 14 de febrero próximo con el match entre Paraguay y Chile.

La victoria alcanzada por la selección nacional, consagrada por primera vez campeón sudamericano en Lima, le da buenas posibilidades a Paraguay para intervenir, finalmente, en el certamen mundial.

La Liga Paraguaya ha integrado ya el conjunto que actuará en esas competencias, designando a los siguientes jugadores, todas figuras consagradas en el torneo 1953: Guardavallas, Marcelino Vargas y Víctor González; zagueros: Robustiano Maciel, Celso González, Antonio Cabrera, Iván Poisson; medios: Manuel Gavilán, Carlos Arce, Ignacio Colman, Pedro Ortiz, Ireneo Hermosilla; punteros derechos: Manuel Lugo, Hermes González; entrealas derechos: Hilarión Osorio, Luis Lacasa; centro delanteros: José Parodi, Eulogio Martínez; Entrealas izquierdos: Angel Romero, Máximo Rolón; punteros izquierdos: Silvio Parodi, Félix Vásquez.

Como director técnico actuará Vesilio Bartoli, del Club Sportivo Luqueno, que conquistó el campeonato 1953.

El conjunto nacional se enfrentará con el de Chile en su primer encuentro en esta capital, el 14 de febrero, y en Santiago de Chile, en su segundo encuentro, el 21 del mismo mes. Con Brasil se enfrentará en Asunción, el 7 de marzo, y en Río de Janeiro, el 21 de marzo.

En el conjunto seleccionado, los zagueros Maciel y Cabrera, y los delanteros Angel Romero y Silvio Parodi, ya actuaron en el certamen de Lima, en tanto que el guardavallas Vargas, que no actuó en Lima, defendió el arco paraguayo en el Campeonato del Mundo, ya disputado en Brasil. Los demás integrantes son valores nuevos que han descollado en el certamen nacional 1953. Estas jornadas, lógicamente, han despertado gran interés en la afición deportiva, y todo hace pensar que el Estadio del Club Libertad, probable escenario de los encuentros, no podrá contener a la totalidad que se apresuraría a concurrir y que, sin temor a exageración, se calcula en unas 40 mil personas.

FINALIZA TORNEO DE LA "A.D.I.P"

Finaliza hoy el Campeonato de Fútbol de la ADIP. A las 17 horas, en el Estadio Zambrano se enfrentarán los cuadros superiores de Tranvías y Pavimentación, en el único match pendiente de este torneo. El turno de la reunión estará a cargo de Caminos.

La Adip entrará en un corto receso para pronto dar comienzo a sus actividades correspondientes al año 1954.

CLUB DEPORTES FERROBADMINTON

Cítase a asamblea general de socios para el 10 de enero próximo, a las 10.30 horas, en el Teatro Dieciocho.

TABLA

1.o Memoria y balance del año 1953.

2.o Proclamación del nuevo directorio.

3.o Nombramiento de la Comisión Revisora de Cuentas.

4.o Asuntos varios.

EL PRESIDENTE

CARAUNE GANO POR NOCAUT A PACENZA

BUENOS AIRES, (AL).— Atilio Caraune, de 77 kilogramos 200 gramos, conquistó anoche el título de campeón argentino de peso medio pesado, venciendo por nocaut, a la décima vuelta a Antonia Pacenza, de 77 kilogramos 500 gramos, en un match pactado a doce vueltas.

BANCO ESPAÑOL -- CHILE

AUTORIZADO POR DECRETOS SUPREMOS DE 26 DE MARZO Y 19 DE JUNIO DE 1926, DECRETO DE LA SUPERINTENDENCIA DE BANCOS DE 2 DE JULIO DE 1926 Y DECRETOS SUPREMOS DE 23 DE SEPTIEMBRE DE 1935, 10 DE AGOSTO DE 1937, 17 DE ABRIL Y 7 DE AGOSTO DE 1940, 29 DE JULIO DE 1942, 25 DE AGOSTO DE 1943, 17 DE AGOSTO DE 1945 Y 27 DE AGOSTO DE 1947.

CAPITAL PAGADO	$ 150.000.000.—
FONDO DE RESERVA LEGAL	37.500.000.—
FONDO DE RESERVA LEGAL ESTATUTARIO	119.500.000.—
FONDO DE RESERVA ADICIONAL	89.600.000.—
RESERVAS PROVENIENTES DE REVALUACION DEL ACTIVO SEGUN LEYES 9040 y 10343	233.646.342.19

DIRECTORIO:

EMILIO DOMINGUEZ RIELO, Presidente. JOSE PICO MIRO, Vicepresidente.

ALFREDO BARROS ERRAZURIZ, MANUEL BULNES SANFUENTES, JOSE CASTELLA GRANJA, JOSE DACAL, PATRICIO GARCIA VELA, FRANCISCO LACAMARA RUIZ, ANTONINO OSTALE, JOSE OSUNA Y ALBERTO DE LA VEGA.

VALPARAISO (Casa Matriz), SANTIAGO (Of. Principal), VALPARAISO (Almendral), VIÑA DEL MAR, SANTIAGO (Estación), SANTIAGO (Av. Matta); IQUIQUE, ANTOFAGASTA, LA SERENA, COQUIMBO, SAN FELIPE, LOS ANDES, RANCAGUA, RENGO, SAN FERNANDO, CURICO, TALCA, LINARES, CHILLAN, CONCEPCION, TALCAHUANO, LOS ANGELES, ANGOL, TRAIGUEN, VICTORIA, LAUTARO, TEMUCO, VALDIVIA, OSORNO Y PUERTO MONTT

55ª. MEMORIA

QUE EL DIRECTORIO DEL BANCO PRESENTA A LA JUNTA GENERAL ORDINARIA DE ACCIONISTAS EN 16 DE ENERO DE 1954.

En cumplimiento de lo dispuesto por los Estatutos, el Directorio presenta a los señores Accionistas el Balance General de la Institución al 31 de Diciembre de 1953 y la cuenta de Pérdidas y Ganancias correspondiente al ejercicio semestral terminado en dicha fecha.

La utilidad líquida del semestre, deducidos provisiones y castigos, impuestos y gratificaciones asciende a ... $ 30.500.000.—

El Directorio propone dar a esta suma la siguiente aplicación:

Al Fondo de Reserva Estatutario	$ 3.500.000.—
A pagar a los Señores Accionistas un dividendo de $ 18.— sobre 1.500.000 acciones	" 27.000.000.—
	$ 30.500.000.—

Aceptado por la Junta el temperamento propuesto, el capital y las reservas del Banco quedarían en:

CAPITAL PAGADO	$ 150.000.000.—
FONDO DE RESERVA LEGAL	" 37.500.000.—
FONDO DE RESERVA ESTATUTARIO	" 123.000.000.—
FONDO DE RESERVA ADICIONAL	" 89.600.000.—
RESERVAS PROVENIENTES DE REVALUACION DEL ACTIVO, SEGUN LEYES 9040 Y 10343	" 233.646.342.19
	$ 633.746.342.19

Terminan ahora su periodo los Directores señores Patricio García Vela, José Osuna Rodríguez y Alberto de la Vega, de Valparaíso, y los señores Alfredo Barros Errázuriz, Manuel Bulnes Sanfuentes y Francisco Lacámara Ruiz, de Santiago. Corresponde a la Junta reelegirlos o reemplazarlos.

Debe la Asamblea también elegir dos Inspectores en propiedad y dos suplentes, para el examen de las cuentas y balance del semestre en la Oficina Central de Valparaíso, y otros tantos para la Oficina Principal de Santiago.

VALPARAISO, Enero de 1954.

CARLOS CHELLEW G., Secretario

EMILIO DOMINGUEZ RIELO, Presidente

BALANCE AL 31 DE DICIEMBRE DE 1953.

ACTIVO Y SALDOS DEUDORES	Moneda chilena	Equivalente de oro y de monedas extranjeras	Totales
FONDOS DISPONIBLES.			
Caja	$ 232.893.755.06	$ 186.265.20	
Depósitos en el Banco Central de Chile	" 590.325.286.40	" 860.674.16	
Documentos a cargo de otros Bancos (Canje)	" 520.056.540.23		
Depósitos en Bancos comerciales del país	" 50.580.142.81		
Especies y documentos en monedas extranjeras	—.—	—.—	
Depósitos en el exterior:			
a) En Bancos y corresponsales		" 73.448.773.57	
b) En Oficinas del mismo Banco	—.—	—.—	
TOTAL (1)	$ 1.393.855.724.50	$ 74.495.712.93	$ 1.468.351.437.43
COLOCACIONES.			
Deudores en cuentas corrientes:			
a) En virtud de contratos	$ 84.216.527.17		
b) Sobregiros	" 414.615.335.15		
Préstamos.			
a) Mutuos y pagarés:			
1) A no más de 3 meses	" 165.012.600.71		
2) A plazos mayores	" 19.173.800.—		
3) Sin vencimiento fijo	" 19.429.072.20		
b) Préstamos con letra:			
1) A no más de 3 meses	" 576.851.689.77		
2) A plazos mayores	" 2.375.000.—		
3) Sin vencimiento fijo	" 2.904.000.—		
Documentos descontados.			
1) A no más de 3 meses	" 2.490.863.472.64		
2) A plazos mayores	" 21.032.878.07		
Otras colocaciones	" 19.072.451.20		
Avances otorgados al exterior:			
a) A Bancos y corresponsales	—.—	—.—	
b) A Oficinas del mismo Banco	—.—	—.—	
SUMA	$ 3.815.546.826.91		
Deudores por Boletas de Garantía y Consignaciones Judiciales	" 261.291.190.13		
Deudores por Cartas de Crédito, Créditos simples o documentarios		$ 9.244.482.50	
TOTAL	$ 4.076.838.017.04	$ 9.244.482.50	$ 4.086.082.499.54
INVERSIONES.			
Bienes Raíces:			
a) Para el servicio del Banco	$ 321.984.765.30		
b) Aceptado en pago y afectos a realización	" 3.384.935.—		
c) Correspondientes a inversiones permanentes de reservas adicionales	—.—	—.—	
Valores mobiliarios:			
a) Bonos:			
1) Fiscales y municipales	" 1.636.800.—		
2 De instituciones de crédito hipotecario	" 563.441.50		
3) De empresas industriales y otros	1.—		
b) Acciones:			
1) Del Banco Central de Chile:			
18.750 acciones clase B.	" 37.500.000.—		
acciones clase D.			
2) De Almacenes Generales de Depósito	—.—	—.—	
3) Otras acciones aceptadas en pago y afectas a realización			
4) Correspondientes a inversiones permanentes de reservas adicionales	" 60.000.—		
5) Otras acciones adquiridas en virtud de Leyes Especiales			
Otros bienes muebles afectos a realización			
Muebles, instalaciones y útiles	" 15.961.946.99		
TOTAL	$ 380.961.888.79		$ 380.961.888.79
OTRAS CUENTAS DEL ACTIVO.			
Saldos con Sucursales en el país	$ 416.616.949.39		
Operaciones de cambio y varios	" 33.268.106.62		
Intereses por cobrar	" 5.172.933.37		
TOTAL	$ 455.057.989.38		$ 455.057.989.38
OTRAS CUENTAS DEL DEBE.			
Intereses y descuentos	—.—	—.—	
Gastos de administración y varios	—.—	—.—	
Pérdidas del semestre	—.—	—.—	
TOTAL	—.—	—.—	
TOTALES GENERALES	$ 6.306.713.619.71	$ 83.740.195.43	$ 6.390.453.815.14

PASIVO Y SALDOS ACREEDORES	Moneda chilena	Equivalente de oro y de monedas extranjeras	Totales
EXIGIBLE A MENOS DE 30 DIAS.			
Acreedores en cuentas corrientes:			
a) Fisco y reparticiones gubernativas	$ 3.741.648.55	$ 5.624.721.30	
b) Bancos y Banco del Estado de Chile	" 329.205.700.33		
c) Otras instituciones	" 246.693.131.20		
d) Público	" 3.845.394.711.95	$ 2.622.039.88	
e) Sección Comisiones de Confianza	" 6.467.661.11		
Depósitos a menos de 30 días o de plazo vencido:			
a) Bancos y Banco del Estado de Chile	" 106.210.530.20		
b) Otros	" 92.354.524.26	" 25.392.56	
Letras y giros telegráficos a pagar	" 2.350.899.43	" 27.773.60	
Varios acreedores	" 6.571.101.37	" 8.887.503.37	
Saldos inmovilizados Ley 7869	" 1.261.192.27		
Depósito Oro, Exportable Ley 9270		" 860.674.16	
SUMA	$ 4.640.251.100.67	$ 18.048.104.87	
Boletas de Garantía y Consignaciones Judiciales	" 32.209.970.79		
Cartas de Crédito, Créditos simples o documentarios	" 1.922.382.—	" 53.397.524.35	
TOTAL	$ 4.674.383.453.46	$ 71.445.629.22	$ 4.745.829.082.68
EXIGIBLE A 30 O MAS DIAS.			
Depósitos a plazo indefinido renovable	$ 174.438.194.29	$ 105.606.09	
Depósitos a plazo fijo o indefinido	" 1.148.229.98		
Varios acreedores	—.—	—.—	
Saldos inmovilizados Ley 7869	" 30.496.74		
SUMA	$ 175.616.921.01	$ 105.606.09	
Boletas de Garantía y Consignaciones Judiciales	" 258.815.082.83		
Cartas de Crédito, Créditos simples o documentarios			
TOTAL	$ 434.432.003.84	$ 105.606.09	$ 434.537.609.93
OBLIGACIONES CON BANCOS Y CORRESPONSALES.			
Adeudado a Bancos del país:			
a) Al Banco Central de Chile	—.—	—.—	
b) A Bancos comerciales:			
1) A la vista	—.—	—.—	
2) A plazo	—.—	—.—	
Adeudado al exterior:			
a) A Bancos y corresponsales	—.—	—.—	
b) A Oficinas del mismo Banco	—.—	—.—	
SUMA			
Redescuentos vigentes:			
a) Con Banco Central de Chile	$ 347.789.585.83		
b) Con otros Bancos	—.—	—.—	
Deudas hipotecarias a largo plazo	" 238.769.10		
TOTAL	$ 348.028.354.93		" 348.028.354.93
OTRAS CUENTAS DEL PASIVO.			
Saldos con Sucursales en el país		$ 560.848.75	
Operaciones de cambio y varios	" 187.564.771.43	" 11.628.111.37	
Intereses por pagar	" 1.538.693.86		
TOTAL	$ 189.123.465.29	$ 12.188.960.12	" 201.312.425.41
OTRAS CUENTAS DEL HABER.			
Intereses y descuentos	—.—	—.—	
Otras utilidades	—.—	—.—	
Utilidades del semestre	$ 30.500.000.—		
TOTAL	$ 30.500.000.—		" 30.500.000.—
CAPITAL Y RESERVAS.			
Capital autorizado:			
1.500.000 acciones a $ 100.— $ 150.000.000.—			
Menos capital por enterar —.—	$ 150.000.000.—		
Reserva legal	" 37.500.000.—		
Reservas obligatorias, según estatutos	" 119.500.000.—		
Otras reservas varias:			
a) Reserva proveniente de revaluación del Activo, según Leyes 9040 y 10343	" 233.646.342.19		
b) Reservas adicionales	" 89.600.000.—		
c)			
d)			
e)	—.—	—.—	
TOTAL	$ 630.246.342.19		" 630.246.342.19
TOTALES GENERALES	$ 6.306.713.619.71	$ 83.740.195.43	$ 6.390.453.815.14

CUENTAS DE ORDEN

Reavalúos Ley N.o 7144:		
a) Bienes Raíces	—.—	—.—
b) Valores Mobiliarios	—.—	—.—
c) Otros Bienes Muebles	—.—	—.—
Obligaciones de Directores y Empleados: (2).		
a) Directas	$ 3.619.686.76	
b) Indirectas	" 475.438.19	
Valores mobiliarios de propiedad del Banco y afectos a garantías: (3).		
a) A favor del Superintendente de Bancos	" 563.441.50	
b) Prendas constituídas a favor de acreedores del Banco		
Deudores por garantías otorgadas y Créditos Abiertos	" 4.631.042.17	$ 53.801.814.38
Bienes administrados en calidad de Comisiones de Confianza	" 151.054.800.—	
Deudores por documentos endosados por el Banco	—.—	—.—
Valores en custodia	" 1.026.056.313.07	$ 5.800.568.82
Valores y letras en garantía	" 759.167.710.54	" 7.385.737.20
Documentos en cobranza	" 2.271.818.604.37	" 63.579.306.98
TOTAL	$ 4.217.387.038.51	$ 130.567.427.38

Capitales adicionales provenientes de Reavalúos Ley N.o 7144		
Obligaciones de Directores y Empleados contabilizadas en las "Colocaciones"	$ 4.095.126.66	
Valores mobiliarios de propiedad del Banco afectos a garantías y contabilizados en las "Inversiones"	" 563.441.50	
Responsabilidades del Banco para retornos de exportaciones y créditos vigentes	" 4.631.042.17	" 53.801.814.38
Responsabilidad del Banco por Comisiones de Confianza	" 151.054.800.—	
Responsabilidad del Banco por endosos de documentos		
Depositantes de Valores en Custodia	" 1.026.056.313.07	" 5.800.568.82
Depositantes de Valores y letras en garantía	" 759.167.710.54	" 7.385.737.20
Depositantes de documentos en cobranza	" 2.271.818.604.37	" 63.579.306.98
TOTAL	$ 4.217.387.038.51	$ 130.567.427.38

(1) Además, $ 68.273.800.— en documentos aptos para completar el encaje legal y contabilizados en las "Colocaciones".
(2) Contabilizadas y englobadas en las "Colocaciones".
(3) Contabilizados y englobados en las "Inversiones".

CUENTA DE PERDIDAS Y GANANCIAS

COMPRENDE EL PERIODO ENTRE EL 1.o DE JULIO Y EL 31 DE DICIEMBRE DE 1953.

DEBE

Intereses pagados y por pagar	$ 16.680.290.09
Sueldos, gratificaciones, imposiciones a fondos de previsión, etc.	" 237.770.722.40
Remuneración al Directorio	" 720.000.—
Contribuciones	" 13.032.045.21
Comisiones, Cambios, Arriendos, otros gastos de Administración, Castigos y Provisiones	" 34.475.078.88
UTILIDAD LIQUIDA	" 30.500.000.—
	$ 333.178.136.58

HABER

Intereses percibidos y por percibir	$ 224.734.016.18
Comisiones, Cambios y otras utilidades varias	" 108.444.120.40
	$ 333.178.136.58

LUIS PINTO CHAVEZ, Contador General (Registro N.o 7797).

CARLOS CHELLEW GONZALEZ, GERENTE GENERAL.

SEÑORES ACCIONISTAS:

Nos complacemos en poner en vuestro conocimiento que, en cumplimiento de lo prescrito en el Artículo 42 de los Estatutos del Banco, hemos practicado el arqueo de la Caja y la revisión de los valores depositados en Custodia y Garantía, en la Oficina Central del Banco Español-Chile, pudiendo constatar que todo está enteramente conforme.

Procedimos también a revisar minuciosamente las obligaciones que forman la cartera de la misma Oficina, y nos es grato dejar constancia de que, a nuestro juicio, están debidamente garantizadas, guardando absoluta conformidad con los respectivos saldos del Libro Mayor.

ELEODORO A. RODRIGUEZ ROJAS. VALPARAISO, 31 de Diciembre de 1953. EUSTAQUIO BILBAO ZUMARRAGA.

SEÑORES ACCIONISTAS:

En nuestro carácter de Inspectores de Cuentas de la Oficina de Santiago del Banco Español-Chile para el actual semestre, nos complacemos en informarles que, practicado el correspondiente arqueo de Caja y el examen de los valores depositados en Custodia y Garantía, hemos podido comprobar que todo guarda conformidad con los respectivos saldos del Libro Mayor.

También hemos revisado las diversas cuentas y obligaciones que componen su cartera, y nos es grato expresarles que este examen no nos ha merecido observaciones.

SANTIAGO, 31 de Diciembre de 1953.

FELIX MARTINEZ GODES.

BANCO de A. EDWARDS y Cía.

SUCESORES DE A. EDWARDS Y CIA.
SUCESORES DE AGUSTIN EDWARDS OSANDON
ESTABLECIDO EN 1846

CAPITAL	$ 80.000.000.—
FONDO DE RESERVA LEGAL (COMPLETO)	" 20.000.000.—
FONDO DE RESERVA ADICIONAL	" 60.350.000.—
FONDO PARA FUTUROS DIVIDENDOS	" 4.321.460.76
RESERVA PROVENIENTE DE REVALUACION DEL ACTIVO SEGUN LEYES 9040 Y 10343	" 20.518.302.38

DIRECTORES

Presidente, AGUSTIN R. EDWARDS. Vicepresidente, RICARDO E. SEARLE.
CYRIL C. KIMBER, ARTURO LYON EDWARDS, JULIO MENENDEZ PRENDEZ, JORGE K. C. OLDFIELD, GUSTAVO OLIVARES, NICANOR SEÑORET, COLIN O. SHEARER

CONSEJERO DEL BANCO
GUSTAVO OLIVARES C.

OFICINA DE VALPARAISO
JUAN SCHRODER, Gerente.
EDMUNDO LOIS, GUILLERMO BIGGS, Subgerentes.

OFICINA DE SANTIAGO
RAFAEL PRIETO, Gerente.
ROBERTO A. De FERARI, MARCOS CIFUENTES, Subgerentes.

INSPECTORES DE CUENTAS
EDUARDO B. BUDGE. FERNANDO COUVE.

OCTOGESIMA MEMORIA

QUE COMPRENDE EL PERIODO ENTRE EL 1.o DE JULIO Y EL 31 DE DICIEMBRE DE 1953.

SEÑORES ACCIONISTAS:

De acuerdo con lo prescrito en los Estatutos, el Consejo de Administración presenta el Balance al 31 de Diciembre de 1953, y la Cuenta de Ganancias y Pérdidas correspondiente al semestre que acaba de terminar.

La utilidad del semestre, después de efectuar castigos y provisiones, y rebajadas participaciones y gratificaciones según acuerdos tomados, asciende a ..... $ 8.501.140.49

Para la que proponemos la siguiente distribución:

Repartir a los señores Accionistas un dividendo de $ 8.— por acción	$ 6.400.000.—
Destinar a Fondo de Reserva Adicional	" 2.000.000.—
Para futuros dividendos (Fondo de Accionistas)	" 101.140.49
	$ 8.501.140.49

Aceptada la distribución propuesta, los Fondos del Banco quedarán como sigue:

CAPITAL	$ 80.000.000.—
FONDO DE RESERVA LEGAL (Completo)	" 20.000.000.—
FONDO DE RESERVA ADICIONAL	" 62.350.000.—
FONDO PARA FUTUROS DIVIDENDOS	" 4.422.601.25
RESERVA PROVENIENTE DE REVALUACION DEL ACTIVO SEGUN LEYES 9040 Y 10343	" 20.518.302.38
	$ 187.290.903.63

Con fecha 31 de Julio de 1953 quedó perfeccionado el aumento de capital del Banco acordado en la Junta General Extraordinaria de Accionistas celebrada el 11 de Noviembre de 1952. Se operaron en aquella fecha distintos traspasos de fondos, en virtud de los cuales el capital del Banco quedó en $ 80.000.000.—, el Fondo de Reserva Legal en $ 20.000.000.—, el Fondo de Reserva Adicional en $ 45.350.000.—, el Fondo para Futuros Dividendos en $ 4.321.460.76 y la Reserva Proveniente de Revaluación del Activo (según Leyes 9040 y 10343) en $ 20.518.302.38 y se emitieron y entregaron a los señores Accionistas, libres de pago, las 400.000 acciones adicionales de valor nominal de $ 100.— cada una, correspondientes al aumento de capital operado.

La Dirección del Banco ha tenido como norma efectuar provisiones de fondos para hacer frente a posibles quebrantos en la Cartera de Colocaciones de la Institución. Considerando que ésta se encuentra bien garantizada y haciendo uso de la autorización concedida por la Junta General Ordinaria de Accionistas de fecha 7 de Julio de 1953, el Directorio acordó en el curso de este semestre traspasar la cantidad de $ 15.000.000.— al Fondo de Reserva Adicional, con cargo a las provisiones acumuladas a que se ha hecho referencia.

Terminan su período los Directores señores Julio Menéndez Prendez, Gustavo Olivares Cosulich y Nicanor Señoret Silva. Corresponde a la Junta reemplazarlos o reelegirlos por un período ordinario de tres años hasta el 31 de Diciembre de 1956.

Corresponde también a la Junta el nombramiento de Inspectores de Cuentas.

VALPARAISO, Diciembre 31 de 1953.

EL DIRECTORIO.

BALANCE DEL BANCO DE A. EDWARDS Y CIA.

AL 31 DE DICIEMBRE DE 1953.

ACTIVO Y SALDOS DEUDORES	Moneda chilena	Equivalente de oro y de monedas extranjeras	TOTALES
FONDOS DISPONIBLES:			
Caja	$ 41.719.586.25	$ 13.643.586.—	
Depósitos en el Banco Central de Chile	217.861.897.86	1.287.075.99	
Documentos a cargo de otros Bancos (Canje)	191.166.942.81		
Depósitos en Bancos Comerciales del país	26.658.860.72		
Especies y documentos en monedas extranjeras			
Depósitos en el exterior:			
a) en Bancos y Corresponsales		85.096.480.35	
b) en Oficinas del mismo Banco			
TOTAL (1)	$ 477.407.287.64	$ 100.027.142.34	$ 577.434.429.98
COLOCACIONES:			
Deudores en cuentas corrientes:			
a) en virtud de contratos	$ 10.091.173.86		
b) Sobregiros	219.544.518.11		
Préstamos:			
Mutuos y Pagarés.			
a) a no más de 3 meses	207.593.228.08		
b) a plazos mayores	15.063.500.—		
c) sin vencimiento fijo	2.040.000.—		
b) Préstamos con Letras			
1) a no más de 3 meses	271.420.452.34		
2) a plazos mayores	4.709.000.—		
3) sin vencimiento fijo			
Documentos Descontados:			
a) Letras Descontadas	255.784.046.15		
1) a no más de 3 meses	1.464.526.—		
2) a plazos mayores			
Otras Colocaciones	8.666.345.05	$ 1.280.659.60	
Avances otorgados al exterior:			
a) a Bancos y Corresponsales			
b) a Oficinas del mismo Banco			
SUMA	$ 996.376.789.59	$ 1.280.659.60	
Deudores por Boletas de Garantía y Consignaciones Judiciales	66.498.668.74		
Deudores por Cartas de Créditos, créditos simples o documentarios	3.673.630.80	105.447.737.48	
TOTAL	$ 1.066.549.089.13	$ 106.728.397.08	$ 1.173.277.486.21
INVERSIONES:			
Bienes Raíces:			
a) para el servicio del Banco	$ 52.000.000.—		
b) aceptado en pago y afectos a realización			
c) correspondientes a inversiones permanentes de reservas adicionales $ 1.530.000.—	2.276.598.59		
Valores Mobiliarios:			
a) Bonos:			
1) fiscales y municipales			
2) de instituciones de crédito hipotecario	1.580.420.75		
3 de empresas industriales y otros	191.502.64		
b) Acciones:			
1) del Banco Central de Chile: 8.000 accs. Clase B	20.771.694.56		
2) de Almacenes Generales de Depósito			
3 otras acciones aceptadas en pago y afectas a realización			
4) correspondiente a inversiones permanentes de reservas adicionales $ 12.765.710.10	11.393.361.29		
5) Otras acciones adquiridas en virtud de Leyes Especiales			
Otros bienes muebles afectos a realización			
Muebles, instalaciones y útiles	12.149.664.83		
TOTAL	$ 100.363.242.66		100.363.242.66
OTRAS CUENTAS DEL ACTIVO:			
Saldos con Sucursales en el país	$ 10.344.888.61	$ 3.656.900.08	
Operaciones de Cambio y varios	42.808.106.62	3.531.728.30	
Intereses por cobrar	4.699.067.80		
TOTAL	$ 57.852.063.03	$ 7.188.628.38	65.040.691.41
OTRAS CUENTAS DEL DEBE:			
Intereses y descuentos			
Gastos de Administración y varios			
Pérdida del semestre			
TOTAL			
TOTALES GENERALES	$ 1.702.171.682.46	$ 213.944.167.80	$ 1.916.115.850.26

PASIVO Y SALDOS ACREEDORES	Moneda chilena	Equivalente de oro y de monedas extranjeras	TOTALES
EXIGIBLE A MENOS DE 30 DIAS:			
Acreedores en cuentas corrientes:			
a) Fisco y Reparticiones Gubernativas	$ 1.944.297.08		
b) Bancos y Banco del Estado de Chile	71.688.777.26		
c) Otras Instituciones	183.308.227.66		
d) Público	992.336.065.64	$ 41.414.492.56	
e) Sección Comisiones de Confianza			
Depósitos a menos de 30 días o de plazo vencido:			
a) Bancos y Banco del Estado de Chile	1.114.933.16		
b) Otros	53.247.394.70	1.069.871.19	
Letras y Giros telegráficos a pagar	66.556.25		
Varios Acreedores	7.279.079.16	21.572.639.90	
Saldos inmovilizados Ley 7869	162.026.07		
Depósitos Oro Exportable Ley 9270		1.244.169.28	
SUMA	$ 1.311.147.356.98	$ 65.301.172.93	
Boletas de Garantía y Consignaciones Judiciales	19.572.098.81		
Cartas de Crédito, créditos simples y documentarios	3.673.630.80		
TOTAL	$ 1.334.393.086.59	$ 65.301.172.93	$ 1.399.694.259.52
EXIGIBLE A 30 O MAS DIAS:			
Depósitos a plazo indefinido renovable	$ 24.659.400.49		
Depósitos a plazo fijo o indefinido	1.100.645.95		
Varios Acreedores			
Saldos inmovilizados Ley 7869	10.443.69		
SUMA	$ 25.770.490.13		
Boletas de Garantía y Consignaciones Judiciales	68.247.181.06		
Cartas de Crédito, créditos simples y documentarios		$ 125.948.432.86	
TOTAL	$ 94.017.671.19	$ 125.948.432.86	219.966.104.05
OBLIGACIONES CON BANCOS Y CORRESPONSALES:			
Adeudado a Bancos del país:			
a) al Banco Central de Chile			
b) a Bancos Comerciales:			
1) a la vista			
2) a plazo			
Adeudado al exterior:			
a) a Bancos y Corresponsales			
b) a Oficinas del mismo Banco			
SUMA			
Redescuentos vigentes:			
a) con Banco Central de Chile	$ 12.484.459.—		
b) con otros Bancos			
Deudas Hipotecarias a largo plazo			
TOTAL	$ 12.484.459.—		12.484.459.—
OTRAS CUENTAS DEL PASIVO:			
Saldos con Sucursales en el país			
Operaciones de Cambio y varios	67.389.359.59	$ 22.694.562.01	
Intereses por pagar	196.202.46		
TOTAL	$ 67.585.562.05	$ 22.694.562.01	90.280.124.06
OTRAS CUENTAS DEL HABER:			
Intereses y Descuentos			
Otras utilidades			
Utilidad del semestre	$ 8.501.140.49		
TOTAL	$ 8.501.140.49		8.501.140.49
CAPITAL Y RESERVAS:			
Capital autorizado:			
800.000 accs., a $ 100.— $ 80.000.000.—			
menos capital por enterar "	$ 80.000.000.—		
Reserva legal	20.000.000.—		
Reservas obligatorias según Estatutos			
Otras reservas varias:			
a) Reserva proveniente de revaluación del activo, según Leyes N.os 9040 y 10343. $ 20.518.302.38			
b) Adicional " 60.350.000.—			
c) Futuros Dividendos " 4.321.460.76			
	85.189.763.14		
TOTAL	$ 185.189.763.14		$ 185.189.763.14
TOTALES GENERALES	$ 1.702.171.682.46	$ 213.944.167.80	$ 1.916.115.850.26

CUENTAS DE ORDEN

Reavalúos Ley N.o 7144:			
a) Bienes Raíces			
b) Valores Mobiliarios			
c) Otros Bienes Muebles			
Obligaciones de Directores y Empleados (2)			
a) Directas	$ 2.336.783.29		
b) Indirectas			
Valores Mobiliarios de propiedad del Banco y afectos a garantías (3)			
a) a favor del Superintendente de Bancos	593.515.—		
b) prendas constituidas a favor de acreedores del Banco		$ 48.670.033.15	
Deudores por garantías otorgadas y créditos abiertos			
Bienes administrados en calidad de Comisiones de Confianza	482.569.118.16		
Deudores por documentos endosados por el Banco			
Valores en Custodia	1.279.125.685.65		
Valores y Letras en Garantía	223.161.022.99		
Documentos en Cobranza	131.639.332.07	9.211.007.41	
TOTAL	$ 2.119.425.457.16	$ 57.881.040.56	$ 2.177.306.497.72

Capitales adicionales provenientes de Reavalúos Ley N.o 7144			
Obligaciones de Directores y Empleados contabilizadas en las "Colocaciones"	$ 2.336.783.29		
Valores Mobiliarios de propiedad del Banco afectos a garantía y contabilizados en las "Inversiones"	593.515.—		
Responsabilidad del Banco para retornos de exportaciones y créditos vigentes		$ 48.670.033.15	
Responsabilidad del Banco por Comisiones de Confianza	482.569.118.16		
Responsabilidad del Banco por endosos de documentos			
Depositantes de Valores en Custodia	1.279.125.685.65		
Depositantes de Valores y Letras en Garantía	223.161.022.99		
Depositantes de Documentos en Cobranza	131.639.332.07	9.211.007.41	
TOTAL	$ 2.119.425.457.16	$ 57.881.040.56	$ 2.177.306.497.72

(1) Además, $ 10.293.500.— en documentos aptos para completar el encaje legal y contabilizados en las "Colocaciones".
(2) Contabilizadas y englobadas en las "Colocaciones".
(3) Contabilizados y englobados en las "Inversiones".

CUENTA DE GANANCIAS Y PERDIDAS

QUE COMPRENDE EL PERIODO ENTRE EL 1.o DE JULIO Y EL 31 DE DICIEMBRE DE 1953.

DEBE		HABER	
Intereses pagados y por pagar	$ 4.432.875.38	Intereses percibidos y por percibir	$ 55.573.732.63
Sueldos, Honorarios, Gratificaciones e Imposiciones a Fondos de Previsión	" 38.787.346.56	Arriendos, Comisiones y otras entradas varias	" 18.917.294.24
Remuneración al Directorio	" 798.391.—		
Contribuciones	" 6.106.746.49		
Comisiones, Arriendos, Gastos de Administración y otras salidas varias	" 15.864.526.95		
UTILIDAD LIQUIDA	" 8.501.140.49		
	$ 74.491.026.87		$ 74.491.026.87

Valparaíso, 31 de Diciembre de 1953.
Hemos examinado los libros de Contabilidad, hallándolos en perfecto orden.
EDUARDO B. BUDGE, FERNANDO COUVE S.,
Inspectores de Cuentas.

FLORENCIO GANDARA G.,
Contador Reg. N.o 11381.

JUAN SCHRODER C.,
Gerente.

NOTICIAS DEL COMISARIATO DEL HIPODROMO CHILE

Se autorizó los retiros de Germancito y Colachita en la 1.a carrera. Se ordenó el retiro de Juan Alba y Agramante y se multó en $ 500 a los preparadores Daniel Miranda e Ignacio Duque. Se autorizó también el retiro de Camonte.

PRIMERA CARRERA.— Reclamaron C. Benavides (La Quintrala) contra A. Urrutia (Dama del Mar) y E. Saavedra (Fender) contra M. Guerrero (Chimbarongo) por cargar en los 900 metros y en la curva. Desestimados.

Dieron cuenta: G. Retamal que Muy Gentil no respondió; y A. Díaz que Very Good se negó a correr, suspendiéndose a este caballo por 2 meses. El Juez de Partida suspendió a Fender por 4 reuniones. Se autorizó a A. Urrutia para correr a Marly y se multó en 500 a B. Sandoval por no presentarse. Se autorizó a L. A. Paredes para correr a Dañina y se multó en $ 500 a O. Chamorro por no presentarse. Se autorizó a M. Maturana para correr a Mirasol y se multó en $ 500 a L. Pérez por dar doble compromiso de monta.

Se ordenó el retiro de La Altruista y se multó en $ 500 a T Herrera por no presentarla.

TERCERA CARRERA.— Reclamaron M. Maturana (Corona Real) contra S. Allende (Tabernera) por molestarlo con la huasca a 200 metros de la meta; A. Núñez (Carlitos) contra J. Aravena (Mañera) y S. Allende contra Maturana por cargar a la llegada. Se multó en $ 300 a S. Allende por reclamar sin fundamento.

Dieron cuenta: R. Ledesma que Zino no se empleó y su preparador que no quedó conforme con su carrera. Se suspendió a Corona Real por 8 reuniones por indócil para partir y se notifica al de Zino que lo adiestre para partir. Se autorizó a A. Urrutia para correr a Medallón y se multó en $ 500 a O. Olivares por no presentarse.

CUARTA CARRERA.— Reclamaron Jl. González (Genético) contra C Giráldez (Dura Lex) y éste contra U. Gaete (Rulengo) por cargar en los primeros 200 metros. Se multó en $ 300 a C. Girález.

A. Urrutia dió cuenta que Medallón no respondió. Se ordenó el retiro de Jamestown en la 10.a Carrera por prescripción veterinaria.

QUINTA CARRERA. — Reclamaron M. Maturana (Mirasol) contra L. Jara (Berlín) y contra M. Guerrero (Honfleur) y Jara contra Guerrero por cargar en los 900 metros; y Guerrero contra R. Cornejo (Montecoral) contra L. Pérez (Belcha) por cargar a 150 metros de la meta. Desestimados. Se autorizó a J. F. Orellana para correr a Angolino y se multó en $ 500 a R. Madariaga por no presentarse. Se presentó el preparador de Dura Lex a dejar constancia que no quedó conforme con su carrera.

SEXTA CARRERA. — Reclamaron M. Guerrero (Eden Rock) contra J. Pizarro (Peruano) por cargar en los 600 metros; y éste y S. Allende (Heidelbis) contra R. Cornejo (Kaifás) por cargar a 200 metros de la meta. Casuales. El Juez de Partida suspendió a Angolino por 4 reuniones.

SEPTIMA CARRERA.— Reclamó A. Díaz (Marjo) contra L. Espinoza (Mikado) por abrirlo en los 800 metros. Se multó a Espinoza en $ 300.

Dieron cuenta: L. Espinoza que Mikado no respondió al final; y C. Giraldez que Cabotín reventó en sangre.

Se notifica a los preparadores que en el futuro no se admitirá certificados veterinarios otorgados por la Clínica del Club Hípico que excusan el retiro de sus caballos, pues de acuerdo con el nuevo Reglamento sobre esta materia, tales certificados deben ser otorgados por Veterinarios de la Institución donde va a actuar el caballo.

OCTAVA CARRERA. — Dieron cuenta: Jn. González que Pildorín no respondió; y S. Allende que Dongil mañoseó en las primeras distancias. Se autorizó el retiro de Colbert en la 9.a Carrera.

NOVENA CARRERA. — Reclamó U. Gaete (Bromuro) contra L. A. Paredes (Kabila) por cargar en los 1.200 metros. Desestimado.

R. Parodi dió cuenta que Rialto no se empleó; y el preparador de Bromuro que no quedó conforme con su carrera. Se cita a J. A. Arenas para el domingo próximo después de la 4.a Carrera. Se autorizó a L. Pérez para correr a Ranchillo y se multó en $ 500 a E. Saavedra por no presentarse. El Juez de Partida suspendió a Rialto por 4 reuniones e indultó a Harry.

Se llamó al preparador O Becerra y al jinete A. Urrutia para que explicaran las carreras de Invicta del 20 de diciembre y la hecha hoy. Oídas sus explicaciones, se acordó multar en $ 3.000 al preparador Becerra por no haberse presentado la vez anterior a dejar constancia que no estaba conforme con la carrera de su yegua; y en 1.000 a A. Urrutia por no haber dado cuenta de los contratiempos que tuvo durante la carrera.

DECIMA CARRERA.— N. Pavisic dió cuenta que no quedó conforme con la conducción de Pompilio. Llamado su jinete S. Allende manifestó que no pudo cumplir las instrucciones de correr más adelante como eran éstas por no haberle respondido. Se dejó en observación las futuras carreras de Pompilio.

Las suspensiones aplicadas en esta reunión a los caballos, rigen desde hoy.

Por llegar últimos, se suspendió por 4 reuniones a Very Good, El Adicto, Antagonista, Plaza, Insecto, Cabotín, Campero, Kabila y Ranchillo.

Llegadas de los handicap.
7.a Carrera: Calabour fácil.
10.a Carrera: Barcelonés fácil.
Demás Carreras: exigidos.

Kaifás ganó el primer clásico del año

Kaifás conquistó la victoria en los 2.000 metros del primer clásico del año el Premio Año Nuevo, con una recompensa de 150 mil pesos al primer, pero que decidió el primer premio —21 millones— de la lotería combinada con esta carrera. El mulato descendiente de Roldán, se hizo del triunfo en tierra derecha final y sin mayor dificultad derrotó por cuerpo y medio a Heidelbis. El ganador estaba cotizado favorito y tuvo buena conducción de Ramón Cornejo.

DETALLES DE LA PRUEBA.— Eden Rock, con su característica velocidad tomó la delantera, cortándose dos cuerpos sobre Peruano, quedando en su siga Heidelbis, mientras Angolino, que volvió a sus viejas mañas de partir mal, se ubicaba en la última línea. Se pasó en este orden frente a la raya por primera vez.

En la recta opuesta Eden Rock se distanció hasta cuatro cuerpos, delante de Peruano, pero cerca de los 800 metros el pensionista de Sánchez había descontado ventajas, mientras Kaifás que había venido corriendo muy retrasado ganaba terreno en forma notoria.

Sobre la curva final, Peruano doblegó al puntero y entró con ventaja a la recta donde recibió el rápido y fulminante ataque de Kaifás, el cual sin mayor dificultad logró pasar al frente para defenderse en los últimos metros del amago que hizo Heildelbis por darle alcance. La raya de sentencia, sorprendió a Kaifás cuando superaba por cuerpo y medio a Heidelbis, mientras Peruano mantenía el tercer lugar a dos cuerpos, delante de Garufa y Fatiche. Ultimo, Angolino.

Dama del Mar, Corona Real, Fanny Boy, Mirasol, Calambour, Argelina e Invicta, ganaron los handicaps sobre 1.400 metros

Resultados generales de la reunión palmeña

Por el triunfo de Dama del Mar se resolvió la primera carrera del año, 6.a serie, del handicap Aureola, sobre 1.400 metros.

La carrera se formalizó con Omer Pashá a la punta, perseguido por Fingida, Supetar, Dama del Mar y Cueca, en tanto, Very Good se ubicaba en la última línea, como consecuencia de haber partido mal. El puntero no pudo distanciarse gran cosa y Fingida con Dama del Mar no tardaron en presionar sobre el hijo de Omer Emeth, que cerca de la curva ya dio señales de fatiga.

En tierra derecha, Dama del Mar, que venía con más bríos que sus rivales no tardó en dominar la situación y sin mayor esfuerzo consiguió poner ventajas sobre sus rivales, alcanzando la raya con dos cuerpos de diferencia a su favor, sobre Fingida, la cual aventajó por igual distancia a Omer Pashá. Cuarta se clasificó Cueca, delante de Chimbarongo y Fender. Ultimo, Very Good.

TERCERA CARRERA.— Corona Real hizo suya la tercera carrera de la mañana, 7.a serie del handicap Aureola, sobre 1.400 metros.

Tabernera se lanzó al frente seguida de cerca por El Llanero, Mañera, Marly y Corona Real, con Zino, cuya largada fue mala, en el último lugar. La pensionista de Quinteros siguió en posesión de dos cuerpos de ventaja sobre El Llanero y sin otro cambio se corrió hasta los 900 metros, donde el favorito alcanzó a la puntera y se distanció dos cuerpos sobre ella, quedando tercera Corona Real.

En tierra derecha, Tabernera volvió a la carga y recuperó sus posiciones, más no pudo hacer frente al avance de Corona Real que con grandes bríos pasó al frente y terminó ganando por dos cuerpos a la hija de Esperanto. Tercero entró Odry, delante de Heroísmo, El Llanero y Marly. Ultima, Antagonista.

CUARTA CARRERA.— Fanny Boy se impuso en la cuarta carrera, 5.a serie del Premio Aureola sobre 1.400 metros.

La Belle se largó al frente, cortada sobre Syfe, en cuya siga quedaron Varoli, Temperante, Fanny Boy, Medallón y Jalés, con Plaza al fondo. A los 300 metros corridos, Syfe apuró y dejó atrás a La Belle, mientras Fanny Boy quedaba tercero, no lejos de los anteriores.

En tierra derecha, Fanny Boy presentó lucha al hijo de San Francisco, al cual pudo dominar cerca de la raya, terminando por aventajarlo en la meta por un cuerpo. Tercero a pescuezo, se clasificó Varoli, delante de La Belle, Medallón y Rulengo. Ultimo, Plaza.

QUINTA CARRERA.— Casi de extremo a extremo ganó Mirasol la carrera sobre 1.800 metros, handicap ascendente, corrido en quinto lugar.

A poco de entrar en acción el lote, Mirasol se definió al frente, seguido por Berlín, Hawaiana, Fol y Belcha, con Insecto a la retaguardia. En este orden se pasó frente a la meta por primera vez y al enfrentar la recta opuesta, el puntero habíase distanciado tres cuerpos sobre Berlín y Hawaiana que se empeñaban en seguirle el paso, mientras Fol y Belcha se mantenían a la expectativa.

Se corrió en esta forma hasta el tramo de entrecodos, donde apuraron Berlín y Hawaiana, alcanzando al puntero, logrando rebasarle su línea por breve trecho. En efecto, poco antes de la curva final, Berlín y Hawaiana que corrían en una línea aventajaban por medio cuerpo a Mirasol, pero éste no tardó en reaccionar y más adelante, esto es en los comienzos de tierra derecha, recuperó definitivamente sus posiciones.

En los tramos finales, el hijo de Huemul, accionando con mucha seguridad consiguió anular a sus más próximos adversarios terminando el recorrido con dos y medio cuerpos de ventaja sobre Belcha, que era la única que corría en pos del ganador. El tercer lugar lo conservó Hawaiana, delante de Montecoral, Berlín y Honfleur. Ultimo, Insecto.

SEPTIMA CARRERA.— Calambour obtuvo una fácil victoria en la mejor serie del handicap Aureola, sobre 1.400 metros.

A poco de entrar el lote en carrera, se vio, puntear a Mikado, luego a Cabotín, pero a los 200 metros, fue Barbarossa el puntero definitivo, quedando en su siga Calambour, delante de Cabotín, Floriánopolis, Bucanero y Astrónomo, con Zahorí a la retaguardia. El puntero se desprendió hasta tres largos de Calambour y con esa ventaja llegó a la proximidad del último codo, donde su más próximo perseguidor le acortó distancia.

En tierra derecha, Calambour dominó definitivamente a sus adversarios, mostrando en todo momento mejores medios, terminando en la meta con 2 cuerpos de ventaja sobre Florianópolis, que arremetió en los tramos finales. Tercero, a 3|4 de cuerpo, se clasificó Bucanero, delante de Barbarossa, Astrónomo, Zahorí y Mikado. Ultimo, Cabotín.

OCTAVA CARRERA.— De punta a punta ganó Argelina la octava carrera de la mañana, 2.a serie del handicap Aureola, sobre 1.400 metros.

Definidas las posiciones, apareció Argelina en punta, seguida por Electa, en pos de la cual quedaron Nucky, Royal Court, Dongil y Frenético, con Charmanta en el último lugar. La carrera siguió su desarrollo en la forma anotada hasta los 800 metros, altura en que Argelina corría adelantada dos cuerpos sobre Electa y Frenético se había ubicado en tercer lugar, delante de Nucky, y Royal Court.

En tierra derecha, la puntera anuló a sus más próximos enemigos y en última instancia detuvo el postrer avance que ensayó por el lado interior Frenético y al cual dominó a la llegada por cuerpo y medio. Tercera a cabeza, se clasificó Electa, delante de Nucky, Royal Court y Dongil. Ultimo, Campero.

NOVENA CARRERA.— Invicta se impuso desde la partida en la novena carrera de la mañana, 4.a serie del handicap Aureola, sobre 1.400 metros.

A los 50 metros corridos, Invicta se apoderó de la delantera, escalonándose en su siga Chansonette, Salamero, Fresia, con Rialto, al fondo. La puntera comenzó a tomar ventajas sobre sus rivales y se acercó al codo final con no menos de cuatro cuerpos a su favor.

En tierra derecha, la irregular pensionista de Becerra mantuvo a raya a sus perseguidores y terminó el recorrido con medio cuerpo de ventaja sobre Chansonette. Tercera, a dos y medio cuerpos, se clasificó Fresia delante de Palatino y Salamero. Ultima, Kabila.

BARCELONES GANO LA ULTIMA DEL H. CHILE

Barcelonés derrotó por dos cuerpos a Abadán, en la última carrera de la mañana, tercera serie del handicap Aureola, sobre 1.400 metros.

Dada la partida, apareció al frente Suspicaz, seguido de Dingo, Abadán, Pompilio y Barbacue, con Ranchillo en la última línea. El lote llegó en este orden a los 1.200 metros, donde Dingo forzó el tren y pasó al frente, no produciéndose otro cambio hasta la curva final, donde el punterro corría con dos largos de ventaja sobre Suspicaz, en cuya siga se movían Abadán y Barcelonés.

En tierra derecha, Dingo anuló los primeros esfuerzos de sus inmediatos perseguidores; pero frente a las tribunas populares, se advirtió el avance de Barcelonés, el cual, descontando distancia con mucha seguridad, no tardó en quedar a la par con Abadán y Suspicaz, que, a su vez, dominaban al puntero. En los tramos siguientes, Barcelonés, rematando su acción, pasaba al frente; pára terminar la carrera con dos cuerpos de ventaja sobre Abadán. Tercero, a 3|4 de cuerpo, se mantuvo suspicaz, delante de Dingo y Pompilio. Ultimo, Ranchillo.

EL GRAN PRECIO 1952, CUMANA, SALIO DE PERDEDORES AYER

Cumaná, un gran precio en las ventas del año antepasado, logró su primer triunfo en la segunda carrera de la mañana, sobre 1.500 metros.

En cuanto se dio vía libre al lote Cumaná saltó a la vanguardia, quedando segundo Los Morros, delante de Dialecto, Civiqueo, Mozart y El Adicto en el último puesto. Distanciándose hasta dos cuerpos, el hijo de Roi D'Atout, llegó al tramo de entrecodos, donde pasó a perseguirlo Dialecto y sin otro cambio la prueba se presentó en tierra derecha. En este terreno, Dialecto hizo inútiles esfuerzos por alcanzar al delantero, que mostrando en todo momento superioridad, terminó el recorrido con un cuerpo a su favor, delante del hijo de Cockney. Tercero a igual distancia se clasificó Civique, ante de Monje Loco y Los Morros, último, El Adicto.

RESULTADOS GENERALES DE LAS CARRERAS DE AYER EN EL H. CHILE

PRIMERA CARRERA.— (Sexta Serie).— 1,400 metros.— Premio "AUREOLA".—47,000 pesos al primero.—

	G.	P.
1.o DAMA DEL MAR, 60 kilos, por Barranco y Cadeneta, del señor Armando Lab. Jinete A. Urrutia	4492	2548
2.o Fingida, 54; C. Farmer	7863	3916
3.o Omer Pashá, 56; R. Contreras	3051	1653
4.o Cueca, 56,5; J. Escobar	3687	1588
5.o Chimbarongo, 45; M. Guerrero	8497	3903
6.o Fender, 51; E. Saavedra	6535	2888
Supetar 55; R. Cornejo	6742	2836
La Quintrala 55,5; C.Benavides	8174	3414
Muy Gentil 54; G. Retamal	8585	3077
Ult. Very Good 52,5; A. Díaz	4382	1899
	61908	27720

Ganada por dos cuerpos; el tercero a dos cuerpos. —Tiempo: 1.28.— RETIRADOS: Germancito y Colachita.— Preparador: A. Lab.
DIVIDENDOS: $ 105 y $ 27; $ 21 y $ 36.—

SEGUNDA CARRERA.— Premio "ALACRAN". 1,500 metros.— Para potrillos de tres años, nacidos en Chile, no ganadores.— 70,000 pesos al primero.—

	G.	P.
1.o CUMANA, 56 kilos, por Roi D'Atout y Cute Lady, del Stud "Olguita", Jinete R. Parodi	22358	4425
2.o Dialecto, 55; E. Salas	14262	5258
3.o Civique, 55; A. Urrutia	4299	2154
4.o Monje Loco, 52; P. Bustos	10178	4877
5.o Los Morros, 54; R. Contreras	3362	1500
6.o Mozart, 54; M. Maturana	5117	2618
El Barquero 52; M. Araneda	1911	828
Ult. El Adicto 56; J. Orellana	5396	2221
	66881	23677

Ganada por un cuerpo; el tercero a un cuerpo.— Tiempo: 1.34.— RETIRADOS: Belfast, Book Keeper, Don Villa, El Serenito, Intact, Laberinto y Remember.— Preparador: Fdo. Jacial.
DIVIDENDOS: $ 23 y $ 15; $ 14 y $ 20.—

TERCERA CARRERA.— (Séptima Serie).—1,400 metros.— Premio "AUREOLA".—47,000 pesos al primero.—

	G.	P.
1.o CORONA REAL, 55 kilos, por Mac Mahon y Cinta Rosa, del señor Luis Castro, Jinete M. Maturana	7939	3567
2.o Tabernera, 47; S. Allende	10621	4331
3.o Odry, 47,5; M. Araneda	1309	707
4.o Heroísmo, 53,5; E. Saavedra	10983	3558
5.o El Llanero, 50; Edo. Soto	22610	8484
6.o Marly, 54; A. Urrutia	3634	1802
Primoroso 57; R. Contreras	2145	1127
Zino 55,5; J. Escobar	2554	1198
Llorens 55; C. Farmer	2401	1165
Rutilante 53,5; O. Jaña	2300	1257
Mañera 53,5; J. Aravena	5071	2340
Medoc 51,5; L. A. Paredes	4903	2201
Carlitos 45,5; A. Núñez	2063	1067
Ult. Antagonista 49; R. Cornejo	864	384
	79397	33181

Ganada por dos cuerpos; el tercero a dos cuerpos.— Tiempo: 1.28 4/5.— RETIRADO: Bandolero.— Preparador: Luis Castro.
DIVIDENDOS: $ 76 y $ 26; $ 23 y $ 89.—

CUARTA CARRERA.— (Quinta Serie).— 1,400 metros.— Premio "AUREOLA".— 48,000 pesos al primero.—

	G.	P.
1.o FANNY BOY, 54 kilos, por Bloque y Fanny, del Stud "Brasil". Jinete R. Cornejo	18973	6764
2.o Syfe, 57; L. Pérez	22474	7347
3.o Varoli, 49; M. Guerrero	5194	2470
4.o La Belle, 52; M. F. Silva	4577	1718
5.o Medallón, 51é A. Urrutia	10672	5011
6.o Rulengo, 49; U. Gaete	12303	5931
Temperante 55; L. Carrasco	9038	2905
Dura Lex 54,5; C. Giráldez	13755	4122
Guernica 52; G. Retamal	1623	699
Jalés 52; C. Farmer	16876	6388
Massenet 51; Edo. Soto	5337	1965
Dañina 50; L. A. Paredes	6414	2528
Genético 50,6; Jl. González	1086	534
Ult. Plaza 52,5; S. Allende	7888	3412
	136210	53793

Ganada por un cuerpo; el tercero a un pescuezo.— Tiempo: 1.27.— RETIRADOS: La Altruista y Agramante.— Preparador: J. Maldonado.
DIVIDENDOS: $ 55 y $ 22; $ 21 y $ 43.—

QUINTA CARRERA.—Premio "ALNERO".—1,800 metros.— Handicap Ascendente. — 55,000 pesos al primero.

	G.	P.
1.o MIRASOL, 54 kilos, por Huemul II y Miragualy, del señor Carlos Gouet. Jinete M. Maturana	21622	6758
2.o Belcha, 54,5; L. Pérez	18381	7250
3.o Hawaiana, 55; A. Silva	21653	8257
4.o Montecoral, 55; R. Cornejo	14072	4881
5.o Berlín, 46; L. Jara	12512	5504
6.o Honfleur, 47,5; M. Guerrero	17428	3980
Fol 62; Jl. González	9129	3124
Ult. Insecto 48,5; U. Gaete	3940	1274
	114937	41128

Ganada por dos cuerpos y medio; el tercero a medio cuerpo.— Tiempo: 1.53 4/5.—RETIRADO: San Lunes.— Preparador: A. Valenzuela.
DIVIDENDOS: $ 41 y $ 14; $ 14 y $ 14.—

SEXTA CARRERA.— Premio "AÑO NUEVO".—(Clásico).— 2,000 metros.—Premio: 150,000 pesos al primero.

	G.	P.
1.o KAIFAS, 58 kilos, por Roldán y Malda, del señor Antonio Vodanovic. Jinete R. Cornejo	41274	11686
2.o Heidelbis, 47; S. Allende	12608	4010
3.o Peruano, 50; Jn. Pizarro	16540	6138
4.o Garufa, 48; P. Alquinta	23376	7103
5.o Petiche, 47; U. Gaete	13653	5202
6.o Eden Rock, 47,5; M. Guerrero	27075	8624
Ult. Angolino 60; J. Orellana	23767	6348
	158293	49114

Ganada por uno y medio cuerpo; el tercero a dos cuerpos.— Tiempo: 2.05 4/5.— RETIRADAS: Camarée y Campagnolla.— Preparador: A. Vodanovic.
DIVIDENDOS: $ 29 y $ 19, y $ 37.—

SEPTIMA CARRERA.— (Primera Serie).—1,400 metros.— Premio "AUREOLA".—61,000 pesos al primero.—

	G.	P.
1.o CALAMBOUR, 52 kilos, por Tempestuoso y Carlotána, del señor J. A. Arenas. Jinete L. Pérez	26208	8845
2.o Florianópolis, 50,5; M. Guerrero	33040	10995
3.o Bucanero, 48; A. Urrutia	22829	9496
4.o Barbarossa, 55; C. Farmer	6354	1992
5.o Astrónomo, 48; S. Allende	26747	9748
6.o Zahorí, 56; J. Orellana	17948	5657
Marjo 55; A. Díaz	16433	6647
Mikado 55; L. Espinoza	18742	6984
Ult. Cabotín 55; C. Giráldez	16996	4932
	182297	64275

Ganada por dos cuerpos; el tercero a 3/4 de cuerpo.— Tiempo: 1.26 2/5.— RETIRADO: Quecastaño.— Preparador: J. A. Arenas.
DIVIDENDOS: $ 60 y $ 17; $ 16 y $ 17.—

CARRERA DE SALTOS — Premio "MANUEL SOTO".— 3,600 metros.— 40,000 pesos al primero.—

	G.	P.
1.o ABEJON, 72 kilos, por Sahib y Sugar Fly, del Stud "Jacita". Jinete R. Díaz	4498	669
2.o Machiavello, 75; J. Galleguillos	3147	692
3.o Tártaro, 60; E. Bravo	652	326
4.o Cantaclaro, 60; J. Díaz	941	190
5.o Fant. Gris, 80; N. Villarroel	2399	645
6.o Rajadiablo,76; M. Alfaro	613	123
Ult. Trébol 72, A. Quinio	672	156
	12922	2701

Ganada por tres cuerpos y medio; el tercero, lejos.— Tiempo: 4.27.— CORRIERON TODOS.— Preparador: Luis Santos.
DIVIDENDOS: $ 22 y $ 15, y $ 15.—

OCTAVA CARRERA.— (Segunda Serie).—1,400 metros.— Premio "AUREOLA".— 51,000 pesos al primero.—

	G.	P.
1.o ARGELINA, 51.5 kilos, por Trafalgar y Alalba, del Stud "Carlos Patricio". Jinete C. Farmer	24406	8960
2.o Frenético, 54,5; R. Parodi	56465	13942
3.o Electa, 47; M. Guerrero	17078	5740
4.o Nuky, 51; C. Giráldez	32900	12289
5.o R. Court, 49; U. Gaete	20379	7712
6.o Dongil, 47,5; S. Allende	26761	8997
Glinton 55; O. Jaña	5544	1926
Pildorín 54; Jn. González	4295	1858
Charmanta 53,5; Edo. Soto	6231	1883
Código 52; P. Alquinta	17781	6114
Hasparren 49; J. L. Silva	10988	3691
Ult. Campero 53; R. Cornejo	3566	1630
	226394	74742

Ganada por uno y medio cuerpo; el tercero a una cabeza.— Tiempo: 1.26 1/5.— RETIRADOS: Pedal, Harry y Uribarri.— Preparador: O. Becerra.
DIVIDENDOS :$ 71 y $ 21; $ 17 y $ 27.—

NOVENA CARRERA.— (Cuarta Serie).— 1,400 metros.— Premio "AUREOLA".— 48,000 pesos al primero.—

	G.	P.
1.o INVICTA, 48 kilos, por Hajduk y La Barcata, del Stud "Joboca". Jinete C. Farmer	14625	4199
2.o Chansonette, 53; A. Urrutia	18354	6584
3.o Fresia, 51; A. Silva	17115	6081
4.o Palatino, 48; M. Guerrero	26354	9178
5.o Salamero, 54; L. Pérez	31530	9164
6.o Bromuro, 52; U. Gaete	58368	19222
Rialto 53; F. Gatica	38025	12162
Ult. Kabila 48; L. A. Paredes	13803	4799
	218174	71389

Ganada por medio cuerpo; el tercero a dos cuerpos y medio.— Tiempo: 1.26 4/5.—RETIRADOS: San Lunes, Colbert, Camonte y Querido.— Preparador: O. Becerra.
DIVIDENDOS: $ 114 y $ 40; $ 29 y $ 31.—

DECIMA CARRERA.— (Tercera Serie).— 1,400 metros.— Premio "AUREOLA".— 40,000 pesos al primero.—

	G.	P.
1.o BARCELONES, 56 kilos, por Bar El Ghazal y Cantonera, del Stud "Renacimiento". Jinete R. Aguilar	23513	7834
2.o Abadán, 54; G. Retamal	33960	8303
3.o Suspicaz, 47; M. F. Silva	55687	9458
4.o Dingo, 51; A. Urrutia	22366	6586
5.o Pompilio, 53; S. Allende	30373	8132
6.o Barbacúe, 53; R. Cornejo	40006	10387
Ranchillo 51; L. Pérez	11431	3059
	217336	53759

Ganada por dos cuerpos; el tercero a 3/4 de cuerpo.— Tiempo: 1.26 4/5.— RETIRADOS: Jamestown, Españoleto y Juan Alba. —Preparador: A. Valdés.
DIVIDENDOS: $ 71 y $ 26, y $ 25.—

NO BOTE SU TERNO

Franklin 742 — Fono 52596

Pago los más altos precios por ternos y zapatos caballero. Compro toda clase de catres, somiers, colchones y máquinas de coser. VOY A DOMICILIO.

Almacenes MUNDIALES
Catres, marquesas de acero esmaltadas y cromadas
ALAMEDA 2497
ESQ. GARCIA REYES

LEJOS LEJOS
CERCA CERCA
COMPRAR ANTEOJOS NO ES CUESTION DE PRECIO, SINO DE CONFIANZA
Optica Oscar Hammersley
BANDERA 298
Frente Banco Edwards
Casilla 3164
NO CONFUNDA
Atención periódica a provincia.

Casa CLARY
(Atendida por su propia dueña)
Modeladores - Fajas - Sostenes y Cinturett. Fajas abdominales para hombres, sobre medida. Pedidos contra reembolso
STO. DOMINGO 1034
Of. A - FONO. 68096

COBRE ACANALADO
Planchas de 2x0.85 mt.
PRECIO $ 498
Especial para galpones, construcciones livianas. Techumbres en la costa
"COPPERLYT"
Condor 1269 - Fono 62258

RADIOS SIN PIE
METALUX
MONJITAS 843
ENTREPISO

¡Evite los intermediarios!
MALETAS
PORTADOCUMENTOS
etc., Compre directamente en la
FABRICA
MALETERIA MUNDIAL
21 DE MAYO 665

Pianos

IMPORTADOS
PIANOS DE CALIDAD
CONSULTE FACILIDADES
P. GALLYAS
MERCED 617
FONO 33491

CASA ALONSO
ARRIENDO DE SERVICIO PARA BANQUETES
21 DE MAYO 817
FONO 63049
MENAJES

ABOGADO
SANCHEZ DEL POZO
Especialmente asuntos y juicios de matrimonio. Posesiones efectivas, particiones. De 11 a 12.30 y de 17 a 19 horas.
Moneda 1137—Of. 78
FONO 80813

CALZADOS
CREDITOS
DAMAS-CABALLEROS
NIÑOS-BOTAS
CAMISAS-CARTERAS
RELOJES
SAN DIEGO 1889

BLUE JEAN
GRAN SURTIDO, DESDE
$ 150.-
POR MAYOR Y MENOR
Fábrica JULITEX
Bascuñán 102
(ESQUINA)

MODAS Simon

CON $ 300.-
Y A SOLA FIRMA ENTREGA TODA CLASE DE CONFECCIONES
TRAJES SASTRE
CHAQUETON 3/4
VESTIDOS CALLE FLOREADOS y de FIESTA
CREDITOS
SAN ANTONIO 85
(SABADO ABIERTO TODO EL DIA)

VISTASE CORRECTO
SIN PAGAR EL LUJO
MOISES JARA
SASTRE
Especialista en cuerpos difíciles, ofrece a usted
Hechuras finas $ 2.000.—
SAN ANTONIO 15
(ALTOS) FONO 84363

AHORRE 30%.
en vestir sus niños
PECOS BILL en tenida, desde ... $ 170.—
Ternitos slacks, desde 280.—
Camisitas vaqueras, desde ... 175.—
Vestiditos bordados desde ... 270.—
Jardineras en tusor, desde ... 170.—
REEMBOLSOS A PROVINCIAS
"FCA. CHECOSTYL"
Sn. Diego 645 PASAJE MALUJE

REPUESTOS
DE GOMA PARA AUTOMOVILES Y CAMIONES EN GENERAL
Precisión y calidad en gomas de frenos. Mangueras para radiadores. Bujes para amortiguadores y resortes. Pedales. Antirruidos. Pisos. Pisaderas. Especialidad en soportes motor vulcanizados, para marcas europeas y americanas.
MAYOR Y MENOR
Rigoberto Lepe R.
ALAMEDA N.º 2265

CHERE AMIE

MODAS
FORMIDABLE LIQUIDACION DE TEMPORADA
PRECIOS DE COSTO
CREDITOS
SAN PABLO 2351
FONO 85139

Sindicato Profesional de Empleados de Endesa

El Directorio definitivo quedó constituido en la siguiente forma: Presidente, Sr. Hernán Moreno Ruiz; Secretario, Sr. Gastón Hidalgo Stevenson; Tesorero, Sr. Julio Pozo Fernández; Directores: Sres. Arturo Williams Searle y Haroldo Pallamar García.

INTENDENCIA DE SANTIAGO

Expropiación de terrenos con motivo de la construcción del Liceo Experimental DARIO SALAS.

LOTE	PROPIETARIO	SUPERFICIE	VALOR
1	Pedro León Loyola	732.62 m2.	1.912.288
2	Carlos Campos	1.285.27 m2.	3.139.413
3	Blanca Prat	283.88 m2.	876.174
5	Marta Rogers	209.00 m2.	521.400
7	Pedro Charpín	58.00 m2.	110.200

Para reclamar judicialmente de este avalúo, hay un plazo de 20 días contados desde la última publicación.

Santiago Danús Peña
GENERAL DE DIVISION E INTENDENTE DE SANTIAGO

LICEO DE NIÑAS N.o 4

SE CITA A REUNION GENERAL A LOS APODERADOS DEL LICEO DE NIÑAS N.o 4.

Cítase con urgencia a los Padres y Apoderados del Liceo de Niñas N.o 4, a Asamblea General Extraordinaria, para el domingo 3 de enero próximo, a las 10 horas, en el Teatro Princesa (Recoleta N.o 345).

TABLA: Hechos graves que han perjudicado al alumnado, a los Apoderados y al Centro de Padres. Se encarece la asistencia.

EL DIRECTORIO

UNIVERSAL TEXTIL LTDA.
COMPRE DIRECTAMENTE EN LA FABRICA
440 —Irarrázaval— 440
Schantung estampado ... $ 158.—
Lino estampado ... 158.—
Cristal estampado ... 158.—
Seda estampada, desde ... 188.—
Cloqué estampado ... 198.—
Crep Satén ... 168.—
Espumilla ... 98.—
IRARRAZAVAL 440

SASTRERIA
JUAN JOSE JARA
HECHURAS FINAS:
$ 2.000.—
UN CORTE ESPECIAL PARA CADA CUERPO
21 DE MAYO 617
Segundo piso — Local N.o 7
(Edificio nuevo)

CASA Millaray
TUBOS EUROPEOS Y AMERICANOS
al mayor y detalle
ENVIOS CONTRA REEMBOLSOS
REPARACIONES DE RADIOS EN GENERAL
SAN DIEGO 226 FONO 66950

Aviso importante!
SASTRERIA Y CAMISERIA
Athos

OFRECE HECHURAS DE PRIMERA
Además, confecciones y medidas finas, a precios nunca vistos. Concedemos
CREDITOS A 10, 15 Y 20 MESES PLAZO
SABADO ABIERTO TODO EL DIA
MERCED 750

LA CASA DE LOS PIJAMAS

Fabrica de Pijamas y Batas de levantarse, para Señoras, Caballeros y Niños
Ventas directas al público en
HUERFANOS 1165

El Mejor HILO PARA COSER
EN CONOS
UNITAS
INDUSTRIA DE HILOS
SAN DIEGO 1430-TEL 52683

modas LIBERTY

A SOLA FIRMA
10 MESES PLAZO
Ofrece: Abrigos, Trajes-sastre, Vestidos 3/4 Tejidos de punto, Pilotos Ropa interior, etc.
TAMBIEN PARA NIÑITAS

21 de MAYO 617-LOCAL 9

NOVIOS
¡ULTIMA NOVEDAD!
ARGOLLAS
SIN SOLDADURAS
EL PAR, GRABADAS
Oro de 9 quilates ... $ 850.—
Oro de 14 quilates ... 1 300.—
Oro de 18 quilates, ctes. ... 2 200.—
Oro de 18 quilates, Med. ... 2 500.—
Oro de 18 quilates, gruesas ... 2 800.—
Unico fabricante en Chile:
JOYERIA FRANCISCO
BLEIHOLDER
BANDERA 268
Reembolsos, enviando previamente 50 por ciento del valor.

RELOJES SUIZOS
JOYAS FINAS
Compostura de relojes garantizadas
ARGOLLAS
18 kilates, con grabados: $ 1 600.— par
CASA WEISS
MAC IVER 142
Galeria Local 13 - Fono 30684

Modas "SAMY"
Con sólo $ 200.-
Entregamos:
• CHAQUETONES 3/4
• TRAJES SASTRE
• BLUSAS FALDAS
• VESTIDOS CHIC
SECCION NOVIAS

AV. MATTA 1151

Consuerte venció en la especial del Club Hípico

Campanillazo, Paladín, Katja, Tres Chiflones, Coquine, Cosmos y Jaspe se impusieron en las otras pruebas

El mejor sport fue el de la última carrera: $ 136 con 10

Campanillazo logró su primera victoria en la carrera inaugural de la tarde, sobre 1.500 metros.

Vengada, de los últimos puestos, en que arrancó, apuró y se colocó en el grupo, mientras Lawmaker quedaba en punta seguido de Bloqueada Selenio, Laborde y Comoti, en tanto Caletita con El Reflejo corrían en los puestos de retaguardia. En el primer codo, avanzó Bloqueada y dejó atrás a Lawmaker, quedando segundo Selenio, con los demás en grupo más o menos compacto.

Antes del codo final, Selenio relevó del primer lugar a Bloqueada y entró a tierra derecha seguido por Lawmaker, Cucuza y Comoti. Frente a las populares, Cucuza y Comoti avanzaron y se trabaron en lucha por el puesto de honor, mientras Campanillazo, avanzando por la tercera línea atropellaba con bríos incontenibles. En los últimos metros, el nieto de Congreve consiguió quebrar la línea de resistencia de los punteros, alcanzando la raya con un cuerpo de ventaja sobre Comoti, el cual a su vez aventajó por cabeza a Cucuza. Cuarto, Laborde, delante de Selenio Caletita y Lawmaker. Ultimos, Upward y Bloqueada.

TERCERA CARRERA.— Paladín derrotó a Tinta China en la condicional para ejemplares de 3 años ganadores de una carrera.

Tinta China se definió al frente, seguida por Nolasco, en cuya siga se movían Chopin y Paladín, con Bambino al fondo. La puntera pudo distanciarse hasta dos cuerpos sobre sus inmediatos rivales, que siempre actuaban en una línea y con esa ventaja llegó a la curva final.

En tierra derecha la puntera aniquiló totalmente a Nolasco, al cual dobló de correr a correr, pero en los tramos decisivos entró Paladín de refresco y con cierta facilidad le dió alcance y terminó aventajando por un cuerpo a la hija de Treble Crown. Tercero se clasificó Bambino a pescuezo delante de Nolasco. Ultimo Chopin.

CUARTA CARRERA. — Katja conquistó la victoria en la cuarta carrera de la tarde, que correspondía a la 4.a serie del handicap Almendro sobre 1.200 metros.

Incaguasi, Candelilla, Santillano y Culebra, se adelantaron en los primeros tramos, pero Candelilla se definió al frente, seguida a un largo por Incaguasi. Más atrás, se ubicaron Santillano, Culebra, Camonte y Malalhue, con Night Bird al fondo.

Candelilla entró a tierra derecha con apreciable ventaja a su favor, pero pronto recibió el ataque de Incaguasi, que pronto quedó a la par con el puntero, mientras Katja largaba en seguro avance. Cuando Incaguasi dominaba a Candelilla, avanzó Katja que doblegó al pensionista de Segura defendiéndose a la llegada del avance de Camonte al que dominó por cuerpo y medio. Tercero a medio largo, se mantuvo Incaguasi, delante de Night Bird, Malalhue y Santillano. Ultima, Tenacidad.

QUINTA CARRERA.— El favorito Tres Chiflones, derrotó estrechamente a Avezado en la tercera serie del Handicap Altanero II sobre 1.600 metros.

El pique se hizo con Petrarca en punta, seguido por Tres Chiflones que pronto pasó al frente seguido por Mandón, quedando en su siga Avezado, con Tout Seul más atrás y Toledo, último distanciado. El puntero comenzó a tomar vuelo y en el tramo de entrecodos corría con dos largos a su favor, diferencia que luego disminuyó Mandón hasta quedar a las grupas del favorito.

Sobre la curva, cargó Avezado y quedó cerca de los anteriores, pero en cuanto la carrera se planteó en tierra derecha, Tres Chiflones se deshizo de la compañía de Mandón, no demorando en quedar Avezado en persecución del puntero Este, accionando con facilidad consiguió defender sus posiciones hasta cerca de la raya, donde Avezado arremetiendo peligrosamente comprometió las posiciones del pensionista de Breque, el cual solo consiguió a la llegada media cabeza a su favor, delante del hijo de Yelmo. Tercero a tres cuerpos se clasificó Cisneros atropellando tardía y débilmente, Cuarto, Tout Seul, delante de Mandon y Rey Moro. Ultimo, lejos, Toledo.

SEPTIMA CARRERA. — Nueva victoria alcanzó Coquine en la séptima carrera de la tarde, 2.a serie del handicaps Agraria sobre 1.200 metros.

Coquine estuvo por breve lapso adelante, pero luego la pasó Pentagón, quedando más atrás Le Jongleur con Coquine, delante de Royaute y Coreano, y Aberri último. Este orden se mantuvo hasta la entrada de tierra derecha, donde Le Jongleur comenzó a descontar ventajas al puntero y luego le dió alcance. Cuando el pensionista de Segura dominó a Pentagón, surgió Coquine la que bregando con seguridad consiguió amagar las posiciones del nuevo puntero, terminando por darle alcance cerca de la raya final y ganarlo en última instancia por medio cuerpo. El tercer lugar lo conquistó Royaute, a dos cuerpos, delante de Comofiera y Pentagón. Ultimo, Aberri.

OCTAVA CARRERA.— Cosmos derrotó estrechamente a Cronos en la octava carrera de la tarde, 2.a serie del handicap sobre 1.600 metros.

El Zorrito estuvo por breve lapso en punta, siendo de inmediato aventajado por Cronos en cuya siga quedaron Cosmos, Palitroque, Querendona, Lover y El Zorrito, con Acónito a la retaguardia. Más adelante, se colocó tercera Querendona y en esa forma se corrió hasta la zona de la curva final, donde el puntero se mantenía un cuerpo adelante, sobre Cosmos, que actuaba asediado por Querendona.

En tierra derecha, Cronos mantuvo su condición de puntero hasta muy cerca de la meta donde Cosmos, avanzando por el lado interior descontó terreno y sobre la raya logró una cabeza a su favor, sobre el rosillo. Tercero a 3|4 de cuerpo, se clasificó Excelsior, entrando tardíamente. Cuarto, Lord Glanis que también avanzó en los últimos metros. Quinta, Querendona, delante de El Zorrito y último, Palitroque.

JASPE EN LA ULTIMA. — En buena forma se impuso Jaspe en la carrera final del programa 3.a serie sobre 1.200 metros.

Formalizada la carrera, Taitú quedó a la vanguardia seguido de Adversario, Pollín, Usurpadora, Cosechadora, Torcuato, Jaspe y Kimona, con Capataz en el último lugar. El puntero, se distanció hasta dos cuerpos y con esa ventaja entró a la faja decisiva, donde mantuvo sus posiciones hasta que avanzaron Jaspe y Cosechadora. El primero de los nombrados, más efectivo en su acción, logró doblegar al puntero y alcanzar la raya con dos cuerpos de diferencia a su favor, delante de Cosechadora. Tercero a pescuezo, Taitú, delante de Kimona y Adversario. Penúltima, Usurpadora y último, Retamo.

En acción holgada hizo suyo el Premio "Emilio Larraín", sobre 1.200 metros

Resultados generales de la reunión.

Consuerte, potro de 4 años, se impuso en los 1.200 metros del premio "Emilio Larraín", carrera especial con 130 mil pesos de recompensa al ganador. El triunfador hizo el recorrido en 1.11 3|5 ante una concurrencia menos numerosa que la de costumbre.

De los siete anotados primitivamente, desertó Rucue, resultando favorito Brigand, que fue el último en trasponer la raya, realizando su peor actuación de las últimas semanas, lo cual determinó una amonestación de la Junta de Comisarios al jinete que lo condujo, en éste caso, J. Orellana.

DETALLES DE LA CARRERA.— Corrido, que fue largado de los cajones, surgió adelante a los pocos metros, quedando segunda Gironde, la cual traía ventaja sobre Rocío y Consuerte. En esta forma, y con el puntero distanciado dos cuerpos, se corrió hasta la zona del codo final, donde Consuerte pasó al segundo lugar, delante de Rocío Brigand y, al fondo, Mauleón.

En cuanto la carrera se presentó en el tramo derecho, salió Consuerte en busca del puntero al que dió alcance a la altura de las populares, no demorando en dejarlo atrás. El nuevo puntero, actuando con mucha firmeza, neutralizó en los últimos metros el avance final de Gironde, a la que terminó superando por dos cuerpos y medio a la llegada. El tercer lugar, a tres largos, lo mantuvo Corrido, delante de Mauleón. Ultimo, Brigand.

GANO LA PRIMERA HIJA DE FLEXTON QUE HIZO SU DEBUT AYER: TILHUICA

Bajo los mejores auspicios debutó Tilhuica, la primera hija de Flexton que corre en nuestro país. La pensionista del stud El Bosque logró la victoria en acción muy desprendida, confirmando el prestigio de que vienen precedidos los descendientes del famoso padrillo del Haras La Divisa.

La carrera que hacemos referencia era la primera prueba del año, reservada a ejemplares de dos años de edad, habiéndole correspondido actuar en primer término a las hembras. El público hizo favorito a Tilhuica, la cual correspondió en brillante forma.

En las primeras distancias actuaron casi en una línea Cumplidora, Arrancada y Tilhuica, quedando por fin al frente Cumplidora, delante de la favorita, y Arrancada con Chirula más atrás, y Pensacola cerrando el grupo. En la curva, la puntera se vió libre en punta, pero en cuanto la carrera se planteó en tierra derecha, salió Tilhuica en busca de la hija de Roi D'Atout, la cual se defendió por algún trecho, debiendo ceder más adelante a la presión de la pensionista de Breque, la que terminó derrotándola por un cuerpo y medio. Tercera, a tres cuerpos, se clasificó Chirula, delante de Pensacola y Arrancada. Ultima, Quemapoco.

NOTICIAS DEL COMISARIATO DEL CLUB HIPICO

PRIMERA CARRERA.— Se autorizó el cambio de monta de (Bloqueada), la que fué corrida por R. Montoya, en vez de R. Morla, (Selenio) fue corrido por E. Núñez, por haberse accidentado el jinete O. Hermosilla.

Reclamaron: L. Carrasco (El Reflejo) contra J. E. Bravo (Campanillazo), y contra E. Núñez (Selenio), por molestarlo a poco de partir. Desestimados.

SEGUNDA CARRERA.— Se autorizó el cambio de monta de (Arrancada) por excederse en el peso J. E. Bravo. La corrió E. Salas.

Se autorizó el cambio de monta de (Chirula), corriéndola R. Montoya, en vez de J. Atala.

CUARTA CARRERA.— Reclamaron: F. Gatica (Culebra) contra O. Olivares (Santillano) por cargarlo a 150 metros de la llegada; R. Cornejo (Malalhue) contra J. Pizarro (Camonte) por molestarlo en los metros finales. Se suspendió a O. Olivares por una reunión.

Se autorizó el cambio de monta de (Culebra) corriéndola F. Gatica, en lugar de M. Guerrero.

Se multó en $ 200, al jinete R. Montoya, por salir al paseo sin estribar.

SEPTIMA CARRERA.— Se autorizaron los cambios de monta de Aberri y Comofiera, corriendo al primero R. Cornejo en vez de C. Valenzuela, y al segundo, L. Espinoza, en vez de O. Chamorro.

Reclamaron: R. Montoya (Royaute) contra S. Allende (Coquine), por molestarlo al entrar a la recta; S. Allende contra E. Salas (Le Jongleur) por molestarlo en tierra derecha. Se suspendió a E. Salas, por dos reuniones.

Se presentó el preparador, Luis Alvarez, a manifestar que no quedó conforme con la conducción de (Coreano), y además, exhibió el juego hecho.

En la sexta carrera se llamó al preparador Carlos Muñoz y al jinete J. Orellana, para que explicaran la performance de (Brigand). Orellana declaró que el caballo lo notó trabado, y que venía cambiando de mano. Se presentó el propietario de Brigand a expresar que no quedó conforme con la carrera, y exhibió el juego hecho. Se citó al preparador, Carlos Muñoz, para la reunión del domingo próximo.

OCTAVA CARRERA.— Se autorizó el cambio de monta de (Cosmos), conduciéndolo F. Gatica, en vez de M. F. Silva, respetándose a este su porcentaje.

Reclamó F. Gatica (Cosmos) contra R. Montoya (Cronos) por molestarlo en las últimas distancias. Desestimado.

Dió cuenta R. Cornejo (Acónito) que el caballo se enredó al partir, saliendo último.

NOVENA CARRERA.— Se autorizó el cambio de monta de (Kimona), la corrió R. Montoya, en vez de O. Chamorro.

Se ordenó el retiro de (Desesperado) por tener una claudicación que le impide competir, según certificado del Servicio de examen Clínico Previo.

Se suspendió a los jinetes R. Morla, M. Guerrero y O. Valenzuela, por una reunión, por no cumplir sus compromisos para correr Bloqueada, Culebra y Aberri, respectivamente.

Se autorizó el retiro de los siguientes caballos, en vista de los certificados extendidos por el Veterinario Oficial: Glenmore, Huracán, Rucue, Twinkle, Joyel y Chumansera.

Se acordó solicitar a la Clínica que en los certificados emitidos para justificar el retiro de un caballo, se indique también el tiempo en que éste debe estar sin correr, a juicio del Veterinario Oficial.

RESULTADOS GENERALES DE LAS CARRERAS DE AYER EN EL C. HIPICO

PRIMERA CARRERA. — 1,500 metros. — (Condicional).— Premio: 70,000 pesos al primero.—

	G.	P.
1.o CAMPANILLAZO, 55 kilos, por Campanillero II y Vitamina D. del señor E. Escribano. Jinete J. E. Bravo	14095	3955
2.o Comoti, 55; R. Cornejo	8798	3431
3.o Cucuza, 55; A. Poblete	8151	3115
4.o Laborde, 58; L. Espinoza	14889	3300
Lawmaker 51; J. Escobar	2248	663
El Reflejo 51; L. Carrasco	1207	628
Selenio 51; E. Núñez	3325	896
Upward 51; J. E. Rodríguez	1646	962
Bloqueada 52; R. Montoya	278	156
Vengada 52; M. F. Silva	1204	685
Caletita 52; R. Parodi	1905	759
	57744	18547

Ganada por un cuerpo; el tercero a cabeza.— Tiempo: 1.33 3/5.— NO CORRIERON: Caperol, Engañador y Rosando.— Preparador: J. Medina.
DIVIDENDOS: $ 31 y $ 13; $ 14 y $ 14.—

SEGUNDA CARRERA.— 1,000 metros.— Para hembras de dos años.— Premio: 90,000 pesos al primero.—

	G.	P.
1.a TILHUICA, 52 kilos, por Flexton y Theo, del Stud "El Bosque". Jinete R. Parodi	14560	3000
2.a Cumplidora, 52; R. Cornejo	4308	1007
3.a Chirula, 51; R. Montoya	10888	2957
4.a Pensacola, 52; A. Poblete	7757	1786
Arrancada 52; E. Salas	12349	2911
Quemapoco 52; J. Pizarro	9483	2881
	59345	14542

Ganada por uno y medio cuerpo; la tercera a tres cuerpos.— Tiempo: 1. 3/5.—NO CORRIO: Glenmore.— Preparador: A. Breque.
DIVIDENDOS: $ 31 y $ 22, y $ 45.—

TERCERA CARRERA.— 1,500 metros. — (Condicional).— Premio: 70,000 pesos al primero.—

	G.	P.
1.o PALADIN, 52 kilos, por Hipo y Bolivia, del Stud "Yáquil". Jinete J. Escobar	18273	3373
2.o Tinta China, 53; R. Parodi	15161	3248
3.o Bambino, 52; E. Núñez	7525	1606
4.o Nolasco, 52; A. Parada	23062	6603
Chopin 54; J. Aravena	10342	2965
	80363	17795

Ganada por un cuerpo; el tercero a pescuezo. —Tiempo: 1.32 1/5.— NO CORRIO: Huracán.— Preparador: J. Inda.
DIVIDENDOS: $ 34 y $ 20, y $ 21.—

CUARTA CARRERA.— (Cuarta Serie).— 1,200 metros.— Premio: 48,000 pesos al primero.—

	G.	P.
1.o KATJA, 54 kilos, por Afghan G. II y Katuiska, del Stud "Santa Matilde". Jinete P. Flores	28625	10361
2.o Camonte, 57; J. Pizarro	22027	6693
3.o Incaguasi, 50; E. Salas	11616	3606
4.o Night Bird, 54; R. Montoya	14634	4411
Candelilla 56; A. Silva	18077	6274
Santillano 53; O. Olivares	9751	3374
Tenacidad 52; R. Parodi	29219	8458
Malalhue 49; R. Cornejo	9072	1777
Culebra 48; F. Gatica	17195	5367
	180216	50211

Ganada por uno y medio cuerpo; el tercero a medio cuerpo.— Tiempo: 1.13 1/5.— NO CORRIO: Medallón.—Preparador: M. Amaya.
DIVIDENDOS; $ 42 y $ 16; $ 19 y $ 20.—

QUINTA CARRERA.— (Tercera Serie).— 1,600 metros. — Premio: 54,000 pesos al primero.—

	G.	P.
1.o TRES CHIFLONES, 52 kilos, por Barranco y Fastidiosa, del Stud "Pelele". Jinete R. Parodi	68290	18471
2.o Avezado, 48; F. Gatica	28810	7860
3.o Cisneros, 50; M. F. Silva	7401	2818
4.o Tout Seul, 54; L. Espinoza	12694	5761
Petrarca 54; A. Poblete	22495	7574
Rey Moro 51; A. Silva	8647	3246
Mandón 50; R. Montoya	22807	6688
Toledo 45; F. Pizarro	2128	782
	180272	53200

Ganada por media cabeza; el tercero a tres cuerpos.— Tiempo: 1.38.— CORRIERON TODOS.— Preparador: A. Breque.
DIVIDENDOS: $ 20 y $ 12; $ 15 y $ 24.—

SEXTA CARRERA.— 1,200 metros.— (Carrera Especial). — Premio: 120,000 pesos al primero.—

	G.	P.
1.o CONSUERTE, 55 kilos, por Jali y Cocktelera, del señor E. Matte. Jinete E. Saavedra	33124	7762
2.o Gironde, 55; E. Soto	31616	8929
3.o Corrido, 49,5; M. Valenzuela	27768	6751
4.o Mauleón, 45; S. Allende	13496	2771
Brigand 56; J. Orellana	52760	10142
Rocío 49; M. F. Silva	29404	8744
	187368	45099

Ganada por dos y medio cuerpos; el tercero a tres cuerpos.— Tiempo: 1.11 3/5.— NO CORRIO: Rucue.— Preparador: Ern. Inda.
DIVIDENDOS: $ 44 y $ 21, y $ 20.—

SEPTIMA CARRERA.— (Segunda Serie).— 1,200 metros. — Premio: 50,000 pesos al primero.—

	G.	P.
1.o COQUINE, 48 kilos, por Cockney y Alta Cumbre, del señor Gmo. de la Cerda. Jinete S. Allende	41663	12058
2.o Le Jongleur, 49; E. Salas	26523	6586
3.o Royaute, 57; R. Montoya	17321	4162
4.o Comofiera, 57; L. Espinoza	42127	11557
Pentagón 57; A. Silva	33111	7348
Aberri 54; R. Cornejo	19841	4463
Coreano 45; M. F. Silva	21778	6249
	202434	52323

Ganada por medio cuerpo; el tercero a dos cuerpos. —Tiempo: 1.12 2/5.— NO CORRIERON: Brigand y Twinkle.— Preparador: Gmo. de la Cerda.
DIVIDENDOS: $ 37 y $ 19, y $ 26.—

OCTAVA CARRERA.—(Segunda Serie).— 1,600 metros. — Premio: 56,000 pesos al primero.—

	G.	P.
1.o COSMOS, 48 kilos, por Roldán y Cuca, del señor G. Casabonne. Jinete F. Gatica	21706	5530
2.o Cronos, 51; R. Montoya	26356	8647
3.o Excelsior, 57; J. Olivares	18814	5665
4.o Lord Glanis, 52; A. Silva	15813	6395
Lover 53; J. Orellana	12894	4675
El Zorrito 56; R. Aguilar	32905	10069
Acónito 52; R. Cornejo	18823	5702
Palitroque 51; E. Salas	9436	3037
Querendona 51; R. Parodi	60658	14796
	226005	63518

Ganada por cabeza; el tercero a 3/4 de cuerpo.— Tiempo: 1.38.— NO CORRIO: Joyel.— Preparador: R. Celpa.
DIVIDENDOS: $ 80 y $ 27; $ 21 y $ 37.—

NOVENA CARRERA.— (Tercera Serie).— 1,200 metros. — Premio: 48,000 pesos al primero.—

	G.	P.
1.o JASPE, 53 kilos, por Camarino y Joya, del Stud "Botafogo". Jinete L. A. Paredes	15438	3605
2.o Cosechadora, 58; J. E. Bravo	62821	14234
3.o Taitú, 52; R. Parodi	37058	7079
4.o Kimona, 49; R. Montoya	64576	14[illegible]
Torcuato 57; Jn. González	2133	561
Usurpadora 55; J. Olivares	25479	5205
Retamo 54; M. Silva	14977	3412
Pollín 53; C. Benavides	12753	3367
Adversario 51; R. Cornejo	32196	8263
Capataz 51; U. Gaete	6382	1991
	273815	62840

Ganada por dos cuerpos; el tercero a pescuezo.— Tiempo: 1.12 4/5. — Preparador: V. Ramírez.— NO CORRIERON: Desesperado y Chumansera.
DIVIDENDOS: $ 136 y $ 30; $ 15 y $ 19.—

CEMENTERIO GENERAL

Se advierte al público que los nichos situados en Galerías y Pabellones que más abajo se indican, y que a la fecha están vencidos y no fueren renovados dentro de los 15 días siguientes al primer día de esta publicación, serán desocupados de acuerdo con lo dispuesto en el artículo 16 del Reglamento General de Cementerios (Decto. 421 de 14 de abril de 1932).

PABELLON 2.— 211, Pedro Alvarez T. 317, Carmen Herrera A.

PABELLON 7.— 2605, Ernesto Fuentes G. 2631, Eduardo Silva V.

PABELLON 11.— 4828, Ambrosina Gallegullos. 4829, Maximiliano Pizarro. 4885, Jacobo Sulovicz K.

PABELLON 12.— 5608, Inés Cerda V. 5270, Leonor Herrera C. 5377, Fidel Esquivel. 5379, Irene Rojas S. 5724, Rosario Parra G.

PABELLON 13.— 5960, José A. Avila C. 6396, Corina Muñoz. 5972, María Martínez.

PABELLON 14.— 12, Yaima Muñoz R. 37, Mario Valenzuela. 176, Julio Garay P. 226, Olga A. Pizarro V. 459, Filomena Muñoz M. 531, Verónica Carvajal Z. 571, Sergio López A. 575, Leontina Valdés G. 627, Celia Tobar G. 328, Rosa Vargas C. 461, Inés Lobos H.

PABELLON 15.— 843, Pedro Parra G. 855, José Salazar A. 1121, Hortensia Barrera. 1068, Rosa Ortiz. 1128, Juan Vidal.

RECOLETA.— 649, Juana Guajardo. 1068, Abigail Aguirre B. 1072, Violeta Riffo B. 1468, Luis Rivadeneira 1714, Zolia Fontecilla E. 2113, Julia Arancibia 325, Abdulaiem Haleby. 533, Elcira Pohlete B. 721, Mercedes Parada. 1200, Ester Silva. 1514, Hugo Reinera.

GALERIA 1.— 100, Manuel Zúñiga. 181, Adelaida Opazo H. 281, Juana Vera S. 311, Ester Silva S. 312, Ester Echeverría J. 456, Ana Benvenuto J. 599, Ceferina Saavedra. 462, Ana L. Miranda R. 658, Nicanor Vilarroel M. 686, Mercedes Olivares R. 691, Pío Díaz R. 793, Adela Navarro V.

GALERIA 2.— 902, Víctor Castro A. 917, Robustiano Cerro S. 1070, Osvaldo Navarro H. 1098, Arturo Riquelme P. 1099, Margarita Moraga L. 1113, José Donaire N. 1131, Zolia Almarza. 1141, Eliseo Peñaloza G. 1146, Lucrecia Monsalves V. 1149, Filomena Barrios M. 1193, Alfonso Díaz D. 1200, Alfredo Matus E. 1209, Rosalía Cerda R. 1213, Augusto Collio González. 1244, Filimón Briceño. 1281, Roberto Cortés. 1285, Margarita Moya S. 1304, Ducilia Palma de R. 1332, Rosa Torres G. 1344, Ivonne Coll S. 1357, Leonor Quiñones P. 1361, Digna Morales P. 1375, Elsa Ortega R. 1487, María Veloso N. 1554, Herminia Rosales O. 1571, Cristina Medina H. 1602, Julia Ulloa O. 1604, Mercedes Lizama. 1618, Eraclio Carranza L. 1665, Manuel Pizarro P. 1675, Baltazar A. Marambio C. 1692, Juan H. Machuca L. 1898, Juana Quiroz Quiroz O.

GALERIA 6.— 5795, Palmira Guerrero.

GALERIA 7.— 7514, Antonio J. Mancilla. 7556, María Fernández. 6878, Carmela Vásquez. 7532, Luis González.

GALERIA 8.— 11913, Orlando Zamorano. 10213, María Rojas.

GALERIA 9.— 12008, Patricio Rivera M. 12123, Manuel Arroyo R. 12144, Efraín Calzadilla S. 12881, Gustavo Díaz M. 12909, Rosa Cifuentes. 12945, Humberto Campora. 12953, Rufina Soto O. 12991, Rebeca Monje B. 12992, Leticia Berinetti M. 13013, Luis Fuentes M. 13046, Juana Gándara L. 13050, María de la L. Montero. 13062, Raquel Silvera P.

GALERIA 10.— 1400, Alberto Zomow.

GALERIA 11.— 1599, Carmen Severino. 1514, Luis A. Bustamante. 1490, Leontina Palacios. 1651, Bernardo Mora. 953, Delfina Rojas T. 1185, María Valenzuela. 395, Juan Lobos L. 58, María Hourcade. 327, Ana Rementería.

PABELLON 6.— Nicho-bóveda 100, de Delfina Lois de Muñoz.

DESOCUPACION DEL PATIO 20 ADULTOS.— Se pone en conocimiento de los deudos de los fallecidos sepultados en el Patio 20 de Adultos, que esta Administración ha dispuesto que los terrenos en que está ubicado, sean loteados para sepulturas perpetuas de familia, por lo que se hace necesario su desocupación.

SE DA PLAZO PARA EL TRASLADO DE LOS RESTOS HASTA EL 30 DE ENERO DE 1954

NOTA.— En conformidad al Decreto Ley 421, del 14 de abril de 1932, esta publicación se hace durante los 10 primeros días de cada mes y en solo un diario.

ARMANDO VARGAS V., Administrador

31 de diciembre de 1953.

Casa FLUORESCO LE RECUERDA QUE

¡YA ES TIEMPO!

Que Ud. tenga una juguera en su hogar
—Toda clase de jugos.
—Batidos
—Merengues
—Mayonesas.
—Cremas.
—Verduras.
—Cócteles.
Nacionales e importadas.

VENTAS POR MAYOR Y MENOR

REEMBOLSOS A PROVINCIAS

MERCED 754
21 DE MAYO 587 - FONO 33243
32108 - CASILLA 1082

ERNESTO WEIL HUBE,

fabricante de Chuño "NIEVE",

FRUTILLAR,

se complace en anunciar que ha nombrado como Agentes Distribuidores exclusivos para todo el país, a contar del 1.o de enero de 1954, a la

COMPAÑIA DISTRIBUIDORA NACIONAL (CODINA)

SEDERIAS "DIEZ DE JULIO" AVISA

QUE EL LUNES 4 DE ENERO INICIA LA

COLOSAL LIQUIDACION DE CORTES Y RETAZOS

DE SEDAS LISAS Y ESTAMPADAS

FABRICA DE SEDERIAS "DIEZ DE JULIO"

DIEZ DE JULIO 536

(entre Carmen y San Isidro)

AVISO AL COMERCIO

Con motivo de la entrega de la Escuela de Unidades Mecanizadas, se ruega al comercio pasar las cuentas pendientes a la Dirección de la Escuela, hasta el 2 de enero de 1954.

LA DIRECCION

SOLICITA CONCESION DE SERVICIO PRIVADO TELEFONICO Y DE LINEA DE TRANSMISION DE ENERGIA ELECTRICA EN OVALLE

La Empresa Nacional de Electricidad S. A. ha presentado una solicitud pidiendo se le otorgue concesión de servicio privado telefónico y de una línea de transmisión de energía eléctrica, entre la subestación de esa Empresa en Ovalle, y un equipo de radio de frecuencia modulada que se instalará a una distancia aproximada de 765 metros de la subestación.

Estas líneas atravesarán, en su recorrido, la propiedad de don Félix Guerrero en, aproximadamente unos 765 mts. propiedad sobre la que se constituirá servidumbre en conformidad con lo dispuesto en la Ley General de Servicios Eléctricos.

Se hace la presente publicación de acuerdo con lo dispuesto en la ya aludida ley para que en un plazo de 30 días se formulen las observaciones a que hubiere lugar.

EL DIRECTOR GENERAL DE SERVICIOS ELECTRICOS Y DE GAS

Muebles Praga
la más alta calidad
631 MERCED 631

FABRICAS Y MAESTRANZAS DEL EJERCITO

SOLICITA COTIZACIONES DE PRECIOS POR

7.5 Tons. aluminio en lingotes electrolítico.

26 Tons. electrodos de grafito con sus niples de 12" por 72" largo, en cajones.

6 Tons. electrodos de grafito con sus niples de 6" por 60" largo, en cajones.

150 N.o Esmeriles para acero fundido de:

60 piezas de 12"x2", eje 1 1|2"
60 piezas de 14"x2", eje 2".
30 piezas de 16"x2", eje 2" de dureza p. grano 20

1|2 Tons. Ferro vanadio de 45 a 50 o|o de vanadio

4 Tons. Ferro molibdeno de 60 o|o de molibdeno.

1|2 Tons. de Ferro tungsteno de 53 a 55 o|o de tungsteno.

7.500 N.o ladrillos de alta alúmina 42 o|o mínimo, serie de 9"x4 1|2x2 1|2", rectos, cuñas y llaves.

18 Tons. nickel electrolítico en calugas.

1,5 Tons. nickel F. en perdigones.

100 Tons. zinc puro electrolítico en lingotes.

1 Tons. cobre fosforoso con 30 o|o de fósforo, aproximadamente.

1 Tons. de estaño puro en lingotes.

Estas cotizaciones deberán ser enviadas al Jefe del Departamento de Compras en sobre cerrado, y se recibirán hasta el día 8 de enero de 1954, en Avenida Pedro Montt 1606, Santiago. Los precios deberán cotizarse CIF Valparaíso o FOB puerto de embarque.

LA EXPOSICION METALURGICA se clausura definitivamente el Lunes 4 de Enero

Porque gran parte de los artículos serán exhibidos en la Feria de América que se inaugura a mediados de enero.

ASIMET

ULTIMOS 3 DIAS

de la EXPOSICION METALURGICA CHILENA

Abierta sábado y domingo y todos los días de 10 a 24 hrs.

TAURUS Publicidad

Mirtha Carrasco, Humberto Maldonado y Los Baqueanos, son los integrantes del popular conjunto folklórico, "Cantares de Chile", que animaron con muy buen éxito toda la temporada del casino y boite de la Exposición de Industrias Metalúrgicas.

"PIRATA DE LOS SIETE MARES", EN DOS CINES

"Pirata de los siete mares" producción en technicolor de Artistas Unidos servirá para iniciar la temporada del año que recién comienza. Se trata de una de las películas de acción en el mar mejor logradas y que tiene la intervención del galán John Payne con la hermosa estrella Donna Reed, bajo la dirección del famoso Edward Small. Este film se estrena el martes, simultáneamente en los teatros Central y Santa Lucía.

Toda la imaginación de Wells en "La guerra de los mundos": jueves Rex

Toda la fabulosa imaginación de G. H. Wells, y todos los adelantos de la industria cinematográfica, están contenidos en la cinta "La guerra de los Mundos", la escalofriante realización en tecnicolor que relata la invasión de Marte, con todos sus adelantos bélicos, y la impotencia de los habitantes de nuestro planeta, pese a las armas atómicas, quienes en el paroxismo del pánico emprenden una movilización general.

"La guerra de los Mundos", fue adaptado a la radio, por Orson Wells; pero las audiciones produjeron tal pánico que tuvieron que ser suspendidas. Lo mismo ocurrió más tarde en Chile.

"La guerra de los Mundos", con Gene Barry y Ann Robinsonne se estrena el jueves 7 en el cine Rex.

Exito sostenido de una revista en el T. Opera

En sucesión interminable de chistes y carcajadas, "Cipriano Ormeño, Ministro", pone de relieve, además del humor de su autor, Eugenio Retes, la gracia del cuerpo de cómicos más completo de Chile, entre los que se cuenta Gabriel Araya, Eduardo Gamboa, Ester López e Iris del Valle, y la actuación especial de Manolo González, quien después de una exitosa jira por el Perú, pasó a integrar la Compañía de Revistas Bim Bam Bum, que ahora prepara su próximo estreno, titulado "La revista de los éxitos".

"LA GARDENIA AZUL" OCUPARA EL VICTORIA

Hábilmente realizada por Fritz Lang "La gardenia azul" se ha convertido en la mejor película de misterio que nos ha enviado Hollywood en el año que acaba de terminar. Es la trágica historia de una mujer decepcionada, que fue víctima de un engaño, el que le complicó para siempre la vida.

Anne Baxter, Richard Conte y Ann Sothern son las estrellas que protagonizan este drama de Warner Bros, que se exhibirá pasado mañana en el Victoria.

Dramática comedia da Gloria Lynch en CB-82

Todos los días a las 14.30 horas, por los micrófonos de Radio del Pacífico, Gloria Lynch, la primera actriz del teatro, radio y cine está presentando la dramática comedia "El pecado de Lidia Iasinska", que ha encontrado amplia acogida entre los auditores aficionados al radioteatro Secunda a Gloria Lynch, el primer actor y director teatral Eduardo Naveda y un gran elenco.

Ultimas presentaciones revista del Burlesque

HEBERT CASTRO

Actualmente en el escenario del Burlesque, en sus funciones de vermut y noche, se está cumpliendo las últimas presentaciones de la jocosa y exitosa revista "El cantar del año viejo", con un colosal elenco revisteril y con las figuras: Cleopatra, Eglis Nair y Curro de los Reyes, Hebert Castro, Marujita La Sevillana, etc. Para el miércoles próximo esta sala despedirá a tres magníficas estrelas internacionales: Eglis Nair, Curro de los Reyes y Marujita la Sevillana, y además el jueves empezará con sus grandes espectáculos internacionales 1954, presentando a: Dorita Darling, vedette frívola nudista; Solimán, famoso humorista de la magia negra y el preestreno de la satírica revista "El mudo tiene la palabra", con un gigantesco despliegue artístico.

BIEN COMENZARA EL AÑO NUEVO EL T. SAO PAULO

Desde el próximo lunes, el cine rotativo Sao Paulo exhibirá un programa del sello R. K. O. Radio Pictures que seguramente habrá de ser del agrado del público habitué a dicha sala.

En primer lugar se presentará la cinta "Tarzán el temerario" protagonizada por Johnny Weissmuller, el recordado "Rey de la selva", El programa se completará con "Recuerdos de Disney", una selección de los mejores films del gran dibujante.

Emilio Fernández fue el director de "La red"

Emilio Fernández; el director de las grandes obras de la cinematografía azteca, es quién tiene a su cargo una de las mejores realizaciones de este año; "La Red"; premiada en el Concurso Cinematográfico de Cannes como la mejor película dramática realizada en imágenes.

Prescindiendo casi de los diálogos, esta extraordinaria producción nos cuenta la historia de tres personajes primitivos, quienes lejos de toda civilización, y teniendo sólo por testigo al mar, se dejan llevar por una intensa pasión que los domina y los envuelve. Rossana Podestá, la mujer más bella y más sensual, al mismo tiempo que extraordinaria actriz, es la mujer disputada.

"La Red", se estrena el lunes próximo, simultáneamente, en los cines Real y Santiago.

Ultimas de "Cipriano Ormeño Ministro"

MANOLO GONZALEZ

Tocan a su fin en estos días las representaciones de esta extraordinaria revista que hoy cumple 100 representaciones consecutivas, y que tanto ha gustado al público que llena las tres funciones diarias del Teatro Opera, a las 19, 21.30 y 23.15 horas, y con la actuación especial de la vedette más extraordinaria de los últimos años, Rosita Lara, plena de gracia, arte y belleza, de Ilia Kory "El ruiseñor del Perú", Chico Arizona y Manolo González, que en el personaje principal es ovacionado noche a noche.

Continúa el éxito del Ballet Darcy, con las chicas más lindas de Buenos Aires y del cuerpo de cómicos más completo de Chile. La Compañía de Revistas Bim-Bam-Bum, al cumplir en este mes un año de actuaciones en Opera, presentará una revista titulada "Caravana de éxitos", con los cuadros más destacados de las revistas presentadas durante todo el año 1953.

NOTICIAS DE MEXICO

Están filmando las últimas escenas de la superproducción "El gran autor", que protagonizan Lilia del Valle y Pedro López Lagar, bajo la dirección de Alfredo B. Crevenna.

Regresó a México la encantadora y popular actriz Esther Fernández, después de haber cumplido una jira turística por las principales ciudades de Europa.

Volvió de Cuba la actriz y bailarina Ninón Sevilla. Inmediatamente inició la filmación de "Sombra Verde", una superproducción en la que tendrá como galán al astro Ricardo Montalbán.

Rosita Lara debutará hoy en boite Tap-Room

ROSITA LARA

Donna Behar la extraordinaria cantante libanesa que está presentando con éxito el show artístico del Tap Room deberá desde hoy compartir los aplausos del público con la afamada vedette internacional Rosita Lara, que debutará hoy en dicha boite.

CAJA DE PREVISION DE EMPLEADOS PARTICULARES

RECEPCION DE SOLICITUDES DE PRESTAMOS HIPOTECARIOS

Se avisa a los imponentes que a contar desde el lunes 4 hasta el sábado 30 de enero de 1954, ambos días inclusive, la Caja recibirá incondicionalmente en las Secciones respectivas de sus diversas oficinas las solicitudes de los imponentes que deseen optar a un préstamo hipotecario.

Podrá optar a este beneficio el imponente que reúna los siguientes requisitos:

a) Que su antigüedad como imponente no sea inferior a cinco años y que obtenga en conformidad a la Tabla de Prioridades relativa a la operación, un puntaje no inferior a 850 puntos.

b) Que no sea deudor hipotecario de la Caja;

c) Que el servicio del préstamo solicitado no exceda del 40% del promedio del sueldo más las asignaciones por cargas de familia, de que el imponente hubiere disfrutado en los últimos seis meses;

d) Que el monto del préstamo solicitado en caso de edificación sea suficiente conforme al Art. 9.o, y

e) Que no haya adquirido otra casa habitación por intermedio de la Caja.

La Caja sólo podrá conceder préstamos para los siguientes fines:

a) Compra de casas habitaciones, pisos o departamentos recién construídos, en terrenos totalmente urbanizados, y que no hayan sido habitados;

b) Compra de casas habitaciones, pisos o departamentos ya edificados y habitados en ciudades ubicadas en comunas con menos de 10.000 habitantes, según así lo certifique la autoridad competente; o cuando los préstamos sean solicitados, con tal objeto, por imponentes con seis o más cargas de familia, reconocidas por la Caja, cualquiera que sea la ciudad en que se encuentre ubicada la propiedad que se desea adquirir; y

c) Préstamos para edificar casas habitaciones que se ajusten a la Ley N.o 9.135, en terrenos totalmente urbanizados, situados en el departamento en que presta sus servicios el imponente, salvo los casos de excepción contemplados en este Reglamento.

Las solicitudes que se reciban entre el 4 y el 30 de enero próximo, serán ordenadas de acuerdo con el puntaje que corresponda a los solicitantes, dentro de cada una de las Oficinas de la Caja, después de aplicárseles la Tabla de prioridades establecida en el Art. 14.o del Reglamento respectivo.

Las causales determinantes del puntaje serán, para el año 1954, las siguientes:

Antigüedad como imponente.— 50 puntos por cada año completo de antigüedad como imponente posteriores al 30 de abril de 1935, y 100 puntos más en total por la antigüedad anterior a esta fecha.

Cargas de Familia.— 50 puntos por cada una de las primeras seis cargas de familia que causen asignación familiar, y 100 puntos más por cada una de las restantes.

Clase de Operación. — Compra de propiedades, 100 puntos; edificaciones, 200 puntos, y en terreno propio y con el 50% pagado como mínimo, 250 puntos.

Monto del Sueldo.— Por percibir una renta mensual imponible no inferior al sueldo vital respectivo, ni superior a dos veces ese sueldo, 150 puntos.

Si dos o más imponentes optan en conjunto a un préstamo hipotecario, cada uno deberá reunir los requisitos exigidos, y, si así fuere, se calculará el promedio de los puntos que obtengan, con el fin de establecer el puntaje que corresponderá a la solicitud.

LAS CAUSALES DETERMINANTES DEL PUNTAJE SERAN LAS QUE REUNA EL IMPONENTE EL DIA 31 DE ENERO DE 1954; Y NO PODRA OPTAR A UN PRESTAMO HIPOTECARIO EL IMPONENTE QUE NO REUNA, A LA FECHA INDICADA, A LO MENOS 850 PUNTOS.

...El H. Consejo acordará préstamos, hasta por el máximo de su capacidad reglamentario a los imponentes que ocupen en las listas de selección los lugares preferentes equivalentes al número de solicitudes que acuerde tramitar en cada una de las Oficinas de la Caja, después de prorratear entre ellas las disponibilidades totales, en proporción al número de sus imponentes.

El préstamo de fondos generales de la Caja, no podrá exceder de 120 sueldos vitales de la comuna de Santiago.

Las listas de los imponentes a quienes se acuerde préstamo, se publicarán en la prensa de las ciudades de asiento de las respectivas Oficinas de la Caja; y se notificará, además, a cada interesado, por carta certificada, el hecho de habérsele acordado el préstamo, y su monto.

LO ANTERIOR HARA INNECESARIA LA CONCURRENCIA DE LOS INTERESADOS A LAS OFICINAS DE LA INSTITUCION, PARA IMPONERSE DEL ESTADO DE TRAMITACION DE SUS SOLICITUDES, MATERIA SOBRE LA CUAL NO PODRA DARSELES INFORMACION ALGUNA EN FECHA ANTERIOR A LA DE PUBLICACION DE LAS LISTAS RESPECTIVAS.

Los formularios en que deberán extenderse las solicitudes de préstamos hipotecarios están a disposición de los interesados, en las Oficinas de la Caja.

No se recibirá solicitud alguna sin el impuesto fiscal de diez pesos ($ 10), exigido por la ley; y la Caja deslinda, desde luego, toda responsabilidad por los errores en que pueda incurrirse al informarlas, como consecuencia de haberse omitido por los interesados, cualquiera de los datos exigidos en el formulario.

ADVERTENCIAS IMPORTANTES

SE ADVIERTE A LOS IMPONENTES QUE TODAS LAS SOLICITUDES DE PRESTAMOS HIPOTECARIOS QUE SE PRESENTEN ENTRE EL 4 Y EL 30 DE ENERO DE 1954, SE TENDRAN POR INGRESADAS EN UN MISMO ACTO, Y, POR CONSIGUIENTE, NO HABRA ENTRE ELLAS OTRO ORDEN DE PREFERENCIA QUE EL QUE SE LES ASIGNARA DESPUES DE APLICARSELES LA TABLA DE PRIORIDADES.

SE RUEGA, EN CONSECUENCIA, EVITAR PRECIPITACIONES Y AGLOMERACIONES QUE REDUNDARAN OBLIGADAMENTE EN UNA DEFICIENTE ATENCION Y EN MOLESTIAS INJUSTIFICADAS PARA LOS PROPIOS INTERESADOS.

SE ENCARECE TAMBIEN A ESTOS ABSTENERSE POSTERIORMENTE DE CONCURRIR A LA CAJA PARA IMPONERSE DEL ESTADO DE TRAMITACION DE SUS SOLICITUDES, MIENTRAS NO SE PUBLIQUEN EN LA PRENSA LOCAL LAS NOMINAS DE LOS IMPONENTES A QUIENES SE ACUERDE PRESTAMOS.

SE REITERA, FINALMENTE, QUE TODA SOLICITUD QUE NO REUNA LOS REQUISITOS REGLAMENTARIOS, O A CUYO FIRMANTE CORRESPONDAN MENOS DE 850 PUNTOS, SERA DESESTIMADA DE PLANO Y SU PRESENTACION NO REPORTARA AL SOLICITANTE VENTAJA ALGUNA POSTERIOR.

ABSTENGASE, POR TANTO, DE PRESENTAR SOLICITUD, SI NO REUNE LOS REQUISITOS Y EL PUNTAJE MINIMO EXIGIDO.

Santiago, Diciembre de 1953.

EL VICEPRESIDENTE EJECUTIVO.

COMPAÑIA CHILENA DE ESPECTACULOS — CCE — LOS MEJORES PROGRAMAS EN LAS MEJORES SALAS

Rex

EL MEJOR TEATRO DE AMERICA

FONOS: 31143 - 31144 ★ HORARIO: 3 - 6.30 - 9.45.-

TEMPERATURA REGULADA

20th Century Fox presenta en segunda semana a VERA ELLEN y GEORGE SANDERS, en "LA EMBAJADORA" (MENORES)

REAL

FONO 65555

3, 6.30 y 9.45 P. M.

Paramount presenta en 2.a semana a Dorothy Lamour, Bob Hope y Bing Crosby

CAMINO DE BALI (Menores)

SANTIAGO

Paramount presenta en 2.a semana a Dorothy Lamour, Betty Hutton y Charlton Heston en "El espectáculo más grande del mundo". (Men.) Nota: La matinée empezará a las 2.45 P. M.

VICTORIA

FONO 30021

ROTATIVO

1.15, 3.15, 5.15, 7.15 y 9.20

20th Century Fox presenta a Jennifer Jones y Charlton Heston, en

LA FURIA DEL DESEO (Mayores)

PETIT·REX

FONO 31144

Miguel Frank presenta en T.: 7 y N.: 10 P. M., la comedia

PUNTO MUERTO

con María Elena Gertner Kanda Jaque y Norman Day.

PROGRAMA SEMANAL DE RADIODIFUSION DEL INSTITUTO DE EXTENSION MUSICAL

Por las emisoras y horarios que se indican a continuación, se transmitirá el siguiente programa, correspondiente al primer concierto especial para la radiodifusión del año 1954:

COPLAND.— Retrato de Lincoln, para recitante y orquesta.

JUAN ORREGO SALAS.— Concierto para piano y orquesta.

BOHUSLAV MARTINU.— Segunda Sinfonía.

ORQUESTA SINFONICA DE CHILE.
Director: VICTOR TEVAH.
Solista: HERMINIA RACCAGNI.
Recitante: ROBERTO PARADA.

HORARIO:

Sábado, 22.30 horas: CB 82, Radio del Pacífico.
Domingo, 13.45 horas: CB 66, Radio Chilena.
Domingo, 22.30 horas: CB 76, Radio La Cooperativa Vitalicia.
Domingo, 22.30 horas: CB 93, Radio Nuevo Mundo.
Domingo, 22.30 horas: CB 97, Radio Prat.
Martes, 14 horas: CB 57, Radio Sociedad Nacional de Agricultura.
Martes, 15.30 horas: CB 130, Radio La Americana.
Jueves, 15.30 horas: CB 130, Radio La Americana.

En provincias, estos programas se transmiten por Radios del Salitre, de Iquique; Cooperativa Vitalicia, de Valparaíso; Recreo, de Viña del Mar; Rancagua, de Rancagua; Manuel Rodríguez, de San Fernando; Condell, de Curicó; Lircay, de Talca; Cautín, de Temuco; Llanquihue, de Puerto Montt, y La Voz del Sur, de Punta Arenas.

GUIA DEL ESPECTADOR

LOS NUMEROS QUE VAN ENTRE PARENTESIS CORRESPONDEN AL TELEFONO DE CADA SALA

TEATROS

DIEZ DE JULIO (31530).— Vermouth y noche: Compañía de Espectáculos Burlesque.

L'ATELIER (391074). — Compañía de Sylvia Oxman.— Vermouth y noche: "Del brazo y por la calle".

OPERA (30176). — A las 19, 21.30 y 23.15 horas. — Compañía de Revistas Bim Bam Bum: "Cipriano Ormeño, Ministro".

PETIT REX (31144). — Vermouth a las 19 y Noche a las 22 horas. "Punto muerto".

CINES

ALAMEDA (91254).— Rotativo desde las 13 horas: Quo Vadis. Noticiarios. Agregados.
—Mañana matinal a las 11 horas.

ALCAZAR (80122). — Vermouth y noche: A merced de una mujer. Noticiarios.

ALMAGRO (83425). — Rotativo desde las 14 horas: El lunar de la familia, Los tres García. Agregados.

AMERICA (52443).— Rotativo desde las 14 horas: El sable y la flecha, El hombre quieto y La señal del águila.

ANDES (43811). — Rotativo desde las 14 horas: El ladrón de Venecia, Narcótico y Matar o morir.

AUDITORIUM (84688). — Rotativo desde las 14 horas: Canción de amor y Agregados.

ASTOR (392112.— Estado/Huérfanos).— El manto sagrado. Agregados.

AVENIDA MATTA (51455).— Rotativo desde las 16 horas: La impetuosa, El sable y la flecha y María Cristina.

BALMACEDA (88768) — Rotativo desde las 14 horas: El lunar de la familia, Los tres García Agregados.

BANDERA (89111).— Matinée, vermouth: Los líos de Clochemerle.

BAQUEDANO (85050).— Continuado desde las 14 horas: La mentira, Aventura en Río.

BLANCO ENCALADA.— (91787).— Rotativo desde las 14 horas: El hombre quieto, El ladrón de Venecia, Matar o morir. Serial.

BRASIL (80306).— Rotativo desde las 18 horas: Senderos del amor y Honrados a la fuerza.

CAPITOL (89581).— Rotativo desde las 14 horas: Acuérdate de vivir, La señal del águila y El sable y la flecha.

CARRERA (86685). — Rotativo desde las 14 horas: Sevilla de mis ensueños y Madres solteras. Agregados.

CENTRAL (33555).— Matinée, vermouth y noche: Así muere el amor. El hombre y la montaña.

CERVANTES (Bol. 88569).— Rotativo desde las 14 hasta las 22 horas: El pequeño mundo de don Camilo.

CINELANDIA (67532). — Rotativo desde las 13 horas: Moulin Rouge, Agregados y Sinopsis.

CITY (66687). — Rotativo desde las 11 horas: Pluma roja, Noticiarios y Agregados.

CLUB DE SEÑORAS (33550).— Rotativo desde las 14 horas: Sinfonía trágica. Preludio.

COLON (80577). — Rotativo desde las 13 horas: Abbott y Costello en Venus, El colmo de la caradura, Mamá se casa con papá.

CONTINENTAL (60735).— Matinée, vermouth y noche: Lo que se ocultó al mundo.

CHILE (60728).— Rotativo desde las 14 horas: Acuérdate de vivir, Inmaculada y Alma de payaso.

DANTE (494359).— Matinée, vermouth y noche: Historia de tres amores.
—Mañana matinal a las 11 horas.

DELICIAS (91941).— Rotativo desde las 13 horas: El yugo de una pasión, Salomé y María Cristina.

DIECIOCHO (83778).—Rotativo desde las 15 horas: Oliver Twist, Tu amor me guía y Agregados.

EL SALTO (Avenida El Salto 3205). — Rotativo desde las 14 horas: La momia, La loca de la casa y Veneno implacable.

EGAÑA (Los Guindos 5). Vermouth y noche: Los amantes malditos y La bella y la bestia.

EL GOLF (488 y 257).—Vermouth y noche: Los líos de Clochemerle. Noticiarios.

ESMERALDA (64303). — Rotativo desde las 13.30 horas: El colmo de la caradura, Abbott y Costello en Venus y Fusileros de la India.

FLORIDA (34289) — Rotativo desde las 13 horas: Después de la tormenta.

GRAN AVENIDA (Paradero 10. — 52163).— Rotativo desde las 14 horas: Sevilla de mis ensueños y Madre solteras. Agregados.

HOLLYWOOD (43389). — Rotativo desde las 13 horas: Tentación para casadas, El sable y la flecha, Historia de un corazón.
—Mañana matinal a las 11 horas.

IDEAL CINEMA (92188).— Rotativo desde las 14 horas: Allá en el Rancho Grande, Lluvia roja y ¡Ay, Jalisco, no te rajes!

IMPERIAL (51112).— Rotativo desde las 15 horas: El ladrón de Venecia, El sable y la flecha y Cautivos del mal. Serial.

IMPERIO (32627).— Rotativo desde las 13 horas: Sin barrera en el cielo.

INDEPENDENCIA (62702).— Rotativo desde las 14 horas: Un gallo en corral ajeno, Siempre tuya y Jalisco canta en Sevilla.

IRIS (80336).— Rotativo desde las 14 horas: Tres pretendientes, Matrimonio en venta.

ITALIA (41883). —Rotativo desde las 14 horas: El ladrón de Venecia, Narcótico y Matar o morir.

LAUTARO (Carmen Mena 602). — Rotativo desde las 17 horas: El Conde de Montecristo, A precio de sangre y Amar fue su pecado.

LO OVALLE (253 — La Cisterna). Rotativo desde las 15 horas: Sin barrera en el cielo, El hijo de Montecristo y Cautivos del mal.

LO FRANCO (92705) — Rotativo desde las 16 horas: Acuérdate de vivir, Salomé y Sangre en la sierra.

LIBERTAD (86281).— Rotativo desde las 14 horas: El lunar de la familia, Los tres García. Agregados.

LUX (87630). — Rotativo desde las 11 horas: Quo Vadis, Noticiarios y Agregados.

MANUEL RODRIGUEZ (66959) — Rotativo desde las 15 horas: Madres solteras, Sevilla de mis ensueños.

MAJESTIC (50151). — Rotativo desde las 15 horas: La impetuosa, Fiebre de pasión y Abuso de confianza.

MAIPO (Sn. Pablo 4251. — 92363).— Rotativo desde las 14 horas: Sevilla de mis ensueños y Madres solteras. Noticiarios.

METRO (83361).— Matinée, vermouth y noche: Historia de tres amores.

MIAMI (85818).— Rotativo desde las 11 horas: El mago de Oz y Una noche traicionera.

MARCONI (42867).—Rotativo desde las 14 horas: Tres pretendientes, Matrimonio en venta y Noticiarios.

MIRAFLORES (30909). — Rotativo desde las 14 horas: Fusileros de la India y Héroes olvidados. Noticiarios.

MINERVA (91464).— Rotativo desde las 13 horas: Fusileros de la India, Honrados a la fuerza, Más allá del ancho río y Noticiarios.
—Mañana matinal a las 11 horas.

MONUMENTAL (91555). — Rotativo desde las 14 horas: Abbott y Costello en Venus, El colmo de la caradura, Mamá se casa con papá.

NACIONAL (63568).— Rotativo desde las 16 horas: Abbott y Costello en Venus, El colmo de la caradura, Mamá se casa con papá. La isla misteriosa.

NACIONAL (De Puente Alto). — Rotativo desde las 15 horas: Un día con el diablo y Los tres García.

NORMANDIE (87749). — Matinée vermouth y noche: Angel de venganza, Tres mujeres en su vida.

NOVEDADES (94594) —Rotativo desde las 16 horas: En rueda de conquistas, Quiero que me quieras y Bruma de sangre.

ÑUÑOA (43152). — (Cerrado por reparaciones).

O'HIGGINS (86929).— Rotativo desde las 14 horas: El lunar de la familia y Los tres Garcías. Agregados.

ORIENTE (41345). — Vermouth y noche: A merced de una mujer. Agregados.

PALACE OVALLE (José Ureta esquina de Iquique).— Rotativo desde las 15 horas: Ahí vienen los tanques, El hombre de las sombras y El pecado de ser pobre.

PEDRO DE VALDIVIA (43948) — Vermouth y noche: Después de la tormenta.

PLAZA (84714).— Matinée, vespertina, vermouth y noche: "Katia". Noticiarios.

PORTUGAL (34816).— Rotativo desde las 13 horas: Abbott y Costello en Venus, Mamá se casa con papá y El colmo de la caradura.

PRAT (50754).— Rotativo desde las 13 horas: Abbott y Costello en Venus, El colmo de la caradura, Fusileros de la India. La isla misteriosa.

PRINCESA (85205).— Rotativo desde las 14 horas: La fuerza de las armas, La reina de espada, Devoción de mujer y Mi secreto me condena.

PRINCIPAL (30611).— Rotativo desde las 11 horas: Cómicas, Noticiarios Descriptivas, Seriales y Dibujos.

PROVIDENCIA (46073).— Rotativo desde las 14 horas: El sable y la flecha y Tentación para casadas.

REAL (65555) — Matinée, vermouth y noche: Camino de Bali.

RECOLETA (63874) — Rotativo desde las 14 horas: El ladrón de Venecia, Matar o morir y Héroes olvidados.

REGINA (36097).— Vermouth y noche: Así muere el amor. Agregados.

REPUBLICA (93613).—Rotativo desde las 13 horas: Fusileros de la India, Honrados a la fuerza, Más allá del ancho río y Noticiarios.

REX (31143 y 31144).— Matinée, vermouth y noche: La Embajadora. Agregados.

RIALTO (41667) — Rotativo desde las 14 horas: Tres pretendientes, Matrimonio en venta.

ROXY (80809).— Rotativo desde las 11 horas: Puerto siniestro. Agregados.

SAN MIGUEL (51283) — Rotativo desde las 14 horas: Hombre, mujer y pecado, El ladrón de Venecia, Matar o morir.

SANTA LUCIA (36666).— Matinée, vermouth y noche: Diablos del aire. El hombre y la montaña.

SANTIAGO (32888).— Matinée, vermouth y noche: El espectáculo más grande del mundo.

SAO PAULO (Merced 773— ...).— Rotativo desde las 13 horas: Crimen organizado, La mujer del gangster. Sinopsis.

SAN ANTONIO (33665) — Continuado desde las 15 horas: ... Amelia y El muelle de las brumas.

SELECTA (92194). — (Cerrado por reparaciones).

VALENCIA (61557) — Rotativo desde las 14 horas: Allá en el Rancho Grande, ¡Ay, Jalisco, no te rajes! Jalisco canta en Sevilla.

VICTORIA (30021). — Rotativo desde las 13.15 horas: La furia del deseo.

YORK (66687). — Rotativo desde las 11 horas: La isla de las ... Selección de Walt Disney. Agregados.

SANTOS DE HOY
EUFRASINA

SANTOS DE MAÑANA
DANIEL

BOLETIN DEL TIEMPO

MINISTERIO DE DEFENSA NACIONAL

(Redactado a las 20 horas del día 1.o de enero de 1954).—

Se observaron buenas condiciones atmosféricas, con nubosidades locales y parciales en casi todo el territorio.
En el extremo sur y Territorio Antártico se produjeron precipitaciones locales.

APRECIACION GENERAL

Continuará favorable el estado atmosférico, con nublados parciales, especialmente se produzcan algunas neblinas matinales a través de todo el país.
ARICA A COQUIMBO.—Bueno. Nublados locales y parciales. Probables neblinas matinales. Vientos del suroeste y oeste.
ACONCAGUA A MAULE.—Bueno, Nublados locales y parciales. Vientos de regular fuerza del suroeste.
CORDILLERA CENTRAL.— Variable, mejorando.
ÑUBLE A CHILOE.— Bueno. Nublados parciales. Probables neblinas matinales. Vientos fuertes del sur y suroeste.
GUAPO A EVANGELISTAS.— Nublados locales y parciales. Vientos del oeste y suroeste.
PUNTA ARENAS.—Nuboso.
TERRITORIO ANTARTICO.—Variable.

INFORMACIONES DE SANTIAGO

TEMPERATURA DEL AIRE. (Día 1.o). —Máxima: 30,7 grados C. a las dieciséis horas y treinta minutos. —Mínima: 16,0 grados C. a las 3 horas.
HUMEDAD RELATIVA DEL AIRE. (Día 1.o). —Máxima: 83 por ciento a las 6 horas y 30 minutos.—Mínima: 23 por ciento a las 16 horas y 30 minutos.
SOL. (Día 2). —Salida: A las 8 horas y 27 minutos. —Puesta: A las 19 horas y 57 minutos.—
LUNA (Día 2). —Salida: A las 3 horas y 8 minutos. —Puesta: A las 18 horas y 06 minutos.—
FASE: Luna Nueva el día 4.

OFICINA METEOROLOGICA DE CHILE
— Sección Previsión del Tiempo —
(FONO 90752).—

Agencia de "LA NACION"
ROBERTO CARRASCO ORTEGA
Arturo Prat 1561

1.—ALHAJAS, JOYAS.

JOYAS, oro, brillantes compro, pagando los más altos precios. Casa Weiss" Mac Iver 142, (interior), local 13 H-A.

¡NOVIOS! Argollas oro, 14 y 18 kilates, macizas, grabadas, desde $ 1.1000 par. San Diego 780. Relojería Sportman. 31-E.-54.

¡NOVIOS! Para argollas Fábrica Sostin. Nueva York 66. 31-E.-54

NOVIOS, lindas argollas, cinceladas, 18 kilates, $ 2.500 par, compro oro, plata, joyas usadas. Alameda 846. 31-E.-54

7.—ARTICULOS PARA EL HOGAR.

¡VERANEANTES! Colchonería Francesa refacciona colchones domicilio. San Diego 9, fono 86259. 31 E.

CALENTADOR eléctrico. 120 litros, nuevo. Vendo de ocasión. Tratar: Real Audiencia 1170. Fono 50723. 4-E.

ACERO
PLANOS PARA RESORTES
OCHAVADO REDONDO
Y CUADRADO PARA MINAS
OFRECE
S SACK
SAN PABLO 1179
MORANDE 817
V. MACKENNA 1648

8.—ARRIENDOS OFRECIDOS.

DIGNENSE pedirme arrendatarios. Chiloé 1209. 3-E.

13.—COMPRAVENTA.

COMPRO muebles antiguos, cualquier estado, salones, comedores, dormitorios, piezas sueltas, boules, vitrinas, cuadros, porcelanas, lámparas, alfombras, cristales, toda cla se antigüedades. Casa Chilena. Llamar: 80908. 23-E.

FRUTAS a consignación recibo Aida González, Vega Central, Bodega 182-B. 3-E.

16.—DOCUMENTOS EXTRAVIADOS.

HABIENDOSE extraviado libreta N.o 793091, de la Caja Nacional de Ahorros, perteneciente a Josep Smyt B., queda nula por haberse dado aviso. 2-E.

HABIENDOSE extraviado cheque N.o 3029753, serie D, del Banco Sud Americano, queda nulo y sin valor por haberse dado el aviso correspondiente. 2-E.

Fábrica "VADELL"
DESDE $ 2.500.—
REGLAMENTARIAS
Gran surtido en mesas 1|2 match, tipos: intemperie, contra plaque y macizas de una pieza, plegables y desarmables. Ofrecemos para entrega inmediata.
ARTURO PRAT 571 FONO 80788

LA SENDA DE LA Elegancia
EN MEDIDAS Y CONFECCIONES
FINAS
CONDUCE A
SASTRERIA Splendid
BANDERA 771
CREDITOS

FCA. DE MAQUINAS DE AFEITAR
"Gilbertt"
Fabricamos máquinas de afeitar, limas para uñas, pinzas para las cejas, hisopos, mangos cromados, cortauñas, onduladores tipo Marcel, hebillería en general y remaches de cobre y fierro de todos los tipos.
PEDIDOS A
MACUL 2161, SANTIAGO
FONO 91396

CALCETINES
$ 26 - 30 - 32 - 36 - 40 - 45 - 50
Venta mínima: una docena. Fábrica: Bellavista N.o 0503
Hay, además, medias, soquetes, pañuelos, corbatas, etc.
NOTA.— Tranvía 9 lo deja a la puerta. Micros San Francisco-Bellavista, bajándose altura Clínica Santa María.
SABADO ABIERTO TODO EL DIA — TELEFONO 391478
No confundir: Bellavista 0503

Destaque su elegancia...
Modas MARITA
MONJITAS 820 (ANTES AGUSTINAS 826)
Ofrece por $ 300.— a sola firma con entrega inmediata, los últimos modelos en:
TRAJES SASTRE, PALETOS 3|4, VESTIDOS ELEGANTES, GRAN STOCK EN BATAS DE SEDA FLOREADAS Y LISAS.
CREDITOS MONJITAS 820 SABADO ABIERTO TODO EL DIA

Relojería y Joyería "Rosse"
RELOJES DE AFAMADAS MARCAS
Omega, Cyma, Certina, Marvin, Olma, etc.
ANILLOS, PULSERAS, AROS, ARGOLLAS CINCELADAS
TODO EN ORO DE 18 KTES.
Precios justos — Hechuras propias.
BASCUÑAN 67 — FONO 95465
SANTIAGO
CREDITOS

TARZAN — (3821) — ¡A la costa! — Por Edgar Rice Burroughs

RAMONA — Por Lino Palacio

16.—DOCUMENTOS EXTRAVIADOS.

HABIENDOSE extraviado talonario cheque Banco del Estado, sucursal Estación, cta. cte. N.o 11660, del 7033141-151, quedan nulos por haberse dado el aviso correspondiente. 2-E.

HABIENDOSE extraviado cuatro letras de $ 2.500 c|u., giradas por señor Gilberto Pérez V., a favor de señora Julia Brito Lizana, endosadas por señor Baruch Sapotnicki O., vencimiento 21 enero, febrero, marzo y abril 1954, quedan nulas. 2-E.

HABIENDOSE extraviado el cheque N.o 2079189, C E, por $ 10.000, 16|XII|53, Caja Nacional de Ahorros Central, queda nulo. 2-E.

HABIENDOSE extraviado cheques del Banco de Crédito e Inversiones, serie B, 1066542 al 550, quedan nulos por haber dado el aviso correspondiente. 4-E.

17.—DIVERSOS.

SEÑORA NENA
Mentalismo, cartomancia, método exclusivo, naipe inglés. Seriedad, reserva absoluta. Atiende todo el día. Consulta $ 200. Santo Domingo 1688. 6-E.

ZITA, cartomante brasileña, atiende a señoras y caballeros, en Santo Domingo 1312, oficina 13, los martes a viernes, desde 2 a 6 horas. 15 E.

CARTOMANTICA Elisa, consulta martes, viernes. Santa Rosa 1335. 4-E.

18.—EDUCACION.

OTORGO certificados mereciéndolos. Chiloé 1209. 3-E.

"ARMANDINI", Academias especializadas peluquería señoras, caballeros, niños. Antofagasta, Santiago, Concepción. 16-E-54.

EN VACACIONES: estudie corte confección, peinados, permanentes. Diplomas Institutos "Alonso Figueroa". Catedral 1257. También Alameda 2263. 8-E.

EN QUINCE días, vacaciones, aprenda dactilografía "Instituto Moderno", Alameda 2263. 8-E.

SERVICIOS DE URGENCIA

ASISTENCIA PUBLICA:
Central, 69191; Posta 2, 50061; Posta 3, 91011; Ñuñoa; 43360; Providencia, 45671.
BOMBEROS:
Cuerpo de Santiago: Comandancia, Sto. Domingo 978, teléfono 61171.
Cisterna: 1.a Compañía teléfono 166; 2.a Compañía, teléfono 159; 3.a Compañía, teléfono 263.
Conchalí: Teléfono 65675.
Ñuñoa: Teléfono 46207; 1.a Compañía, teléfono 42366; 2.a Compañía 46650; 3.a Compañía, teléfono 160.
Quinta Normal: 1.a Compañía, teléfono 95077; 2.a Compañía, teléfono 90114.
San Miguel: Teléfonos 53020 y 53607.
CARABINEROS:
Prefectura General, 60151.
INVESTIGACIONES:
82211 y 82213.
RADIOPATRULLA:
Carabineros, fono 62261.
Investigaciones, 64258.
VACUNATORIO VETERINARIO PREVENTIVO CONTRA LA RABIA:
Dublé Almeyda 3118, días lunes a viernes. Horas de atención: 10 a 11 horas.

TURNO DE BOTICAS

— TURNO SEMANA DEL 2 AL 9 DE ENERO DE 1954 —

FARMACIA:	DIRECCION:	FARMACIA:	DIRECCION:
Oherens	Independencia 3129.	La Nación	Almte. Latorre 298.
Universitaria	Av. Universitaria 787.	Rossi	Castro 314.
Hipódromo	Avda. Hipódromo 1398.	Metro	Bandera 116.
Colón	Colón 1690.	Bio-Bio	M. de Cervantes 830.
Prieto	Prieto 1806.	Bruxelas	San Diego 851.
Centenario	Recoleta 3298.	América	Art. Prat 1401.
Pérez	El Salto 3502.	Arriagada	Lira 501.
Sta. Filomena	Sta. Filomena 198.	La Florida	Vic. Mackenna 7193.
Modelo	San Pablo 1598.	González	Carmen 1439.
Yungay	San Pablo 3296.	El Llano	Gran Avenida 3468.
Valdivia	Catedral 1990.	San Roj	San Ignacio 2606.
Chacabuco	Chacabuco 64.	Bermaco	Gran Avenida 9916.
Lo Franco	Carrascal 4598.	Salvador	Salvador 9.
Bélgica	Mapocho 6001.	El Golf	Renato Sánchez 959.
Londres	San Pablo 4161.	Cristi	Bilbao 1299.
República	B. O'Higgins 2298.	San José	P. Lucio Cuadra 1119.
Santiago	Ecuador 4299.	Los Orientales	Eduardo Castillo 2530.
Venegas	Antofagasta 2096.	Santa Julia	Irarrázaval 3800.

NOTA.—De acuerdo con el artículo 61 del Reglamento de Farmacias, el turno nocturno es sólo para el despacho de recetas y el expendio de medicamentos de urgencia, y será atendido después de las 21 horas por la rejilla correspondiente.

18.—EDUCACION.

TAQUIGRAFIA, contabilidad, redacción, ortografía, escritura máquina, cursos rápidos, diurnos, nocturnos; secretarias taquígrafas, dactilógrafas, corresponsales. Enseñanza perfecta, eficiente, garantía. Instituto Contabilidad, fundado 1922. Santo Domingo 1030. Establecimiento especializado enseñanza comercial. 9-E.

MODAS, corte y confección. Cursos rápidos. Sistemas modernos. Profesora especialista. Alumnas confeccionan trajes primer mes. Lencería. Clases diurnas y nocturnas. Diplomas válidos. Academia Nacional de Corte y Confección, Rosas 1353.

"ARMANDINI", Academias especializadas peluquería señoras, caballeros, niños. Ahumada 131, 7.o piso. "Edificio Waldorf". 16-E.-54

24.—MATERIALES DE CONSTRUCCION

VIDRIOS planos, sencillo, doble, triple. Catedral, cristal e inastillable, espejos. Importación directa, jornada única. Vidriería "La Argentina". 10 de Julio 725, entre Santa Rosa y San Francisco. 24-D-54.

FIERRO galvanizado, liso Sack. 31-E.-54.

SACK, Barraca fierro, San Pablo 1170. Morandé 617. 31-E.-54

FIERRO nacional; redondo, cuadrado, plano. Sack. 31-E.-54

PINTURAS, pasta. Sack. 31-E.-54.

FIERRO redondo, para construcciones. Sack. 31-E.-54

26.—MAQUINAS DE COSER.

COMPRO máquinas coser cualquier tipo, marca, cualquier estado. ¡¡Pago contado!! Fono 52990, San Diego 1822. H|A.

28.—MUSICA.—

PIANOS de ocasión. Facilidades. Pablo Gallyas. Merced 617 H|A

PIANOS nuevos, Casa Pablo Gallyas. Merced 617, fono 33491. Facilidades. H|A.

34.—NOTIFICACIONES Y CITACIONES

SINDICATO Profesional Unico de Montadores de Ascensores. — Con fecha 29 del presente, y ante el señor Inspector del Trabajo, don Jorge Cavada, se procedió a elegir la nueva mesa directiva para el período 1953-54, la que quedó constituída en la siguiente forma: presidente, señor Herminio Quezada; secretario, señor Mario Toledo J.; tesorero, señor Luis Carvajal T.; directores, señores Osvaldo Carrasco M., y Juan Loyola. Se da el presente aviso, de acuerdo con el artículo 378, del Código del Trabajo. 2-E.

34.—NOTIFICACIONES Y CITACIONES

SOCIEDAD Cooperativa Agrícola e Industrial "Nicaragua Ltda.". De acuerdo con los artículos 22 y 32, de los estatutos. Cita a junta general ordinaria de socios para el día 17 de enero de 1954, a las 10 horas, en segunda citación, con el número que asista, local calle Huérfanos 713, oficina 111. Tabla: lectura memoria anual; balance; elección directorio; asuntos varios.— El presidente.— Santiago, 2 de enero de 1954. 2-E.

36.—OCUPACIONES BUSCADAS.

RECIEN egresado de Escuela Práctica de Agricultura, ofrece sus servicios (práctica en bodegas). Tratar: Barros Luco 3103, paradero 4, Gran Avda. 4-E.

37.—OCUPACIONES OFRECIDAS.

VITALES merecíendolos; porcentajes. Chiloé 1209. 3-E.

VENDEDORA, mesón, panadería, educada, buen carácter, se necesita. Buen sueldo. Cruchaga Montt 498, Quinta Normal. 2-E.

43.—PROPIEDADES, VENDEN.

$ 900 MIL, vendo casa nueva, cinco dormitorios, living, comedor, escritorio, baño, dependencia, calle Iquique 3891, micro Avda. Chile-General Velásquez, fonos 52433-88088. 8-E.

HERMOSA parcela plantada limones, naranjos, plena producción, 8 hectáreas regadas, vendo La Aparición, de Paine, por el Alto Jahuel, micro Huelquén, Alto Jahuel, parcela N.o 2, tratar allá mismo. 4-E.

45.—RADIOS.

RADIOS "Emerson", cocinas Master, grandes facilidades, teléfono 93777. 3-E-54.

47.—RESIDENCIALES, PENSIONES.

PIEZAS pensión mesa. Recibe pasajeros, Huérfanos 1393. 1.a-S.-54.

ALMIRANTE Barroso 81, piezas calle amobladas, dos personas, otras interiores, buena comida. 9-E.

EJERCITO 120, bonita pieza grande, calle, tres más personas, honorables, buena comida, casa bajos. 9-E.

49.—SASTRERIAS

SASTRERIA Salazar: Caballeros, niños; extenso surtido, corte elegante. Precios incompetibles. Alameda Bernardo O'Higgins 2783, esquina Libertad. 31-E.-54

CASIMIRES desde 350 pesos el metro. Depósito directo de fábricas. Casa Salazar: Alameda Bernardo O'Higgins 2783, esquina Libertad. 31-E.-54.

52.a—VIAJES, TURISMO, VERANEO.

SEÑOR veraneante, descanse cómodo y tranquilo, en la gran "Residencial Alvarez" Ruces 325, Cartagena. Comida sana y abundante, todas en aceite. Precios especiales, atención de su propia dueña. 6-E.

53.—JUDICIALES

SOCIEDAD DE SEGUROS GENERales "La Economía Comercial con Municipalidad de Santiago". Segundo Juzgado Civil Mayor Cuantía Santiago, en sentencia dictada el 28 octubre último, declaró que el valor del inmueble expropiado a demandantes, ubicado en calle Rawson N.o 101, de esta ciudad, tiene un valor de $ 71.175. Lo que se notifica conforme artículo 919, del Código de Procedimiento Civil. — Secretario. 2-E.

QUINTO JUZGADO CIVIL MAYOR Cuantía concedió posesión efectiva herencia intestada de Josefina Rohl de Gabriel a hija Stefanie Titsch Rohl de Longeveg.— Secretario. 2-E.

QUIEBRA MIGUEL POBLETE BEnavides.— Segundo Juzgado Civil. Por resolución de 15 de diciembre de 1953, túvose por agregado a estos autos inventario confeccionado por el Síndico.— El secretario. 2-E.

GUIA PROFESIONAL

ABOGADOS

AIDA SEPULVEDA
Asuntos y juicios civiles, comerciales, criminales, del trabajo, de menores. Cobranza cheques, letras. Atención provincias, Compañía 1291, oficina 408. 31-I-54.

ROBERTO SANHUEZA GANGAS
Nulidades de matrimonio, divorcios, particiones. Mac Iver 142, Of. 211, Tel. 37740. O.

ELIAS NEGHME RODRIGUEZ
Ahumada 131, tercer piso, oficina 318. Fono 88387. 31-I.

LETRAS - CHEQUES
Cobramos. Asuntos comerciales. ESTUDIO ABOGADO FRANKLIN SOLAR
Ahumada 312, oficina 419, teléfono 84932. H|A.

LAURA MULLER de CABALLERO
Rectificaciones, partidas, divorcios.
Atención preferente provincias. Moneda 1137. Oficina 21. 31-I.

MEDICOS

DR. HERNAN DEL PINO
Enfermedades de niños.
Rayos X, Agustinas 1269, 4.o piso. Fono 82222: de 2 a 4 de la tarde. Domicilio: Fono 41133. S|T.

DRA. LUISA PACHECO PIZARRO
Médico-Cirujano
Señoras y niños. Consultas de 4 a 6.30. Nataniel 475, fono 86762. S|O.

THOMPSON SCHWARZENBERG
Metabolismo, Impotencia sexual. Señoras, Glándulas, obesidad, bocio, delgadez, diabetes. Merced 486-A, fono 33788. 31-I.

DR. IGNACIO GONZALEZ DIAZ
Enfermedades de la piel.
(Adultos y niños)
Corregidor Zañartu 716. Of. 21. (por Esmeralda entre San Antonio y Mac Iver). Consultas: 37725 - 494100. O.

MAX MULLER V.
Cirujano
Marcoleta 43.
Fono 67154 — Hora: 2 a 5. 31-XII

ABDELKARIM DAVIS
Señoras.
Ginecología, Sexología, Psiconeurosis. Consultas 3-7. Huérfanos 2084. 13 E.

CLINICA BERMAN
Médicos, dentistas, practicantes. Medicina, cirugía, ginecología, pediatría, piel, venéreas, ojos, oídos, nariz, garganta, Rayos X, ultratermia, ultravioleta, Solux, nebulizaciones. Victoria 1094 esquina San Diego. Teléfono 53000. O.

MEDICOS

M. WAISSBLUTH
Corazón, Pulmón, Estómago, Hígado, Rayos X. Serrano 140. Fono 64177. 31-I-54.

DR. MOSSER
Oídos, nariz, garganta.
Paraguay 462 (por Carmen, primera cuadra). 5 - 7. Teléfono 31609. 10-IV-54

GONDOS
Huesos, articulaciones, fracturas, reuma. Defectos caderas, pies. Phillips 16, 32351. H|A.

DR. WORTZMAN
Medicina interna, Reumatología. Rayos X. Agustinas 1269. Cuarto piso, Fono 82222. Horario 15.30-17.30. S|O.

DR. GORGEWSKY
Rayos X.
Estómago, Hígado, Broncopulmonares, Diabetes, Almirante Barroso 57. De 2 a 5. 7-III-54.

DR. DESIDERIO GROSS
Atiende exclusivamente enfermos del corazón. Providencia 309. Fono 491402. Consultas de 2 a 6 P. M. 20-VII-54.

DOCTOR GALLEGUILLOS
Rayos X.
Aparato digestivo, hígado, corazón, pulmón.
Consultas 5 - 6 Alameda 1175 Depto. 730, teléfono 80691. H|A.

DR. SAINZ RECIO
Medicina general. Rayos X, San Antonio 427, 7.o piso. Oficina 715. Fonos: 35361, Of. Casa 53800. Hora solicitada. 31-I-54

DR. GASTON RAMIREZ
Piel-Venéreas.
Carmen 703 — 34848. 31-I-54.

DR. EMILIO CAHUAS
Alergias, Asma, Rinitis, Urticaria, Eczema, Reumatismo - Carmen 765 — 35631. 13-II-54

RAUL ALARCON CASANUEVA
Piel. 2-4.
Beltrán Mathieu 1251. Fono 89271. 20- II

Dr. ISIDRO MARTINEZ L.
Ano, Recto, Colon.
Valentín Letelier 1381, Depto. 305. Teléfono 66961-92429. 22-III

DR. BERG FONTECILLA
Señora, Partos, Esterilidad.
Huérfanos 1117. Of. 722, 6 a 8. 491179-74322. 12-I-54.

KINESIOLOGOS

IRMA TESTA R.
Gimnasia médica, masaje, reeducación. Guayaquil 45, 2.o piso, fono 35979.

OPTICOS

OPTICA M. MELLER
Huérfanos 636.
Despachamos recetas médicos-oculistas. Repuestos. H|A.

OPTICA HUELEN
Avenida B. O'Higgins 484. Técnicos autorizados. Despacho exacto de recetas. Repuestos. Envíos a provincia. 31-I-54

OCULISTAS

AMENABAR OSSA
Enfermedades ojos. 9.30 - 6.
AMENABAR PRIETO
6 - 7. Moneda 973. Oficina 531. 32792. 30-XII

DR. MARCELO ZIMEND H.
Horas: 4-6. Huérfanos 757, oficina 510, fono 37296. 7-I-954

DENTISTAS

DR. MUÑOZ MUJICA
Cirujano Dentista.
Prótesis, Puentes. Ahumada 312, Of. 717. Teléfono 67815. H|A.

JOAQUIN PRIETO SEVERIN
Cirujano Dentista
Cirugía, Prótesis. Horas de atención de 2 P. M. a 8 P. M. Serrano 419. Tel. 62992. H|A.

CLINICA DENTAL
DR. FAIVOVICH
Dentaduras artificiales inmediatas ,cirugía. Diariamente 10: 12, 3.20 -8, excepto miércoles y sábados, San Antonio 427, 7.o piso. Of. 711, fono 37838 H|A.

DENTISTA JULIO GONZALEZ
Pida su consulta, fono 67379. Dentaduras artificiales, extracciones. Composturas urgentes en planchas. Pasaje A. Edwards 29, entrepiso 111. Entrada Huérfanos 1011. H|A.

DENTISTA A. RODRIGUEZ
Prótesis inmediata, coronas, fundas de porcelana, rapidez en la ejecución. Fono 67378. Pasaje Agustín Edwards 29, entrepiso 111, entrada por Ahumada N.o 312. H|A.

Dr. ARTURO SANTOS MORENO
Cirujano Dentista
Atiende exclusivamente por hora solicitada. San Antonio 787, 2.o piso, oficina 1. 30 XII.

DR. LEON BUTENSKY B.
Cirujano Dentista
Huérfanos 757 — Oficina 510. Dentaduras artificiales en 24 horas. Pida su hora fija al fono 37296. 8-I-54

ENFERMERAS

PROSPERINA FLORES
Enfermera Universitaria. San Cristóbal 515. 31 D.

MECANICOS DENTALES

DENTADURAS ROTAS
Reparo en una hora, dientes quebrados, reemplaza en 30 minutos.
Laboratorio Dental "RAPIDO"
Pasaje Matte N.o 81
Segundo piso — Oficina 222 pedidos de provincias se despachan en el mismo día. H|A

MATRONAS

SEÑORA MORAL
Regresó de Estados Unidos. Embarazos. Casos urgentes. Últimos adelantos. Avenida Santa María 435, Depto. 311, teléfono 38738. 14-I-54.

MATRONAS

SEÑORA REYES
Casos urgentes. Partos. Consultas gratuitas, trasladóse Chacabuco 445, entre Catedral-Compañía, teléfono 96407. 9-I-54

TERESA SANTANDER
Salvador Santuentes 2141, frente a Brasil, fono 65858. 28-XII

MATERNIDAD ZAVALA
Arturo Prat 1722. Teléfono 51036. Partos sin dolor. Recibo enfermas de provincias. Pensionado desde 2.500. Atención médica, permanente. 12-III-54

SEÑODA PHERINY
Atiende enfermas provincia. Lord Cochrane 95. 30-XII

SARA SAN MARTIN
Trasladose, San Franisco 28. Teléfono 34991. 31-I.

BLANCA FISHER
Nataniel 182. 87464. 4 1|2 a 6 1|2. 31-I-54

FILOMENA YEVENES
Atención permanente. Precios módicos. San Ignacio 380. 31-I-54

AZUCENA NAVEAS
Diagnóstico embarazos. Partos. Casos urgentes. Arauco 1070-B (altura San Diego 2000). 26-I-54

SEÑORA CARMONA
Santa Rosa 203 - 37662. 31-XII

RAQUEL GONZALEZ
Regresó Europa. Ultimos adelantos. Santa Rosa 219. 4-I

CARMELA TORO. Avenida Matucana 640, fono 92206. 27-VI-54

PRACTICANTES

LUIS ALDUNATE
Practicante - Masajista
Previa indicación médica, curaciones, vías urinarias, inyecciones, nebulizaciones, etc., se toman y reciben muestras para Laboratorio Koch. Atención domicilio y festivos. Teatinos 248. 60828, lado Hotel Carrera.

REYES
Tratamientos.
Arturo Prat 777. Teléfono 66532. 18-E -54

ESCOBAR
Tratamientos. Huérfanos 757. Oficina 207. 36082. Atención 10-1 y 5-8. 31-I-54.

ALEJANDRO ARAYA SALINAS
Lastra, Recoleta 320 — 60832, de 2 a 8 P. M. 31-E.

CONTADORES

ROBERTO A. FLORES F
VICTOR HENZI GONZALEZ
Contadores
Avda. Portugal 758 — Bleriot 1041. Teléfono 35813. 31-XII

PEDICURO

KRONER
Pedicuro titulado, Estado 75. 31-I.

MARCAS COMERCIALES

Marcas Comerciales solicitadas del 12 al 29 de diciembre, inclusives.

Santiago, 1.o de enero de 1954.

Clase 4 .— Metales, ferretería.— "RED INDIAN", "NIPIGAN", "SENECA", "POWHATAN", "ULTIMO", "MACHINERY", "MONARK", "CROMOLOY", "SUPRIMPASTO", "X", "CRODI", "BADGER", 'N. N.", 'B. K. SPECIAL", "R. W. & CO".
Clase 7 .— Piedras elaboradas, cemento.— "INVICTA", "SUPER-TEX".
Clase 19.— Aceites y grasas lubricantes.— "BANDERA BLANCA".
Clase 20.— Adhesivos, pinturas.— "CORALMAT", "CORALSTONE", "BANDERA BLANCA", "EXTERNOL".— "CUEROL LUCKY".
Clase 21.— Jabón común, etc.— "EL GAVILAN", "ANCLA", "COMODIN", "AMERICA", "PORCELAN", "DESIERTO", "CAMELLO", "FERVAL", "FEWA".
Clase 28.— Herramientas, cuchillería.— "AMARCIA", "AGA".
Clase 29.— Máquinas de coser, etc.— "TEJOFIX".
Clase 32.— Aparatos de calefacción, alumbrado, etc.— "PETROMAX".
Clase 36.— Máquinarias y vehículos.— "ROSS", "CHRISTOPHE", "LAPIZE", ZEFAL", "SOLIBLOC", "FELA", "SPRIMTER", "WUN-UP", "FAHR".
Clase 37.— Telegrafía, telefonía, radio.— "DOLARD", "TRANS-OCEANIC", "AGA".— "CENTURY".
Clase 41.— Envases de vidrio, loza.— "MOSCARDON", "V".
Clase 42.— Muebles metálicos y de madera.— "MANOLITA", "PREMEC".
Clase 43.— Hilos e hilados.— "EL LOS ANDES", "BIO-BIO", "EVERGLAZE", "SIMTEX".
Clase 45.— Telas y tejidos.— "EVERGLASE","BALMORAL", "OPTILANA".
Clase 47.— Ropa de vestir.— "EVERGRAZE", "AMERICANO", "ATLETICO", "STUDIO", "EJECUTIVO", "BALMORAL", "TABARIS", "GUAYABERA", "OPTILANA", "STYL", "BIBISETTE", "LASSIE JR.", "LASSIE MAID", "ESTHER-WILLIAMS-ELASTIZADO", "COPIHUE", "BARONET".
Clase 48.— Artículos de paquetería.— "ETIQUETA".
Clase 50.— Calzado.— "OAKLAND", "DANCIO", "PRIMICIA", "PAPILLON", "ROCA".
Clase 56.— Instrumentos de peluquería y tocador.— "TONI".
Clase 57.— Productos de perfumería.— "ARRORRO", "ASERRAN", "AVELLON", "LIRU-LA", "MAMBRU", "MANOLITA", "FUGUE", "LE.... DU BONHEUR".
Clase 60.— Leche y productos de lechería.— "IDEAL", "VIA LACTEA".
Clase 61.— Aliños y condimentos.— "VITASAL", "LA REINA", "ORIENTE", "ADHOLF'S".
Clase 64.— Conservas alimenticias no dulces. — "ACONCAGUA", "ACONCAGUA", "MAKRAY".
Clase 66.— Productos de galletería, etc.— "ASERRAN", "AVELLON", "MARENGO", "ACONCAGUA" (2 etiquetas), "MARSA".
Clase 67.— Alimentos para niños y enfermos.— "CAPERUCITA", "FULGARCITO", "FONDANTINA".
Clase 69.— Vinos y licores.— "FIRE", "CHARISSE", "KUMANA", BLACK SWAN", "HENKELL TROCKEN", "HENKELL PRIVAT", "TRAVERSO & CIA.".
Clase 71.— Cigarros, cigarrillos y tabacos.— "REMBRANDT".
Clase 72.— Juegos y juguetes.— "SAN JORGE".
Clase 74.— Telas y ropa impermeables.— "BIBISETTE".
Clase 75.— Medicinas y productos químicos y farmacéuticos.— "SANDOSTEN", "SANDOSTEN CALCIUM SANDOZ", "NIASTREP", "DERMINFANTIL", "COMBICILINA", "FRIGEN", "NEO-MERCUHYDRIN", "BIOPLASTINA", "CARDIOLO", "METRANODINA", "OVARASI", "PETOPANCREASI", "RENASI", "MONTI", "SURRENASI", "TIROIDASI", "UROLITINA", "VIROSAN", A. A. M", "ETIQUETA", "ADHOLF'S", MIXTAMYCIN", "TETRACYNA', "UVINUL", "EVASAN", "EVAXOL", "POINT", "QUINOGEN", "BEN-GAY", "DEHYDROL", "EUFILINA", 'LIVIBRON", 'GERIPLEX", "VENTRILEX", "HIDROACETOCORTIN".
Clase 77.— Utiles y aparatos médicos, quirúrgicos, etc.— "SINOFORM", "ERKA", "ERKATONOMETRO", "ERKAMETRO", "AGA".
Clase 79.— Aparatos y útiles fotográficos, etc.— "AGA".
Clase 80.— Instrumentos acústicos y musicales.— "ANGEL", "VIA LACTEA".
Clase 81.— Artículos de escritorio, impresos.— "FAISAN", "EL SALTO 1830".
Clase 82.— Publicaciones periódicas.— "CREACIONES", FEMENIL", "PRIMICIAS", "BALLET", "BARMAN".

NOMBRES DE ESTABLECIMIENTOS INDUSTRIALES & COMERCIALES

"ZAROR", establecimiento industrial y comercial de artículos de las clases 47, 50, 45 y 48;"THE GENERAL ELECTRIC CO. LTD. OF. ENGLAN", establecimiento industrial y comercial de los artículos de las clases 4, 27, 30, 32, 34, 36, 37 y 80; "SIMTEX", establecimiento industrial y comercial de artículos de las clases 43 y 45; "OMECA", relojería en la provincia de Concepción; "FELMET", establecimiento industrial y comercial de artículos de la clase 36; "SIMA" y "CIMA", establecimientos farmacéuticos en la provincia de Santiago; "CORSSO", corporación de solidaridad social y sus obras; "AHUMADA", establecimiento comercial de entretenciones en la provincia de Santiago; "ANITA", salón de peinados en la provincia de Santiago; "FLECHA DORADA", empresa de transportes para pasajeros en las provincias de Santiago y Coquimbo; "STYL", establecimiento industrial y comercial de artículos de la clase 47; "ROCA", establecimiento industrial y comercial de calzado; "PRENACO", agencia noticiosa; "ETIQUETA", establecimiento industrial y comercial de productos químicos industriales; "BALLET", zapatería en la provincia de Concepción; "SPRIMTER", establecimiento industrial y comercial de artículos de las clases 36 y 72; "HOGAR DE CRISTO", establecimiento de fabricación y venta de ataúdes, empresa de funerales y similares; "BANKOF AMERICA", establecimiento bancario; "PIGALLE", teatros y cines en la provincia de Santiago; "EL SALTO 1830", establecimiento industrial y comercial de artículos de las clases 43, 45 y 46; "FERROTECNICA", establecimiento comercial de importación de artículos de cerrajería en la provincia de Santiago; "TENIENTE", academia de corte en la provincia de Santiago; "LUCKY", establecimiento industrial y comercial de productos químicos; "LUCCHETTI", establecimiento industrial y comercial de artículos de las clases 61, 63, 64, 66 y 67; "EL PLATO CAROZZI", restaurant, bar y similares en las provincias de Aconcagua y Coquimbo; "SPAGHETTI BAR CAROZZI", restaurant, bar y similares en las provincias de Aconcagua, Coquimbo, Santiago y Valparaíso; "SPAGHETTI HOUSE CAROZZI", restaurant, bar y similares en las provincias de Valparaíso, Aconcagua y Coquimbo.— "ETIQUETA", asesoría de problemas químicos en la provincia de Santiago.

Se da este aviso para las oposiciones a que haya lugar, las cuales deberán presentarse en la Oficina de Marcas, Teatinos 50, dentro del plazo de treinta días a contar desde la última publicación.

Las etiquetas que acompañan a estas marcas se exhiben en las vitrinas de este Departamento.

EL DIRECTOR
del Departamento de Industrias
3 E.

Una oportunidad para Ud!
CATRES DE BRONCE 10 MESES PLAZO
COLCHON SIMONS $ 3200
ESTANTES CAMAS $ 2.950.-
ESTANTES CAMAS $ 2.300.- CON CORTINAS
MARQUISA COMPLETA $ 2.500.-
Casa BRONCELAN
SAN PABLO 2715

53.—JUDICIALES

REMATE.— ANTE QUINTO JUZgado Civil, remataráse 13 de enero 1954, a las 10 horas, propiedad ubicada calle Bellavista N.o 0282. Mínimum subasta $ 300.000. Garantía 10 o|o mínimum, boleta bancaria orden Juzgado. Demás bases juicio "Caja Nacional de Ahorros con González.— Secretario. 3-E.

QUIEBRA CIA. DISTRIBUIDORA de Aceites Comestibles.— Segundo Juzgado Civil. Por resolución de 29 de diciembre de 1953, túvose por ampliada nómina de créditos reconocidos en esta quiebra con el preferente de primer grado del Servicio de Seguro Social por $ 24.583. — El síndico. 4-E.

RESOLUCION PRIMER JUZGADO Civil concedió posesión efectiva herencia intestada don Juan Assereto Arratia a Luis, Blanca Elena, Sara María, Juana Isabel y Silvia Rosa Assereto Rivadeneira. Inventario solemne bienes causante practicaré Secretaría Juzgado, cinco enero 1954, diez horas. 4-E.

CUARTO JUZGADO CIVIL CONcedió posesión efectiva herencia intestada de Edmundo Bustos Furtado a hijos legítimos, Inés Elena y Edmundo Bustos Mendoza y María Angélica, Osvaldo Jorge y Mario César Bustos Castillo, sin perjuicio derechos cónyuge sobreviviente, María Matilde Castillo Díaz. Secretario. 2-E.

S. SACK.
FIERRO NACIONAL
REDONDO CUADRADO PLANO
SAN PABLO 1179
MORANDE 817
V. MACKENNA 1648

53.—JUDICIALES.

TERCER JUZGADO CIVIL.— ANTE Tercer Juzgado Civil presentóse Francisco Segré Calvo, doctor en Leyes, Bandera 140, tercer piso, solicitando declárese nulo matrimonio contraído con Cesarina Volterra Mondolfo, sin profesión, domicilio ignorado y difícil determinar, celebrado 2 abril 1949, inscripción 120, Circunscripción Providencia, Santiago, por carecer contrayentes domicilio residencia dicha Oficina, por ser sus domicilios Valencia 2136 y Salta 20 y no Rafael Cañas 39, Santiago; al primer otrosí, documentos, citación; al segundo notificación avisos; tercero, patrocinio.— Juzgado proveyó: Santiago, enero siete mil novecientos cincuenta y dos. A lo principal, por interpuesta demanda, traslado; al primer otrosí, como se pide, con citación; al segundo, practíquense averiguaciones Ministro Fe, Correos Telégrafos, domicilio demandada; al tercero, téngase presente.— Retamal.— Suárez.— Papel $ 6.— Rol N.o 2,891. Diligencias sin resultado. Tribunal proveyó: Santiago, noviembre 23 de 1953. Ha lugar reposición y notifíquese demandada por tres avisos extracto: Nación, Mercurio, Debate y correspondiente "Diario Oficial.— Garbarini-Fernández. En consecuencia notifico anterior a Cesarina Volterra Mondolfo.— Fernández, secretario. 4-E.

SEGUNDO JUZGADO CIVIL. QUIEbra Soc. Comercial José Legarreta e Hijos. Don Rodolfo Borzutzky, abogado, Ahumada 131, por don Salomón Abrahmson Ressin, verifica crédito preferente ascendente a $ 195.000. Juzgado proveyó Santiago, veintinueve de diciembre de mil novecientos cincuenta y tres. A lo principal, por verificado el crédito; al primero y cuarto otrosíes, téngase presente; y al segundo y tercero, como se pide.— Vallejo, Peragallo. 5-E.

QUINTO JUZGADO CIVIL MAYOR Cuantía concedió posesión efectiva herencia de Carmen Rosa Martínez Cortés a heredera testamentaria, Elena Martínez de Reyes.— Secretario. 4-E.

SEGUNDO JUZGADO CIVIL CONcedió a José Antonio Chiappe Devoto, posesión efectiva herencia intestada quedada fallecimiento su hermano, don Juan Chiappe Devoto. 5-E.

BANCO ESPAÑOL-CHILE

CIERRE DEL REGISTRO DE ACCIONISTAS

Para los efectos de la celebración de la Junta General Ordinaria de Accionistas del 16 de enero de 1954, y a fin de determinar los accionistas que tengan derecho a gozar del dividendo de $ 18.— por acción, que se someterá a la aprobación de dicha Junta, el Registro de Transferencias de Acciones permanecerá cerrado desde el 5 al 16 de enero citado, ambas fechas inclusive.

Valparaíso, 31 de diciembre de 1953.

EL GERENTE

REPUBLICA DE CHILE
MINISTERIO DE ECONOMIA
Departamento de Comercio Interno

Propuestas Públicas

PARA LA ADQUISICION DE 30.000 TONELADAS METRICAS DE AZUCAR CRUDA

El Ministerio de Economía solicita Propuestas para la adquisición de 30.000 (Treinta mil) toneladas de azúcar materia prima (raw sugar), para embarques, durante Febrero y Marzo de 1954. Las Propuestas se recibirán hasta las 17 horas del día MARTES 5 de Enero de 1954.

La apertura de las propuestas se hará a las 17.30 horas del día Martes 5 de Enero de 1954. Las ofertas deberán ser válidas hasta las 12 horas del día Miércoles 6 de Enero de 1954.

Bases y antecedentes, en el Departamento de Comercio Interno del Ministerio de Economía, Edificio del Ministerio de Hacienda. 11.o Piso.

SANTIAGO, 31 de Diciembre de 1953.

Ministerio de Obras Públicas

DIRECCION DE OBRAS PORTUARIAS

TECNICO SONDEADOR

Solicítanse los servicios de un técnico sondeador con experiencia en perforaciones con sonda rotatoria.

Los interesados deberán presentar sus antecedentes en el Departamento de Estudios de esta Dirección, en Avenida Bulnes 79, oficina 67, 6.o piso.

EL DIRECTOR

DICK TRACY — Por Chester Gould

53.—JUDICIALES.

TERCER JUZGADO CIVIL, POR resolución 23 presente, autos 3,041, juicio ordinario "Ramírez G., Lautaro y otro con Castro L., Raúl y otro", se ha ordenado notificar lo siguiente: En lo principal, demanda nulidad de contrato con indemnización perjuicios; otrosí, patrocinio y poder. S. J. L. Lautaro Ramírez Gutiérrez y Mario Correa Bórquez, comerciantes, domiciliados calle Monjitas 681, esta ciudad, a US. decimos: en mayo próximo pasado celebramos contrato compraventa 180 metros gabardina azul negro con los señores Raúl Castro Lobos, comerciante, Huérfanos 713, departamento 510, esta ciudad, y don Isaac Waisbein, comerciante, Eliodoro Yáñez 1110, esta ciudad. El precio fue $ 90.000. Fue condición del contrato iríamos pagando mercadería medida fuera vendida en nuestro negocio y para este efecto entregamos a vendedores cheques a fecha en garantía del precio, cheques que rescatábamos medida que vendíamos mercadería en nuestro negocio. A la fecha, los señores Castro y Waisbein han recibido $ 46.000 y por el saldo de $ 44.000, tienen en su poder cheques nuestros por esa suma, como garantía. Cheques entregados garantía son N.o 72124, por $ 15.000; N.o 72123, por $ 4.000; N.o 7222, por $ 3.000, y N.o 412000, por $ 22.000, lo que hace total de 44.000 pesos. Todos Banco Español-Chile, Sucursal Estación. Efectuada negociación, la mercadería fue requisada, tanto la vendida como la por vender, por Policía Internacional, por tratarse contrabando. De inmediato exigimos a señores Castro y Waisbein devolución precio pagado y de los cheques en garantía, cosa que ellos se negaron a hacer. Ha habido, dolo de parte vendedores. Demandamos a señores Castro y Waisbein nulidad contrato compraventa 180 mts. gabardina azul negro. Cobramos además indemnización perjuicios estimamos en $ 200.000. Subsidio, demandamos por resolución contrato compraventa e indemnización perjuicios correspondiente. Por tanto, US. pedimos, de acuerdo con los artículos 1.445, 1.453, 1.468, 1.466, 1.467, 1.556, 1.682, 1.824 y 1.857 Código Civil y artículo 254 Código Procedimiento Civil, se sirva tener interpuesta presente demanda nulidad contrato compraventa 180 metros gabardina azul negro, declarando nulidad contrato y pago indemnización perjuicios por $ 200.000. Subsidio deducimos también demanda de resolución contrato compraventa indicado y solicitamos se sirva declararlo resuelto y condenar a demandados pago indemnización perjuicios ascendente 200.000 pesos o lo que US. señale, más las costas del mismo. Otrosí: designo abogado patrocinante y confiérenos poder a don Herminio Ochoa Mena, abogado, domiciliado en Ahumada 236, oficina 588, inscripción 462, patente 592. Tribunal proveyó lo siguiente: Santiago, veintitrés de diciembre mil novecientos cincuenta y tres Proveyendo a la solicitud de fojas 16, notifíquese a don Isaac Waisbein por medio de tres avisos en extracto, en cada uno de los diarios "La Nación", "El Debate" y el correspondiente en el "Diario Oficial". — Rafael Garbarini V., juez.— Eduardo Fernández Z., secretario. Lo que notifico a don Isaac Waisbein con esta fecha.— Eduardo Fernández Z., secretario. 2-E

VERIFICACION.— QUIEBRA RUZ, Ramón. — Quinto Juzgado Civil Mayor Cuantía, a fs. 286 y 290, respectivamente, René Banduc Z., amplia verificación por $ 14.069,52; $ 22.771,60. — Juzgado proveyó: téngase presente.— Secretario. 4-E.

SEGUNDO JUZGADO CIVIL MAyor Cuantía Santiago.— Expediente 8,086, "Lazo, Guillermo-Reygadas, Lilia", nulidad matrimonio. Sentencia fecha 21 diciembre último, dictada Juez titular, Jorge Vallejo, acogióse demanda, fundada incompetencia Oficial Registro Civil que actuó en matrimonio, de acuerdo artículo 31, Ley Matrimonio Civil, ordenándose su consulta Ilma. Corte. Resolución 23 diciembre último, ordenó notificar sentencia avisos. Los que notifico a Lilia Reygadas.— Peragallo, secretario. 4-E.

53.—JUDICIALES.

NOTIFICACION Y REQUERIMIENto.— Ante Segundo Juzgado Civil Santiago, presentose don Augusto Bacco Patrucco, comerciante, San Agustín 2510, demandando ejecutivamente a don Orlando Castillo Castillo, comerciante, cuyo domicilio desconoce, para que se le condene al pago de la suma de ciento cuarenta y cuatro mil pesos ($ 144.000), intereses y costas, resultante saldo precio en que le vendió el automóvil marca Chevrolet, modelo 1936, motor N.o 9035197, patente Y A, Quinta Normal y que le fue vendido conforme disposiciones ley 4.702, según contrato que acompaña y solicita que se despache el correspondiente mandamiento de ejecución y embargo, disponiéndose a la vez la incautación del bien prendado y designándose depositario al Sindico de Quiebras, en último otrosí, designa abogado y confiere poder. Juzgado proveyó: Santiago, abril treinta de mil novecientos cincuenta y tres. A lo principal, despáchese; al primero y sexto otrosíes, téngase presente; al segundo, tercero y quinto, como se pide, y al cuarto, como se pide con citación.— Papel de diez pesos, N.o 7,781.— Olate.— Henríquez. No habiendo sido habido el ejecutado y previos los trámites de rigor Juzgado ordenó notificar demanda y requerir de pago ejecutado, por medio de avisos publicados por tres veces en "La Nación" y "El Debate", más el correspondiente en el "Diario Oficial"? Por consiguiente, notifico a don Orlando Castillo Castillo la demanda ejecutiva precedentemente estractada, lo requiero de pago de la suma de ciento cuarenta y cuatro mil pesos y le hago saber que tiene ocho días para deducir excepciones.— Secretario. 5-E.

53.—JUDICIALES.

CON EL CROQUIS, MEMORIA Y presupuesto acompañados, solicita concesión de agua del estero Liglelfu, departamento de Valdivia, para producir energía eléctrica para uso privado y usos industriales inherentes a un fundo agrícola.— Excmo. señor Presidente.— Erico Haverbeck Wsetermeyer, agricultor, chileno, casado, domiciliado en su fundo "Miraflores", de este departamento y provincia de Valdivia, a V. E., respetuosamente, expongo: que necesito proveer a las casas y edificios de mi fundo "Ampe" ubicado en el departamento y provincia de Valdivia, de luz eléctrica para uso exclusivo y particular de dicho fundo y de energía eléctrica para uso industrial del mismo fundo, como ser lechería, ordeña, quesería, cortadurfa de leña, etc., etc., A dicho fin solicito merced de agua por 1.000 lts. por segundo en el estero Liglelfu, que desembboca en el río San Pedro o Calle Calle. En él, turbina e instalaciones están ya terminadas. La bocatoma se halla dentro del fundo "Ampe", en la ribera izquierda del este a Liglelfu y la restitución se efectúa a 310 metros más abajo y dentro del mismo fundo, a cuyo efecto se emplea un canal de 310 metros de longitud y de un metro de profundida, por un metro y medio de ancho de boca. La pendiente del canal es de 0.05|00 y la caída aprovechada de 4.20 metros. Se empleará una turbina Pelton (40.000) y un dinamo de 35 HP (32,000), cañerías de fierro de la caída de 4.20 metros (32,100), tablero y resistencia (12,500). Se acompañan planos de ubicación de las obras, características del canal con indicación de la bocatoma y la restitución de las aguas, el presupuesto de las obras y memoria descriptiva. Con el mérito de lo expuesto a V. E. suplico concederme la merced de agua que dejo solicitada, de 1.000 litros por segundo, en el estero Liglelfu para generar luz y energía eléctrica para el uso particular de mi fundo "Ampe", en el departamento y provincia de Valdivia, y de acuerdo cofi la legislación de aguas vigentes.— Valdivia, 11 de septiembre de 1953.— Ref. H|10|prOV|N.o 630: Publíquese por tres veces consecutivas en el "Correo de Valdivia" y en "La Nación", de Santiago.— Anótese. — (Firmado): Alejandro Acuña Núñez, Intendente.— Héctor Méndez E., secretario asesor.— Es copia fiel del original.— (Firmado): Héctor Méndez E., secretario asesor. 2-E.

PARA SU VERANEO
TOALLAS THILDA
Toallas hechas y por metro
Desde: $ 75 — $ 90 — $ 140 — $ 145 — $ 150 y $ 170.
Además, pañales americanos de gasa doble — Mantillas — Chales — Frazadas — Traperos, a $ 38 c|u.
PRECIO DE FABRICA
DEPOSITO DE FRAZADAS
SAN IGNACIO 105 ~ (A UNA CUADRA DE LA ALAMEDA)

FERROCARRILES DEL ESTADO

PROPUESTAS PUBLICAS POR MATERIALES

Se llama a propuestas públicas para la provisión de los siguientes materiales, las que se abrirán en la Sección Adquisiciones del Departamento de Materiales y Almacenes (Estación Central), los días y horas que se indican a continuación:

APERTURA A LAS 10 HORAS

EL 5 DE ENERO DE 1954 — GRUPO N.o 37/38.— Sec. I Nacional

GRUPO N.o 37, REPUESTOS PARA LOCOMOTORAS, como ser: CABEZA enganche; CUÑAS; GOLILLAS de goma; CAMARA de vapor colector cabeza serpentín; MANGUERA goma; SOPORTE de enganche y TUBOS serpentines.

GRUPO N.o 38, REPUESTOS PARA COCHES Y CARROS, como ser: ABRAZADERAS; AJUSTES de goma; ALZADORES para enganche; AMORTIGUADORES de goma; BISAGRAS de bronce; CABEZA de enganche; CAJAS graseras; CANDADOS para resortes; CENTROS de ruedas; COPAS de centros; CORDON de bronce; CORREDERA para enganche; CREMALLERA para ventanillas; CUÑA de enganche; CHAPAS para puertas; CHARNELAS; DESCANSO y depósitos para jabonera; DIAMANTES para boguie; ELEMENTOS de goma para amortiguadores; LAVATORIOS; LLAVES para lavatorios; MARCOS de nicho para agua; MECANISMO de fijación cortinas; MUELAS de enganche; NICHOS para agua; NUCLEO para barra de tracción; PALANCAS para cierre puertas; PEDALES accionamiento taza W. C.; PESTILLOS: para enganche, cierre puertas y ventanas; PICAPORTES para ventanillas; PLATILLOS resorte enganche; POLEAS freno de mano; PORTA-ZAPATAS; RETENEDORES de puertas; RODILLOS para cortina; SOPORTES; TOPES enganche; TRIQUETE; VALVULAS de goma; VIGAS de boguies; CENTRO normal para llantas.

EL 29 DE ENERO DE 1954 — GRUPO N.o 2

MATERIALES DE IMPRENTA, como ser: ALAMBRE acerado, de fierro galvanizado y especial para imprenta; ALMIDON de trigo; ANILINA negra para disolver en alcohol; BROZAS para formar de 7x20 ctms.; BROCHAS especiales para encuadernación; CHAPAS para carpetas; CARTON gris y especial para boletos de pasajeros; CARTULINA; CUCHILLAS, diversos tipos; CUEROS marroquí o imitación; CLAVOS especiales para timbres de goma; ESPATULAS; FRANELA de lana; FOLIADORES a mano; GOMA de pegar y en planchas; GELATINA en panes; GUSANOS para archivadores; HILO de lino N.o 8; HUINCHAS diversas; HEBILLAS; LUMBETAS; MARTILLOS; OJETILLOS; ORO fino para dorar; PELICULA, tamaño corriente; PAPEL Kraft, pergamino y estraza y engomado; PAPIROLINA; PEINES y PLUMAS para rayar; PALANCAS para archivadores; SACABOCADOS; SATIN azul; TELA común, para encuadernación; TINTA, diferentes colores y usos; CEMENTO para películas Kodalith; PAPEL carbón hectográfico; PLACA Kodalith; PELICULA Kodalith; CAMISA mojadora Hidronit; PLANCHAS de zinc, especial para fotograbado; PAÑO de goma para Offset; SECANTE en pasta y líquido para tinta imprenta.

EL 26 DE FEBRERO DE 1954 — GRUPO N.o 37/38.— Sec. II Importación

GRUPO N.o 37.— REPUESTOS PARA LOCOMOTORAS.— BIELAS; CORONAS de cremallera; CURVAS o CODOS de retorno para tubos serpentines; EJES; EMPAQUETADURAS; INYECTORES; LUBRICANTES; LLANTAS con y sin pestaña; MANOMETROS para vapor; RESORTES de acero, diversos tipos; TOBERAS para inyectores; TUBOS de acero para calderos, para humo, para arco, de vidrio para lubricadores y para niveles de agua; UNION o CABEZA ESFERICA, para tubos serpentines; VIDRIOS planos para nivel agua y para defensa niveles agua; REPUESTOS para alimentador mecánico, para tubo repartidor de vapor, para inyectores de vapor de escape, para tablero de manómetro, para ductos de subida e intermedio, para eje telescópico, para unión universal, para eje motriz y rueda del carro alimentador; para unidad de carro alimentador, y para caja de engranajes; REPUESTOS PARA BOMBAS WORTHINGTON.

GRUPO N.o 38 — REPUESTOS PARA COCHES Y CARROS

AMORTIGUADOR para puertas cabeceras; EJES; LLANTAS; RESORTES de acero, diversos tipos.

Bases y mayores antecedentes pueden consultarse diariamente en las oficinas arriba indicadas, de 10 a 12.30 horas.

EL JEFE DEL DEPARTAMENTO DE MATERIALES Y ALMACENES

SE HACEN
COLCHONES
A DOMICILIO
Gran surtido en lana y telas para colchón, en coty listado y damasco. Colchones de lana, lanilla y algodón, desde $ 680.—
ALAMEDA 2497
ESQ. GARCIA REYES

ESTUFAS, COCINAS
A PARAFINA
FACILIDADES
RADIOS
SIN PIE
Timar Ltda.
NUEVA YORK 57

ALCAZAR
CALZADO DE LUJO
$599.-
BLANCO
CAFE
NEGRO
AZUL
Gran oferta por INAUGURACION
SAN DIEGO 910

CALZADO señoras, señoritas, caballeros.
ABRIGOS señora con sólo
$ 50.— SEMANALES
y un pequeño pie le entregamos al momento, calzado para damas, niños y caballeros
CASA GONZALEZ CHAVES
FRANKLIN 1081

53.—JUDICIALES

TERCER JUZGADO CIVIL, RESOlución autos N.o 16,011, inventario solemne Orchard Alvarado, Ricardo, practicaré facción inventario solemne bienes causante, don Ricardo Orchard Cortés, audiencia cuatro enero próximo once horas. — Fernández, secretario. 2-E.

QUINTO JUZGADO CIVIL MAYOR Cuantía concedió posesión efectiva herencia de Ramón Bolton Arellano a heredera testamentaria su cónyuge sobreviviente Elvira Vildósola Coke viuda de Bolton, sin perjuicio de sus derechos como tal y a herederos ab-intestato sus hijos, René, María Eugenia y David Bolton Vildósola. Inventario solemne practicaré 6 actual, 10 horas.— Secretario. 5-E.

ANTE TERCER JUZGADO CIVIL Mayor Cuantía, presentose Margarita Guzmán Espinoza, quehaceres de casa, domiciliada en Huérfanos 1235, oficina 4, interponiendo demanda nulidad de matrimonio contra Francisco Dellinguer Cerda, zapatero, cuyo domicilio ignora, a fin de que se declare nulo matrimonio celebrado entre ellos, con fecha 1.o de agosto de 1932, ante Oficial Registro Civil, Tercera Circunscripción, departamento de Santiago, por adolecer vicio de falta de domicilio de los contrayentes dentro la circunscripción en que se contrajo. Primer otrosí, notificación por los diarios, y al segundo, abogado y poder.— Juzgado proveyó.— Santiago, 8 de septiembre de 1953. A lo principal, por interpuesta la demanda, traslado; al primer otrosí, practíquese averiguaciones por un Ministro de Fe, en Correos, Telégrafos, acerca del domicilio del demandado; al segundo otrosí, téngase presente.— Rol N.o 14721.— Papel $ 10.— Eduardo Fernández.— Homero Retamal, secretario. A fs. 12, se proveyó.— Santiago, 11 de diciembre de 1953. Como se pide. Notifíquese al demandado por medio de tres avisos en cada uno de los diarios "La Nación", "El Debate" y el correspondiente en "El Diario Oficial", del 1.o o 15 del mes.— Rafael Garbarini. — Eduardo Fernández. En consecuencia, notifico a don Francisco Dellinguer Cerda, demanda de nulidad de matrimonio, en autos "Guzmán con Dellinguer", rol N.o 14,721.— Secretario. 6-E.

53.—JUDICIALES.

NOTIFICACION. — EN PETICIÓN formulada acreedores concurrentes junta celebrada quiebra [illegible] Juzgado Civil Ernesto Mora Martínez en que solicitan Tribunal ordenar girar cheque a la orden señor Manuel Silva por $ 143.083,17, fin de cumplimiento acuerdos tomados en dicha junta, proveyóse: Santiago, 30 de diciembre de 1953. Resuelvo lo pedido en la parte final de fs. 177, vta. gírese cheque, con citación. — Rafael Garbarini. — Eduardo Fernández. 4-E.

QUINTO JUZGADO CIVIL MAYOR Cuantía, concedió posesión efectiva herencia intestada de Augusto Omar Ponce Parada a Omar Augusto, Sergio Fernando, Bella Rosa y Alejandro Augusto Ponce Gattas, sin perjuicio derechos cónyuge sobreviviente, Catalina Margarita Gattas Riera. Inventario solemne practicaré 6 actual, 10 horas.— Secretario. 1-E

BOMBAS.

SEXTA COMPAÑIA DE BOMBEROS "Salvadores y Guardia de Providad".— De orden del capitán, citamañana domingo, a las 8 horas. Punto de reunión: Antonio Varas con Providencia. Uniforme de trabajo. El ayudante. 1-E

CUERPO DE BOMBEROS DE [illegible] ñoa, Cuarta Compañía, "Centinelas del Fuego y de la Patria".— Cito a la Compañía a ejercicio para el próximo lunes, a las 21.30 horas. Uniforme de trabajo. Punto de reunión: el Cuartel.— El ayudante. 4-E

CUERPO DE BOMBEROS DE [illegible] ñoa, Cuarta Compañía, "Centinelas del Fuego y de la Patria".— Cito a la Compañía a sesión ordinaria para el próximo martes [illegible] presente, a las 22 horas. Tabla: asuntos varios a tratar.— El secretario. 1-E

PRIMERA COMPAÑIA DE BOMBEros de Conchalí. — De orden del señor director cito a reunión de Compañía para el lunes 4 del presente. Tabla: asuntos varios.— El ayudante. 1-E

Sociedad Cooperativa de Consumos Ltda. "Carabineros de Chile"

CITACION

JUNTA GENERAL EXTRAORDINARIA DE SOCIOS DE LA SOCIEDAD COOPERATIVA DE CONSUMOS LTDA. "CARABINEROS DE CHILE"

Por acuerdo del H. Consejo Administrativo de nuestra Sociedad y en conformidad a lo dispuesto en el artículo 21 de nuestros Estatutos Sociales, se convoca a junta general extraordinaria de socios para el lunes 4 de enero de 1954, a las 10 horas, en el local de la Cooperativa, calle Miraflores N.o 224 para tratar las siguientes materias:

1.o— Suplencias, Reglamento de Escalafón, Distribución, Calificaciones, Ascensos y Contrataciones del Personal.

2.o— Descuento único.

3.o— Tasa de interés para los Depósitos de Ahorros.

En caso de no reunirse el quórum suficiente para sesionar, se convoca en segunda citación para el miércoles 6 de enero de 1954, a las 10 horas en el mismo local con el número de socios que concurra y para tratar las mismas materias.

Los señores socios que deseen delegar su representación, deberán hacerlo otorgando el poder correspondiente a otro socio y tener presente que ni los miembros del Consejo, ni los de la Junta de Vigilancia, ni los empleados de la Sociedad, pueden aceptar delegaciones. También se hace presente que ningún socio puede representar a más de doscientos asociados.

Los poderes se recibirán en la Gerencia de la Sociedad calle Miraflores N.o 224, hasta el 30 de diciembre a las 20 horas.

EL CONSEJO ADMINISTRATIVO

SERVICIO NACIONAL DE SALUD
DEPARTAMENTO DE ARQUITECTURA

PROPUESTAS PUBLICAS

Solicítanse propuestas públicas para la construcción simultánea de

CUATRO PABELLONES DE NICHOS

en el Cementerio General de Santiago; las que se abrirán en el Departamento de Arquitectura del Servicio Nacional de Salud, Santo Domingo N.o 1285, 4.o piso, el día miércoles 13 de enero, a las 10.30 horas.

Los interesados deberán estar inscritos en primera categoría del Registro del Colegio de Arquitectos, y podrán retirar las bases, planos y especificaciones, en la Oficina Técnica del Cementerio General, diariamente, de 10 a 12.30 horas y de 14.30 a 16 horas, desde el día miércoles 30 de diciembre hasta el día viernes 8 de enero, inclusive.

EL DIRECTOR

CARPAS para PLAYAS
de primera, ofrece para entrega inmediata, en varios colores.
Manufacturera Química S. C.
PLACER 565
TELEFONO 51432
Entre Eduardo Matte y Berta Fernández
Proveedor de las Fuerzas Armadas, Empresas de Transportes, Compañías Navieras y
Carpas para camiones en lona impermeable

MODAS "HONET"
CREDITOS
TRAJES SASTRE—VESTIDOS, CHAQUETONES Y ABRIGOS
GRAN SURTIDO
Hechuras seleccionadas
SAN PABLO 960 (INTERIOR) FRENTE MERCADO