Dicen expertos norteamericanos: Chile es el país con más opción para solucionar crisis habitacional

"Chile es uno de los países latinoamericanos que tiene la mayor opción para resolver a corto plazo su problema habitacional, ya que posee una industria de la construcción propia, cuya producción es suficiente para abastecer el mercado", expresaron ayer los tres delegados de la National Association of Home Builders de Estados Unidos, señores Mitnick, Place y Burkkard, que acaban de finalizar una visita por la zona sur, como invitados especiales de la Cámara Chilena de la Construcción y del Punto Cuarto.

Esta declaración la hicieron en el curso de un coctel de despedida que ofreció en su honor el directorio de la Cámara de la Construcción ayer en los salones del Club de la Unión, con motivo de su regreso a los Estados Unidos, que está programado para hoy.

Dijeron en esa oportunidad los expertos norteamericanos:

:: Nos ha sorprendido el alto nivel moral de los habitantes de la zona devastada por los terremotos, tanto o más que los efectos materiales mismos de los sismos. Ese espíritu será el mejor aliado de la reconstrucción;

:: Como sucedió en San Francisco, la experiencia de los sismos, aunque dolorosa y severa, será provechosa, porque permitirá reconstruir lo destruido en forma mucho mejor que lo que existía anteriormente. Los habitantes gozarán de mayores comodidades y las viviendas se construirán de acuerdo con las más modernas técnicas;

:: Es un factor muy importante para el éxito de los planes de reconstrucción de viviendas, que el país cuente con todas las industrias necesarias para abastecer de materiales de construcción el mercado;

:: Las organizaciones, tanto públicas como privadas, que colaboran en las tareas de la construcción, exteriorizan un grado de desarrollo adecuado para hacer frente a las exigencias de la reconstrucción, y,

:: La creación del sistema de Asociaciones de Ahorros y Préstamos es una de las medidas más importantes que ha adoptado el país en los últimos años, en relación con la solución del problema habitacional.

TIEMPO PARA SANTIAGO: NUBOSIDAD DISMINUYENDO.

TEMPERATURA DE AYER: máxima: 13º C a las 15 horas; mínima: 5º C a las 5 horas. APRECIACION GENERAL.— Se espera que las malas condiciones que afectan el sector Santiago-Rancagua, declinen durante la noche, para generalizarse así las buenas condiciones a través de todo el país.

LA NACION

AÑO XLIV — SANTIAGO DE CHILE, SABADO 24 DE SEPTIEMBRE DE 1960 — PRECIO: Eº 0,05 — N.o 15.634

EDICION DE 18 PAGINAS

Crónica, Págs.	1, 2, 4 y 5	Agrícola . . Pág.	10
Redacción	3	Deportes . .	11, 12 y 13
Política	5	Gremios	14
Comercio	6	Hípica	15
Gran Mundo . . .	7	Económicos	16
Cables	8 y 9	Teatros	17
		Magazine	18

PRIMAVERA CON AGUA

Un nuevo día de lluvia sorprendió ayer a los santiaguinos, después de que ya se habían aligerado de ropas con la entrada oficial de la primavera. Repentinamente muchos de ellos se vieron forzados a sacar a relucir nuevamente los impermeables, abrigos, zapatillas y botas de agua. Otros no alcanzaron a hacerlo al ser sorprendidos por los aguaceros en plena vía pública, como lo muestra el grabado. Para los santiaguinos este abrupto cambio de tiempo fue una sorpresa, no así para los meteorólogos, quienes están vaticinando un tiempo inestable hasta los primeros días del mes de octubre próximo.— (Información en la página 4.)

MARATON DE ORATORIA FUE EL DISCURSO DE NIKITA KHRUSHCHEV

Más de 120 minutos de propaganda escuchó ayer las Naciones Unidas.

En un discurso que duró dos horas y 20 minutos, el líder soviético, Nikita Khrushchev, criticó fuertemente a las Naciones Unidas, pidiendo el cambio de su sede fuera de Estados Unidos y proponiendo la creación de un Comité Ejecutivo para reemplazar el cargo de Secretario General.

El Primer Ministro, que tuvo fuertes expresiones para referirse a Dag Hammarskjold en su política congoleña, dejó implícitamente indicado que Rusia se reservaría el derecho a veto en el nuevo Comité Ejecutivo propuesto, en el cual estarían representados los tres bloques en que se agrupan los miembros de esa organización mundial: la alianza occidental, el bloque comunista y los Estados neutrales.

Especial énfasis dio en su discurso al aspecto del coloniaje, exigiendo de las Naciones Unidas un pronunciamiento en el sentido de terminar con el colonialismo en un plazo inferior a los dos años. Fue allí cuando, al referirse al problema africano, lanzó fuertes críticas contra el papel desarrollado por el Secretario General, Dag Hammarskjold, y pidió la supresión de dicho cargo.

Evidentemente molesto por las medidas de seguridad dispuestas por el Departamento de Estado durante su permanencia en Nueva York, pidió el cambio de la sede, debido a que "Estados Unidos restringe y limita el movimiento de sus representantes. Propuso, como posibles sedes, a Suiza, Austria y a la misma Rusia, en donde "garantizaremos las mejores condiciones posibles para su labor y completa libertad para los representantes, sean cuales fueren sus convicciones políticas o religiosas y el color de su piel".

Las proposiciones de desarme hechas por el líder comunista fueron solamente una repetición del plan total de desarme en cuatro años, que fue presentado por él mismo en septiembre del año pasado, más unas leves modificaciones ofrecidas por Rusia en la Conferencia de Ginebra.

También su voz subió de tono al referirse a los incidentes con aviones norteamericanos derribados sobre "territorio ruso", según él, y que dicha actitud —la de Estados Unidos al permitir dichos vuelos— "puede llevar encerrado el peligro de una tercera guerra mundial".

El discurso de Khrushchev fue, por supuesto, calurosamente aplaudido por todo el bloque soviético, al que se unió también Fidel Castro y la delegación de su país cuando el Primer Ministro ruso hizo una acalorada defensa de Cuba en contra "del imperialismo y los monopolios de Estados Unidos".

(Más informaciones en página 9.)

Nuevo impulso al intercambio comercial chileno - argentino

Positivo resultado se espera de las conversaciones que sostuvieron los Ministros Philippi y Alsogaray. Nueva modalidad crediticia está en estudio

"Conversamos con Alsogaray algunos problemas básicos, como caminos, importación de ganado fino, vaquillas y reproductores, fomento de un turismo conjunto, problema del gaseoducto, y, en general, todo lo que tienda a estrechar el intercambio económico y comercial entre ambos países" —manifestó ayer el Ministro de Economía, Julio Philippi Izquierdo.

"Esta política de acercamiento es tanto más importante, si se tiene en cuenta que estamos en vísperas del funcionamiento del Mercado Común Regional."

"Lo novedoso de estas conversaciones —agregó— es la nueva modalidad crediticia que se estudia. Actualmente, el intercambio comercial entre ambos países se basa en los créditos recíprocos que se conceden ambas naciones. Sería mucho más conveniente si este intercambio se realizara mediante financiamiento a más largo plazo, otorgado por una institución crediticia internacional."

Refiriéndose específicamente al turismo, afirmó que estaba convencido de que podría ser una importante entrada anual de divisas para el país. Para ello hace falta construir caminos, aeródromos y buenos hoteles pequeños, que son más baratos y más acogedores.

Finalmente, manifestó que se encontraba muy atareado estudiando problemas relativos a los vetos al Proyecto de Reconstrucción, que enviará el Presidente de la República, a mediados de la próxima semana al Congreso Nacional. Los artículos que serán vetados, en su mayoría, constituyen problemas de forma y de coordinación, debido a que el proyecto a lo largo de su tramitación, ha tenido demasiadas innovaciones e indicaciones.

Clamorosa despedida brindó Nueva York a Eisenhower

Medio millón de neoyorkinos lo ovacionó a lo largo de la ruta hacia el aeropuerto

NUEVA YORK, 23 (UPI).— La policía calculó que medio millón de neoyorquinos se echaron hoy a las calles para dar al Presidente Eisenhower una despedida mucho más entusiasta que la bienvenida que se le brindó ayer cuando llegó de Washington para hablar en las Naciones Unidas.

Según el cálculo policial, 400.000 personas formaron calle a lo largo de la ruta seguida por Eisenhower en Manhattan, entre el Hotel Waldorf-Astoria y el túnel a través del Río Este, y otras 100.000 a lo largo del trayecto a través de Long Island hecho por el Presidente en su viaje al aeropuerto internacional de Idlewild para tomar el avión especial que lo llevó de regreso a Washington. La multitud aclamó estruendosamente a Eisenhower en todo el recorrido, obligándolo a ponerse de pie en su automóvil para responder a las aclamaciones, bajo un fresco sol de otoño, con los brazos alzados, como es su gesto típico.

Lea HOY

JUSTICIA: El Presidente de la Corte Suprema, Rafael Fontecilla, expresó su total acuerdo con las fundamentales reformas judiciales que anuncia el Ministro Enrique Ortúzar .. .. (Pág. 2)

COMERCIO: Hoy llegan a Santiago las misiones comerciales de Australia y Canadá, para estudiar la posibilidad de incrementar el intercambio comercial chileno con sus países ... ... (Págs. 2 y 5)

CONGO: Dos lugartenientes de Lumumba fueron detenidos ayer, acusados de tramar el asesinato del actual "hombre fuerte", el coronel Joseph Mobutu. Los implicados son el ex vice Primer Ministro y el ex Ministro de Deportes y Aruntos Juveniles. Se supone, también, que Lumumba estaba enterado de los planes para eliminar a Mobutu .. .. (Pág. 8)

EN ORBITA: El hallazgo de un extraño artefacto hace suponer que Rusia intentó enviar al espacio y poner en órbita a dos seres humanos, pero que el experimento fracasó, con la muerte segura de los astronautas. Dicha tentativa era uno de los actos propagandísticos para reforzar la actuación de Khrushchev en las Naciones Unidas ... ... (Pág. 9)

NASSER: El Presidente de la República Arabe Unida se entrevistó durante cada dos horas con Francisco Franco, en España, a su paso hacia Nueva York, en donde asistirá a la Asamblea General de las Naciones Unidas (Pág. 8)

Es buscado por la policía el asesino de la niña Urdaneta

● En Nueva York detienen a un implicado en el tiroteo entre cubanos.— ● Dramático relato de los padres de Magdalena.

NUEVA YORK, 23 (UPI).— La policía informó esta noche haber detenido al cubano Julio Hernández, de veinte años de edad, como uno de los participantes en el tiroteo que produjo la muerte a la niña venezolana Magdalena Urdaneta hace dos noches, en un restaurante de Nueva York.

Según dijo la policía, Hernández fue identificado por testigos oculares como uno de los participantes en la reyerta a tiros que tuvo lugar en el referido restaurante entre cubanos castristas y anticastristas.

Hernández, que trabaja en Brooklyn, fue detenido hoy en las inmediaciones del Restaurante El Prado, de la Octava Avenida, donde ocurrió el hecho de sangre.

Se le acusa específicamente de haber agredido a Francisco Pereira, otro cubano, a mano armada.

NUEVA YORK, 23 (UPI).— Una madre, con lágrimas en las mejillas, tomó un puñado de recortes de periódicos sobre la muerte de su hija, los depositó sobre una mesa y comentó:

"Esto es un recuerdo."

Los recortes narraban cómo la pequeña Magdalena Urdaneta, de 9 años de edad, y su familia, que vinieron aquí de Venezuela como turistas, visitaron un restaurante del sector oeste de Manhattan y se vieron envueltos en la explosión de odio entre facciones políticas cubanas que resultó en la muerte de su hija.

La familia Urdaneta llegó de Caracas hace un mes.

"Primero pensamos venir a Nueva York en agosto", dijo la madre de Magdalena, Nieves. "Cambiamos de idea porque nos pareció que haría mucho calor aquí, y decidimos entonces dirigirnos a California. Luego vinimos a Nueva York el 15 de los corrientes."

Magdalena insistió en que ansiaba comer platos hispanos, de manera que su padre preguntó al primer transeúnte que encontró, y éste propuso "El Prado".

"Cuando entramos en el restaurante", dijo la señora Urdaneta, "había sólo una o dos personas allí. Nos sentamos. Acabábamos de hacer el pedido cuando, súbitamente, el lugar se llenó de personas y comenzó una gresca. Primero lanzaban vasos, luego vimos cuchillos... Seguidamente una pistola.

"¡Cuidado!"... "¡Hay niños!", gritó la señora Urdaneta.

Uno de los presentes recomendó a la familia que corriera al lavatorio situado al fondo del restaurante.

El señor Urdaneta tomó a Magdalena en sus brazos, y su esposa cargó a la otra hija, María Virginia, de siete años, y corrieron hacia el fondo del mesón...

Entonces se escuchó un disparo.

HERIDA

"¡Mamá, estoy herida!"

"¡Mamá, estoy herida!", gritó Magdalena.

"No, es sólo tu imaginación... el ruido te hace creer eso", replicó la madre.

"Quizás tengas razón", admitió la chica.

Pero otro cliente del lugar que se había refugiado en el lavatorio, vio la herida que tenía Magdalena.

"¡Vean! —dijo—. Esta herida... está sangrando."

La batalla entre partidarios y enemigos del Primer Ministro cubano Fidel Castro concluyó tan rápidamente como había comenzado.

El lugar estaba desierto cuando los Urdaneta salieron del lavatorio.

"No había quién nos ayudara", dijo la señora Urdaneta. "Mi esposo trató de conseguir un taximetro, pero ninguno se detenía. Tuvo que llevar a Magdalena cargada una cuadra antes de poder tomar una para llevarla al hospital."

En el hospital St. Claret, los médicos prepararon enseguida a la niña para intervenirla quirúrgicamente y extraer el proyectil alojado en su cuerpo.

"Antes de que la llevaran al salón de operaciones me besó y me pidió la bendición", recordó la atribulada madre.

Aunque los médicos lograron extraer el proyectil, Magdalena sufrió un síncope durante la operación, y los cirujanos tuvieron que abrirle el pecho para dar masaje al corazón y restablecer su funcionamiento.

La niña permaneció viva, pero inconsciente durante toda la noche. Sus padres no se alejaron de su lecho.

A las seis de la mañana de ayer, sin recuperar el conocimiento, Magdalena expiró.

"¿PARA QUE...?"

Mientras la familia se disponía a regresar a Venezuela, el padre expresó el lamento de las víctimas inocentes e indefensas de las rivalidades en el mundo entero.

"No soy una persona política", afirmó. "Jamás he pertenecido a partido político alguno."

"¿Protestar?", preguntó la esposa. "¿Para qué? Eso no nos la devolvería..."

NI KHRUSHCHEV NI FIDEL

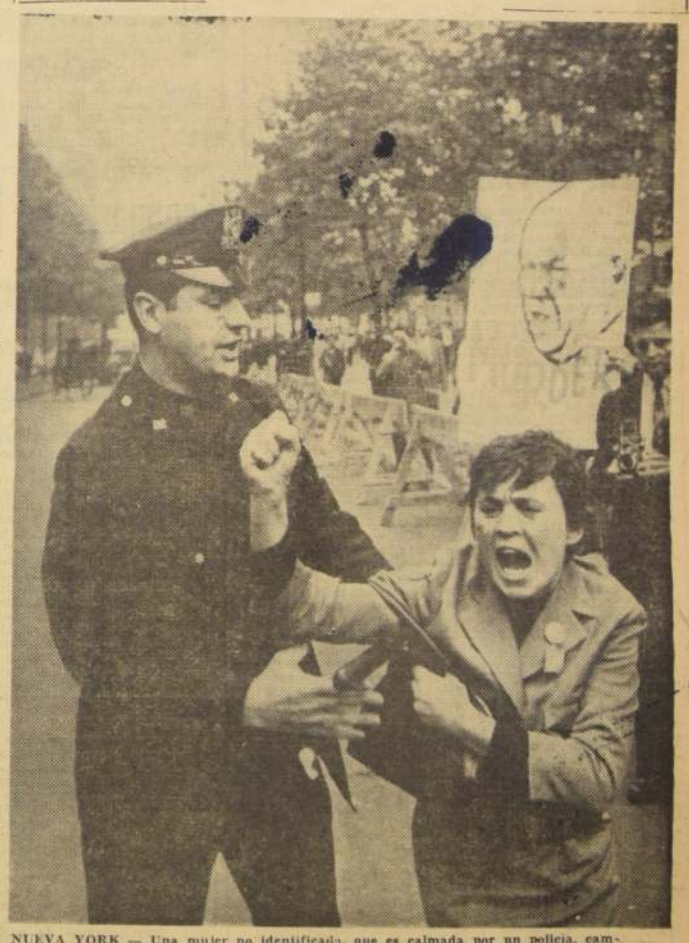

NUEVA YORK. — Una mujer no identificada, que es calmada por un policía, cambia insultos con un grupo procastrista que se halla estacionado frente al edificio de las Naciones Unidas, el 20 de septiembre.— (Foto UPI.)

Ayer HOY y Mañana

● **Sesquicentenario en Centro Argentino.**

Con un almuerzo que se servirá hoy, a las 13 horas, en la sede social (Miraflores 285), el Centro Argentino, rendirá homenaje al Sesquicentenario de la Independencia de Chile. Serán invitados de honor, el Embajador argentino, señor Enrique Norés Martínez, y el filántropo español, con residencia en Buenos Aires, señor José Roger Bulet, que se encuentra en nuestro país, para colaborar en la reconstrucción del sur.

● **Distinción a funcionario chileno.**

El director general subrogante de Correos y Telégrafos informó ayer al Subsecretario del Ministerio del Interior, sobre las actividades de la delegación chilena al Octavo Congreso de la Unión Postal de las Américas y España, en Buenos Aires. En dicho torneo el director general —titular— del Servicio fue designado vicepresidente, junto con representantes de Estados Unidos, Canadá, España y Uruguay.

● **Seminario de Enfermería.**

Hoy será clausurado el Seminario de Enfermería, organizado por el SNS y OMS, que, con asistencia de las jefas de Enfermería de las 13 Zonas de Salud del país, se ha estado realizando en esta capital. A las nueve horas de hoy se estudiará, como fase final, el proyecto de estructura de los servicios de enfermería.

● **Asociación Judicial Chilena.**

Hoy, entre las 13 y las 20 horas, elegirá nuevo directorio, la Asociación Judicial Chilena, en un acto electoral a realizarse en la sede social de la institución, en Santo Domingo 1373. La mesa a elegirse será para el período 1960-1961.

El nuevo Ministro de Minería, Enrique Serrano de Viale-Rigo, recibió ayer, por primera vez, a los reporteros que cubren las informaciones económicas. Prometió una política de puertas abiertas para la prensa metropolitana.

Minería influye directamente en la vida de los chilenos

Manifestó en Conferencia de Prensa el Ministro de Minería Enrique Serrano

"Los problemas de la minería son básicos y de enorme magnitud en Chile, ellos repercuten directamente en el standard de vida de todos los chilenos", manifestó ayer en conferencia de prensa, el nuevo Ministro de Minería, Enrique Serrano de Viale-Rigo.

"Creo —agregó—, que la acción del Ministerio de Minería, despertará muchas polémicas. No las temo. Ello se debe a que debo enfrentar problemas tan complejos y de tanta importancia como el carbón, salitre, cobre, petróleo, hierro, etc. Para cada uno de ellos se han esbozado y se tienen innumerables soluciones, de ahí entonces que surja la polémica."

"Deseo profundamente —afirmó— estar en contacto permanente con la prensa. Sabremos apreciar en lo que valen las críticas que se desarrollen dentro de los marcos democráticos del régimen que vivimos. Apreciamos la crítica cuando ella es respetuosa de la honorabilidad de las personas y se basa en los conocimientos técnicos necesarios."

"Actualmente —afirmó— estoy estudiando todos los problemas mineros que se encuentran pendientes y los que hay que resolver para encarar el futuro minero del país."

En relación con la eventual huelga de Chuquicamata, manifestó que cualquier huelga disminuye la productividad. "Y para mí —afirmó textualmente—, elevar la producidad es el principio fundamental de toda política y acción minera."

En cuanto a la política petrolera, respondiendo a una pregunta que se le formuló, manifestó que el pensamiento del Gobierno está estampado en el Mensaje Presidencial último, leído ante el Congreso.

"Más adelante —añadió—, si algún día se enfrenta el problema petrolero, será mediante el envío de un proyecto al Congreso, que es el único camino que cabe en nuestro país."

Finalizó manifestando que tiene una gran confianza y optimismo respecto al porvenir de la minería nacional. Tiene el problema minero una importancia y magnitud extraordinarias y se le debe otorgar con las medidas gubernativas, esa importancia y el impulso que merece.

A la Hora del CIERRE

DIJO ANOCHE ENRIQUE ESPINOSA:

Unas 200 mil personas hablan español en el Estado de Israel

Conferencia nocturna del conocido escritor en la Comunidad Sefaradita de Santiago

"Es sorprendente el número de personas que hablan español en Israel. A mí me habían informado que no subían de 10 mil, pero en la Universidad de Jerusalén, que es —dicho sea de paso—, una maravilla como arquitectura, organización y calidad intrínseca, Ramón Gil, un granadino que actúa como ayudante del famoso hispanista Perí, ha demostrado que pasan de 200 mil. Es frecuente oír hablar y cantar en español, pero esto no debe alegrarnos demasiado. El idioma español, que es la herencia más preciosa de la comunidad sefaradita, puesto que ha sido el elemento aglutinante que la ha permitido sobrevivir al exilio y las desgracias durante más de cuatro siglos, corre grave peligro. En primer lugar, en las librerías no hay libros en español. Luego, los dos modestos semanarios en español que allí se publican no pueden competir con los poderosos diarios en lengua inglesa y francesa, que se editan con evidente apoyo moral y material de Inglaterra y Francia. Todo esto puede significar, no la extinción del español en Israel pero sí su sensible disminución de aquí a medio siglo, o más."

BRILLANTE PERSONALIDAD

Con estas palabras, que entrañan una grave denuncia, coroló su magnífica charla sobre "El Español en Israel", en la reunión semanal "Oneg Shabath", de la Comunidad Israelita Sefaradí, de Santiago, que se celebró, como es costumbre, en los amplios salones del Club Social Sefaradí, de la calle Eliodoro Yáñez, el conocido novelista y periodista argentino-sefardita, Enrique Espinosa, autor de libros tan notables como "La Levita Gris", "Ruth y Noemí" y "El Angel y el León", y fundador y director de la recordada revista "Babel", de difusión continental.

ACOGIDA CON APLAUSOS

El conferencista terminó su interesante exposición a las 0.30 horas, proponiendo a los sefaraditas chilenos que acojan la iniciativa de editar una revista en lengua española, que podría aparecer tres o cuatro veces por año, y que se enviaría generosamente a Israel, para colaborar a la defensa del idioma español y a la unidad de la poderosa comunidad de hispanoparlantes del joven Estado judío. Esta iniciativa de Enrique Espinosa fue acogida con grandes aplausos por la numerosa concurrencia. Es de advertir que el "Oneg Shabath" de anoche, que terminó después de la medianoche, coincidió este año con la festividad del "Rosh Haschaná" o Año Nuevo en el calendario y la liturgia judía. Por este motivo, antes de empezar la conferencia de Enrique Espinosa, Alejandro Gateño pronunció las palabras tradicionales: "Leshana tova tikvu", que significa "Que este año, seamos inscritos en el Libro de la Vida".

Sin más texto que el de las declaraciones del Ministro de Justicia aparecidas en la prensa y superando un estado de salud que no era propiamente favorable, el Presidente de la Corte Suprema, Rafael Fontecilla Riquelme, recibió ayer a LA NACION y, en el curso de una rápida conversación, puntualizó sus ideas frente a las reformas propuestas por Ortúzar Escobar. EN EL GRABADO, el Presidente expone, con su habitual fuerza de convicción, su pensamiento acerca de la administración de la justicia.

Declaró a LA NACION el Presidente de la Corte Suprema:

Las reformas del Ministro de Justicia deben ser secundadas con entusiasmo

● **Rafael Fontecilla analiza, punto por punto, el texto del Ministro Ortúzar y elogia su claridad y precisión.**

● **El periodismo es, fundamentalmente, una misión de carácter ético y el periodista debería ser casi un juez.**

● **Es enemigo de la pena de muerte, pero comparte las apreciaciones del Ministro sobre la materia.**

Una entrevista de HUGO GOLDSACK

"Me parecen muy atinados todos los conceptos emitidos por el Ministro de Justicia, a raíz de los proyectos que —según anunció a la prensa— impulsará desde esa Secretaría de Estado. Estimo que son el fruto de una mentalidad joven y vigorosa, que ha sabido enfocar con claridad y precisión algunos de los más graves problemas relacionados con la administración de justicia. Por esta razón, pienso que sus ideas deben ser secundadas con entusiasmo e impulsadas para que se materialicen cuanto antes". Con estas palabras definió su actitud el presidente de la Corte Suprema, Rafael Fontecilla Riquelme —61 años, nacido en Mulchén, autor de 11 libros sobre temas jurídicos de su especialidad en español, y uno en alemán, "Das Chilenis Strafrecht", vale decir, "El Derecho Penal Chileno", publicado en la colección "Das Auslandische Strafrecht der Gegenwart", de Berlín, y además, cuentista muy cotizado por su estilo e imaginación en las páginas de "Zig Zag" de los días de su mocedad, cuando compartía con Manuel Magallanes Moure y Tomás Gatica Martínez las inquietudes literarias del recordado Ateneo de San Bernardo—, cuando LA NACION lo visitó ayer en su departamento de la calle Serrano, para conocer su opinión personal acerca de las reformas preconizadas por el Ministro Ortúzar Escobar.

LA JUSTICIA, UN APOSTOLADO

"En primer lugar, veo con viva complacencia el respeto que le merece al Ministro la justicia, y acojo con agrado el propósito del Gobierno de encarar el problema de la situación económica de los magistrados, si bien nosotros, que somos —como alguien nos llamó— el poder silencioso, preferiremos siempre no referirnos a un asunto tan ingrato como éste, de nuestras rentas. La administración de justicia es un apostolado que sufre menoscabo cuando se le mezcla con asuntos de orden personal."

EL CASO DE LA ACUMULACION

"Con relación a la eficacia de la justicia, la exposición del Ministro me parece, también, muy atinada. Es evidente que hay trabas legales que retrasan la administración de justicia, tornándola poco expedita a veces. Un caso concreto es el de la pluralidad de delincuentes en un mismo proceso. La ley, en nombre del principio de la unidad, exige que el proceso debe ser terminado con una sola sentencia. En la práctica, el hallazgo de nuevas pruebas contra alguno, o de algunos de los inculpados, suele retrasar una y otra vez el proceso y el fallo final. Está lejos de mi ánimo discutir la validez del principio de unidad, pero como no hay principio que no admita sus excepciones, pienso que la ley debería determinar claramente los casos en que procede aplicar la acumulación y bajo qué condiciones."

OTRO CASO: LAS BOLETAS DE CONSIGNACION

"También hay que considerar el encarecimiento de la justicia, que ha llegado a provocar un verdadero clamor público. Si bien los auxiliares de la justicia desempeñan una función útil y, por lo tanto, digna de una adecuada remuneración, es evidente que en algunos casos se da un manifiesto encarecimiento de los costos de los pleitos, que puede llegar inclusive, y por lo menos en la práctica, a una verdadera denegación de la justicia. Hay otros casos en que la ley misma favorece este estado de cosas. Caso patente es el de los recursos de casación en la forma en materia civil. Para interponerlo hay que sacar una boleta de consignación —proporcional a la cuantía del juicio—, que muchas veces está fuera de la capacidad económica del afectado. Es lamentable se imponga una condición tan severa para que el tribunal superior declare si se ha aplicado o no correctamente la ley substantivo o procesal en su caso."

LA JUNTA DE SERVICIOS JUDICIALES

"Respecto de la readaptación de los delincuentes —que es, en el fondo, el objeto último de la prensa—, creo que el problema está íntimamente ligado al problema económico general. De todos modos, algo se podría avanzar si se dieran mayores atribuciones y recursos a la Junta de Servicios Judiciales, cuya relativa autonomía le da una gran agilidad operativa. En todo caso, como presidente de la Sociedad de Medicina Legal, me permito ofrecerle desde ya toda nuestra cooperación desinteresada al Ministro en esta materia."

LIBERTAD Y LIBERTINAJE

—¿Qué opinión merece a Ud. la declaración del Ministro Ortúzar en lo referente a la crónica roja?

—Aplaudo sin reserva no sólo las ideas del señor Ortúzar sobre crónica roja y abusos de publicidad, sino también la oportuna aclaración que hace en el sentido de que "no se trata de coartar en lo más mínimo la libertad de prensa..., sino de impedir un libertinaje que no respeta la dignidad del ser humano y está envenenando la juventud". El periodista debería obrar con la misma objetividad e imparcialidad de un juez, y no sacrificar la verdad al éxito publicitario o comercial. Hay que distinguir, en la prensa, el aspecto comercial, que le es adjetivo, y el fondo de la misión periodística, que es esencialmente ético.

MAGISTRADOS, PROFESORES Y ABOGADOS

"En otra ocasión me referiré en detalle a varias otras ideas que tengo al respecto. Por ahora me limitaré a aplaudir al Ministro cuando dice que estas reformas serán consultadas con magistrados, profesores de Derecho y abogados de nota, porque eso significa que el Gobierno utilizará la experiencia de los magistrados, la teoría de los profesores y la práctica de los abogados.

Por último, pueden ustedes decir que, aun cuando yo soy, en teoría, enemigo de la pena de muerte, comparto las apreciaciones del Ministro sobre esta delicada materia. En efecto, nuestra legislación la reduce a casos muy especiales y, además, nuestros tribunales la aplican muy de tarde en tarde."

Seminario de Formación Profesional fue un examen médico para la Medicina chilena

● **Diagnosticaron fallas educacionales, prescribiendo reformas en este sentido.**

● **Tres temas fundamentales trató el torneo, que finaliza hoy.**

Durante una semana, los médicos chilenos, han analizado los problemas de la profesión, enfocando esencialmente los relativos a la formación de futuros facultativos, en el Primer Seminario de Formación Profesional Médica que se clausura hoy.

Bajo la presidencia del doctor Hernán Alessandri Rodríguez, el torneo se realizó sobre la base de tres temas principales: El pensamiento internacional y nacional en la orientación y propósito de la medicina; el papel de los médicos y los objetivos de la educación médica. II La medicina, los médicos y la realidad socio-económica y cultural del país. Y III: Formulación de las recomendaciones básicas para la formación profesional; objetivos, orientación programática y metodológica.

En un ambiente de camaradería y de extraordinario interés entre los participantes —han robado horas a su descanso, en las diarias labores— primó el criterio de que es necesario entroncar más hondamente la labor médica en la colectividad, tendiendo a reformas educativas y de formación profesional, para que de las Universidades salgan no sólo médicos eficientes en la técnica, sino hombres de real criterio social, frente al medio en que les toque actuar.

Especial consideración mereció el médico funcionario, que deberá manejar los recursos que el Estado pone al servicio de la medicina pública, anotándose que ésta, más que otro tipo, debe propender no sólo a la recuperación de la salud, sino al mantenimiento y conservación de un estado sano colectivo, en lo físico, psíquico y moral.

Se estimó que la educación del futuro médico debe partir desde la época pre-universitaria, reparándose en este aspecto, la insuficiencia de conocimientos y la falta de adaptación para un proceso activo de enseñanza que caracteriza a la enseñanza secundaria actual.

Asimismo, el proceso de perfeccionamiento profesional deberá continuar durante toda la vida del médico, en la práctica, y en el contacto con grandes centros de estudios que le tengan al tanto de la siempre progresiva ciencia. Por otra parte, se señaló la necesidad de establecer sistemas que permitan al mismo tiempo, la actuación de médicos, en lugares alejados, y zonas rurales, donde la incultura y la miseria son aliadas de la enfermedad y de la muerte.

El Seminario cumplirá hoy su último día de labores, con el siguiente programa: 10.30 horas, Segunda Sesión Plenaria de Conclusiones, sin asistencia de público; 19 horas, Sesión de Clausura, que será presidida por el doctor Alessandri, Presidente del Seminario y Decano de la Facultad de Medicina de la Universidad de Chile.

A las 21 horas, se reunirán en la sede de la Sociedad Médica —donde se ha efectuado el Seminario— los médicos participantes en este torneo, que ha sido organizado por el Colegio Médico de Chile, las Facultades de Medicina de las Universidad de Chile, Católica y de Concepción, y el Servicio Nacional de Salud. Cabe anotar que durante las deliberaciones se destacó el hecho significativo de madurez, que es la concurrencia y acuerdo de estas instituciones para la realización del Seminario.

ARTE Y CULTURA

AFIRMA PEDRO LOBOS:

"El arte sólo será completo y auténtico si a la forma se agrega contenido vital"

"En arte, la forma es importantísima, pero si no tiene contenido, si no entrega un mensaje, constituirá siempre algo trunco", afirma Pedro Lobos, el artista que inauguró ayer su exposición pictórica en la Galería del Pacífico. Ofrece esta muestra de su labor, como una despedida de Chile, ya que, próximamente, partirá a Yugoslavia, en uso de una beca de estudios, junto con su esposa, estudiante de escultura en la Escuela de Artes Aplicadas.

PEDRO LOBOS expone desde ayer su pintura, como despedida de Chile, antes de partir a Yugoslavia. En el grabado, durante la entrevista concedida a LA NACION.

En veinte óleos, expone, desde las 18.30 horas de ayer, los temas que le han dado más fama: aspectos populares chilenos, campesinos, niños, etc., antes de partir en su primer viaje a Europa.

"Pero he estado en todos los países latinoamericanos —cuenta Pedro Lobos, en entrevista para LA NACION— y en seis oportunidades me he despedido de Chile. Viajar es bueno, porque permite conocer gentes. Especialmente para mí, y en lo que a mi oficio se refiere, ya que ha sido en viajes, que he encontrado a personas como Cándido Portinavi, brasileño; Clovis Graziano, muralista de Sao Paulo; Guevara Moreno y Régulo Peres, en Venezuela; Guayas Samin, el ecuatoriano que está considerado como uno de los más grandes pintores latinoamericanos, etc. Creo que el conocimiento personal con todos ellos me ha ayudado a reafirmar mi posición artística: entregar un arte con contenido; no sólo la anécdota formal, escueta, vacía. Son artistas figurativistas, que han captado lo bueno de las tendencias plásticas modernas. No se quedan en la reproducción fotográfica de la realidad."

Pedro Lobos estuvo en Brasil y México, becado por los Gobiernos de esos países, para perfeccionar estudios artísticos. Y en Venezuela fue contratado por el Gobierno para organizar el Taller de Grabado, de la Universidad de Mérida (recientemente se realizó en Santiago una exposición de obras de los alumnos de ese plantel). Idéntica labor le cupo desarrollar en Guayaquil, en la Escuela Municipal de Artes.

"Para mí, y remitiéndome a las palabras del filósofo, el arte es la intensificación de la vida", afirma Pedro Lobos, al finalizar la entrevista.

FINALIZA EXPOSICION PICTORICA

Hasta esta tarde permanecerá abierta, en el local de Tenderini 51, la exposición de óleos y acuarelas del artista ruso blanco, Eugenio Echilnech. Son 27 acuarelas que ofrecen paisajes y escenas de todos los países que el artista recorrió como oficial de la Armada Imperial de su patria. Y 10 copias al óleo de famosos artistas rusos del siglo XIX, cuyos originales se encuentran actualmente en museos de San Petersburgo y Moscú.

LA UNIVERSIDAD DE CHILE CREARA INSTITUTO DE LITERATURA CHILENA

El Consejo de la Universidad de Chile aprobó la creación del Instituto de Literatura Chilena, el cual dependerá de la Facultad de Filosofía y Educación, y cuya finalidad es la organización del repertorio bibliográfico de la literatura chilena, con preferente atención hacia los géneros literarios en el sentido estricto.

Además, estará encargado de la elaboración de un plan para una Biblioteca de Autores Chilenos, y preparación de los textos pertinentes a ella, que el Instituto deba editar; formación de un archivo literario; planificación de estudios mayores e investigaciones monográficas; y elaboración de textos para la enseñanza media y superior de la especialidad.

Entre las publicaciones que el Instituto tendrá a su cargo, figuran los repertorios bibliográficos, documentos, textos anotados, manuales para la enseñanza y monografías, y publicará un boletín informativo.

El Instituto será el centro en el cual el personal de la cátedra, con la colaboración de los otros miembros de ella, dirigirá las memorias y demás trabajos de investigación de los alumnos de literatura chilena. El Instituto estará presidido por un Director, e integrado por miembros investigadores, ayudantes y personal auxiliar, contando, además, con un Consejo, el cual adoptará resoluciones sobre elección de nuevos miembros, publicaciones y asignación de trabajo.

Esculturas de Sergio Castillo

"La escultura de Sergio Castillo es una cita de la geometría con la emoción", afirmó Regina Dienes, crítico de la Revista de Arte "East", de Nueva York, al referirse a una de las exposiciones del artista chileno, que actualmente presenta sus obras en la Sala de Arte del Ministerio de Educación, bajo el auspicio del Servicio de Cultura y Publicaciones de esa repartición. Su muestra incluye "Toro", la obra que participó en la Bienal de París, junto con otras chilenas, obteniendo un premio en dicho torneo; un boceto de "Desenvolvimiento", la escultura que fue adquirida por el Instituto de Biología Marítima de Viña del Mar, para ser realizada en un tamaño de 3 metros de altura: "Forma Marina", realizada en cobre-bronce y esmalte, y numerosas otras. En el grabado: "Gallos", una de las obras de Sergio Castillo que ha merecido elogiosos comentarios de la crítica y del público.

Conferencias, Exposiciones, Música.-

HOY:

MUSEO PEDAGOGICO DE CHILE.— De lunes a viernes, de 14.30 a 19.30 horas, y sábado, de 8.30 a 12.30 horas. (Dieciocho número 145).

MUSEO DE ARTE CONTEMPORANEO. — 10 a 12 y de 15 a 18 horas, de martes a domingo. Quinta Norma.

MUSEO HISTORICO NACIONAL. — De 9 a 12 y de 15 a 18 horas, de martes a domingo. Miraflores 50.

MUSEO DE ARTE POPULAR.— De 10 a 12.30 y de 15 a 18 horas, de martes a sábado. Domingos, de 15 a 18 horas. Cerro Santa Lucía.

MUSEO NACIONAL DE HISTORIA NATURAL. — De 9 a 12 y de 15 a 18 horas, de martes a domingo. Quinta Normal.

MUSEO BENJAMIN VICUÑA MACKENNA.— De 15 a 18 horas, en días de semana; de 10 a 13 horas, los domingos. Av. Vicuña Mackenna 94-A.

BARBARA HEPWORTH. — Esculturas y dibujos. Envío premiado en la Bienal de Sao Paulo, 1959. Sala de Exposiciones de la Universidad de Chile, Casa Central. Avenida B. O'Higgins 1058.

PINTURA FRANCESA CONTEMPORANEA.—Oleos. Obras originales de 24 pintores. Sala Le Caveau, de la Librería Francesa, Estado 36.

REPRODUCCIONES DE PINTURA FRANCESA. — Picasso, Van Gogh, Cezzane y otros pintores famosos. Instituto Chileno-Francés de Cultura, Agustinas 719.

"EL IDIOMA CASTELLANO EN ISRAEL".— Conferencia de Enrique Espinoza. Comunidad Sefaradí. Calle Eliódoro Yáñez 824. 23 horas.

CARACTERES GENERALES DE LA INDEPENDENCIA DE AMERICA.— Charla de Guillermo Feliú Cruz. Pabellón Moneda de la Biblioteca Nacional.

MES DE LAS AMERICAS.— Acto de clausura. Salón de Honor de la U. de Chile. 19 horas.

MIGUEL RUBIO.— Fotografías Hall del "El Diario Ilustrado".

JORGE OPAZO.— "Imágenes de Europa", fotografías, Sala de exhibiciones Resfschneider; Agustinas 1161.

SERGIO CASTILLO. — Esculturas, Sala de Artes del Ministerio de Educación, Avenida Bernardo O'Higgins 1371, primer piso.

"¿QUIEN FUE REMBRANDT?". — Exposición documental sobre la vida y la obra de este genio de la pintura. Patio de la Casa Central de la U. de Chile.

LAJOS JANOSA.—Oleos. Sala del Banco de Chile, Huérfanos 972.

GRUPO LIBRE.— Exhibe óleos, témperas, dibujos y acuarelas, en la Sala Laberinto, Huérfanos 1234 B.

AGUSTIN CARDEMIL.— Oleos en la nueva Sala El Sótano, de la Librería Proa. Mc Iver 140.

QUINTO SALON DE PRIMAVERA.— Oleos y esculturas. Casa de la Cultura, Ñuñoa, Irarrázaval 4055.

ALBERTO LUDWIG Y ERNESTO SAUL.— Oleos y acuarelas, en la Sala de Previsión del Banco de Chile. San Antonio 327.

MAÑANA:

HOMENAJE AL SESQUICENTENARIO CHILENO.— Salón de Honor de la U. de Chile. 11 horas.

PEDRO LOBOS.— Pinturas en la Sala del Pacífico. Ahumada 57.

PROXIMAMENTE:

ESTAMPAS DEL TEATRO CHILENO EN EL 1800.— Charla de Isidora Aguirre y Eugenio Guzmán. Instituto Chileno - Norteamericano Martes, 19 horas.

TEMPORADA DE CAMARA.— I. E. M. Ultimo concierto: Orquesta de Cámara de Munich. Director: Hans Staldmair.

LAS ACTUALES PROMOCIONES POETICAS.— Charla de Pedro Lastra. Sala Valentín Letelier (Huérfanos 1117). Martes, 19 horas.

DOS CONFERENCIAS ILUSTRADAS.— María de la Luz Uribe, hablará sobre "La Comedia del Arte". Lunes 26 y jueves 29. Salón Auditorio de la Biblioteca Nacional, 19 horas.

CICLO DE CHARLAS SOBRE LA OBRA DE THOMAS MANN.— Roque Esteban Scarpa. III charla: "Variaciones en tres tonos sobre el tema de la muerte". Miércoles, 19 horas. Instituto Chileno-Alemán. Londres 81.

LA MUSICA ROMANTICA CHILENA.— Charla de Eugenio Pereira. Instituto Chileno - Norteamericano (Moneda 1467). Miércoles. 19 horas.

FERNANDO DE LA CRUZ.— Oleos y acuarelas, en la Sala Le Caveau. Calle Estado N.o 36. Inaugura el lunes, a las 18 horas.

"UNIVERSITARIOS EN MEXICO".— Charla del profesor Jorge Ivan Hübner, sobre el II Congreso Mundial de Universidades en México. Salón de Honor de la Universidad de Chile. Lunes, 19 horas.

CINE DOCUMENTAL Y EXPERIMENTAL DE USA. — Instituto Chileno-Norte-Americano. Todos los jueves a las 19 y 20 horas.

"LA TEMPORADA TEATRAL EN ESTADOS UNIDOS".— Charla de Gabriela Roepke, con la colaboración del Sr. Michael Karmis, que se referirá en especial a la obra de Lillian Hellmen "Toys in the Attic". Instituto Chileno-Norteamericano. Lunes 3 de octubre, 19 horas.

"UNIVERSITARIOS EN MEXICO".— Conferencia de Jorge Iván Hubner, sobre el reciente Congreso Mundial de Universidades en México. Salón de Honor de la Universidad de Chile. Lunes, 19 horas.

"HERENCIA DE GRECIA".— Charla de Raúl Hederra de Ferrari. Sala Septiembre (Huérfanos 1117) miércoles, 19 horas.

AÑO XLIV N.o 15.634
Empresa Periodística "LA NACION", fundada el 14 de enero de 1917.—AGUSTINAS 1269.—TELEFONO 82222.—CASILLA 81-D.
PRESIDENTE DEL CONSEJO: Fernando Claro Salas.
DIRECTOR: Marcos Chamudes.
SUBDIRECTOR: Mario Garfias Pacheco.
JEFE DE INFORMACIONES: B. Saverio Sprovera.
Santiago de Chile, sábado 24 de septiembre de 1960

Complementación chileno-argentina

La breve visita del Ministro de Economía de Argentina, don Alvaro Alsogaray, ha dado ocasión para un nuevo y provechoso cambio general de impresiones sobre los avances logrados por ambos países en sus anhelos de complementación económica e industrial y el mejor aprovechamiento de sus recursos.

Desde el anterior viaje del ilustre hombre público argentino, en diciembre del año pasado, los organismos gubernativos y privados han realizado diligente tarea para aumentar el volumen del intercambio, diversificar el comercio recíproco y coordinar el desarrollo económico con la vista puesta en la ya muy próxima apertura parcial de las fronteras en la Zona de Libre Comercio.

Las economías de ambas naciones ofrecen anchas posibilidades de complementación, y, en la práctica, la determinación de aprovecharlas que ha existido vivamente en ambos lados de la cordillera, ha permitido superar la rutina del intercambio comercial. Gracias a esta disposición, paulatinamente se han ido cumpliendo los planes trazados el año pasado, por los cuales ambos países se dieron preferencia recíproca para sus aprovisionamientos de carbón, minerales de hierro, productos forestales y otros, por una parte, y de carne, especialmente carne congelada, trigo y aceites vegetales, por la otra. En virtud de este ánimo de colaboración, la Compañía de Acero del Pacífico y la Sociedad Mixta Siderurgia Argentina han mantenido contactos para desarrollar sus producciones. Por otra parte, y al parecer, en este rubro, las gestiones han avanzado con satisfactoria rapidez, se ha estado estudiando la coordinación y complementación de las industrias productoras de material ferroviario, las cuales, armonizando sus tareas, estarán en condiciones de atender parte substancial de la demanda de equipos de las redes ferroviarias de toda la región sur del continente, colaborando así en la agilización de las comunicaciones y el transporte, indispensables para un provechoso funcionamiento del tratado de Zona de Libre Comercio.

Si bien es cierto se han dado pasos importantísimos para aumentar el comercio chileno-argentino, el futuro ofrece perspectivas prácticamente ilimitadas, máximo si éste se proyecta en los márgenes anchos y promisorios de la Zona de Libre Comercio. Las desventajas del subdesarrollo económico son, sin duda, enormes. Pero hay una ventaja en el caso de nuestros países, y ella consiste en el hecho de que se encuentran unidos y solidarios en la empresa del progreso, lo que permitirá el auxilio recíproco y la armonización de los planes del desenvolvimiento económico, para no duplicar esfuerzos ni malgastar energías, considerando que, en el futuro, América será un solo y gran mercado.

A la vista de las grandes ventajas del trabajo armónico, que se deben traducir en mejores niveles de vida para nuestros pueblos, se empequeñecen y pierden importancia y trascendencia las viejas disputas fronterizas y destacan, como obra de sano y bien entendido patriotismo, los esfuerzos que los Gobiernos y los pueblos de Chile y Argentina han estado realizando por poner punto final y definitivo a sus problemas limítrofes.

Perfeccionamiento democrático

Las reformas electorales siempre fueron motivo de agria controversia.

La que se ha promulgado ayer no podía ser una excepción.

Y no puede ser de otro modo. El sistema alternado de elecciones generales de Presidente de la República, parlamentarios y regidores, tiene prácticamente al país en estado permanente de elecciones, sin un interregno suficientemente largo como para concebir y elaborar las necesarias reformas, fuera de toda suspicacia interesada.

De este modo, las modificaciones del sistema electoral aparecen siempre aparejadas de propósitos o intereses partidistas circunstanciales, aunque en verdad se inspiren en los más justos anhelos de perfeccionamiento institucional.

Incluso los procedimientos que las circunstancias imponen para promover este tipo de reformas, suelen concurrir a este orden de consideraciones. Más de una vez se han patrocinado reformas de fondo por la vía de simples indicaciones parlamentarias, interpeladas en proyectos de ley sobre materias ajenas a los problemas que así se trata de resolver.

Pero si esto es un defecto, la práctica lo ha sancionado como aceptable, y tal vez ningún partido ha dejado de proceder de este modo alguna vez, sea patrocinando o apoyando iniciativas de tal naturaleza.

Por ejemplo, el FRAP aparecía repugnando ciertas disposiciones de la ley promulgada ayer, en términos que lindaban con la sedición. Calificaba la iniciativa tendiente a prohibir los pactos electorales como un acto de intervención en los comicios de marzo próximo. Le atribuyó, incluso, la intención de perjudicar a los partidos que lo integran. Para hacer todo esto olvidó que, en vísperas de la última elección presidencial, no tuvo empacho en impulsar una reforma excepcionalmente novedosa, en que era evidente el propósito de menoscabar las posibilidades electorales de la candidatura del señor Alessandri.

Tan artificiosa fue esta actitud del FRAP, que, en el momento decisivo, el Partido Comunista votó favorablemente la reforma.

Ella tiende, en verdad, a poner termino a un vicio tan nefasto como es el de la multiplicidad de partidos políticos que se forman al calor de los personalismos, y logran subsistir mediante tráficos y componendas que desvirtúan la significación democrática del sufragio popular.

Si la reforma lograda deja fuera las elecciones de senadores, no por ello ha de mirarse vulnerado el principio que la inspira. Es un paso adelante en todo caso, y muy decisivo, puesto que alcanza a todo el mecanismo electoral de la nación, que eso ocurre en las elecciones de diputados y regidores, a las cuales es aplicable. La tarea de extenderla posteriormente a las elecciones de senadores no ofrecerá mayores dificultades, si sus resultados son positivos.

En consecuencia, nuestra democracia ha quedado más cerca del ideal de una base de sustentación formada por grandes corrientes de opinión, canalizadas en partidos políticos también grandes, robustos y estables.

En contra de esto, toda argumentación circunstancial o se desvanece o se tiñe de interés partidista intrascendente.

Otros párrafos de la ley de que se trata tienen innegable interés, como la prolongación de la vigencia del actual Registro Electoral, que es prácticamente imposible rehacer antes de la próxima elección de parlamentarios, y la supresión de las elecciones complementarias de regidores, en determinados casos, causa de perturbaciones más que de necesidades reales.

El "milagro italiano", ejemplo para Chile

No cabe discutir que la estabilidad de precios, esto es, la primera etapa de la recuperación, se ha cumplido cabalmente. Los precios al por mayor están prácticamente constantes desde julio del año pasado. Desde entonces apenas hubo, en los doce meses siguientes, un alza de 0,3%. Un aumento casi microscópico. Este índice de precios mayoristas anuncia con tiempo lo que pasará en unos meses más con los precios de los consumidores. Estos, desde enero hasta ahora, únicamente han subido en 3,8%. Todavía más, desde septiembre adelante podemos esperar que baje este índice hasta diciembre. Viene una mayor abundancia de alimentos con las estaciones primaveral y veraniega.

No debemos olvidar, por otra parte, que una permanente, total y absoluta inmovilidad de los precios es casi imposible de buenas a primeras. Quedan siempre pequeños movimientos. Los precios, como toda cosa viva, oscilan constantemente. Requisito básico para la estabilidad es el aumento de la producción.

Es evidente que la parte más importante de lo destruido por los sismos, tanto en caminos, ferrocarriles, casas, galpones y fábricas, en la parte gruesa va a tomar dos años, y en los detalles complementarios unos 3 años más, para ser totalmente recuperado. De modo que nuestra producción, para restablecerse totalmente, necesitará un tiempo mas.

Efectivamente, ya se ve una recuperación inicial en la producción industrial. El índice de producción manufacturera, según la Dirección de Estadística, subió en julio a 121,0 puntos, un alza de 1,1% respecto a junio, lo que denota la recuperación después de los sismos; pero todavía el índice está 3,9% por debajo con respecto a un año antes.

No existe mucho optimismo respecto al mes actual, septiembre, pues todos los años baja este índice en agosto y septiembre, aunque más adelante se recupera en octubre y diciembre.

En la segunda etapa en que hemos entrado, el objetivo previo es recuperar el nivel de producción perdido, lo que es imprescindible antes de entrar en un gran movimiento de prosperidad futura. Hay un hecho muy decidor, que es el aumento de la producción de industrias básicas de fierro y acero en 39% entre julio del año pasado y el de este año. Una cifra realmente enorme. También ha aumentado la producción de cemento. Y para la reconstrucción son importantísimos el fierro, cemento y madera.

Ya la elaboración de muebles, complemento necesario de las viviendas, aumentó, en los 12 meses que terminaron en julio pasado, en un 7,1%. Estos aumentos de producción se irán extendiendo a otros sectores, a medida que los efectos de la reconstrucción se vayan propagando. Es una especie de onda que se genera allí y se traslada a todas partes, llevando trabajo y bienestar.

Tenemos un ejemplo muy a mano en Italia. Este país, después de la guerra, quedó en una situación muy difícil. El pesimismo era general. Los literatos como Malaparte, en "La Piel"; Moravia, en "La Romana", y las películas como "Roma, Ciudad Abierta", "La Calle" y "Cabiria", representaron muy bien el estado de ánimo de desesperanza y destrucción postbélico; pero en sí mismo el hecho de que Italia pudiera hacer esas películas, productos de una industria complicada, con gran éxito de taquilla, denotaba que ese país se iba a recuperar.

Ademas del deseo de rehacerse y del tesón personal, ayudó mucho un vasto plan de viviendas denominado Plan Vanonni (Plan INA CASA) y la Caja del Mediodía ("Cassa del Mezzogiorno"), especie de CORFO, dedicada a financiar proyectos de construcción y de industrias en el sur y mediodía de Italia. Igualmente, los proyectos de mejoramiento de la agricultura han ido dando sus frutos. A los 15 años de terminada la guerra, el presidente del Banco Central alemán explica que "el milagro económico italiano es más grande que el alemán", pero los italianos no aceptan ese calificativo, pues saben que es el resultado del esfuerzo, de la voluntad y dedicación al servicio del país de sus particulares, ayudados por planes gubernamentales concordes y reales. Italia está pasando de la civilización de la Vespa a la del Topolino. ¡Ya es un fuerte exportador de maquinaria a la propia Alemania!

Según el mejor diario financiero británico, el "Financial Times", la lira fue durante 1959 la moneda más sólida de Europa. Hace 15 años era una moneda presa de una fortísima inflación, en un país devastado por una catástrofe bélica. Tenía muchas dificultades para recuperarse. No obstante, el tesón de ese pueblo, ayudado por un Gobierno con planes y resolución, ha dado un resultado existoso.

Depende de nosotros que hagamos lo mismo.

ZARKO LUKSIC SAVOIA

Algunos aspectos del discurso de Eisenhower

"Iniciemos un renovado ataque contra la pobreza, el analfabetismo y la enfermedad", dijo el Presidente Eisenhower en uno de los párrafos más importantes del notable discurso que pronunció anteayer en el seno de la XV Asamblea General de las Naciones Unidas.

Más que del fondo mismo del discurso, cuyos conceptos básicos se identifican con el sustrato de la doctrina política occidental en materia internacional, llama la atención el nuevo tono en que estos conceptos son proyectados.

Algunos detalles significativos permiten apreciar este cambio. En ningún momento se menciona la palabra "país subdesarrollado"; al insistir en la necesidad del desarrollo, se subraya que éste deberá ser "social y económico", anteponiendo, según lo que ya se vio en la Reunión de los 21 en Bogotá, lo social a lo económico, o más bien, afirmando la nueva política norteamericana, según la cual no es posible esperar que los pueblos alcancen un cierto grado de desarrollo económico para que puedan, por fin, atender a su bienestar social; en relación a estos planes, Latinoamérica es mencionada con anterioridad al Asia y al Medio Oriente, lo que apoya la esperanza de los pueblos del sur del Río Grande, de que los Estados Unidos han tomado por fin conciencia de lo que deben al desarrollo de su propio hemisferio.

Este es, sin duda, uno de los últimos discursos que pronuncia el Presidente Eisenhower, ya que faltan menos de dos meses para la expiración de su mandato. Parece evidente que este nuevo tono es el resultado de la campaña interna electoral con su secuela de duras críticas para la actual política exterior. Eisenhower quiere probar a Norteamérica que puede enmendar rumbos.

que sabe decir lo que quiere cuando lo considera necesario y que es capaz de tomar la iniciativa, ya que lanza, una vez más, al mundo comunista su desafío de elecciones libres en el interior de cada país. Desde el punto de vista republicano, la firmeza y claridad de las palabras presidenciales constituyen un efectivo apoyo para Nixon. Pero lo básico del discurso es, sin duda, el tono comunitario que lo anima. El aspecto solidario, interdependiente, que, cada día más, va adquiriendo la vida internacional, resalta en él explícita e implícitamente: "El hecho básico... es la necesidad de forjar los lazos y edificar la estructura de una auténtica comunidad mundial."

De esta manera, Eisenhower plantea el problema de la coexistencia pacífica, que es, en el fondo, el problema de la coexistencia pura y simple. Las condiciones de nuestro planeta, en efecto, son tales, hoy día, que o nos unimos o perecemos. O la vida comunitaria, apoyándonos unos a otros, luchando juntos contra los factores reales de esclavitud humana, que son la ignorancia y la miseria, o la vuelta al ejercicio de la política del poder, con todas sus consecuencias.

Las Naciones Unidas son representantes y garantes de este nuevo "modus vivendi" comunitario, exigido por los tiempos, y son a la vez el instrumento más adecuado para servir de fiel a la balanza de equilibrio del poder, de canal para la libre circulación de las aspiraciones de unos, de las expresiones de otros, de las necesidades de todos. De allí que la subsistencia y el acrecentamiento de la fuerza y el prestigio de las Naciones Unidas interesen vitalmente a todos los pueblos miembros de esta gran comunidad en que se está —quiérolo o no— transformando el mundo.

AGLE

CARTA DE LONDRES:

Los motivos de Khrushchev

Por ESTEBAN SALAZAR CHAPELA

(De los servicios exclusivos de LA NACION)

Al mismo tiempo que se hacen cábalas sobre el satélite con un hombre dentro que, se dice en Londres, va a lanzar Rusia, de un momento a otro, se hacen cábalas también sobre los motivos que han transportado a Khrushchev a los Estados Unidos. Hay que reconocer que en lo terrestre —lo político— y en lo espacial —lo satélico— Khrushchev lleva la voz cantante. En lo satélico, se asegura en Londres que Rusia le lleva a Occidente —en este caso a los Estados Unidos— dos o tres años de delantera. En lo político, Occidente está a la defensiva en iniciativas, "por falta de unidad de propósitos (dice el mariscal Montgomery) en la NATO" (y en lo que no es la NATO, completemos nosotros). Este mismo viaje de Khrushchev a los Estados Unidos es prueba del precedente aserto. Eisenhower ha tenido que componer de prisa y corriendo un discurso para no quedarse atrás; Macmillan ha estado y sigue estando al habla diaria con Eisenhower para volar a Nueva York tan pronto como Khrushchev haya dado su do de pecho. Sólo el general De Gaulle, envuelto en su orgullo de caballero de otros tiempos, se ha recluido en una suerte de "aislamiento espléndido", y arroja por una de las ventanas de su castillo —castillo más quimérico que real— miradas desdeñosas a Khrushchev, a Eisenhower, a Macmillan... ¡Qué Europa, qué Occidente!

Pero, ¿a qué viene este viaje del archicazurro líder soviético? En Londres se han dado ya muchas explicaciones a la expedición, pero la más sensata —y la más exacta— nos parece la siguiente: Las Naciones Unidas están estos días en una verdadera revolución de sus componentes. En los quince años que ya tiene de vida el internacional organismo ha pasado éste por dos distintas fases. En la primera —que duró hasta 1950—, el bloque occidental disfrutó del control automático de la mayoría, no sólo en el Consejo de Seguridad, sino también en la Asamblea General, donde siempre 39 naciones —en un total de 51, entonces— seguían rigurosamente la línea de los Estados Unidos e Inglaterra. Durante este primer período los rusos desesperaron de poder utilizar el mecanismo de las Naciones Unidas a beneficio de su política, y hasta hubo un momento —al principio de la guerra de Corea— en que se retiraron del todo del Consejo de Seguridad. Pero en los años inmediatos a 1950 se abrió una nueva fase. Con el reclutamiento de nuevos Estados de Asia y Africa se formó súbitamente un nuevo bloque, por así decirlo, "neutral", cuyas actitudes coincidían muchas veces con la línea comunista. Con ello, Occidente no sólo perdió sus dos terceras partes de automática mayoría —indispensable para triunfar sobre el veto soviético en el Consejo de Seguridad—, sino que se encontró, además, muy disminuido en votaciones importantes. Ahora mister Khrushchev comienza a tomar en serio a las Naciones Unidas, y ha decidido hacer de ellas un vehículo útil de propaganda en su campaña de "coexistencia pacífica". En consecuencia, el Occidente ha de trabajar durísimamente —por primera vez— en los círculos diplomáticos de las Naciones Unidas. Es que ahora ha comenzado una tercera fase en la vida de aquella entidad. Al comienzo de esta sesión se admitirán nada menos que 15 nuevos miembros —14 africanos y Chipre—. A éstos se unirán en breve seis miembros más, también africanos. En menos de un año, los países africanos tendrán 29 puestos y formarán, por tanto, el más grande —homogéneo— bloque. Este bloque uniforme, junto con las 21 naciones asiáticas y las 20 latinoamericanas (estas últimas, dice un comentarista de aquí, "ya no siguen automáticamente la línea de los Estados Unidos"), dominará, por completo las votaciones de la Asamblea.

¿Y cómo se comportará esta mayoría abrumadora? Cuestión es ésta que nadie sabe contestar en Londres. No parecen fundados los temores de que esa mayoría se adhiera a la línea comunista. Por su comportamiento sobre los conflictos del Congo, se ha visto que varios importantes Estados africanos estaban tan ansiosos de apartar a Rusia de Africa, como de sacudirse el colonialismo. A tal punto ha sido así, que su actitud ha obligado a Rusia a apoyar decisiones del Consejo de Seguridad que han sido denunciadas por la prensa china.

Los motivos, pues, se cree en Londres, del viaje de Khrushchev a los Estados Unidos son —aparte la propaganda mundial del viaje y su perorata— ver de cerca el comportamiento de los novicios miembros de la Asamblea, saber a ciencia cierta en qué organismo actúa, todo con vistas a tactiquear (tactiquear viene de táctica) consecutivamente en el futuro.

PINCELADAS.—

Hacer patria

POR AQUI anda Antonio Jaén, ex piloto aéreo de España, gran charlador, eterno enamorado de Chile y actual director-gerente de Radio Simón Bolívar, de Concepción. Le molesta que por acá se sepa poco de muchas cosas importantes que se realizan en su tierra. Y uno ignora dónde comienzan sus dominios y, más todavía, dónde terminan. Aparece de pronto por estas calles santiaguinas, en las que, en otros años, tuvo vertiginosa actividad, ya que estuvo por acá en aprendizajes radiales, junto a ese maestro en la materia que es Cucho Orellana.

—Vamos a inaugurar nuevos estudios —dice—, y verán cómo es posible que en provincias cuando se hace algo se hace bien. Son modernísimos, bastante más que los mejores de Santiago. Están ubicados en la calle Aníbal Pinto N.o 343. Les asombrará un gigantesco mural, en el que está representado don Simón, en actitud de señalar el destino del nuevo mundo. Habrá fiesta y tendremos muchos invitados de todo Chile. Imaginense: desde la capital partirán buses especiales llenos de los miles de amigos que tenemos.

Nos entrega una invitación y anota:

—Pero tienes que ir, ¿no? Tienes que ir.

Da envidia este derroche de energías de Antonio Jaén. Va de un lado a otro. Entra a una oficina pensando en que debiera estar en otra. Y si le queda un rato libre, se da el placer de elogiar, en animada charla, su ciudad penquista, que siempre levanta la cabeza, a pesar de que le ocurran grandes desgracias. Está orgulloso, porque su radio ha ganado una sintonía dominante en la zona. Es su contribución a su patria adoptiva.

O. CABRERA LEYVA

Entreabriendo la puerta del Paraíso

El prestigioso escritor español Víctor Alba, que vive en México, sintió de pronto el deseo de ver de cerca la realidad de la Unión Soviética. ¿Cómo era ese mundo tan vapuleado por unos, tan ensalzado por otros? Lo mejor es siempre ver a un pueblo en su propia salsa. Alba, republicano, demócrata, hombre avanzado, de formación socialista —pero a la europea—, decidió, pues, resolver por sus propios ojos y experiencias el enigma. Lo que ellas fueron, es decir, sus conclusiones, las ha estado presentando en una serie de artículos publicados en este diario bajo el común epígrafe de "Viaje al otro mundo". ¿Otro mundo?

Sólo en algunos aspectos. El escritor no ha escrito con prejuicios, pero, a fuer de hombre honrado, tampoco ha pretendido ocultar los hechos. Como turista particular, tuvo mayor facilidad que otros viajeros para zafarse del tutelaje oficial —infaltable "niñera" de todo invitado—, y poder ir a mirar lo que le interesaba, no lo que le convenía al Kremlin.

De ahí que su testimonio tenga incalculable valor. Alba vio en la URSS lo mismo que se ve en cualquier país: pobres y ricos (más de los primeros que de los segundos), jefes y asalariados, diferencias de clases —aunque disimuladas, señala—, delincuencia, prostitución, etc. En fin, una sociedad que en nada se distinguiría de la llamada capitalista —fuera de su mayor pobreza—, si no fuera por un digno distintivo que es el que crea la gran barrera: no existe libertad política ni intelectual. Este fenómeno es tan nítido, que para el escritor sería perceptible hasta por un marciano que súbitamente descendiera sobre el paraíso comunista.

O la URSS no es auténticamente un estado socialista ni comunista o el comunismo y el socialismo, tornados en poder, devienen irremisiblemente en tal supercheria. No parece haber posibilidad de otra alternativa.

Lo que ya no parece discutible es que el régimen soviético imperante en Rusia es el sistema más reaccionario impuesto jamás a pueblo alguno y que si los sectores de avanzada del mundo tuvieran algún sentido de las realidades, hace ya tiempo que tendrían que haber denunciado sus pretensiones a figurar en la categoría de extrema izquierda, por no corresponderle en absoluto tal ubicación. El Gobierno moscovita más se asemeja al despotismo faraónico —incluso con su casta sacerdotal, que vendría a ser el Politburó—, que a la imagen que pueda tenerse de cualquier régimen progresista, occidental, de la segunda mitad del siglo veinte.

Una ideología que se ha erigido en dios-único, sin oposición posible, que ha forjado a sangre y fuego un estado policial inhumano donde todo está supeditado al partido, que es infalible, donde no existen el derecho a huelga ni ninguna de las garantías de cualquier Estado democrático, no puede ser el hogar ideal para que en él florezca la semilla de una raza humana más feliz y fraterna.

Como su símbolo más acabado, el viajero ve, al abandonar Moscú, la estatua erigida al creador de la Cheka. ¡Una estatua a un jefe de policía! Ninguna ciudad ni ningún país se precian de tal honor.

¿Para qué se hizo la Revolución?, termina preguntándose Alba.

Si fue para crear a los Stalin, los Beria y los Khrushchev, Rusia sigue estando, inexorablemente, en el habitat moral y espiritual del Asia.

Sólo ha cambiado de Zar y de mito. Eso es lo que debe saber el mundo.

EXPOSICIONES:

Dos expresiones diferentes

UWE GRUMANN

El pintor Uwe Grumann ha llegado a una gran madurez. De exposición en exposición se nota que se supera. Dejó atrás el turbión, romántico y negro, del expresionismo. Recordemos aquella carroza de funeral, vista en morados, negros y verdes. Estampa muy santiaguina. Cosa original. Como pocas. Pero tema y sentimiento excesivamente patéticos.

Después, en alguna reciente exposición colectiva, exhibió unas pequeñas telas. Buscaba el orden. El del cubismo. Prolijo, meticuloso, fino. Tal vez en exceso. Una sensibilidad sometida a dieta, pensamos. La belleza le resultaba frágil. Un tanto desmayada, exangüe. Era la consecuencia de lo expresado, alguna vez, por el loco genial que había en James Ensor. Excesivo pensamiento, lucidez y control, son enemigos de la creación. Así dijo el autor de Entrada de Cristo en Bruselas.

Ahora Grumann llega a una fase nueva. Nueva para él. Campo común en el que se desahoga una multitud: el abstraccionismo. Pero, al revés de los desbocados y delirantes, de los gritones que tienen terribles dramas que chorrear, de los que "enturbian sus tintes para que parezcan más profundos", Grumann es como un apolíneo señor. Limpia la paleta, limpia el pincel, diluye en el más transparente aguarrás y en el más dorado aceite de linaza para que todo salga pulcro, medido, justo y en su lugar. Lo consigue, pero a expensas, en parte, de lo que tan cuerdamente hacía notar un desequilibrado que se equilibró con genio en el feísmo.

DELIA DEL CARRIL

Grabadora, dibujante y pintora. Exhibe en Beaux Arts. Temperamento de los que se escriben con mayúscula. Y también excelente oficio. Con fuerza, sin inhibiciones, a plena destreza en el manejo de las planchas, de los buriles, el carboncillo y el óleo. También con audacia. "La señora yegua" es obra fortísima, desafiante, pero hermosísima en el tierno esgrafiado que delinea sobre los tintes de intensidad mediana, las semillas gemelas que salen a la luz.

Rara vez la chispa creadora pone sus ojos sobre tal asunto.

La serie del Cantar de los Cantares es de un hondo dramatismo poético. Serena, íntima, como evocación, después de las tormentas del amor y de la sensualidad. Un mundo similar al de Rouault es el que se revela. Las formas emergen de la obscuridad, de las penumbras y las retrata la luz. Son el clima y la atmósfera adecuados. La temperatura espiritual y formal justas.

La serie sobre asuntos de caballos lleva a otras consideraciones en cuanto a significado. Las bestias se humanizan. Son dóciles, gentiles, aun púdicas. El estilo cambia en los óleos y en los dibujos. Las formas se dislocan y recomponen sobre el plano en proyecciones movidas, insólitas y de fuerza casi escultórica. Se piensa en visiones de muralista, con algo de Fernand Léger, pero sin la sequedad y la monotonía del dibujo, que caracterizan al francés.

Delia del Carril posee talento. Lo maneja con una madurez que rara vez apreciamos en manos femeninas. Sabe que uno de los valores es la fuerza. No la escatima. La derrama. La controla. Hay en ella una voluntad plástica que da claridad a profundas y sentidas voces.

VICTOR CARVACHO

2.o Concierto de Primavera

La música chilena de dos distantes generaciones se escuchó reunida en el programa del segundo concierto sinfónico de primavera. Ayer tarde, la primavera nos hizo una inesperada "desconocida", pero el público se reunió en el Teatro Hollywood con entusiasmo, para oír la reposición de "Fantasía para Piano y Orquesta" de Alfonso Leng (1884), y el estreno de las dodecafónicas "Variaciones para Orquesta", de Fernando García (1930). El maestro Armando Carvajal dirigió este concierto, que incluyó, además, obras de Vivaldi y Borodin.

Del romanticismo tan auténtico, como artísticamente realizado, de Alfonso Leng, al ágil y sensitivo puntillismo serialista ofrecido con talento por Fernando García, hay ya cuarenta años de distancia cronológica entre nosotros. La voz de Leng, íntima, sujeta por el marco de una sobriedad que castiga todo exceso, se escuchó con tanto placer como veneración. Quien ahora luce el Premio Nacional de Arte, está entero en aquella obra de 1936, con todo su honesto melodismo, sustentado por ese peculiar color armónico, que es como su sello personal. Hugo Fernández, en el piano, fue otro elemento decisivo para gozar de una interpretación enteramente lograda, técnica y musicalmente, de una obra que caracteriza toda una época.

Las "Variaciones", de Fernando García, muestran, por una parte, una naturaleza bien dotada, sensitiva, y, por otra, un repertorio de recursos técnicos que le permiten penetrar la complejidad del lenguaje orquestal dodecafónico sin desafiar crudamente lo artístico. No es una obra definitiva, no podría serlo; pero es un buen indicio de un valor surgente. Armando Carvajal trabajó con dedicación muy plausible esta obra, bastante problemática en su concertación.

El maestro Carvajal, en una notable demostración de vivir una etapa de renovado ímpetu en su ya larga carrera, animó con penetración y vigor los estilos tan opuestos de un Concerto Grosso, de Vivaldi, y el abigarrado colorido y acentuado carácter de las Danzas Polovtsianas, de la ópera "El Príncipe Igor", de Borodin. La orquesta respondió con calidad y disciplina a su batuta. El público premió con justicia su trabajo con una afectuosa y prolongada manifestación de aplauso.

DANIEL QUIROGA

Real Academia Española al día

Flirteo y flirtear

Siempre es bueno iniciar una nueva sección —en este caso sobre las voces que se incorporan al léxico— con algo amable. Y ¿qué más agradable que el británico flirteo? La Academia reconoce que los ensayos para usar equivalencias como coqueteo, floreo, galanteo, no reflejan adecuadamente lo que dice la voz inglesa. Por todo ello, y en vista de la aclimatación del concepto —y del dulce pasatiempo que representa en el mundo de ambos lados del Atlántico que habla español—, la sapiente institución ha resuelto admitir su nombre original dándole forma castellana.

¿Qué habría sacado, por otra parte, con prohibir dociamente el flirt?

Tribuna Libre

Visión Panorámica del Sesquicentenario

Hemos celebrado con gloria y dignidad nuestros ciento cincuenta años de vida independiente; el desfile militar y naval fue magnífico, el pueblo lo aplaudió con entusiasmo.

La idea de llevar las fondas nuevamente al Parque Cousiño fue un gran acierto, como asimismo el desfile de carros alegóricos en la Quinta Normal, donde los estudiantes de Chile pusieron lo mejor de su imaginación, logrando un éxito muy justificado.

La nueva iluminación de la capital ha sido un gran esfuerzo, y podemos decir que en poco tiempo más tendremos la ciudad mejor iluminada de América del Sur.

En el centro, nuestra histórica calle Estado está disfrazada de festival. Sobre los focos de luz penden panfletos volantes, a más de haber colocado cornetas envueltas en papel plateado de los colores más chocantes y de mal gusto, y sobre esto, nuestra bandera nacional, que debiera flamear sola y majestuosa. Además, en sus aceras se ha colocado una serie de plantas con maceteros de distintos tamaños, envueltos en papel azul, molestando a los transeúntes, sobre todo si pensamos en la estrechez de nuestras aceras y en la enorme afluencia de público, propia de esta ocasión. El golpe de vista es tristísimo. ¿Cómo puede permitirse semejante chabacanería? ¿Quién lo autoriza?

Valparaíso y Viña del Mar fueron la nota más perfecta de nuestro Sesquicentenario. La inauguración del Museo Naval, situado en el Castillo Wolff, en Viña del Mar; su competencia de música y baile nacional en un magnífico escenario ubicado entre la Plaza de Viña del Mar y el Club Social, con la perspectiva de la calle Valparaíso, cuyo tránsito se suspendió, se convirtió en una avenida llena de público, que se deleitó viendo vitrinas prolijamente arregladas con muy buen gusto, luciendo motivos adecuados para esta ocasión. Todo esto dio a nuestro primer balneario un ambiente de patriótica alegría.

En el camino de Concón, tanto tiempo inaugurado, por donde han pasado todas las autoridades de nuestro país durante treinta años, solamente ahora se han colocado en su ruta plantas, arbustos y árboles, que en un futuro muy próximo lo admiraremos como una "maravilla de la creación".

Por último, si pensamos un instante lo que significa la iluminación de la ciudad, recordemos que los reflectores son los indicados para realzar las líneas de los monumentos, edificios públicos y jardines, dándoles su debida importancia en un marco de austeridad.

Oriana Yzquierdo de Valenzuela

Nuevo curso de cultura filosófica

El próximo lunes se iniciará un nuevo curso sobre Cultura Filosófica dentro del ciclo que ha programado el Departamento de Extensión Cultural de la Universidad de Chile.

El curso será ofrecido por el catedrático Mario Ciudad Vásquez y versará sobre "Los orígenes del pensamiento moderno".

El temario que incluye, es la concepción de Burckhardt, del Renacimiento, y la reacción contra su tesis. El estilo eslástico, doctrinas renacentistas en la Edad Media y medievales en el Renacimiento, cultura laica y cultura eclesiástica, ruptura de la unidad medieval, diversificación social y la teoría de la doble verdad.

Inscripciones para este curso se reciben en Huérfanos 1117, tercer piso, oficina 318, de 14 a 20 horas.

Declaradas oficiales 12 exposiciones agrícolas

Por medio de un decreto promulgado ayer se declararon oficiales las Exposiciones Agrícolas que se celebran anualmente en el país, de acuerdo con el siguiente calendario:

Colhaique, primera quincena de enero. Ancud, primera semana de febrero. Punta Arenas, segunda quincena de febrero. La Serena, segunda quincena de febrero. Linares, primera quincena de abril. Santiago, primera quincena de octubre. San Fernando o Talca, tercera semana de octubre, año por medio. Temuco, cuarta semana de octubre. Osorno, primera semana de noviembre. Valdivia, segunda semana de noviembre. Los Angeles, tercera semana de noviembre. Angol, cuarta semana de noviembre. También se declaró oficial la exposición del Kennel Club de Santiago, que se realiza todos los años en noviembre.

Prepararán patrones para barcos pesqueros

Dentro del programa de desarrollo de la industria pesquera en que se encuentra empeñada la Corporación de Fomento de la Producción se ha podido establecer que existe notoria falta de personal capacitado para ejercer las funciones de Patrones de Pesca.

Con este motivo, tanto la CORFO como empresarios pesqueros, han resuelto financiar cursos de capacitación, los que serán dirigidos y orientados por expertos del Punto Cuarto y formarán parte del plan general de formación profesional. En estos cursos participará también la organización Internacional del Trabajo, que prestará su asesoría técnica.

Se realizarán en Talcahuano, Constitución, Corral y otros centros pesqueros del sur, para hacerlos extensivos posteriormente al norte del país.

Homenaje al ex Ministro de OO. PP.

UN ALMUERZO en honor del ex Ministro de Obras Públicas, Pablo Pérez Zañartu, ofrecieron ayer los Jefes de esa Secretaría de Estado en el Club de la Unión, como homenaje y agradecimiento por la actuación que le cupo desarrollar en esa Cartera. Ofreció la manifestación el Director de Vialidad, Oscar Jiménez, y la cerró el Subsecretario, Guillermo Ríos Mackenna. Pablo Pérez agradeció muy emocionado la colaboración que recibió del personal directivo, técnico y administrativo del Ministerio, señalando que gracias a éste pudo realizar el programa trazado por el Jefe del Estado. Por su parte, el actual Ministro destacó la labor desarrollada por su antecesor y solicitó la cooperación de todos para continuar esa labor. Concurrieron al agasajo: el festejado, Pablo Pérez Zañartu; el Ministro, Ernesto Pinto Lagarrigue; el Subsecretario, Guillermo Ríos Mackenna; los Directores: Oscar Jiménez, de Vialidad; Alberto Risopatrón, de Arquitectura; Jorge Peña Riesco, del Departamento Jurídico; Carlos Sther, de Obras Portuarias; Ramón del Valle, de Obras Sanitarias; Raúl Matus, de Riego; Octavio Echegoyen, de Planeamiento; Guillermo Geisse, de Pavimentación Urbana; el abogado jefe del Departamento Jurídico, Jorge Decombe; los ingenieros jefes Werner Haeussler, Alfonso Díaz Ossa, Eugenio del Campo, Pedro Alvarez, René Birke, José González Palacios, Carlos Román, Carlos Jarpa, Carlos Leighton, Manuel Atria, Gustavo Dahlgren, Danilo Ivulic, Luis Rojas, Vicente Swinbur, David Guarda, Alberto Arretz, Luis Larroucau, Jorge Cavagnaro, Luis Lamarca, Renato Rodríguez, Sergio Campamá, Héctor Espina, y los arquitectos jefes Orlando Torrealba, Mario Charlin, Osvaldo Hufe y Narciso Morales.

"Fominco" intensificará el intercambio comercial entre Chile y Colombia

Sus planes de mayor intensificación del intercambio comercial entre nuestro país y Colombia dio a conocer a la prensa ayer la Sociedad de Fomento Industrial y Comercial Limitada (FOMINCO LIMITADA).

El subgerente, Gabriel Peña, explicó que actualmente se encuentra en el hermano país del norte el gerente general, Gustavo Hernández, quien llevó un importante programa para llegar a un entendimiento con las grandes industrias y comercio colombianos sobre intercambio de productos chilenos de la minería, industria y agricultura. De acuerdo con estos planes, FOMINCO, además de traer café, introducirá una vasta e importante serie de rubros que interesan al mercado nacional.

AVIACION.— La condecoración peruana de la Cruz al Mérito Aeronáutico, en el Grado de Comendador, recibió ayer el coronel Ernesto Bendjerodt Becker, de la Fuerza Aérea de Chile. Esta distinción le fue acordada por el Gobierno de la vecina República. Las insignias correspondientes fueron entregadas en una ceremonia que se realizó en el Club de la Unión, por el Adicto Aéreo peruano, coronel Hernán Salazar Larraín. El coronel Bendjerodt ocupó el cargo de Adicto Aéreo a la Embajada de Chile en Lima y actualmente es Director de la Escuela de Aviación "Capitán Avalos". EN EL GRABADO, el Adicto impone la condecoración.

DESTACAN EJECUTIVOS PETROLEROS:

En Chile existe un clima altamente propicio para las inversiones foráneas

Altos personeros de la Mobil International Oil Co., ofrecieron ayer una conferencia de prensa.

"Las condiciones existentes en Chile para la inversión de capitales extranjeros, son altamente satisfactorias", expresaron ayer categóricamente, en el curso de una conferencia de prensa, Earl A. Brown, Jr., y Jorge Mejía Salazar, Vicepresidente y Ejecutivo Regional para la América Latina y Zona del Caribe, respectivamente, de la Mobil International Oil Co. —una de las seis más grandes empresas norteamericanas—, que mantiene inversiones por más de 3.000 millones de dólares en 58 países diferentes, y que aporta al mercado petrolífero entre un 4 y un 5 por ciento de la producción mundial (900.000 barriles diarios).

Los señores Brown y Mejía, que se encuentran en nuestro país para participar en la inauguración de la nueva planta automática de lubricantes instalada por la Mobil Oil de Chile Ltda., con un costo de un millón de dólares, en Las Salinas, Viña del Mar, contestaron ayer, durante una hora, las preguntas que les formularon los periodistas, sobre los más diversos tópicos relacionados con la industria del petróleo.

He aquí una versión resumida de las declaraciones que formularon:

- Los capitales no tienen fronteras, y se asocian o se invierten allí donde las condiciones de seguridad, la tradición, las instituciones democráticas o la experiencia demuestran que pueden realizarse inversiones en forma conveniente;
- Nuestra Compañía llevaba más de medio siglo operando en Chile, donde hemos venido importando y distribuyendo lubricantes para vehículos automotores e industriales. El crecimiento del mercado justificaba la instalación de una planta que permitiera elaborar en el país los productos que se importaban;
- Esa planta tiene capacidad para producir 11.500.000 litros de lubricantes anuales, pero puede duplicar su producción, mediante una pequeña inversión adicional de capitales;
- Las condiciones existentes en Chile para la inversión de capitales extranjeros, son altamente satisfactorias. Nuestra Compañía jamás ha tenido el menor problema en Chile;
- En Venezuela tenemos inversiones por 200 millones de dólares y producimos 150 mil barriles diarios. Poseemos refinerías en ese país y contamos con un mercado establecido para distribuir nuestra producción;
- En Colombia producimos actualmente 50.000 barriles diarios. Antes de encontrar petróleo, debimos invertir, en la etapa de las exploraciones, 50 millones de dólares, lo que indica el carácter altamente aleatorio de esa fase de la industria;
- En Perú, la Compañía ha venido realizando un intenso trabajo de exploraciones geológicas. Hemos obtenido concesiones del Gobierno, y en estos días se están embarcando los primeros dos equipos de perforación en Houston, Texas, y Maracaibo, los que habrá que llevar hasta la boca del Amazonas y remontarlos por el río, a través de 5.000 kilómetros, para conducirlos a la zona en que se harán las perforaciones;
- En Argentina se han iniciado negociaciones con Yacimientos Petrolíferos Fiscales, pero aún es prematuro afirmar si haremos o no inversiones en ese país;
- En Cuba no tenemos inversiones;
- El régimen tributario que grava a las compañías petroleras, como se sabe, es, en el Cercano Oriente, el de un 50 por ciento de las utilidades para las empresas y otro 50 por ciento para los gobiernos. En América Latina exhibe numerosas variantes de uno a otro país, pero, en promedio, podría considerarse que alcanza también a alrededor del 50 por ciento, y tal vez menos;
- La energía atómica no constituye ningún peligro para la industria petrolera, y no lo constituirá hasta dentro de 50 ó 100 años, como mínimo.

Comerciantes ofrecen vender papas a sólo $ 85 el kilo

Comité de Defensa del Consumidor comprobó la seriedad de esta oferta

El Comité de Defensa del Consumidor ha entregado una declaración en la cual establece que la campaña para que el público no pague más de 85 pesos por el kilo de papas, no sólo ha encontrado eco en los consumidores, sino que también en numerosos comerciantes.

Dicha declaración dice textualmente:

"Ayer el Comité de Defensa del Consumidor, junto con recibir la adhesión del público por esta campaña, fue visitado por algunos comerciantes minoristas, quienes expresaron que, como colaboración a esta campaña, venderían la papa a $ 85 el kilo.

Más tarde el Comité pudo comprobar la seriedad de esta oferta, cuando estableció que en el Mercado Presidente Ríos, en pilastras de la Vega y el Matadero y en los puestos 192 y 789 del Mercado Central, este producto se estaba vendiendo a ese precio. El Comité, al agradecer la colaboración de esos comerciantes, insta a los consumidores a perseverar en su decisión de no pagar más de 85 pesos por el kilo de papas, ya que los hechos están demostrando que, cuando esta actitud de firmeza se generaliza, se logra que se respeten sus intereses.

CHARLAS DE DIVULGACION

El programa de divulgación de normas que permiten un mejor aprovechamiento de los medios de vida, proseguirá en la próxima semana en Centros de Padres y Apadorados de Escuelas de La Cisterna.

Para el desarrollo de estas charlas, el Comité de Defensa del Consumidor cuenta con la valiosa colaboración de un grupo de dietistas que, comprendiendo la importancia de esta divulgación, cooperará en los temas que son de su especialidad.

Siempre en esa comuna, el jueves próximo, a las 18 horas, el directorio provisional del Comité de Defensa del Consumidor de La Cisterna se reunirá en el local de la Escuela 260, Callejón Lo Ovalle 101, para examinar la forma en que se está cumpliendo su plan de trabajo."

Presidente conservador no ha reclamado contra el Intendente-Alcalde

El Presidente del Partido Conservador, Jorge Prieto Letelier, dirigió una comunicación al Intendente Alcalde de Santiago, Ramón Alvarez Goldsack, en relación con una noticia difundida por un diario y algunas emisoras, según la cual esa colectividad política le habría encomendado reclamar ante S. E. por supuestas actuaciones de la primera autoridad comunal.

Dice el dirigente conservador que "es absolutamente falsa" la referida información.

LA ASESORIA TECNICA Y EL MONTAJE DE LA

PLANTA AUTOMATICA ELABORADORA DE LUBRICANTES

DE

MOBIL OIL DE CHILE LTDA.

HAN SIDO CONFIADOS A

TECHINT S. A.

COMPAÑIA TECNICA INTERNACIONAL

TECHINT

Proyectos - Montajes Industriales - Asesoría Técnica

BANDERA 162 - FONOS 81395-62312 - SANTIAGO

Mesa redonda y foro sobre censura cinematográfica

● Se efectuarán el lunes próximo, en la Escuela de Derecho de la Universidad de Chile.— ● Participará autoridad mundial en aspectos constitucionales sobre la libertad de pensamiento.

Una "mesa redonda" sobre censura cinematográfica y posteriormente un foro público sobre este mismo tema, se efectuarán el lunes próximo en la Escuela de Derecho de la Universidad de Chile. Se analizará en este último lo que es la censura cinematográfica, ante el derecho y presidirá los debates Jorge Guzmán Dinator, director de la Escuela de Ciencias Políticas y Administrativas.

A las 10 de la mañana se realizará la mesa redonda, en la sala de sesiones de la Facultad. Han sido invitados profesores y especialistas en Derecho Constitucional, Administrativo y Penal, los miembros del Consejo de la Censura y del Tribunal de Apelaciones, periodistas y especializados en estos temas.

Relatará el tema "Principios Generales de Legislación Constitucional Comparada y Constitucionalidad en Chile", el profesor Enrique Escala, a quien secundó en la preparación del tema el profesor Mario Bernaschina, recientemente fallecido.

El tema "La Obra Cinematográfica y la Libertad de Comercio" será relatado por el abogado Germán Gasaman.

Participará especialmente invitado en estas discusiones el profesor de la Universidad de París y de Lille, Roger Pinté, especialista en la materia y autor de una obra sobre "La Liberta de Opinión y de Información". Este distinguido profesor galo se encuentra en Chile contratado para organizar los cursos de Doctorado en la Facultad de Derecho. Es considerado una autoridad mundial en aspectos constitucionales relacionados con la libertad de pensamiento.

EL FORO PUBLICO

Posteriormente, a las 19 horas de ese mismo día, se efectuará en el Aula Magna de la Escuela de Derecho, el foro público con la lectura de las conclusiones y debate general. A este acto podrá concurrirse sin invitaciones y podrá participar en el debate el público asistente.

El temario completo de esta jornada de estudios es el siguiente:

1) La obra cinematográfica y las garantías constitucionales.
   a) La obra cinematográfica y la libertad de opinión.
   b) La obra cinematográfica y la libertad de comercio.
2) Doctrinas jurídicas sobre censura cinematográfica.
3) Derecho positivo nacional y extranjero sobre censura cinematográfica.
4) Legislación chilena sobre censura cinematográfica, previa y su constitucionalidad.
5) Conclusiones.

Eliminados de Carabineros funcionarios que hurtaron carga del avión argentino

La Dirección General de Carabineros dispuso el lanzamiento de los funcionarios Héctor Angel Olivares y José Ramón Cáceres, ambos de dotación del Retén Monte Patria, los cuales fueron encargados reos por el Fiscal de Aviación Ad-Hoc, que instruye proceso militar en la ciudad de Ovalle, por el desaparecimiento de algunos receptores de radio del avión argentino de los hermanos Serlinga. Como se recordará, ese aparato sufrió un accidente en la cordillera, y fueron rescatados el piloto y el co-piloto, después de seis días de búsqueda intensiva.

Las diligencias en torno a este proceso, las realiza Investigaciones de Ovalle, en obedecimiento a órdenes emanadas del Tribunal Militar Ad-Hoc, el cual también fueron encargados reos un cabo de la FACH y un piloto civil, todos los cuales actuaron en la operación de rescate de la carga que llevaba el avión Cessna 182, procedente de Miami, Florida, Estados Unidos, y con destino a Montevideo, Uruguay.

AYUDA BRITANICA: RECONSTRUIRAN UN COLEGIO EN EL SUR

Desde Londres se ha informado a las oficinas del British Council en Santiago, que ese Consejo para las relaciones culturales con Hispanoamérica, aprobó una nueva ayuda de 1.500 libras esterlinas para la reconstrucción del Colegio Saint John de Concepción, destruido por los terremotos de mayo último.

Esta nueva contribución británica para rehacer ese afamado Colegio inglés, hace llegar la suma total entregada por el British Council a 2.500 libras esterlinas, suma equivalente a algo más de 7 millones de pesos chilenos.

Comisión de Límites de Cámara Diputados a Puerto Williams

PUNTA ARENAS.— Se encuentra en esta ciudad la Comisión de Defensa de la Cámara de Diputados. Arribaron hasta la austral ciudad, vía aérea, dirigiéndose de inmediato, a bordo del transporte Angamos, hasta el puerto Williams, con el objeto de recoger personal impresión sobre el problema de límites.

Acompaña a esta Comisión el diputado por la provincia Alfredo Hernández. Se calcula que regresarán nuevamente a Punta Arenas, vía aérea, durante el transcurso de la próxima semana.

También llegaron hasta Punta Arenas dos altos funcionarios del Ministerio de Agricultura, con el fin de informarse del estado en que se encuentran los trabajos en las reservas forestales. Han programado visitas a las colonias de la Caja de Colonización de estas provincia, proyectándose instalar en ellas una estación experimental.— (Kramarenko, corresponsal).

Experto de EE. UU. pondrá en marcha Matadero "Lo Valledor"

Lo contrató la Municipalidad, en reemplazo del DTICA (Punto Cuarto)

El término del contrato suscrito entre la Municipalidad de Santiago y el Departamento Técnico Interamericano de Cooperación Agrícola (Punto 4.o), comunicó ayer el Alcalde al director de ese organismo.

Esta decisión fue adoptada por la Corporación, acordándose, en reemplazo del mencionado instituto, contratar al experto norteamericano Harry Sheferd, con una remuneración de mil dólares al mes, por un período de 4 años, y con una jornada diaria de 4 horas. Este especialista tendrá a su cargo la supervisión de la instalación y montaje de las maquinarias que pondrán en marcha el Matadero Modelo "Lo Valledor".

Este establecimiento, que permitirá resolver con equipo moderno el problema del abastecimiento de carnes de Santiago, entrará en funciones a mediados de 1961. Su construcción fue iniciada hace 15 años.

Hasta octubre se prolongará inestabilidad atmosférica

Ello es normal en el paso del invierno a la primavera, dicen los meteorólogos

La lluvia y el frío, que interrumpieron la primavera a los 2 días de iniciada, sorprendieron a los santiaguinos con sus flamantes y livianas tenidas dieciocheras, pero no causaron asombro a los meteorólogos:

—Es normal que se produzcan estos cambios bruscos de clima en el período de paso entre una estación permanente, como es el invierno, a una transitoria, como es la primavera —explicó el jefe de la Oficina Meteorológica de Chile, comandante Sergio Bravo.

Días radiantes, entremezclados con lluviosos y bajas temperaturas, se prolongarán hasta los primeros días de octubre. Después se estabilizará el clima y la temperatura irá aumentando, hasta que sobrevenga la otra estación permanente: el verano.

La situación de inestabilidad atmosférica en los comienzos de la primavera es común a todas las regiones, aunque los santiaguinos culpen de sus resfríos al clima "abominable" de la capital.

Y no sólo en interés de la salud y del vestuario se preocupa la población de las condiciones atmosféricas. La agricultura es la más interesada, como lo demuestra la gran demanda de subscripciones al boletín semanal y mensual que envía gratuitamente la Oficina Meteorológica: actualmente hay 2.000 subscriptores. Y cualquiera que lo desee puede solicitar su envío.

Mañana reconstituyen los homicidios de Nahueltoro

● La diligencia está sujeta a que haya buen tiempo. ● Detenidos e incomunicados testigos de falso certificado de nacimiento

En cumplimiento a órdenes de aprehensión dictadas por el magistrado del Segundo Juzgado del Crimen de Chillán, Gabriel Poblete, funcionarios de Investigaciones detuvieron ayer a Pedro Barra Ramos y a Pedro Quezada. El primero fue la persona que requirió la falsa inscripción en el Registro Civil del Chacal de Nahueltoro, bajo el nombre de José del Carmen Contreras Espinoza; el segundo actuó como testigo de "haber visto nacer al pseudo Contreras Espinoza un día primero de marzo de 1943".

El juez, luego de prolongado interrogatorio, determinó el envío a la Cárcel Pública de Chillán de los "perjuros en documento público", en calidad de detenidos e incomunicados.

Luis Aguilera Garroz, tercer testigo del engaño de que se hizo víctima al Oficial Civil de Chillán, falleció hace poco. En el oficio con que Investigaciones informa al tribunal acompañó la partida de defunción de Aguilera.

Con relación al Chacal, el magistrado interrogó a varias personas de la localidad denominada "El Mono", ubicada al lado norte del puente de Nahueltoro, y que vieron a la viuda cuando con su guagua en los brazos y su hija Alicia, de 10 años, tomó el microbús que la condujo a San Carlos el jueves 18 de agosto pasado. Esos mismos testigos la vieron regresar en horas de la tarde, en el mismo vehículo.

Si mañana las condiciones climáticas lo permiten, en la isla Alfalfa, del fundo Nahueltoro, el tribunal, asesorado por peritos, realizará la reconstitución de la escena a las 9 horas. El sitio del suceso será aislado totalmente de curiosos, y para ello la Prefectura de Chillán ha dispuesto que el servicio policial sea cubierto por cincuenta carabineros. Este cordón permitirá que el juez y sus colaboradores capten con tranquilidad las explicaciones del séxtuple homicida.

Síntesis POLICIAL

MURIO OBRERO CARBONIFERO.— En el Hospital de Schwager dejó de existir, a las 16.45 horas de ayer, el obrero Emilio Carrillo Cartes. Su deceso se debió a las quemaduras que le produjo la explosión de grisú, ocurrida en el laboreo Osorno, el día jueves 15 de agosto pasado.

CHOQUE SIN GRAVEDAD.— En círculos de la Armada Nacional en esta capital restaron importancia a un accidente ocurrido anteayer en el Apostadero Naval de Talcahuano, cuando se estrellaron levemente un tren de los arsenales de la Segunda Zona Naval con una locomotora. Según esa misma fuente, un obrero recibió ligeros hematomas en un brazo, a consecuencias del accidente, y luego se reintegró a sus labores habituales. Noticias dadas a conocer en Santiago informaban de numerosos heridos.

ATROPELLAMIENTOS.— El estudiante de 14 años, Mario Lazo Osorio, fue alcanzado ayer por el bus de la ETCE 510 cuando cruzaba la calzada en Barros Arana esquina San José, en la vecina localidad de San Bernardo. El conductor, Víctor Aravena Sáez, que fue detenido, manifestó a Carabineros no haber visto al menor. El accidente ocurrió a las 12.20 horas y el estudiante, con graves heridas en la pierna derecha, fue internado en el Hospital Arriarán.

—Fresia Neira Fricke, de 70 años, viuda, resultó gravemente herida ayer cuando en Gran Avenida esquina de Ureta Cox fue atropellada por el automóvil XJ-841, gobernado por Héctor Julio Sarmiento González. El hecho ocurrió a las 9.15 horas, y Fresia Neira debió ser internada en el Hospital Barros Luco. El conductor fue detenido.

Provincia de Valdivia perdió 50.000 hectáreas agrícolas

Expertos alemanes que viajaron por la zona entregaron informe

Más de 45 mil hectáreas de terreno agrícola se perdieron totalmente en la provincia de Valdivia, por estar inundadas y no compensa económicamente realizar trabajos para su recuperación. Esto se desprende de un informe que elaboró a su regreso a Santiago la Comisión del Ministerio de Agricultura que estudió en el terreno mismo, durante tres semanas, el posible levantamiento de los suelos inundados por el maremoto del 23 de mayo pasado. Integraron la delegación el técnico alemán en habilitación de suelos húmedos, Alexander von Seebach; el agrónomo Arnoldo Mella, especialista en suelos del Departamento de Conservación y Asistencia Técnica; el agregado agrícola de la Embajada de Alemania, Wolfgang Grabisch, y el ingeniero de la CORFO, Ernesto Miller. Recorrieron especialmente la zona comprendida entre Toltén y Queule, la región de Cañarife en el lago Calafquén, y las Vegas de Santo Domingo, en el sector sur de Valdivia, comprobando que en esta última hay una inundación que sobrepasa el 1.50 metro de altitud. Se pierden así todos los trabajos realizados para trazar la Carretera Panamericana, que tenía que pasar precisamente por ese lugar.

Los expertos alemanes volverán en breve a su país y entregarán un informe detallado del estado de la zona sur a su Gobierno que resolverá cómo ayudar más directamente a Chile en la reconstrucción del país.

Charla sobre Australia

CHARLA SOBRE AUSTRALIA.— Mario Ilianes, vicepresidente de ICARE, dictó ayer una conferencia en el Club Chile, sobre su reciente viaje a Australia. EN EL GRABADO, mientras hace uso de la palabra. Asistieron entre otras personas: el señor Banney Connelly, Comisionado de Australia en Nueva York, quien llegó ayer a Chile para incorporarse a la Misión Comercial Australiana que visitará nuestro país desde hoy hasta el 2 de octubre próximo; el presidente de la Anaconda Company en Nueva York, señor Charles Brinkerhoff, y los Embajadores de Gran Bretaña y Canadá.

HOY LLEGA LA MISION COMERCIAL AUSTRALIANA

● Cumple una función meramente exploratoria sobre las posibilidades de incrementar el intercambio comercial entre su país y la América Latina. ● El desarrollo económico australiano ofrece amplias perspectivas a nuestros países

Hoy debe llegar a Santiago, procedente de Lima y vía Panagra, la Misión Comercial que envía a los países latinoamericanos, el Commonwealth, de Australia, con el objeto de explorar las posibilidades de incrementar las relaciones comerciales entre Australia y nuestras naciones.

La misión ya ha visitado México, Colombia y Perú, donde fue acogida con especial interés por los más representativos círculos del Gobierno, la industria y el comercio; y después de permanecer una semana entre nosotros, proyecta seguir viaje a Buenos Aires.

La preside el señor R. A. Simpson, profundo conocedor de los mercados latinoamericanos; y la integran, los señores A. Dunstan, alto ejecutivo de la firma New Zealand Loan and Mercantile Finance Co. Ltd., experto en industrias primarias de Australia y en maquinarias; P. Shrapnel, de W. D. Scott y Cía., importante organización investigadora de mercado; J. Mineham, gerente general de ventas de Qantas, línea aérea australiana, y experto en viajes y turismo; y, W. S. Lowe, secretario asistente de la División de Industrias, Departamento Australiano de Gobierno, a cargo del comercio internacional y la política de comercio exterior. Acompaña a la misión, el señor T. B. Connelly, supervisor de Comercio Exterior del Gobierno de Australia en Nueva York.

La misión, que se entrevistará en Santiago con representantes del comercio y la industria chilenos, y con altos personeros del Gobierno y el Banco Central, será recibida, asimismo, por los Ministros de Hacienda y Economía.

Dentro de su programa de acción en Chile, no consulta planes de venta, sino simplemente los de cambiar ideas con los representantes chilenos, para esbozar, hacia un futuro próximo, nuevas perspectivas de entendimiento comercial.

El problema principal que siempre ha impedido un mayor intercambio comercial entre los países americanos y Australia, ha sido el de la falta de transportes directos y el subido costo de los embarques.

Bodas de Oro Sacerdotales de Monseñor Fuenzalida

Sus Bodas de Oro Sacerdotales cumple hoy Monseñor Joaquín Fuenzalida Morandé, quien se desempeñó durante catorce años como secretario privado del recordado Primado, el Cardenal, José María Caro Rodríguez. Ahora lo es del Administrador Apostólico de la Arquidiócesis, Emilio Tagle Covarrubias.

Con motivo de este feliz aniversario, Su Santidad Juan XXIII, por intermedio del Cardenal Tardini, le envió su bendición papal, expresándole, además, sus personales congratulaciones y "su paternal bendición apostólica extensiva a los fieles que asistan a la ceremonia religiosa jubilar" que se efectuará hoy a las 9 A.M. en la Iglesia de la Adoración Perpetua, Santo Domingo 2027.

Después de esta Misa se oficiará un Té-Deum y a continuación Mons. Joaquín Fuenzalida bendecirá una capilla rodante confeccionada como recuerdo de sus cincuenta años de sacerdocio.

El prelado nació el 28 de octubre de 1887 en San Bernardo y se ordenó de sacerdote el 24 de septiembre de 1910. Fue profesor en diferentes establecimientos fiscales, entre ellos los Liceos de Concepción, Instituto Nacional, Liceo de Aplicación y N.o 3 de Niñas. Desempeñó la Dirección del diario penquista "La Patria" y desde 1943 ocupa el cargo de presidente del Tribunal de Cuentas Diocesanas del Arzobispado.

Presidente Alessandri invitado a Nonagésima Exposición Agrícola

La Directiva de la Sociedad Nacional de Agricultura, que preside Guillermo Noguera, visitó ayer en la tarde al Presidente Alessandri para invitarlo a concurrir al acto inaugural de la Exposición de Animales, que tradicionalmente se efectúa en la Quinta Normal de Agricultura.

El Primer Mandatario agradeció la invitación y prometió asistir a la muestra ganadera y manufacturera, que se realizará el próximo mes.

PARTIO MINISTRO ALSOGARAY A USA

A las 7.20 horas de ayer partió a Washington el Ministro de Economía de Argentina, Alvaro Alsogaray, después de una breve permanencia en Chile durante la cual sostuvo conversaciones relativas al incremento del intercambio comercial chileno-argentino.

En Los Cerrillos fue despedido por el Embajador de su patria, Enrique Nores, personal de esa misión diplomática y el funcionario del Protocolo de la Cancillería, Alberto Whittig.

Respecto a las conversaciones sostenidas con el ministro argentino el Canciller Vergara Donoso dijo que se consideraron asuntos como la colocación de créditos simultáneos libres para materias de interés común; convenios de pagos y saldos de la balanza comercial entre ambos países.

DELEGACION ECUATORIANA.— El Encargado de Negocios de la República del Ecuador visitó ayer las oficinas de LA NACION y departió cordialmente con nuestro Director Marcos Chamudes, con quien aparece en el grabado. El señor Ortiz le informó que el lunes llegará a la capital una delegación de parlamentarios y periodistas ecuatorianos, quienes vienen en misión cultural y de acercamiento. Encabeza la delegación José Martínez Cobo, vicepresidente de la Cámara de Senadores de esa nación hermana, quien ofrecerá el martes una conferencia en el Salón de Honor del Consejo de la Universidad de Chile. Durante su estada en la capital los miembros de la delegación cumplirán diversas actividades de carácter cultural.

EN LA MONEDA.-

Listas medallas "Operación Riñihue"

Serán entregadas, en ceremonia, en Pullinque.— Noventa serían los artículos vetados del proyecto de reconstrucción.— Perú entregó memorándum sobre conflicto limítrofe con Ecuador.— Catorce Cooperativas Pesqueras se formaron en zona devastada.

Para ser entregadas en fecha próxima a obreros, técnicos e ingenieros que trabajaron en la contención de las aguas del Lago Riñihue, la Casa de Moneda puso a disposición del Ministerio del Interior 50 medallas de plata, cuya confección le había sido encargada.

Las medallas serán entregadas en ceremonia a realizarse en Pullinque, lugar donde se levanta la Planta de la ENDESA, cerca de Riñihue.

La insignia es de plata maciza y en una cara lleva la figura de un obrero con una pala y casco. En segundo plano se verán un helicóptero, un tractor y el río San Pedro. Al reverso lleva inscritos las palabras "Operación Riñihue", el nombre del agraciado, el escudo nacional, la palabra "Gratitud" y las fechas "22 de mayo-22 de julio".

90 artículos de Ley de Reconstrucción vetaría Ejecutivo

Alrededor de 90 artículos de la Ley de Reconstrucción serían vetados por el Ejecutivo, según se informó ayer en fuentes oficiales. El Presidente de la República continuó ayer considerando las observaciones respectivas y se informó que el estudio está prácticamente terminado. El veto debe estar en el Congreso antes del 29.

SE FORMARON YA 14 COOPERATIVAS PESQUERAS: SUR

Catorce cooperativas pesqueras que representan a 4 mil socios de 59 caletas de la zona devastada por los terremotos, se constituyeron con ayuda del Ministerio del Interior. A través de ellas se distribuirán 400 millones de pesos destinados a normalizar las faneas en esa zona. Ya se entregaron 14 embarcaciones a las caletas de la zona costera de la provincia de Cautín.

Al informar sobre la formación de dichas cooperativas, el Subsecretario señaló que gracias a las facilidades en la tramitación y a los aportes en dinero para primeras cuotas y gastos notariales hechos por esa Secretaría de Estado, la operación de constitución, que demoraba dos años, se demoró sólo 20 días. Agregó que se estudia la formación, más adelante, de cooperativas similares en todo el país.

Partió a Buenos Aires Embajador Gutiérrez

El Embajador de Chile en Argentina, Sergio Gutiérrez Olivos, partió ayer a Buenos Aires a reasumir su cargo. Había viajado al país acompañando al Ministro de Economía de esa nación Alvaro Alsogaray.

INAUGURAN SERVICIO DE TELETIPO CON MAGALLANES HOY

Con mensajes intercambiados entre el Ministro del Interior y el Intendente de Magallanes quedará inaugurado hoy el teletipo entre esa Secretaría de Estado y Punta Arenas. Con ello se completan cinco servicios directos entre el Ministerio y las Intendencias. Hace poco fueron inaugurados los de Concepción, Valdivia, Puerto Montt y Valparaíso y próximamente se inaugurará el de Aisén. Sin embargo, a través de la Radioestación de Carabineros, el Ministerio está comunicado directamente con todo el país.

EMBAJADOR CUBANO CON EL CANCILLER

En visita de cortesía concurrió ayer al gabinete del Ministro de Relaciones Exteriores el Embajador de Cuba, Juan José Díaz del Real.

INTENDENTE DE VALDIVIA ASUMIRA PROXIMA SEMANA

Se despidió de las autoridades del Ministerio del Interior el nuevo Intendente de Valdivia, Víctor Vogt, quien asumirá su cargo la próxima semana.

Donación de escuela hace ciudadano español

Respecto a los detalles de la donación de una escuela para Concepción, conversó ayer con el Ministro de Relaciones Exteriores, Germán Vergara, el filántropo español Roger Balet. Informó al respecto al Canciller que tiene listos los planos del establecimiento.

El filántropo español José Roger Balet también sostuvo una entrevista con el Ministro de Educación, Eduardo Moore, en presencia del Subsecretario, Emilio Pfeffer, y del Director General de Educación Primaria, Luis Moll.

Roger Balet, informó al Ministro de su donación de una escuela primaria para Concepción. El filántropo viaja mañana al sur y el lunes llegará a Concepción donde lo recibirá el almirante Holger. Con él elegirá el sitio en que se levantará el local, que será en una población obrera, y en el plazo de seis meses.

El Ministro impartió las órdenes pertinentes para que Roger Balet cuente con todas las facilidades para efectuar su obra.

Misión ecuatoriana llegará a Santiago

Una delegación de parlamentarios y periodistas ecuatorianos llegará el lunes en misión cultural y de acercamiento. La preside el vicepresidente de la Cámara de Senadores, José Martínez Cobo y la integran cinco personas.

Televisores suizos a zona devastada

Dos enviados de la televisión suiza llegarán el martes a Chile para tomar vistas de la zona afectada por los sismos de mayo. Mediante su exhibición se proyecta impulsar una campaña en favor de una mayor ayuda a nuestro país.

Posición peruana en diferendo con Ecuador

Un memorándum sobre el problema limítrofe peruano-ecuatoriano entregó ayer al Ministerio de Relaciones Exteriores el Asesor de la Cancillería peruana Guillermo Hoyos. El señor Hoyos se entrevistó con el Canciller Vergara Donoso ayer en la tarde en relación al problema. Chile es uno de los países garantes del Protocolo de Río de Janeiro.

DIJO EL EMBAJADOR DE ARGENTINA:

Sentimientos patrióticos deben aplicarse al momento que vivimos

● Países americanos necesitan estrechar lazos culturales.— ● Conceptos emitidos por diplomáticos y catedráticos en clausura del "Mes de las Américas".

Con disertaciones a cargo de catedráticos y diplomáticos como Enrique Nores, Embajador de Argentina; Michael Karnis, Agregado Cultural a la Embajada de Estados Unidos; Eduardo Cruz Coke, ex Embajador de Chile en Perú, y Francisco Walker, en representación de la Universidad y de la Comisión Chilena de Cooperación Intelectual, cerró ayer en el Salón de Honor de la Universidad de Chile el "Mes de las Américas". El acto fue auspiciado por el Departamento de Extensión Cultural de la Universidad de Chile.

Los oradores coincidieron en sus planteamientos sobre acercamiento de los pueblos americanos herederos de una cultura y, al mismo tiempo, dueños de caracteres propios.

Francisco Walker expresó que en América se ha producido un retardo en las relaciones culturales. Preconizó el intercambio de profesores, científicos, escritores, artistas y estudiantes, mediante el cumplimiento de la Convención Interamericana aprobada en Buenos Aires en 1936.

Debemos buscar, dijo, el común denominador humano e intensificar los lazos de unión.

Enrique Nores comenzó diciendo: "Todos los hombres que nos consideramos de buena voluntad, estamos en el imperativo de establecer contactos y dialogar con todos los hombres que quieran escucharnos".

"Al recordar estas fechas históricas —agregó— debemos hacerlo en sentido realista y aplicar estos sentimientos al momento que vivimos. América se movió en el pasado en torno a un ideal común: la libertad. América del siglo XX no se mueve bajo ese ímpetu de libertad quizás porque se ha acostumbrado demasiado a ella. Volvamos a la historia y vivamos ese desinterés y afán de hermandad, unamos nuestros esfuerzos en este momento y prometamos que esta resolución no será del momento, sino definitiva."

El doctor Cruz Coke dio una visión de lo que es el Perú intelectual de hoy. En breves y emocionadas palabras recordó a pensadores, filósofos, artistas, arquitectos, músicos y poetas, que él conoció a fondo en su estada en el vecino país. El Perú, expresó, se alimenta de cosas nuevas, y su capital humano es tanto o más rico que su misma producción material.

Michael Karnis señaló los profundos vínculos que han unido a los pueblos del norte y Sudamérica, y que comenzaron en pleno siglo XVIII. Fueron vínculos de liberalismo los que unieron a las dos Américas, dijo.

Al concluir habló de la obligación que los países del Nuevo Mundo tienen de cumplir su destino defendiendo las libertades del individuo y la soberanía de las naciones.

NUEVA POSTERGACION SUFRIO INGRESO DEL PADENA AL FRAP

Dirigentes de los democráticos nacionales plantearon ayer, a sus colegas del conglomerado de extrema izquierda, las condiciones en que ingresarían a él.— Serán estudiadas el lunes próximo.

A mediodía de ayer se reunieron, en el local del FRAP, representantes de este conglomerado de partidos y del recientemente fusionado Partido Democrático Nacional (PADENA).

Por los primeros asistieron los socialistas Salvador Allende, Mario Garay y Manuel Mandujano; el comunista Cipriano Pontigo y los miembros de los micropartidos frapistas Mamerto Figueroa, Pedro Foncea y Rudecindo Ortega. Por el PADENA lo hicieron el diputado Humberto Martones, Lautaro Ojeda, Guillermo Ovalle, Alfredo Les Plaza y Neptuno Rossel.

Los padenistas dieron a conocer las condiciones en que están dispuestos a ingresar al FRAP. Son: cambio de nombre del conglomerado, que pasaría a denominarse Frente Democrático de Acción Popular; estudio de la modificación del programa, a través de comisiones o de una asamblea nacional, y presidencia en forma rotativa del futuro FREDAP.

Según los asistentes, no se habló de los pactos de compensación electoral, en el que tantas esperanzas tienen especialmente los ex panapistas, y que será una de los huesos más duros de roer en el próximo futuro de la Extrema Izquierda.

Los frapistas escucharon la exposición y respondieron que las condiciones serían consideradas en la reunión que el Consejo celebrará el lunes próximo, luego de la cual darán una respuesta específica.

Grupos del FRAP y del PADENA, que creían que en la reunión efectuada ayer iba a quedar sellado el ingreso del segundo al primero, sufrieron otra desilusión con esta nueva postergación.

Por otra parte, se supo ayer que en la próxima reunión conjunta, un grupo de democráticos nacionales plantearía nuevas condiciones, relacionadas con la posición que el futuro conglomerado adoptaría en cuestiones internacionales. Se estima que este nuevo aspecto del problema provocará otra postergación. Cabe recordar que el ex Partido Democrático sólo se había marginado del FRAP por 48 horas, con el exclusivo propósito de fusionarse con el PADENA.

Organismos gremiales conservadores afianzan posiciones sindicales

Bajo la presidencia del titular, Juan de Dios Reyes Franzani, sesionó el Consejo Sindical Coordinado del Partido Conservador, conjuntamente con las directivas de los organismos gremiales de esa colectividad.

Se explicó la misión del Consejo —creado recientemente—, su competencia reglamentaria y el plan de trabajo que desarrollará durante el resto del año. Este estará dirigido fundamentalmente a afianzar las organizaciones y a modernizar los estatutos a fin de darles un mayor sentido sindical.

También se analizó la situación electoral, especialmente la del Primer Distrito de Santiago. Hubo acuerdo para estimar que los organismos gremiales no debían propiciar pre-candidaturas, sino esperar que los dirigentes máximos den a conocer la nómina de los candidatos del partido y determinar luego a cual de ellos apoyarían. Una resolución definitiva sobre esta materia se tomará en la sesión del martes próximo.

ANOCHE REGRESO A SANTIAGO EL PRESIDENTE DE LA CAMARA

Raúl Juliet presidió la delegación chilena a la "Reunión de los 21", en Bogotá

RAUL JULIET

Anoche a las 20.20 horas llegó a Los Cerrillos el avión que conducía de regreso al país al Presidente titular de la Cámara de Diputados, Raúl Juliet Gómez.

Parlamentarios, altos funcionarios de la Cámara, amigos personales y familiares debieron hacer larga espera en Los Cerrillos debido al retraso del avión en que viajaba Raúl Juliet, cuya llegada se había anunciado para las 15.30.

El Presidente de la Cámara de Diputados presidió la delegación chilena a la Reunión de los 21 que se realizó en Bogotá, y en la cual se adoptaron importantes acuerdos tendientes a procurar una mayor prosperidad, un más alto standar de vida y mayor justicia social para todos los habitantes de América Latina, a través de un programa evolutivo y mediante métodos democráticos.

A su regreso, el diputado Raúl Juliet permaneció algunos días en la ciudad de Lima, donde fue objeto de diversas manifestaciones de sus colegas peruanos.

Tres diputados chilenos presenciarán elección presidencial de los EE. UU.

Fue confirmada oficialmente la invitación hecha por el Departamento de Estado de los Estados Unidos de Norte América a tres diputados chilenos, para que recorran ese país y presencien la campaña presidencial que culminará con la elección de noviembre próximo.

Los parlamentarios que viajarán a Norteamérica son el radical, Julio Sepúlveda Rondanelli, vicepresidente de su partido; el conservador Manuel José Yrarrázaval; y el demócratacristiano, Eugenio Ballesteros. La partida será el 8 de octubre próximo y la duración del viaje aproximadamente de un mes y medio.

Fue retirada urgencia para los Protocolos

En las últimas horas de la tarde de ayer, fue retirado de la Secretaría del Senado el oficio del Ejecutivo por el que se había hecho presente el trámite de urgencia para el despacho de los Proyectos de Acuerdo que aprueban los Protocolos de Límites y el Convenio de Navegación suscritos por nuestro país con la República Argentina, instrumentos que se encuentran incluidos en la convocatoria.

Rumorcillos

No hay acuerdo

Hace algún tiempo, Clotario Blest invitó a los partidos Radical y Demócrata Cristiano a reintegrarse a los cargos directivos que tenían en la CUT antes del "cocinado" Congreso de diciembre pasado, cuando comunistas y socialistas, con más delegados callampas que hongos después de una lluvia, hicieron de las suyas y se parcelaron el organismo gremial a su antojo.

Los organismos gremiales de ambos partidos quedaron de estudiar la invitación y responder.

Recientemente lo hicieron los demócratacristianos quienes aceptaron, pero con una condición: que se modifique la forma como se elige actualmente a los dirigentes y que se haga directamente por los sindicatos, a través de todo el país.

Seguramente, Clotario Blest actuó con la mejor buena voluntad cuando hizo la invitación e, incluso, es posible que en ese entonces contara con el beneplácito de comunistas y socialistas. Ahora, sin embargo, se estima muy difícil que estos vayan a aceptar la proposición de los "boys" de Narciso Irureta.

Y tienen razón.

Ultimamente han estado siendo poco menos que barridos de las directivas sindicales y, sin duda, no les gustaría que radicales y demócratacristianos hicieran mayoría en el Consejo de la CUT, como sucedería con votaciones directas.

Por todo lo anterior, es casi imposible que haya acuerdo.

El lunes responderán los ex panapistas la invitación del PDC

Por encontrarse ausentes de Santiago el senador Julián Echavarri y el diputado Armando Palma se postergó ayer la respuesta de los parlamentarios ex panapistas que fueron invitados a ingresar al Partido Demócrata Cristiano.

La información fue proporcionada en la tarde de ayer por el diputado Carlos Sivori, uno de los ocho invitados. Los demás son Mario Hamuy, Ramón Espinoza, Luis Martín, Manuel Valdés y Daniel Pantoja.

La declaración de Sivori desmiente la noticia aparecida en algunos diarios en su edición de ayer, en el sentido que los ocho invitados habían ya respondido antenoche afirmativamente.

La respuesta sería entregada el lunes próximo.

EN COMISIONES DEL SENADO:

Rechazada ampliación de jubilación perseguidora para el Magisterio

Hasta el martes próximo quedó pendiente, en las Comisiones Unidas de Educación y Hacienda del Senado, el debate del proyecto que reajusta las rentas del Magisterio. Las principales dificultades están en el financiamiento para el presente año, pues hasta el momento sólo se han consultado recursos por E° 1.000.000, en circunstancias que se necesitan seis millones de escudos.

En la sesión que las Comisiones Unidas celebraron ayer, de 15.30 a 19 horas, el Ministro de Educación, Eduardo Moore, anunció que el martes próximo se propondría un financiamiento adecuado.

Las Comisiones Unidas rechazaron ayer, por seis votos contra cuatro, los tres artículos del proyecto incluidos y aprobados por la Cámara —39, 40 y 41—, por los cuales se establecía una jubilación, de las llamadas "perseguidoras", para diversos nuevos tipos de cargos dentro del Magisterio. Quedó pendiente el artículo 42, que establece un reajuste nivelatorio general de E° 35, para los jubilados dependientes del Ministerio de Educación. Los senadores llegaron a la conclusión de que esta disposición necesita un mayor estudio, pues un reajuste general e indiscriminado podría convertirse en un cúmulo de injusticias. Existe el criterio de dar más a los que reciben menos.

El próximo martes se constituye Comisión de RR. EE. del Senado

El próximo martes, a las 15 horas, se constituirá en el nuevo período legislativo, la Comisión de Relaciones Exteriores del Senado y procederá a fijar día y horas para sus sesiones ordinarias.

En la misma reunión se pronunciará sobre los Mensajes del Ejecutivo, por los cuales se solicita la correspondiente autorización constitucional para designar Embajador y Ministro Plenipotenciario en el Perú a don Jorge Errázuriz, y en el mismo cargo, en la República Arabe Unida, a don Raúl Molina.

Argentinos adhieren al Sesquicentenario

La colectividad argentina residente en Santiago se adhiere hoy a las festividades del Sesquicentenario de la instauración de la Primera Junta Nacional de Gobierno.

El homenaje se efectuará al mediodía en los salones del Centro Argentino (Miraflores 285), y consistirá en un almuerzo de camaradería que será presidido por el Embajador de Argentina en Santiago, don Enrique Nores Martínez.

Especialmente invitado concurrirá el filántropo español residente en Buenos Aires, Roger Balet, quien se encuentra en Chile para hacer efectiva la donación de un establecimiento educacional a Concepción.

Diputado Sandoval postergó viaje a China comunista

El diputado Orlando Sandoval, vicepresidente del Partido Radical, que ha sido invitado a visitar la República Popular China junto con otros dirigentes políticos, postergó el viaje para abril del año próximo.

El señor Sandoval nos expresó que había adoptado esta determinación en razón de los diversos asuntos que debe atender, especialmente los relacionados con la próxima campaña electoral del radicalismo.

Se fundará entidad cultural en homenaje a Rodríguez Corces

Con motivo de cumplirse hoy un año del fallecimiento del dirigente socialista, José Rodríguez Corces, un grupo de sus amigos ha resuelto crear una entidad de carácter cultural que lleve su nombre, como forma de perpetuarlo.

Rodríguez Corces tuvo una destacada actuación en el Partido Socialista, que se inició en el Cuarto Congreso General efectuado en Talca en el mes de abril de 1937. Desempeñó diversos cargos, tanto en las directivas de base como en el Comité Central, y en más de una oportunidad, en aras de la unidad, rechazó la Secretaría General y postulaciones parlamentarias.

ACTIVIDADES PARTIDARIAS

PARTIDO LIBERAL

ASAMBLEA DE SAN MIGUEL, cita a reunión para mañana, a las 10.30 horas en San Nicolás 1027.

PRIMER DISTRITO.— El próximo lunes, a las 12 horas se reunirá en Huérfanos 930, oficina 39, el Comando Central de la candidatura a diputado de Carlos Ruiz de Gamboa.

Informaciones Comerciales

Proporcionadas por Swett y Eyzaguirre, Corredores de la Bolsa

MERCADO BURSATIL

Santiago, 23 de septiembre de 1960.

Aumento considerable en el volumen de operaciones, y alzas de importancia en los valores, fueron las características sobresalientes de la semana bursátil que ayer terminó. Dentro de un marco de franca firmeza se desarrolló el mercado, con sumo interés por negociar, como lo reflejan los volúmenes operados en el día de ayer y anteayer, que superaron por mucho las operaciones registradas durante el curso del presente año.

Como de costumbre, la preferencia cayó en los papeles industriales: vale decir, C. Melón, Copec, Papeles y Cartones, Cervecerías, Vidrios planos, Cía. Industrial, Loza de Penco, Madeco, Mademsa y Tierra del Fuego. Las acciones bancarias, algo más activas, siendo Banco de Chile y Banco Sud Americano, las más operadas.

El Oro Físico mantuvo su precio de E° 33,30, inactivo. Los Bonos Hipotecarios mantenidos con operaciones de importancia en los Bancos del Estado, 10 con 6 por ciento.

El cierre acusó 35 alzas contra 9 bajas, tendencia firme. El volumen operado alcanzó a la suma de 602.885 acciones, y nominales, en bonos, 22.346.

PRECIOS AL CIERRE

La Bolsa de Comercio, cotiza sus acciones en centésimos de E°, ciñéndose a la Ley 13.305.

CIERRE OFICIAL DE LA BOLSA DE COMERCIO, A LAS 13 HORAS DE HOY

BONOS NOM. E°

D. Interna 7-1, 84 c
Garantía 7-1, 84 c
Paviment 7-1, 84 c
Mun. Stgo. 8-1, 37 n
Caja 6-3/4, 85 v
Hip. Ch. 6-1, 49 n
Hip. Ch. 10-6, 75 c
Bco. Est. 10-6, 75 c

BANCARIAS

Central, 2.950 c
Concepción, 11 1/2 n
Continental, 8 c
Crédito, 28 c
Chile, 308 t
Edwards, 60 t
Español, 28 1/2 t
Hipotecario, 91 t
Israelita, 30 n
Italiano, 28 1/2 t
Nac. del Trab., 9 c
Osorno, 135 v
Panamericano, 7 n
S. Americano, 30 1/2 c
Talca, 21 1/2 c

MINERAS

Aucanquilcha, 9 t
Cerro Grande, 63 n
Del Punitaqui, 11 c
Disputada, 36 c
Huanillos, 1 1/4 t
Lota, 6 n
Merceditas, 1 3/4 n
Oruro, 60 n
Oploca, 32 n
Punta de Lobos, 4 3/4 c
Schwager, 37 n
Tamaya, 7 t
Totoral, 22 n

AGRICOLAS Y GANADERAS

Carampangue, 3 1/4 n
Colcura, 15 1/4 t
Copihue, 5 1/2 n
Gente Grande, 130 t
Laguna Blanca, 185 n
Rupanco, 65 n
Sofruco, 8 1/2 n
Tierra del F., 66 1/2 t
Viña Casa Bca., 2 1/4 t
Viña C. y Toro, 19 t

SALITRERAS

Anglo Lautaro C, 51 c

Iquique Port., 6 t

TEXTILES

Caupolicán, 3 3/8 t
CHITECO, 6 n
DIVESA, 1 n
FIAP, 4 1/2 n
Paños Bellavista, 5 n
Paños Concepción, 2 1/8 t
Paños de Tomé, 14 c
Rayonhil, 6 1/2 t
SEDAMAR, 3 n
SEDAMAR "A", 1 3/8 v
Tejidos Salto, 3 1/2 n
Textil Progreso, 2 3/8 t
Textil Viña, 4 1/4 n
Vestex, 16 n
Yarur, 48 1/2 n

INDUSTRIALES Y VARIAS

Agencias Graham, 5 1/2 n
Arrocera EGA, 11 t
BIMA, 9 1/2 t
Carozzi, 13 3/4 n
Cemento Melón, 98 c
Cervecerías, 72 c
Cintolesi, 5 3/4 n
Club de Golf, 24.000 n
Club Hípico, 130.000 n
Club de Polo, 3.600 n
COIA, 18 n
Colorantes, 8 v
Cía. Industrial, 7 3/4 v
Copec, 35 v
Cristalerías, 10 n
CHIPRODAL, 5 n
Eléctr. Industrial, 21 v
Electromat, 19 1/2 t
Embotelladora Andina, 40 c
Export. de Maderas, 100 c
Farmo Química, 4 7/8 t
Fer. U. S. Vicente, 4 1/8 n
Fertilizantes, 21 1/2 n
Fósforos, 16 1/2 t
Gas de Santiago, 16 1/4 t
Hucke Hermanos, 31 1/4 n
Industr. Bellavista, 9 n
Industrias Varias, 5 1/4 t
Inmob. Huelén, 200 c

INSA, 66 c
Interamericana, 3 1/8 t
Interoceánica, 6 1/2 t
La Rural, 12 1/2 t
Loza de Penco, 4 3/4 c
Lucchetti, 4 3/4 t
Marinetti, 11 c
Mol. S. Cristóbal, 5 n
Muelles P. Vergara, 2 1/2 c
Naviera Arauco, 8 n
Papeles y Cart., 61 t
Perlina, 4 t
Pizarreño, 42 1/2 c
Polpaico, 42 v
Refractarios L., 3 3/8 c
Productos Fernández, 2 7/8 v
Refinería de Viña, 60 v
Renta Urbana, 21 1/2 t
Saavedra Benard, 14 c
Sanitas, 7 1/2 c
SOGECO, 4 1/2 n
Sonavela X/Div., 5 t
SOPROLE "B", 180 n
Tabacos, 21 c
Tattersall, 15 1/2 c
Teléfonos, 9 c
Termas de Panim., 8 n
Vapores, 68 t
Vidrios Pla., 25 v
Volcán, 10 1/2 t

METALURGICAS

Ast. Habas, 9 t
CAP EX/E. Dv., 36 t
CIC, 9 1/2 n
Cobre Cerrillos, 3 3/4 v
Electro Metalúrg., 37 1/2 t
Envases, 1 1/4 n
FENSA, 1 5/8 t
Lamar, 8 1/2 n
Lersa, 1 5/8 n
Madura, 1 7/8 c
Madeco, 22 1/4 t
Mademsa, 9 1/2 t
Mecánica Ind., 6 1/4 t
Socometal, 6 n

SEGUROS

Carrera, 60 c
Ch. Cons. Gr'les., 23 1/2 c
Marítima, 20 c

TRANSACCIONES

Septiembre 23	1959	1960
BONOS NOM. E°	28.450	22.346
ACCS. B/3		470.161
ACCS. B/5		132.724
TOTAL ACCS.	649.200	602.885

£ Por tonelada — Precio del Cobre en Londres — Tons. Largas.

PRIMERA RUEDA		SEGUNDA RUEDA
£ 234. 0.0 Comp. ..	DISPONIBLE	£ 234. 0.0 Comp.
" 234. 5.0 Vend. ..	.. ..	" 234. 5.0 Vend.
" 0.10.0 Baja ..	FLUCTUACION ..	NO VARIO
" 235. 0.0 Comp. ..	A 90 DIAS	" 235. 0.0 Comp.
" 235. 5.0 Vend. ..	.. ..	" 235. 5.0 Vend.
" 0.10.0 BAJA ..	FLUCTUACION ..	NO VARIO
Apenas sostenida ..	TENDENCIA	SOSTENIDA
550 Tons. Largas	VENTAS	350 Tons. Largas

COTIZACIONES DE ACCIONES

LA BOLSA DE COMERCIO, COTIZA SUS ACCIONES EN CENTESIMOS DE ESCUDO, CIÑENDOSE A LA LEY N.o 13305

OPERACIONES DEL 23 DE SEPTIEMBRE DE 1960, DE 10.30 A 11.45 HORAS.

19.650 Bco del Estado, 10-6, 75
114 Bco. Crédito, 24
1.300 Bco. Chile, 301
20 Bco. Chile, 301, Od.
1.000 Bco. Chile, 301
2.304 Bco. Chile, 302
88 Bco. Chile, 301
1.900 Bco. Chile, 301
1.000 Bco. Edwards, 60
100 Bco. Español, 28 1/2
800 Bco. Español, 28 1/4
8 Bco. Hipotecario, 90
700 Bco. Hipotecario, 91
1.000 Bco. Italiano, 28 1/2
2.000 Bco. Nacional del T., 9
2.000 Bco. Sud Am., 30, Od.
11.400 Bco. Sud Am., 30
1.000 Bco. Sud Am., 30 1/2
1.000 Bco. Talca, 21 1/2
11.000 Aucanquilcha, 9
2.800 Disputada, 29
100 Disputada, 29, Od.
500 Disputada, 29
1.000 Tamaya, 6 3/4
2.000 Colcura, 15 1/4
302 Gente Grande, 130
3.000 T. del Fuego, 67 1/2
1.000 T. del Fuego, 67
300 T. del Fuego, 67 1/2
300 T. del Fuego, 67
1.800 T. del Fuego, 67 1/2
700 T. del Fuego, 67
42 T. del Fuego, 65
6.300 Iquique Port., 6
2.000 Caupolicán, 3 3/8
11.600 P. Concepción, 2 1/8
2.300 P. Tomé, 14
220 Rayonhil, 6 1/2
10.000 Sedylán, 1 3/8
3.000 Textil Progreso, 2 3/8
2.000 Arrocera Ega, 11
15.000 Bima, 9 1/2
300 Bima, Od., 9 1/2
300 Bima, 9 1/2
800 C. Melón, 98
237 C. Melón, 97 1/2
800 C. Melón, 97
2.000 Cía. Ind., 7 3/8
25.400 Cía. Ind., 7 1/2
15.950 Copec, 34 3/4
800 Copec, 34 1/2
1.200 Copec, Od., 34 1/2
8.100 Copec, 34 1/2
300 Copec, Od., 34 1/2
800 Copec, Od., 34 1/2
2.300 Copec, 34 1/2
500 Copec, 34 3/4
1.500 Copec, 34 1/2
1.000 Copec, 34 3/4
4.500 Elect. Ind., 21
12.000 Electromat, 19 1/2
500 Farmo Química, 4 7/8
5.500 Farmo Química, Od., 4 7/8
2.000 Farmo Química, 4 7/8
2.000 Gas de Stgo., 16 1/4
6.300 Interamericana, 3 1/8
824 La Rural, 12 1/2
16.000 Loza de Penco, 4 1/2
9.000 Lucchetti, 4 3/4
5.000 Muelles, Or., 2 1/2
1.600 Pap. y Cartones, 61 1/2
1.000 Pap. y Cartones, 61 1/2
400 Pap. y Cartones, 61
61 Pap. y Cartones, 61
9.500 Pap. y Cartones, 61
14.634 Perlina, 4
2.150 Polpaico, 41 1/2
4.000 Ref. Viña, 60
2.500 Sanitas, 7 1/4
1.000 Sonavela, X-D, 5
4.000 Tabacos, 21
3.600 Tattersall, 15 1/2
900 Vapores, 68
3.200 Vapores, 66 1/2
12.800 Vidrios Planos, 25
23.300 Volcán, 10 1/2

1.000 Ast. Habas, 9
3.000 Fensa, 1 5/8
5.000 Madeco, 22 1/2
2.100 Madeco, 22
6.600 Madeco, 21 3/4
137 Madeco, 21 1/2
1.000 Madeco, 21 3/4
15.000 Mademsa, 9 1/2
14.000 Mademsa, 9 5/8
15.000 Mecánica Industrial, 6 1/4

OPERACIONES DEL 23 DE SEPTIEMBRE DE 1960, DE 12 A 13 HORAS

14 Deuda Interna, 7-1, 84
2.700 Bco. del Estado, 10-6, 75
735 Bco. Chile, 302
100 Bco. Chile, 303
1.200 Bco. Chile, 304
46 Bco. Chile, 302
800 Bco. Chile, 305
500 Bco. Chile, 306
14 Bco. Chile, 302
100 Bco. Chile, 306
100 Bco. Chile, 307
210 Bco. Chile, 308
400 Bco. Español, 28 1/2
500 Bco. Nac. del Trabajo, 9
3.000 Huanillos, 1 1/4
5.000 Tamaya, 6 3/4
7.000 Tamaya, 7
600 T. del Fuego, 66 1/2
69 T. del Fuego, 65
11 T. del Fuego, 66 1/2
2.000 Viña Casablanca, 2 1/4
4.000 Viña C. y Toro, 19, Od.
7.600 Viña C. y Toro, 19
5.000 Viña C. y Toro, 19, Od.
1.000 Caupolicán, 3 3/8
2.000 P. Concepción, 2 1/8
1.842 C. Melón, 98
800 Cervecerías, 72
1.500 Colorantes, 8
2.900 Cía. Ind., 7 1/2
1.000 Cía. Ind., 7 5/8
9.000 Cía. Ind., 7 3/4
8.700 Copec, 34 3/4
1.800 Copec, 35
2.000 Elect. Ind., 21
6.000 Farmo Química, 4 7/8
1.000 Fósforos, 16 1/2
2.700 Gas de Stgo., 16 1/4
4.800 Ind. Varias, 5 1/4
10.000 Insa, 66
2.000 Interoceánica, 6 1/2
170 Loza de Penco, 4 7/8
35.000 Loza de Penco, 4 3/4
1.000 Lucchetti, 4 3/4
1.000 Pap. y Cartones, 61
2.000 Pap. y Cartones, 61, Od.
100 Pap. y Cartones, 61
179 Pap. y Cart., Lotes, 60 1/2
100 Pa. y Cartones, 61
481 Pap. y Cart., Lotes 60 1/2
700 Pap. y Cartones, 61
1.000 Pap. y Cartones, 61
29 Pap. y Cartones, 60 1/2
100 Polpaico, 42
40 Renta Urbana, 21
1.100 Renta Urbana, 21 1/2
2.000 Renta Urbana, Od., 21 1/2
9.200 Tattersall, 15 1/2
546 Teléfonos, 9
331 Vapores, 68
175 Vapores, 67 1/2
500 Vapores, 68
8.160 Vidrios Planos, 25
14.189 Volcán, 10 1/2
5.560 CAP. X-E y D, 36
6.500 Elect. Metal., 37 1/2
5.200 Madeco, 21 3/4
4.400 Madeco, 22
270 Madeco, 21 3/4
400 Madeco, 22 1/2
2.450 Madeco, 22 1/4
10.800 Mademsa, 9 5/8
3.300 Mademsa, 9 1/2
5.000 Mecánica Ind., 6 1/4

Santiago, 23 de septiembre 1960

OFICINA DE INFORMACIONES Y ESTADISTICA
BOLSA DE COMERCIO

Cierre de registros y dividendos

CIERRE DE REGISTROS, DIVIDENDOS Y CITACIONES DE SOCIEDADES ANONIMAS INSCRITAS EN BOLSA.

Tierra del Fuego (Div. N.o 142), agosto 30 a septiembre 16; neto E° 0,0164, septiembre 23, Banco Edwards.

Sanitas, septiembre 18 a septiembre 26; neto E° 0,005, septiembre 26, Banco de Chile.

Socore, agosto 29 a septiembre 5; neto E° 0,0041, septiembre 26, Huérfanos 725.

Gas de Santiago (Div. Prov.), agosto 28 a agosto 31; neto E° 0,0082, septiembre 26, Santo Domingo 1061.

FIAP (Div. N.o 65), septiembre 12 a septiembre 29; neto E° 0,00305, septiembre 26, Banco Español.

Seguro Araucania, reparto N.o 8, septiembre 20 a septiembre 26; neto E° 0,01, septiembre 26, sus oficinas.

Seguro Germania, reparto N.o 8, septiembre 20 a septiembre 26; neto E° 0,01, septiembre 26, sus oficinas.

Seguro Tucapel, Dif. V. Bienes, septiembre 16 a septiembre 25; neto 0,007, septiembre 26, Agustinas 1137.

Seguro Tucapel, Dividendo, septiembre 16 a septiembre 25; neto E° 0,0082, septiembre 26, Agustinas 1137.

Universo (Div. N.o 85), septiembre 20 a septiembre 25; neto E° 0,0082, septiembre 26, Santa María 0108.

Ferias Unidas San Vicente, septiembre 16 a septiembre 30; neto E° 0,001, septiembre 30, Agustinas 1070.

Mol. Koster (Div. N.o 111), septiembre 20 a septiembre 30; neto E° 0,003, septiembre 30, sus oficinas.

Paños Bellavista (Div. N.o 102) septiembre 17 a septiembre 30; neto E° 0,002, septiembre 30, Banco de Chile.

Hucke Hnos. (Div. N.o 64), septiembre 17 a septiembre 30; neto E° 0,0082, septiembre 30, Banco de Chile.

Fósforos (Div. N.o 128), septiembre 20 a septiembre 26; neto E° 0,01, octubre 1.o, Agustinas 853.

Elect. Industrial (Div. N.o 183), septiembre 13 a octubre 3; neto E° 0,00246, octubre 3, Banco de Chile.

Sonavela (Dif. v. Val. Mob.), septiembre 23 a octubre 8; neto E° 0,005, octubre 10, Banco Español.

Cemento Melón (Div. N.o 185), septiembre 11 a septiembre 21; neto E° 0,0175, octubre 17, Banco Sud Americano.

Cemento Melón (reparto N.o 4), septiembre 11 a septiembre 21; neto E° 0,005, octubre 17, Banco Sud Americano.

Vidrios Planos (Div. final); septiembre 28 a octubre 14; Neto, E° 0,012; Oct. 17, Banco Londres.

Seguro Catalaña, septiembre 22 a septiembre 28, junta ordinaria, septiembre 28, memoria y balance.

Sumar, septiembre 20 a septiembre 27, junta extraordinaria, septiembre 27, tratar aumento de capital.

Olzimer, septiembre 22 a septiembre 27; junta ordinaria, septiembre 27, memoria y balance.

Sofruco, septiembre 17 a septiembre 28; junta ordinaria, septiembre 28, memoria y balance.

Gas de Concepción, septiembre 15 a septiembre 28; junta ordinaria, septiembre 28, memoria y balance.

Rupanco, septiembre 20 a septiembre 28; ordinaria y extraordinaria, septiembre 28, autorizar al directorio para venta de terrenos.

Seguro Genovesa, septiembre 20 a septiembre 28; junta ordinaria, septiembre 28, memoria y balance.

Seguro Alwatan, septiembre 20 a septiembre 27; junta ordinaria, septiembre 28, memoria y balance.

FIAP, septiembre 12 a septiembre 29; junta ordinaria, septiembre 29, memoria y balance.

Pizarreño, septiembre 12 a septiembre 29; junta ordinaria, septiembre 29, memoria y balance.

INSA, septiembre 15 a septiembre 29; junta ordinaria, septiembre 29, memoria y balance.

Embotelladora Andina, septiembre 23 a septiembre 29; junta ordinaria, septiembre 29, memoria y balance.

Seguro Carrera, septiembre 24 a septiembre 29; junta ordinaria, septiembre 29, memoria y balance.

Instituto Aseg. Industrial; septiembre 26 a octubre 3; J. Ord., septiembre 29; Memoria y Balance.

Pesquera Iquique, septiembre 13 a septiembre 30; junta ordinaria, septiembre 30, memoria y balance.

Agencias Graham, septiembre 15 a septiembre 30; junta ordinaria, septiembre 30, memoria y balance.

Paños Bellavista, septiembre 17 a septiembre 30; junta ordinaria, septiembre 30, memoria y balance.

Seguro Lloyd de Chile, septiembre 24 a octubre 4; junta ordinaria, septiembre 30, memoria y balance.

Viña Concha y Toro, septiembre 20 a septiembre 30; junta ordinaria, septiembre 30, memoria y balance.

NACHIPA, septiembre 21 a septiembre 30; junta ordinaria, septiembre 30, memoria y balance.

FISK, septiembre 21 a septiembre 30; junta ordinaria, septiembre 30, memoria y balance.

Seguro Patria, septiembre 24 a septiembre 30; junta ordinaria, septiembre 30, memoria y balance.

Seguro Sol de Chile, septiembre 24 a septiembre 30; junta ordinaria, septiembre 30, memoria y balance.

Inversión y Renta U. Española, septiembre 27 a octubre 3; J. Ord.; septiembre, 30, memoria y balance.

Volcán, octubre 1.o a octubre 7; J. Ord., octubre 7; Memoria y Balance.

Paños de Tomé septiembre 27 a octubre 8; junta ordinaria, septiembre 8, memoria y balance.

CAP (accs. serie "D"), septiembre 23 a septiembre 30. Pago de un 5 o/o sobre su v/n. (pago en dólares.) El pago se efectuará en septiembre 30.

CAP (Accs. "A" "B" y "C"), dividendo de E° 0,01575 neto, pago en octubre 10. Este dividendo corresponde a la primera cuota del dividendo del 3 o/o anual que se acordó pagar en dos cuotas iguales. Emisión de una acción serie "B" por cada 20,60965226 lib. de US$ 1 v/n sobre las acciones serie "D" y emisión de 1 x 13 lib. de US$ 1 v/n sobre las acciones de las series "A", "B" y "C".

TEXTIL ANDINA, septiembre 26 a septiembre 30. Canje de una acción nueva de E° 1 por cada 3 acciones antiguas de E° 0,02 v/n. Los nuevos títulos se podrán retirar desde el 3 de octubre en las oficinas de la Compañía.

COPIHUE, septiembre 20 a septiembre 26. Plazo de suscripción y pago desde el 1.o al 31 de octubre, de 1960, y debe hacerse en cheque o letra bancaria a la orden de la Compañía.

INDAC, septiembre 21 a septiembre 26, por emisión de acciones liberadas.

SANTIAGO, septiembre 23 de 1960.

"La Rural", S. A. de Ferias

Transacciones efectuadas al peso el 23 de septiembre

NOVILLOS					
5	2.790	0,385	Los Andes	H. F. S.	Dest.
10	6.036	0,384	Hospital	R. S. C.	s.d.
5	2.738	0,377	Los Andes	T. F. S.	Dest.
2	1.126	0,374	Paine	D. O. N.	s.d.
4	2.208	0,372	Río Negro	O. H.	s.d.
5	2.076	0,370	San Bdo.	C. T. L.	s.d.
5	3.060	0,370	Los Andes	L. V. F.	s.d.
3	1.734	0,370	Lampa	J. C. B.	s.d.
5	2.884	0,369	Los Andes	L. V. F.	s.d.
4	2.900	0,367	San Bdo.	C. T. L.	s.d.
7	4.070	0,366	Lampa	J. C. B.	s.d.
5	2.942	0,365	San Bdo.	C. T. L.	s.d.
5	2.965	0,365	Los Andes	L. V. F.	s.d.
5	2.895	0,364	Lampa	J. C. B.	s.d.
5	2.923	0,364	San Bdo.	C. T. L.	s.d.
5	2.853	0,364	San Bdo.	C. T. L.	s.d.
5	2.824	0,360	Los Andes	L. V. F.	s.d.
5	2.764	0,359	San Bdo.	C. T. L.	s.d.
5	2.866	0,358	San Bdo.	C. T. L.	s.d.
5	2.842	0,357	Los Andes	L. V. F.	s.d.
1	636	0,354	Pte. Alto	L. M.	s.d.
5	2.680	0,350	San Bdo.	C. T. L.	s.d.
4	1.670	0,335	Maipú	S. U.	s.d.
5	2.368	0,330	Paine	D. O.	s.d.
2	860	0,329	Colina	J. R.	s.d.
2	568	0,316	Colina	J. R.	s.d.
1	408	0,315	Peñaflor	L. M. R.	s.d.
3	1.333	0,308	Paine	P. R.	s.d.
1	404	0,301	Colina	L. R.	s.d.
1	330	0,286	Maipú	F. S.	s.d.
2	636	0,285	Hospital	J. C.	s.d.
1	378	0,284		N. N.	s.d.
1	438	0,277	Pte. Alto	L. M.	s.d.
3	854	0,272	El Manzano	A. U.	s.d.
2	900	0,263	Peñaflor	L. M. R.	s.d.
2	508	0,263		N. N.	s.d.
3	1.102	0,243	Maipú	C. E.	s.d.
VACAS					
1	518	0,344	Conchalí	L. M. A.	s.d.
1	436	0,335	Talagante	J. A.	s.d.
2	882	0,326	Colina	H. M.	s.d.
1	550	0,323	Maipú	V. T.	s.d.
5	2.430	0,321	Maipú	P. M. S.	s.d.
1	624	0,320	Talagante	F. V.	s.d.
1	526	0,320	Maipú	V. T.	s.d.
1	282	0,319		N. N.	s.d.
2	802	0,318	San Miguel	E. Q.	s.d.
1	428	0,317	Maipú	L. A. S.	s.d.
1	242	0,304	Pirque	H. F.	s.d.
1	340	0,304	Renca	E. Q.	s.d.
1	310	0,302		N. N.	s.d.
4	1.844	0,296	Lampa	J. C. B.	s.d.
2	724	0,295	San Bdo.	J. M. C.	s.d.
5	1.320	0,294	El Manzano	A. U.	s.d.
1	420	0,294	Talagante	F. V.	s.d.
1	580	0,293	Paine	C. H.	s.d.
2	804	0,287	Melipilla	L. V.	s.d.
1	420	0,283		M. M. A.	s.d.
3	1.270	0,283	Lampa	J. C. B.	s.d.
3	600	0,283	Peñaflor	H. C. I.	s.d.
1	386	0,283		L. L.	s.d.
1	410	0,283		M. E.	s.d.
1	404	0,282	Peñaflor	L. M. R.	s.d.
5	2.120	0,278	Maipú	A. F.	s.d.
1	510	0,278	Colina	E. M. O.	s.d.
1	540	0,278	Paine	C. N.	s.d.
2	690	0,261	Colina	E. C.	s.d.
3	1.482	0,258	Maipú	L. A. S.	s.d.
3	1.054	0,253	Paine	D. O.	s.d.
4	1.806	0,256	Melipilla	T. C.	s.d.
1	434	0,251	Talagante	F. V.	s.d.
4	1.792	0,247	Melipilla	T. C.	s.d.
3	1.200	0,247	El Manzano	A. U.	s.d.
3	812	0,245	Hospital	J. C.	s.d.
4	1.326	0,230	Paine	D. O.	s.d.
3	1.194	0,207	Maipú	A. F.	s.d.
3	1.062	0,205	Rancagua	J. C. E.	s.d.
4	1.216	0,188	Colina	R. L. C.	s.d.
BUEYES					
3	1.634	0,352	Río Negro	O. H.	s.d.
1	712	0,345	Río Negro	O. H.	s.d.
1	740	0,339	Río Negro	O. H.	s.d.
2	1.498	0,331	Paine	D. O.	s.d.
2	1.434	0,332	Paine	D. O.	s.d.
2	1.300	0,320	Río Negro	O. H.	s.d.
2	1.488	0,317	Río Negro	O. H.	s.d.
1	614	0,306	Río Negro	O. H.	s.d.
1	558	0,285	Peñaflor	O. H.	s.d.
1	614	0,285	Río Negro	O. H.	s.d.
2	1.458	0,271	Río Negro	O. H.	s.d.
1	532	0,253	Santa Cruz	S. A.	s.d.
1	604	0,253	Rancagua	E. R.	s.d.
1	630	0,237	Curicó	J. R.	s.d.
1	488	0,212		C. L.	s.d.

Consejo de Defensa del Estado — Abogacía Provincial Santiago.

REMATE COMUNA DE QUILICURA

Por resolución del 2.o Juzgado Civil de Santiago, expediente 23431, "Fisco con Deudores Morosos de Quilicura", se ha ordenado el remate de la propiedad ubicada en sector denominado Bajos de Jiménez, a nombre de doña Adriana Palma Villegas. El Inmueble está formado por los predios signados con los roles 120-8 y 120-9, con los siguientes avalúos: Rol 120-8, avalúo E° 1.416 (inscrito a Fjs. 9670, N.o 17.663, de 1949), y Rol 120-9, avalúo E° 1.450 (inscrito a Fjs. 1026, N.o 2.072, de 1946).

El remate se efectuará el 6 de octubre próximo, a las 15 horas, en el 2.o Juzgado Civil (Bandera 342). Mínimum para las posturas, el equivalente a los 2/3 de los avalúos mencionados; los interesados deberán presentar en el momento del remate una garantía por el 10% del mínimum. Más bases y antecedentes en la Tesorería de Quilicura, Secretaría del Juzgado aludido y en la oficina de la Abogacía Provincial de Santiago, Huérfanos 1147, Of. 238, abogado Sr. Armando Verdugo R.

Cotizaciones de acciones en la Bolsa de Valparaíso

RUEDA 12 A 12.30 HRS.
200 Bco. Chile 303 a/c
800 Cerv. Unidas 72 a/c
200 Cerv. Unidas 72 a/c
400 Coia 17 7/8 a/c
3.000 Interoceánica 6 1/2 a/c
1.000 Cerv. Unidas 72 a/c
200 Bco Español 29 a/c
200 Ind. Varias 5 1/4 a/c
59 Cem. Melón 98 a/c
4.300 Ast. Habas 9 a/c
3.000 Loza de P. 4 1/2 a/c
600 Elect. Ind. 20 1/2 a/c
2.000 Vidrios 25 a/c
500 Copec 34 3/4 a/c
2.000 Vidrios 25 a/c
2.000 Loza de P. 4 1/2 a/c
18 Fuego 66 1/2 a/c
OPERACIONES DE 12.30 A 13 HORAS.
7 Papel y C. 60 a/c
2.000 Nav. Arauco 8 1/4 a/c
2.000 Industrial 7 1/2 a/c
1.000 Copec 34 3/4 a/c
50 Copec 35 a/c
800 Industrial 7 1/2 a/c
200 Cerv. Unidas 72 a/c
300 Cerv. Unidas 72 a/c
500 Cerv. Unidas 72 a/c
199 Laguna Blanca 185 a/c
2.000 Industrial 7 1/2 a/c
300 Cerv. Unidas 72 a/c
300 Cem. Melón 97 a/c
8 Cem. Melón 95 a/c
100 Vapores 68 a/c
OPERACIONES DE 10.30 A 11.45 HORAS.
1.950 Tabacos 21 a/c
20 Copec 34 1/2 a/c
625 Carozzi 13 1/2 a/c
1.250 Carozzi 13 1/2 a/c
1.000 Copec 34 3/4 a/c
2.500 Ref. Viña 60 a/c
2.500 Lucchetti 5 a/c
500 Melón 98 a/c
800 Copec 34 3/4 a/c
1.000 Madeco 22 a/c
7.963 Industr. Los Andes 30 a/c
711 Schwager 37 a/c
1.500 Vidrios Planos 24 1/2 a/c
5.000 Punta Lobos 4 3/4 a/c
155 Bco. Italiano 27 3/4 a/c
4.200 Cía. Industrial 7 3/8 a/c
2.300 Ref. Viña 60 a/c
100 Vapores 68 a/c
1.000 Fuego 68 a/c
2.500 Vidrios Planos 25 a/c
1.100 Copec 34 1/2 a/c
695 Vapores 68 a/c
6.800 Interoceánica 6 3/8 a/c
2.000 Farmo-Químico 5 a/c
1.000 Bco. Español 28 1/2 a
500 Vapores 68 a/c
1.000 Ref. Viña 60 a/c
1.000 Carozzi 13 3/4 a/c
500 Pap. y Cartones 61 1/2 a/c
300 Ref. Viña 60 a/c
200 Fuego 67 1/2 a/c
40 Pap. y Cartones 61 1/2 a/c
5.000 Loza de Penco 4 1/2 a/c
3.000 Bco. Español 29 a/c
500 Melón 97 a/c
2.000 Interoceánica 6 1/2 a/c
600 Tabacos 21 a/c
500 Nav. Coronel 20 a/c a/c
200 Pap. y Cartones 61 1/2
200 Laguna Blanca 185 a/c
50 Bco. Chile 302 a/c
30 Pap. y Cartones 61 a/c
100 Bco. Chile 303 a/c
400 Fuego 67 1/2 a/c
500 Tabacos 21 a/c
1.000 Bco. Español 29 a/c
3.000 Lucchetti 5 a/c
309 Gas Valpso. 9 a/c
1.000 Colcura 15 1/2 a/c

EL COBRE CERRO CON BAJA DE 1/2 LIBRA EN LONDRES

LONDRES, 23 (UPI).— El cobre cerró con baja de media libra esterlina. Se vendieron 900 toneladas.

El cobre para entrega inmediata cerró a 234 libras esterlinas comprador y 234 1/4 vendedor, y para entrega a tres meses, a 235 y 235 1/4 libras esterlinas, respectivamente, la tonelada.

OTROS METALES

El estaño cerró con baja de media a una libra esterlina. Se vendieron 25 toneladas.

El estaño para entrega inmediata cerró a 805 libras esterlinas comprador y 806 vendedor, y para entrega a tres meses, a 803 1/2 y 804 libras esterlinas, respectivamente, la tonelada.

El plomo cerró con baja de 3/8 de libra esterlina. Se vendieron 500 toneladas.

El plomo para entrega inmediata cerró a 69 1/8 libras esterlinas comprador y 69 1/4 vendedor, y para entrega a tres meses, a 69 1/2 y 69 5/8 libras esterlinas, respectivamente, la tonelada.

El cinc cerró con baja de un cuarto de libra esterlina. Se vendieron 150 toneladas.

El cinc para entrega inmediata cerró a 87 libras esterlinas comprador y 87 3/8 vendedor, y para entrega a tres meses, a 85 3/4 y 86 libras esterlinas, respectivamente, la tonelada.

PRECIOS DE LAS FRUTAS

Al por mayor, en las bodegas de la Feria Municipal y alrededores

MANZANAS.— (Embaladas en cajón standard).

	FANCY	STANDARD
Delicius	3.700 a 3.800	3.200 a 3.600
Starking	3.700 a 3.800	3.500 a 3.600
White Winter	3.000 a 3.500	3.200 a 3.400
Yellow Newton	3.500 a 3.800	3.200 a 3.500
Richarred	3.800 ——	3.000 a 3.600
Ben Davis	3.000 a 3.300	
PERAS.—		
Dujene D'Hiver	3.300	3.200
Winter Nellys	3.600 a 3.800	3.200 a 3.500

NARANJAS: (por kilos):

Chilenas, a granel	75
Washington, a granel	83 a 85.50
Limones (por kilo) (más común 35 el kilo	40 35 y 45
Chirimoyas	600 el kilo de 1.a
Chirimoyas	500 el kilo de 2.a

SECCION COMERCIALIZACION Y PRECIOS DEL DEPARTAMENTO DE ECONOMIA AGRARIA, DEL MINISTERIO DE AGRICULTURA

Cotizaciones de acciones en la Bolsa de Nueva York

NUEVA YORK, 22.— (UPI). — Los valores que se mencionan a continuación se cotizaron a los siguientes precios:

Alaska Juneau	4 1/8
Allied Chemical	50
Allis Chalmers	20 1/4
American Can	35
American Foreing Power ..	7 1/8
American Metals	22 1/4
American L. T. D.	12
American Smelting	52 3/8
American Tel. & Tel.	91 7/8
American Tobacco "B" ..	61 1/4
Anaconda Copper	45 1/8
Andes Copper	—
Armour III (A)	31 3/8
Atlantic Refinig	35 3/4
Atlas Corporation	4 1/8
Baltimore & Ohio	26 3/8
Bendix Aviation	62 1/4
Bethlehem Steel	40 3/4
Canadian Pacific	22 5/8
Case Threshing Machine ..	10
Cerro de Pasco Copper ..	29
Chesapeake & Ohio	57 3/4
Chile Copper	—
Chrysler Corp.	41 5/8
Columbia Gas	20 1/2
Consolidated Edison	63
Continental Can	35 1/4
Continental Steel	32 3/4
Corn Products	63 7/8
Crown Zellerbach	46 5/8
Cuban American Sugar ..	—
Curtiss Wright	17 1/2
Du Pont de Nemours	187
Eastern Airlines	24
Eastman Kodak	114
Ford Motor Co.	63
General Electric	75 1/2
General Foods	66 1/4
General Motors	42 1/2
Gillette Co.	78 1/4
Glidden Co.	37 1/4
Goodyear Tire & Rubbe ..	—
Grace W. R.	34 1/2
International Business Machines	511
International Harvested ..	38 3/8
International Nickel	49
International Tel. & Tel. Domestic	38 3/8
Johns-Manville	52 1/2
Kennecott Copper	76 1/8
Kroger Grocery	28 1/2
Lehmann Corporation	25 3/4
Lockheed	23 7/8
Loew's INC	—
Lone Star Cement	22 5/8
Missouri Kansas Texas Acc.	—
Montgomery Ward	28 7/8
National Cash Register "A"	35
National Distillers	26 1/8
National Lead	80 1/2
New York Central	17 1/4
Otis Elevator	50
Pacific Gas Electric	65 1/2
Pan American World Airways	17 7/8
Paramount Pictures	56 1/8
Patiño Mines	2
Pennsylvania Railroad	11 3/4
Phillips Petroleum	44 7/8
Public Service Electric & Gas	41
Radio Corp. of America ..	54
Republic Steel	56 3/8
Standard Brands	48 1/8
Socony Vacuum	37
Southern Raiwalys	17 3/4
Sinclair Oil	24 5/8
Standard Oil California ..	42 3/8
Standard Oil Indiana	—
Standard Oil New Jersey ..	40 1/8
Studebaker Packard	12 1/2
Swift and Co.	41 1/2
Texas Corporation	73
Texas Gulf Suphur	15 7/8
Textron INC.	20
Timken Roller Bearing ..	49 1/8
Union Carbide	111 1/2
Union Pacific	25 5/8
United Aircraft	40 1/2
United Fruit	18 1/2
United Gas Porp.	31
United Gas Improvement ..	51
U. S. Gypmsun	90 3/4
United States Leather	—
U. S. Rubber	45
United States Smelting ..	27 1/4
United Stantes Steel	71 1/2
Warner Brothers	40 1/8
Westinghouse Electric	48 5/8
Washinghouse Air	23 1/2
Woolworth	67 1/4
Brazilian Traction (Curb)	4 1/8
Electric Bond & Share (Curb.)	23 1/2
Banker's Trust	45 5/8
Chase National Bank	58 1/4
First National Bank of Boston	70 3/4
Irving Trust	30 1/4
National City Bank	75 1/2
Chile Bonds 6 o/o 1960 ..	—
Chile Bonds 6 o/o 1961 ..	—
Chile 6 3/4 o/o 1961	—
Chile 6 1/2 o/o 1957	—
Chile 6 o/o 1962	—
Chile 6 o/o 1961	—
Perú Bond 7 o/o 1959	—
Perú Bond 6 o/o 1960	—
Perú Bond 6 o/o 1961	—
Anglo - Lautaro Acciones (A)	6 1/8

Las ventas alcanzaron a un total de 1.580.000 acciones.

DEFUNCION.—

Tenemos el sentimiento de comunicar el sensible fallecimiento de nuestra querida madre, suegra y abuelita, señora

ENRIQUETA MOURGUET de JAVET

Sus funerales se efectuarán hoy partiendo el cortejo desde su casa habitación, Walker Martínez 540, La Florida, al Cementerio General, a las 9 horas.

La familia.

IN MEMORIAM.—

En memoria de MANUEL LEZAETA ACHARAN

al cumplirse un año de su fallecimiento se rendirá un homenaje público, mañana domingo 25, a las 10,30 horas, en la sala de Conferencias de la Biblioteca Nacional, calle Moneda 650.

Asociación Cultores de Vida Natural.

Mañana domingo 25, con motivo de cumplirse el 4.o aniversario del fallecimiento de mi querida madre, señora

MARIA DESCARREGA vda. de VICENTE (Q. E. P. D.)

Se oficiará una misa por el descanso de su alma, a las 10 horas, en la Iglesia de San Agustín (Estado esquina Agustinas).

Josefina Vicente de Nofre y familia.

Precios de las hortalizas

En los remates de la Feria Municipal. Semana del 17 al 20 de septiembre

PRODUCTOS Unidad Comercial	Precio Máximo	Precio Mínimo	Precio Común	Precio Común Semana Anterior
Acelgas, docena de atados	E° 0,45	0,06	0,28	0,18
Alcachofas país, el ciento	2,80	1,13	1,30	2,20
Alcachofas argentinas, el ciento	1,36	2,20	0,64	0,95
Apio, docena de matas	0,95	0,05	0,32	0,20
Arvejas, saco 25 kilos	6,00	2,50	4,12	4,50
Betarragas, el mil	13,00	0,60	6,30	3,50
Cebollas, el ciento	1,80	0,20	1,29	0,99
Espinacas, cunas 10 kilos	2,60	0,25	1,76	0,93
Coliflores, el ciento	14,00	1,00	6,00	3,00
Espárragos, el kilo	0,80	0,10	0,46	0,35
Habas, saco 25 kilos	5,00	2,50	3,88	2,35
Lechugas, el ciento	1,30	0,16	0,60	0,45
Rabanitos, el mil	1,80	0,40	1,18	0,77
Repollos, el ciento	9,00	1,50	5,70	2,40
Zanahoria 1.a, el mil	13,50	3,40	8,60	6,00
Zanahoria 2.a, el mil	7,50	1,00	3,10	1,75
Zanahoria 3.a, el mil	1,90	0,20	0,66	0,40
Zapallo, año, el ciento	210,00	11,00	69,00	64,00
Papas nuevas, saco 80 kilos	13,90	11,20	12,30	13,00
Papas blancas, saco 80 kilos	7,40	7,00	7,00	7,50

Las informaciones diarias se transmiten por Radio Sociedad Nacional de Agricultura a las 19.25, y a las 20 horas, y por Radio Corporación a las 7.30 horas.

SECCION COMERCIALIZACION Y PRECIOS DEL DEPARTAMENTO DE ECONOMIA AGRARIA MINISTERIO DE AGRICULTURA

La información QUE UD. NECESITA

BOMBEROS

Cuerpo de Santiago: Comandancia en Santo Domingo 978 61171
CUERPO DE SAN MIGUEL: Comandancia en Teresa Vial 1318 teléfono 53354

INVESTIGACIONES

Servicios de Investigaciones, General Mackenna-Teatinos 82211

CARABINEROS

Santiago, Moneda-Radio Patrullas Central, Plaza Bulnes 1196 62261
Prefectura General de Morandé 60151
Prefectura Santiago Norte, Dávila B. 898 .. 374011
Prefectura Santiago Central, San Pablo N.o 1353 64130
Prefectura Santiago Sur, Chiloé 1474 51050
Prefectura Radio Patrullas, Agustinas 1284 65102
Prefectura del Tránsito, Merced 142 33013
Prefectura Rural de Santiago, Victoria Subercaseaux 143 30101

ITINERARIO DE AVIONES

LAN-CHILE
RUTA SANTIAGO-ARICA

Santiago-Arica: Todos los días sale un DC-6-B en vuelo directo a las 8.15 horas, salvo el viernes, que sale, a las 07.15 horas.

Santiago-Antofagasta: Todos los días, menos el domingo, sale un DC-3, a las 09.30 horas: el lunes, miércoles y sábado, hace escala en La Serena, Copiapó, y Chañaral; el martes en La Serena, Copiapó y Taltal; el jueves en Ovalle, La Serena, Vallenar, Copiapó y Taltal; y el viernes en La Serena, Vallenar, Copiapó y Chañaral.

Santiago-Arica: con combinación en Antofagasta: Diariamente menos el domingo, sale, a las 07.30 un DC-6-B a Antofagasta, ciudad en la cual combina con dos DC-3: uno hace la ruta Antofagasta, Calama, Iquique, y Arica, y el otro hace Antofagasta, Tocopilla, Iquique y Arica.

Santiago-Copiapó: El lunes, miércoles y sábado, sale un DC-3, a las 08.45 horas, hacia Copiapó, con escala en Ovalle, La Serena y Vallenar.

RUTA: STGO.-PUNTA ARENAS.

Santiago-Valdivia: Todos los días sale un Martin 202 directo a Valdivia, a las 10 horas.

Santiago-Osorno: Todos los días sale a las 8.30 horas, un DC-3 a Osorno con escala en Concepción y Valdivia.

Santiago-Puerto Montt: El lunes, miércoles y viernes, a las 8.30 horas, sale un DC-3 a Puerto Montt, con escala en Concepción, Temuco, Valdivia, Osorno, Puerto Montt, Castro, Ancud, y Puerto Montt, nuevamente.

Santiago-Puerto Montt: el martes, jueves, sábado y domingo, sale a las 8.45 horas, un DC-3 a Puerto Montt, con escala en Concepción, Temuco, Valdivia y Osorno.

Santiago-Puerto Montt: Todos los días sale, a las 07.00 horas, un DC-6-B, que va directo a Puerto Montt.

FALLECIMIENTOS

Informaciones proporcionadas por las empresas funerarias Azócar, Beneficencia, Hogar de Cristo, Central, Buenos Aires, Nacional, San Francisco, San Vicente, Valparaíso y Lourdes.

Las siguientes personas fallecidas serán sepultadas hoy en los cementerios que se indican:

DORILA SANCHEZ VDA. DE ROJAS.— Avenida Santa María 2798; 10 horas. Cementerio General.

MERCEDES DIAZ VDA. DE LIRA.— Iglesia Nuestra Señora de Dolores; 11 horas. Cementerio General.

NATALIO SANGUINETTI SOLARI.— Euclides 1141; 16.30 horas. Cementerio General.

LAURA BRAVO DE BURGMEISTER.— Iglesia San Francisco; 10.30 horas. Cementerio General.

MARIA VALENZUELA.— Alejandro Fierro 4068; 16 horas. Cementerio General.

ALICIA VELIZ CESPEDES. — Iglesia Los Capuchinos; 11 horas. Cementerio General.

ARTURO FUNCK L.— Juan Vicuña 1406; 15.30 horas. Cementerio General.

SANTORAL

HOY: Nuestra Señora de las Mercedes.
MAÑANA: Rufino y Fermín

ITINERARIO DE TRENES

Ordinario, Santiago-San Rosendo. Diario. Sale de Estación Alameda a las 8 horas. Combinación Talcahuano y Temuco.

Ordinario, Santiago-Pichilemu, Diario. Sale de Estación Alameda a las 8.30 horas.

Expreso. Santiago-Concepción, Lunes, miércoles y viernes. Sale de Estación Alameda a las 10 horas. Combinación a Temuco.

Ordinario, Santiago-Talca. Diario. Sale de Estación Alameda a las 14 horas.

Ordinario, Santiago-Curicó, Diario Sale de Estación Alameda a las 16.30 horas.

A VALPARAISO.— Expresos diarios, salen de Estación Mapocho a las 7.45 horas, 11.45 y 17.45 horas. Expreso, sábados, excepto festivos, sale a las 16 horas. Expreso rápido, días de trabajo, excepto sábados, sale a las 19 horas. Expreso, domingos y festivos, sale a las 23 horas. Ordinarios, salen de Estación Mapocho diariamente a las 8.30, 14 y 20 horas. Ordinario, sábados, sale a las 13.45 horas.

DE VALPARAISO. — Expresos diarios salen a las 7.45, 11.45 y 17.45 horas. Expreso rápido, sale de Valparaíso, días de trabajo a las 7.20 horas. Expreso, domingos y festivos, sale de Valparaíso a las 20 horas. Ordinarios, salen de Valparaíso, diariamente, a las 8.30 y 14 horas. Ordinarios, domingos y festivos, salen de Valparaíso a las 18 y 20.30 horas.

Automotor, Santiago-Talca. Lunes, martes, miércoles, jueves y viernes. Sale de Estación Mapocho a las 7.40 y 13.45 horas.

Automotor, Santiago-Talca, Diario. Sale de Estación Mapocho a las 19.30 horas.

ASISTENCIA PUBLICA

Casa Central, San Francisco 85 60191
(Llamados de urgencia, 4 líneas).
Posta N.o 2, Maule 873 50061
(Llamados de urgencia, 3 líneas).
Posta N.o 3, Chacabuco-Compañía 91011
Posta N.o 4, Villaseca 25 43360
Posta N.o 5, Avda. Manuel Montt 309 45071
Asistencia Pública Infantil, Sta. Rosa 1234 .. 50661
De San Miguel, Gran Avenida 2304 51454
De La Cisterna, Esperanto 0115 Cist.) 85

FARMACIAS DE TURNO

SEMANA COMPRENDIDA ENTRE EL 17 AL 24 DE SEPTIEMBRE DE 1960.

SAN VICENTE, Avda. Independencia 1016; WAISMANN, Avda. Recoleta 2110; SAN PABLO, San Pablo 1796; MENDOZA, Carrascal 4220; BLANQUEADO, San Pablo 5125; BENTJERODT, Avda. Bernardo O'Higgins 2002; RUIZ, Baecuñán 1971; BRAND, Portal Bulnes 445; BRUXELAS, San Diego 551; ACUÑA, San Diego 1432; JOFRE, Avda. 10 de Julio 199; RENCORET, Avda. Matta 350; AMERICA, Sierra Bella 1801; BERNA, Casablanca 2424; SAGUES, Gran Avenida 2730; GRAN AVENIDA, Gran Avenida 5692; RAIYEL, La Feria 5435; ROCA, San Joaquín 2399; TERESITA, José Castelar 167; LOS LEONES, Avda. Providencia 2415; GRECIA, Avda. Grecia 2933; PLAZA EGAÑA, Avda. Irarrázaval 5701; PRUSIA, José M. Infante 1517; ORIENTE, Los Leones 2006; LOS ORIENTALES, Eduardo Castillo 2330; CONCORDIA, Sebastián Elcano 1779; URGENCIA, San Francisco 75, turno permanente.

FARMACIA DE TURNO
Permanente hasta la UNA de la madrugada
Andrade

EMPRESA DE POMPAS FUNEBRES
BENEFICENCIA PUBLICA
Organismo asistencial dependiente del Servicio Nacional de Salud
ECONOMICE DINERO
CONSULTE PRECIOS EN:
San Antonio 456 Fono 32361
Mapocho 4198 " 91707
Portugal 931 " 35123
Diez de Julio 938 " 67253
Irarrazabal 1790 " 494086
Prof. Zañartu 803 " 371802

GANE MAS
AVISANDO EN
"LA NACION"

...AN PABLO COX MAR...— A un año de su ...e, su presencia sigue vi... quienes tuvieron el ...icio de alternar con él, ...entusiasmo y alegría con... hombría de bien y ...d a toda prueba, fueron ...os de los atributos que ...aron su definida perso...dad.

...un año de su muerte y co... homenaje a su memo... quienes trabajaron junto ...jefes, compañeros y sub... han hecho una dona... al Hogar de Cristo; ella, ...que su valor material, en... en sí todo cuanto Juan ...fue: comprensión, bon... y resignación.

Mañana domingo, a las 11.30 ...en Chorrillos 3828 (es... General Velásquez), sus ...gos de ayer ofrecerán una ...y comunión en su re...rdo y harán entrega de la ...ción en su memoria.

MATRIMONIO ALCAZAR PALMA — MENDEZ MONTERO. — Hoy, a las 18.30 horas, en la Iglesia de Nuestra Señora de los Angeles, será bendecido el matrimonio del señor Luis Aníbal Alcázar Palma con la señorita María Patricia Méndez Montero.

Serán padrinos por parte de la novia don Gustavo Méndez Ochoa y señora María Montero de Méndez.

Por parte del novio, don Luis Alcázar Ampuero y señora Graciela Palma de Alcázar.

Testigos religiosos de la novia:

René Montero Moreno, Luis Moreno Fontaine, Selma Montero Moreno, Rafael Fontecilla Riquelme, Victoria Bianchi de Bianchi, Inés Barriga de Ovalle, Rebeca Montes de Varas.

Testigos religiosos del novio: Luis Alcázar Uría, Antonia A. de Alcázar, Sergio Alcázar Palma, Waldo Palma Miranda, Terese Le Blanc de Palma, M. Inés Ossa de Recart.

Distinguido visitante español

En las oficinas de la firma MADECO se reunieron ayer, la mañana, los directivos de esta industria para recibir la ...ita del conocido filántropo español, señor José Roger Balet. EL GRABADO: Aparece, a la izquierda, el señor José Roger acompañado por don Américo Simonetti, Gerente General MADECO, y de don Humberto Valenzuela, Presidente de la Industria.

RECITAL DE FLORA GUERRA EN EL "CAMILO HENRIQUEZ"

El próximo martes 27, a las 19 horas, en el Teatro Camilo Henríquez, se realizará el séptimo y último concierto de la Temporada de Cámara, organizado por el Departamento de Música de la Universidad Católica de Chile. En esta oportunidad actuará la distinguida pianista Flora Guerra, de conocida trayectoria dentro de nuestro ambiente musical. El programa incluye los Estudios números: 4, 1, 5, 7 y 8, de P. Humberto Allende, "O Prole do Babé", del compositor brasileño Heitor Villa-Lobos, la Sonata Op. 31 Nº 3, de Beethoven, y "Le Tombeau de Couperin", de Maurice Ravel.

Las entradas para este concierto están a la venta en la boletería del Teatro.

En la Embajada del Brasil.-

El señor Embajador del Brasil y señora Inger de Ferreira de Mello ofrecieron, en el palacio de la Embajada, una comida a la que asistieron el Ministro del Interior, don Sótero del Río y señora de Del Río; don Raúl Yrarrázaval Lecaros y señora de Yrarrázaval, señora Dorila Guevara de Braun, señor Néstor Valenzuela Valdés y señora de Valenzuela, señor Conde de San Román y señora Condesa de San Román, señor Eduardo Balmaceda Valdés, señora de Lampreia, señor Coronel da Forno y señora de Da Forno, señor Felipe Merry del Val y señora de Merry del Val, señor Moreira da Fonseca, señor Francisco Muzard y señora de Muzard, señor Francisco Petrinovich y señora de Petrinovich.

Comida en Viña del Mar.-

Don Raúl Encina Acevedo y señora Graciela Azócar Betancourt de Encina ofrecieron, en su residencia de Viña del Mar, una comida a un grupo de sus relaciones sociales. Asistieron: Ernesto Correa Ortúzar y señora Adita Demarchi de Correa, Alejandro Correa Ortúzar y señora Teresa Rodríguez de Correa, Rita Vial Errázuriz, Jorge Montt Gana, Lucía Correa Ortúzar, Jorge Gándara Boffil y señora Mari Naiylor de Gándara, Hernán Cubillos Leiva y señora Mimí Sallato de Cubillos, Mónica Matte Valdés, Adolfo Ballas Azócar, Fernando Infante Casanueva y señora Maruja Agüero de Infante, Pedro Barahona y señora Tatiana Henríquez de Barahona, Ignacio Cousiño y señora, Andrés Commentz H., Eliseo Azócar Betancourt y señora, Raúl Encina Azócar, Adita Luz Correa Demarchi, Jorge García Pascal, María Amelia Malherbe, Beltrán Urenda Zegers y señora Maruja Salamanca de Urenda, Mario Reyes, Miguel Enríquez y señora Olga Urrutia de Enríquez, Carlos Pinedo y señora.

Recepción.-

La señorita María Jacoba Edwards Ossa ofrecerá hoy día un recepción.

GRAN Mundo POR E.B.V.

Matrimonio Rocuant Lorca - Behm Undurraga.-

Hoy, a las 18 horas, será bendecido por el R. P. Carlos Vergara, en la Iglesia de Nuestra Señora de Los Angeles (El Golf), el matrimonio de la señorita Ana María Behm Undurraga con el señor Gonzalo Javier Rocuant Lorca. Serán padrinos, por parte de la novia, el señor Raúl Behm Rosas y la señora Elena Undurraga de Behm, y por parte del novio, el señor Gonzalo Rocuant de Ferrari y la señora María Lorca de Rocuant.

Testigos en el matrimonio religioso, por parte de la novia: las señoras Zulema Vergara de Undurraga y Sara Rosas de Hauska, y los señores Jaime Behm Undurraga, Javier Undurraga Vergara, Mario Undurraga Vergara, Jorge de Solminihac Andrade, José Behm Jiménez, Jorge Alfaro Rodríguez y Carlos Nogueira Cave, y por parte del novio, las señoras Sara Manterola de Litré, Luz Gazitúa de Fernández, María Cristina Rocuant de Cavada, Isabel Margarita Rocuant Lorca, y los señores Guillermo Brandt Rocuant, Oscar Bascuñán Montes, Raúl Hederra de Ferrari, Arturo Valdivieso Martínez, Fernando Cavada Guzmán, Alfonso Gross Achondo y Eugenio Avilés Guarachi; en el matrimonio civil, por parte de la novia, los señores Guillermo Ríos Mackenna, Mario Vargas Rosas, Guillermo Rencoret Silva, Marta Behm Rosas, Julio Raffo Casanova, Luis Salamanca Mora, Iván Undurraga Toro, Enrique Lyon Valdés y Rafael Undurraga Lira, y por parte del novio, las señoras Gabriela Rocuant de Arriagada y Olimpia Fernández Concha de Rocuant, y los señores John Mac Pherson Frías, Juan Lois Perales, Harry Mac Pherson Fell, Eugenio Severín S., Jorge Brandt Rocuant, Luis Ferrari, Raúl Palazuelos Sáez, Luis Alberto Adriasola N. y Hernando Allard Pinochet.

En La Serena.-

Han pasado el feriado de fiestas patrias en La Serena, la señora Mary Amenábar de Marín e hija, don José L. del Río Rondanelli, señora Carmen Goudie de Del Río y familia, don Raúl Ripamonti Sorruco y señora Rosa del Río de Ripamonti, don Edmundo Illanes Abbott y señora Carmen Aguirre de Illanes, don Fernando Illanes Abbott, Sra. Verónica Campo de Illanes e hijos, la señora Carmen Abbott de Délano e hija, don Emilio Amenábar Castro y señora Gabriela García de Amenábar, don Joaquín Amenábar Chadwick, señora Lucía Ripamonti de Amenábar e hija, y la señorita Marie Louise Piñera Carvallo.

En el mismo punto se encuentran las familias Chadwick Piñera, Piñera Echenique y Peñafiel Goudie.

De Europa.-

De Europa han regresado los señores Guillermo y Jorge Guzmán Larraín.

—De Europa ha regresado la señora Luz Ríos de Lagarrigue.

Matrimonio.-

El 8 de octubre será bendecido en la Iglesia de San Pedro, a las 18.30 horas, el matrimonio de la señorita Margarita del Río Sánchez con el señor Sergio Torres Bolados.

Comida.-

El señor Etanislaco Correa Ugarte y señora Clemencia Larraín de Correa ofrecieron una comida a un grupo de sus relaciones sociales.

Matrimonio Arteaga Lezaeta - Hurtado Larraín.-

Señorita María del Pilar Hurtado Larraín, cuyo matrimonio con el señor Iván Arteaga Lezaeta se efectuará hoy, a las 18.30 horas, en la Iglesia de la Recoleta Dominica. Pondrá las bendiciones Monseñor J. Francisco Fresno Larraín, Obispo de Copiapó.

Serán padrinos de la novia, el coronel señor Oscar Hurtado Manríquez y la señora Sofía Larraín de Hurtado.

Serán padrinos, del novio, el señor Raúl Arteaga Gómez y la señora Adriana Lezaeta de Arteaga.

Testigos en el matrimonio civil de la novia: Blanca Minvielle de Larraín, Fanny Dittborn Murillo, Alfredo Lagarrigue Rengifo, Rodolfo Wedeles Zañartu, Olga del Río de Subercaseaux, Gonzalo Larraín Minvielle, Santiago Barrenechea A. y Tomás Huneeus Eastman.

Testigos en el matrimonio religioso: Juan Larraín Minvielle, Ricardo Yrarrázaval Rojas, Lisandro Burgos Figueroa, Manuel Montt Martínez, Juan Eduardo Hurtado Larraín, Inés de la Jara de Lira, Mireya Moreira Hirigoyen, Pedro Errázuriz Larraín, Roberto Barahona Silva, Gustavo Hurtado Manríquez, Sergio Castillo Aránguiz, Oscar Rafael Hurtado Larraín, Inés Hurtado Echeverría y Alicia Betteley Besa.

Testigos en el matrimonio civil del novio: Adolfo Arteaga Calvo, Ernesto Lezaeta Rojas, Roberto Domínguez Gómez, Tomás Gatica L., Raúl Arteaga Lezaeta, Ignacio Balbontín Fuenzalida, Benjamín Lavín del Campo, René Aránguiz Saravia, Luis Arteaga Lezaeta y Emilio Sáez Sáez.

Testigos en el matrimonio religioso: Raquel Arteaga de Guzmán, Gonzalo Errázuriz Letelier, Galvarino Gallardo Arteaga, Jorge Lezaeta M., Jaime Gatica Lezaeta, Gonzalo Fernández Sanfuentes, Alberto Varela Morgan, Patricio Arteaga Infante, Gustavo Lagos Lagos, Hernán Arteaga Lezaeta, Mario Gatica Lezaeta, Guillermo Canales Güemes y Patricio Mayo Correa.

El Santoral.-

Hoy es el día de Nuestra Señora de las Mercedes, con tal motivo recordamos a las siguientes señoras y señoritas:

Mercedes de Ferrari de Budge, Mercedes Vial de Subercaseaux, Mercedes de Landa de Edwards, Mercedes Larraín de Letelier, Mercedes Mena de Silva, Mercedes Stuven de Aldunate, Mercedes Reyes de Cerveró, Mercedes Correa de Marchant, Mercedes Larraín de Castillo, Mercedes Merino de Descalzi, Mercedes Arrieta de Velasco, Mercedes Undurraga de Greene, Mercedes Undurraga de Zenteno, Mercedes Arnolds de Vial, Mercedes Urrejola de Vial, Mercedes Elizalde de Sánchez, Mercedes Balmaceda de Salinas, Mercedes Mena de Opazo, Mercedes Calvo Subercaseaux, Mercedes Edwards de Landa, Mercedes Vial Urrejola, Mercedes Ducci Budge, Mercedes Vicuña de Mackenna, Mercedes Vial de Larraín, Mercedes Barros de Urzúa, Mercedes Arnolds de Porto Seguro, Mercedes Fernández de Correa, Mercedes Vial de Ramírez y Mercedes Hurtado Vicuña.

Nuevo director del Club de la Unión.-

El directorio del Club de la Unión designó ayer a don Enrique Phillips Rodríguez Peña, director de esta institución social, en la vacante producida con motivo del sensible fallecimiento de don Luis Merino Lisana.

Parte matrimonial.-

Pedro Errázuriz Larraín y Marta Ossa de Errázuriz participan a usted el matrimonio de su hija Carmen Gloria con el señor Eduardo Domínguez Covarrubias, y le invitan a la ceremonia religiosa que se efectuará en la Iglesia de los RR. PP. Franceses el domingo 2 de octubre, a las 6.30 P. M.

Santiago, septiembre de 1960.

MINISTERIO DE OBRAS PUBLICAS

DIRECCION DE VIALIDAD

OFICINA CENTRAL

Solicítanse propuestas públicas para el suministro de elementos de laboratorio, las que se abrirán en la Secretaría General de la Dirección de Vialidad, el 15 de octubre de 1960, a las 11 horas.

Bases y antecedentes, consultar en la Oficina Nº 4 de Importaciones, del Departamento de Maquinarias y Adquisiciones, diariamente de 10.30 a 12.30 horas.

DIRECCION DE ARQUITECTURA

Solicítanse propuestas públicas para la ejecución de las Terminaciones y Ampliación de las Terminaciones del Internado de la Escuela Industrial Textil, de TOME, con un presupuesto oficial de E° 189.89.61.

Contratistas de 1ª categoría del Registro de Arquitectura y Contratistas aceptados en el Registro Especial, que para este efecto se ha abierto en la Dirección de Arquitectura.

Apertura propuestas, sala de despacho del Intendente de la provincia de Concepción y oficina del Arquitecto Relacionador de esta Dirección, el día 7 de octubre próximo, a las 11 horas.

Antecedentes en el Archivo Técnico de la Dirección.

DIRECCION DE OBRAS SANITARIAS

AGUA POTABLE DE TEMUCO

Se pone en conocimiento de los señores contratistas interesados en las obras de agua potable de Temuco "Extensión al RECINTO de la Empresa Nacional de Electricidad", que se ha resuelto dejar sin efecto la petición de propuestas, por haberse dispuesto la ejecución de las obras por Administración directa.

DIRECCION DE OBRAS PORTUARIAS

Postérganse, hasta nuevo aviso, las cotizaciones públicas de precios para la adquisición de una grúa móvil giratoria de brazo movible, accionada con motor DIESEL.

PARA QUIENES VIAJAN A NUEVA YORK

CHIFORA INCORPORATED, la Organización MAS especializada en la exportación de toda clase de mercadería americana, ofrece su asesoramiento y consejo para sus compras y embarques.

CHIFORA INCORPORATED, tradicionalmente vinculada con Sud América, mantiene, además, en permanente exhibición y existencia, la más grande y completa variedad de artículos para el hogar y eléctricos y ropa en general de las marcas más acreditadas.

PRECIOS SIN COMPETENCIA EN EL MERCADO NEOYORQUINO

CHIFORA INCORPORATED, 286 QUINTA AVENIDA NEW YORK 1, N. Y. Teléfonos: LA4-2374 — Cables: CHIFORA

ECONOMICE AVISANDO EN "LA NACION"

ARMADA DE CHILE

ESCUELA DE GRUMETES

Llámase a concurso para llenar las siguientes vacantes de profesores:

5 Profesores de Matemáticas;
1 Profesor de Historia;
2 Profesores de Castellano;
1 Profesor de Matemáticas y Castellano.

Deberán reunir los siguientes requisitos:

a) Ser chileno
b) edad mínima: 21 años
c) Estar inscrito en los Registros Electorales
d) Poseer título de Profesor Primario Urbano, como mínimo.

Mayores antecedentes solicitarlos a Director de la Escuela de Grumetes —Base Naval— Talcahuano.

NOTA. El concurso se abrirá en la Escuela de Grumetes Isla Quiriquina, el lunes 3 de octubre a las 14 horas. Movilización para la Isla a las 12 horas del Molo 500 de la Base Naval.

EL DIRECTOR

INSCRIPCION DE INTERESADOS EN IMPORTACION TAXIS - CUOTA 1960

Llámase a inscripción de interesados para la distribución de la cuota fijada por Decreto Nº 258, publicado en el "Diario Oficial", de 20 de julio de 1960, en las siguientes provincias:

Tarapacá, Antofagasta, Atacama, Coquimbo, Aconcagua, Valparaíso, Santiago, "O'Higgins, Colchagua, Curicó, Talca, Maule, Linares, Ñuble, Concepción, Arauco, Bío-Bío, Malleco, Cautín, Valdivia, Osorno, Llanquihue, Chiloé, Magallanes.

Las inscripciones se recibirán en el Departamento de Transporte Caminero y Tránsito Público, Riquelme Nº 31, Santiago, y en las respectivas Juntas Provinciales Reguladoras del Tránsito, hasta el 15 de noviembre próximo.

Sólo se recibirán las solicitudes a las que se acompañen el certificado de antecedentes y los documentos comprobatorios de puntaje, conforme a lo establecido en el citado Decreto 258.

Los choferes inscritos, como interesados en la cuota de 1959, no necesitan inscribirse nuevamente, pero deben presentar los mismos documentos actualizados dentro del mismo plazo.

ICARE

Instituto Chileno de Administración Racional de Empresas

ENSEÑANZA TECNICA DE VENTAS

I — Factor psicológico del precio
II — Planificación del trabajo
III — Influencia sobre el cliente

El 3 de octubre se iniciará este programa de entrenamiento de vendedores, orientado hacia la situación actual del mercado nacional. Las inscripciones se reciben en la Secretaría de ICARE, Huérfanos 1117, Oficina 805, Fono 64541

Notas chilenas de Nueva York

Con el fin de visitar las Universidades de California en varias ciudades y la Universidad de Stanford en el mismo Estado, en compañía de su señora, Paulina Holley de Rencoret, ha llegado a Los Angeles, California, el director del Hospital Clínico de la Universidad Católica de Chile, doctor Rodolfo Rencoret Donoso.

—Los residentes de Stanford Connecticut, señor Marcial Mery, sus hijos Sergio y Fernando Mery Scalan, y sobrina, señorita Haydée de la Rivera, partieron el 16 de septiembre de 1960 para un mes de vacaciones en varios países europeos.

—Después de un mes en Nueva York, partió por avión a Brasil, en ruta a Buenos Aires, la residente de San Bernardo, Chile, señorita Isabel Calonge Gaete.

—El vicepresidente ejecutivo de Grace Line, Inc., señor James E. Magner, partió en una larga jira de negocios a países europeos, el 3 de septiembre de 1960.

—Visitaron la Chile-American Association las señoras Rebeca Gacitúa y Fanny Thomas de Castañón, y la señorita Raquel Blanchard: la médica-cirujana doctora Aura Argandoña Olivares, quien realiza una jira de orientación por los Estados Unidos.

CONSEJO NACIONAL DE SEGURIDAD CHILE

Las estadísticas demuestran que los accidentes por armas de fuego son más frecuentes cuando hay niños de visita. Cerca de la mitad de los casos de los accidentes fatales por armas de fuego ocurren precisamente en la casa.

Los que viven de un sueldo pueden ahorrar por medio de CAPITALISA

Las cuotas, pequeñas o grandes, serán invertidas con criterio científico en diversas sociedades anónimas.— Almirantes (R) señores Carlos Torres y Danilo Bassi formulan declaraciones

Los almirantes en retiro señores Carlos Torres Hevia y Danilo Bassi, que forman parte del directorio de la institución, formulan declaraciones a nuestro diario

En relación con los beneficios que ofrece CAPITALISA, la Primera Capitalizadora popular, de reciente creación, entrevistamos a los almirantes en retiro señores Carlos Torres Hevia y Danilo Bassi, quienes forman parte del directorio de la institución, conjuntamente con los señores Carlos Fuensalida Vergara, Héctor Braun Guevara, Enrique Wiechmann de la Paz, Tomás Eduardo Rodríguez, Arturo Infante Biggs y Jorge Prat Echaurren.

Ambos coincidieron en señalar el rasgo esencial de CAPITALISA, que es unir en un fondo común las miles de cuotas mensuales aportadas por los suscriptores de todas las esferas, con miras a hacer con él inversiones de gran interés en acciones, de sociedades e industrias que representan y constituyen el progreso económico de Chile.

TODOS LOS CHILENOS

El almirante señor Carlos Torres Hevia nos declaró respondiendo a una pregunta acerca de quiénes deberían ingresar a CAPITALISA: "Deben entrar a ella todos los chilenos y muy especialmente quienes viven de un sueldo, pues con una modesta cuota pueden participar en forma efectiva en el progreso económico del país, mediante las sólidas y escogidas inversiones que se efectúan en el Fondo Común, que está constituido con el aporte de todos los suscriptores". El señor Torres Hevia agregó: "Mi experiencia personal durante los largos años que serví en la Armada Nacional, es que los miembros de las Fuerzas Armadas desean vehementemente ahorrar dinero, con el objeto de formarse un capital o financiar la adquisición de un bien raíz, del cual pueden disfrutar una vez que se acojan a retiro. Hay que señalar que, en general, no saben cómo podrían hacerlo.

"De allí que es muy importante la creación de esta Primera Capitalizadora popular en Chile, que les presenta la oportunidad de llevar a efecto sus deseos."

INVERSIONES DIVERSIFICADAS

Por su parte, el almirante en retiro señor Danilo Bassi nos expresó: "Es conveniente destacar que las inversiones de CAPITALISA son diversificadas, lo que significa que se compran acciones de diferentes sociedades anónimas: industriales, metalúrgicas, ganaderas, bancarias, textiles, y otras, todo lo cual protege efectivamente los eventuales cambios o crisis comerciales e incrementan los beneficios con los dividendos y crías que ellas producen".

EL PRIMER ESFUERZO

Cabe señalar, como conclusión a las declaraciones expuestas, que CAPITALISA es el primer esfuerzo verdaderamente serio que se ha llevado a efecto en el país con el objeto de orientar las inversiones periódicas de los ciudadanos que no tienen acceso directo a la Bolsa de Valores Bursátiles. La capitalización la logran estas personas de modo científico, con la experiencia de los propios directores de la institución y bajo el control permanente de la Superintendencia de Sociedades Anónimas. De allí que todos los chilenos pueden desde ahora asociarse directamente al progreso industrial de Chile, según la capacidad económica de cada cual.

En estos momentos verdaderamente difíciles para el país, una entidad como CAPITALISA constituye la mejor llave para abrir un futuro claro, siempre en superación, sin riesgos y fácil y cómodo de conseguir.

Cuide su Hígado tomando Té Monte Santo

sabor muy agradable!
en la mañana....
en el almuerzo....
en la comida....
tome Ud.

Té Monte Santo

Pídalo en su Farmacia

SERVIFITER

Servicio de reparaciones de gasfitería en general

Califonts todas las marcas, cocinas. CALEFACCION: carbón, petróleo y parafina. Termos eléctricos. La más antigua organización a su servicio, que le garantiza seriedad y experiencia. Personal especializado, dirigido por MARIO SOTOMAYOR JIMENEZ, Técnico de la ex Dirección General de Agua Potable y Alcantarillado.

NO CONFUNDA:

"SERVIFITER" — Teléfono 490201

Nasser se entrevistó con Franco en España

MADRID, 23 (UPI).— El Presidente de la República Arabe Unida, Gamal Abdel Nasser, llegó hoy a Madrid, para recibir una bienvenida llena de pompa oficial y un abrazo cordial del generalísimo Francisco Franco.

Nasser arribó a las 07.09 GMT. a bordo de un avión británico de propulsión a chorro para permanecer sólo dos horas en esta ciudad y continuar luego su viaje a la Asamblea General de las Naciones Unidas.

Franco y sus principales colaboradores, fueron al aeropuerto de Barajas a recibir a Nasser. En la comitiva del jefe de Estado se encontraban el Ministro de Relaciones Exteriores, Fernando María Castiella; el Ministro de Aviación, José Rodríguez, y el Embajador de la R.A.U. en España, El Azm.

Franco se hallaba de pie frente a la pista de aterrizaje cuando el avión descendió. Al abrirse la puerta del aparato, Franco se adelantó y recibió a Nasser con un apretón de manos. Luego los dos jefes de Estado se abrazaron cordialmente.

Mientras alrededor de 300 personas —en su mayoría pasajeros en tránsito— los contemplaban en silencio, Nasser y Franco, de pie sobre una roja alfombra, escucharon los himnos nacionales de ambos países para luego pasar revista conjuntamente a una guardia de honor.

Una vez terminadas las ceremonias oficiales, los dos se dirigieron a la sala de espera del aeropuerto, donde comenzaron sus conversaciones.

En círculos informados se dijo que Nasser está ansioso por hallar una nación europea dispuesta a apoyar su política neutralista y cree que España podría hacerlo.

La reunión duró una hora 50 minutos. Ambos estadistas sonreían cuando Nasser se despidió de Franco, diciendo que deseaba una gran prosperidad al pueblo español. En respuesta, Franco aseguró a Nasser, "usted deja aquí un buen amigo".

Los ayudantes de los jefes de Estado dijeron que no se espera un comunicado sobre las conversaciones.

BOGOTA.— La policía nacional realiza esfuerzos para contener y desalojar de sus posiciones a un grupo de bancarios en huelga.— (Foto UPI.)

La NU incluyó asunto de la rebelión húngara

NACIONES UNIDAS, 23 (UPI).— Contra fuerte oposición de la Unión Soviética, la Comisión General aprobó hoy incluir en el temario de las sesiones de este año de la Asamblea General la cuestión de la supresión de la rebelión húngara por la Unión Soviética, en 1956.

Doce países, de los 20 que integran la Comisión, votaron por la inclusión de dicho punto; cuatro se opusieron y cuatro se abstuvieron de votar. Rusia, Rumania, Bulgaria y Yugoslavia votaron en contra; Ceilán, Libia, Irak y el Sudán se abstuvieron.

Fue Estados Unidos el que propuso el debate amplio de la cuestión de Hungría.

A propuesta de Rusia, la Comisión también resolvió incluir en el temario el caso del avión de reconocimiento norteamericano que fue derribado por un avión soviético sobre el Mar de Barets, el primero de julio pasado.

PARTIDARIOS DE LUMUMBA TRAMABAN MATAR A MOBUTU

FUERON DETENIDOS EL EX VICEPRIMER MINISTRO Y EL MINISTRO DE DEPORTES Y ASUNTOS JUVENILES.

LEOPOLDVILLE, 23 (UPI). — Por Wilbur G. Landry.— Dos íntimos colaboradores del ex Primer Ministro Patrice Lumumba fueron detenidos por el Ejército, acusados de preparar el asesinato del nuevo "hombre fuerte" del Congo, el coronel Joseph Mobutu, según dijeron fuentes militares; pero el ex Jefe del Gobierno continuaba a salvo en su residencia, tras una guardia de las fuerzas de Ghana incorporadas a las tropas de las Naciones Unidas.

Los informantes dijeron que un pelotón militar detuvo al Viceprimer Ministro, Antoine Gizenga, de orientación filocomunista, y a Maurice Mpolo, Ministro de Deportes y Asuntos Juveniles, conduciéndolos a una cárcel no identificada.

El domingo último, Mobutu afirmó que el cuñado de Gizenga, el capitán Vital Pasaka, intentó darle muerte con una pistola; pero que él lo desarmó y lo entregó a la guardia. Según Mobutu, Gizenga, el más íntimo consejero de Lumumba, había instigado el atentado, agregando que el ex Primer Ministro también había intervenido directamente en su organización.

Gizenga y Mpolo son los primeros miembros del Gabinete de Lumumba detenidos desde que Mobutu se hizo cargo del poder, y los arrestos son interpretados, como indicio de que el joven militar continúa ejerciendo poderes casi absolutos.

Sin embargo, soldados congoleños amenazaron nuevamente hoy con realizar una "marcha armada" hasta la residencia de Mobutu, exigiendo el pago de los aumentos de sueldo prometidos. Ayer la guardia de Mobutu debió dispersar una demostración similar, haciendo disparos al aire.

Lumumba había logrado calmar el descontento de los soldados prometiéndoles pagar sus sueldos a principios del verano; pero, finalmente, fue el Comando de las Naciones Unidas el que hizo frente a esa obligación, abonando los salarios de dos meses el 10 de septiembre, según expresaron fuentes autorizadas. Al parecer, Mobutu enfrenta ahora el mismo problema, en momentos en que la economía congoleña está en ruinas.

Entretanto, el Comando de las Naciones Unidas confirmó haber recibido instrucciones del Secretario General del organismo internacional, Dag Hammarskjold, de impedir nuevos actos de violencia en la provincia de Katanga, donde ha habido recios encuentros entre los indígenas y la gendarmería. El Comando también dispuso enviar una compañía de tropas suecas a Punto, en el extremo septentrional del lago Moero, para impedir hostilidades entre tribus antagónicas.

Los soviéticos, como Mac Arthur, dijeron en el Congo: regresaremos

LEOPOLDVILLE, (por Gania Young, corresponsal del "The Observer", de Londres). — Los Embajadores ruso y checoslovaco, con el personal de sus respectivas representaciones diplomáticas, abandonaron el Congo en cuatro aviones Ilyushin que llegaron procedentes de Accra. Los rusos se dirigieron a Accra, y se cree que continuarán viaje hacia su país sin demora.

Se les dio plazo de horas para que prepararan su partida. Junto con los diplomáticos viajaron periodistas húngaros, polacos y chinos, y miembros de las misiones técnicas del bloque oriental destacadas en Leopoldville.

Es imposible anticipar si la importante misión médica y técnica en Stanleyville, Congo Oriental, se considerará incluida en la orden de partir tan pronto como lo hagan sus colegas de esta ciudad.

Hay aproximadamente 200 "expertos" soviéticos en Stanleyville, según informes recientes. Más de un centenar de ellos llegaron hace unas tres semanas en la flota de 15 aviones Ilyushin que el señor Lumumba usó para transportar sus tropas.

INCINERACION DE DOCUMENTOS

El Embajador soviético, señor Yakovlev, solicitó el envío de tropas de las Naciones Unidas para que custodiaran su Embajada luego de haber aparecido soldados del ejército congoleño en las inmediaciones. Aparentemente, temió que pudieran entrar al edificio donde el personal de la Embajada estaba quemando apresuradamente documentos secretos antes de partir.

Ante el asombro de funcionarios de las Naciones Unidas, el Embajador dijo pensativamente: "¡Cuán difícil es saber lo que ocurrirá en seguida en este país!". Parecía alarmado y totalmente perplejo.

Fue conducido hasta el aeropuerto a través de una doble guardia de tropas congoleñas y de Ghana bajo las órdenes de las Naciones Unidas, exactamente cinco minutos antes del vencimiento del plazo que se le fijó para salir del país, o sea el mediodía. En el momento de la partida, un grupo de tribeños bakongo lanzó gritos de "Fuera, cochinos comunistas!". Varios otros congoleños saludaban con la mano y sonreían.

Unas horas antes, un funcionario checo manifestó, muy disgustado, a un corresponsal de la Agencia Reuter que soldados congoleños tocaron el timbre de la residencia del Embajador, Dr. Virius, a las 8 de la mañana, y agregó: "Nos ordenaron salir, y después no querían dejarnos ir a nuestros propios domicilios a sacar nuestras cosas. Telefoneamos a las Naciones Unidas y enviaron a los soldados de Ghana".

Uno de los rusos, al subir por la escala del avión, dijo: "Esperen hasta la próxima vez. Regresaremos".

PROVINCIAS

INFORMACIONES DE VALPARAISO

Instalada oficialmente avanzada planta elaboradora de lubricantes

Es automática y permite una producción anual de 11.500.000 litros de lubricantes de alta calidad.

VALPARAISO.— En la tarde de ayer, con asistencia de autoridades y representantes de la industria y demás actividades productoras de la zona, se inauguró en Las Salinas la moderna planta automática elaboradora de combustibles de alta calidad de la Mobil Oil de Chile, empresa formada por Copec y la Mobil Oil.

La planta automática fue mostrada y explicada en detalle por los técnicos a las autoridades asistentes. La planta, que es la más moderna en su tipo en Chile, tiene una capacidad de producción de 11 millones 500 mil litros de aceite lubricante al año.

La sala de mezclas es una gigantesca estructura de grupos electrónicos que tienen la misión de purificar los aceites, para luego mezclarlo y lograr un lubricante de gran calidad.

Esta planta tiene además la enorme ventaja que permite a Chile ahorrar una enorme cantidad de dólares, pues ahora se importa únicamente el aceite lubricante a granel, que tiene un precio más reducido. Por otra parte, permite dar mayor trabajo al obrero y técnico chilenos. (EL CORRESPONSAL).

"Atuna" bautizaron pescadores al huracán que pasó por Valpso.

Con el nombre de huracán "Atuna" bautizaron los pescadores porteños el violento viento sur que azotó en la tarde del jueves a Valparaíso y toda la zona costera.

El "Atuna" tuvo ráfagas de más de 90 kilómetros por hora a las 18.30 horas de ayer. Una de sus primeras consecuencias fue la paralización total de las faenas del puerto.

Las naves no pudieron zarpar hasta después de las 20 horas, cuando el "Atuna" se había desplazado hacia Quintero.

Por los informes meteorológicos, este extraordinario viento acompañado de lluvia se originó por una baja barométrica que se produjo en el Pacífico, frente a Valparaíso, que se desplazó luego al sur. EL CORRESPONSAL.

Descubierto fraude aduanero en el Puerto

VALPARAISO.— Funcionarios de Aduana descubrieron un intento de internación de una partida de 750 racimos de plátanos, con documentación adulterada. El hecho afecta a la firma importadora Della Fiori.

El Tribunal de la Aduana de Valparaíso iniciará el sumario de rigor para ordenar las sanciones correspondientes. Los manifiestos para la internación de esta fruta no estaban conformes con el número de racimos que se pretendía internar. EL CORRESPONSAL.

La próxima semana llega el primer barco ganadero chileno

VALPARAISO.— El lunes o martes llega a Valparaíso el primer barco ganadero de la Empresa Marítima del Estado. Se llama "Lago General Carrera", y actualmente se encuentra en Puerto Montt cargando una partida de vacunos con destino a Valparaíso.

La nave tiene una capacidad de 1.200 toneladas y es la última palabra en barco ganadero; fue construido en Francia, en los astilleros donde se entregaron el "Quellón" y el "Tocopilla".

Tiene un costo de más de un millón de dólares, y posee acomodaciones especiales para ganado.

Una de las características de la nave es que su proa se abre como las barcazas, lo que permite que los animales suban a la nave sin mayores dificultades.

La recepción oficial de la nave se hará en Valparaíso la próxima semana. EL CORRESPONSAL.

Banco del Estado entrega sus nuevas oficinas a Villa Alemana

Hoy sábado, a las 12 horas, será inaugurado oficialmente el nuevo edificio de la oficina del Banco del Estado de Chile en Villa Alemana, con asistencia del presidente de la institución bancaria, el Gerente General y las autoridades locales.

El nuevo local, ubicado en Avenida Valparaíso N.o 781, en pleno centro comercial, tiene dos pisos, el primero de 450 metros cuadrados, y el segundo, de 139 metros cuadrados, y en el hall principal pueden trabajar cómodamente hasta 20 empleados. Cuenta, además, con una casa para el agente.

Además, a ambos lados de la puerta principal hay recintos para la instalación de locales comerciales, dotando de esta manera al edificio de una zona destinada a producir renta, completándose la posibilidad de anexar posteriormente los locales, si ello fuere necesario.

Este moderno edificio fue construido para atender en mejor forma el creciente movimiento de la oficina de Villa Alemana.

El nuevo local llena cumplidamente estas necesidades, por todas las razones ya señaladas, y además con sus modernas líneas arquitectónicas, constituye un adelanto para la localidad.

Al finalizar las ceremonias inaugurales se servirá un coctel en honor de los asistentes al acto.

BREVES DE CHIMBARONGO

DESPEDIDA

El Jefe de Estación de Chimbarongo se ha acogido a los beneficios de la jubilación, después de largos años de servicios en la Empresa de Ferrocarriles del Estado.

Con este motivo, sus compañeros de trabajo le han ofrecido una manifestación de despedida.

BAUTIZO

Fue bautizado René Mauricio, hijo del doctor René Araya y de Aspasia Morales de Araya. Oficiaron de padrinos, César Cifuentes y Concepción de Cifuentes. (VÁSQUEZ, Corresponsal).

CAUQUENES:

OTORGADOS PREMIOS EN LA MUESTRA DE ARTE REGIONAL

Fueron dados a conocer los premios de la muestra de arte regional organizada por la Municipalidad de Cauquenes y que tuvo gran aceptación entre el público que la visitó.

Los resultados oficiales son los siguientes:

Primer premio, por grupos fotográficos: Marcos Henot M.

Primer premio de acuarela, Gerardo Villarroel C., que presentó tres motivos; segundo premio, Hugo Contreras.

Primer premio de tallado en madera, Herta Aravena; segundo premio, Juan Faúndez M.

Primer premio en el concurso de canto y bailes regionales, el grupo "Los Chilenitos", formado por tres guitarras, un acordeón y seis voces.

Primer premio concurso de cuecas, Carlos Soto y Georgina Soto; segundo premio, Roberto Ilufi y María Cristina Chamorro; tercer premio, René Salazar y María Zepeda.

El concurso de literatura, al que se presentaron diez trabajos, fue declarado desierto.

Estos premios otorgados por la Municipalidad, serán entregados en un acto oficial que se celebrará próximamente. (Muñoz León, corresponsal).

INFORMATIVO DEL LIMARI

ENTREGAN NUEVAS CASAS

OVALLE.— El Vicepresidente de la Caja de Previsión de los Ferrocarriles del Estado, Enrique Velasco Contreras, hizo entrega de 51 casas a los imponentes de esta ciudad.

Estas casas forman parte de una nueva población que la mencionada Caja construye en Ovalle, faltando aún por entregarse 11 viviendas.

SEQUIA EN EL NORTE CHICO

La falta de lluvias en Ovalle, y en general en todo el Norte Chico, traerá grandes problemas a la agricultura y a la ganadería.

Los más afectados con este problema son los pequeños agricultores y los ganaderos, que ya han solicitado a las autoridades respectivas franquicias para llevar el ganado a pastar a la cordillera.

NUEVO AGENTE BANCARIO

Fue designado Agente del Banco del Estado en Illapel el funcionario de esta institución bancaria Osvaldo Aracena Miranda.

RUNOA.— En las festividades efectuadas en esta comuna con motivo del Sesquicentenario de la Independencia Nacional, tuvo destacada participación el Club de Huasos, que realizó, entre otros actos, un rodeo en la Medialuna del Parque La Reina. En el grabado, el presidente de la institución Augusto Vera, ganador del Champion, en compañía de Jaras, se sirve el tradicional sorbo de chicha en cacho, ofrecida por un admirador que le acompaña en elocuente brindis. (VICENCIO, Corresponsal)

En octubre será entregado el nuevo muelle fiscal de Tomé

Para la primera quincena de octubre está fijada la fecha de entrega del nuevo muelle fiscal de Tomé, según declaraciones del Director de Obras Portuarias.

Este muelle contará con diversos adelantos, entre los cuales figuran dos poderosas grúas.

El muelle antiguo será habilitado para venta de pescado.

Por otra parte, el cinco de octubre, se iniciarán los trabajos de construcción de un nuevo embarcadero de cincuenta metros de longitud, en Dichato. (AMPUERO, Corresponsal).

Noticiario del Gran SANTIAGO

Tobalaba

COMITE PRO ADELANTO

PERGAMINO.— En la inauguración de los jardines de Avenida El Bosque, el Directorio del Comité Pro Adelanto de Tobalaba hizo entrega de un pergamino recordatorio al Alcalde de Providencia, Enrique Oviedo Cavada.

ARREGLOS.— El mencionado centro acordó solicitar de la Municipalidad de Providencia, que obtenga de la Dirección de Pavimentación Urbana la reposición de las aceras de Avenida Tobalaba, que vendrán a complementar el ensanche de la mencionada arteria, y también, que la estación de servicio que se instalará en la esquina de Lota, guarde armonía con las obras de hermoseamiento que se están realizando en este sector.

SOCIOS.— Ingresaron al Comité Pro Adelanto de Tobalaba los nuevos socios Víctor Vicente Robles, Antonio Bascuñán Luis Rivera Ríos, Pedro González Palacios, Ignacio Alcalde U., Alfredo Lagarrigue, Carlos Leyton Sotomayor y Hugo Medina Valderrama.

Maipú

ANIVERSARIO DE LA ASOCIACION DE FUTBOL

La Asociación de Fútbol de esta Comuna, fundada el 18 de Septiembre de 1937, por Hernán Moreno Colomo, festejó su 23.o aniversario con un desfile de los 17 clubes que la integran desde el Templo Votivo al monumento a los héroes, y con una manifestación a las autoridades comunales en la residencia de María vda. de Durán, ofrecida por el directorio.

A esta manifestación asistieron el Alcalde, José Luis Infante, y los regidores Roberto Durán Valenzuela y Alberto Bravo Cruz.

La directiva de la Asociación es la siguiente: presidente, Máximo Fuenzalida; vicepresidente: Raúl Santelices Araya; secretario: Luis González Aguilera; tesorero: Orlando Moreno Serey; director: Julio Plaza Martínez; revisor de cuentas: Gilberto Rojas; y secretario asesor: José Ortega. (BUSTOS CUBILLOS, Corresponsal).

LA INDUSTRIA TIENE FE EN LA POLITICA DE ESTABILIZACION

- **Declaró ayer el presidente de la Sociedad de Fomento Fabril, en Arica, al iniciarse las jornadas de estudio del Comité Eecutivo y las directivas de las Asociaciones Industriales de provincias.—**
- **Diagnostica rápida recuperación industrial y una mayor afluencia de capitales extranjeros al país.**

ARICA, 23.— Con una conferencia de prensa ofrecida por el presidente de la Sociedad de Fomento Fabril, y los presidentes de Asociaciones Provinciales, después de una visita a las principales plantas industriales de Arica, se iniciaron hoy las Primeras Jornadas de Estudio del Comité Ejecutivo de la SFF y las directivas de Asociaciones Industriales de Provincias.

En la reunión con los periodistas se destacó la estrecha vinculación de la industria con el desarrollo del país, para lo cual el presidente de la SFF, Eugenio Heiremans, proporcionó cifras y datos que verifican la posición de la producción manufacturera como la principal fuente de riqueza que más contribuye a la economía nacional. Se dejó establecido que existe una interdependencia básica entre la situación económica y social del país con el grado de progreso de la industria.

Heiremans fue categórico al declarar que el futuro de Chile y la prosperidad de los chilenos depende directamente del futuro y la prosperidad de la industria.

Incidiendo en el mismo tema, Heiremans destacó que es necesario ir a los planteamientos de una política de fomento industrial que permita a la manufactura desarrollar su actividad dentro de un marco de flexibilidad y que se encuadre efectivamente dentro de las funciones específicas de este rubro de la producción.

"Es así —dijo—, que el industrial chileno controla sólo un tercio de los factores que inciden en los procesos de la producción y que los dos tercios de ellos son extraños al proceso fabril mismo y que interfieren pesadamente en los costos de producción.

"El industrial chileno rinde el máximo de su esfuerzo para entregar productos que necesitan los consumidores —añadió— y que cumplan con los requerimientos de calidad y precios aconsejables al nivel de vida de la población, pero esta labor será infructuosa si no se dan a la industria las herramientas necesarias para controlar o, por lo menos, orientar esos factores extraños que afectan negativamente su acción productora."

Ante el requerimiento de los periodistas, Heiremans se refirió al desarrollo regional, declarando que la SFF está vivamente preocupada de activar los estudios tanto de carácter privado como estatal que tiendan a planificar una política de desarrollo regional que corresponda a nuestra efectiva realidad económica y que consulte, al mismo tiempo, los intereses de la región y del país en su conjunto.

Recalcó que la SFF tiene representantes en todos los organismos del Estado que tienen por misión analizar estos programas de desarrollo. Es así, que en la CORFO y en la misma Junta de Adelanto de Arica, hay personeros de la sociedad que contribuyen con su experiencia y directivas en la acción de ambos organismos.

En una política de fomento industrial —añadió— es indispensable considerar el desarrollo regional para evitar concentraciones de consumo y producción que crean hipertrofia en ciertas zonas y, consecuencialmente, el estagnamiento de otras.

Más adelante, Heiremans se refirió a la situación por la que atraviesa el país y a las medidas que tienden principalmente a eliminar de nuestras costumbres el virus inflacionista, pasando por un proceso de reacondicionamiento que nos lleva a una estabilización económica. Expuso, que a pesar de las restricciones observadas en los índices de producción y ventas con respecto a 1959, se puede tener fe en que la política económica que está aplicando el Gobierno es una única posibilidad seria para lograr un saneamiento del país y levantar, así, el nivel moral, al mismo tiempo que interesar a los inversionistas nacionales y extranjeros en actividades de carácter productivo y no en la simple especulación.

Heiremans aludió a los índices de producción y ventas que están alcanzando un notorio proceso de recuperación que se estima se mantendrá en aumento para los próximos meses. Agregó, que esta recuperación es un desmentido a las actitudes pesimistas de quienes critican la política de estabilización sin contar con los antecedentes necesarios para hacerlo.

En todo caso, la SFF ha intervenido activamente ante el Gobierno y los organismos estatales para obtener una acción favorable a la industria y puede declarar con satisfacción que su intervención ha sido acogida por el Banco Central al adoptar medidas que van directamente en beneficio de la producción al disminuir la tasa del interés bancario.

Advirtió, luego, que para una sana política de créditos hay que tener una permanente actitud vigilante y extremadamente cuidadosa para evitar un repunte inflacionista que iría en desmedro de lo ya tan difícilmente logrado y que provocaría nuevamente el caos que significa la inseguridad económica en un período de inflación.

PROGRAMA DE MAÑANA SABADO

Mañana sábado, a las 9 horas, se realizará la primera Sesión de Trabajo. En esta oportunidad, el relator, Marcos Aviñó, se referirá al tema "Relaciones de la SFF con las Asociaciones Provinciales".

En la segunda Sesión de Trabajo, a las 16 horas, actuará como relator el Jefe del Departamento de Planificación y Estudios de la CORFO, Alvaro Marfán, quien abordará el "Desarrollo Regional", tanto en el aspecto nacional como en el que se relaciona con las Areas de Libre Comercio.

Las Primeras Jornadas de Estudio, terminarán el domingo.

Liceo Coeducacional de Limache inaugura hoy su moderno edificio

Con asistencia del Ministro de Educación, Intendente de la Provincia, Director General de Educación Secundaria y de las autoridades locales, será inaugurado hoy el moderno edificio del Liceo Coeducacional de Limache.

En el acto de inauguración hablarán el Intendente, la Alcaldesa de la Comuna, el presidente del Centro de Padres y Apoderados y el rector del establecimiento.

El Liceo Coeducacional de Limache fue creado a principios de 1954, comenzando a funcionar el 3 de marzo de ese mismo año. Sus primeros pasos estuvieron dirigidos por el Rector Exequiel Céspedes, y su cuerpo docente, integrado por los siguientes profesores. Silvio Viancos, Eduardo Granet, Flor Rojas, Raquel Saavedra, Norma Romero, Pilar Navarro, Edith Parra, Jaime Burón, Eduardo Canela y Hernán Granett.

El edificio que hoy se inaugura comenzó a construirse a fines de noviembre de 1959. Consta de un pabellón para las secciones administrativas, un pabellón para bibliotecas, cuatro pabellones de salas de clases y finalmente dos pabellones más para los talleres y otras salas para ramos especializados. También tiene un patio cubierto y baños individuales. Se completa, asimismo, la construcción de casa para el Rector y para cuidadores.

El actual Rector del establecimiento, René Vargas Espinoza, trabajó con gran laboriosidad para obtener la pronta terminación del edificio que hoy será entregado al pueblo de Linares.

CENTRO DE PADRES

El Trabajo del Centro de Padres y Apoderados del Liceo ha sido de gran utilidad para mejorar la biblioteca, adquirir mejores materiales escolares, de bienestar social, etc.

RENE VARGAS E., Rector del Liceo de Limache.

Frente al Centro estuvieron en 1955, Enrique Cabezas Fernández; 1956, Patricio Machado; 1957 y 58, Fernando Pereira, y en 1959 y 60, Humberto Gómez. Han colaborado en forma entusiasta numerosas personas de la zona, entre las cuales cabe destacar a Lila de Cabezas, Lola de Minué, Zaida de Ortiz, Viola de Avendaño, Dora de Fomas, Inés de Ulloa, Regina de Miranda, Winnie de Allende, Palmira de Romano, Liberato Minué, Rafael Fox, Anselmo del Canto, Gregorio Muñoz, Hugo Ponce, Carlos Lazzarina y otros.

El Directorio actual está integrado por, presidente, Humberto Gómez C.; vicepresidente, Palmira Romano P.; secretario, Santiago Peñailillo; tesorero, Mario Cánepa; protosorero, Archibaldo Flores; directores, Humberto Villalobos, Daniel Gatica, Luis González, Alfonso Díaz, Edgardo Cisternas, Isaías Muñoz, José Cisternas, Sras. Ester de Trincado, Lila de Ulloa, Elisa de Parra, Regina de Miranda, Berta de López y Regina de Alarcón; asesora, Ruby Pérez.

ABIERTO ATAQUE A LA NU FUE EL DISCURSO DE KHRUSHCHEV

El líder soviético propuso la creación de un Comité para reemplazar al Secretario General, exigió el fin del colonialismo y criticó fuertemente a Estados Unidos y a las Naciones Unidas, pidiendo el cambio de sede de esta última Organización.

NACIONES UNIDAS, 23 (UPI). Por Henry Shapiro.— Nikita Khrushchev propuso hoy el traslado de la sede de las Naciones Unidas a otro país.

Denunciando que Estados Unidos ponía restricciones a la labor de los representantes de diversos Estados, el líder soviético sugirió específicamente como nuevas sedes de la organización mundial, a Suiza, Austria o la Unión Soviética.

En un discurso de dos horas y 19 minutos en la Asamblea General de las Naciones Unidas, Khrushchev propuso también una revisión de la Carta de la Organización que suprimiría el cargo del Secretario General, Dag Hammarskjold, y lo reemplazaría por un Comité Ejecutivo representativo de los tres bloques en que se agrupan los miembros de la organización mundial: la Alianza Occidental, el bloque comunista y los Estados neutrales.

Aunque Khrushchev no lo dijo, un Comité Ejecutivo de ese tipo daría a Rusia un poder de veto en la Secretaría de las Naciones Unidas similar al que ya tiene en el Consejo de Seguridad.

El Primer Ministro soviético reiteró sus proposiciones de desarme global y completo, exigió el fin del colonialismo en todo el mundo y repitió las advertencias sobre los peligros que encierran los vuelos de aviones norteamericanos sobre o cerca de los países comunistas.

Refiriéndose específicamente al caso del avión-espía U-2 derribado sobre Rusia y el incidente del avión de reconocimiento RB-47 derribado en el norte de Rusia (sobre territorio soviético, según Khrushchev; sobre mar abierto, según los norteamericanos), Khrushchev dijo:

"La continuación de esos actos y específicamente su interpretación por el Presidente de Estados Unidos como política de Estado, pueden en cualquier momento sumir a la humanidad en una tercera guerra mundial."

Obviamente molesto por las restricciones que las autoridades norteamericanas han impuesto a su libertad de movimiento en Nueva York, Khrushchev dijo:

"Hay también otros inconvenientes que los miembros de las Naciones Unidas están experimentando ahora. Estos inconvenientes son causados por la ubicación de la Organización."

Rechazando la explicación de las autoridades norteamericanas de que las restricciones son motivadas por cuestiones de seguridad, Khrushchev continuó:

"Surge la cuestión de si debería pensarse o no en buscar otro local para las Naciones Unidas que dé más facilidades a esta organización internacional. Suiza o Austria, por ejemplo, podrían bien ser tal lugar.

"Puedo declarar con toda seguridad que si se considerara conveniente instalar la sede de las Naciones Unidas en la Unión Soviética, garantizaremos las mejores condiciones posibles para su labor y completa libertad y seguridad para los representantes de todos los Estados, sean cuales fueren sus convicciones políticas o religiosas y el color de su piel."

Evidentemente furioso por el fracaso de la política soviética en el Congo y por el voto abrumador de confianza dado a Hammarskjold por la Asamblea General durante el último fin de semana, cuando aprobó su política en la nueva República africana y rechazó la moción de censura propuesta por Moscú, Khrushchev propuso el despido del Secretario General y la supresión de su cargo.

Las proposiciones de desarme hechas por Khrushchev fueron simplemente una repetición del plan del desarme total en cuatro años, presentado por el propio Khrushchev a la Asamblea, en septiembre de 1959, más las modificaciones ofrecidas por los delegados rusos en la conferencia del verano pasado en Ginebra.

Khrushchev propuso una etapa inicial de "un año o un año y medio", durante la cual se pondría fin a las fabricaciones de los vehículos portadores de armas nucleares, se destruirían todas las armas nucleares existentes. En ese período, además, todas las bases militares establecidas por las grandes potencias en otros países, serían desmanteladas, y todas las tropas en territorios extranjeros, incluso las fuerzas en Europa, volverían a sus respectivos países.

Khrushchev habló después del Presidente de Ghana, Kwame Nkrumah, quien pidió a la Asamblea su absoluto apoyo al depuesto Primer Ministro congoleño Patrice Lumumba. El Primer Ministro soviético exigió lo mismo, con igual energía.

"La Organización de las Naciones Unidas debe exigir el restablecimiento del orden en el Congo, de manera que el Parlamento legalmente elegido por el pueblo congoleño pueda funcionar, de manera que puedan crearse condiciones para las actividades normales del Gobierno legítimo, que encabeza el señor Lumumba, y que ha disfrutado y disfruta de la confianza del pueblo congoleño.

"El Gobierno soviético ha colocado la cuestión del Congo en el temario de la XV sesión de la Asamblea General. La Asamblea debe dar su repulsa a los colonialistas y sus secuaces, y llamar al orden al señor Hammarskjold, de manera que no abuse de su posición como Secretario General, y que realice sus dereres de conformidad estricta con las disposiciones de la Carta de las Naciones Unidas y de las decisiones del Consejo de Seguridad".

Khrushchev no pasó por alto el Lejano Oriente.

Reclamó, como hacen los diplomáticos rusos de vez en cuando, la admisión de China Comunista en las Naciones Unidas.

Respaldó también la propuesta de Corea del Norte, de que se establezca una confederación con la República de Corea (del Sur).

"La única propuesta correcta para dejar la solución de la cuestión de la reunificación pacífica de Corea a los coreanos mismos, sin intervención exterior, cobra cada día más respal-do", dijo.

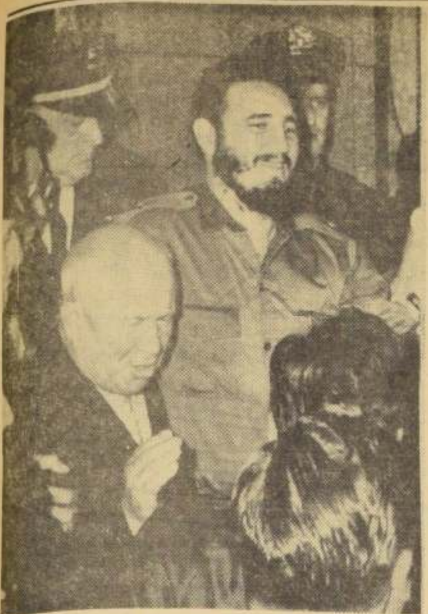

NUEVA YORK.— Los Primeros Ministros de Cuba y la Unión Soviética, rodeados por la policía, se abrazan a la entrada del Hotel Therese de Harlem, en su primera entrevista. Ayer, Fidel Castro y Nikita Khrushchev cenaron juntos en la sede de la Embajada rusa.

Delegación de Cuba debió ser desarmada

NUEVA YORK, 23 (UPI).— El Secretario de Estado Christian Herter advirtió a los miembros de la comitiva del Primer Ministro cubano Fidel Castro que no se les permitirá portar armas mientras se encuentren en Nueva York.

Herter tomó esta difícil decisión diplomática anoche después que un policía despojó al mayor del Ejército cubano José Carrera de una pistola automática calibre 38.

El policía, James Harding, dijo que había notado que Carreras llevaba un arma cuando éste entró al hotel para asistir a una recepción que se realizó en honor de Castro en el mismo Hotel Therese donde se aloja. Harding y otro policía siguieron más tarde a la calle a Carreras cuando éste abandonó el hotel y una vez fuera le preguntaron si llevaba alguna arma.

"¡Inmunidad, inmunidad diplomática!" dijo Carreras.

La situación era dificultosa por lo que Harding llamó al representante del Departamento de Estado en el hotel y le preguntó qué debía hacer en tal caso. Este no pudo llegar a decisión alguna y llamó a Herter, que se alojaba en el Waldorf Astoria, para que emitiera un dictamen al respecto.

Herter dijo que en ese caso no se aplicaba la inmunidad diplomática y que Carreras tendría que acatar la "Ley Sullivan" que prohibe la portación de armas. Carreras entregó la pistola que llevaba en una cartuchera especial atada a la pierna izquierda y debajo del pantalón.

Cuando Castro y los 80 miembros de su comitiva llegaron el domingo último a Nueva York varios de los "fidelistas" tuvieron que ser desarmados. Estos se quejaron airados porque no se les permitía llevar sus armas, que son un símbolo de su categoría en Cuba, como lo son sus uniformes de fajina, sus armas, birretes y cigarros de hoja.

Ayer se pidió a Herter que expulsara al Jefe del Estado Mayor del Ejército cubano, Juan Almeida, por haber "incitado" a una multitud de alrededor de 10.000 personas, reunidas frente al hotel de Castro en el barrio de Harlem, el miércoles por la noche.

Dudley Devine, presidente del Club Juvenil Republicano, dijo que Almeida, cubano de color, había dicho: "hemos venido a Harlem para liberar a los negros de la discriminación y la segregación".

ARDIENTE DEFENSA DE CUBA HIZO KHRUSHCHEV

NACIONES UNIDAS, 23 (UPI). — Nikita Khrushchev salió nuevamente hoy en defensa de Fidel Castro contra las "mal disimuladas amenazas de intervención" de Estados Unidos.

"La valerosa Cuba ha sido objeto de toda clase de ataques, intrigas y subversiones, de agresión económica, y, finalmente, de mal disimuladas amenazas de intervención", dijo Khrushchev, hablando esta mañana en la Asamblea General.

El Primer Ministro soviético continuó:

"Las relaciones de Estados Unidos con Cuba son ilustrativas. Todas las ramas de la economía cubana, antes de la victoria de la revolución popular en ese país, estaban dominadas completamente, como era bien sabido, por los monopolios norteamericanos, que obtenían enormes ganancias de la explotación de los obreros cubanos y de la riqueza de su fértil suelo.

"A algunas personas en Estados Unidos, en ocasiones, les gusta hacer alarde de que el nivel de vida en este país es más alto que en otros.

"No hay duda de que el nivel de vida de Estados Unidos es hoy más alto que el de Cuba; pero, ¿cuál es la explicación de esto? ¿Es que el pueblo cubano es menos industrioso y que su tierra es menos fértil?

"No. Esto no es ciertamente la razón. La diligencia del pueblo cubano y su amor a su patria y a su suelo son bien conocidos. La razón es bien diferente. Durante años, los frutos del trabajo del pueblo cubano no fueron para él, sino para los monopolios norteamericanos. Después de esto, ¿se sorprenderá alguien de que el ingreso per capita en Cuba, en 1958, por ejemplo, fuera seis veces y media menor que en Estados Unidos? Esto habla elocuentemente por sí solo.

"Ahora existe en Cuba un estado de cosas distinto. Después de expulsar al dictador Batista, el pueblo cubano se ha liberado de la explotación extranjera y ha tomado firmemente en mano propia su destino, diciendo a los monopolios norteamericanos: "No más saqueo en nuestro país; utilizaremos para nosotros mismos los frutos de nuestro trabajo y de nuestra tierra".

"Por consiguiente, la supuesta culpabilidad de Cuba consiste en que el pueblo cubano, valiente y amante de la paz, desea vivir una vida independiente.

"Las Naciones Unidas deben hacer todo lo posible por librar a Cuba de la amenaza de intervención extranjera que se cierne sobre ella. Permitir que las cosas conduzcan a una nueva Guatemala, significaría dar rienda suelta a sucesos cuyas consecuencias podrían ser difícilmente anticipadas."

Occidentales podrán viajar a Berlín oriental

BERLIN, 28 (UPI).— Un portavoz soviético declaró esta noche que los diplomáticos de las tres grandes potencias occidentales pueden seguir viajando con libertad hasta Berlín oriental.

Añadió ignorar que se hubiesen aplicado restricciones a los viajeros de los funcionarios de la ocupación de Berlín por Estados Unidos, Gran Bretaña y Francia. También dijo que no esperaba que se impusieran restricciones de ese tipo.

Nueva y cordial entrevista entre Khrushchev y Castro

NUEVA YORK, 23 (UPI).— Fidel Castro cenó esta noche con el Primer Ministro soviético Nikita Khrushchev, pero, como pasa a menudo con el líder cubano, éste hizo esperar a su nuevo amigo durante media hora en la puerta de la sede de la Embajada soviética.

Usando su acostumbrado uniforme verde oliva con el cuello de la camisa abierto, Castro llegó a la Embajada a las 19.31 horas, después de haber hecho esperar a Khrushchev en la puerta desde las 19.

Mientras el soviético esperaba a su invitado, un reportero le preguntó si no se sentía como la novia que espera en el umbral de la iglesia el día de la boda.

"Nunca en la vida me ha tocado el papel de novia", replicó el Gobernante de todas las Rusias un tanto molesto por la pregunta. Al llegar Castro, Khrushchev lo abrazó y luego los dos posaron para los fotógrafos.

A continuación entraron en el edificio, seguidos del Ministro de Relaciones Exteriores Raúl Roa, que fue aplaudido por el personal de la Embajada.

Castro llegó a su hotel de la barriada negra de Harlem en una caravana de seis automóviles repletos con miembros de su séquito. Entre estos figuraba el mayor Antonio Núñez Jiménez, Director del Instituto de la Reforma Agraria, y el Jefe del Estado Mayor Revolucionario, mayor Juan Almeida.

Dos mujeres figuraban en el grupo. Una de ellas era Celia Sánchez, la secretaria de Castro que peleó con él en la Sierra Maestra. Se notaba que las dos habían visitado al peinador durante la tarde.

La mayoría de los cubanos vestía traje de civil, inclusive el capitán Ramón Valle, jefe de la guardia personal de Castro.

Los cubanos sacaron cuatro cajas y tres paquetes envueltos en periódicos del compartimiento del equipajes de sus automóviles. Eran regalos para los rusos, al parecer tabacos habanos.

Uno de los guardias de Castro llevaba una ejemplar de "Revolución", el órgano del Movimiento 26 de julio, en el que se leía el titular "la policía contra Harlem" refiéndose a las dificultades con que ha estado tropezando la policía neoyorquina para mantener el orden entre las turbas de curiosos harlemitas que se congregan todas las noches frente al Hotel Theresa en que se hospedan los cubanos.

Castro llegó a la Embajada soviética y dio lugar a una escena de confusión en que los reporteros lo asediaron a preguntas a voz en cuello y los camarógrafos le hicieron retratos.

Castro y Khrushchev pasaron rápidamente al interior del edificio para una buena comida rociada con vino y posible mente una discusión sobre el eje Moscú-La Habana.

Poco después de entrar Castro y Khrushchev en la Embajada, un grupo de manifestantes húngaros pasó por el edificio gritando "¡asesinos!" pero la policía no les permtió que se detuvieran.

Respaldo a Lumumba pidió en la NU el Presidente de Ghana

NACIONES UNIDAS, 23 (UPI).— El Presidente de la República de Ghana, Kwame Nkrumah, exigió hoy que las Naciones Unidas respalden al Primer Ministro congoleño, Patrice Lumumba, y excluyan a todas las potencias extranjeras del continente africano.

Nkrumah, en un discurso pronunciado en la Asamblea General de las Naciones Unidas, antes que ocupase la tribuna el Primer Ministro de la Unión Soviética, Nikita Khrushchev, previno que "se realiza un esfuerzo desesperado por sembrar la confusión en el Congo, extender la guerra fría a Africa, y envolverla en las disputas suicidas de las potencias extranjeras".

Exigió que el alto mando actual de las Naciones Unidas, dirigido por el Secretario General, Dag Hammarskjold, sea "reemplazado inmediatamente", por uno integrado totalmente por naciones independientes de Africa, que actuaría en interés del Gobierno central inicial del Congo. Dijo que Lumumba es el Primer Ministro, por derecho propio, de ese Gobierno, y el Presidente, José Kasavubu, su Jefe de Estado legal.

Nkrumah, vestido a la usanza de la Costa de Oro, con toga de gala, dijo a la Asamblea que Africa reclama y debe obtener un papel más importante en los asuntos del mundo, aunque ajeno a la guerra en frío.

"El Gobierno de Ghana cree que ningún Estado africano debe ingresar en una alianza de naturaleza militar con potencia exterior alguna", dijo. "Cualquiera de esas alianzas coloca al Estado en cuestión, no sólo frente al riesgo de verse arrastrado a una guerra nuclear, sino, también, pone en peligro la seguridad de los Estados africanos vecinos".

Encareció la abolición de las bases militares extranjeras en el continente africano, desde Argel hasta el cabo de Buena Esperanza, y dijo que las Naciones Unidas deben lograr que "todas las potencias poseedoras de armamentos nucleares se comprometan a mantener a Africa fuera de sus planes de guerra nuclear".

Nkrumah, destacado portavoz de la campaña pro fundación de los "Estados Unidos de Africa", declaró, al comenzar su discurso, que "Africa quiere su libertad; Africa debe ser libre".

Habló amargamente de los tiempos en que sus antecesores "languidecían en las cadenas de la esclavitud y la humillación... y los explotadores pisoteaban nuestra tierra, con inhumanidad increíble".

"Aquellos días han desaparecido para siempre, y ahora, yo, un africano, me levanto ante esta augusta Asamblea de las Naciones Unidas, y hablo con voz de paz y libertad, proclamando al mundo el amanecer de una nueva era".

Nkrumah dijo que el primer acto del reconocimiento de esta "nueva era", debe ser la creación de un puesto permanente para Africa, en el Consejo de Seguridad.

Dijo que las Naciones Unidas "deben también hacer un llamamiento a todas las naciones que tienen colonias en Africa, para que concedan la total independencia de los territorios bajo su dominio".

Se mostró especialmente crítico de los territorios africanos que mantiene Portugal, que dió a entender tiene el respaldo tácito de la Organización del Tratado del Atlántico Norte (OTAN) y de los partidarios de la supremacía blanca en Africa del Sur, a los que acusó de atrocidades contra otras razas "que superan la brutalidad de los nazis contra los judíos".

Intentaron matar al Arzobispo del Congo

LEOPOLDVILLE, 23 (UPI).— Personas no identificadas intentaron asesinar anoche al Arzobispo católico de Leopoldville, Monseñor Félix Scalais, según informaron hoy las autoridades congoleñas.

El Prelado, ciudadano belga y nacido hace 51 años en Huy, provincia de Lieja, ha solicitado a las Naciones Unidas que se investigue el atentado.

Según se informó oficialmente, los agresores lanzaron una granada a la planta baja de la residencia de Monseñor Scalais, pero éste resultó ileso y los daños causados por la explosión fueron de escasa importancia.

300.000 Pasajeros en SAS. Caravelle Jet

Scandinavian Airlines System ha anunciado que en este mes transportó su 300.000º pasajero en los famosos reactores "Caravelle". Esta cifra récord fue alcanzada tan sólo después de 19 meses, desde que SAS puso en operación estos aviones de 825 kilómetros por hora.

En la actualidad, SAS tiene una flota de once de estos aviones, que sirven un total de 34 ciudades, en 21 países, que sumadas a las ciudades servidas con los fabulosos DC-8C, hacen que SAS tenga una de las redes de rutas más grandes del mundo a base de jets.

Ejecutivo de Johnson's Wax

Cumpliendo una etapa de una extensa jira por los países sudamericanos llegó a nuestro país el señor Harold E. Ross, director de la División Internacional, Ingeniería y Servicio Químico de Johnson's Wax, de Racine, Wisconsin, EE. UU. En el aeropuerto fue saludado por los señores Miguel Duggan, de J. Walter Thompson Chilena SAC, y Roberto Serra, de la firma Alvaro Montt de F. y Cía., fabricante, en Chile, de las ceras Johnson, recientemente lanzadas a nuestro mercado.

SEDE DE LA ONU.— Nikita Khrushchev, Primer Ministro soviético, lee su discurso de dos horas ante la Asamblea General de las Naciones Unidas, el 23 de septiembre. En su alocución, el gobernante ruso propuso, entre otras cosas, un desarme absoluto; un cambio de sede para la organización mundial, y reemplazo del Secretario General por un Comité Ejecutivo, que integrarían representantes de los actuales tres bloques dominantes en el mundo.— (Radiofoto UPI.)

FALLO INTENTO SOVIETICO DE COLOCAR HOMBRES EN ORBITA

SAN FRANCISCO, 23 (UPI).— Un alto jefe de la Fuerza Aérea opinó hoy que Rusia intentó colocar a dos hombres en órbita en torno a la Tierra, pero que el experimento fracasó, con graves consecuencias para los astronautas.

El brigadier general Don Flickinger, jefe del Departamento Bioastronáutico del Comando de Investigaciones de la Fuerza Aérea, reveló que en la última semana fue descubierto un objeto no identificado que aparentemente estaba destinado a ser colocado en órbita alrededor de la Tierra.

Agregó que "conjetura" que los rusos habían colocado a dos hombres en ese vehículo espacial, en un esfuerzo por llamar la atención del mundo en momentos en que el Primer Ministro Nikita Khrushchev, asisten a la Asamblea General de la NU, pero que fracasaron en su empeño.

Dijo también que consideraba correcta una información publicada el 14 del corriente por el "Daily Express", de Londres, anunciando que los rusos habían enviado a dos hombres a 100 kilómetros de altura en la cápsula de un proyectil balístico, logrando su regreso a la Tierra. La hazaña no ha sido confirmada por la Unión Soviética.

"Rusia incita a la rebelión en las regiones coloniales"

Dijo Herter, refiriéndose al discurso del Primer Ministro soviético en la Asamblea General.

NACIONES UNIDAS, 23 (UPI).— Por Stewart Hensley. — El Secretario de Estado de la Unión, Christian A. Herter, afirmó hoy que el Primer Ministro soviético Nikita Khrushchev pretende destruir a las Naciones Unidas e incitar a la rebelión en todas las regiones coloniales que aún quedan en el mundo.

Herter también indicó que el Presidente de Ghana, Kwame Nkrumah, es miembro del bloque comunista soviético y señaló que aparentemente desea asumir la dirección de un grupo de Estados africanos de tendencia izquierdista.

El Secretario de Estado censuró acremente al Primer Ministro soviético en el almuerzo de la Asociación de Prensa Extranjera, celebrado poco después de que Khrushchev pronunciara su primer discurso ante la Asamblea General.

Rechazó especialmente los cargos de Khrushchev contra el Secretario General de las Naciones Unidas, Dag Hammarskjold, revelando que la delegación norteamericana intentó encontrar un medio para presentar una moción de confianza en el alto funcionario del organismo internacional, pero que se vio frustrada en su propósito por el actual reglamento de deliberaciones. Agregó que inmediatamente después del discurso del Jefe soviético, se entrevistó con Hammarskjold y Boland, delegado de Irlanda que preside el actual período de sesiones, para consultarlos sobre la presentación de la moción de confianza, pero que fue informado que ello no era posible.

Expresó el Secretario de Estado que leyó ante Hammarskjold y Boland una comunicación por la cual Estados Unidos se compromete a suministrar de inmediato cinco millones de dólares para ayuda de emergencia al Congo y sumas adicionales más adelante.

Aunque señaló que no podía analizar todo el discurso de Khrushchev, el Secretario de Estado indicó que su primera reacción abarca dos fases:

—El discurso constituye un ataque fundamental contra la estructura, personal y ubicación de las Naciones Unidas, y

—Significa una incitación a la rebelión inmediata dirigida a las regiones coloniales que aún quedan en el mundo.

En los círculos diplomáticos occidentales se opinó esta noche que el discurso de Khrushchev fue un "enorme esfuerzo propagandístico" para contener la creciente opinión adversa al bloque comunista que se registra en el seno de las Naciones Unidas.

MOLINOS

HILOS DE CAÑAMO PARA COSER SACOS.

REICH y CIA. LTDA.

Avenida Bernardo O'Higgins 3786

FONOS: 90206 - 97328

BROMURO de POTASIO

puris. para fotogr. MERCK pqtes. de 5 kilos Kilo Eº 2.20

"BROTE"

CLASIFICADOR 1019 Correo 9 — SANTIAGO

COKE

CARBON COKE DE PRIMERA, GRANO GRANDE

REPARTO a domicilio desde 5 sacos A PROVINCIAS, CUALQUIER CANTIDAD

ANTOFAGASTA 3077 TELEFONO 90830

MECANICO-SOLDADOR

NECESITAMOS

Presentarse Hno. Eyraud 577 — (Barrio Pila)

EJERCITO DE CHILE

DIRECCION DE ARSENALES DE GUERRA

PROPUESTA PRIVADA

Llámase a Propuestas Privadas, por el suministro de los siguientes elementos:

ACEITE MINERAL DELGADO.
GRASA CONSISTENTE.
GRASA OBTURADORA.
ANTIOXIDO.
PARAFINA.
HUAIPE.
PINTURAS.
DILUYENTE.

Bases y antecedentes pueden solicitarse en la Dirección de Arsenales de Guerra (Blanco Encalada Nº 1724).

LA DIRECCION.

CLUB SOCIAL Y DEPORTIVO

"ALAS DE CHILE"

CITACION

De acuerdo con los ESTATUTOS, cítase a ASAMBLEA GENERAL DE SOCIOS, para el SABADO 1.o DE OCTUBRE DE 1960, a las 16 horas, en primera citación, y a las 16.30 horas, en segunda citación.

TABLA:

a) Rendición de cuenta de la Tesorería y Explotación Casino (trimestre julio a septiembre 1960);

b) Elección de PRESIDENTE;

c) Reforma de los ESTATUTOS;

d) Exposición de la marcha del Club (semestre abril a septiembre 1960) hecha por el présidente subrogante, y

e) Relación del Estado de Cuentas e Inventarios de la administración anterior recibida por la actual Directiva.

NOTA IMPORTANTE: Se hace presente que el Casino del Club permanecerá cerrado durante los días 26 al 30 del presente mes, ambas fechas inclusive, para acondicionar la SEDE a la ASAMBLEA GENERAL DE SOCIOS.

EL SECRETARIO GENERAL

Feria de grandes atracciones será la Exposición Oficial del Sesquicentenario

Un marcado interés se ha notado entre los expositores que concurrirán este año a la Exposición Oficial del Sesquicentenario que se realizará del 8 al 23 de octubre en la Quinta Normal, por conquistar los premios que la entidad organizadora, o sea, la Sociedad Nacional de Agricultura, ha decidido otorgar a los mejores Stands de Maquinaria Agrícola, de Industrias Nacionales, al mejor Stand de Embajadas, al mejor Stand de Casas Prefabricadas, y otros.

Entre las novedades que se presentarán en este torneo y que atraerán al público en forma innegable, figura una Casa Prefabricada de Madera, cuya característica es que puede construirse con 3 módulos de madera con cualquier grado de humedad, sin conocimientos especiales y prácticamente sin herramientas, ya que las casas no llevan clavos ni tornillos y llega todo preparado desde la fábrica y el bosque. Sobre este particular, el ingeniero señor Edmundo Thomas ha expresado en un informe que "es un sistema novedoso que no he encontrado en la literatura técnica", por lo que existe verdadera expectación por conocer este sistema de construcción, asísmico, compensado, con módulo fijo y que es una verdadera solución para el problema habitacional en nuestro país.

Industrias japonesas, norteamericanas, inglesas, italianas, checas, alemanas y otras estarán representadas por diversas firmas importadoras de nuestro país, las que a su vez distribuirán gratuitamente material de propaganda, folletos, llaveros, lápices, globos, etc., todos impresos con el sello de las respectivas fábricas europeas.

Entre los stands que se hallan en preparación y que merecen destacarse por su originalidad están el de Establecimientos Comerciales "Ducal", Shell Chile Ltd., Industria Nacional de Neumáticos, Empresa Chilena de Electricidad, Corp. de Ventas de Salitre y Yodo de Chile, Viña Santa Rita, Agrotécnica Ltda., Industrias Conserveras Perlak, Martínez y Thomas Ltda., Manufacturas de Alfombras Freed-zo, Agencias Graham S. A. C., Hamdorf y Cía., y otros.

La Directiva de la Sociedad Nacional de Agricultura ha contratado a connotados conjuntos folklóricos para su actuación en el escenario monumental; lo que, junto a los demás espectáculos programados, tales como el Concurso Hípico, diurno y nocturno, actuación del Cuadro Verde de Carabineros, Rodeo a la Chilena, amansadura de potros, y otros, serán de indudable atracción en la celebración de las festividades conmemorativas del Sesquicentenario de la Primera Junta Nacional de Gobierno.

ORDEÑADORA MECANICA DACOLA
(DINAMARQUESA)
Ordeña más higiénicamente.
No lastima al animal.
Ahorra tiempo y personal.
Entregamos e instalamos de inmediato.
MARIO ALDUNATE MOREL Y CIA. LTDA.
AGUSTINAS 1350 2° PISO-CAS. 240-FONOS 67629 84093

En el grabado se señala una perspectiva del plano de planta de la 90a. Exposición Nacional de Ganadería e Internacional de Industrias que organiza la SNA y que se realizará en la Quinta Normal del 8 al 23 de octubre próximo, en el que se indican la ubicación que han de tener los distintos stands, parque de atracciones y escenarios de entretenimientos.

CONTROL DE LA VENTURIA DE LAS MANZANAS Y PERAS

La venturia es una enfermedad fungosa que se presenta en las hojas de los manzanos y perales en forma de manchas de color aceitunado y en los frutos como manchas resquebrajadas de color negruzco. En ataques intensos los frutos se deforman por falta de desarrollo de las partes afectadas y aún se agrietan. Esta enfermedad es frecuente en la zona central, y sur del país, y causa daños de consideración si no se le controla oportunamente.

Se le combate con pulverizaciones con polisulfuro de calcio a 0,8° Beaumé (1 litro de polisulfuro de 32 grados Beaumé por cada 50,5 lts. de agua), combinadas con fungicidas orgánicos, especialmente Ferbam compuestos a base de Thiuram como el Pomarsol parte en los tratamientos postflorales, o sea, en la 3a. y 4a. pulverizaciones, en las dosis recomendadas por los fabricantes, de acuerdo con el contenido de ingrediente activo de los productos.

Las épocas de hacer los tratamientos son las siguientes:

1.o— Pulverización, cuando se observan las puntas verdes de las hojas, y éstas tienen de 1,2 a 1 cm. de largo, con polisulfuro de calcio a 0,8° Beaumé.

2.o— Pulverización, cuando los botones florales muestran el extremo de los pétalos, pero antes de que abran, también con polisulfuro de calcio a 0,8° Beaumé.

3.o— Pulverización, al empezar a abrir los botones florales y se ven los pétalos aún cerrados, con Ferbam al 1,4 por ciento (140 gramos por 100 litros). El Fermato contiene 70 por ciento de Ferbam, por lo que se emplean 200 gramos por 100 litros de agua.

4.o— Pulverización, después de la fecundación de la flor y cuando haya caído el 80 por ciento de los pétalos con Ferbam en la misma concentración anterior. La última pulverización coincide con el período en que se efectúa el primer tratamiento contra la "polilla" de la manzana, por lo que pueden hacerse simultáneamente. Una quinta pulverización con el segundo tratamiento contra la "polilla" con fungicidas orgánicos es necesaria, si las condiciones climáticas favorecen el desarrollo de la venturia (lluvias primaverales) a fin de evitar los ataques tardíos de venturia.

Si desea mayores informaciones sobre esta materia, diríjase a la Inspección del Departamento de Defensa Agrícola en Santiago, casilla 4647, teléfono 91763, o a cualquiera de las inspecciones en provincias en donde se le atenderá de preferencia.

PRECIOS RECORDS EN LA EXPOSICION DE PALERMO

La Exposición anual celebrada en Palermo, por la Sociedad Rural Argentina, constituyó un nuevo éxito en el presente año. Un elenco zootécnico formidable por su calidad y cantidad, una concurrencia cuantiosa y entusiasta de público y precios sobresalientes en los remates fueron, en síntesis, sus características.

El Gran Campeón Aberdeen Angus de la Exposición, raza de vacunos especializada de carne, bien conocida en Chile, marcó un nuevo y espectacular "récord" al conquistar, en el remate respectivo, el precio de once millones de pesos argentinos, esto es, cerca de 140 mil escudos chilenos. Un ejemplar importado de la misma raza había marcado su récord del año anterior con el precio de subasta de siete millones de nacionales.

El "Reservado Gran Campeón", Aberdeen Angus, se remató, a su vez, en cuatro millones de nacionales; el Campeón Junior, en 2 millones y medio, y en tres millones setecientos mil nacionales el "Reservado Campeón Junior".

EL ALTO COSTO DE... COCCIDIOSIS
Use siempre NICRAZIN
Comprobado en más de cuatro mil millones de aves
NICRAZIN —comprobado en más de cuatro mil millones de aves— es el coccidiostático más eficaz. NICRAZIN reduce la mortalidad debida a coccidiosis, virtualmente destruyendo las coccidias —ayuda a mejorar la eficiencia de la producción en cualquier clima— durante todo el año.
MERCK SHARP & DOHME INTERNATIONAL
Distribuidor en Chile
GUILLERMO URIBE BARRA
Guayaquil 25 - Fono 34327 Casilla 2662

CONSTRUCCIONES AGRICOLAS E INDUSTRIALES
fumacol
BANDERA 140 K - 6.° PISO
FONOS: 66485 - 80424 - SANTIAGO

CADENAS DE TRANSMISION
PIÑONES Y RUEDAS DENTADAS
CADENAS DE RODILLO NORMAS BS SERIES A.S.A.
Ofrecemos el más amplio surtido
Servicio y Personal especializado
MONTERO y CIA. S.A.
Alameda esq. San Martín-Casilla 312-Fono 68141-Santiago
Estacionamiento Gratis por San Martín

SEMILLAS
* ALFALFA ALTA SIERRA PERU
* ALFALFA CALI VERDE
* ATRIPLEX SEMI BACCATA
* ARVEJILLA, ABONO VERDE
* BALLICA CHILENA
* BALLICA ITALIANA
* BALLICA INGLESA
* BETARRAGA FORRAJERA
* FESTUKA K - 31
* LUPINO AZUL, ABONO VERDE
* PASTO OVILLO
* PHALARIS BULBOSA
* SORGO AZUCARADO
* TREBOL ROSADO
* TREBOL ENCARNADO
* TREBOL SUBTERRANEO
* MAIZ EUREKA, SILERO
* ARVEJAS REINETAS, CERTIFICADAS
* POROTOS CRISTALES BAYOS
* POROTOS COSCORRONES
* POROTOS RED KIDNEY
* MAIZ CHOCLERO
* MAIZ CAMELIA Y MINESOTA
HORTALIZAS — SURTIDO COMPLETO
PASTOS PARA PRADOS — IMPORTADOS
OFICINA TECNICA AGRICOLA
AGROSEM
INGENIEROS AGRONOMOS
AHUMADA 236 — OF. 415 — TELEF. 61603
SEMILLERIA:
SANTA FILOMENA 398 — TELEFONO 373163
(FRENTE LASTRA, Sector Vega Central)

FIERRO S. SACK
SAN PABLO 1179 - MORANDE 817
V. MACKENNA 1648

Implementos agrícolas para
TRACTORES FORDSON power MAJOR
arados
cultivadoras
rastras
Ransomes
Publicitas m.r.
Kenrick Imagri S. A. C.
Alameda 1796 - Teléf. 62294 - Cas. 264 V-Stgo.
ENTREGA INMEDIATA

IMPRECHILA
Ya está en Chile la nueva línea de Tractores CASE con transmisión Case-o-matic.
(Convertidor de torsión)
El único Tractor Agrícola con CAMBIOS AUTOMATICOS, mediante el convertidor de torsión Case-o-matic
Los modelos CASE están equipados con motor a gasolina o Diesel.
CIA. DISTRIBUIDORA NACIONAL
MAQUINARIAS-CODINA
Santiago Valparaíso Concepción-Temuco Valdivia Osorno-Antofagasta - Coquimbo

Alimentos para GANADO Y AVES
OFRECEMOS:
HARINA DE PESCADO
ALTO PORCENTAJE DE PROTEINAS
AUROFAC
SUPLEMENTO ALIMENTICIO
FACILIDADES DE PAGO
BANCO DEL ESTADO DE CHILE

SEGUNDA SECCION

LA NACION

SANTIAGO DE CHILE — SABADO 24 DE SEPTIEMBRE DE 1960

FUNDADO EL 14 DE ENERO DE 1917

Aquí ROMA

POR Edwin HARRINGTON

ENVIADO ESPECIAL

ROMA MCMLX

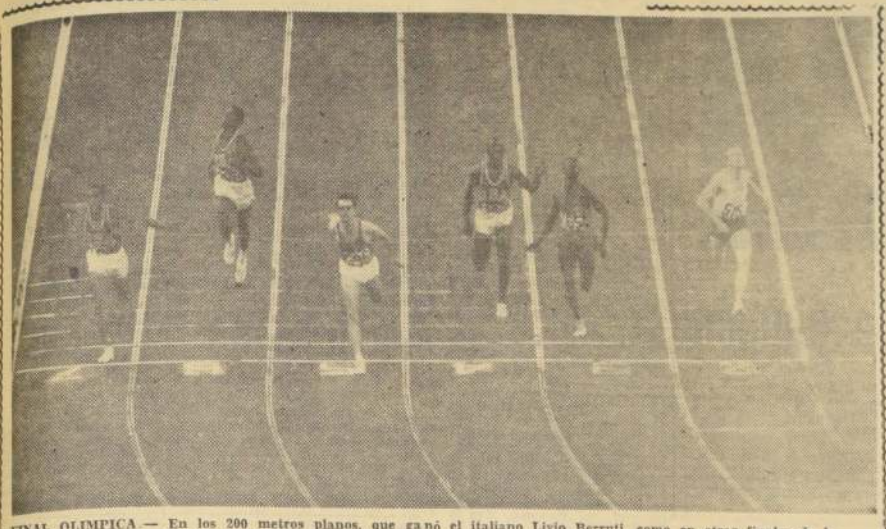

FINAL OLIMPICA.— En los 200 metros planos, que ganó el italiano Livio Berruti, como en otras finales de la Olimpiada de Roma, estuvieron ausentes los atletas latinoamericanos. Tres morenos norteamericanos, uno francés (de Senegal) y un polaco, acompañaron al vencedor en la disputa de las medallas olímpicas.

Revisión total del deporte latinoamericano

● La distancia sideral en que quedó en Ro ma de los otros países, exige un estudio a fondo.— ● Algunos le echan la culpa a los técnicos; otros dicen que es cuestión social y económica.— ● El balance es desalentador.

ROMA, septiembre, por Edwin Harrington, enviado especial de LA NACION.— (Gentileza de Aerolíneas Argentinas).— ¿Por qué Latinoamérica esta tan distanciada deportivamente del resto de los países? Esta pregunta me la hizo, de sopetón, un periodista finés, con quien me sente vecino, durante toda la jornada atlética, y no atiné sino a darle una respuesta académica sobre el subdesarrollo, la pobreza económica de nuestros organismos deportivos y la imposibilidad de dedicarle más tiempo al deporte y menos a ganarse la vida, para subsistir diariamente.

Por eso, cuando los enviados especiales de la Radio WRUL, de Nueva York, Raúl Matas, nuestro conocido animador, que triunfa en Madrid, y Guillermo Caram, argentino radicado 10 años en Estados Unidos y jefe del Departamento de Radio de la emisora, le formularon esta misma pregunta al presidente de la delegación chilena, al médico y a dos periodistas de la representación argentina, al médico de la delegación brasileña y al entrenador atlético de Venezuela, estuve presente en las entrevistas y tomé algunos apuntes.

● Balance desalentador.

La interrogante es muy seria, porque nunca —creo— en la historia de las Olimpiadas la participación latinoamericana fue tan desmedrada. Hay cifras y cifras, y muchos estiman que las estadísticas pueden conducir a engaño, pero pienso que la enunciación de los resultados de la competencia de medallas por naciones es bastante clara. El balance es desalentador para los países de Latinoamérica. No sólo para Chile, que llevó un equipo reducido, sino mucho más para países como Argentina, Brasil y México, que han venido con delegaciones numerosas.

● Producción cero.

De Chile se esperaba muy poco, y no hizo nada. Los atletas produjeron —salvo excepción— lo que buenamente estaban en condiciones de hacer. Los tres boxeadores ganaron dos peleas, y dos de ellos fueron eliminados con fallos más que dudosos, y los tiradores —que traían las mejores esperanzas— fallaron sin apelación. Una participación deslucida, sin ningún relieve esperanzador. Pero, en fin, nadie pensaba que los chilenos pudieran conquistar algunas medallas.

● Revisión total.

Sin embargo, Argentina y Brasil venían con pretensiones. Los argentinos, especialmente, trajeron una representación nutrida y optimista. El resultado ha sido desastroso, como para que todos nos pongamos de cabeza al problema y hagamos una seria revisión de nuestras prácticas deportivas. No puede ser que al final de una competencia de confrontación las tablas señalen que Argentina obtuvo una medalla de plata (en yachting, en la clase Dragón) y otra de bronce en boxeo (un tercer lugar de Laudonio, en los livianos; Brasil, dos meritorias, de bronce, con Dos Santos, en la final de 100 metros libres, y tercero en básquetbol; Venezuela, un tercer lugar en tiro, y México, otra medalla de las baratas, en saltos ornamentales. Ni Uruguay ni Chile cosecharon nada. ¿Es esto posible? ¿Hay razón para que un continente joven y lleno de posibilidades, como el nuestro, esté a años luz con respecto a los otros? La respuesta a estas interrogantes la han dado los personeros citados, pero eso no basta. Tenemos la obligación de reunirnos, ver dónde está la falla, y tratar de solucionarla. Nuestros progresos —y esto es evidente— ascienden en proporción aritmética, y los de otros países en proporción geométrica. Tenemos que hacer algo. No podemos, como decía airadamente el hijo del relator argentino el "Mudito" Sojit, seguir diciendo que venimos a aprender. Porque, ¿hasta cuándo vamos a aprender? Ya debemos tener un montón de conocimientos en el cuerpo. Ahora sólo nos queda aplicarlos, o determinar dónde están nuestras fallas y hacer algo. No podemos seguir así, haciendo este papel tan triste, de eternas comparsas. Hasta cuándo vamos a ser buenos desfilantes de inauguración, hasta cuándo vamos a seguirnos agarrando de la majadera prédica del Marqués de Coubertin, de que "lo principal en el deporte es competir...", etc. Nosotros competimos y los demás se llevan las medallas.

● Problema económico social.

Pero veamos qué dicen los entrevistados: El primero en responder es Alejandro Rivera Bascur, presidente de la delegación chilena y del Comité Olímpico Chileno. Rivera sostiene que la postración económica por que atraviesa nuestro país, con su consecuente déficit de alimentación en las clases populares —que es la extracción básica del deporte—, impide la formación de mejores deportistas. "El niño comienza mal —asegura Rivera—, y a los cuatro o cinco años, cuando está en embrión y tiene posibilidades de aficionarse al deporte, no cuenta con un número suficiente de plazas, o campos deportivos, para dar un adecuado cauce a su inclinación".

Piensa, además, que en las escuelas no existe el número suficiente de gimnasios y campos, para tender a una buena educación física del alumno. No se le da, además, la debida importancia a esta afición, ni existe un plan científico destinado a alentar la práctica del deporte. Hay falta de dinero propio del deporte, y se advierte en los jóvenes cierto desinterés por esta actividad.

● La Polla, una panacea.

¿La solución? Según Alejandro Rivera, está en la Polla del Deporte. El "totocalcio", su similar italiano, ha dado para montar la Olimpiada. Baste decir que los Juegos le cuestan, a Italia la suma de 50 mil millones de liras, que han sido totalmente absorbidas por el acaudalado "totocalcio". El 90 por ciento de los campos deportivos que se han utilizado para estas Olimpiadas, han sido construidos especialmente para los Juegos, y quedarán como herencia maravillosa de las Olimpiadas 1960 para el país. El establecimiento de la Polla del Deporte en Chile podría solucionar el problema de la falta de escenarios deportivos, condición primordial para mejorar la calidad del deportista nacional.

● Cuestión de medio ambiente.

El segundo entrevistado fue el Dr. Filippi Novoa, de la delegación argentina, quien estima que el deporte es una expresión más del medio ambiente y del nivel de vida de cada país. "De un país pobre y mal alimentado —señala— no salen sino deportistas mediocres, como término medio. Si hay alguno excepcional, es sólo eso mismo: una excepción, que no hace sino confirmar la regla".

Para el facultativo argentino, la solución no está en dedicar recursos extraordinarios al deporte, sino en organizar un esfuerzo a fondo, destinado a mejorar el nivel de vida general en nuestros países. Una vez concretado este esfuerzo, la atención debe dirigirse a revisar los actuales planes de educación física, sacarles el polvo y readecuarlos, ponerlos al ritmo de la época y extender sus beneficios a toda la población juvenil. "Finalmente, sostiene De Filippi, los dirigentes deben abandonar, de una buena vez, la práctica criolla de la improvisación, y proceder de acuerdo a normas apoyadas en fundamentos científicos".

● Los técnicos culpables.

El tercero en responder —el médico Mario Carvallo Pini, de Brasil— le da de garrotazos a los técnicos que preparan al deportista en Latinoamérica.

"Todos los hombres del mundo, asegura el Dr. Carvallo, tienen similares posibilidades puestos en confrontación. Somáticamente son iguales, no tienen por qué ser distintos. La diferencia está en quienes los preparan. En Latinoamérica faltan buenos técnicos. Ahí está fundamentalmente la falla. Por otra parte, nuestros países no ofrecen a los jóvenes deportistas los medios adecuados para su preparación. El ideal es que los latinoamericanos vivan en ciudades universitarias, como las que existen en Europa y en los Estados Unidos. En estos centros, rodeado de comodidades ambientales y materiales, estarían en situación de desarrollarse con sus posibilidades al máximum.

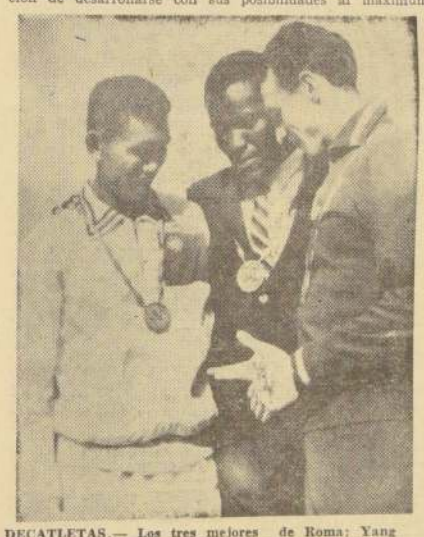

DECATLETAS.— Los tres mejores de Roma: Yang (Formosa 2.o), Johnson (EE. UU. 1.o) y Kuznetsov (URSS 3.o) con sus medallas. Juris Laipeniecks, el mejor latinoamericano ocupó el 19.o lugar.— (Foto UPI.)

Por cierto, sería el Estado el que tendría que atender a los gastos que demanden estas instituciones, de manera que los atletas no tuvieran que preocuparse por problemas económicos."

En el hecho entonces, el Dr. Carvallo plantea un problema interesante. Para él el llamado "amateurismo marrón", en el que los depotistas "diletantes", como aquí los llaman, reciben ayuda concreta y directa, es el mejor sistema para poner fin a este distanciamiento entre nuestros países y los de Europa y Estados Unidos.

● Deporte integral.

Dos periodistas argentinos dan también su opinión. Uno, el hijo de Luis Elías Sojit, es fogoso en sus 20 años y, como dijimos, se fastidia de que aún vengamos a aprender. "Estamos aprendiendo desde antes de que yo naciera", alega malhumorado. Para él la forma de afrontar los próximos Juegos es dejando de mano este ingenuo procedimiento latinoamericano que todavía cree que el deporte es para los amateurs puros frente al amateurismo "marrón" que practican los más fuertes. "Debemos proteger a los atletas y solucionarles sus problemas para que se dediquen exclusivamente al deporte. Debemos emplearlos bien, en oficinas y fábricas que no les exijan otro trabajo que el entrenamiento constante."

● Desorganización e indisciplina.

El otro, veterano y fogueado en estas lides, Carlos Ortega Moreno, de Radio Libertad, de Buenos Aires, es menos categórico en este sentido, aunque se inclina por la protección al atleta joven y de condiciones. Estima que la falla está en la inexperiencia de los dirigentes; en la desorganización y desunión entre las organizaciones deportivas, que impide desarrollar planes de más largo aliento, y en la falta de responsabilidad y de disciplina con que los atletas enfrentan las competencias. "Es costumbre latinoamericana esto de entrenar sólo cuando hay un evento de importancia próximo", dice.

● Venezuela, feliz.

El último entrevistado es el entrenador atlético de Venezuela, Ladislao Lazar, quien está dispuesto a dar una opinión genérica, porque, según él, la actuación de su país han sido punto menos que fabulosa. Aunque la tabla diga lo contrario (Venezuela obtuvo una medalla de bronce solamente), Lazar sostiene que sus muchachos de toda la delegación han estado impecables, magníficos. No está de acuerdo con el médico brasileño y piensa que los técnicos no tienen nada que envidiar de los norteamericanos y europeos, porque pueden mantenerse al día a través del correo. Asegura sí que es menester aumentar el número de torneos internacionales. Es de opinión de que hay que hacer una revisión de la instrucción física que se le da a los jóvenes en nuestros planteles, porque en la actualidad es deficiente. "Debe ponerse el acento en la educación deportiva —explica—, porque el deporte es hoy más que nunca una expresión de la cultura."

Estas son las opiniones. Algunas controvertidas, otras coincidentes, pero todas convienen en que hay que hacer una revisión a fondo de nuestras prácticas en materias deportivas. No puede ser, es desde todo punto de vista anormal, que Latinoamérica esté en una etapa primaria deportivamente en tanto que otros continentes se adelantan cada vez, como quedó en claro con los sensacionales resultados logrados en estos Juegos.

E. H. F.

Futbolerías

■ MAGALLANES se presentará con su plana completa en su compromiso de esta tarde frente a Ferrobádminton. La única duda que se tuvo hasta el día de ayer, era la de Vivanco, pero su inclusión ya quedó definitivamente a firme. El el equipo formará con Moscoso; Molina, Pizarro y Carmona; Zúñiga y Ledesma; Castro, Cortés, Borello, Cabrera y Vivanco.

■ POR SU PARTE, Ferrobádminton lo hará con Coloma; Manterola Barraza y Huerta; Ramírez y Ramos; Rodríguez, López, Tapia, Molina y Villegas. Debutará el zaguero central Barraza, elemento del equipo de reservas, que, ante el castigo que sufriera Avelino Díaz, deberá suplir esa plaza.

■ AVELINO DIAZ que reemplaza a Carmona por encontrarse lesionado, fue expulsado en el último encuentro de reserva de su club, por lo que se hizo merecedor de una multa de 100 mil pesos por parte de Ferrobádminton y un partido de suspensión por el Tribunal de Penalidades.

■ DIAZ es el primer jugador que ha sufrido los rigores de la nueva política imperante en Ferrobádminton. Todo jugador que sea expulsado por iniciar un acto vedado, como también, por pretender hacerse justicia por sí mismo —aparte de las medidas que adopte el Tribunal de Penas— será multado en 100 mil pesos por su institución.

■ SANTIAGO MORNING exhibirá un equipo muy recuperado esta tarde. La oncena que enfrentará a San Luis en Santa Laura, estará integrada por Godoy; Echeverría Lepe y Carrasco; Cruz y Arce; Torres, Leiva, Rodríguez, Fuenzalida y Díaz.

■ HASTA AYER era insegura la inclusión de Coll en Palestino. Alejandro Scopelli declaró que el jugador argentino había entrenado perfectamente bien en el curso de la semana, pero que podía ocurrir, como en otras oportunidades, que sintiera dolores al día siguiente de la práctica.

■ OSVALDO PUCCIO, general en retiro de la Fuerza Aérea y ex director de Deportes del Estado, se insinúa como candidato a la presidencia de Colo Colo. Las fuerzas abanderadas de oposición han insinuado el nombre del general para las elecciones a efectuarse en el mes de diciembre en Colo Colo.

■ AUDAX ITALIANO viajará a Talca con el siguiente equipo: Fernández; Yori, Miranda y Escobar; Cortés y Astorga; Aguila, Loyola, Toledo, Salazar o Araya y Vargas.

■ CON EL MISMO cuadro que superó a Santiago Morning, por tres a uno, actuará Santiago Wanderers mañana en Playa Ancha en su compromiso con Universidad de Chile, único equipo que logró vencer al puntero de la competencia en lo que va corrido del torneo. Wanderers alineará entonces con: Martínez; Valentini, Sánchez y Berly; Bozzalla y Salinas; Reinoso, Gatti, Tobar, Díaz y Hoffman.

■ ESTA tarde llegará a Santiago el conjunto superior de Everton, de Viña del Mar. El equipo estará integrado por: Aguilar; Pérez, Martínez y Córdoba; Rojas y Gallardo; Betta, Leal, Manuel Rojas, Villegas y Velásquez.

■ DURANTE treinta días deberá permanecer envesado el zaguero Reinaldo Coloma, de Santiago Wanderers. Coloma sufrió la fractura del peroné en el partido amistoso del cuadro "B" de Wanderers con el Y. P. F., de Mendoza, en Playa Ancha.

ALEJANDRO SCOPELLI:

"Mi fútbol no es defensivo"

"Solamente es una medida de contención", dice el entrenador de Palestino.— "Bastó que alguien lo dijera para que se formara una psicosis colectiva".

"Solamente, en los dos últimos encuentros, Palestino adoptó una disposición defensiva más acentuada. Frente a Everton y Audax Italiano, me vi en la obligación de extremar la retaguardia. Ello fue obligado por las ausencias que se observaban en algunos puntos claves", nos declaró Alejandro Scopelli. Estas palabras pretenden echar por tierra ese consenso unánime que asigna a Palestino el rótulo de equipo netamente defensivo.

"Desde el momento que Palestino está entre los dos equipos de mejor porcentaje de goles a favor no puede decirse que sea un cuadro de corte defensivo. Aparentemente lo es. En el planteamiento de cada encuentro, distribuyo a los jugadores en posición de contención, sin "cerrojo" ni otra variante netamente de defensa. Ellos se hacen presentes en el ataque solamente cuando es oportuno".

"Bastó que una persona dijera que jugaba metido en el área para que se formara una psicosis colectiva sobre el supuesto juego de defensa. Por lo demás, el sistema era el único que convenía al equipo, considerando las características de sus hombres. Ensayé, antes de iniciar el torneo, con otras fórmulas, pero no dieron resultados. No he hecho otra cosa que cumplir con un principio dentro del fútbol. Esto tampoco es una improvisación. Hace cuatro años ya lo señalaba en mi libro sobre fútbol".

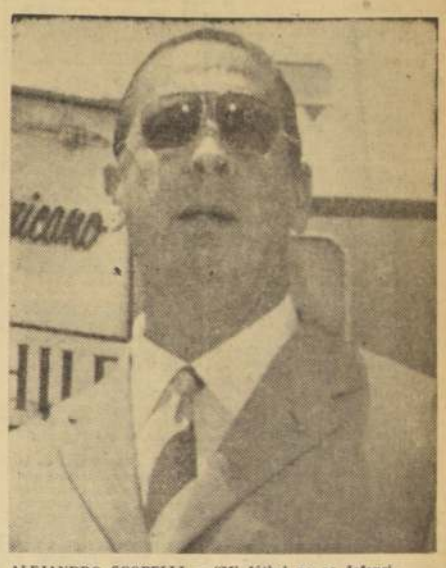

ALEJANDRO SCOPELLI.— "Mi fútbol no es defensivo. Si lo fuera no estaríamos como el segundo equipo más goleador del torneo".

PRUEBAS DE ATRACCION:

400 metros, salto alto y 1.500 Mts.

● Se inicia Torneo de Selección en el Estadio Independencia.
● Actúan las mejores figuras: León, Velasco y Sandoval, en las competencias de mayor importancia.

Esta tarde se inicia en el Estadio Independencia, de Universidad Católica, el torneo de selección dispuesto por la dirigente atlética para designar el equipo que actuará en el Iberoamericano de octubre.

El programa tiene especial interés, ya que los especialistas se esforzarán por rendir el máximo, dentro de las condiciones de preparación que ya han logrado. La posibilidad de alternar con las figuras de España, Portugal, centro a sudamericanas que vendrán a Santiago son un incentivo poderoso.

FIGURAS

Así, esta tarde, actuarán como los más destacados, Eugenio Velasco en salto alto, Julio León en 400 metros, Ramón Sandoval en los 1.500 metros, como para que obtengan cifras de calidad. También Leonardo Kistteiner, en bala; Poyanco, Moreno y Standen, en triple; Gevert y Haddad, en disco, Byers, De la Fuente y Valdés en 100 metros.

TAMBIEN DAMAS

El programa incluye pruebas femeninas, en las que deben participar Marisol Masot y Nancy Correa, de Valparaíso; Eliana Gaete, Aurora Bianchi, Pradelia Delgado, de Santiago, y otras especialistas que, como los varones, buscarán marcas que las dejen en el conjunto internacional.

PROGRAMA

El programa definitivo, después de algunas modificaciones, el el que sigue:

15.30 horas.— 110 metros con vallas, serie; saltos alto, varones, y lanzamiento bala, varones.
16.40 horas.— 100 metros planos, series damas.
16 horas.— 100 metros planos, series varones.
16.15 horas.— 400 metros planos, contra el tiempo; bala, damas, y salto triple.
16.30 horas.— 80 metros vallas, damas.
16.45 horas.— 110 metros con vallas (final o repetición), y disco, varones.
17 horas.— 100 metros planos, final, varones.
17.05 horas.— 100 metros planos, final, damas.
17.15 horas.— 400 metros vallas contra el tiempo.
17.30 horas.— 1.500 metros, planos.

CARTELERA Deportiva

El deporte oficial en la capital consulta las siguientes actividades para el día de hoy:

● **ATLETISMO**
Estadio Independencia.— 15 horas, primera etapa de selección para el Iberoamericano.
Estadio Recoleta.— 15.30 horas, torneo de selección de Universidad de Chile, para el Campeonato Universitario-Militar.

● **BASQUETBOL**
Gimnasio de la Federación.— 19.30 y 20.30 horas, Ferroviarios - Universidad Técnica y Palestino-Famae, por la definición de los lugares secundarios de la Asociación Santiago.

● **BOXEO**
Gimnasio de la Compañía de Gas.— 21 horas, iniciación del Campeonato de Santiago.

● **ESGRIMA**
Gimnasio de la Federación, de calle Tarapacá.— 14 horas, Torneo abierto de espada "REPUBLICAS SUDAMERICANAS", por eliminación.

● **FUTBOL**
Estadio Santa Laura.— 14 y 16 horas, Magallanes-Ferrobádminton y Santiago Morning-San Luis, respectivamente, por la competencia de División de Honor.

● **GOLF**
Cancha Country Club.— 14 horas, "Campeonato del Club", cuatro categorías.

● **HOCKEY SOBRE PATINES**
Estadio Recoleta.— 15 horas, Campeonato Universitario.

● **RUGBY**
Stade Francais.— 13.30 horas, Torneo Juvenil Seven a Side.

● **TIRO AL VUELO**
Cancha Lo Curro.— 15.30 horas, disputa del Premio "La Prensa", en la categoría Trap.

● **TENIS DE MESA**
Gimnasio Miguel León Prado.— 16 horas, Campeonato Cuadrangular Juvenil.

DESIGNADOS:

Equipos de tenistas a las Copas Mitre, Osorio y Patiño

Serias controversias provocó la exclusión de Patricio Cornejo en el equipo juvenil que intervendrá en los torneos de Lima

En una reunión que se caracterizó por lo convulsionada, se designaron las representaciones nacionales a las Copas "Mitre", "Osorio" y "Patiño".

Patricio Rodríguez y Patricio Apey, figuran como seguros integrantes del equipo para la Copa "Mitre". En cuanto a la figura máxima del tenis nacional, Luis Ayala, es muy probable que no juegue en Lima en el mes próximo, considerando su próximo ingreso al profesionalismo. De no jugar Ayala, sería designado Daniel Achondo o Andrés Hammersley, siendo el primero el con mayor opción a ser incluido.

COPA OSORIO

Las hermanas María y Carmen Ibarra figuran como titulares en la representación femenina a la disputa de la Copa "Osorio". La tercera integrante sería Alice Heegewaldt, siempre que no viajara María Tort de Ayala, por las razones señaladas anteriormente.

COPA "PATINO"

La postergación de Patricio Cornejo fue lo que encendió la mecha en la Federación de Tenis. El Comité Técnico del mismo organismo, postuló a Cornejo como número dos en la categoría. Sin embargo, la Federación desconoció el dictamen de los técnicos e incluyó, como N.o 3, a Humberto Becerra; elemento joven y de condiciones; pero lejos todavía de equilibrar el potencial de Patricio Cornejo.

Este, por calidad de juego, actuaciones y porvenir, debió integrar el equipo juvenil.

Como raquetas uno y dos, fueron designados Luis Cornejo, que mejoró de una seria lesión sufrida hace algún tiempo, y Humberto Echiburú.

ATLETISMO DE LA "U" EFECTUA SELECCION

Programa de esta tarde en Recoleta

La rama atlética de la Universidad de Chile, efectuará esta tarde en el Estadio Recoleta, la primera etapa de la selección del equipo que la representará en el torneo Universitario Militar organizado por la Federación.

El programa de hoy, es el siguiente:

hora:

15.00 110 m. vallas
Garrocha.
Bala varones.
15.30 100 m. damas y varones.
Salto alto damas.
16.00 Bala damas.
16.30 400 m. planos.
Largo varones.
17.00 1.500 m. planos
Dardo damas
17.30 Dardo varones
18.00 Posta 4 x 100 varones.

QUESO
SOMOS PRODUCTORES MANTECOSO
$800 KILO
Hay además MANTEQUILLA y gran variedad en quesos.
MATUCANA 17
FRANKLIN 822
A. BELLO 844
EN VALPARAISO:
Bellavista 461
Yungay 2815

CON 12 PELEAS:

EMPIEZA CAMPEONATO DE BOXEO DE SANTIAGO

Esta noche a partir de las 21 horas, en el ring del club Compañía de Gas, Bernal del Mercado 1700, comenzará el Campeonato de Selección de la Asociación Santiago de Boxeo, con el objeto de elegir el equipo que disputará con San Fernando y Ferroviario el derecho a intervenir en el Campeonato Nacional.

EL PROGRAMA

El programa de esta noche consulta 12 peleas oficiales que se cumplirán de acuerdo al siguiente orden:

Peso Mosca: Rogelio Flores (C. Hípico) con Jorge Mena (Famae); Alfredo Rojas (Tranviario) con Víctor Escudero (Comercio Atlético) y Alejandro Bravo (Unión Mutualista) con Eduardo Huenun (Comercio Atlético)

Peso Gallo: Ricardo Arismendi (C. Atlético) con Víctor Canelo (Cía. Elect.); Marcos Rubio (C. Atlético) con Luis Miranda (C. Hípico); Luciano Caballero (Gas) con Luis Sparza (Famae) y Domingo Rubio (C. Atlético) con Luis Gayán (U. Mutualista).

Peso Pluma: Víctor Suazo (C. Hípico) con Sergio Aguilera (C. Atlético) Luis Martínez (C. Atlético) con Mario Maturana (México) Hugo Fernández (Gas) con Charles Roberts (C. Atlético) y Oscar de la Barra (U. Mutualista) con Samuel Cisternas (Cía. Elect.).

Peso Liviano: Luis Guzmán (C. Hípico) con Carlos Jaime (U. Mutualista) Alejandro Saplains (PROPA) con José Bascuñán (Tranviario); Marcos Tobar (PROPA) con Carlos Muñoz (C. Atlético); Hipólito Gómez (Gas) con Miguel Alfaro (C. Atlético); Arturo Sánchez (Gas) con Manuel Serrano (C. Atlético) y José Arriagada (C. Atlético) con Silverio Ruz (México).

Peso Medio Mediano Ligero: Luis Miranda (Gas) con Héctor Rojas (Tranviario); Manuel Peña (Famae) con Luis Salas (Gas); Francisco Mejías (C. Atlético) con Daniel Gómez (Gas), y René Jadue (México) con Roberto Quijano (Gas).

El programa se iniciará a la hora indicada y los peleadores que no se presenten al llamado del árbitro general, serán eliminados sin ulterior reclamo.

QUIEBRES rápidos

● ESTA NOCHE continuarán desarrollándose los lugares secundarios de la competencia de básquetbol de Santiago. En el Gimnasio de la Federación jugarán, a las 19.30 y 20.30 horas, Ferroviarios con Universidad Técnica y Palestino con Famae, respectivamente.

● LOS RESULTADOS logrados en la primera jornada fueron los siguientes: EN FAMAE, Universidad Técnica e Internacional, 58 a 45; Famae a Nacional, por 60 a 53. En el GIMNASIO DE LA FEDERACION: Palestino a Reandi, 69 a 45; Ferroviario a Audax Italiano, 45 a 34.

● EN EL GIMNASIO de la Federación se dará comienzo mañana a los primeros encuentros correspondientes para clasificar al campeón oficial de básquetbol de Santiago. A las 10 horas juegan Colo Colo y Unión Española, y en el encuentro de fondo lo harán Sirio y Luis Marambio.

● ESTE CUADRANGULAR extra continuará el martes con los encuentros de Unión Española-Marambio y Sirio-Colo Colo. El torneo finalizará el jueves, con los partidos de Marambio con Colo Colo y Sirio con Unión Española.

● EL 1.o DE OCTUBRE se iniciará el Campeonato Escolar de Básquetbol, organizado por el Liceo "Juan Antonio Ríos". Cada colegio participará con dos divisiones, en varones y damas. La nómina de los establecimientos es la siguiente: VARONES: Instituto Nacional, Liceo "Gabriela Mistral" N.o 1, Instituto Comercial N.o 2, Liceo "Juan Antonio Ríos" y Escuela Consolidada Dávila.

NIÑAS: Escuela Normal N.o 2, Liceo "Gabriela Mistral", "Manuel de Salas", "Juan Antonio Ríos" y Escuela Consolidada Dávila.

Los encuentros serán dirigidos por el Cuerpo de Arbitros de la Universidad de Chile.

● EL SELECCIONADO de básquetbol de Universidad de Chile viajará hoy a Valparaíso, conjuntamente con la delegación de fútbol en el bus del Club universitario. Los cesteros de la "U" tomarán parte en un cuadrangular organizado por Universidad Católica de Valparaíso. Los dos equipos restantes serán designados en el día de hoy.

Campeones infantiles de pimpón

Una proeza poco común y por ello digna de ser señalada cumplió recién el equipo infantil de Unión Española, al clasificarse campeón invicto de la Asociación Santiago de Pimpón, en su categoría.

El equipo hispano en su campaña derrotó a Colo Colo 6 x 1; a Green Cross 6 x 0; Camberra 6 x 0; Universidad Católica 6 x 0; al Audax Italiano 6 x 2; a Gimnástico Arturo Prat 6 x 0; a Comercio Atlético, 6x1; a Rufino Melero 6 x 1 y a Banfield de Yungay 6 x 3. Sus valores más destacados fueron: Ricardo Muñoz, capitán del equipo y el más pequeño integrante, Javier González.

En el grabado de izquierda a derecha: Juan Valdebenito, Enrique Sibilla, Javier González, Juan González, Ricardo Muñoz y Osvaldo Paz.

Básquetbol:

UNIVERSITARIO SE REALIZARA EN VALPARAISO

Desde el 12 al 15 de octubre

El Torneo Nacional Universitario de Básquetbol se hará nuevamente este año en Valparaíso, durante los días 12, 13, 14 y 15 de octubre próximo, según lo anunció ayer Edgar Oestermann, delegado de la Universidad de Chile ante el Consejo de la Confederación Universitaria Nacional.

La competencia la organizarán las tres universidades porteñas: Universidad de Chile, Universidad Católica y Universidad Santa María, bajo el patrocinio de la Confederación Nacional. Como se recordará, este evento correspondía realizarse este año en Valdivia, lo que será imposible por los sismos de mayo.

Sin embargo, el Nacional Universitario será a total beneficio de los planteles estudiantiles sureños, por la catástrofe de mayo. (JORQUERA, corresponsal.)

¿Donde juega su CLUB?

Los siguientes clubes tienen compromisos hoy y mañana:

—::—Clodio Brito, actuará mañana con tres equipos ante el Deportivo "Maracaibo", en la cancha de Endesa, en La Palmilla, en la tarde. En los partidos ante "Próspero Gonzales", los resultados fueron: primer equipo empató a 1 gol, segundo ganó 3 por 0 y tercero perdió 3 x 1.

:: Atlético San Juan, en el torneo de la Liga Sur Oriente, este club juega mañana en la cancha N.o 2, con tres equipos, con San Eugenio, desde las 13 horas.

—::—Ministerio de Obras Públicas actúa esta tarde ante "Pavimentación", en el torneo de la ADIP, en la cancha N.o 13 del Estadio Nacional, con dos equipos, y desde las 14.45 horas. Z

Campeones del fútbol industrial

De la primera rueda: Cemento Blanco y Maestranza Lo Espejo

En la primera rueda del torneo de fútbol de la Asociación Industriales, el puntaje fue el siguiente para las dos zonas:

ZONA DOS (Primera Serie):

1.o) Cemento Blanco, de Polpaico, 17 puntos; 2.o) Molino San Cristóbal, 15; 3.o) Montanari, 14; 4.o) Cristavid, 13; 5.o) Picó y Domínguez, 9; 6.o) Sodimac, 7; 7.o) Sedylan, 6; 8.o) Luchetti, 4; 9.o) Hucke Hnos., 3; 10.o) Farmoquímica, 2 puntos.

ZONA TRES (Primera Serie):

1.o) Maestranza Lo Espejo, 19 puntos; 2.o) Sello Azul, 16; 3.o) Editorial Universitaria, 14; 3.o) Unión Coromina, 14; 5.o) RCA Víctor, 13; 5.o) Universo, 13; 7.o) Royle, 8; 7.o) Standard Electric, 8; 7.o) Atelier Steiner, 8; 10.o) Fabrilana, 5; 11.o) Siam Di Tella, 4; 12.o) Empleados Universidad Católica, 2 puntos.

Chile actuará en el Torneo Mundial de Motociclismo

Junio y Julio de 1961

Los ases del motociclismo chileno, Pablo Gamberini, de Santiago, y Alfredo López, de Valparaíso, tomarán parte el próximo año en Europa en el Campeonato Mundial a realizarse en Inglaterra, Holanda y Bélgica, durante los meses de Junio y julio. El anuncio fue dado a conocer por el presidente de la Federación Chilena de Motociclismo, Carlos Gayani, quien viajo a este puerto para imponer de los planes de la máxima dirigente, a la institución local.

Para financiar esta jira se proyecta la realización de eventos deportivos y diversos aportes, que permitan concretar esta iniciativa.—**Armando Jorquera,** Corresponsal.

En tenis:

Chilectra ganó a Direlec: 6 a 1

Se inició en las canchas de Quinta Normal, un torneo de tenis entre los equipos de la Cía. Chilena de Electricidad y de la Dirección de Servicios Eléctricos, en disputa de un trofeo donado por la ENDESA.

En la primera etapa, el triunfo correspondió al primero de estos equipos, por 6 partidos a uno, siendo el mejor singles el que jugaron Sergio Mokina (CH) y José Díaz (D) y que ganó el player eléctrico por 10/6 y 11/9. En dobles, Rosauro-Salas-Sergio Rodríguez, superaron con facilidad a Rodríguez-Bravo (D), por 6/0 y 6/1.

En la etapa de hoy, actúan: Singles: A. Ulloa (E) con H. Rodríguez (D); V. Rodríguez (E) con R. Fuster (D); P. Farías (E) con J. López (D); S. Alvarado (E) con H. Bravo (D); P. Selengy (E) con J. Díaz (D). Dobles: Ulloa-Vivanco (E) con Rodríguez-Fuster (D); Rodríguez-Farías (E) con López-Bravo (D).

KID DINAMITA — POR SAM LEFF

DEPORTE EN LOS BARRIOS GREMIOS e INDUSTRIAS

PROGRAMAS DE FUTBOL DE ASOCIACIONES Y LIGAS, EN RUEDAS DE HOY Y MAÑANA

Las dirigentes que se indican, han fijado sus programas para nueve ruedas de fútbol, que se realizan hoy y mañana, en las diversas canchas:

■ **ASOCIACION INSTITUCIONES PUBLICAS (ADIP)**

Hoy, se juega la primera fecha de la segunda rueda, con dos equipos. Los primeros actúan a las 15.15 horas y los segundos, a las 16.30 horas:

CANCHA ESTADIO NACIONAL N.o 13: Pavimentación con OO. Públicas; CANCHA J. J. AGUIRRE: Esc. Medicina con J. J. Aguirre; CANCHA CUARTA ZONA: Contraloría con Cuarta Zona; CANCHA MUNICIPAL: Seguro Social con Municipal; CANCHA INTERPART: Gómez Millas con Interpart; y CANCHA ENDESA: Colonización con Endesa.

■ **ASOCIACION COMERCIAL**

Hoy, se juegan los siguientes partidos:

CANCHA LOS LEONES: 15.15 horas: Cía. de Gas — Duncan Fox, Primera División; 16.30 horas, Duncan Fox — Williamson Balfour, División de Honor. ESTADIO INSA: 15.15 horas: Ibáñez y Cía. — CIC, Primera División; 16.30 horas: Ferretería Santiago — Insa, División de Honor; CANCHA MADEMSA: 15.15 horas: Macadco — Mademsa, Primera División; 16.30 horas, Mademsa — Weir Scott, División de Honor: ESTADIO LO SAEZ: 15.15 horas, Saavedra Bernard — Cía. de Electricidad, Primera División; 16.30 horas, Cía. de Electricidad — Ducal, División de Honor.

■ **ASOCIACION INDUSTRIAL**

Hoy, se juega la primera fecha de la segunda rueda. En zona dos, con dos equipos, desde las 15.45 horas, y en zona tres con tres equipos, desde las 14.30 horas:

ZONA DOS: Picó y Domínguez — Molino San Cristóbal; Cancha Molino San Cristóbal. Arbitros: 1a. División: Pedro Castillo; 2a. División Enrique Acuña: Hucke Hnos — Luis Montanari: Cancha Cristavid (Cancha N.o 20 del Estadio Nacional). Arbitros: 1a. División: Zunilda Navarro; 2.a División, aún no designado; Sodimac — Cristavid: Cancha Sodimac (Lo Franco Paradero Buses). Arbitros: 1a. División: Lorenzo Schmidt; 2a. División: Carlos Herrada: Cerro Blanco — Farmo-Química: Cancha Sello Azul. Arbitros: 1a., Eduardo Urbina; 2a. José Pereira. Sedylan — Luchetti: Cancha Unión Coromina (Nueva Macul 1526). Arbitros: 1a. Rodolfo Jiménez; 2a. Eduardo Monroy.

ZONA TRES: Maestranza Lo Espejo — Standard Electric: Cancha Standard Electric. Arbitros: 1a. División: Rubén Miranda; 2a. División: Rafael Céspedes; 3a. División: Atelier-Steiner: Atelier-Steiner — Editorial Universitaria: Cancha Universo. Arbitros: 1a. División: René Encina; 2a. División: José Torrealba; Fabrilana — Universo: Cancha Fabrilana. Arbitros: 1a.: Julio Contreras; 2a.: René Romero; 3a.: Sodimac: Royle — Sello Azul: Cancha Royle. Arbitros: 1a.: Nolberto Santander; 2a.: Juan Skiaffos. 3a: Sedylan; RCA VICTOR — EMPLEADOS UNIVERSIDAD CATOLICA: Cancha RCA Víctor. Arbitros: 1a. Orlando Venegas; 2a.; Carlos Muñoz: 3a.: Fabrilana.

■ **ASOCIACION LA CISTERNA**

Mañana, se juega la primera fecha de la segunda rueda: DIVISION DE ASCENSO:

Estadio Municipal: Bernardo O'Higgins — Lorenzo Varoli; Cancha Juan Marín: Unión Villa — Vélis Sánchez; Cancha Dep. El Triunfo): U. Santa Elisa — Defensor el Triunfo; Cancha Copihues; Arsenal — American.

DIVISION DE HONOR:

Cancha Correa Montt: Correa Montt — San Ramón; Andes; Cancha Royal River: Cancha Andes: Olímpico — Atlántico — Carlos Muñoz; Cancha H. Barros Luco: Uruguay — Manuel Plaza.

■ **ASOCIACION CONCHALI**

Mañana, se juega la tercera fecha de la segunda rueda, con tres equipos. En la mañana, desde las 9.30, y en la tarde, desde las 14 horas:

Estadio Rigighero, cancha N.o 1, en la mañana: Escudo de Chile — Academia; Estadio Rodigheiro, cancha N.o 2: Eva Perón — J. Guayaquil; Cancha Juan Astorga, en la tarde, Atlético Serena — Vidal Araya; Cancha Palais Royal: Verde Nilo — Palais Royal; Estadio Rodigheiro, cancha N.o 1, Sta Teresita — San Cristóbal; Estadio Rodigheiro, cancha N.o 2, 21 de Mayo — Relámpago.

ESTA DE ANIVERSARIO:

"American", fundador de Asociación La Cisterna

Hoy cumple 32 años

Hoy cumple 32 años de activa labor, el Club American, fundador de la Asociación de Fútbol de La Cisterna, al que diera vida un grupo de deportistas como los señores Efraín Cárcamo, Sixto Uribe, Juan Pacheco, y otros, en importante iniciativa para estimular las actividades deportivas de la comuna.

Sus equipos han tenido, desde entonces, una exitosa actuación en los torneos oficiales, con disciplina y cariño por el club.

DIRECTORIO

Hoy dirigen los destinos del "American" los señores Francisco Pérez, presidente; Angel Varas, vicepresidente; Julio Brynildsen, secretario; Guillermo Valladares, prosecretario; Luis Reyes, tesorero, y los directores Luis Rojas, Oscar Silva, Ismael Ibarra, Juvenal Urrutia y la señora Ana Zamudio de Muñoz, delegados ante la Asociación La Cisterna, los señores Oscar Silva e Ismael Ibarra.

El directorio honorario lo preside don Oscar Bruna.

Festival benéfico del Club Lo Miranda: 12 de octubre

El Club Lo Miranda, realizará el 12 de octubre, Día de la Raza, un festival a beneficio de los fondos sociales, en el Estadio Zambrano de Quinta Normal, al que invita a participar a los clubes Unión Dofihue, Lucero de Barrancas, Unión Americana, Población Simón Bolívar, Paraguay, Población Lourdes, Unión Bleriot, Juventud Manzano, Juventud Renca, Muzzio Hnos., Andrés Prieto, Unión San Pablo. También a todos los que quieran inscribirse, lo que pueden hacer hasta las 22 horas, en 21 de Mayo 663, Santiago.

BASQUETBOL

El equipo de básquetbol del club está actuando en un torneo que se realiza en las canchas de Población Vivaceta, logrando hasta la fecha los siguientes resultados: en su primer partido perdió ante Delta, reforzado, 40-37, para ganar después a Hipódromo Chile 54-53. Esta noche Lo Miranda debe enfrentar a Correos y Telégrafos.

LUIS BERTRAND EMPATO EN CONCEPCION

Un meritorio empate forzó el equipo de honor de Luis Bertrand, en el partido que sostuvo el 18, en Concepción, con Florida Sur.

Después de movidas acciones, ambos conjuntos lograron dos goles por lado, que satisfizo al numeroso público que lo presenció.

Los metropolitanos regresan agradecidos de las atenciones recibidas del club penquista, especialmente de los señores Artemio González, y Carlos Larenas.

Torneo de fútbol infantil organiza Liga Independencia

Se inicia mañana

Mañana se iniciará, en la cancha Municipal (Guanaco con General Saavedra), el campeonato de fútbol infantil, organizado por la Liga Independencia, en una importante iniciativa para estimular a nuevos valores, especialmente en los barrios de la capital.

Actuarán los equipos de Bezanilla, Quintín Vargas, Navarrete y López, Mac Clure, Enfield, Flor de Castaño, Alborada y Central Oeste, los que desfilarán ante las autoridades especialmente invitadas.

:: **PREMIOS**

En el emotivo torneo se pondrán en disputa valiosos premios, como igualmente se premiará al equipo mejor presentado en el acto inaugural.

BANCO DEL ESTADO DE CHILE

Estado de la situación al 25 de agosto de 1960, practicado a petición de la Superintendencia de Bancos

ACTIVO

		TOTALES
A. FONDOS DISPONIBLES		
Caja y depósitos en el Banco Central de Chile	40.290.674,02	
Documentos Computables como Canje s/. Leyes Especiales	8.065.869,36	
Canje, especies y depósitos en otros Bancos	9.613.724,83	
Depósitos en el Exterior	2.390.745,19	60.361.013,34
B. COLOCACIONES		
Deudores en cuentas corrientes	12.297.012,20	
Préstamos	81.014.307,42	
Documentos Descontados	39.273.452,07	
Otras Colocaciones	5.713.687,33	
SUMA	138.298.459,02	
Deudores por Boletas de Garantía y Cartas de Créditos	10.243.869,75	148.542.328,77
C. INVERSIONES		
Bienes Raíces	7.772.026,00	
Acciones del Banco Central	—	
Otros Valores Mobiliarios	9.994.003,45	
Bienes Muebles	7.882.587,83	25.648.617,28
D. OTRAS CUENTAS DEL ACTIVO		
Préstamos en Bonos Hipotecarios	13.200.803,69	
Préstamos en Bonos Reajustables	604.270,18	
Operaciones de Cambio y varias	34.644.275,60	48.449.349,47
E. OTRAS CUENTAS DEL DEBE		
Intereses y Descuentos	202.593,44	
Gastos de Administración	1.853.955,41	2.056.548,85
TOTALES GENERALES		285.057.857,71

PASIVO

	SECCION AHORROS	SECCION COMERCIAL	TOTALES
F. EXIGIBLE A MENOS DE 30 DIAS			
Acreedores en cuentas corrientes		117.171.332,92	
Otros Compromisos	21.066.133,98	11.786.921,51	
SUMA	21.066.133,98	128.958.254,43	
Boletas de Garantía y Cartas de Créditos		3.298.815,18	
TOTAL	21.066.133,98	132.257.069,61	153.323.203,59
G. EXIGIBLE A 30 Ó MAS DIAS			
Depósitos a Plazo	37.566.436,58	14.238.147,89	
Otros Compromisos	39.457,94	468.935,33	
SUMA	37.605.894,52	14.707.083,22	
Boletas de Garantía y Cartas de Créditos		7.842.789,41	
TOTAL	37.605.894,52	22.549.872,63	60.155.767,15
H. OBLIGACIONES CON BANCOS Y CORRESPONSALES			
Adeudado a Bancos del país		660.561,16	
Adeudado a Bancos del exterior		1.732.646,94	
Redescuentos		—	2.393.208,10
I. OTRAS CUENTAS DEL PASIVO			
Bonos Hipotecarios en Circulación		12.991.887,00	
Bonos Reajustables en Circulación		604.270,18	
Operaciones de Cambio y varios		25.761.469,63	39.357.626,81
J. OTRAS CUENTAS DEL HABER			
Intereses y Descuentos		5.246.747,36	
Otras Entradas		2.371.232,30	7.620.979,66
K. CAPITAL Y RESERVAS			
Capital		22.207.072,40	22.207.072,40
TOTALES GENERALES			285.057.857,71

CAMBIO DE GOLPES.— Pascual Pérez llevó la ofensiva en las primeras vueltas del combate con el campeón mundial Pone Kingpetch. Una derecha del argentino pasó de largo; el campeón (pantalón negro) se cubre cautelosamente para contragolpear. En la octava vuelta, el juez detuvo la lucha en atención a dos heridas que sangraban abundantemente del rostro de Pascualito, declarando vencedor al thailandés, que mantuvo así la corona mundial de la categoría mosca.— (Radiotelefoto UPI.)

Pascual Pérez no piensa retirarse

"Kingpetch no me lastimó", declaró el argentino. "He probado que el título no me lo regalaron", dijo el campeón mundial

LOS ANGELES, 23 (UPI).— El thailandés Phone Kingpetch retiene la corona de campeón de peso mosca más firme que nunca en su cabeza, como resultado de la victoria por nocáut técnico en el octavo round sobre el ex campeón Pascual Pérez, de la Argentina.

Cualquier duda que pudiera haber existido respecto a la decisión que obtuvo sobre Pérez en abril último se disipó anoche con su rotundo triunfo a los 2 minutos 32 segundos del octavo asalto cuando el referee detuvo 17 peleas proclamándolo vencedor.

Pérez fue sacudido varias veces por los golpes de su contrario que le abrió dos heridas profundas: una en la mejilla izquierda y otra en la nariz.

"Esta vez tenía mayor confianza y en momento alguno me hizo sentir los golpes", dijo el vencedor. "No tengo plan alguno todavía, pero me siento feliz con la victoria y porque he probado que el primer triunfo no fue un regalo".

Por su parte, Pérez negó que hubiera sentido en verdad los golpes de su contrario y afirmó que podría haber seguido peleando los 15 rounds o indefinidamente si hubiera sido necesario. "Tal vez esté sobreentrenado, dijo el argentino. "Me he estado preparando para el desquite muchas semanas, pero Kingpetch no me lastimó verdaderamente".

Pérez dijo que en modo alguno piensa retirarse, especialmente ahora que está en tan buen estado.

HOCKEY UNIVERSITARIO PROSIGUE ESTA TARDE

Esta tarde y mañana prosiguirá la disputa del Campeonato Universitario de Hockey, suspendido con motivo de las Fiestas Patrias. Corresponde jugarse la décima fecha de la primera rueda y el programa para los dos días es el siguiente:

ESTADIO RECOLETA:

Sábado 24

15.30 hrs.: Instituto Pedagógico Técnico con Geología.
16.30 hrs.: Agronomía con Universitarios.

Domingo 25

10.30 hrs.: Dental con Los Cruzados.
11.30 hrs.: Ingeniería con Cruz Azul.

Tiro al Vuelo:

Campeonato Trap realiza hoy el Club Lo Curro

El Club de Tiro al Vuelo Lo Curro anuncia para hoy y mañana dos torneos internos en las especialidades "Trap" y "Skeet".

Hoy a las 15.30 se efectuará el campeonato en disputa del "Premio Prensa" a 25 platillos TRAP con handicap y mañana a las 10 de la mañana "Premio Las Condes" 25 platillos SKEET Categoría. En ambos torneos recibirán los ganadores como premios Copas y Diplomas.

Esta tarde:

Se inicia Torneo Abierto de espada

Por eliminación y desde las 14 horas

A las 14 horas, de esta tarde, se inicia en la peana de la Federación de Esgrima, de calle Tarapacá, el campeonato abierto de espada. Copa "Repúblicas Sudamericanas", será el primero dentro de la nueva modalidad que se pondrá en práctica en los actuales planes de trabajo.

En efecto, sólo llegarán a la final los dos tiradores que hayan resultado invictos en las eliminatorias que serán de dos asaltos de cinco golpes con la posibilidad de desempatar en el tercero.

Actuarán los más destacados tiradores, como Lowey, Carmona, Valnstein, como también los alumnos más destacados de la Escuela de Esgrima y varios maestros.

Iniciación de Torneo de Polo fue postergado

Las lluvias dejaron en mal estado los campos de juego

La temporada de polo de primavera, que debía iniciarse esta tarde, en las canchas del club San Cristóbal, fue aplazada hasta el próximo fin de semana. Esta medida fue adoptada ayer, como producto de la lluvia caída en las últimas 48 horas, la que afectó los campos de juego, no permitiendo un normal desarrollo del torneo.

Escuela Naval "Arturo Prat"

PROPUESTA PUBLICA

N° 32|60

Se interesa al comercio para presentarse a propuesta pública por confección de:

1.100 Chaquetas blancas de parada

Fecha de apertura: 5 de octubre de 1960. A las 16 horas.

Lugar: Escuela Naval "Arturo Prat".

Bases y antecedentes deberán solicitarse a Sección Adquisiciones Escuela Naval "Arturo Prat", Casilla 23-V, Valparaíso.

EL DIRECTOR

Notas del sábado

Por RAÚL HERNÁN LEPPE

De aquí en adelante, el Campeonato de Fútbol, por lo que parece, no tendrá interrupciones, y se irá de un solo envión hasta la meta final. Algo necesario en un momento en que la lucha en los dos extremos de la tabla se torna tan dramática como enconada.

— — — — —

■ Colo Colo y Everton —dos de los equipos que se encuentran arriba en el cómputo— ofrecen el número principal de la jornada a cumplirse hoy y mañana domingo. Es una revancha largamente esperada por los hinchas albos, desde aquel domingo aciago, en El Tranque, cuando el equipo que dirige Salvador Biondi les hizo cuatro goles.

Vimos ese partido. Everton "jugó la biblia", a estar con la expresión popular. Hizo un fútbol hermoso, veloz y práctico, como pocas veces se vio este año en el torneo. Mostró una capacidad que confirmó en actuaciones futuras, hasta levantarse hacia los primeros puestos, metiéndose sin vacilaciones en la lucha por el título. Se comprenderá entonces, el afán de la gente de Colo Colo por los puntos de mañana en Ñuñoa: buscan el desquite y la posibilidad de acortar la distancia escasa que lo separa del puntero, Wanderers.

■ EL GALLARDO equipo de Valparaíso va también por el desquite en su reducto playanchino. Su rival es Universidad de Chile, el único que ha cumplido la hazaña de derrotarlo. Los tiempos, sin embargo, parecen haber cambiado desde entonces. Wanderers superó ese traspié, al extremo de ubicarse al frente del grupo, en una campaña sólida, llena de méritos. El conjunto colegial, en cambio, ha tenido una labor tan opaca, como irregular, ajena a lo que se esperaba del gran equipo que ganó el campeonato de 1959. Un triunfo de la "U", fuera del valor que tendría en la tabla, haría olvidar muchas tardes infortunadas, y lo reconciliaría con sus hinchas y el fútbol mismo, que tienen derecho a esperar más del cuadro de Leonel Sánchez y Ernesto Alvarez. El problema de la "U" son sus goles en contra: 21. Muchos para quien tuvo una defensa de notable solvencia. Y un antecedente peligroso para ir hasta Playa Ancha a enfrentar a un Wanderers que registra un promedio de dos tantos por partido, y al que no han podido convertirle uno. Dicho sin exageración, porque tiene sólo 11 en 15 encuentros.

■ LA DIRECTIVA DE O'Higgins arrugó el ceño después de esa derrota con Ferro y resolvió aplicar una disciplina prusiana, tocándole a sus cracks lo que más les duele: el

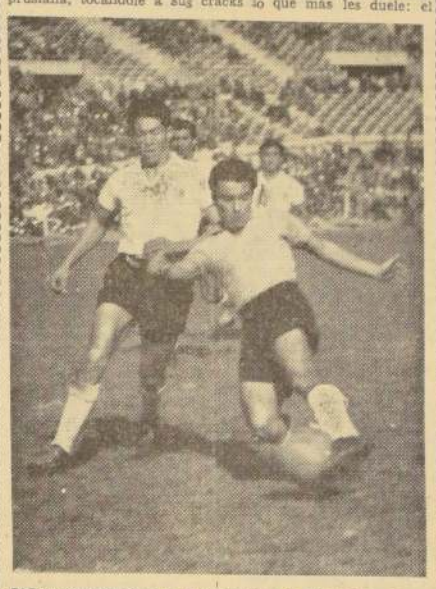

JAIME RAMIREZ fue uno de los más afectados por las multas en O'Higgins. Mañana viene a Independencia.

bolsillo. Las multas salieron a granel, llegándose incluso, como en el caso de Meléndez, a acusarlo de jugar con poco interés por los colores rancagüinos. Lo curioso y atractivo para el cotejo de mañana, en Independencia, es que Universidad Católica resolvió también apretarle el torniquete a sus jugadores.

Se acabaron las sonrisas y las frases amables en la institución colegial. A partir de ahora, cada jugador tendrá que conducirse, dentro y fuera de la cancha, como un profesional. Quien no lo haga, o tan solo se aparte un pelo de las instrucciones de Buccicardi, será separado del equipo sin mayores contemplaciones. Universidad Católica se está jugando su destino en primera división; O'Higgins, sus grandes capitales invertidos este año para formar un conjunto de estrellas, que todavía no dan su luz. Es como para ir palpitándose un lindo partido.

■ PALESTINO ANUNCIA LA reaparición de varios de sus principales valores: Mohor y Coll, posiblemente. Justo para salir con su mejor chance a enfrentar a Unión Española, equipo con algunas performances inexplicables, aunque sí muy capaz de producir un fútbol brillante y efectivo. "Millonarios" y rojos tienen pendiente su empate a uno de la primera vuelta.

■ EL TONO MAS EMOTIVO de la jornada debe estar en Talca, donde juegan Rangers y Audax Italiano. Es uno de esos partidos de vida o muerte. Los dos están casi cerrando la tabla, seriamente comprometidos con el pozo aciago del descenso. Los talquinos cambiaron de entrenador, entregándole a Cabral la responsabilidad de salvarlos. Los verdes hicieron lo propio con su comisión técnica. Sacaron la que encabezaba Gino Rosetti, con la que el equipo había obtenido el porcentaje más alto de puntos en todo el torneo, y pusieron la antigua, manejada por Tito Solari, hombre ducho y hecho ya a estas situaciones de angustia. Desde donde estemos mañana, todas nuestras miradas convergerán hacia la cancha sureña, escenario del gran drama. Uno a uno en la primera rueda, aquí en Santiago.

■ ¿Y HOY? LA fecha parte con dos encuentros, que sin estar directamente vinculados con el título o el descenso, tienen la importancia de los puntos. Magallanes, que ya superó 4 — 2 a Ferrobádminton, vuelve a chocar con el en Santa Laura. Los albicelestes están un punto arriba, luego de ese sorprendente triunfo del once ferrocarrilero en Rancagua. Más tarde ocuparán el mismo rectángulo Santiago Morning y San Luis. Fue este match, en la primera rueda, el que dio la pauta de la que sería una satisfactoria campaña de los bohemios. Ganaron 3 — 1 en Quillota. Tiene, además, el partido, un atractivo aparte: ver jugar a Constantino Zazalli, al decir de muchos, el mejor arquero del fútbol chileno, desde los tiempos del "Sapo" Livingstone. Un título como para echar de espal. das al más pintado. Lo grande es que el arquero quillotano ha demostrado que su calidad es auténtica. ¡Hay que ir a verlo!

CONCURSO

Llámase a Concurso para contrato de los siguientes profesionales:

Ingenieros Mecánicos
Técnicos Mecánicos
Técnicos Industriales
1 Constructor Civil, con título universitario, con una remuneración mensual de E° 250.00.

Los interesados deberán presentar los siguientes documentos:

a) Certificado de Título Profesional;
b) Certificado de Empresas donde se haya desempeñado
c) Antecedentes personales.

Los antecedentes deberán remitirlos los interesados a la ADMINISTRACION DE LOS ASTILLEROS Y MAESTRANZAS DE LA ARMADA, Correo 3 — Talcahuano.

El Concurso se cierra el 1.o de octubre de 1960, a las 16 horas.

EL ADMINISTRADOR

CONTINUA HOY TORNEO DE GOLF EN EL COUNTRY

Sólo en el Country Club habrá golf en "serio" esta semana en la capital. En el campo de los Inglesos continuará jugándose hoy y mañana el Campeonato del Club en las cuatro categorías de varones.

En primera categoría jugarán esta tarde a 18 hoyos match play las semifinales del torneo. En las tres series restantes se cumplirán hoy los cuartos finales para jugarse mañana en la mañana las semifinales y las finales en la tarde.

Las finales en primera categoría se llevarán a efecto mañana a 36 hoyos: los primeros 18 en la mañana y los 18 restantes en la tarde.

Salidas

Los competidores en las cuatro categorías saldrán esta tarde de acuerdo al siguiente horario:

13.12 A. Quiroga - P. Lizana.
13.18 C. Valloton - R. Covarrubias.
13.24 T. Molina - D. Alexandroff.
13.30 E. Langdon - D. Kimber.
13.36 W. Roeschmann - R. Jones.
13.42 F. Bórquez - C. Henderson.
13.48 M. Taverne - M. Henderson.
13.54 E. Van der Valk - Fernando De Castro.
14.00 D. Kinnear - J. L. Mc Rostie.

DE PUNTA ARENAS:

INVICTOS REGRESARON CESTEROS DE LA "U"

Se impusieron ampliamente en sus tres presentaciones

Regresó ayer de Punta Arenas, el seleccionado de básquetbol de Universidad de Chile. Tres victorias consiguió en otras tantas presentaciones en la ciudad más austral del mundo, en Fiestas Patrias. Luego de imponerse en el debut a la selección local, por 87 a 60, la "U" dobló a un seleccionado de las Fuerzas Armadas, por 92 a 51, para finalizar su campaña superando nuevamente a la selección de Punta Arenas, esta vez por 80 a 63.

ELOGIADOS

Los aficionados locales no escatimaron elogios para con los jugadores universitarios, como tampoco la prensa local. A continuación, un extracto de un comentario de "La Prensa Austral", de Punta Arenas:

"Los universitarios nos dejaron una grata impresión por tratarse de un cuadro joven, lo cual hace pensar que tienen equipo para mucho tiempo. Sus mejores figuras fueron, indiscutiblemente, Enrique Montealegre, que se fue de Punta Arenas al norte siendo una promesa, y que ahora es una efectiva realidad y un valor indiscutible para el baloncesto nacional, y Henry Leeson, un muchacho que tiene todas las condiciones para triunfar en el deporte cesteril. Leeson fue el scorer de su equipo, con 71 puntos, mientras que Montealegre hizo 65."

LA DELEGACION

Los universitarios que llevaron al doctor Rodríguez Moore como presidente, y a Osvaldo Retamal como entrenador, integraron su equipo con Viedma, Díaz, Montealegre, Aravena, Carrasco, Llubetic, Leeson, Urzúa, Trap, Gallardo, Hald y Bernardi.

Cuadrangular de Pimpón Juvenil se juega esta tarde

Una oportunidad de rehabilitación tendrán esta tarde los juveniles del Instituto de Linares si logran ganar el campeonato cuadrangular de tenis de mesa que se realiza en el gimnasio del Instituto Miguel León Prado, a las 16 horas.

Los representantes del pimpón linarense, campeones invictos en su tierra, no han estado afortunados en sus presentaciones en la capital. Perdieron con Unión Española, 6 por 0, en la serie B, y 6 por 1, en la serie A. De todos modos, ya más ambientados al estilo de juego imperante en Santiago, esperan rendir hoy de acuerdo a sus antecedentes.

El torneo cuadrangular de esta tarde se realizará por eliminatorias, participando cada equipo con tres jugadores de acuerdo al sistema de la Copa del Mundo. Intervienen: Colo Colo, Unión Española, Instituto de Linares e Instituto Miguel León Prado.

Fútbol profesional:

Avelino Díaz suspendido por un partido

Poco trabajo tuvo esta semana el Tribunal de Penalidades de la Asociación Central. Sólo comparecieron jugadores que participaron en los partidos de reservas. Las sanciones más graves las recibieron Avelino Díaz, de Ferrobadminton, y Sergio Espejo, de Palestino, quienes deberán cumplir un partido de suspensión. El otro "reo", Hugo Logán, de Iberia, fue castigado con una amonestación y tres escudos en dinero.

Enero y Febrero:

Gran torneo ecuestre se efectuará en Viña del Mar

Tomarán parte los mejores jinetes del mundo. La Municipalidad auspiciará el certamen

En la pista del Estadio El Tranque se realizará durante los meses de enero y febrero un gran torneo ecuestre intercontinental, con la participación de los mejores jinetes del mundo. En nota enviada a la Municipalidad de Viña del Mar, el Comité Olímpico Chileno solicita su concurso para hacer realidad tal competencia internacional que sería auspiciada por dicha corporación edilicia.

El importante evento se realizaría entre el 15 de enero y el 15 de febrero del próximo año, y tomarían parte equipos representativos de España, Francia, Alemania, Italia, Suecia, Holanda, Inglaterra y Bélgica, por las naciones europeas. Los equipos latinoamericanos serían: Brasil, Argentina, México, Perú y Colombia. Además de Chile, Estados Unidos y Canadá.

CABALGADURAS PROPIAS

De acuerdo con las bases del torneo, cada país asistirá con los equitadores y sus respectivos caballos. Tal como es del conocimiento general en estas competencias internacionales concurrían sólo los jinetes porque las naciones sedes proporcionaban las cabalgaduras. Ahora ha sido modificado.— (Armando Jorquera, corresponsal).

VENTA DE CAMIONES

SE OFRECEN EN VENTA CAMIONES DE DIVERSAS MARCAS. HAY:

BEDFORD	1955,	MODELO	A—5	6 Tons.
BEDFORD	1955,	MODELO	SL	8 Tons.
FORD	1956,	MODELO	F—800	8 Tons.
MACK	1955,	MODELO	B—30	8 Tons.

VERLOS SABADO DE 15 A 18 HORAS, Y DOMINGO DE 9 A 12 HORAS EN:

Av. PEDRO AGUIRRE CERDA — N.o 4733

SSS SERVICIO DE SEGURO SOCIAL

1.- Llamado a inscripción para venta de casas

Se llama a inscripción de asegurados para la venta de casas en la Población "5 de Abril", de Santiago.

Las casas en venta son 52, divididas en CUATRO tipos de diferentes valores, como sigue:

TIPO	VALOR
a) 17 casas de 1 piso y 2 dormitorios	E° 2.966,94
b) 16 " 1 " 2 "	3.343,38
c) 17 " 1 " 2 "	3.579,88
d) 2 " 1 " 2 "	4.098,00

Los asegurados deben inscribirse en las oficinas del Servicio de Seguro Social, ubicadas en Alameda Bernardo O'Higgins N.o 2013, desde el día 22 de septiembre hasta el día 6 de octubre de 1960, de 8 a 12 horas.

El dividendo mensual provisorio será que

E° 18,43 para las casas tipo — (a)
20,22 " " " " — (b)
22,31 " " " " — (c)
25,51 " " " " — (d)

Estos dividendos, según el Art. 32 del Reglamento N.o 772, serán reajustables en la forma y condiciones que se establecen en el Art. 77 del DFL N.o 2, de 1959.

2.— CONDICIONES PARA PODER INSCRIBIRSE

(Aunque el asegurado no tenga cargas familiares):

a) Tener por lo menos CINCO años cumplidos como asegurado en el Servicio de Seguro Social.

b) Presentar su libreta de Seguro al día, su carnet de identidad y el de su cónyuge; si su libreta está atrasada porque el patrón está debiendo las imposiciones, deberá acompañar certificado patronal con detalle de los salarios sobre los cuales faltan imposiciones, certificado que deberá ser revisado por un Inspector del Seguro Social. Los pensionados de invalidez, vejez o viudez, no necesitan presentar su libreta de Seguro, sino que hacer constar su calidad de pensionados.

c) No haber comprado, ni el asegurado ni su cónyuge, una casa por intermedio de alguna Caja de Previsión o por la Corporación de la Vivienda.

d) El asegurado, junto con su cónyuge y sus hijos solteros, legítimos o naturales, que vivan con él y cooperen al mantenimiento de la familia, deben tener **en total** un ingreso mensual **imponible** por sueldos, salarios y asignaciones familiares de por lo menos:

E° 43,97 si quiere optar a las casas tipo — (a)
50,43 " " " " " " — (b)
55,66 " " " " " " — (c)
63,63 " " " " " " — (d)

e) El asegurado debe tener su lugar de trabajo y residencia dentro del departamento de Santiago.

Al presentar su solicitud exija un recibo con el número de orden y fecha de recepción. Sírvase efectuar personalmente este trámite. No debe valerse de intermediarios. Las casas se entregarán a los que obtengan el más alto puntaje, conforme a la siguiente pauta;

3.— PUNTAJE PARA SELECCIONAR A LOS POSTULANTES

a) Por cada 52 semanas de imposiciones, 10 puntos.

b) Por tener el 50% de imposiciones en toda su vida como asegurado, 50 puntos; por cada 5% más, 6 puntos.

c) Por el cónyuge y por cada carga familiar computable, 20 puntos.

d) Por no ser dueño el postulante ni su cónyuge de una casa en el territorio nacional, 50 puntos.

e) Por cada 5% completo de aporte al contado sobre el valor provisorio del inmueble, 20 puntos.

f) Por tener el asegurado y su grupo familiar rentas y salarios inferiores en total a UN sueldo vital de Santiago, 5 puntos; por tener más de un sueldo vital, 10 puntos.

g) Por tener su actual vivienda en estado de orden, conservación e higiene: Bueno, 15 puntos; Regular, 5 puntos; Deficiente, 0 punto.

EL DIRECTOR GENERAL

CONSULTORIO DE Leyes Sociales

En esta Sección atendemos las consultas que empleados, obreros, patrones, gremios, instituciones y público en general nos formulan sobre materias relacionadas —exclusivamente— con la legislación del trabajo y previsión social. No podemos acoger consultas que no incidan, precisamente, en aspectos legales o reglamentarios sobre derecho del trabajo y previsión social, pues ellas escapan a nuestro objetivo. Damos publicidad a las consultas según estricto orden de llegada y los retrasos que puedan observarse obedecen a que sometemos algunos casos —todos los que se relacionan con derechos y prestaciones previsionales, desde luego— a estudios y comprobaciones con los propios organismos e instituciones de previsión. Las consultas deben hacerse por escrito, con claridad y precisión, indicando ciudad o lugar, fecha y firma responsable. Las cartas deben dirigirse a: "Consultorio de Leyes Sociales". Diario LA NACION, Casilla 81 D., o a Agustinas 1269, Santiago.

AÑOS DE SERVICIOS Y CESANTIA PARA EMPLEADOS DESPEDIDOS

CONSULTA N.o 31

"Valparaíso, 18 de septiembre de 1960.
Señor Redactor del "Consultorio de Leyes Sociales":
Diario LA NACION, Santiago.

Distinguido señor: Soy empleado particular desde hace 15 años, con medio sueldo vital. Ahora me he encontrado con la grave sorpresa que mis jefes me han manifestado que lo sienten mucho, pero que busque trabajo en otra parte, ya que suprimirán el puesto por razones de economía.

Mi consulta es si tengo derecho a cobrar un mes por año de trabajo o, en su defecto, si puedo cobrar mis imposiciones a la Caja de Previsión de Empleados Particulares, además de la cesantía de seis meses a que, según entiendo tengo derecho. Mucho le agradeceré se sirva aclararme estos puntos. Le saluda con todo respeto, su agradecido,— Luis Echeverría F., carnet 391502, de Santiago."

R.— No hay indemnización por años de servicios, pagada directamente por el empleador, en el caso de los empleados particulares. Esta institución fue suprimida hace años, siendo reemplazada por la imposición patronal de 8.33 por ciento del sueldo, que se hace mes a mes en la Caja de Previsión de Empleados Particulares. De esta manera, el empleado obtiene, exactamente, un mes de sueldo por año servido, cuyo valor se acumula en su cuenta en la Institución. Al término de su contrato de trabajo puede retirar los valores acumulados por concepto de 8,33 por ciento. Pero el empleador no tiene nada que pagar por años servidos, salvo en los casos en que ese beneficio ha sido establecido por convenios colectivos, en determinadas firmas. El empleado cesante, dentro de lo que el reglamento entiende por tal, tiene derecho a auxilios de cesantía, que paga la Caja de Previsión de Empleados Particulares, hasta por tres meses. Si la cesantía subsiste más allá de ese período, el empleado puede obtener ampliaciones del auxilio de cesantía, hasta por un plazo máximo igual. La solicitud debe hacerse a la Caja y de la resolución que ella dicte puede reclamarse ante la correspondiente Comisión Mixta de Sueldos (Inspección Provincial del Trabajo).

CIERRE DE CARNICERIAS EN DIAS DOMINGOS Y FESTIVOS

CONSULTA N.o 33

"Rancagua, 19 de septiembre de 1960.
Señor Redactor del "Consultorio de Leyes Sociales",
Diario LA NACION.— Santiago;

Señor redactor: Acudo a usted a fin de solicitarle una aclaración con respecto a las normas sobre cierre obligatorio de los negocios de carnicerías en los días domingos, cuestión que se viene tratando hace ya tiempo en esta ciudad, sin que todavía haya tenido una solución definitiva. El caso es que, a pesar de que la ley ordena el cierre de tales negocios a las 13 horas de los días domingo y festivos, los propietarios mantienen abiertos sus establecimientos todo el día, con perjuicio para quienes trabajan en ellos. Según se ha sabido, se asilan en un Decreto del Ministerio de eEconomía, que así los autoriza.

Como en esta ciudad y demás pueblos cercanos no se cumple con el cierre, el personal afectado ha estado reclamando y la organización a que pertenecemos aquí ha hecho numerosos trámites. Pero hasta ahora la situación se mantiene igual y hace falta que se aclaren los aspectos legales, por cuyo motivo, con el propósito de ayudar, me decido a rogar de usted una opinión jurídica al respecto. Le saluda con toda atención.— **Juan M. Pérez García."**

R.— Sobre esta materia rige lo dispuesto en el artículo 102 del Código del Trabajo, que autoriza la fijación de horarios uniformes de apertura y cierre de los establecimientos industriales y comerciales, por medio de decretos alcaldicios. El inciso final de dicho precepto dispone lo que sigue: "Respecto de las carnicerías, el Alcalde estará obligado a fijarles horarios uniforme de apertura y cierre con las formalidades expresadas y bajo las mismas sanciones (multas). Los domingos y feriados, el cierre de esta clase de negocios no podrá ser posterior a las 13 horas. El horario de las carnicerías podrá ser modificado cada seis meses".

Existe, efectivamente, el Decreto N.o 1591, expedido por el Ministerio de Economía y Comercio, que fijó los días de cierre de las carnicerías, teniendo en cuenta razones de abastecimiento de la población, los días de matanza y de venta de carne al consumidor. Dicho decreto dispone el cierre de estos negocios durante los días domingo. Y el Decreto 287, que lo modificó, dispuso que en las provincias de Tarapacá y Llanquihue las carnicerías deben permanecer cerradas solamente los días domingo de cada semana.

Pero estos decretos no han podido modificar la ley, de manera que debe entenderse que prima sobre ellos lo que dispone el artículo 102 del Código del Trabajo. Vale decir, que las carnicerías deben cerrar a las 13 horas de los días domingos y festivos.

En todo caso, mal pueden asilarse en los decretos de Economía y Comercio los dueños de carnicerías, puesto que lo que tales decretos disponen es, precisamente, el cierre de tales negocios durante los días domingo. Al abrir sus negocios, estarían infringiendo esos decretos. Lo que debe haber en esto es que los decretos de Economía no tienen aplicación práctica, por carecer de sanciones, de manera que su aplicación es muy relativa.

En resumen, lo vigente en cuanto al cierre de las carnicerías en días domingo, es el artículo 102 del Código del Trabajo, cuyo inciso final ordena que no podrá exceder de las 13 horas.

MANIFESTACION A EX MINISTRO.— La Agrupación de Reporteros del Ministerio del Trabajo en la noche del jueves pasado dio una manifestación al ex Ministro del Trabajo y Previsión, Eduardo Gomien Díaz, con motivo de su alejamiento de ese cargo, en los comedores del Círculo de Periodistas. EN EL GRABADO, de izquierda a derecha, se encuentran Raúl Pérez, de la UPI; Alfonso Godoy, de Orbe; Iván Ramírez, de LA NACION; Arturo Undurraga, Subsecretario de Previsión; el ex Ministro del Trabajo y Previsión, Eduardo Gomien; Juan Gabriel Bustos, de El Mercurio; Pedro Montero, Subsecretario del Trabajo; Humberto Arriagada, vicepresidente de la Caja de Carabineros, y Francisco Pérez, de revista Vea.

Ministro Hugo Gálvez concertó ayer negociaciones en conflicto salitrero

- **La reunión entre las partes la dispuso después de recibir a los dirigentes sindicales.**
- **Estos se hicieron acompañar de Clotario Blest y de dirigentes de la Federación Minera.**

En la tarde de ayer se verificó la entrevista que el Ministro del Trabajo y Previsión Social, Hugo Gálvez, había concedido a los dirigentes de los sindicatos obreros de "María Elena" y "Pedro de Valdivia", quienes viajaron a Santiago con el objeto de procurar solución al conflicto que afecta a los obreros de esas Oficinas salitreras, actualmente en huelga legal.

A la entrevista con el Ministro concurrieron los dirigentes Hugo Moya, Nicolás López, Antenor Solar y Hugo Rodríguez, de los sindicatos de "María Elena" y "Pedro de Valdivia", acompañados por el dirigente de la CUT de Antofagasta, Hugo Robles; por el presidente Nacional de ese organismo, Clotario Blest, y por los dirigentes de la Federación Minera, Roberto Lara y Manuel Gallardo.

El Ministro escuchó los puntos de vista de los trabajadores en relación con el conflicto y tomó nota de las observaciones y fundamentos que dieron acerca de los diversos puntos de los pliegos de peticiones. Por su parte, insistió en cuanto a la necesidad de que los conflictos alcancen soluciones de armonía, ya que existe la necesidad imperiosa de que las labores se desarrollen normalmente en todo el país, de suerte que sea posible afrontar la delicada situación originada por los sismos del sur.

INMEDIATA REUNION DE LAS PARTES

Al término de la conversación con los dirigentes, el Ministro Gálvez dispuso que de inmediato se citara a los representantes de la Compañía Salitrera Anglo-Lautaro, con el fin de que se realizara en la misma tarde de ayer una reunión con ambas partes.

Poco después concurrieron al despacho ministerial el representante de la Empresa, Leopoldo García, y el abogado Raúl de la Fuente, concertándose una primera reunión con los dirigentes sindicales para las 19.30 horas.

En la Sala de Reuniones de la Dirección del Trabajo, San Antonio 427, a la hora fijada se inició la primera sesión, que fue presidida por el Subsecretario del Trabajo, Pedro Montero, y a la que concurrió también el Inspector Zonal del Trabajo de Antofagasta, Juan Riquelme, quien llegó ayer a Santiago con tal objeto. Este funcionario viaja hoy el norte, con el fin de controlar la votación de la huelga de los trabajadores de Chuquicamata, que se realizará entre mañana y el lunes.

Las reuniones en el conflicto del salitre proseguirán hoy.

DIRIGENTES SALITREROS CON MINISTRO DEL TRABAJO.— Durante la entrevista que el Ministro del Trabajo, Hugo Gálvez, concedió ayer en su despacho a los dirigentes sindicales de las oficinas salitreras "María Elena" y "Pedro de Valdivia", cuyos obreros se encuentran en huelga, con el objeto de iniciar gestiones de avenimiento en el conflicto, las que comenzaron ayer mismo. EN EL GRABADO, de izquierda a derecha: Nicolás López, presidente del Sindicato de María Elena; Clotario Blest, presidente de la Central Unica de Trabajadores; el Ministro del Trabajo, Hugo Gálvez; Manuel Gallardo (de pie), Consejero de la Federación Minera; Roberto Lara, también dirigente de esa entidad, y Hugo Moya, presidente del Sindicato de Pedro de Valdivia.

Asignación Familiar será pagada directamente a choferes de micros

- **Cordial entrevista de dirigentes con Su Excelencia.**
- **El Primer Mandatario promulgará, en fecha próxima, la ley respectiva.**

La Caja de Empleados Particulares pagará directamente a los choferes de la locomoción colectiva particular las asignaciones familiares. El Presidente de la República promulgará la Ley autorizando este modus operandi inmediatamente después de que llegue a sus manos un proyecto que en este sentido fue aprobado la semana pasada por las dos ramas del Poder legislativo. Así lo prometió ayer el Primer Mandatario a la directiva de la Federación de este gremio, según declaró a LA NACION Carlos Ibáñez King, presidente de la institución gremial indicada.

Señaló Ibáñez que la directiva de la federación se retiró del despacho Presidencial altamente complacida de la deferencia con que el Presidente Alessandri atendió sus peticiones. Dijo que ante sus propios dirigentes llamó telefónicamente al Subsecretario de Transportes, Raúl Salvestrini, como igualmente impartió instrucciones a uno de sus edecanes para que este gremio fuera recibido por el Ministro del Trabajo, con el fin de que ambos altos personeros de Gobierno atendieran la solución de algunos problemas de los choferes de microbuses.

Agregó que el Ministro del Trabajo, Hugo Gálvez, los recibirá a las 16 horas del miércoles próximo, con el cual tratarán el no pago de las imposiciones por parte de los dueños de microbuses. Dijo Ibáñez que el Primer Mandatario consideró inaudito que la parte patronal de los servicios de locomoción colectiva particular no hagan a su debido tiempo las imposiciones, perjudicando con esto la previsión de los trabajadores del volante.

Informó, además, el dirigente autobusero que el Subsecretario de Transportes, Raúl Salvestrini, recibió a la directiva de la Federación inmediatamente después de que éstos celebraron la cordial entrevista con el Jefe del Estado.

Salvestrini citará hoy a su despacho a los representantes patronales de los servicios de la locomoción colectiva particular, con el objeto de impartirles las instrucciones en orden a que debe otorgarse pases libres a todos los choferes en las distintas líneas de micros de la capital. Igualmente, que en cuanto al empadronamiento de los choferes, conversará con el Director de Transportes, Alejandro Ríos, a fin de considerar la formación de una comisión para que se aboque a este cometido.

En relación con el incumplimiento de un laudo arbitral y otros asuntos, serán tratados con el Ministro Hugo Gálvez el miércoles próximo.

La delegación de este gremio que conversó ayer con el Presidente Alessandri estuvo integrada por Carlos Ibáñez King, presidente; José Rojas Aravena, secretario general; Manuel Durán Pérez y Héctor González.

Reporteros del Ministerio del Trabajo ofrecieron manifestación al ex Ministro Eduardo Gomien

Con una comida en el Círculo de Periodistas, la Agrupación de Reporteros del Ministerio del Trabajo despidió, el jueves último, al ex Ministro de esa Cartera, Eduardo Gomien Díaz, con motivo del alejamiento de su alto cargo. Además del homenajeado, asistieron invitados los Subsecretarios de Trabajo Pedro Montero, y de Previsión, Arturo Undurraga, y el vicepresidente de la Caja de Carabineros, Humberto Arriagada Arnut.

El ofrecimiento del acto estuvo a cargo del presidente de la Agrupación, Juan Gabriel Bustos, quien se refirió en encomiásticas frases al acierto con que el señor Gomien desempeñó sus tareas ministeriales y la ecuanimidad que tuvo para el trato con los periodistas de todas las tendencias, facilitando así la misión periodística. Al finalizar su discurso, le hizo entrega de un obsequio, como recuerdo, consistente en una artística campanita, y declarándole presidente honorario de la Agrupación.

Al contestar el ofrecimiento de la manifestación Eduardo Gomien agradeció el homenaje que se le rendía, y aseguró que para él había sido muy grato el poder alternar con los periodistas, de quienes reconoció que había recibido un trato objetivo en las informaciones provenientes de su Ministerio. Terminó manifestando a los periodistas, que siempre lo tendrían como un amigo, y las puertas abiertas en el nuevo cargo para el cual ha sido designado por S. E. de presidente de la Caja de Ahorro y Préstamos, que regularizará las inversiones privadas en la construcción de viviendas, por medio de sociedades cooperativas.

Después de las palabras del ex Ministro Gomien, intervinieron los Subsecretarios Montero y Undurraga, y el vicepresidente de la Caja de Carabineros, Humberto Arriagada, y varios periodistas asistentes, quienes tuvieron frases de elogio para el homenajeado, destacando su desempeño en la Cartera del Ministerio del Trabajo y Previsión. Terminó el acto pasadas las 24 horas, en medio de una cordial camaradería.

FRENTE DE LA VIVIENDA CELEBRA MAÑANA SU 27º ANIVERSARIO CON CONCENTRACION EN EL BALMACEDA

Con asistencia de Ministros de Estado y autoridades de la CORVI, el Frente Nacional de la Vivienda efectuará mañana una concentración en el Teatro Balmaceda, a las 10 horas, para celebrar el 27º aniversario de su fundación. Junto con este aniversario, la institución celebra los aniversarios 8º y 7º de su Departamento Femenino y de la Cooperativa "La Casa Propia Limitada", respectivamente.

En la concentración se hará una exposición sobre el Plan Habitacional del Gobierno, por los representantes de la CORVI, quienes darán a conocer las realizaciones que se han llevado a efecto a través de él, que marca la pauta para la solución del grave problema del déficit habitacional del país.

Al acto han comprometido su asistencia delegados de los Consejos locales de la institución de Santiago y provincias. Terminarán los actos recordatorios con un banquete, a las 13 horas, en la sede de la Institución, Monjitas 580, tercer piso.

PROXIMA SEMANA REANUDARAN NEGOCIACIONES EN CONFLICTO DE TRABAJADORES DEL COBRE

Mañana iniciarán la votación de la huelga legal los trabajadores de la Chile Exploration Company en el campamento de Chuquicamata, y en las faenas de Tocopilla y Antofagasta. La supervigilarán seis inspectores del Trabajo, quienes recibieron instrucciones desde el Ministerio del ramo sobre el particular. En esta forma, el Gobierno garantizará la ejecución de este acto, conforme lo dispone el Código del Trabajo, según lo expresado por el Ministro de esta Cartera de Estado, Hugo Gálvez. La votación deberá estar terminada el lunes de la próxima semana.

Sin embargo, esto no indica que el movimiento huelguístico deba hacerse efectivo de inmediato. Sólo significa que los trabajadores otorgan un voto de confianza a sus dirigentes sindicales, autorizándolos, al mismo tiempo, para que impartan instrucciones de hacer la huelga en el momento que ellos estimen que las gestiones de avenimiento sobre sus pliegos de peticiones continúan sin fructificar favorablemente. Por otra parte, en esta forma se está cumpliendo también con las disposiciones contempladas en el Estatuto de los Trabajadores del Cobre. La Ley de este mismo Estatuto dice que los obreros cupríferos podrán iniciar la huelga dentro de diez días a contar desde la fecha de la votación de ella. En cambio, no especifica el día fijo para iniciar el movimiento.

Los dirigentes sindicales de ambas organizaciones gremiales —de empleados y obreros— regresarán a la capital a mediados de la próxima semana con el objeto de reanudar las conversaciones directas con los representantes de la Compañía. De acuerdo a las buenas disposiciones que hay por ambas partes, según declaraciones de ellos mismos, existiría la posibilidad de que el conflicto se resuelva sin necesidad de que las labores del mineral se vean afectadas por una paralización. Existe la posibilidad señalada, aún cuando hay grandes discrepancias entre las partes en cuanto al reajuste de los sueldos y salarios para estos trabajadores.

Los empleados y obreros solicitan un reajuste general en las remuneraciones del orden de un 70 por ciento. La Compañía, ha ofrecido la aplicación de sueldos y salarios escalonados. Pero no así un reajuste global, lo cual ha sido rechazado por los sindicatos.

Además, antes de iniciarse el acto de la votación de la huelga en el día de mañana, los obreros de Chuquicamata, Tocopilla y Antofagasta realizaron concentraciones simultáneas en la tarde de ayer. En ellas los dirigentes de los sindicatos rindieron una cuenta a sus representados de todas las gestiones que han realizado en la capital en pos de encontrar una fórmula que permita resolver sus pretenciones de aumentos de remuneraciones para el nuevo convenio que deberá durar 18 meses, conforme también lo estipula el Estatuto del Trabajador del Cobre.

Caja de EE. PP. y PP. otorgó distinciones a antiguos funcionarios

En una ceremonia realizada en la Sala del Consejo de la Caja de Empleados Públicos y Periodistas, en la tarde de ayer se llevó a efecto la entrega de distinciones a los funcionarios que cuentan con más de 25 años de servicio en la institución.

La ceremonia fue presidida por el Vicepresidente de este instituto previsional, Raúl Infante Yávar, y por los miembros de la Comisión de Bienestar, concurriendo varios de los consejeros, jefes de Departamentos y funcionarios. Los distintivos consisten en diplomas y medallas recordatorias.

Colegio de Practicantes inaugura hoy Reunión Consultiva Nacional

A las 15 horas de hoy, se inaugurará la Reunión Consultiva Nacional de Dirigentes del Colegio de Practicantes de Chile, en su sede de calle Mosqueto 431. Las sesiones plenarias y de comisiones se efectuarán en el mismo local, las que terminarán mañana domingo.

El Consejo General del Colegio, convocó a todos los Consejos Provinciales que lo componen a través del país, los cuales en su mayoría enviaron sus delegados. Los primeros en arribar fueron los representantes de Antofagasta y Punta Arenas, y durante el día de ayer ya se encontraban casi todos los dirigentes en nuestra capital.

TEMARIO

Del extenso temario que abordarán en esta oportunidad sobresale un acabado informe sobre la actual situación profesional, económica y organizativa del gremio. Considerarán el estado en que se encuentran actualmente las iniciativas legales y reglamentarias que propicia el Colegio, en beneficio de la superación profesional de este gremio y otros asuntos de interés que plantean los delegados.

CONGRESO INTERNACIONAL

Materia importante será también la cuenta que presentará el dirigente chileno Diógenes Cerda Paredes, quien preside el comité organizador del primer congreso mundial de instituciones de practicantes, que posiblemente se efectuará a comienzos del próximo año en un país del continente. El organismo citado ha estado en permanente comunicación con los países que patrocinan este torneo internacional, como ser España, Argentina, Perú, Puerto Rico etc., y que tendrá como finalidad crear un organismo central internacional de practicantes.

OBREROS DE AGUA POTABLE HICIERON DONACION AL SUR

La Asociación de Obreros de Agua Potable de Santiago hizo entrega al Ministro del Interior, doctor Sótero del Río, de una donación para ayudar a los damnificados de la zona sur. Esta donación consistió en 243 planchas de pizarreno; 5 cajones de leche condensada y 2 cajones de leche Nido, todo lo cual será enviado a la ciudad de Valdivia, que fue la que sufrió los mayores efectos de los movimientos sísmicos.

NUEVA DIRECTIVA TIENE SINDICATO PATRONAL DE PELUQUEROS DE SANTIAGO

Recientemente tomó posesión de su cargo el nuevo directorio del Sindicato Profesional Patronal de Peluqueros de Santiago.

La nueva directiva de esta organización quedó constituida como sigue:

Presidente, Hugo García Díaz.

Secretario, Roberto Lezaeta Valdivieso.

Tesorera, Susana Palacios Morales.

Directores, Manuel Tobar Aguila y Luis A. Silva Soto.

Con motivo del cambio de directiva, la organización ofreció un coctel a los socios y numerosos invitados. En el directorio anterior servía el cargo de presidente Luis A. Silva Soto, quien fue elegido presidente de la Federación Nacional de Peluqueros, en el Congreso que el gremio celebró en Talca.

El lunes será enviado al Senado oficio sobre proyecto que otorga bonificación a EE. Semifiscales

- **Así lo expresó ayer el Ministro Gálvez a dirigentes de la ANES.**
- **Deberá hacerlo el Gobierno por haberse iniciado el período extraordinario de sesiones del Parlamento.**
- **Sólo alcanzó a ser aprobado por la Cámara de Diputados en el período ordinario.**

Ayer a las 17 horas, el Ministro del Trabajo y Previsión Social, Hugo Gálvez, recibió a la directiva de la ANES, que concurrió presidida por Horacio Morales y Waldo Grez.

Los dirigentes plantearon al Ministro la inquietud del gremio debido a que el proyecto sobre bonificación, que se encuentra actualmente en el Senado, no ha podido ser despachado debido a que no ha sido incluído entre las materias de la convocatoria al actual período extraordinario de sesiones del Congreso Nacional.

Asimismo, le dieron a conocer al Ministro Gálvez la situación que afecta al personal semifiscal por la falta de pago de los sueldos, asignaciones familiares y otras prestaciones.

Secretario de Estado, después que escuchó atentamente las observaciones de la directiva de la ANES, les expresó que el Gobierno está resuelto a atender a las peticiones que contaron con la aceptación del Presidente de la República, con ocasión del acta de declaración que suscribió el Presidente en ejercicio de la Cámara de Diputados, Sergio Sepúlveda Garcés con los dirigentes de este gremio.

SE INCLUIRA PROYECTO EN CONVOCATORIA

Finalmente, el Ministro Gálvez declaró a los dirigentes de la ANES que el lunes próximo será enviado el oficio al Senado, incluyendo el proyecto dentro de las materias de que podrá conocer el Congreso durante el actual período extraordinario de sesiones, de manera que pueda seguir su trámite constitucional

CONSEJO NACIONAL DE SEGURIDAD CHILE

Las fracturas de la pelvis y otras son más numerosas y graves en los baños, por resbaladuras a causa del jabón. Se recomienda usar pisos de goma debajo de la ducha o dentro de la tina. Ayude a la campaña de prevención de accidentes del Consejo Nacional de Seguridad.

BOTELLAS VACIAS COMPRO TODAS CLASES
FONO: 68689
GRAL MACKENNA 1470
VOY A DOMICILIO

EL AVISO ECONOMICO
MAS EFICAZ
$ 25 LA PALABRA
"LA NACION"

EL MINISTRO DEL TRABAJO PRESTARA ATENCION A LAS ASPIRACIONES MUTUALISTAS

Una audiencia especial le concedió ayer a Osvaldo Alvarez, presidente de la Confederación de Mutualistas de Chile

Una cordial entrevista sostuvo, en la tarde de ayer, el presidente de la Confederación Mutualista de Chile, Osvaldo Alvarez Pereira, con el Ministro del Trabajo y Previsión Social, Hugo Gálvez Gajardo. El dirigente mutualista pasó a saludar al señor Gálvez con motivo de su reciente designación en dicha Cartera de Estado, como asimismo, a felicitarlo por tan honrosa distinción. Alvarez aprovechó la ocasión para solicitarle su apoyo y patrocinio a un mensaje que actualmente pende de la consideración del Senado de la República, y que favorece a la mutualidad chilena, dándole el carácter de "Derecho Público".

El Ministro Gálvez le contestó que tendrá en cuenta su petición. Que le animan especiales propósitos de ayudar en todo lo que esté a su alcance a la mutualidad, por el hecho de que él —el Ministro— siente profundo respeto y cariño por las actividades mutualistas, organismos que se dedican a hacer el bien al prójimo. Le señaló, eso sí, que primeramente tendrá que abocarse al estudio del despacho de otras también importantes materias pendientes en su Secretaría de Estado, y que tienen carácter de urgencia. "Después resolveré al respecto", le agregó.

EL PROYECTO

El proyecto que, además de otorgar el carácter de "Derecho Público" a la mutualidad, y que la beneficia en diversos aspectos, ya fue aprobado en general por la Cámara de Diputados, según expresó ayer mismo a LA NACION, Osvaldo Alvarez Pereira. Dijo que actualmente se encuentra pendiente de la consideración de la Comisión de Legislación y Trabajo del Senado de la República.

ABRIGAN ESPERANZAS

Explicó Alvarez que los dirigentes del mutualismo abrigan muchas esperanzas de obtener una eficaz cooperación en este sentido por el nuevo Ministro del Trabajo y Previsión Social. Expresó que, además, el señor Hugo Gálvez Gajardo, es uno de los activos miembros de la Sociedad Mutualista "La Progreso y Socorros Mutuos", del departamento de San Bernardo, donde además desempeña el cargo de Alcalde de la comuna respectiva.

DEPARTAMENTO DE PERIODISTAS

Manifestó, finalmente, nuestro entrevistado, que también se tocó, de paso, el desfinanciamiento en que se encuentra el Departamento de Periodistas, Fotograbadores e Imprentas de Obras de la Caja de EE. PP. y PP. Al respecto, dijo que el Ministro había expresado que también está vivamente preocupado de resolver esta situación.

Osvaldo Alvarez habló con el Ministro sobre este último problema en su calidad de Consejero gremial de la Caja de Empleados Públicos y Periodistas.

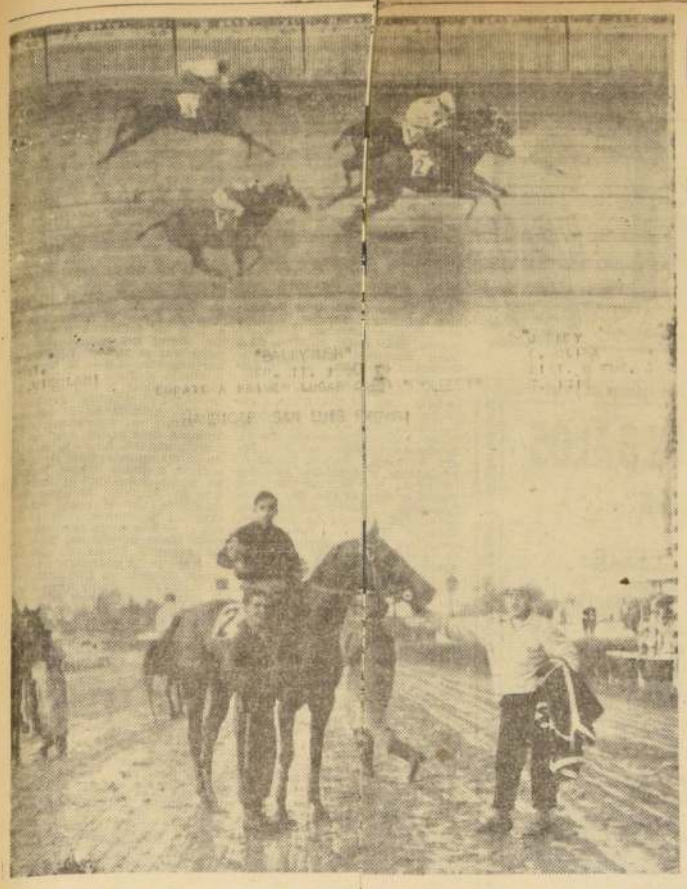

GRANADINO SORPRENDIO CON UN GRAN COTEJO

PARA 800 METROS SEÑALO 49" 2/5, Y DEBE SER TOMADO MUY EN CUENTA PARA EL "NACIONAL RICARDO LYON"

GRANADINO, uno de los competidores del Nacional Ricardo Lyon, sorprendió a todos con un apronte realmente sobresaliente. Montado por Luis Espinoza pasó 800 metros en 49 segundos 2 quintos y se vio en gran condición. Es de advertir que mientras el pupilo de Inda señalaba este tiempo, Picarquín, marcaba 52 segundos para igual distancia. Con el trabajo realizado, Granadino debe ser tomado muy en cuenta.

Otro apronte digno de señalarse con carácteres destacados es el de Popular que con Carlos Pezoa puso 1 minuto 2 segundos para 1.000 metros.

Algunos cronometradores al parecer tomaron entre 1,2 y 1,3, pero nos inclinamos por lo que apreciamos nosotros mismos: 1,2.

Mas trabajos a continuación:

PISTA DE ARENA:

500 METROS.—

LADY ELLEN, C. Sepúlveda, en 31 3/5.

ASTORIA, C. Sepúlveda, en 31 2/5.

DOMINGUIN, C. Pezoa, en 31 2/5.

600 METROS.—

PITIWY, O. Muñoz, en 38 4/5.

INCOGNITA, P. Ulloa, en 38 3/5.

NANSU, H. Salas y BENDIX, V. Espinoza, en 39; iguales.

SIGLO DE ORO, H. Pilar, en 37 3/5.

REVERBERO, P. Ulloa, en 38 2/5.

700 METROS.—

HERACLIO, C. Pezoa, y EL CHA CHA CHA, R. Parodi, en 45 2/5; iguales.

BOQUINEGRA, H. Salas, en 45 2/5.

ORIENTAL, A. Poblete, en 45.

NAUTICO, R. Madariaga, en 44 3/5.

CATEGORICO, R. Madariaga, en 45 3/5.

800 METROS.—

SPRAY, S. Vera, en 52.

PICARQUIN, E. Araya, en 52.

BURBUJON, E. Araya, en 53 3/5.

MILLONARIO, L. G. Farmer, en 53 3/5.

GRANADINO, L. Espinoza, en 49 2/5.

RIGOR, C. Sepúlveda, en 51.

1.000 METROS.—

POPULAR, C. Pezoa, en 1.2.

ANTILLANO, R. Parodi, en 1.5 3/5.

1.400 METROS.—

RESCATADO, J. Escobar, en 1.35.

APOLONIO, P. Ulloa, en 1.33.

Dos buenos amigos

En los corrales siempre hay un hombre que asume una gran responsabilidad: el capataz. Prácticamente, él lo es todo, ya que los preparadores al elegirlos les entregan toda aquella labor más pesada y más rutinaria. Y siempre hemos creído que un buen capataz vale mucho más que cinco malos trainers. Generalmente, los más destacados preparadores de nuestro medio han tenido buen "ojo" para designar a sus principales colaboradores.

En este caso se encuentran Juan Melero y Juan Cavieres, precisamente los adiestradores que marchan a la cabeza de la estadística. Oscar Silva, del corral de Juan Melero, y Jorge Abarrúa, del de Juan Cavieres, son buenos amigos, y LA NACION los sorprendió en amable conversación. Para ellos la jornada empieza de noche y termina también cuando ya no hay luz.

REGRESO EDUARDO MOLINA

Regresó de México el jinete chileno Eduardo Molina que cumplió una exitosa campaña en esas pistas. Molina regresa con buena situación económica y su decisión se ha debido al deseo de estar junto a su familia. Muy pronto solicitará su patente y lo tendremos actuando de preferencia en la pista del Hipódromo Chile, en donde logró muchas victorias.

La fotografía corresponde a su despedida de México, el domingo 11 del presente y que fue con un triunfo en perfecto empate entre Ballyrush y Colbert, en el que Molina dirigió al primero de los nombrados y cumplió tan hermosa presentación que un diario dijo lo siguiente:

"Ballyrush fue objeto de una monta maestra de parte del gran jinete chileno Eduardo Molina. Sobre todo en los instantes postreros de la prueba, cuando el jinete cuenta más que el caballo."

Y agrega más adelante: "Es por mucho el jinete que más "silla" tiene y el que mejor manda al final."

CINCO CONSEJOS PARA EL H. CHILE

1) Un buen apronte en la semana: Don Felipe, montado por I. Sandoval, 1.400 en 1.28 3/5.
2) Un ganador indicado: Bataraz.
3) Una doblona a ganador: Bataraz y Chercán.
4) Un dato al oído: Huasamaca.
5) Uno para cobrar en la última: Bonachón.

HUELGA DE CUIDADORES EN EL HIPODROMO CHILE

Los cuidadores de caballos que se desempeñan en los corrales de los preparadores del Hipódromo Chile, declararon ayer una huelga que obligó a los trainers a sacar personalmente los animales a sus ejercicios diarios.

Los cuidadores piden un aumento del sueldo que les pagan los trainers y que es de 3.000 pesos mensuales a 6.000 pesos. Todo esto es sin tomar en consideración los sueldos que reciben de la Caja de Previsión.

Hasta anoche los huelguistas mantenían su movimiento y es muy probable que de mantenerse esta situación, las autoridades del Hipódromo Chile soliciten el concurso a las Fuerzas Armadas o a Carabineros para el normal cumplimiento del programa del Hipódromo Chile.

Galardón aprontó a voluntad

1.000 METROS EN 1'6", DE SUBIDA

GALARDON, que será favorito en el Nacional "Ricardo Lyon". Trabajó a voluntad ayer en la pista del Hipódromo Chile sobre 1.000 metros. Montado por Fernando Toro, pasó esa distancia en 1 minuto 6 segundos a entera voluntad. Se ve muy lindo y brioso, pero tranquilo.

DON FELIPE, cumplió por otra parte, un excelente apronte al cubrir 600 metros en 39 3/5, marca que reveló una gran condición dado que fue cumplida por la pista de arena, de subida.

Otros aprontes a continuación:

Pista de arena, de subida:

ULANOVA, I. Sandoval; 600 en 39.

FRAGUADOR, I. Sandoval; 600 en 39.

ESPARGELINA, H. Rivera; 200 en 13.

DON FELIPE, J. Aravena; 600 en 39 3/5.

ROYAL TUDOR, C. Ojeda y APASIONADO, M. Castillo; 600 en 39, ganó APASIONADO por varios cuerpos.

GALARDON, F. Toro; 1.000 en 1.6, a voluntad.

LAZARO, E. Soto; 600 en 38 3/5.

PUERTO NUEVO, A. Díaz; 600 en 38 2/5.

KROMPRINZ, Jl. Espinoza; 600 en 39 2/5.

GUANTE BLANCO, A. Urrutia; 200 en 13 1/5, repitió en 13.

SAMOVAR, S. Véliz; 500 en 32 1/5.

NEREIDITA, J. Aravena; 200 en 13, repitió en 13 2/5.

SINAI, S. Véliz; 400 en 25 3/5.

AIRADA, N. Vásquez; 400 en 26.

THOREZ, aprendiz; 500 en 34.

RIO AMARGO, L. Toledo; 500 en 34.

BODEGUITA, H. Basay; 600 en 39 2/5.

MISTER GROCK, D. Cerda; 400 en 25.

CASTEL GANDOLFO, F. Toro; 600 en 38 2/5.

STRAVINSKY, A. Mora; 500 en 32 1/5.

HIJA DE ORO, S. Véliz; 600 en 38 2/5.

LANA TURNER, I. Sandoval; 200 en 13.

GUARUJA, R. Pavez; 500 en 32 3/5.

SOLFERINO, L. Toledo; 500 en 33 2/5.

CANDENTE, Jn. Sandoval; 500 en 31 2/5.

PRINCIPE MIO, U. Gaete; 200 en 13.

TRANCO ALEGRE, C. Giráldez; 600 en 38 2/5.

QUILMEÑA, D. Cerda; 500 en 31 3/5.

Pista de bajada:

SIPAKIRA, J. Adasme; 400 en 24.

EL SIMUN, R. Castillo; 600 en 38.

ARQUERO, L. Camus; 400 en 25, repitió 200 en 13 2/5, de subida.

LAO TSE, H. Basay; 600 en 37.

LA LLAPA, H. Basay; 400 en 25 2/5.

BLACK EMPEROR, F. Toro; 600 en 38 3/5.

ITALO ROMANO, F. Toro; 600 en 38 2/5.

KATAMON NO CORRE

Los siguientes caballos no correrán mañana:

HIPODROMO CHILE:

7a. carrera: Old Scotch (11).
12a. carrera: Quino (17)

CLUB HIPICO:

1a. carrera: Trinquete (6)
3a. carrera: Nino (9)
4a. carrera: Comando (1)
8a. carrera: Aguaitando (1-b); Achampada (4)
9a. carrera: Katamón (7)
11a. carrera: Onique (1-b)
13a. carrera: Happyland (1).

CINCO CONSEJOS PARA EL CLUB

Un buen trabajo en la semana: Camin con O. Muñoz, 500, en 31 2/5.

Un ganador indicado: Ferid.

Una doblona a ganador: Sinascola y Rabito.

Un dato al oído: Cepal.

Uno para cobrar en la última: Nubis.

Sacrificaron a Old Scotch

OLD SCOTCH, el pupilo de Juan Suárez que el domingo consiguió una linda victoria en la pista del Hipódromo Chile, tuvo que ser sacrificado ayer por haber sufrido una fractura doble de los sesamoides, pequeños huesos de las manos.

El caballo realizaba un apronte cuando se paró bruscamente. Al parecer pisó mal y eso resintió sus tendones y también los sesamoides.

Old Scotch estaba inscrito para el clásico del domingo en la pista palmeña.

Empresa de Comercio Agrícola

PROPUESTAS PUBLICAS

Se solicitan propuestas públicas para la construcción de dos baterías de silos de hormigón armado, para almacenamiento de granos, en la propiedad de la Empresa de Comercio Agrícola, ubicada en Santiago, calle Juan de Barros N.o 3885.

Las bases y antecedentes pueden retirarse en el Departamento de Construcciones, en Avda. Bdo. O'Higgins N.o 1170, 7.o piso, desde el 24 al 30 de septiembre, ambas fechas inclusive.

Las propuestas se abrirán en las oficinas de la Empresa, el día 14 de octubre de 1960.

EMPRESA DE COMERCIO AGRICOLA

VIDRIOS PLANOS LIRQUEN S. A.

Junta General Ordinaria de Accionistas - Dividendo Final Cierre del Registro

Por acuerdo del Directorio, se cita a Junta General Ordinaria de Accionistas de Vidrios Planos Lirquén S. A., para el día 14 de octubre de 1960, a las 11 horas, en las oficinas de la sociedad en Santiago, calle Domingo Arteaga N.o 291, para tratar de los asuntos inherentes a esta clase de Juntas, y para pronunciarse sobre la Memoria y el Balance correspondientes al ejercicio comprendido entre el 1.o de agosto de 1959 y el 31 de julio de 1960.

El Directorio acordó repartir un dividendo final de E° 0,01463 ($ 14,63) bruto, o sea, E° 0,012 ($ 12.—) netos por acción, que se pagará a contar del día 17 de octubre de 1960, a través de las oficinas del Banco de Londres y América del Sud Ltdo., de Santiago, Valparaíso y Concepción.

Para los efectos de la Junta a que se cita por este aviso y del pago del dividendo final, el Registro de Accionistas permanecerá cerrado desde el día 28 de septiembre al 14 de octubre de 1960, ambas fechas inclusive.

RAUL PHILLIPS TORO
Director Gerente General

Balanza de Precisión "Soteco"

Diferentes modelos para cualquier negocio
CREDITOS
Ofrecen: Schneider, Reinaud y Cía.
Of.: Lira N.o 1153
Teléfono 53826

Con BALANZA "SOTECO" tendrá un buen servicio
COMODAS Y PRECISAS

SERVICIO DIARIO
DE LOCOMOCION COLECTIVA A:
Los Angeles, Concepción, Chillán, Cauquenes (Maule), Linares, Talca y Molina.
NOCTURNOS A CONCEPCION Y TALCAHUANO
Viajes directos sin trasbordo. BUSES PULLMAN Y PRIMERA CLASE. Personal seleccionado.
EMPRESA VIA SUR LTDA.
SAN DIEGO ESQUINA PLAZA ALMAGRO
VENTAS DE PASAJES: FONOS 63625 y 67210
ENCOMIENDAS, GIROS Y REEMBOLSOS, FONO 67014

SUPERINTENDENCIA DE ADUANAS
PROPUESTAS PUBLICAS

Se solicitan propuestas públicas por construcción prefabricada de Casa-habitación y Edificio de Aduana, en Castro, y Casa-habitación y Edificio de Aduana, en Ancud.

Bases y antecedentes en la Sección Bienes Inmuebles de la Superintendencia de Aduanas.

La apertura de las propuestas se realizará en la Superintendencia de Aduanas el día 11 de octubre, a las 11 horas.

EL SUPERINTENDENTE DE ADUANAS

FUERZA AEREA DE CHILE

Amplía Plazo
De Presentación de Propuesta

Se pone en conocimiento de las firmas nacionales y extranjeras interesadas en las Propuestas Públicas por construcción e instalación de un hangar metálico en el Aeródromo de Tepual, Puerto Montt, y otro, en el Aeródromo de Chabunco, Punta Arenas, cuya fecha de apertura estaba fijada para el 3 de octubre próximo, que dicha FECHA DE APERTURA SE PRORROGA PARA EL MIERCOLES 9 DE NOVIEMBRE PROXIMO, a las 16.00 horas, en la Oficina del Comando del Material (Ministerio de Defensa Nacional, 2° piso).

A esta licitación sólo podrán presentarse las firmas nacionales o extranjeras que, en conformidad a las bases y especificaciones, se inscribieron en el Registro Especial y solicitaron antecedentes antes del 31 de agosto último.

EL COMANDANTE DEL MATERIAL.

EXACTO COMO LOS ASTROS
Eº 3 de pie
Saldo diez meses
Precio justo Hora exacta
RELOJERIA GABOR
ESTADO 91 - 5º PISO

En un automóvil europeo

Conquistador y milimétrico
Los neumáticos
Tipo europeo
GENERAL INSA
Diseñados y construidos especialmente para la línea de automóviles europeos, le proporcionan más rendimiento y máxima seguridad.
Visítenos y conozca sus extraordinarias características.

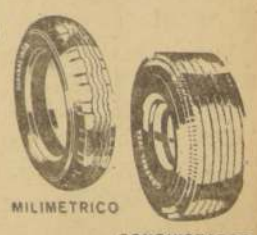

MILIMETRICO
CONQUISTADOR

GENERAL INSA
BADEN Y CIA. LTDA.
AVDA. PROVIDENCIA 2594
SANTIAGO

15) ARRIENDOS OFRECEN

COMPARTO departamento central, señorita sola, tratar Catedral 1289, oficina 7 de 4 a 7. (15)-26-IX-P

CASA familia, pieza pensión persona sola, Santa Mónica 1941, lado Cienfuegos. (15)-26-IX-P

23) BICICLETAS, MOTOS, etc.

TODA CLASE de repuestos legítimos, para Vespa y Lambretta, Cienfuegos 16. (23) 30-9 O.

24) BOMBEROS

DECIMA COMPAÑIA, "BOMBA España" — De orden del capitán, cítase a la Compañía a ejercicios para los días jueves 22 del corriente, a las 22 horas; y domingo 25 del actual, a las 9 horas. Punto de reunión, el Cuartel. Uniforme de trabajo.— —El ayudante. (24) 25-9 O.

PRIMERA COMPAÑIA DE BOMBEROS, "Deber y Constancia", Bomba Mapocho.— Cito a la Compañía a ejercicio, para el sábado 24, a las 15.30 horas. Uniforme de trabajo. Punto de reunión el cuartel, Tabla.— El Ayudante. (24)-24-IX-O

COOPERATIVA Universo e Industrias Gráfica Ltda.— Cita a junta general extraordinaria de socios, el martes 27, a las 19.30, en segunda, en nuestro local Porvenir 342. Tabla: Informar y considerar la expulsión del ex presidente como socio de la institución.— El Consejo. (25)-26-IX-P

SEGUNDA CIA. DE BOMBEROS "Esmeralda".— De orden del señor capitán, cito a la Compañía a ejercicio para el domingo 25, a las 9.30 horas. Punto de reunión el cuartel. Uniforme de trabajo.— El Ayudante. (24)-25-IX-O

OCTAVA COMPAÑIA DE BOMBEROS "La Unión es Fuerza". Cito a la Compañía a ejercicio para el día domingo 25 del presente mes, a las 9 horas. Uniforme de trabajo. Punto de reunión: El Cuartel. (24) 25—IX O.

25) CITACIONES

CITACION.— El directorio de la Sociedad Cooperativa de Edificación "Arte Culinario Ltda.", cita a todos sus asociados a junta general extraordinaria de socios, para el 25 del presente, en Morandé 71, tercer piso, a las 9.30 horas, en primera citación; y a las 10 horas, en segunda citación. Tabla: 1.o Cuentas sobre gestiones realizadas en el Banco Central, para conseguir el segundo préstamo; 2.o Lectura de la nueva Ley de Cooperativas, dictada por el Supremo Gobierno; 3.o Situación del señor gerente, y 4.o Cuentas generales.— El secretario. (25) 24-9 P.

30) CONSEJOS UTILES

CECILIA: Mentalismo, naipe inglés, consejos, psicológicos. Paris 849, esquina Londres. (30)-24-IX-P

32) CONSTRUCCION, MATERIALES

PARQUET "León" en su nueva y gran fábrica, Gabriel Palma 988 por Recoleta, altura 2650. (32)-30-IX-P

36) DINERO, SOCIOS PRESTAMOS

DINERO FACILITAMOS desde E° 1.000,00 con garantía hipotecaria. Consorcio Comercial de Chile, Ahumada 370, oficina 505. (36) 1.o-10 C.

INVERSIONISTAS: Coloquen su dinero totalmente garantizado en primera hipoteca, pagamos intereses anticipados. Sin ningún gasto capitalista. Consorcio Comercial de Chile. Ahumada 370, oficina N.o 505. (36) 1.o-10 C.

38) DOCUMENTOS EXTRAVIADOS

HABIENDOSE extraviado libreta N.o 3899, del Banco del Estado de Chile, perteneciente a Gutenberg Legos, queda nulo por haberse dado aviso. (38)-23-IX-P

POR HABERSE extraviado cheque N.o 100252, serie P, Banco Sud Americano, sucursal Franklin, queda sin orden de pago por darse el aviso correspondiente. (38), 24-9 P.

HABIENDOSE extraviado papeletas de depósito a plazo del Banco de Chile, sucursal San Diego, a favor de Rafael Vicencio Pérez, números 29 y 370, por las sumas de E° 140 y E° 340, quedan nulas por haberse dado el correspondiente aviso. (38) 24-9 P.

HABIENDOSE extraviado libreta de ahorro a la vista N.o 37867, sucursal Independencia, Banco del Estado, queda nula y sin valor por haberse dado el aviso correspondiente. (38) 25-9 P.

EXTRAVIO TITULOS. Habiéndose extraviado los títulos N.os 3799 y 3845, respectivamente, por cien y mil doscientos cincuenta acciones serie C., Compañía Acero del Pacífico, orden Eleodoro Enrique Guzmán, se da aviso para fines legales. (38) 25-9 P.

HABIENDOSE extraviado cheque N.o 0037087, Bco. del Estado, Ofic. Principal, de Adriana Guerra M., queda nulo por aviso. (38) 26—IX P.

HABIENDOSE extraviado cheque N.o 391033, Serie 3-A, del Banco del Pacífico, queda nulo por haberse dado aviso. (38) 24—25 y 26—IX P.

40) EDUCACION Y MEDIOS

SECRETARIAS taquígrafas, dactilógrafas, secretarias comerciales, redacción, taquigrafía, contabilidad, aritmética, escritura máquina, un mes, dos meses. Cursos diurnos, vespertinos. Instituto Contabilidad, fundado 1922, Santo Domingo 1030, fono 69595. (40) 30-9 P.

CURSOS Comerciales Pitman. Solamente para señoritas. Preparamos rápidamente: secretarias, taquígrafas, dactilógrafas. Instituto Femenino. San Antonio 79. (63) 25-9 P.

MODAS, corte y confección. Cursos rápidos. Profesora especialista, alumnas confeccionan trajes primer mes. Clases diurnas, nocturnas. Diplomas válidos. Academia Nacional Corte y Confección. Rosas 1353. H/O C.

MODAS sistema Camps. Alta Costura. Modelaje. Moda Infantil. Camisería. Enseñanza individual. Instituto Femenino. San Antonio 79. (63) 25-9 P

DIAZ-GASCOGNE: Escuelas Politécnicas profesionales, fundadas 1914, reconocidas oficialmente Supremo Gobierno, matrícula abierta, contabilidad práctica, pedicuro, tejido máquina, cortador sastre, modas, corte, confección moda infantil, peluquería completa señoras, caballeros, niños, camisería. Enseñanza práctica, rápida, individual, diplomas profesionales. Internado femenino, alumnas provincias, establecimientos serios, prestigiados Chile, extranjero. Unica dirección: Monjitas 341, fono 36856, casilla 2794. (40) 2-10 C.

DICK TRACY — POR CHESTER GOULD

NUEVOS, VALIOSOS Y PRACTICOS REGALOS
DE LOS AVISOS ECONOMICOS DE "LA NACION"

DESDE HOY Y TODOS LOS DIAS PODRA UD. ELEGIR

Los Exquisitos Productos NESTLE
Leche Condensada - CREMA

No son muestras: SE TRATA DE TAMAÑOS DE VENTA CORRIENTE AL PUBLICO

Y seguimos también con las entradas a platea de los concurridos cines:

BAQUEDANO - O'HIGGINS - NACIONAL - SAN MARTIN
CONTINENTAL - ESMERALDA - PORTUGAL

Los Avisos Económicos de LA NACION le permiten elegir lo que más le agrade

Siempre a $ 25 la palabra, SIN RECARGO LOS DOMINGOS; Y LUNES GRATIS, para los avisos ordenados los viernes y sábados

CORPORACION DE LA VIVIENDA

AVISO IMPORTANTE

Se previene a los postulantes seleccionados en la Nómina aprobada por el H. Consejo de la Institucion en el mes de marzo ppdo. (primeros 2.000 postulantes), y que no hayan elegido vivienda, que la distribución de la Poblacion "JOSE MARIA CARO", Sector A (viviendas definitivas), se iniciará en el Subdepartamento de Propiedades, Serrano 53, a partir del MARTES 27 DE SEPTIEMBRE EN CURSO y con sujeción a las siguientes modalidades:

1) Sólo podrán elegir viviendas de esta población, aquellos postulantes seleccionados que hubieren enterado la cuota al contado ofrecida o hayan entregado la correspondiente Carta de Resguardo de la Institución de Previsión respectiva;

2) Igual trato se les dará a aquellos postulantes seleccionados que no hubieren ofrecido cuota al contado y que su número de prelación en la Nómina de Selección derive únicamente de los otros rubros que otorgan puntaje;

3) La atención de estos postulantes se iniciará a partir de las 9 horas del día indicado y en relación con las siguientes fechas:

Martes 27 de septiembre, del N.o de prelación ..	1 al		200
Miércoles 28 de septiembre, del N.o de prelación	201	"	400
Jueves 29 de septiembre, del N.o de prelación ..	401	"	600
Viernes 30 de septiembre, del N.o de prelación ..	601	"	800
Lunes 3 de octubre, del N.o de prelación	801	"	1.000
Martes 4 de octubre, del N.o de prelación	1.001	"	1.200
Miércoles 5 de octubre, del N.o de prelación ..	1.201	"	1.400
Jueves 6 de octubre, del N.o de prelación	1.401	"	1.600
Viernes 7 de octubre, del N.o de prelación	1.601	"	1.800
Lunes 10 de octubre, del N.o de prelación	1.801	"	2.000

VICEPRESIDENTE EJECUTIVO

40) EDUCACION Y MEDIOS

ESCUELA Nacional Peluquería. Empieza cursos rápidos fin año. Amunátegui 267. (40) 28-9 C.

INSTITUTO Moderno. Cursos secretariado, 3 meses, Taquigrafía, Contabilidad, Dactilografía, Amunátegui 267, fono 85621. (40) 28-9 C.

ACADEMIAS "Excelsior", Catedral 1257. Rápidos económicos, cursos modas, cortador, camisería, peluquería. Diplomas. (40)-30-IX-P

ENSEÑANZA rápida, económica, Taquigrafía, dactilografía, contabilidad "Instituto Alonso Figueroa", Catedral 1257. (40)-30-IX-P

CURSOS RAPIDOS, Dactilografía, 15 días, un mes. Taquigrafía, Redacción, Ortografía, Aritmética. Puente 576, cuarto piso. (40) 26-9 P.

46) EMPLEOS OFRECEN

EMPLEADA bien recomendada, sepa cocinar para familia extranjera. Mariátegui 2460 (por Bilbao-Los Leones). (46) 26-9 P.

52) JOYAS, RELOJES, FANTASIAS

NOVIOS, compre sus argollas en la fábrica más antigua de Chile, Casa Sostin. Nueva York 66. H/O C.

60) MAQUINARIAS DIVERSAS

REPARACIONES de máquinas de escribir, sumar y calcular. Taller de Carlos Fuenzalida, atiende en su nueva dirección, 21 Mayo 583, local 145 (entrepiso), fono 392368. (60) 24-9 P.

63) MODAS, ELEGANCIA

SOQUETES streetch, pañuelos, corbatas, jabones de tocador. Lotes para comerciantes particulares por viaje liquidamos. García Reyes 428. (63)-26-IX-P

83) PROPIEDADES VENDEN

VENDO, arriendo, puesto varios, c. se barata. General Saavedra 1283. (83)-24-IX-P

85) RADIOS Y DISCOS

CHASSIS para radioelectrolas Radios y radioelectrolas "Omega". Calidad suprema, pida una demostración sin compromiso a su distribuidor más próximo. Fabricantes Bonacic y Caco Ltda. María Auxiliadora 937, paradero 6 1/2, Gran Avenida. Casilla 2749. (85) 30-9 P.

90) REMATES

REMATE: Ante Segundo Juzgado Civil Mayor Cuantía esta 26 actual, 15 horas, rematárase inmueble ubicado Ramón Carvallo 129, La Cisterna. Mínimo E° 2.172, contado. Bases autos ejecutivos, "Rojas con Valencia".— La secretaria. (90)-24-IX-P

REMATE del menaje de casa por orden de la señora Filomena A. de Avello y consignantes E. Claro, E. Guzmán, P. Obuljen, J. T. de G. Huidobro, A. de Izquierdo, M. Ossa, E. Presco J. Cintolesi, J. Molina, A. M. de Sinn, L. A. Fernández, A. Keller, M. de M. de Val, C. Ossa, D. Brunet, J. Baquet, G. Domínguez, J. Fernández, M. Gutiérrez, M. Santa María, C. Silva, F. Ansaldo, E. Lemeta, P. v. Arthens, R. Barros, R. Subercaseaux, S. Midolo, F. Montero, G. Domínguez, M. Huerta. Mañana sábado, a las 15 horas, en Silvina Hurtado 1725. A la vista hoy, de 3 a 6.30 P. M. Hernán Eyzaguirre, Roberto Rivas, Alberto Soffia, Martilleros Públicos. (90)-24-IX-O

REMATE menaje casa orden: Suc. Leonidas Palacios, H. Alarcón, L. Salvo, T. García, R. Fernández, R. Prieto, C. Cavagnaro y R. Pecori. Domingo, 11 horas. Compañía 1618.— Jorge Balmaceda, Martillero Público. (90) 25—IX P.

REMATE menaje casa orden: Mauricio Herrera, R. Fernández, M. Silva, R. Cuéllar, V. Cortés, D. Scharwtz, J. Sotta, H. Hormazával y G. León. Domingo, 15.30 horas. Jorge Matte 3671—A.— Jorge Balmaceda, Martillero Público. (90) 25—IX P.

GUIA PROFESIONAL

ABOGADOS

SANCHEZ DEL POZO
Especialmente asuntos matrimoniales, posesiones efectivas, particiones. Moneda 1137, oficina 78, fono 80813. H/O C.

MANUEL CARTES
Divorcios, nulidades matrimonio, particiones. Huérfanos N° 1294, oficina 42, teléfono 64559. H/O.

RAQUEL KOGAN B.
Abogado
Atiende toda clase de asuntos. Compañía 1048, fono 84844, Edificio Teatro Real. Atención 6 a 8 P. M. P.

ELIAS NEGHME RODRIGUEZ
Juicios del trabajo y quiebras, Ahumada 131, oficina 318, teléfono 88387. H/O

ADRIAN MOLINA
Huérfanos 1294. Ofic. 42. Jubilaciones, desahucios, redacción contratos. H/O C.

MEDICOS

Dra. LUISA PACHECO PIZARRO
Médico-cirujano, señoras y niños. Consultas de 15 a 18 horas. Lord Cochrane 177. Fono 86762.

Dr. HERNAN DEL PINO
Enfermedades de niños
Consultas 2 a 4. Mac Iver 142. 2° piso, Oficina 204, teléfono 393601. Martes, Jueves y Sábado. Pedir hora al fono 471009. H/O C.

Dr. GASTON RAMIREZ
Piel, Manuel Rodríguez 56. Fono 68828. H/O C.

ABDELKARIM DAVIS
Señoras, ginecología, sexología, siconeurosis. Consultas, 3-7. Huérfanos 2084. 5-10-60 G. P.

Dr. GORGEWSKY
Rayos X
Estómago, Hígado. Bronco-pulmonar. Diabetes. Pedregal 9 (393695) 2 a 6. 25-2-61

MEDICOS

Dr. IVAN VIDELA
Medicina Interna
Consulta diaria de 4 a 6 P. M. Alameda B. OHiggins 2951 (frente al Portal Edwards). Fono 94881. H/O C.

DENTISTAS

Clínica Dental "Central": Prótesis inmediata. Trabajos urgentes. Reparaciones. Compañía 1068. Oficina N° 1103. Teléfono 85702. 30-9-60 G. P.

TECNICA DENTAL

"Rápido", soldaduras dentales: Placas dentales artificiales, quebradas. Pasaje Agustín Edwards N° 29, entrepiso, N° 111 (Ahumada 312). Teléfono 67378. 30-9-60 G. P.

MATRONAS

SEÑORA PHERINY
Lord Cochrane 114. H/O C.

TERESA SANTANDER
Salvador Sanfuentes 2141. 29-X P.

Maternidad Evangélica Presbiteriana
MADRE E HIJO
Clínica prenatal. Parto sin dolor. Clínica de niños. Sta. Rosa 1503. Fono 52229. Santiago. 1°-III-61 P.

OCULISTAS

BITRAN
Ahumada 131 — Of. 618. Teléfono 88167. 26-XI-60 GP.

OPTICAS

Optica Santa Lucía, Moneda 819. San Antonio 194. Despacho exacto de recetas por médicos oculistas. Cristales: Metalux, Zeiss. Bifocales. 30-IX P.

90) REMATES

HOY VIERNES 23 de septiembre 1960, a las 15 horas, en calle Chacabuco 763, remataré especies consignadas por los señores Benno Wassermann, Erich Müller, Raúl Siowhas, Angel Vásquez, José Jedara, Leizgolda y Cía. S. A. C., Luis Alvarado, Rosa Chamudes, Juan Gómez, Héctor Yávar, Horacio León, Luis Pederi, Manuel Yague, Carlos González, Julio Valenzuela, Raúl Zamudio, Carlos Pizarro, Fredy Nadel, Manuel Rocco, Santiago Yacksic, Len Cabrioler, Toribio Antolín, Sergio Fernández, Luis Gajardo, René López, Jorge Salas, Eduardo Castro, Juan Burchard, Juan Gajardo, Angel Puccio, Angel Serra, Juan Puyol.— Nicanor Marticorena, Martillero Público. (90)-23-IX-C

REMATE menaje de casa. Orden del señor Carlos Gallardo Hernández, Avenida General Bustamante 130, Departamento 201, domingo 25, a las 10.30 de la mañana. H. Francisco Riveros, Inés Riveros, M. Silva, Fco. Tocko, A. Humeres, E. Gronmeyer, J. Gutiérrez, A. Gómez, Corporación de Radios, Jorge Franulic, René Hormazábal, M. Fajardo, Adriana Galdámez, Angel Ruiz, Ema Correa. A la vista, hoy de 4 a 7. Alfredo Recart Schmidt, Gustavo Echeverría Vigil, Ricardo Araya Navarrete, Martilleros Públicos. (90)-25-IX-C

MAÑANA domingo 25 de septiembre 1960, a las 11 horas, en calle San Gerónimo 3121, remataré especies consignadas por los señores F. Tokos, M. Silva, O. Mery, A. Humeres, A. Vieira, M. Toro, J. Tapia, C. Pérez, I. Riveros.— Nicanor Marticorena P., Martillero Público. (90) 25—IX P.

REMATE Público.— Por resolución Juez Tercer Juzgado Civil Mayor Cuantía de Santiago, recaída los autos ejecutivos "Quera, Pablo con Dussaillant, Armando y otros", se rematará propiedad ubicada en Avenida Providencia 2653, en comuna de Providencia, el viernes treinta de septiembre de este año, a las 14.30 horas, en oficina Tribunal, Bandera 342, segundo piso, siendo mínimo para posturas E° 66.595, pagaderos con mitad contado y mitad a seis meses desde remate, con intereses del 12 por ciento y 18 por ciento anuales en caso de mora. Propiedad deberá quedar hipotecada en garantía. Para tomar parte remate deberá acompañarse boleta bancaria por E° 6.659.— Más antecedentes en Secretaría Tribunal.— El secretario. (90)-10, 20, 22 y 24-IX-P

REMATE: Ante el Segundo Juzgado Civil de Mayor Cuantía de Santiago, el 14 de octubre próximo, a las 15 horas, se rematará el inmueble ubicado en la calle Ramón Rivas, que corresponde al sitio N.o 11, manzana U, de la Población Alessandri, de la comuna de Maipú. El mínimum para la subasta será la suma de E° 1.300, pagaderos al contado. Todo postor para participar en la subasta, deberá acompañar dinero efectivo o boleta de consignación de un Banco de Santiago, a la orden del Tribunal por una suma equivalente al 10 por ciento del mínimum señalado. Así está ordenado en los autos caratulados "Banco del Estado de Chile con Rodríguez José Modesto, del Juzgado señalado. Más bases y antecedentes en la Secretaría del Tribunal y en el Banco del Estado de Chile, oficina principal, sección Defensa Judicial.— El secretario. (90) 25-9 P.

REMATE del menaje de casa, domingo 25 de septiembre, a las 3.30 de la tarde, en Avenida Costanera 1587, por orden de la señora Adriana Ugarte de Valenzuela, Manuel Silva, Héctor Francisco Rivera, Carlos Pérez, Silvio Maccera, Aída Ascui, Inés Riveros, C. Flesch, Juan Gutiérrez, Carmen de Cortés, Raquel Araya, A. Pollak, R. Jara, José Fox, Juan Philippi, I. Banderas, A. Cortés, Sergio Navarro. A la vista, Alfredo Recart Schmidt, Gustavo Echeverría Vigil, Ricardo Araya Navarrete, Martilleros Públicos. (90)-25-IX-C

92) SASTRERIA Y AFINES

SASTRERIA Salazar, caballeros, niños, extenso surtido, corte elegante. Precio incompetibles. Avda. Bernardo O'Higgins número 2783, esquina Libertad. H/O C.

CASIMIRES desde $ 1 950 el metro. Depósito directo de fábrica. Casa Salazar, Avenida Bernardo O'Higgins 2783, esquina Libertad. H/O C.

102) JUDICIALES Y LEGALES

QUINTO JUZGADO CIVIL CONcedió posesión efectiva herencia Clorinda Moraga Kampf, beneficio inventario, a Fernando Anselmo Waymann Moraga.— Secretario. (102) 22-23 y 24-9 P.

CON FECHA 20 de septiembre de 1960, se llevó a efecto la elección de directorio del Sindicato Profesional de Choferes, Canal San Carlos, presidido por el señor Inspector del Trabajo, don Jorge Cavada. El directorio quedó constituido de la siguiente forma: presidente, Luis Tobar González; secretario, Abraham Fuentes Leiva; Tesorero, Miguel Caro Hernández; director, Dámaso Riquelme Suárez; director, Pedro Tasso Aguilera. Se hace esta publicación de acuerdo al artículo 275 del Código del Trabajo.— La directiva. (102)-24-IX-P

QUINTO JUZGADO CIVIL MAyor Cuantía Santiago. Proposiciones convenio Eduardo Rodríguez Adrover. Por resolución, 21 septiembre 1960, se declaró aprobado el convenio referido, con un "como se pide".— Secretario. (102) 22-23 y 24-9 P.

ANTE árbitro, derecho Enrique Concha Escala, liquidador sociedad conyugal habida Neftalí Loyola Muñoz y Luz Elena Toledo Ortiz y partidor herencias primero y Rafaela Muñoz viuda de Loyola presentóse Jorge Arancibia Muñoz, abogado, Ahumada 254, oficina 310, por Rafael Loyola Toledo, solicitando se citara a comparendo interesados juicio particional y se les notificare conforme artículo 54, C. P. C. Arbitro proveyó: "Santiago, 10 septiembre 1960; por constituído compromiso; vengan las partes comparendo día 24 octubre próximo, 10 horas, en estudio partidor Huérfanos 1011, oficina 813; otrosí publíquense avisos extracto, 3 días, diarios Santiago, "El Mercurio", "La Nación", y "La Tercera"; y "La Mañana" Talca; desígnase actuario doña Claudina Acuña".— Interesados son: Rafael Loyola Toledo, médico, Miguel Claro 998; Adriana Loyola Toledo, representada su marido Antonio Orellana, Los Agustinos 5523; María Estela Loyola Toledo, labores, representada su marido, Camilo Vergara Errázuriz, agricultor, Chacra Victoria, San Bernardo; Natalia Loyola Toledo, labores, representada su marido León Moissen, 5 Abril 253, Chillán; Carlos Alberto Loyola Toledo, empleado, estación Mapocho; Héctor Edgardo Loyola Toledo, agricultor, Corinto; Orlando Roberto Loyola Toledo, agricultor, Corinto; Mario Enrique Loyola Toledo, empleado, Dieciocho 521; Lucía Eugenia Loyola Toledo, labores, representada su marido, Galvarino Rojas, agricultor, Viña Errázuriz, estación Panquehue; Enrique Botta Loyola, obrero, Hipólito Salas 1418; Martino Botta Loyola, empleado, Sta. Genoveva 1389; Carlos Díaz Loyola, García Reyes 578; Fernando Díaz Loyola, Victoria Subercaseaux 197; Armando Díaz Loyola, Carlos Morla 1463; Gonzalo Díaz Loyola, P. Lazarte 2325; Celia Díaz Loyola, Padre Tadeo 4354; Elena Díaz Loyola, representada su marido, José Romo, P. A. González 420; Sara Díaz Loyola, representada su marido, Caupolicán Urrutia, empleado Licantén; María Díaz Loyola, labores, Jofré 346; Ignacia Díaz Loyola, labores, Bellavista 0908; Carmen Díaz Loyola, labores, Catedral 1959; y Luis Alberto Díaz Loyola, empleado, García Reyes 578.— Actuario. (102)-23-24-26-IX-P

NOTIFICACION.— Quinto Juzgado Civil Mayor Cuantía, Santiago.— Fs. 2 presentáse Carlos de la Cruz González, contador, domiciliado Avenida Ecuador 3964, demandando juicio comodato precario siguientes personas: Estanislao Jaque, Pedro Davis, Gumercinda Gutiérrez, Sergio González, Rubén Gómez, Emperatriz Cepeda, Gilberto Kiess, Jobián Gómez, Jorge Castro, Sergio Sagredo, Carlos Gatica, Francisco Anabalón, Carlos Toro, Fernando Rodríguez, Emperatriz Castillo, Belisario Andrade, Calixto González, Enrique Gutiérrez, Luis Rufán, Emiliano Gómez, José Salazar, Sergio Sáez, Luis Fernández, Enrique Donoso, Ruperto Muñoz, José Andrade, Alicia Jiménez, José Aedo, Rosalba Ríos, Zoila Pacheco, Juan Saavedra, Francisco Espinoza, Manuel Silva, Alicia Collao, Margarita Andrade, Galvarino Salazar, Ramón Candia, Juan de Dios Salazar, José Granifo, Domingo Sepúlveda, Inés Bobadilla, David Ortiz, Dorelisa Jiménez, Remigio García, Arturo Aurio, Juan Astudillo, Pedro Poroneta, Raquel Moranda, profesiones y segundos apellidos ignoránse, José Salazar Garrido y Francisco Salazar Cea, profesiones ignoránse. Todos domiciliados, Parcela 20, Chacra Lo Aránguiz, Comuna Conchalí, Fundamento demanda: Haber comprado remate público, parcela 20 Chacra Lo Aránguiz, Conchalí. Al tomar posesión material predio fue repelido por demandados mencionados, desconociendo derecho dominio y siendo simples ocupantes. Pide acoger demanda comodato precario, señalando día que demandados deban restituirle propiedad mencionada, bajo apercibimiento lanzamiento, con costas. Dice existir juicio sobre cumplimiento obligación del vendedor, acompaña inscripción dominio correspondientes, pide notificación avisos, designando abogado Rodolfo Martínez. Juzgado proveyó: Santiago, catorce septiembre 1960. Lo principal, vengan las partes a comparendo audiencia del quinto día hábil después de notificación de demandados, a las 15 horas, o 10 horas, si fuere sábado; al segundo, como se pide; al tercero, como se solicita, debiendo publicarse cuatro avisos diarios "La Nación", "El Mercurio", correspondiente Diario Oficial, al cuarto, téngase presente. Papel E° 0.03, N.o 87049. Ramírez, Juez. Manterola, secretario. Consecuencia notifico demandados, demanda y providencia insertas.— Secretario. (102) 22, 23, 24, 26-IX-P

CUARTO JUZGADO CIVIL MAyor Cuantía. Cítase parientes don Enrique Cigna Malla, audiencia lunes 26 septiembre 15.30 horas, fin deliberar rectificación partida.— Secretario. 23 y 24-9 P.

NOTIFICACION.— ANTE SEGUNdo Juzgado Civil de Mayor Cuantía Santiago, expediente N.o 42355, presentóse Armando Rosselot Mujica, abogado, domiciliado, Morandé 322, oficina 41, solicitando se cite a Roberto Ramírez Donoso, a confesar deuda E° 13.415,96, correspondiente letras protestadas y cheques, bajo apercibimiento. Art. 435, Proc. Civil, ignora actual domicilio. Primer otrosí, acompaña documentos; segundo otrosí, patrocinio, I. Corte designó Juzgado quien proveyó, Santiago 21 junio 1960. Principal, como se pide, y para diligencia fíjase tercer día hábil después de notificación, 15 horas o diez si fuere sábado. Primer otrosí, como se pide; y segundo, téngase presente. Papel $ 114. N.o 42355.— Elia Osorio, M. Puga. Posteriormente solicitóse notificación avisos: proveyéndose, despáchese oficios Direcciones Correos y Telégrafos, Investigaciones, Registro Civil y Carabineros.— A. Poblete, Elia Osorio.— Devueltos oficios, ordénase notificación, tres avisos extractados publicados en diarios, "La Nación", "Diario Ilustrado", sin perjuicio correspondiente "Diario Oficial".— Elia Osorio, M. Puga. Lo que notifico a Roberto Ramírez Donoso.— Secretario. (102) 23-24 y 26-9 P.

JUZGADO de Letras Talagante, por auto treintaiuno de agosto concedió posesión efectiva herencia intestada de María Ester Ramírez Infante viuda de Espinoza a María Susana y Graciela Espinoza Ramírez. Cristina Sanz. Secretaria. (103)-23-24-26-IX-P

QUINTO Juzgado Civil concedió posesión efectiva herencia Romilio González Martínez a Luzvenia González Plaza. Ley 5427. Secretario. (102)-24-26-IX-P

SEGUNDO Juzgado Civil concedió o don Víctor González Muñoz, posesión efectiva de don Braulio Enrique González Silva. (102)-24-26-27-IX-P

QUINTO JUZGADO CIVIL CONcedió posesión efectiva herencia Francisco Javiera Salazar Valenzuela a Daniel Salazar Valenzuela, representado por Irma Elisa, Daniel Fernando y Rosamel Salazar Monje; a Tolentina Salazar Valenzuela, representada por José Oscar, René, Rosa Amelia y Candelaria Chavarría Salazar, ésta última fallecida y representada por Juana del Carmen Sánchez Chavarría; y a Bernardo Salazar Valenzuela representado por Berta del Carmen, Bernardo Segundo, Margarita Graciela, Genoveva del Tránsito y Juan Exequiel Salazar Zuleta. Inventario solemne practicaré 28 actual, 15 horas.— Secretario. (102) 24—26 y 27—IX P.

QUINTO JUZGADO CIVIL CONcedió posesión efectiva herencia Ramón Enrique Gajardo Muñoz a Rosa Morello, Ramón Fernando, Guillermina, Eduardo Eugenio, Ana Rebeca, Hugo Alejandro, Sara Erika del Carmen, Ricardo Arturo y Edecio Carlos Gajardo Espinoza, sin perjuicio derecho cónyuge, Ana María Espinoza Reyes. Inventario solemne practicaré 28 actual, 15 horas.— Secretario. (102) 24—26 y 27—IX P.

QUIEBRA PEDRO PIZARRO. Segundo Juzgado Civil. Resolución 16 de septiembre 1960, tuvo por ampliada nómina créditos reconocidos con Hilda Díaz Ampuero, por 29.78 escudos, preferente.— Secretario. (102) 24—26 y 27—IX C.

QUINTO JUZGADO CIVIL CONcedió posesión efectiva herencia José Quintano Santorsola y Edelmira Costa Marín a Domingo José, Jorge Enrique, Alberto, Juan y Teresa Edelmira Quintano Costa.— Secretario. (102) 23-24 y 26-9 P.

ANTE SEGUNDO JUZGADO CIvil Santiago, Bandera 342, segundo piso, el trece octubre próximo, quince horas, rematárase propiedad raíz, calle José Joaquín Pérez N.o 5963, con mínimum de 4.500 escudos, pagadero contado. Interesados deberán acompañar boleta depósito del 10 por ciento mínimum. Demás bases y antecedentes consultarlos en juicio "Siemens Blanca con Infante Manuel".— Secretaria. (102) 23 y 24-9 P.

SOLICITA MERCED DE AGUA que indica: Al señor Intendente de la Provincia: Alfredo Riesco Grez, agricultor, chileno, casado, domiciliado en el fundo "Quintrilpe Arriba", de la comuna de Vilcún, por sí y para sí, con todo respeto y en conformidad al título I del Libro II del Código de Aguas en vigencia, viene en solicitar de U. S. la Merced de Agua que se individualiza a continuación: 1.o— El álveo de donde se obtendrá el agua se conoce, con el nombre de Río Quepe, curso de agua superficial y corriente, que se encuentra ubicado en la comuna de Vilcún, del departamento de Temuco; 2.o.— La merced que se solicita se refiere a una parte del caudal del mencionado río, parte que se fija en 1.300 litros por segundo. 3.o.— El agua se destinará al riego de 1.250 hectáreas, arables y regables, comprendidas en el fundo "Quintrilpe Arriba", ubicado en la comuna de Vilcún del departamento de Temuco, cuya cabida total es de 1.627 hectáreas. 4.o.— El recorrido de las aguas se hará de la siguiente manera: Primer Tramo de aproximadamente 4 kilómetros de longitud. El agua será conducida por el canal "Cherquenco", actualmente en servicio, cuya boca-toma está ubicada en la ribera derecha del río Quepe. Segundo Tramo, de aproximadamente 3,5 kilómetros de longitud. El agua se conducirá por un canal excavado en tierra a tajo abierto. Este tramo comprende el recorrido desde el marco partidor en el canal "Cherquenco" hasta el cauce natural de uso público denominado río "Vilcún". Tercer Tramo, de aproximadamente 15 kilómetros de longitud. El agua será conducida por el cauce natural de uso público arriba mencionado, hasta un punto en la ribera derecha de ese cauce, situado a más o menos 1 kilómetro al poniente del camino de San Patricio al norte, donde se ubicará una segunda bocatoma. Cuarto Tramo, de aproximadamente 7,5 kilómetros de longitud. El agua se conducirá por un canal excavado en tierra a tajo abierto, atravesando los siguientes predios agrícolas: Hijuela 41, del fundo "Santa Inés" de la señora Levaudy; Hijuela 40 del fundo "San Ricardo", de doña Jimena Jullian de Riesco; hijuelas 51 y 50 del fundo Vizcaya, de la Sucesión Eduardo Gálvez, e hijuelas 38 y 39 del fundo "Santa Leandra" de los señores Rojas y Rodríguez. 5.o.— La captación se hará utilizando la boca-toma del mencionado canal "Cherquenco", actualmente en servicio. 6.o.— Para el trazado del canal desde la boca-toma hasta su entrada al fundo "Quintrilpe Arriba", deberán establecerse las siguientes servidumbres de acueducto: Primer Tramo: Sobre el canal "Cherquenco". Segundo Tramo: Sobre el fundo "Santa Carolina", de don Pedro Adán. Tercer Tramo: No habrá servidumbre por ser cauce natural de uso público. Cuarto Tramo: Sobre las siguientes hijuelas: 41 del fundo "Santa Inés" de la señora Levaudy; 40 del fundo "San Ricardo", de doña Jimena Jullian de Riesco; 51 y 50 del fundo "Vizcaya" de la Sucesión Eduardo Gálvez; 38 y 39 del fundo "Santa Leandra" de los señores Rojas y Rodríguez. 7.o.— El caudal mínimo normal en la boca-toma será de 1.300 litros por segundo, calculándose que alcanzará a 1.250 litros por segundo en el lugar de su aprovechamiento, vale decir, a la entrada del fundo "Quintrilpe Arriba". 8.o.— Los canales que se alimentan del río "Quepe", aguas abajo del punto donde se establecerá la boca-toma del canal "Quintrilpe Arriba", con especificación del nombre del canal y caudal en uso, son los siguientes: "Cuerquenco", 200 litros por segundo; Ruble, y Rupanco, 80 litros por segundo; "Arquenco", 2.000 litros por segundo; "Punta Temuco", 100 litros por segundo. 9.o.— La merced que se solicita será de ejercicio permanente y continuo, sin alternar con persona alguna. Es gracia. Alfredo Riesco. Fundo Quintrilpe Arriba, 16 de septiembre de 1960. Intendencia de Cautín.— R — 1 — 27. A. R. C. Temuco, 16 de septiembre de 1960. N.o 2285, con esta fecha se presentó a la Intendencia de Cautín, siendo las 12 horas. Anótese.— Ernesto Langdon Thiers, secretario abogado. N.o 2285.— Háganse las publicaciones de rigor, por tres veces dentro del plazo de 60 días, contados desde esta fecha, en el "Diario Austral" de Temuco, y un diario de la capital. Anótese.— Ernesto Langdon Thiers, secretario abogado; Oscar Schleyer Ep., Intendente de Cautín. (102)-24-IX-P

QUINTO JUZGADO CIVIL CONcedió posesión efectiva herencia Carlos Rufino Concha Rodríguez a Carmela Rodríguez Dotte, representada por Oscar Raúl y Laura del Carmen de los Angeles Concha Rodríguez.— Secretario. (102) 22-23 y 24-9 P.

QUIEBRA: Luis Ruz Hurtado.— Por resolución de 10 de agosto de 1960, del Cuarto Juzgado Civil de Mayor Cuantía, fue declarado en quiebra Luis Ruz Hurtado, domiciliado en calle Mendoza N.o 2044, de esta ciudad. Las personas que tengan papeles o bienes pertenecientes al fallido, deben entregarlos dentro de tercero, día al Síndico de Santiago, bajo pena de ser tenidos por encubridores o cómplices de la quiebra. Adviértese al público que no debe hacer pagos ni entregas de mercaderías al fallido bajo pena de nulidad de los mismos. Los acreedores residentes en Chile, deben verificar sus créditos y preferencias dentro de 30 días bajo apercibimiento legal. Las notificaciones por avisos se harán en "La Nación".— Secretario. (102)-21, 22, 23, 24, y 26-IX-C

EXTRACTO.— Juzgado Civil Mayor Cuantía de San Miguel.— En autos 4921, quiebra Wilkens Hnos. y Cía. Ltda.: presentóse D. Amado Videla Meneses, empleado, Bascuñán Guerrero 442, verificando crédito por E° 1.298,70; según siguiente detalle: Imposiciones adeudadas: E° 160; cargas familiares: E° 93; auxilio; E° 148; subsidio cesantía: E° 132; daños y perjuicios: E° 632; intereses legales: E° 133,70. En parte de prueba y con citación, acompañó contrato trabajo celebrado con la fallida y aviso de cesación de servicios. Juzgado tuvo por verificado el crédito, ordenando posteriormente notificar forma artículo 34 Código Procedimiento Civil a fallida y acreedores. (102)-24-26-27-IX-P

SEGUNDO JUZGADO CIVIL MAyor Cuantía.— Salinas Roberto y Stuven Hernán. Quiebra. Proceso 32768. En verificación extraordinaria Compañía Petroleros Chile, por E° 564,76, provenientes letras cambio, Juzgado proveyó: "Santiago, veintinueve agosto 1960. A lo principal, por verificado el crédito, notifíquese en forma legal y al otrosí, téngase presente. Abraham Poblete.— Elia Osorio. — Secretario. (102) 22-23 y 24-9 P.

95300
BODEGA SANTIAGO
Bernal del Mercado 1256 — Santiago Simonet M.
OFRECE COMO TODOS LOS AÑOS SU ATENCION PERMANENTE EN CALEFACCION.
Leña, carbón vegetal, coke, carbón y carboncillo piedra, aserrín.
Frutos del país, Mercería y Ferretería. Reparto a domicilio.