TEMPERATURA MAXIMA DE AYER: 24,9 grados C. a las 16 horas.
TEMPERATURA MINIMA: 12,4 grados C. a las 6,30 horas.
TIEMPO PARA SANTIAGO: Parcialmente nublado.
APRECIACION GENERAL: Continuará el buen tiempo nuboso en la zona central, nubosidad que se extenderá al Norte Chico y a la zona sur. El Norte Grande presentará nublados parciales.

LA NACION

AÑO XLIV — SANTIAGO DE CHILE, MIERCOLES 2 DE NOVIEMBRE DE 1960 — PRECIO: Eº 0.05 — N.o 15.673

EDICION DE 20 PAGINAS

Crónica, Págs. 1, 2, 4 y	5	Económicos	10
Redacción	3	Provincias .. Pág.	11
Gran Mundo	6	Gremios	12
Femenina	7	Deportes . . 13, 14 y	15
Política	8	Hípica . . . . .16 y	17
Cables .. .. 8 y	9	Teatros . . . .18 y	19
		Magazine	20

Lea HOY

ISABEL II: En una impresionante ceremonia, la Reina Isabel dio por inaugurado el período de sesiones de la Cámara de los Lores. En su discurso ratificó la necesidad del desarme mundial y el fortalecimiento de las Naciones Unidas ... ... (Pág. 9)

DESARME: Canadá presentó, en la Asamblea General de la NU, una moción que promueve la creación de una Comisión de "Vigilancia" en los asuntos del desarme nuclear. Esta Comisión estaría integrada sólo por las potencias pequeñas y medianas, excluyendo a las potencias nucleares mayores ... ... (Pág. 8)

CICLON: Un ciclón, con vientos de más de 160 kilómetros por hora, azotó a Pakistán, dejando completamente aisladas a extensas zonas. Este desastre es el segundo que sufre ese país en el plazo de tres semanas. Aún no se sabe el número de víctimas, como asimismo, los daños causados ... ... (Pág. 9)

ARGELIA: A pesar de las predicciones en contrario, no hubo ayer mayores incidentes al cumplirse seis años de lucha en el frente argelino, entre los rebeldes musulmanes y las tropas francesas ... ... (Pág. 9)

SISMOS: Desde Santiago a Ancud abarcó la onda sísmica que se registró ayer, sin causar daños. En Valdivia el movimiento fue violento y algunas murallas se agrietaron. El Ministerio del Interior se comunicó con las Intendencias de las provincias sureñas y confirmó que no se produjeron daños ... ... (Pág. 5)

DIPLOMATICO: Cariñosa despedida se tributó ayer en Los Cerrillos al Embajador del Japón, Rokuzo Yaguchi, quien abandonó el país después de haber desempeñado el cargo durante tres años ... ... (Pág. 3)

EMOTIVO HOMENAJE

Una rosa que le obsequió una dama y el emocionado saludo que, a su paso, le tributaron numerosas personas, especialmente gentes de trabajo y niños, fueron los homenajes más emotivos que recibió S. E., el Presidente Alessandri, en el Cementerio General, durante la visita que hizo a la tumba de sus padres, como también a las de otros miembros de su familia y amigos. Este recorrido lo realizó después de escuchar misa en la Capilla de la Necrópolis, a las 11.20 de la mañana, y cuando se retiró fue acompañado por numerosas personas que deseaban, de esta manera, expresarle su simpatía y admiración. Llamó la atención que en las diez tumbas que visitó el Presidente Alessandri, el público se apresuró a depositar parte de las flores consagradas a sus propios deudos.

EL HEREDERO

TEHERAN.— El recién nacido heredero al trono de Persia —hijo del Sha de Irán— aparece aquí en una cuna en la clínica en donde dio a luz su madre Farah Diba. El infante se llama Reza Cyrus Ali. Su nacimiento provocó un entusiasmo indescriptible entre los iranios, y el Sha decretó tres días de feriado nacional. (RADIOFOTO UPI.)

EN PERFECTA SALUD:

Pronto dejarán la clínica Farah y el heredero persa

TEHERAN, 1.o— (UPI).— (Por Joseph Mazandi).— El heredero del "Trono del Pavo Real" y su madre, la Reina Farah, realizan "excelentes progresos" y, probablemente, podrán abandonar el hospital antes de fin de semana, según anunció hoy el médico que los atiende.

El doctor Jahansham Salem agregó que el pequeño "tiene muy buena salud y se muestra muy activo". Informó, además, que tiene los ojos de su madre, la sonrisa imperial de su padre y un pequeño rasguño en una mejilla.

"El príncipe —dijo— presenta un ligero rasguño en una mejilla, provocado por los instrumentos durante su nacimiento. Tiene claramente los suaves ojos obscuros de la Reina Farah y la boca y la mandíbula del Sha."

El soberano persa y otros miembros de la familia real se instalaron hoy en la clínica, para estar más cerca de la madre y del heredero. El Sha continuó recibiendo felicitaciones de toda la nación y dijo con orgullo a sus visitantes: "Mi hijo será preparado para morir por el bien de la nación, si fuera necesario, como mi padre y yo".

Por primera vez se autorizó a tomar algunas fotografías del pequeño príncipe desde detrás de una mampara de cristal, y todos los fotógrafos coincidieron en que el niño es muy movedizo.

Mañana se dirigirá por radio al país el Primer Mandatario

Por cadena nacional de emisoras, mañana se dirigirá al país S. E. el Presidente de la República, en una exposición en la cual se referirá al problema del reajuste de remuneraciones del sector privado.

El mensaje del Primer Mandatario será transmitido a las 22 horas.

EN EL TRADICIONAL HOMENAJE A LOS MUERTOS:

Gigantesca, pero ordenada masa humana visitó los cementerios

- Pese a la extraordinaria afluencia de público, no hubo congestiones ni accidentes graves.
- Cruz Roja y Defensa Civil cooperaron eficazmente con Carabineros en medidas de control.

Pese a la extraordinaria afluencia de público a los cementerios, que superó notoriamente a la registrada el año pasado, no se produjo ningún accidente grave; tampoco hubo aglomeraciones que entorpecieran el tránsito, y todas las medidas preventivas adoptadas por las autoridades se cumplieron sin tropiezo alguno, facilitando así la concurrencia de la enorme masa humana que, desde las primeras horas del día, acudió a rendir el tradicional homenaje a sus muertos.

La Cruz Roja y la Defensa Civil, operando en postas de primeros auxilios y brigadas de ordenación, cooperaron eficazmente a la ardua tarea de Carabineros, permitiendo un mejor desplazamiento del público.

LAS FUERZAS ARMADAS

En los mausoleos de las Fuerzas Armadas montaron guardia durante todo el día, en dos turnos, cadetes de la Aviación y de la Escuela Militar.

Delegaciones de las organizaciones de jubilados de estas ramas de la Defensa depositaron hermosas ofrendas en homenaje a la memoria de jefes, oficiales y personal de tropa fallecidos.

LOS MUTUALISTAS

Como todos los años, las primeras romerías al Cementerio correspondieron a las entidades mutualistas, que se dieron cita en gran número en sus mausoleos sociales, donde dirigentes de estas instituciones hicieron uso de la palabra para destacar la labor de sus fundadores y dirigentes desaparecidos.

Scouts de la Brigada "Benjamín Franklin", con sus báculos y gallardetes enlutados, montaron guardia en el mausoleo de la Sociedad de Artesanos "La Unión".

LOS BOMBEROS

Delegaciones de las 15 compañías de bomberos de la capital estuvieron presentes en la morada que guarda los restos de los voluntarios fallecidos.

COROS EN LA PLAZOLETA

A las 19 horas, el Coro de la Compañía Papelera de Puente Alto y la Orquesta Sinfónica "Pablo Casals" ejecutaron, en la plazoleta del Cementerio General, un concierto, que fue escuchado por numeroso público.

Ambos conjuntos interpretaron la "Misa de Réquiem" de Mozart, como un homenaje al Día de los Muertos.

CASOS ATENDIDOS

La Defensa Civil, organizada en cinco carpas, con sus respectivos jefes y voluntarios, atendió 128 casos de primeros auxilios y 30 niños extraviados, que fueron entregados a sus respectivos padres, previa identificación.

Los servicios fueron cubiertos con un total de 127 voluntarios y una ambulancia. Entre los casos de suma urgencia, se registraron dos accidentados en la vía pública, y enviados a los hospitales Roberto del Río y José Joaquín Aguirre.

EL PUEBLO Y SUS MUERTOS

Toda la familia se ha reunido junto a las tumbas de tierra que pueblan los patios del sector norte del Cementerio General. Mientras se arreglan las flores, el padre se ha improvisado pintor para renovar el esmalte de la cruz de acero, que borraran las lluvias del cruel invierno último. Llegaron temprano, y en el mismo Cementerio almorzaron, para no dejar a ninguno de sus muertos sin visitar.

Epidemias y hambre en Nicaragua

MANAGUA, 1.o (UPI).— Lluvias torrenciales continuaron azotando vastas regiones de Nicaragua por tercer día consecutivo, agravando la terrible situación causada por las inundaciones, según informó hoy la Secretaría de Prensa.

Un vocero de la Secretaría informó que se realizan esfuerzos desesperados para combatir las epidemias y el hambre, que se han desencadenado sobre un extenso sector. El fenómeno también ha causado un elevado número de víctimas, pero hasta el momento resulta imposible determinar su total, ni siquiera aproximadamente.

Cuadrillas de socorro continúan sus operaciones en las zonas más afectadas, y se realiza una gran movilización de recursos para acudir en auxilio de los damnificados. La Primera Dama de la nación, Isabel Somoza, salió hoy hacia Puerto San Juan, en la primera etapa de un recorrido por las zonas afectadas, acompañada de delegadas de entidades de auxilio.

Informaciones extraoficiales hacen llegar a más de cien el número de muertos por las desastrozas inundaciones que ha sufrido Nicaragua.

Se calcula que 5.000 personas han quedado sin hogar y que el monto de los daños materiales supera los ocho millones de dólares.

Ayer HOY y Mañana

● S. E. recibe a Cole.

En audiencia especial será recibido hoy, por el Presidente de la República, el Director General del Organismo Internacional de Energía Atómica (OIEA), Sterling Cole, quien permanecerá hasta mañana en Santiago.

De acuerdo con el programa preparado, previamente a su visita al Jefe del Estado, Cole sostendrá reuniones con los Ministros de Relaciones Exteriores, Germán Vergara Donoso y de Economía, Julio Philippi.

● Philippi viaja al sur.

Mañana viajará a las ciudades de Osorno y Puerto Montt el Ministro de Economía, Fomento y Reconstrucción, Julio Philippi, para coordinar con las autoridades respectivas la aplicación de la Ley de Reconstrucción, recientemente promulgada.

El Ministro Philippi se hizo cargo el sábado pasado de sus nuevas funciones, las cuales desempeñará en forma alternada entre sus despachos de la Corporación de Fomento y el Ministerio de Economía.

● Fue a Seminario de Enfermeras.

Ayer se dirigió a Perú, invitada por la OMS, la directora de la Escuela de Enfermería de la Universidad de Chile, Rosalba Flores de Fernández, para asistir a un Seminario de "Educación de Enfermería", que se inicia hoy y finaliza el 19. Concurrirán a este torneo todas las directoras de Escuelas de Enfermería de América Latina.

● Llegó Misión de la Oficina de Tributos.

Arribó ayer al país una misión de funcionarios de la Oficina Internacional de Tributos y Tasas, que preside Nathan Gordon, de nacionalidad norteamericana. La misión sostendrá reuniones con personeros del Gobierno para estudiar algunos aspectos técnicos de la doble tributación que debe nrealizar las empresas norteamericanas de Gran Minería, en Chile

AGLIATTI VERA LAS ELECCIONES EN LOS EE. UU.

EXPERTO EN RELACIONES PUBLICAS.— Procedente de México llegó a Los Cerrillos Angel Sanhuesa, presidente del Instituto de Relaciones Públicas, después de asistir a la conferencia interamericana de relaciones públicas que se llevó a cabo recientemente en la capital azteca. Lo recibió Fernando Pradenas, Jefe de Relaciones Públicas de ICARE.

Especialmente invitado por el Servicio Informativo de los Estados Unidos, viajará al país del norte, Jorge Agliatti Fierro, Jefe de Radio de la Presidencia de la República, con el objeto de presenciar las elecciones presidenciales del día 8, que tendrán no solamente un notable valor en el plano político, sino también técnico, por el enorme despliegue de fuerza que en tal ocasión realizan los diarios, la radiotelefonía, la televisión y todos los demás medios de difusión y publicidad.

Además, Agliatti visitará el Servicio Radial de la Organización de las Naciones Unidas.

A la Hora del CIERRE

Por K. O. derrotó Loayza a Paiva, anoche en Lima

LIMA 1.o (UPI).— Mauro Mina, campeón peruano de los mediopesados, derrotó esta noche al argentino Guillermo Dutchsman por puntos en un combate programado a diez vueltas.

En el semifondo Humberto Loayza, de Chile, ganó por nocaut al tercer round al argentino Carlos Paiva, en una pelea fijada a 8 rounds.

Dante Peláez, del Perú, puso nocaut al cuarto round al chileno Nibaldo Rubio, en uno de los preliminares fijados a 6 rounds.

En otro preliminar, Loreto Castillo, del Perú, ganó por puntos al argentino nacionalizado chileno, Hermenegildo Aguirre, también en un combate a 6 vueltas.

Aumenta carga de solidaridad y alegría para Tren de Navidad

UNA GOLOSINA MENOS, SIGNIFICA UN JUGUETE MAS — Así han denominado su campaña de los días jueves las alumnas del Liceo de Niñas N.o 9.

En este día, durante todo el tiempo que falta para la partida del Tren, las niñas, depositarán en un fondo común, el valor de un pastel, una fruta, un helado o una entrada el biógrafo, dinero que destinarán en su totalidad a completar la carga del Tren Sureño.

POR UN PEINADO, UN JUGUETE.— El alumnado del Liceo de Niñas N.o 7, también ha iniciado su campaña en favor del "TREN DE NAVIDAD", al igual que sus compañeras de Ñuñoa, no pueden quedar atrás en sus esfuerzos. Es así como el sector de alumnas de los últimos cursos de humanidades, señoritas que cambiaron definitivamente el juguete por el texto de estudio, idearon una simpática manera de juntar dinero, ellas depositarán el valor correspondiente a un peinado en la peluquería, para destinarlos a la adquisición de juguetes para el Tren. La actitud de las liceanas no ha de disminuir su juvenil hermosura, además, les embellece su espíritu.

Si el gesto del alumnado de estos Liceos, junto a la nota novedosa y original nos da la medida de la magnitud de los principios solidarios que la muchacha de hoy proyecta como mujer sobre un mañana promisorio.

LICEOS FISCALES QUE COLABORAN CON EL TREN DE NAVIDAD. — Los siguientes Liceos Fiscales son los que hasta el momento colaboran en la recolección de juguetes para el Tren de Navidad, gracias a la calurosa acogida que ha encontrado el llamado del Comité, de parte de sus respectivos directores: Liceo de Niñas N.o 1, Liceo de Niñas N.o 2, Instituto Nacional, Internado Nacional Barros Arana, Liceo de Hombres N.o 9.

PADRINOS "TREN DE NAVIDAD".— Las siguientes personas, por su valiosa cooperación, se han hecho acreedores al título de padrinos que el "TREN DE NAVIDAD" está otorgando: Señor Germán Vergara Donoso, Ministro de Relaciones Exteriores, Eº 5; señora Clara Y. de Brieba, particular, 5; señor Paul Castella y señora, representante del Club de Leones Suizo, 100; señor Francisco Díaz, Club de Leones, 5; señor Eduardo Labbé, Club de Leones, 10; señor Gustavo Avavida, Club de Leones, 5; señor Sergio Montero, Club de Leones, 5; señor Juan Riesco, Club de Leones, 10; señor Jorge Pinto, Club de Leones, 10; señor Oscar Lizana, Club de Leones, 5; señor Humberto Valenzuela, 5; señor Carlos Peralta, señora e hija, Endesa, 20; señorita Ernestina Ibaceta Pinto, particular, donación juguetes.

En la tarde de ayer la plazuela del Cementerio General fue el escenario de los coros de la Papelera de Puente Alto, Universidad Técnica y Universidad Católica. Fue un hermoso final para el Día de Todos los Santos. El Coro de la Papelera, dirigido por Rafael Vidales y acompañado por la Orquesta Sinfónica Pablo Casals, estrenó la Misa de Réquiem de Mozart. Los coros universitarios interpretaron tres obras polifónicas religiosas cada uno. En el grabado, un aspecto del coro puentealtino.

Lo asegura Emilio Oviedo, poeta y periodista:

El periodista gana con la poesía y el poeta pierde con la prensa

- **Es uno de los cinco ganadores del concurso "Alerce", que no asegura dinero, pero sí honores surtidos.**
- **Como poeta, odia la disciplina de la métrica; como funcionario, es la personificación de la disciplina.**
- **No conoce a muchos de los novelistas españoles de hoy, porque hasta aquí no llegan.**
- **Un lector inteligente no busca la musiquilla tétrica, sino la música interior de la poesía.**
- **El poeta suplica que se le permita ser modesto siquiera una vez.**

Una entrevista de HUGO GOLDSACK

Hay poetas de pensamiento espeso y lento como las aguas del Mar Muerto y poetas dinámicos, habituados a los peligro de la dialéctica y a los deportivos punzazos del humorismo. Estos últimos suelen engañar bastante a quien los trata. A veces usan extemporáneas barbas o, como en el caso presente, manejan pesadas pipas, que les confieren un aire de lobos de mar insólito en el ambiente de una ciudad de tierra adentro como la nuestra. Además, para perfeccionar el camuflaje, suelen ser funcionarios públicos y hacen tan a conciencia el papel que sus jefes los califican —año tras año— en lista uno, convencidos de que se trata de burócratas vocacionales.

PREFERIBLE ALGO

Pero, no adelantemos el retrato de Emilio Oviedo. Empecemos por el boceto: 39 años, santiaguino, fugaz alumno del Instituto Pedagógico, antiguo funcionario del ex Departamento de Extensión Cultural, que dirigía aquel gran señor que fue Tomás Gatica Martínez, con un sueldo de 580 pesos mensuales, ex inspector del Trabajo en Puente Alto y, ahora, jefe de Secretaría y Oficina de Partes del Departamento de Periodistas de la Caja Nacional de Empleados Públicos, donde ha hecho carrera a punta de puro mérito, desde el último grado del escalafón. Con Emilio Oviedo conversó ayer LA NACION al saber que es uno de los ganadores del disputado y controvertido concurso "Alerce". Como se sabe, es éste un torneo para poetas inéditos y poetas publicados, que patrocinan la Sociedad de Escritores de Chile y la Universidad de Chile. A los cinco poetas ganadores no les dan un centavo, pero sí les aseguran la edición de su obra en unos tomitos de presentación bastante precaria. Los poetas prefieren, sin embargo, esto a no conseguir nada, que es lo más frecuente entre nosotros. Uno de los que se conforman con tan exiguo galardón es Emilio Oviedo, cuyo libro de juventud —"Alas y Raíz del Corazón"— mereció comentarios bastante estimulantes de parte de la crítica. Al fin y al cabo, Oviedo escribe, literalmente, "por amor al arte" y no espera de su limpia pasión ni becas para talleres de escritores, ni viajes a Moscú ni cosa por el estilo.

—Su poesía, Emilio, suele recordar el ámbito español. ¿Lee mucho a los españoles?

—A los poetas, sí, sobre todo aquel ciclo de Federico García Lorca y Miguel Hernández. Sin embargo, mis tres "grandes" en España, son y serán siempre Antonio Machado, Juan Ramón y León Felipe, a quien entrevisté cuando pasó por Santiago.

—¿Y los novelistas?

—A los más recientes no los conozco, porque desgraciadamente acá no llegan.

"YO TAMBIEN FUI PERIODISTA"

—¿No conoce, entonces, a Emilio Romero, a Dolores Medio, a Angel María de Lera, que son de lo más serio de la novela actual peninsular?

—No; en cambio he entrado

GENIO Y FIGURA.— Auténtico fumador de pipa, Emilio Oviedo no procura "epater e bourgeois" cuando posa para LA NACION de este modo. Como tampoco disimula nada cuando le sometemos a un nervioso cuestionario sobre temas literarios de actualidad. Contesta con rapidez asombrosa y con no poco sentido del humor. Dicho sea de paso, hay cierta relación entre este rostro de corte típicamente intelectual y las hechuras siquicas del poeta, que tiene la virtud de manejarse muy bien y controlar admirablemente sus recursos.

a fondo en Camilo José Cela, en Gironella y en Zunzunegui, que me interesan, sin llegar a apasionarme.

—Habló Ud. de una entrevista a León Felipe. ¿Pertenece a la poderosa federación de los señores que dicen: "Yo también he sido periodista?"

—No, porque yo soy realmente un periodista. Fui muchos años redactor de "Las Ultimas Noticias" y, además secretario de la revista "América", desgraciadamente fallecida.

MUSICA Y MUSIQUILLA

—¿Cree Ud. incompatibles poesía y prensa?

—Invirtiendo el orden de los factores, no. Es decir, un periodista gana con el dominio de la técnica poética. En cambio, no siempre un poeta gana con la técnica del periodismo. Son dos tiempos vitales diferentes y antagónicos.

—¿Prefiere el verso libre?

—Naturalmente. Da más posibilidades a la expresión y amplifica la temática. Por lo demás, lo que el lector busca en el poeta no es la musiquilla barata de la métrica, sino su poder de traducir vivencias esenciales.

—¿Es un mito aquello de la música del verso?

—No, pero la música no debe estar en el pellejo del verso, sino dentro, en su esencia. Hay un ritmo interno —vital, diría yo—, que es necesario traducir mediante palabras adecuadas. Esta es la parte difícil: trabajo de relojería, mecánica de precisión. ¡Ay del poeta si en ese momento no le responde el corrector de pruebas!

—¿Es indispensable que la poesía desempeñe una pretendida función social para ser auténtica poesía?

—No es un requisito indispensable. Sin embargo, parece que podría ser conveniente si de la creación poética fluyera espontáneamente —fíjense bien espontáneamente— un contenido social. Al fin y al cabo, el poeta es un ser inmerso en su circunstancia, como gustaba decir el maestro Ortega.

ES MAS GENEROSO

—A propósito de Ortega y Gasset, ¿admira el 98?

—Lo admiro y con entusiasmo, empezando por don Ramón, el de las barbas de chivo, y terminando con el iracundo don Pío.

—¿Cómo se llama su libro premiado y cuál es su distintivo?

—"Habitante en el Tiempo" y en él dejo de cantar experiencias más o menos íntimas y personales, para proyectarme más hacia los seres que me rodean y el mundo en que me desplazo. En ese sentido, es un libro más humanizado y más volcaoc. En una palabra, más generoso.

—Una pregunta final: ¿considera justo el premio y, por lo tanto, el jurado?

—Aunque sea por una vez, permítanme ser modesto. Se los ruego.

POSIBLES "QUINTRALAS".— Ximena Hernández, Sonia Ortega, Xenia Zarcova, y Adriana Limpert, durante uno de los ensayos —más de dos horas diarias— del BAM, para uno de sus próximos estrenos: el ballet "La Quintrala". Octavio Cintolesi, prepara además "El Mandarín Milagroso", para el próximo año.

JUSTO HOMENAJE AL JEFE SALVACIONISTA

Con verdadera simpatía se recordará la valiosa contribución que el Ejército de Salvación viene desarrollando desde hace muchos años en favor de nuestro pueblo y del país en general, en la comida que se ofrece hoy —en el Roof Garden del Hotel Carrera, a las 20.30 horas, a Mr. Owen Culshaw, secretario internacional de dicha entidad religiosa, y a su esposa. Ofrecen esta manifestación al señor Culshaw la Junta de Consejeros del Ejército de Salvación y destacadas personalidades de nuestros medios sociales, culturales y financieros. Entre éstas destacamos al Embajador de Gran Bretaña, altos funcionarios de las Embajadas de Alemania Federal y los Estados Unidos, y doña Luisa Schaeffer de Del Río, a quien corresponderá ofrecer la manifestación.

El Ejército de Salvación tuvo una brillante actuación en los sismos de mayo. Sus "columnas móviles" llegaron en la madrugada del domingo 22 a la zona martirizada, es decir, horas después de ocurrido el primer cataclismo. Posteriormente, ha continuado recolectando ayuda en todo el mundo, sin perjuicio de su labor rutinaria para redimir a las víctimas del alcoholismo y la miseria.

APORTE DE MUSICOS VENEZOLANOS A SUS COLEGAS DAMNIFICADOS

La Orquesta Sinfónica de Venezuela, en hermoso gesto de solidaridad con sus colegas chilenos, ha enviado, por intermedio del Embajador Larrazábal, un cheque por un mil 82 dólares, destinados al Sindicato Profesional Orquestal de Chile, aporte a los miembros de esa entidad que resultaron damnificados por los sismos de mayo.

La entrega de este nuevo aporte venezolano se hará próximamente en la representación diplomática de Venezuela

ARTE Y CULTURA

DOS DEBUTS EN UNO:

"LA QUINTRALA" EN EL BALLET Y B. CALDERON EN COREOGRAFIA

● El Ballet será estrenado por el BAM.— ● Cuatro bailarinas ensayan el legendario personaje.

"Queremos dar, en la danza, una expresión completa de la torturada y tenebrosa personalidad de doña Catalina de los Ríos y Lisperguer", dice la novel coreógrafa Bessie Calder, bailarina del cuerpo del Ballet de Arte Moderno, quien debutará con "La Quintrala", en esta otra fase del arte balletómano.

"Las cuatro tienen, sin duda, la capacidad de interpretar al personaje, y los recursos y preparación técnicos necesarios, pero queremos hacer las cosas bien, y buscar la más "auténtica "Quintrala", la que refleje más fielmente su extraña personalidad", agrega Bessie.

El ballet estará basado en un libreto de José Nazar, con música de Héctor Burgos.

"Será una versión libre de la historia de esta mujer, mitad realidad, mitad leyenda. Queremos "hacer una coreografía simbólica, no narrativa ni de línea académica. El movimiento dará el clima de la obra su ambiente extraño, en una línea totalmente libre".

—¿Cómo nació la idea de encargarse Ud. de la coreografía de esta obra?

"El Ballet de Arte Moderno, el criterio de su director —Octavio Cintolesi— hace que sea una escuela abierta a todas las inquietudes balletómanas de de sus integrantes. Todo el que desee hacer ballet, en cualquiera de sus aspectos, lo puede hacer. A mí me interesaba el personaje, empecé a probar con un estudio... y aquí me tiene, aunque un poco sorprendida todavía por mi enorme responsabilidad, pero decidida a poner lo mejor de mí misma en la coreografía de "La Quintrala".

Y Bessie Calderón pone con la frase, un serio acento de madurez a sus juveniles 20 años.

LA NACION observó por unos momentos, uno de los ensayos de "La Quintrala". La sugerente música de Héctor Burgos, lleva a la coreógrafa y las bailarinas por el extraño mundo de fantasía y leyenda de doña Catalina de los Ríos y Lisperguer, transformando episodios de su vida, en bellas imágenes de danza, que constituirán, tal vez, el ballet más novedoso del próximo año.

COMIENZAN INSCRIPCIONES EN 2a. FERIA DE ARTES PLASTICAS

Hoy comenzarán a recibirse en Mac-Iver 555, entre las 18 y las 20 horas, las inscripciones de artistas para la 2a. Feria de Artes Plásticas, que tendrá lugar en la ribera sur del Parque Forestal, entre los puentes Purísima y Loreto, en los días 3 al 11 de diciembre próximo.

El anuncio de la nueva Feria ha concitado gran interés y entusiasmo en el público, en razón del éxito que alcanzara este torneo el año pasado. El esfuerzo de sacar el arte a la calle y ponerlo al alcance del público que no suele asistir a las salas de exposiciones y museos, tuvo una réplica inusitada aun para los más optimistas, y las perspectivas de la Feria actual son de lo más auspiciosas.

Las Inscripciones deberán realizarse, en las horas y lugar indicados, por los propios artistas interesados, con excepción de los participantes de provincias, que pueden solicitar su incorporación por escrito.

La 2a. Feria de Artes Plásticas contará con el decidido apoyo de la Municipalidad de Santiago —ya lo hizo el año pasado—, del Servicio Nacional de Turismo, que ha ofrecido considerable ayuda material, entendiendo que se trata de una iniciativa que concitará enorme atracción turística; de la Compañía de Acero del Pacífico, CAP, que se ha adelantado a ofrecer un estimable apoyo económico, y de otras instituciones.

TALLERES MOVILES

Uno de los aspectos más llamados a merecer la atención del público que concurra a este certamen, será la presencia de diversos talleres móviles de trabajo en que los artistas elaborarán —en presencia del público— sus obras de cerámica, escultura, esmalte, etc.

Ya han anunciado su participación el Taller 99, que dirige Nemesio Antúnez; diversos talleres de la Escuela de Artes Aplicadas, la Escuela de Canteros, Escuela Experimental de Educación Artística y el Taller de Grabados que dirige Martínez Bonatti.

También ha despertado interés el anuncio de que el conocido ceramista Luis Guzmán trabajará, asimismo, dentro de la Feria —delante del público—, y aprovechará para dictar algunos cursillos y charlas para imponer de aspectos de su arte a los aficionados.

PEDRO D'ANDURAIN TRIUNFA: VENEZUELA

El violinista chileno Pedro D'Andurain ha cosechado elogios en su actuación en Venezuela. En el diario "El Nacional", de Caracas, el crítico Israel Peña publicó: "El último domingo, por la tarde, la Sala de Conciertos de la Biblioteca Nacional se abrió al público para la presentación de un artista de primera categoría: el joven violinista chileno Pedro D'Andurain, a quien acompañaba al piano el distinguido maestro Martín Imaz. En un programa integrado por obras de grandes maestros del pasado, de renombrados virtuosos del violín y de compositores chilenos, D'Andurain supo imponerse al auditorio haciendo gala de sus más altas cualidades de ejecutante y destacándose, sobre todo, en la interpretación de los autores contemporáneos. Pudimos apreciar, por primera vez en Caracas, el encanto de la Sonata N.o 2 de Gustavo Becerra, y Shirma, trozo tan musical como virtuosístico del compositor chileno Pablo Garrido, actualmente entre nosotros".

ARQUITECTURA INAUGURA SEXTO SALON LIBRE

Hoy, en la Sala Finis Terrae, del Departamento de Arte de la Facultad de Arquitectura de la Universidad Católica, se inaugura el 6.o Salón Libre del Centro de Alumnos de Arquitectura y Arte.

Asistirán al acto autoridades educacionales y críticos. Actuaron de jurados de admisión y premios, Nemesio Antúnez, Mario Carreño y Pablo Burchard. La muestra se compone de pinturas, grabados, escultura y fotografía. Obtuvieron recompensas en pintura: Jaime González, primer premio; Juan Downey, segundo, y Luis Moreno, tercero. Francisco Beca obtuvo el premio de fotografía.

EXPOSICION DE IRENE DOMINGUEZ

Hoy se inaugura, en el Instituto Chileno de Cultura Hispánica, la exposición de dibujos y policromías de Irene Domínguez Ríos. El acto tendrá lugar en el local del Instituto, Amunátegui 447, 2.o piso. La muestra permanecerá abierta al público hasta el 17 del presente.

Conferencias, Exposiciones, Música.

HOY:

MUSEO NACIONAL DE BELLAS ARTES.— Se encuentra nuevamente abierto al público, con nuevas salas y recientes ingresos.

MUSEO PEDAGOGICO DE CHILE.— De lunes a viernes, de 14.30 a 19.30 horas y sábado, de 8.30 a 12.30 horas. (Dieciocho N.o 145.)

MUSEO DE ARTE CONTEMPORANEO.— 10 a 12 y de 15 a 18 horas, de martes a domingo. Quinta Normal

MUSEO HISTORICO NACIONAL.— De 9 a 12 y de 15 a 18 horas, de martes a domingo. Miraflores 50.

MUSEO DE ARTE POPULAR.— De 10 a 12.30 y de 15 a 18 horas, de martes a sábado. Domingos, de 15 a 18 horas. Cerro Santa Lucía.

MUSEO NACIONAL DE HISTORIA NATURAL.— De 9 a 12 y de 15 a 18 horas, de martes a domingo. Quinta Normal.

MUSEO BENJAMIN VICUÑA MACKENNA.— De 15 a 18 horas, en días de semana; de 10 a 13 horas, los domingos. Avenida Vicuña Mackenna 94-A.

VIDA DE CHOPIN.— Exposición de fotografías. Instituto Chileno-Francés. Agustinas 719.

ROSTRO DE CHILE.— Exposición fotográfica de aspectos de la actividad nacional. Casa Central de la U. de Chile.

CIEN AÑOS DE PINTURA ARGENTINA.— Exposición de cuadros argentinos en homenaje al Sesquicentenario chileno. Museo de Bellas Artes.

JAIME GONZALEZ Y HECTOR PINO.— Pinturas en la Sala del Instituto Chileno-Yugoslavo (San Antonio 31)

LUIS MANDIOLA.— Grabados y cerámicas, en la Sala Beaux Arts (Bandera 182).

PINTURA ALEMANA DE SIGLOS XIX Y XX.— Patio de la Escuela de Bellas Artes.

CLAUDIO DI GIROLAMO.— Pinturas en la sala del Instituto Chileno-Británico (Teatinos 307).

"TRES ESCRITORES PINTORES".— Jenaro Prieto, Manuel Magallanes Moure y Pedro Prado. Hall de Exposiciones de "El Diario Ilustrado". (Moneda 1158).

TRABAJOS DE ARQUITECTURA.— Pintura, escultura y fotografía: Sala Finis Terrae de la Universidad Católica, alumnos de Arquitectura, 19 horas.

ALFONSO VILA.— Pinturas, en la Sala Le Caveau, Estado 36.

EXPOSICION RETROSPECTIVA DE CINE CHILENO.— Instituto Chileno-Norteamericano. (Moneda 1467)

ALBERTO PEREZ.— Oleos, en la Sala de Exhibiciones de la Universidad de Chile. (Altos Librería Universitaria). Inaugura hoy, a las 19 horas.

"20 AÑOS DE EXTENSION MUSICAL".— Exposición fotográfica retrospectiva. Hall del I. E. M. (Agustinas 620).

GRABADOS HOLANDESES CONTEMPORANEOS.— Exposición de un conjunto de grabados donados a Chile por el Gobierno de Holanda. Sala de Arte del Ministerio de Educación. (Alameda 1371.)

ADRIANA FRASCAROLI.— Oleos y Dibujos. Sala Previsión del Banco de Chile (San Antonio 327).

LUIS CORTES HIDALGO.— Pinturas en la Sala Banco de Chile (Huérfanos 972).

RIGOBERTO GOMEZ CONCHA.— Exposición de cuadros didácticos. Moneda 723, 7.o piso.

IRIBARRA MURILLO Y LUIS CORTES.— Acuarelas y óleos. Sala Banco de Chile (Huérfanos 972). Inauguran a las 19 horas.

ACADEMIA "JUAN FRANCISCO GONZALEZ".— Exposición de obras de Juan Francisco González. Casa de la Cultura de Ñuñoa. Se inaugura a las 19 horas. Habrá una conferencia sobre la vida y obra del pintor, por Manuel de la Barra.

IRENE DOMINGUEZ RIOS.— Retratos y dibujos de temas infantiles. Instituto Chileno de Cultura Hispánica (Amunátegui 447). Se inaugura a las 19 horas.

ACTUALIDADES MUSICALES EN LOS EE. UU.— Mesa Redonda, con la participación de Sergio Montecinos, Daniel Quiroga y Ricardo Wall. Instituto Chileno-Norteamericano. 19 horas.

"CLAUDIO GAY Y SU HISTORIA FISICA Y POLITICA DE CHILE".— Charla del profesor Carlos Stuardo Ortiz. Instituto Chileno-Francés (Agustinas 719). 18.45 horas.

ROBERTO MARQUEZ.— Gouache y carboneta. Sala del Pacífico, inaugura el miércoles 2, a las 18 horas.

MAÑANA:

BALLET NACIONAL CHILENO.— Drosselbart. Teatro Victoria, jueves 3, 19 horas.

LOS ITALIANOS EN LA HISTORIA DE CHILE.— Charla del profesor Camilo Branchi. Auditorio de la Biblioteca Nacional, jueves 3, a las 19 horas.

"LORD COCHRANE".— Conferencia sobre el ilustre marino, por Mr. Douglas Cochrane. Sala Valentín Letelier (Huérfanos 1117). Jueves, a las 19 horas.

LECTURA DE CUENTOS.— "Grupo Taller Literario". Se leerán cuentos de L. F. Urra, J. Rodríguez Lefebre y H. House Escobar. Sala Valentín Letelier (Huérfanos 1117). Jueves a las 19 horas.

PROXIMAMENTE:

"PAN PACIFIC".— Exhibición de las obras que intervendrán en la Exposición Internacional "Joven Pintura del Pacífico", a realizarse en Tokio (Telas de Dámaso Ogaz, Emilio Hermansen, Enrique Castro e Iván Vial). Se inaugura el jueves, en la Sala de Arte "Libertad" (Agustinas 1022).

ORQUESTA SINFONICA DE CHILE.— Concierto extraordinario. Director: Jaques Bodmer. Teatro Alameda. Viernes a las 19 horas.

CIENTO CINCUENTA AÑOS DE ENSEÑANZA EN CHILE.— Ciclo de tres charlas de Amanda Labarca. Salón Auditorio de la Biblioteca Nacional. Primera charla: "Los Ensayos". Miércoles 9 de noviembre.

AÑO XLIV N.o 15.673

Empresa Periodística "LA NACION", fundada el 14 de enero de 1917.—AGUSTINAS 1269.—TELEFONO 82222.—CASILLA 81-D.

PRESIDENTE DEL CONSEJO: Fernando Claro Salas
DIRECTOR: Marcos Chamudes.
SUBDIRECTOR: Mario Garfias Pacheco.
JEFE DE INFORMACIONES: B. Saverio Sprovera.

Santiago de Chile, miércoles 2 de noviembre de 1960

Plan de Desarrollo Agrícola

Chile tiene un problema agrario, que emergió a la realidad económica nacional hace aproximadamente dos décadas y que ha ido agudizándose anualmente, en la medida del incremento de la población del país.

Es el problema de los déficit de producción de la agricultura, que agravados por el notable desaliento productor que ocasionó la inflación, se han traducido en un estancamiento de las exportaciones agrícolas y en un aumento substancial de las importaciones de alimentos.

El actual Gobierno, dada su naturaleza, no podía dejar de considerar esta situación.

Fruto de esa preocupación es el plan de fomento y desarrollo de la agricultura, cuyas líneas generales acaba de esbozar el Ministro de esa Cartera en su discurso de saludo al Secretario de Agricultura de Estados Unidos, que acaba de visitarnos.

Vasto y ambicioso plan, que está llamado a satisfacer las necesidades alimenticias de la población —7.500.000 habitantes hoy, que serán 10.000.000 en 1970—, consulta él una inversión del orden de los 547 millones de escudos y 139 millones de dólares dentro del decenio que se ha iniciado, y significa uno de los más serios esfuerzos de capitalización pública y privada en proceso de realización, que hasta ahora se haya emprendido.

Destinado a aumentar en un 50% los actuales rindes de la producción agropecuaria, el programa trasciende con mucho lo meramente económico, para proyectarse hacia altas metas de carácter social, como las que señalan la ascensión del nivel de vida del campesinado nacional y su plena incorporación a la economía de mercado y a los bienes superiores de la educación y la cultura: objetivos ésos de imponderable importancia, si se advierte que el 40% de la población del país es rural.

Más aún, a través de mecanismos tributarios que están siendo hoy día objeto de un serio estudio y de una intensificación de la obra de colonización agrícola, proyecta alcanzar, a breve plazo un mejor uso de la tierra, que permita superar las deficiencias estructurales, lamentablemente subsisten aún en nuestro medio agrario, y que entraban una mayor expansión económica y social de nuestra agricultura.

No se trata, en consecuencia, de un programa que lleve el sello de la improvisación, sino, por el contrario, de un plan que ha sido seriamente meditado, minuciosamente estudiado, en cuya elaboración han concurrido los esfuerzos creadores de los mejores expertos del país y la inapreciable colaboración de técnicos extranjeros de alta versación en la materia.

Ese programa configura, en síntesis, las grandes líneas a las cuales se ceñirá la política agraria del país en los próximos años, pero, tras ellas, debe advertirse que está en juego la expansión de considerables fuerzas económicas nacionales, que aparecen hoy día limitadas y constreñidas, justamente, por la precaria realidad agrícola.

Un campesinado poderoso, con un alto standard de vida, es un mercado consumidor de alto poder de compra, que está llamado a impulsar un serio proceso de ascenso en nuestra producción industrial.

Una balanza de pagos equilibrada y con saldos a favor, como consecuencia del aumento de las exportaciones agrarias y la consiguiente disminución y eliminación de las importaciones de ese rubro, es obviamente uno de los mayores incentivos que podría tener la economía nacional, para proyectarse hacia metas mucho más ambiciosas de crecimiento y consolidación.

Tras el plan agrario se mueve, pues, todo un proceso de ascenso de la economía, que es, en definitiva lo que el país anhela alcanzar y lo que las grandes masas exigen cada vez con mayor apremio.

Cariñosa despedida se tributó al Embajador nipón en Los Cerrillos

Tres años cuatro meses duró su misión diplomática en Chile. Designado en el mismo cargo, en Birmania

El Embajador del Japón en Chile, Rokuzo Yaguchi, acompañado de su esposa, abandonó definitivamente el país, llamado por su Gobierno para asumir posteriormente la representación diplomática en Birmania. El viaje a su patria lo hará con detención en Buenos Aires, Nueva York y Los Angeles, estimándose que estará en Tokio el 8 de noviembre. Por atraso del avión, partieron ayer a las 16.25 horas.

Tres años y cuatro meses al frente de la misión nipona en Santiago cumplió el Embajador Yaguchi. La cariñosa despedida de que fue objeto en Los Cerrillos, con asistencia de personalidades diplomáticas, funcionarios de la Cancillería, la colonia japonesa y el alto comercio nipón residente, como, asimismo, profesores y alumnos de la Escuela Hogar "Japón", testifican el aprecio que conquistara en todos los círculos durante el desempeño de esa representación.

En el momento de subir al avión se agitaron pañuelos y banderitas chilenas y japonesas, gesto que los esposos Yaguchi agradecieron visiblemente emocionados.

Ha quedado al frente de la Embajada, como Encargado de Negocios a.i., el consejero de la Embajada, Ryuichi Ando.

Burocracia artística inoperante

Los hechos se vienen encadenando. Algunos son antiguos. Otros son recientes. Todos tienen por escenario a la Universidad de Chile, en su Facultad de Bellas Artes y en su Instituto de Extensión de Artes Plásticas. Todos conducen a pensar en la ineficacia del sistema burocrático aplicado a lo artístico. El aparato administrativo es frondoso. La labor es perezosa, los desaciertos innumerables, y el país ve que se malgastan sus dineros, sin que cosa de provecho alcance a sus mejores artistas. Tampoco gana mucho el público interesado. Ni plan sistemático para las monografías, ni programa coherente para las exhibiciones, ni cursos sostenidos por la palabra de quien pueda dar luces. ¿Para qué? La confusión favorece. Se sustituyen los valores artísticos por los valores de la jerarquía administrativa. Más importante que ser buen pintor es ser comisario, catedrático o director.

La decadencia de los Salones Oficiales no tiene remedio. Las selecciones de arte chileno al exterior, tampoco. Para una y otra cosa se necesita algo previo. Poner orden donde hay desorden. Y el desorden se da, precisamente, porque los valores estéticos no cuentan. Hay una anécdota que resulta risueña. Rodolfo Opazo envía al Salón del año pasado tres telas. Primero le rechazan todo. El jurado siente temor. Alguien recuerda que está representando a Chile en la Bienal de Sao Paulo. Se reconsidera la medida y se le acepta una. Llegan rumores de los elogios de los críticos europeos, y se le aceptan dos. A los pocos días se sabe que ha sido premiado en Brasil, y se le aceptan las tres. Como todos los premios estaban dados, le otorgan uno de certamen puramente honorífico.

Esas telas están todavía condecoradas. No es por el premio de certamen. Son las respuestas con tiza en el reverso.

Los envíos al exterior amplían a una escala continental los desaciertos. Primero, habría de recordarse la exposición de la Unión Panamericana. Después, los de Sao Paulo, como aquel al cual llegaron los funcionarios del Instituto y no pudieron inaugurar nada. Habían olvidado la documentación y todo estaba en rezago de aduana. Ahora tenemos que de Sao Paulo se pasa a Ciudad de México. Ya un comisario. Vuelve muy ufano. Cuando lo entrevistan, se queja del monopolio que ejercen los críticos de la prensa. Se olvida del monopolio de la Facultad y del Instituto, y, además, cosa sin importancia, de que el envío de escultura chilena no llegó ni fue exhibido.

¿Qué pasó con las esculturas? Es lo que se preguntan los interesados. En el Instituto hacen gestos mímicos. También se pregunta lo mismo.

Pero hay otros asuntos.

Se exhibe en los cines un documental con el sello del Instituto de Extensión de Artes Plásticas. La imagen sobre la pantalla tiene una elocuencia incontrarrestable. Fascina. El color sale de una luminosidad como arrebatada al sol mismo. ¿Quién no se convence, después de verla, de que todos son maestros consumados? Desgraciadamente, los valores cinematográficos no tienen nada que ver con los valores pictóricos. Muy pocos podrán apreciar que tras todo eso no hay divulgación, guía del entendimiento para sentir y apreciar con las formas y los colores de la pintura. Lo que hay es sólo propaganda. Todo muy bien adobado. Con una dulce voz de hermoso timbre. Persuasiva. Con música de recortes. Escogida con acierto y buen gusto. Con movimientos de avance y de retroceso de la cámara que penetra en esos mágicos ambientes que son los ateliers. Con trucos de inversión de las imágenes, como el de las puertas del Museo Nacional de Bellas Artes que se abren y cierran para guardar a los inmortales.

Ni por casualidad verá el público, y no podrá siquiera adivinarlo, que hay otros artistas. Están olvidados, excluidos y postergados. Hernán Gazmuri, con su soberbia y sus bellas telas cubistas. Juana Lecaros, con las visiones de candor. Magdalena Lozano, asomándose a unas visiones expresionistas. Ezequiel Fontecilla, con las más finas acuarelas. Ernesto Barreda, con los paisajes de arquitectura popular que admirara, en New York, James Johnson Sweeney. Carlos Sotomayor, con los paisajes aparecidos del secreto de escondidas visiones. Y, así, toda una legión. No existen. La Facultad les colocó una lápida. Descansan en paz.

Pero vamos a la técnica de mostrar pintura con el cine. Es importante. Hay obras aleccionadoras que nos alumbran. Recordemos, al respecto, el corto sobre Van Gogh de Alain Resnais. Hace entrar en el drama individual del artista con la sola imagen de sus cuadros. Por ellos se hace visible su vida. Por ella entramos en la expresión pictórica.

Los ejemplos se multiplican.

En otra película, Picasso pinta un paisaje entero, desde el boceto a la firma. Es el panorama de Vallauris con sus tejados y sus chimeneas con los penachos de humo, indicio de donde se doran las cerámicas. La cámara proyecta al que contempla en el corazón mismo de esa sensibilidad en acción. Cada cual se siente partícipe, como si esgrimiera, por Picasso, los pinceles. No pedimos para la película de la Facultad ni un director tan excelso ni actores tan geniales. No. Simplemente esperamos que se mueva en el plano estrictamente documental, y que en la selección de los aspectos visuales y expresivos que fluyen de la pintura no coloque unas antiparras literatosas. Que no nos diga ante Gregorio de la Fuente exactamente lo contrario de lo que habría de comentarse. Que no siga extendiendo el mito de la chilenidad con un pintor de segundo orden como Israel Ros, si se le compara con un verdadero criollista como lo fuera Gordon.

Y, así, con sólo mirar en redondo, se advierte que con esta película, episodio el más reciente de la política de distorsión de los valores que cultiva la Facultad de Bellas Artes, se agrega un hecho más. Con él, la burocracia artística demuestra su inoperancia contumaz.

VICTOR CARVACHO

Boicot económico contra la NU

Por VICTOR ALBA

(De nuestros servicios exclusivos)

WASHINGTON.— En el toreo se llama la hora de la verdad al momento en que el matador se enfrenta al toro para clavarle el estoque. En la ONU, la hora de la verdad es aquélla —en general de mucho más de 60 minutos— en que los países han de votar los gastos de la Organización y disponerse a pagar sus cuotas.

Ya no hay Jefes de Gobierno blandiendo zapatos en plena Asamblea General, asistiendo a "parties" y haciendo declaraciones a los periodistas desde lo alto de los balcones. Ahora son los diplomáticos que, más o menos, guardan las formas, quienes discuten. Es la hora del trabajo real..., aunque nadie sabe todavía si será eficaz.

Para realizar cualquier clase de trabajo se necesita dinero. Las Naciones Unidas sólo tienen el dinero que les dan los Gobiernos miembros de la Organización. Las cuotas se fijan de acuerdo con un sistema proporcional, que toma en cuenta la extensión, el número de habitantes, el ingreso medio por persona y otra serie de datos estadísticos.

Según este sistema, los Estados Unidos pagan aproximadamente el tercio de los gastos de la ONU. Es el país que paga más. La URSS paga el 13,6 por ciento. Tal vez, si las afirmaciones de Khrushchev sobre los progresos económicos de la URSS son ciertas, este porcentaje debería revisarse. La mayoría de los países pagan menos del 1 por ciento —muchos, menos del 0,25 por ciento—. Pero, además del presupuesto ordinario —para viajes, funcionarios, edificios, material de escritorio, etc.—, las Naciones Unidas tienen una serie de fondos especiales, en los cuales se depositan cuotas extraordinarias.

El más importante, hasta ahora, de estos fondos, era el destinado a sostener las fuerzas de la ONU —los cascos azules—, que mantienen precariamente la paz en las fronteras de Israel con los países árabes y, en especial, en la Península del Sinaí y la faja de Gaza.

Las fuerzas de la ONU en el Cercano Oriente cuestan muchos millones. La URSS se niega a pagar su parte y debe ya, desde 1956, más de 2 millones y medio de dólares.

La presencia de las tropas de la ONU en el Congo, ex belga, y la ayuda constante en técnicos, en material, hasta en alimentos y medicinas, que la ONU envía al Congo, costarán unos 50 millones de dólares para el año actual y probablemente unos 100 millones de dólares anuales durante no se sabe cuánto tiempo. ¿Quién pagará estas cantidades? La URSS ha anunciado ya que ella no aportará ni un centavo...

Además de la ONU propiamente dicha, existen una serie de organismos especializados, de considerable utilidad para el mundo entero, cuyas siglas cubren todo el alfabeto: OMS, UNESCO, IACI, OMI, OIEA, OIT, FAO... Los países pagan sus cuotas, asimismo, a estos organismos en una proporción idéntica a la que rige para las cuotas de la ONU. Pero varios de estos organismos abren también cuentas especiales. La Organización Mundial de la Salud, por ejemplo, tiene una destinada a sostener la lucha por la erradicación del paludismo. Los Estados Unidos y otros países aportan muchos millones a estos fondos. Al del paludismo, los Estados Unidos han dado ya 9 millones de dólares; la URSS, 100.000 dólares, y no en dinero, sino en DDT de fabricación rusa...

Cuando un país no paga, lo único que se puede hacer, al cabo de dos años de retraso, es suspenderle su derecho a voto en la Asamblea General. Si la URSS decide no pagar, los demás países del bloque soviético la imitan. La pérdida llega casi al 20 por ciento —un quinto— del presupuesto de la ONU... Este quinto puede determinar, a la larga, la paralización de la labor de la ONU y la dimisión del Secretario General, contra el cual Khrushchev trono en la Asamblea, aunque en los "parties" lo abrazara espectacularmente.

En total, los Estados Unidos, el año pasado, pagaron 116 millones de dólares a la ONU y sus organismos especializados. Los rusos, menos de 50 millones. Ya se comienza a decir, en vista de esto, que si la URSS es, como afirma Khrushchev, la primera potencia mundial, debería ser también la primera cuota de la ONU y sus organismos...

Este año, el presupuesto ordinario de la ONU (sin contar los presupuestos de sus organismos especializados) asciende a 67,5 millones de dólares. Y, además, habrá los gastos del Cercano Oriente y del Congo... y los que acarree cualquier otra situación de emergencia que se presente.

Los delegados soviéticos sostienen que habría que limitar el presupuesto de la ONU a 50 millones. Esto equivaldría a quitar a la ONU muchas posibilidades de acción. Naturalmente, las que primero se sacrificarían serían las que aportan a los pueblos alivio o ayuda, porque las de carácter diplomático (que constituyen la razón de ser de la ONU) nadie puede pensar en reducirlas.

Así están las cosas a la hora de la verdad. Como se ve, se trata de hacer presión sobre el Secretario General y, en general, sobre los miembros de la ONU por medio de procedimientos que, si se emplean en la vida privada, reciben un nombre muy claro y malsonante.

Nadie sabe todavía cómo terminará la cosa. Es casi seguro que el presupuesto presentado por el Secretario General será aprobado y que los países occidentales y neutralistas pagarán sus cuotas. Pero duda mucho de ser igualmente seguro que paguen las suyas la URSS y los países del bloque soviético. Privada de una quinta parte de sus recursos, la ONU deberá limitar su actividad. Es decir, suprimir maestros, envíos de material educativo, de alimentos, de asesores técnicos, disminuir el número de viajes para establecer a refugiados... Pero todo esto, al parecer, no tiene mucha importancia para ciertos Jefes de Gobierno, cuando no pueden emplearlo como elemento de su propaganda.

(ALA)

La juventud soviética se rebela

Entre el 2 y 3 de agosto se realizó en Moscú el XIII Pleno del CC del Komsomol (Unión de Juventudes Comunistas de la URSS). El primer secretario del CC, S. Pavlov, tuvo que reconocer que entre la juventud no solamente se manifiesta rechazo, sino, también, una creciente oposición ideológico-política a los principios ideológicos del régimen. Por algo en los documentos del Pleno ("Komsomolskaya Pravda", 4-VIII-60) se repite frecuentemente la exigencia de "elevar la vigilancia política" de la juventud en las condiciones de "la futura agudización de la lucha entre las ideologías comunista y burguesa". Por algo Pavlov está obligado a expresar: "Nosotros conduciremos una activa lucha ofensiva contra la ideología burguesa enemiga del marxismo-leninismo; elevaremos incansablemente la vigilancia política de la juventud soviética; lucharemos para que la asimilación de la concepción comunista del mundo, el dominio de las ideas marxistas-leninistas y la más profunda comprensión de la política del Partido y la lucha por su realización, sean una necesidad vital de cada hombre soviético". Esto, realmente, no parece escrito para la URSS, donde se supone que la juventud —de acuerdo a la propaganda— respira y trabaja por y para el Partido Comunista y sus "grandes ideales".

La verdad —atestiguada por toda la prensa soviética— es que la juventud rusa parece no creer en el comunismo. La falta de fe ataca al mismo komsomol: la juventud abandona sus filas... y da sus razones. Dos ejemplos concretos, tomados de la revista "Smena" (N.o 11, junio 1960). El joven minero, del Kuzbass, Mitrofan Miljailov era un gran activista del komsomol: escribía artículos alentaba a los rezagados, participaba en las "milicias del pueblo". Un buen día se casó y solicitó un departamento. Se lo negaron. Entonces anunció sin más rodeos: "No me dieron habitación, pues, no pago la cuota del komsomol. Por esta plata es mejor comprar algunos kilos de clavos... ¿De qué me sirve el komsomol? En cambio, necesito los clavos para construir". Unas páginas más adelante, la revista cuenta de Nikolai Anikeyev, de Novgorod, acusado injustamente de no cancelar su cuota al komsomol: "Entonces, qué utilidad tiene este librito —exclamó él, tirando sobre la mesa el carnet del komsomol—, si no se lo puede cambiar por una casaca de terciopelo". Y luego: "El secretario dijo que para mí no había sitio en el komsomol. Bien, le dije, de acuerdo; tome mi carnet, pues ni el komsomol de mí, ni yo del komsomol, sacamos algún provecho".

Otros muchachos van un poco más lejos, como el interesante caso ("Komsomolskaya Pravda", 11-VIII-60) de Vladimir Soldatkin, alias "Frank Disney", asiduo oyente de emisiones en ruso desde el extranjero, detenido bajo el pretexto de robarse una chaqueta, pero que alega persecución política, declarando: "Yo soy enemigo del realismo socialista". A los komsomolianos que intentan instruirlo políticamente les grita: "¡Antiguallas! ¡Oyeron! Quiero descansar; estoy aburrido de vuestras prédicas". Luego, manda una carta al diario, ofreciendo "abrir una discusión política personal respecto a una serie de problemas", expresando, entre otras cosas: "Aquí, por la falta más pequeña se puede pagar con la cabeza. Lo encierran por quince años, ¡y crea entonces que la vida es perfecta y maravillosa!" Las verdades de Soldatkin hieren en lo vivo a los articulistas, que sólo atinan a decir que a hombres como éstos "no les cuesta nada quejarse de los ideales y principios de nuestra sociedad; que están dispuestos a repetir, siguiendo a sus dudosos conocidos extranjeros, toda clase de extravagancias".

I. K

PINCELADAS.—

Objetos luminosos

EN UN TIEMPO no hubo vecino que no viera algo luminoso, desplazándose en el cielo, en caprichosos giros. Eran platos o platillos voladores. Eran, acaso, mensajes de otros planetas. Eran visiones. "¿Qué también serían?", como dicen los ecuatorianos. Los diarios dieron gran importancia a esos fenómenos. Se contaban casos de gentes que estuvieron a punto de aceptar la invitación de misteriosos seres para darse una vuelta por el espacio infinito. Pero arreció el comentario y los objetos desaparecieron. Nadie los volvió a ver, por más que muchos ojos se dedicaron a observar constelación por constelación. Se produjeron, eso sí, unas graves torticolis.

Ahora aparece de nuevo un objeto luminoso, y nada menos que sobre la base de Quintero, donde Chile guarda, es seguro, sus secretos atómicos, sus proyectiles teledirigidos y quién sabe si hasta sus platillos voladores. Espías de otras latitudes vienen a observar ese punto criollo para robarse más de un secreto que puede estremecer a la humanidad.

Esto nos trae alarmados.

¿Por qué los objetos luminosos, si es que traen inocentes intenciones, no se van a visitar nuestros bellos bosques del sur, nuestros imponderables lagos, nuestros canales, o algo que no tenga relación con la defensa nacional?

Esto huele mal.
O alumbra mal.

Es necesario que estemos alertos. Cualquier día la tercera gran guerra podría empezar por estas tranquilas orillas.

O. CABRERA LEYVA

Secreto profesional

Grave error es el de considerar a "El Siglo" como un diario rojo.

El rojo es el color de la vergüenza.

Y eso, no se le nota.

Ni siquiera ahora que el Comité de Ayuda a los damnificados por el accidente ferroviario de Agua Dulce ha rendido cuenta pública del manejo de los fondos que recolectó. En cambio, "El Siglo" sigue más sordo que una tapia en aquello de su famosa colecta en favor de los huelguistas de Sewell. Fueron muchos millones. Muchos más, desde luego, que los que pudo recolectar el Comité de Ayuda a los damnificados. ¿Dónde está la plata?

Cuando se hace esta pregunta, "El Siglo" se queda como quien ve llover ¡Silencio en la noche!

Sólo de vez en cuando, Pilpilco Landaeta siente que algo rojo le sube a la cabeza por causa de la insistencia de los preguntones. Pero no es vergüenza —¡qué había de ser!—; es algo rojo, pero embotellado.

Y como la cabra tira al monte, hace pocos días "El Siglo" inició otra colecta con tres escudos puestos por don César Godoy Urrutia, que de capitán socialista se ha convertido en "escudero" comunista. El objeto era allegar fondos para socorrer a los familiares de unos niños caídos en una trampa del alcantarillado. ¿Cuánto ha caído en la trampa abierta por "El Siglo" a instancias de don César?

No se ha oído decir si mucho o poco.

Ni se oirá. Porque se trata de un "secreto profesional", que es propio del fuero periodístico de "El Siglo".

CRAINQUEVILLE

Ultimos acuerdos del IATA autorizan rebajas en las tarifas aéreas

Los últimos acuerdos de IATA, de autorizar algunas nuevas rebajas de tarifas aéreas en diversas rutas han sido recibidas con entusiasmo en los círculos de la aviación comercial. Es de especial interés recalcar que estas últimas rebajas, resultado de la conferencia celebrada en Cannes recientemente vienen a sumarse a otras similares acordadas, hace sólo cinco meses en la reunión de la IATA, en París.

Un portavoz de la British Overseas Airways Corporation (BOAC) declaró en Londres que era especialmente grato para su empresa conocer estos acuerdos de IATA como asimismo otro que autoriza la implantación de tarifas rebajadas especiales para viajes familiares en las rutas a América del Sur, ya que toda facilidad de esta naturaleza no puede menos que incrementar el intercambio turístico entre los dos hemisferios con evidente provecho para ambas partes. El mismo personero de la BOAC estimó que las tarifas familiares serían el primer paso hacia el abaratamiento general de las tarifas entre Europa y Sudamérica lo que sin duda daría lugar a un gran incremento del movimiento turístico, en el cual Chile que es el terminal de la única ruta directa con aviones "jet" a Europa, deberá tener un papel de importancia que se traducirá en ingresos de consideración por concepto de turismo.

La razón de un fracaso

Llenar el Teatro Caupolicán no constituye un pie forzado para el radicalismo de Santiago. Sin necesidad de gastar los ímprobos esfuerzos que otros, lo ha llenado más de una vez.

Pero a condición de que la convocatoria responda a sus ideas y sentimientos.

Por otra parte, la memoria de don Pedro Aguirre Cerda es algo que enciende de manera espontánea y unánime el fervor radical.

Siendo esto así, ¿cómo se explica el fracaso de la reunión del domingo en dicho teatro?

Ella fue promovida por el Centro "Pedro León Gallo", para conmemorar el triunfo de la candidatura presidencial del señor Aguirre Cerda y rendir a éste un homenaje, poniéndose especial énfasis en que serían invitados al acto los partidos que sostuvieron esa candidatura como integrantes del entonces Frente Popular de Chile.

Sin embargo, la concurrencia fue magra en grado sumo e inferior al registro de cualquiera de las doce o trece asambleas que el Partido Radical tiene en Santiago.

El Partido Comunista excusó su insistencia en una carta, y el Partido Socialista, ni eso se dignó hacer.

No hubo más extraños que una pequeña brigada de jóvenes socialistas, los cuales trataron de festinar la reunión con vocerios y destemplanzas.

La no concurrencia del radicalismo se debió simplemente a que no comparte la posición de los componentes del Centro "Pedro León Gallo", que creen posible y miran como una necesidad la resurrección del Frente Popular.

Que eso es un absurdo y un imposible, lo demuestra la actitud de los comunistas y socialistas.

Si algo pudiera llevar de nuevo al radicalismo a una combinación semejante —ya que no idéntica—, sería su entrega incondicional al binomio comunista-socialista, que con algunos allegados en disgregación, constituye el FRAP. En tal emergencia, el radicalismo no sería el "promotor y aglutinante" de una poderosa combinación de izquierda, sino que una retaguardia vergonzante, anarquizada y sin destino.

Es obvio que en semejante postura el radicalismo sería abandonado por ese electorado independiente que triplica su registro en las urnas. Nada existe en el FRAP de lo que ese electorado ama y respeta en el Partido Radical: su insobornable devoción a la democracia, su apogeo a la juridicidad, su espíritu libre de prejuicios y pasiones sectarias y su afán de progreso y de justicia social, sin menoscabo de la libertad y de los derechos humanos.

Esto lo ve muy claro la masa radical, y de ahí su ausencia de la reunión del domingo.

En consecuencia, la tendencia que se cobija en el Centro "Pedro León Gallo" no tiene ambiente ni dentro ni fuera del partido.

La lección alcanza a parlamentarios y dirigentes de asambleas y a ciertas personalidades que han tenido o tienen significación dentro del radicalismo.

Todos ellos, implícitamente, han recibido un duro reproche por levantar la figura de don Pedro Aguirre Cerda, que el radicalismo venera, para realizar una especie de especulación sentimental, con fines partidistas que no tienen asidero en la realidad. En el lenguaje mudo de la ausencia los radicales de Santiago les han dicho ¡No!

Pero hubo un elemento positivo en la reunión del Caupolicán. Se guardó el respeto y la consideración que es debida a la directiva máxima del partido. Acaso estuvo en la mente de los oradores y de los escasos asistentes lo ocurrido poco antes, en una concentración pública de los radicales de la novena comuna, en que un parlamentario se salió de madre, siendo de inmediato rectificado con vigor y severidad por un viejo servidor del partido, que puso las cosas en su lugar. A ello se agregó una admonición de don Luis Alberto Cuevas, sobre la manera como los radicales deben luchar para hacer prevalecer sus puntos de vista en la democracia partidaria.

El observador desapasionado tendrá que advertir, a la luz de estos antecedentes, que el Partido Radical exhibe un estado de madurez y de conciencia cívica, que lo pone a cubierto de extravíos, incomprensiones o inquietudes desorbitadas.

VERGNIAUD

Tribuna Libre

Sobre jurisprudencia al día

En la edición del viernes 28 de octubre, de LA NACION, bajo el título "Jurisprudencia al Día", **Cheques**, el colaborador pseudodenominado "JUSTINIANO" refiérese al fallo de 22 de septiembre último, de la Excma. Corte Suprema, que desecha un recurso de casación en el fondo y declara que el plazo de 3 días que, de conformidad al artículo 22 de la Ley N.o 7.498, sobre Cuentas Corrientes Bancarias y Cheques, tiene el girador del cheque para consignar su valor en el Juzgado, una vez notificado, es de **días corridos**.

"JUSTINIANO" se extiende en diversas consideraciones de hecho y de orden legal, muy atendibles, expresando su temor de que el fallo de aquel Excmo. Tribunal traerá complicaciones a los giradores, cuyos cheques han sido protestados, en especial, la circunstancia de ordinaria ocurrencia, cuando el protesto del cheque es notificado el día anterior a las festividades de Semana Santa o en la víspera de Fiestas Patrias, las que comúnmente, abarcan tres días feriados seguidos. Por hallarse cerrados los tribunales civiles, el girador del cheque no tendrá dónde efectuar la consignación de su valor.

Omitió "JUSTINIANO", sin embargo, referirse en su comentario a que el girador del cheque, en la eventualidad expresada, no tan sólo hallará los tribunales civiles cerrados, sino que también el Banco del Estado de Chile, donde todos los Juzgados de Letras, Civiles y del Crimen tienen su cuenta corriente. Porque, valga esta aclaración para el profano en la materia, la única manera de cancelar un cheque protestado, por la vía judicial, una vez notificado el protesto, es consignando en el proceso una boleta bancaria de depósito por el valor del documento y las costas en la cuenta corriente del Juzgado respectivo. Se explica este procedimiento por la inhabilidad a que por ley está sujeto el tribunal de recibir dinero efectivo en pago de cheques protestados.

De consiguiente, la imposibilidad material del girador de un cheque protestado de consignar su valor y las costas, transcurrido el plazo de tres días corridos, configura el delito específico de "giro dóloso de cheque", que sanciona el artículo 22 de la Ley de Cheques en vigencia.

Pero entre las múltiples "complicaciones" que acarrearía la sentencia de la Excma. Corte Suprema, existe una de orden legal a la que no hizo referencia "JUSTINIANO", y que reviste, a juicio del infrascrito, mayor importancia y trascendencia que cualquiera otra, pues, en este caso, es la majestad de la ley la que viene a menos por incongruencia o falta de concordancia de las disposiciones legales que paso a citar.

Por ejemplo, es regla general que los profesionales abogados invoquen en la petitoria de las solicitudes de notificación de protesto de cheques, fundando la acción, el artículo 22 de la Ley N.o 7.498, sobre Cuentas Corrientes Bancarias y Cheques, y que pidan el apercibimiento de lo previsto en el N.o 4 del artículo 434 del Código de Procedimiento Civil. Esta última disposición se refiere a los títulos ejecutivos, y lo será el cheque cuando **"puesto el protesto en su conocimiento (del girador), por notificación judicial, no alegue tampoco en ese mismo acto o dentro de tercero día tacha de falsedad"**.

O sea, que el cheque, como instrumento mercantil privado, es susceptible de ser tachado de falsedad o carente de autenticidad. Esta facultad de girador, como lo vemos, está expresamente contemplada en la ley como derecho inalienable.

Pues bien, se concluye que, mientras el artículo 22 de la Ley de Cheques, según el fallo de la Excma. Corte Suprema, **es de días corridos**, el plazo del artículo 434, N.o 4, del Código de Procedimiento Civil, es plazo procesal, es decir, **de días hábiles**, que no comprende los días domingos y festivos.

Se deriva, como consecuencia de lo expuesto, que, en materia sobre legislación de cheques, **existen dos disposiciones que no se concilian una con otra**, cuando en el transcurso de dichos plazos hay uno o más días feriados de por medio. Con arreglo al artículo 22 de la Ley de Cheques, no habiéndose consignado los fondos dentro del plazo de tres días corridos, se ha configurado el delito de giro doloso de cheque. La "complicación" o injusticia que teme "JUSTINIANO", surge cuando si tal cheque, cuyo protesto ha sido puesto en conocimiento del girador mediante notificación judicial, es falso, o, a su respecto, su girador hace uso del derecho de objetarlo, y, configurado el delito, por no haberse consignado su valor dentro de los tres días corridos a que se refiere el dictamen de la Excma. Corte Suprema, se halla en vigencia o no ha expirado el plazo de tres días hábiles fijado en el N.o 4 del artículo 434 del Código de Procedimiento Civil, que es el que faculta al girador para deducir tacha de falsedad del documento. De nada le valdrá al girador hacer uso de esta facultad, si la querella criminal se halla en curso y pesa sobre él una orden de aprehensión. En estas circunstancias es cuando, para librarse de la "complicación" o injusticia, el girador vese en la necesidad de pagar lo que le exijan a cambio de su libertad.

No debe olvidarse que la única forma de afinar el procedimiento criminal, en este caso, es mediante la nulidad de la notificación del protesto decretada por el tribunal civil, pues sin ésta, y no obstante el pago del cheque y las costas, a plena satisfacción de su tenedor o dueño, el Juzgado del Crimen sigue el procedimiento criminal de oficio.

En la sentencia de la Excma. Corte Suprema, a que alude "JUSTINIANO", se desecha un recurso de casación en el fondo (fallo que no es unánime), y que, precisamente, no se fundó dicho recurso en infracción a lo prevenido en el N.o 4 del artículo 434 del Código de Procedimiento Civil. Por este motivo es que sería de gran interés e importancia que cuanto antes llegue hasta ese Excmo. Tribunal otro recurso, fundado en la infracción a lo dispuesto en este último precepto legal, pues cabe pensar que de ningún modo la Excma. Corte Suprema tolerará que se menoscabe el uso de un derecho como el que contempla el N.o 4 del artículo 434 del Código de Procedimiento Civil, por el prurito de la aplicación rigurosa del artículo 22 de la Ley de Cheques; o sea, que para dicho Tribunal sería inadmisible el desconocimiento de un derecho como el que tiene el girador de un cheque para deducir tacha de falsedad a su respecto.

A mi juicio, y para que concluyan estas disensiones de criterio entre los magistrados y profesionales abogados, cabe esperar que cuanto antes se promulgue la proyectada ley, auspiciada por el Poder Ejecutivo, modificatoria de la actual ley en materia de cheques, pues cada día se hace sentir la necesidad de una nueva legislación sobre el particular.

Carlos Ramos Figueroa,
Abogado.

Norte de Chile cambia rostro árido por otro verde y alegre

● Veloces Douglas DC-6B de LAN-Chile cubren, en 3 horas 15 minutos, distancia entre Santiago y Antofagasta.— ● Construcciones, áreas verdes y campos experimentales de explotación, nuevas esperanzas para los nortinos.

Un franco plan de desarrollo están experimentando dos de las ciudades nortinas, que otrora fueran los pulmones de Chile, en su producción de minerales. Ellas son Antofagasta, capital de la provincia, y Calama, ubicada en el departamento de El Loa. Progresos arquitectónicos, culturales y vegetales, se vislumbran a simple vista. Ambas poseen alcaldes activos, imbuídos en ideas de resurgimiento y de bien público, que están poniendo en marcha planes destinados a la solución integral de los actuales problemas.

Otra prueba de adelanto es la pronta comunicación que existe entre esa provincia y la capital. Desde anteayer, solo 3 horas 15 minutos separan a Santiago de Antofagasta, y 35 minutos cubren los 240 kilómetros entre Antofagasta y Calama, con los modernos aviones de que dispone la Línea Aerea Nacional. Estos son los veloces Douglas DC-6B que tienen capacidad para 79 pasajeros y 10 toneladas de carga.

NUEVO ROSTRO DE CALAMA

Un acontecimiento constituyó para los calameños el aterrizaje del DC-6B el lunes a las 12.10 horas. Posteriormente, y con la presencia del Alcalde subrogante de esa localidad, Osvaldo Olguín, se realizaron un coctel y un almuerzo en la Hospedería en los que Pedro Fritz, agente de LAN para Antofagasta, Calama y Chuquicamata, destacó la importancia de esta rápida comunicación. Se refirió al pionero de la aviación calameña, Esteban Tomic, que cuando fuera Gobernador departamental realizara todas las gestiones tendientes a dotar a Calama de rápidas vías de comunicación.

"Los habitantes de la zona, industriales y comerciantes, tendrán desde ahora un aporte valioso para el mejor resultado de sus trabajos, confundidos en las distintas actividades regionales", anotó finalmente.

A través de un rápido recorrido por Calama y Chuquicamata, pudimos apreciar los enormes adelantos existentes. El Liceo Mixto de Calama, que tiene capacidad para 320 alumnos y que cuenta con 5 años de vida, es un orgullo para todos, pues posee modernos pabellones de investigación, biblioteca y amplísimas salas de clases. Por su parte, la CORVI está construyendo actualmente 200 casas para solucionar el problema habitacional. El Ministerio de Obras Pública pavimenta 2.000 metros de calle y 5.000 de acera.

Lo que requiere pronta solución, según informaciones del Alcalde Osvaldo Olguín, es la extensión de la red de agua potable y la enorme falta de médicos. Actualmente, sólo 3 facultativos e igual número de practicantes, atienden las necesidades de 30.000 pobladores.

Chuquicamata, —principal productora de cobre que explota la Chile Exploration Company— cuenta con uno de los hospitales más millonarios de Sudamérica, en cuanto a equipo médico y técnico.

LOS 5 MANDAMIENTOS DE ANTOFAGASTA

El Alcalde de Antofagasta, Santiago Gajardo, informa que los 5 Mandamientos que hacen de esa ciudad un ejemplo de limpieza y prosperidad y que están en la conciencia de todos, desde el pequeñín hasta el adulto son: cuidar, barrer, lavar, limpiar y pintar. Un amplio espíritu de cooperación es innato en el hombre del norte y siempre está pronto a ayudar para mejorar su ciudad. "Así es —dice el Alcalde Gajardo— que actualmente ha tenido una aceptación enorme la campaña de cavación de hoyos profundos para instalar los postes de alumbrado que dotarán de luz a las poblaciones callampas, ubicadas en los faldeos de los cerros. La gente trabaja incluso de noche, según lo he comprobado personalmente".

Antofagasta se convertirá dentro de poco en uno de los centros turísticos más importantes de Chile. La ampliación de su avenida costanera que orilla toda la ciudad; el futuro parque con piscina, a cargo de la colonia japonesa; sus 4 balnearios; 3 universidades y la construcción del gigantesco estadio regional, que posiblemente sea subsede del mundial del 62, la hacen de un atractivo enorme.

Actualmente, en el sector sur de la ciudad, existe una planta de experimentación agrícola de la CORFO, que ha obtenido resultados positivos en la plantación de tomates y lechugas. Más adelante, se proyecta ampliar la producción de otros vegetales, que serán fuente de abastecimiento de la zona norte.

Ahora Antofagasta se prepara para engalanarse y vestirse de fiesta para el 14 de febrero, día en que se recuerda la toma de Antofagasta, realizada por el general chileno, Sotomayor.

EMPIEZA EL DIA 4:

Comienzan a llegar delegados a Reunión de Radiotelefonía

Todos los grandes problemas continentales de la radiotelefonía se debatirán en la Reunión Anual del Consejo Directivo de la Asociación Interamericana de Radiodifusoras (AIR), organismo que, en el campo radiofónico, equivale a lo que representa para la prensa hemisférica la Sociedad Interamericana de Prensa. Esta reunión se iniciará el viernes 4, siendo precedida de una conferencia de prensa, que se efectuará el día 3, al mediodía, en el Pasaje Matte 956, 8.o piso, sede de la AIR.

Entre los asuntos de mayor entidad que se debatirán en el referido torneo, está el de la defensa de la libertad de expresión en escala continental.

Hasta el momento, ya han llegado a Santiago Raúl Fontaine, director-propietario de Radio "Carve", del Uruguay, y presidente de la AIR; Manuel Caballero Ferreyra, director de Radio "Stentor", del Paraguay, actualmente en el exilio; José Luis Fernández, jefe jurídico de la AIR, de nacionalidad mexicana, y Ramiro García, presidente de la Asociación de Radiodifusores de Argentina.

UN INFORME DEL BANCO CENTRAL:

FRANCA RECUPERACION SE ADVIERTE EN AMPLIOS SECTORES DE LA PRODUCCION

● La producción de mineral de hierro aumentó en un 21% en el primer semestre de 1960.— ● La de petróleo, de enero a agosto, en un doce por ciento.— ● La de acero se elevó en un 3,6%, y la de cemento en un nueve por ciento.

Del examen objetivo de la realidad económica nacional, se deduce que existen evidentes síntomas de un proceso de recuperación, que abarca amplios sectores de la producción nacional.

El Banco Central, en su último Boletín Informativo, correspondiente al mes de agosto pasado, trae al respecto las siguientes informaciones, bajo el título de "Actividades Nacionales":

AGRICULTURA

Según informaciones del Departamento de Economía Agraria, la superficie sembrada para el año agrícola 1959-60 aumentó en 26.200 hectáreas (1,7%). La producción presentaría aumentos considerables en los siguientes rubros, por orden de importancia: raps (104,8%), betarraga sacarina (64,2%), cebollas (53,4%), arroz (44,8%), frejoles (39,5%), ajos (39%), arvejas (21,9%), debido a aumentos en la superficie sembrada, o en los rendimientos esperados (arroz y frejoles). En cambio, se predicen menores producciones de garbanzos (27,3%), centeno (21,9%), trigo (8,5%), maíz (6,8%), avena (5,7%) y lentejas (2,2%).

De acuerdo a informaciones de la misma fuente, la producción de leche en 1959 habría sido inferior en 2,5 millones de litros (731,1 millones en 1959 y 733,6 millones en 1958). A pesar de un leve aumento de 0,7% en el número de vacas en ordeña, se observó un menor rendimiento por animal.

PRODUCCION MINERA

Los indicadores disponibles señalan un aumento de la producción minera, en lo que va corrido del año, respecto al mismo período de 1959.

En efecto: la producción de cobre, según cifras del Departamento del Cobre, alcanzó en el primer semestre de 1960 a 271.719 t. m., lo que comparado con las 264.535 t. m. de 1959, señala un aumento del 2,7 por ciento.

La producción de petróleo hasta agosto del presente año subió en un 12 por ciento, respecto a igual período del año anterior. En el mes de agosto la producción alcanzó a 97.544 m3., que es la producción mensual más alta registrada hasta la fecha.

La producción de mineral de hierro durante el semestre pasado experimentó un aumento de 21 por ciento.

PRODUCCION INDUSTRIAL

No obstante un alza de 114,3 en mayo a 115,8 en junio (1,3%) el índice de Producción Industrial Manufacturera que calcula la Dirección de Estadística y Censos, disminuyó en 3,6% entre junio de 1959 y junio de 1960. Sin embargo, al comparar los promedios de los primeros semestres de 1959 a 1960, el índice general señala un aumento de 1,4%.

Los productos textiles disminuyeron de 113,1 en junio de 1959, a 97,6 en junio de 1960, lo que equivale a un 13,7%; calzado, prendas de vestir y artículos confeccionados con productos textiles, bajaron de 139,1 a 116,0, o sea, en un 16,6%; el índice de "Productos metálicos, excepto maquinaria y equipo de transporte", disminuyó en 23,0%; "Cueros y productos de cuero" disminuyó en 39,5%.

Otras disminuciones, aunque de menor importancia, se observan en los índices de "Bebidas", "Elaboración de madera", "Productos de caucho" y "Productos de minerales no metálicos".

Entre los grupos que muestran aumentos, cabe designar "Papel y productos de papel" (29,3%) e "Industrias metálicas básicas" (13,5%).

La Sociedad de Fomento Fabril, por su parte, a través de su índice de producción industrial, señala una disminución de 14,8% entre julio de 1959 y julio de 1960; la comparación de los promedios de los primeros siete meses de cada año, señala una baja de 7,0 por ciento.

Con respecto al índice de ventas industriales reales entre julio de 1959 y julio de 1960, el último índice es inferior en un 4,1%; entre los promedios de los primeros siete meses de los mismos años, la baja es de 3,9%. El índice de ocupación industrial, con base 1956=100, fue, en julio del presente año, igual a 87,9.

La producción de acero de CAP durante los primeros 7 meses de 1959 fue de 234.036 toneladas; alcanzó a 242.367 toneladas en el mismo período de 1960, lo que equivale a un aumento de 3,6%. Entre los meses de julio de los mismos años, el aumento fue, de 34.462 toneladas en 1959 a 41.082 toneladas en 1960, o sea, un 19,2 por ciento.

La producción de cemento de Calera y Polpaico totalizó en los primeros siete meses de 1959, 456.329 toneladas, mientras que en el período similar de 1960 alcanzó a 497.413 toneladas, lo que significa un aumento de 9,0%. Sin embargo, entre los meses de julio de los años 1959 y 60, este rubro de la producción bajó de 60.763 a 56.000 toneladas, es decir, en 6,5%.

EDIFICACION

Las cifras sobre construcción en 47 comunas del país señalan un aumento de 11,7% para el mes de junio, en relación a mayo pasado. En cambio, el total del semestre revela una disminución de 15,7% en la superficie proyectada, comparado con igual período de 1960. Las cifras para junio de 1960 no incluyen edificación proyectada en las comunas de Talcahuano, Valdivia y Osorno. Se supone que no ha habido nuevas construcciones, excepto las provisionales, que no se consideran en esta serie estadística.

En junio se proyectó construir una superficie de 114,5 miles de metros cuadrados (índice 125,0 respecto a 1956).

Síntesis POLICIAL

ATROPELLAMIENTO.— La carretela 1446, de San Miguel, conducida por Enrique Fernández Maluenda, embistió con la vara del vehículo a la bicimoto que manejaba Rubén Cid Cid, de 26 años, comerciante, quien llevaba como acompañante a Faustino Robledo Marín, de 48 años. Este último cayó al pavimento, siendo alcanzado por las ruedas de la carretela. Momentos más tarde falleció en el mismo lugar del accidente. El conductor responsable fue detenido.

INCENDIO.— Daños estimados en cuatro mil escudos causó el primer incendio que se registra en la población "San Gregorio". El fuego, que tuvo su origen en una cocina a parafina, destruyó las casas que ocupaban Rosa Fuentes Espinoza y Carlos Silva Reinoso, quienes perdieron todos sus enseres. No hubo desgracias personales.

HOMICIDIO.— En el camino Las Farganas, de la comuna de Maipú, fue encontrado el cadáver de un desconocido de aproximadamente 35 años de edad, regularmente vestido, presentaba lesiones en la cara, al parecer inferidas con golpes de piedra. El occiso carecía de documentos que permitieran su identificación.

ATROPELLAMIENTO.— En Arturo Prat esquina de Franklin el bus de la ETCE, manejado por José Pellizari German, atropelló y dio muerte a Silvia Vera Castro, viuda, de 27 años de edad. El chofer fue detenido por Carabineros.

CHOQUE.— El camión que conducía en estado de ebriedad Andolio Segundo Contreras embistió a un vehículo estacionado en el cruce de las calles José Pedro Alessandri y Madreselva. Resultó herido de gravedad José Pulgar Salinas, de 18 años, quien acompañaba al chofer Salinas.

Importante investigación encomendó la OMS a un especialista chileno

El Dr. Alfredo Riquelme viajará a Brasil con tal objeto

La Organización Mundial de la Salud ha iniciado una encuesta mundial con el propósito de investigar el estado actual de la enseñanza de la nutrición en las escuelas de Medicina, Salud Pública y de Enfermería.

A fin de obtener un rápido resultado, se han seleccionado algunos países en todos los continentes. En América Latina le ha correspondido a Ecuador, Guatemala y Brasil.

La investigación en Brasil será realizada por un médico chileno, el Dr. Alfredo Riquelme, Jefe de Nutrición del Servicio Nacional de Salud, que tiene práctica en realizar encuestas de tipo nacional e internacional.

EMISARIO ATOMICO

"Estoy muy contento de estar en Chile, dijo a LA NACION el sabio Sterling Cole, Director General del OIEA u Organismo Internacional de Energía Atómica. Este es el último de los países que han ingresado a nuestra entidad, y nosotros estamos dispuestos a prestarle toda la asistencia del caso para impulsar los estudios atómicos, dentro de la orientación del OIEA, que no puede ser otra que la utilización de las posibilidades casi infinitas del átomo en favor de la paz y el bienestar humano." En el grabado, Sterling Cole y su esposa departen con Miguel Albornoz y señora, el ingeniero Renato Salazar, el Comandante Enrique Lackington, Efrain Friedman y el señor Trancart, integrante de la CEPAL.

DIPLOMAS PARA NUEVOS TECNICOS DEL TRANSITO

Los diplomas de los alumnos que participaron en el tercer curso de la Escuela de Seguridad en el Tránsito "Carlos Cariola", serán entregados esta tarde, en sencilla ceremonia, en la sede de la institución, Merced 542, a las 19 horas. Como se sabe, esta Escuela fue fundada por el malogrado escritor Carlos Cariola, a quien correspondió dirigirla en su primer año de vida. Desde 1958 hasta la fecha, han pasado 3 mil 300 personas por sus aulas, familiarizándose con las normas y prácticas que permiten manejar en las grandes ciudades sin riesgo personal, ni exponer a peligros o accidentes a terceros.

Se encuentra en Santiago el Director Gral. del Organismo Mundial de Energía Atómica

El Sr. Sterling Cole será recibido hoy por el Presidente de la República y los Ministros de Relaciones y Economía. Ayer visitó el Instituto de Física Nuclear de la Universidad de Chile

Desde el lunes pasado se encuentra en nuestra capital el señor Sterling Cole, Director General del Organismo Internacional de Energía Atómica (OIEA), quien permanecerá entre nosotros hasta mañana jueves, con el objeto de celebrar conversaciones con las autoridades chilenas, acerca de los programas de interés común en el campo de la utilización de la energía nuclear con fines pacíficos.

El señor Cole —quien viaja acompañado del señor David Fischer, Director de la División de Relaciones Exteriores de la OIEA—, visitó ayer el Instituto de Física Nuclear de la Universidad de Chile, acompañado del profesor Enrique D'Etigny, Director de la Esto y Reconstrucción, y luego sostuvo una reunión en las oficinas de la Junta de Asistencia Técnica con los expertos de los diversos organismos miembros de las Naciones Unidas, que se encuentran cumpliendo misiones de asesoramiento técnico en el país. Y, finalmente, en la tarde visitó la sede de CEPAL, donde conversó con su Director principal, el doctor Raúl Prebisch.

Hoy día será recibido por los Ministros de Relaciones Exteriores y de Economía, Fomento 1 Reconstrucción, y luego —a las 11.45 horas—, por el Presidente de la República. En la tarde asistirá a una reunión en la CORFO, a la que concurrirán los representantes de todos los organismos nacionales que están interesados en el uso pacífico de la energía atómica y en la posible creación de la Comisión Nacional de Energía Atómica de Chile. A las 18.30 horas ofrecerá una conferencia de prensa en el Salón "José Miguel Carrera" —tercer piso—, del Hotel Carrera, en la que proyecta informar sobre los objetivos y resultados de su actual jira por América Latina, iniciada el 16 de octubre último en México, y en el curso de la cual ya ha visitado Guatemala, El Salvador, Costa Rica, Colombia y Perú. Igualmente, se referirá a los posibles programas de ayuda técnica de la OIEA a Chile.

El señor Cole regresará a Caracas, vía Buenos Aires, mañana 3, para continuar luego a Washington y Nueva York, donde presentará el informe anual de la OIEA a la Asamblea General de las Naciones Unidas.

PROGRAMAS EN CHILE

En los programas de ayuda técnica de las Naciones Unidas a Chile, correspondiente a los años 1960-62, se contempla la venida al país de varios expertos para colaborar con las autoridades chilenas en el campo de la utilización de la energía nuclear con fines pacíficos. También se preveen varias becas de especialización para chilenos, en el exterior.

Hasta hace poco, realizó una misión de asesoramiento técnico en la Universidad de Chile el experto español señor José Miguel Gamboa, quien ayudó a planificar y orientar los cursos de radioquímica y los programas de capacitación de especialistas y personal científico para realizar trabajos de investigación en radioquímica y trabajar en la aplicación de isótopos radioactivos en la industria, medicina y agricultura. Igual asesoramiento prestó a las Universidades Católica y de Concepción.

Los nuevos expertos que deben venir al país, continuarán con la labor de asesoramiento iniciada por el señor Gamboa, en ese campo de la ciencia moderna.

El Mercado de Valores de Nueva York cerró con alza

Las acciones de las compañías industriales experimentaron un buen avance. Segundo día de alzas

NUEVA YORK, 1.o (UPI).— Las acciones de las compañías industriales realizaron hoy un buen avance en la Bolsa de Valores de Nueva York. Las de acero, artículos electrónicos, fabricantes de aviones, petroleras y de productos químicos fueron las que más ganaron.

El promedio terminó por debajo de las cotizaciones más altas del día, pero el mercado cerró con una nota de firmeza. Esta fue la segunda sesión consecutiva en que la Bolsa cerró con alza.

La National fue, entre las compañías de acero, la que más ganó. El alza fue de 4 puntos. La Steel ganó 2, la Youngstown y Lukens Over 1. La Union Carbide fue la que más ganó entre las de productos químicos. El alza que experimentó fue de 3 puntos.

Las compañías de automóviles ganaron al informarse que las ventas habían aumentado en octubre. La Chrysler, sin embargo, sufrió una pequeña caída.

Las compañías de artículos electrónicos ganaron de 1 a 2 puntos.

Se vendieron 2.600.000 acciones. El valor de las obligaciones y títulos de la deuda vendidos fue de 5.580.000 dolares.

A US$ 36 POR ONZA SE COTIZO EL ORO EN EL MERCADO DE LONDRES

LONDRES, 1.o (UPI).— Las cinco compañías que integran el mercado de oro de Londres no hicieron cambio alguno hoy en el precio de ese metal precioso, que es de 256 chelines (36 dólares) por onza fina, o sea, sólo un dólar más que el precio oficial de Estados Unidos.

La decisión de no realizar cambio alguno fue dada a conocer tras la sesión matutina después del día más calmado que ha experimentado el mercado desde que comenzó la "fiebre del oro" el 19 de octubre. Los precios de cierre de ayer fueron de 36 dólares vendedor y 36,25 comprador. Lo que representa el margen más estrecho desde el 19 de octubre.

EL COBRE CERRO CON ALZA EN N. YORK Y LONDRES

NUEVA YORK, 1.o (UPI.— El mercado a término de cobre de esta ciudad señaló, al cierre, alzas de 17 a 8 puntos, con venta de 291 lotes.

Las cotizaciones al cierre, con indicación de la variación respecto del cierre anterior, fueron las siguientes: diciembre 27, 99 (alza 17); enero 27, 60 (alza 10); marzo 27, 55 (alza 8); mayo 27, 50 (alza 7); julio 27, 48 (alza 9); septiembre 27, 43 (alza 8); octubre 27, 43 (alza 9); diciembre 27, 42 (alza 12).

EN LONDRES

LONDRES, 1.o (UPI).— El cobre cerró con alza de una a 1 1/4 libra esterlina por tonelada. Se vendieron 2.425 toneladas.

El cobre para entrega inmediata se cotizó a 219 3/4 libras esterlinas comprador y 220 vendedor, y para entrega a tres meses, a 221 1/2 y 221 tres cuartos, respectivamente, la tonelada.

OTROS METALES

El estaño cerró entre inalterado y baja de media libra esterlina. Se vendieron 190 toneladas.

El estaño para entrega inmediata se cotizó a 796 libras esterlinas comprador y 797 vendedor, y para entrega a tres meses, a 795 1/2 y 796 1/2, respectivamente, la tonelada.

El plomo cerró con alza de media libra esterlina por tonelada. Se vendieron 850 toneladas.

El plomo para entrega inmediata se cotizó a 68 1/2 libras esterlinas comprador y 68 5/8 vendedor, y para entrega a tres meses, a 69 1/4 y 69 3/8, respectivamente, la tonelada.

El zinc cerró con baja de media libra esterlina y alza de 3/8 por tonelada. Se vendieron 1.250 toneladas.

El zinc para entrega inmediata se cotizó a 88 libras esterlinas comprador y 88 1/8 vendedor, y para entrega a tres meses, a 86 y 86 1/8, respectivamente, la tonelada.

FERIA "SANTA ROSA"

LANARES

Transacciones del martes 1.o de noviembre

OVEJUNOS:				
Lechones				
34	a	F'	13.60	Peumo Chico — S. CH.
20	a		13.00	Peumo Chico — S. CH.
20	a		12.20	Peumo Chico — S. CH.
60	a		10.70	La Ligua — H. C.
40	a		10.60	La Ligua — H. C.
60	a		10.50	Chillán — J. F.
59	a		10.50	Chillán — J. F.
58	a		10.50	Chillán — J. F.
57	a		10.50	Chillán — J. F.
50	a		10.50	Retiro — E. L.
50	a		10.50	Retiro — E. L.
40	a		10.30	Santa Cruz — C. D. M.
40	a		10.20	Santa Cruz — C. D. M.
20	a		10.20	La Ligua — H. C.
30	a		9.80	Santa Cruz — C. D. M
Ovejas				
23	a	F'	9.70	Polpaico — F. Z.
25	a		8.30	Polpaico — F. Z.
26	a		8.00	Polpaico — F. Z.
50	a		7.40	Leyda — L. L.
10	a		7.30	Polpaico — F. Z.
30	a		7.20	Leyda — L. L.
30	a		7.00	Leyda — L. L.
40	a		5.50	Tuyendo — E. B.
30	a		9.00	Til-Til — A. A. (30)

NOTA: Días de remates: martes, miércoles, jueves y viernes.

La OEA estudia el transporte marítimo de 7 países americanos

El estudio está a cargo del Departamento de Asuntos Económicos y Sociales

WASHINGTON.— (PAU).— La Organización de los Estados Americanos está realizando un estudio de la relación existente entre los medios de transporte marítimo, servicios y costos, de una parte, y el volumen de comercio actual y futuro, de la otra, de los países participantes en el acuerdo regional para la creación de una asociación de libre comercio, firmado el pasado mes de febrero en Montevideo, Uruguay, por Argentina, Brasil, Chile, México, Paraguay, Perú y Uruguay.

El estudio está a cargo del Departamento de Asuntos Económicos y Sociales de la Unión Panamericana, Secretaría General de la OEA, con la ayuda de la firma James C. Bulkley, Inc., de Nueva York, especialistas en materia de transportes.

Uno de los propósitos del estudio es obtener información sobre el volumen y carácter de los productos y mercancías que se transportan por la vía marítima entre los países mencionados, así como de la forma en que se realiza dicho transporte y su costo.

Otro objetivo del estudio será determinar el costo del transporte marítimo entre dichos países y hacer recomendaciones para la adopción de un programa tendiente a reducir el costo del transporte marítimo y facilitar así la expansión del comercio en esa región.

El Dr. James C. Buckley, presidente de la firma antes mencionada, y el Dr. Claudio Escarpenter, uno de los economistas del Departamento, ya han realizado una visita inicial a los países bajo estudio. Un segundo grupo de expertos está llevando a cabo exámenes locales en cada uno de los países y se halla actualmente en México.

El señor Eduardo García, economista experto en transportes, y el señor James Parmerton, especialista en embarques, se han unido al último grupo y continuarán trabajando en los varios países durante dos o tres meses.

Este análisis es el segundo de una serie que realiza el Consejo Interamericano Económico y Social, con el fin de promover el desarrollo económico de la América Latina, y será presentado a la XI Conferencia Interamericana que deberá reunirse en Quito, Ecuador, a partir del 1.o de marzo de 1961.

"La Rural", S. A. de Ferias

Transacciones del martes 1.o de noviembre

N.o Novillos:	Kilos	Precio por kilos	Procedencias	
4	3.300	0.376	Lonquén	E. R. T. S.
1	642	0.374	Sn. Fernando	E. R. R. "
4	4.054	0.371	Lonquén	E. R. T. "
3	2.992	0.370	Las Cabras	J. A. "
5	3.112	0.362	Lonquén	E. R. T. "
3	3.030	0.361	Lonquén	E. R. T. "
1	126	0.361	Sn. Bernardo	C. T. L. "
5	3.042	0.358	Los Andes	O. P. M. Dest.
4	2.404	0.360	Chocalán	H. C. B. S. D.
4	2.954	0.361	Los Andes	O. P. M. Dest.
3	2.885	0.360	Los Andes	C. D. S. Dest.
3	2.844	0.359	Los Andes	O. P. M. Dest.
5	2.806	0.358	Los Andes	O. P. M. Dest.
4	2.754	0.358	Las Cabras	J. A. S. D.
3	2.736	0.356	Los Andes	C. D. S. Dest.
4	1.788	0.356	Los Andes	R. F. Dest.
1	1.052	0.356	Los Andes	R. F. Dest.
3	3.010	0.355	Sn. Bernardo	C. T. L. S. D.
3	2.918	0.355	Los Andes	R. F. Dest.
3	2.230	0.355	San Bdo.	C. T. L. S. D.
3	3.000	0.354	Sn. Bdo.	C. T. L. S. D.
3	2.990	0.354	Chocalán	H. C. B. "
3	2.846	0.354	Los Andes	C. D. S. Dest.
6	3.332	0.354	Las Cabras	J. A. S. D.
4	2.310	0.354	Los Andes	C. D. S. Dest.
3	2.670	0.354	Los Andes	R. F. Dest.
5	2.952	0.354	Los Andes	R. F. Dest.
3	3.226	0.353	Las Cabras	J. A. S. D.
3	2.920	0.352	San Fdo.	C. T. L. S. D.
3	2.776	0.352	Los Andes	L. V. P. S. D.
5	2.714	0.352	Los Andes	L. V. P. S. D.
1	590	0.349	Teno	C. T. L. S. D.
3	1.460	0.351	San Bdo.	C. T. S. D.
4	2.504	0.348	San Bdo.	C. T. L. S. D.
3	2.904	0.347	Los Andes	L. V. P. "
3	2.770	0.347	Los Andes	L. V. P. "
3	2.783	0.344	Los Andes	C. D. S. "
3	2.544	0.343	La Reina	L. G. G. "
3	2.174	0.343	San Bdo.	C. T. L. "
1	1.300	0.343	Los Andes	C. T. L. "
1	812	0.343	Chépica	G. M. C. "
3	2.736	0.343	La Reina	L. G. G. "
3	2.770	0.340	Pte. Alto	C. A. A. "
4	2.944	0.340	San Vicente	D. O. S. "
1	2.900	0.335	Colina	E. B. T. "
3	1.114	0.334	Los Andes	C. D. S. "
3	2.602	0.333	Colina	E. B. T. "
3	1.680	0.333	Los Andes	C. D. S. "
3	2.396	0.333	Colina	H. F. S. "
7	4.220	0.33[illegible]	Los Andes	C. D. S. "
1	420	0.331	Teno	C. T. L. "
3	2.558	0.328	Colina	E. B. T. "
3	2.408	0.328	Colina	E. B. T. "
1	1.320	0.317	San Vicente	D. O. S. "
3	2.502	0.311	Las Condes	H. S. "
3	1.260	0.299	Melipilla	R. C. "
4	788	0.297	Casablanca	M. V. D "
3	768	0.297	Lampa	F. O. "
3	576	0.295	Colina	B. C. "
1	278	0.295	Melipilla	C. P. M "
1	458	0.[illegible]	Melipilla	R. S. "
NOVILLOS:				
4	766	0.347	Colina	J. D. S. D.
5	1.340	0.337	Casablanca	M. V. D S. D.
3	1.345	0.285	Las Condes	H. S. "
4	1.600	0.281	Colina	I. V. "
4	1.222	0.261	Colina	H. R. "
1	1.364	0.260	Colina	I. V. "
4	820	0.260	Talagante	F. T. "
5	1.648	0.263	P. Hurtado	S. H. "
4	890	0.263	Colina	A. R. "
4	1.416	0.252	Colina	I. V. "
5	848	0.222	P. Hurtado	S. H. "
VACAS:				
1	280	0.317	Talagante	F. V. "
5	2.308	0.300	Mellaraucо	R. C. "
3	5.004	0.300	San Bernardo	E. R. "
1	1.748	0.301	San Vicente	P. R. "
5	2.318	0.300	La Reina	L. G. G
1	640	0.298	Melipilla	R. C. D.
4	3.144	0.297	San Vicente	F. R. "
1	356	0.297	Peñaflor	R. C. "
1	328	0.299	Lampa	R. J. "
3	1.478	0.293	San Pedro	J. R. "
1	468	0.293	San Fernando	B. R. "
1	300	0.292	Peñaflor	R. C. "
1	210	0.287	Talca	C. D. R
5	2.154	0.282	Lampa	A. V. R.
5	3.306	0.277	La Reina	L. G. G
3	1.272	0.273	San Pedro	J. R. "
1	194	0.373		E. R. "
1	374	0.271	Maipú	R. F. M
1	256	0.271	Teno	E. R. "
2	554	0.269	Colina	F. G. "
1	362	0.260	Suñoa	I. L. "
2	708	0.268	Talagante	F. V. "
6	2.880	0.267	Lampa	M. S. A
4	2.408	0.266	Lampa	E. Q. "
1	806	0.265	Suñoa	S. W. "
2	1.078	0.263	Melipilla	R. C. "
1	320	0.263	Malloa	P. R. "
1	520	0.263	Teno	O. T. "
1	400	0.263	Lampa	R. J. "
1	424	0.263	Colina	P. G. "
1	238	0.263	Teno	E. R. "
4	1.730	0.259	Colina	C. A. A
6	2.200	0.258	Lampa	A. R. D.
4	1.582	0.257	Las Condes	H. S. "
1	472	0.257	Suñoa	I. L. "
1	346	0.255	Colina	F. G. "
6	2.884	0.253	Lampa	M. S. "
1	314	0.253	Maipú	R. F. "
1	266	0.253	Teno	E. R. "
1	230	0.253	San Fernando	M. R. "
3	748	0.251	Colina	M. O. "
1	438	0.244	Casablanca	M. V. D
1	486	0.243		B. D. "
1	462	0.243	Colina	H. R. "
1	1.028	0.223	Renca	A. P. "
2	710	0.232	Melipilla	E. F. "
1	524	0.232	San Bernardo	E. I. "
1	470	0.229	Talagante	T. L. "
3	704	0.228	Colina	M. O. "
7	2.404	0.227	Maipú	E. M. "
1	194	0.222		H. F. "
1	368	0.216	C. de Tango	W. G. "
1	370	0.214	Nos	W. M. "
1	376	0.213	Talagante	T. C. "
1	380	0.212	Chépica	C. M. G
3	708	0.210	Colina	M. O. "
1	464	0.210	Paine	D. O. "
1	308	0.207	Colina	C. E. "
1	314	0.208	Casablanca	M. V. D
1	338	0.202	Casablanca	M. V. D
1	486	0.194	Rancagua	M. E. "
3	1.400	0.193	Las Condes	H. F. "
5	1.842	0.187	San Vicente	P. R. "
3	1.246	0.159	Las Condes	H. S. "
3	822	0.154	Melipilla	P. P. "
2	718	0.153	Teno	E. R. "
4	1.580	0.143	Curicó	H. C. "
BUEYES:				
1	684	0.311	Teno	E. R. "
1	636	0.295	Colina	M. O. "
2	1.396	0.292	Paine	H. B. "
1	660	0.265	Pte. Alto	C. A. A.
3	1.850	0.280	Chépica	C. M. C
3	748	0.244	Paine	E. I. "
1	420	0.236	Teno	E. R. "
1	472	0.233	Maipú	R. P. M
1	626	0.232	San Bernardo	E. I. "
1	304	0.232	Maipú	R. F. "
4	1.332	0.222		R. C. "
1	818	0.222	Melipilla	S. H. "
1	494	0.183	P. Hurtado	"

La mayor intensidad en Valdivia, Lebu y Los Angeles:

TEMBLORES FUERTES, PERO SIN GRAVEDAD, SACUDIERON LA ZONA CENTRAL Y EL SUR

- El Ministro del Interior se comunicó inmediatamente con los Intendentes para adoptar las medidas del caso.
- En Valdivia se produjeron nuevas agrietaduras, y en Río Negro se desplomaron algunos muros en mal estado.
- En muchas partes el movimiento provocó alarma y aun pánico, pero la gente procedió con gran serenidad.
- El epicentro estaría cerca de la Mocha o de Traiguén.
- El Instituto Sismográfico de Chamiza se estrenó determinando el probable epicentro de la onda sísmica.

Un movimiento sísmico calificado de "muy fuerte" por los corresponsales y cuyo epicentro estaría en las próximidades de la Isla Mocha, sacudió en la madrugada de ayer a las localidades de Chillán, Concepción, Lebu, Los Angeles, Valdivia, Osorno y Puerto Montt, sintiéndose con especial intensidad en Valdivia, Los Angeles y Lebu. Pese a que se trató de temblores prolongados y de baste intensidad, no se registraron desgracias personales ni daños materiales, y aunque alcanzó a causar pánico en algunas ciudades, la población reaccionó con serenidad. Este movimiento también se registró en Santiago a las 4.50 horas de ayer, despertando a algunas personas. El Ministro del Interior, que llegó a su despacho ayer a las 10 de la mañana, para comunicarse directamente con los Intendentes de las provincias afectadas, a fin de conocer en detalles la magnitud y consecuencia de los sismos, expresó al mediodía que no eran de gravedad y que impartiría las órdenes del caso.

EL INFORME OFICIAL

Al mismo tiempo, el Ministerio del Interior entregó la siguiente declaración oficial:

"Chillán: 4.45 horas, temblor grado cinco de la Escala Internacional, causando sólo pánico.

"Concepción: 4.43 horas, sismo de duración dos minutos, grado tres de la Escala Internacional, daños, al parecer, no ocurrieron, ni tampoco alarma en la población.

"Lebu: 4.45 horas, se sintió fuerte temblor de grado cuatro de la Escala Internacional, de duración aproximada de 40 segundos, provocando pánico entre la población; no hay desgracias ni daños materiales.

"Los Angeles: 4.45 horas, movimiento sísmico de grado cinco de la Escala Internacional. No hubo desgracias ni daños materiales.

"Temuco: 4.45 horas, temblor grado dos o tres. No hubo daños ni desgracias personales.

"Valdivia: 4.47 horas, fuerte y largo temblor grado seis de la Escala Internacional. Duración aproximada, un minuto, provocando pánico en la población, sin desgracias personales. Aumentaron las agrietaduras en edificios semidestruidos por el terremoto del 22 de mayo.

"Osorno: 4.49 horas, se registró temblor grado cinco de la Escala Internacional, causando pánico entre la población, sin desgracias personales ni daños materiales.

"Puerto Montt: 4.45 horas, grado tres de la Escala Bolof, 1857, de duración de sesenta segundos, sin desgracias personales ni daños materiales".

DETERMINACION DEL EPICENTRO

El informe del Ministerio del Interior precisa que el epicentro del movimiento sísmico, según todos los datos recibidos, se habría registrado a unos 350 kilómetros al Norte de Puerto Montt, aproximadamente en la Isla Mocha, o en las cercanías de Traiguén.

Un hecho curioso es que la determinación aproximada del epicentro no lo estableció el Observatorio Sismológico de la Universidad de Chile, pues éste no trabaja los domingos y festivos. En cambio, el Instituto Sismográfico que la misma Universidad instaló solamente el lunes pasado en Chamiza, en Puerto Montt, se estrenó con el violento sismo de ayer, determinando, como ya hemos dicho, el epicentro del sismo.

EL MAR EN CALMA

Posteriormente, la Dirección General de Carabineros completó la información con noticias de Chiloé, donde también se dejó sentir el movimiento sísmico. En Ancud tuvo una duración de un minuto y medio y fue de grado tres de la Escala Internacional. No causó alarma ni daños materiales.

Informaciones procedentes de Talcahuano revelaron que en la propia Isla Mocha, epicentro apróximado del movimiento, no se había registrado novedad alguna.

Por su parte, la Armada Nacional, dijo que, por noticias recibidas desde Talcahuano el mar no había mostrado signo alguno de posible maremoto, manteniéndose en absoluta calma.

COMO SE SINTIO EN DIVERSAS CIUDADES

Se estima que se trata de la misma onda sísmica que ha estado afectando al país desde el domingo pasado y que se ha hecho sentir en los extremos norte y sur del territorio. Ayer, esta onda parece haber hecho crisis un poco antes de las 4.50 horas, de la madrugada, desde Santiago inclusive hasta Puerto Montt y aún la isla grande de Chiloé. En la capital fue precedido de un ruido sordo y se manifestó por un corto y fuerte movimiento oscilatario que alcanzó a despertar a algunas personas.

Comunicaciones telefónicas recibidas desde Valdivia hacen saber que se trató del temblor más fuerte de los últimos meses y que alcanzó una duración de 40 segundos. En todas las casas se encendieron las luces y la gente abandonó sus lechos con evidente alarma y pánico, pero no salió a la calle. Un segundo temblor se registró a las 8.39 horas, pero fue un poco más leve que el anterior.

También se repitió en Los Angeles y Lebu, ciudades que con Valdivia, registraron la mayor intensidad.

LA RED EN PERFECTO ESTADO

El servicio local de trenes de los ramales de la provincia de Valdivia estuvo suspendido durante algunas horas, procediéndose a revisar detenidamente las vías férreas, con motivo de los sismos que fueron sentidos hoy en la zona.

En horas de la tarde, se pudo comprobar que la línea estaba en perfecto estado de transitabilidad.

Se temía que en Río Negro, al norte de Valdivia, el movimiento hubiese provocado destrozos por su intensidad de grado siete de la Escala Internacional, pero felizmente no fue así. Tampoco hubo desgracias personales y los daños materiales se limitaron al derrumbe de algunas murallas en malas condiciones por efectos del terremoto del 22 de mayo.

RADFORT HERBERT y señora Patricia Herbert, Consejero de la Embajada de Estados Unidos que después de una estada de cinco años en Chile regreso ayer a su país, a desempeñar nuevas funciones en el Departamento de Estado de Washington. Fue despedido por numerosos amigos.

Servicio de Cooperación Técnica colabora en la preparación de los próximos censos de este mes

Específicamente su intervención se orienta a obtener datos estadísticos precisos sobre ocupaciones de interés para el programa de formación profesional

El Servicio de Cooperación Técnica, filial de la Corporación de Fomento de la Producción, participa oficialmente en los preparativos del XIII Censo General de Población, II de Vivienda y IV Agropecuario, que organiza la Dirección de Estadística y Censo del Ministerio de Economía, para ser realizado el martes 29 de noviembre.

Específicamente, la intervención del Servicio de Cooperación Técnica está orientada, dentro del trabajo censal, a la obtención de datos estadísticos precisos sobre las ocupaciones de interés para los programas de formación profesional de mano de obra calificada para las industrias, y programas de formación de personal en universidades, escuelas técnicas, etc.

Una lista con 200 ocupaciones fue incluida en el Libro de Consulta del Empadronador, que para el próximo censo poblacional elaboró la Dirección de Estadística y Censo.

Para los estudios de mano de obra calificada que realizará el Departamento de Formación Profesional del Servicio de Cooperación Técnica, se necesitan datos estadísticos concernientes al número de personas empleadas en cada una de las ocupaciones que se mencionan en la lista. Esta información es esencial para poder determinar qué tipos de programas de formación profesional se precisan, en qué especialidades deben organizarse los mismos y, al mismo tiempo, la [illegible] formarse. La información estadística que interesa al Servicio de Cooperación Técnica no deberá estar especificada en grupos o subgrupos ocupacionales, dado que toda información en este sentido es de muy poco valor para los efectos descritos. En cambio, lo que interesa es obtener datos porcentuales sobre el número de personas empleadas en cada una de las ocupaciones que se mencionan en dicha lista. Por ejemplo, no basta saber que la persona censada es ingeniero, sino que debe precisar la especialidad que tiene, ya sea ingeniero químico, ingeniero civil, ingeniero electricista, etc. Otro tanto ocurre para un obrero, quien deberá establecer la labor específica que realiza, ya sea como obrero mecánico de automóvil, de fábrica, de motores, etc.

Ezra Taft Benson partió de regreso a Estados Unidos

Su visita de tres días fructificó en un nuevo convenio de excedentes agrícolas

A las 7.17 horas partió ayer con destino a Lima, última capital de su jira por Latinoamérica, el Secretario de Agricultura de los Estados Unidos, Ezra Taft Benson.

Benson, acompañado de su comitiva, que incluye familiares, funcionarios y periodistas, viajó en un avión especial del Servicio de Transporte Aéreo de USA. Mañana, luego de una corta visita a Lima, proseguirá a Washington.

En el Aeropuerto de Los Cerrillos fue despedido por autoridades chilenas y el Encargado de Negocios de la Embajada norteamericana, William Krieg.

Tres días estuvo Benson en Stgo, lapso durante el cual conferenció con personeros de Gobierno, dejando listo para su aprobación oficial un nuevo convenio relativo a excedentes agrícolas. De acuerdo con las cláusulas de este convenio, Chile adquirirá trigo, aceite, tabaco, sorgo y algodón por un total de 30 millones de dólares. De la suma original queda un saldo de 24 millones de dólares a disposición del Gobierno de nuestro país en calidad de préstamo para financiar obras de desarrollo económico y reconstrucción.

EN CHILE, ALTO JEFE DE AVIANCA — Gustavo Hernández, conocido hombre de negocios colombiano y actual gerente general de la Línea Aérocomercial de Colombia, más conocida por su sigla, AVIANCA, llegó a Los Cerrillos, procedente de su patria.

Enérgico desmentido de la Cancillería a "Ultima Hora"

Es absolutamente falso que se haya pedido rendición de cuentas al Embajador en México, sobre la ayuda entregada para los damnificados del Sur

"En su edición del sábado, el diario "Ultima Hora" publica, con la tipografía y los titulares característicos de las noticias del periodismo sensacionalista, una información completamente falseada con respecto a la actuación de nuestra Embajada en México, en relación con el envío de los fondos recolectados para los damnificados por la catástrofe del sur. En ella alude, además, con evidente torcida intención, al desempeño que le ha cabido al Embajador de Chile, señor Juan Smitmans.

Al desmentir enérgicamente las especies sostenidas en la referida publicación, que corresponde a la tan lamentablemente repetida clase de informaciones de especulación periodística, el Ministerio de Relaciones Exteriores declara:

1º) Es absolutamente falso que la Cancillería haya debido pedirle al Embajador señor Smitmans que rinda cuenta de la ayuda entregada a nuestra representación para los damnificados. Por propia iniciativa, y dentro del normal desempeño de sus funciones, el Embajador rindió detallada y amplia cuenta del dinero y de las especies recibidas.

2º) Tanto el dinero como la correspondiente documentación y comprobantes fueron inmediatamente entregados al Ministerio del Interior.

3º) Listas completas de las erogaciones recibidas por la Embajada y por el Comité pro Damnificados de la Cruz Roja mexicana, en las cuales se detallan nombres y cifras, fueron publicadas en una página de "Novedades", uno de los diarios más importantes y de mayor circulación, el día 8 de octubre.

4º) Ni en la lista de la Embajada, ni en la de la Cruz Roja mexicana, figura el nombre del señor Alberto Sánchez Orrego con su pretendida donación de cinco mil dólares.

5º) Es también absolutamente falso que el señor Andrés Silva Silva haya sido designado por el Embajador Smitmans como tesorero de los fondos recolectados. Dicho cargo fue desempeñado por el Consejero de la Embajada, señor Hernán Santandreu. El señor Silva prestó su colaboración como lo hicieran todos los chilenos residentes en Ciudad de México.

6º) No corresponde a la realidad de los hechos la afirmación de que el Embajador señor Smitmans pretendiera que fuese construida en su fundo una escuela donada por la Editorial "Novaro", de México. Espontáneamente ofreció adquirir, de su propio peculio, un terreno en el pueblo de Los Sauces, ofrecimiento reiterado a la Sociedad Constructora de Establecimientos Educacionales, del cual informó oportunamente a la Cancillería, y que figuró en las consideraciones para una posterior decisión. Conocidas las diversas proposiciones que transmitiera también la Embajada de México en Chile, el Ministerio de Educación resolvió la construcción de dicha escuela en Purén.

Finalmente, tan absurdas y carentes de todo respaldo serio resultan las aseveraciones de que haya roces entre los funcionarios de nuestra representación en México, como aquellas otras que comentan la situación personal del Embajador de Chile.

La sobradamente conocida personalidad del señor Juan Smitmans, el prestigio de que goza en todos los círculos del país y su brillante desempeño como Embajador, lo colocan muy por encima de estos desbordes informativos, así como de cualquiera suspicacia originada en informaciones malintencionadas y acogidas con ligereza.

La actuación del señor Juan Smitmans frente a nuestra representación diplomática en México ha merecido y merece la plena confianza y la más amplia aprobación del Gobierno.

Santiago, 2 de noviembre de 1960."

Asamblea Eucarística se efectuará el domingo 6

Con motivo de la solemne Asamblea Eucarística Mariana con que la Iglesia ha querido adherir al Sesquicentenario de la Independencia de Chile, y que se llevará a efecto el domingo 6 en la tarde, en el Parque Cousiño, la autoridad eclesiástica de Santiago llama a los fieles a concurrir a este acto con el mayor entusiasmo y devoción.

Se iniciará el acto con la tradicional Procesión de la Virgen del Carmen, que saldrá de la Iglesia de El Salvador, a las 16.30 horas, acompañada de las delegaciones militares, la Cruz Roja, los parlamentarios, el clero secular y regular, las religiosas, colegios particulares y otras entidades especialmente invitadas. Una vez que llegue la venerada imagen y se la coloque en el sitial preparado, el Excmo. Administrador Apostólico oficiará la Santa Misa para agradecer a Dios los beneficios dispensados a Chile durante su trayectoria independiente y pedirle también su protección para el futuro. Terminada la Santa Misa, se rezará la apertura del Mes de María. Todas las consultas relacionadas con esta ceremonia se atienden en Agustinas 1781, de 16 a 18 horas, o bien al teléfono 89405.

EN LOS CEMENTERIOS:

Oración entre dos cruces

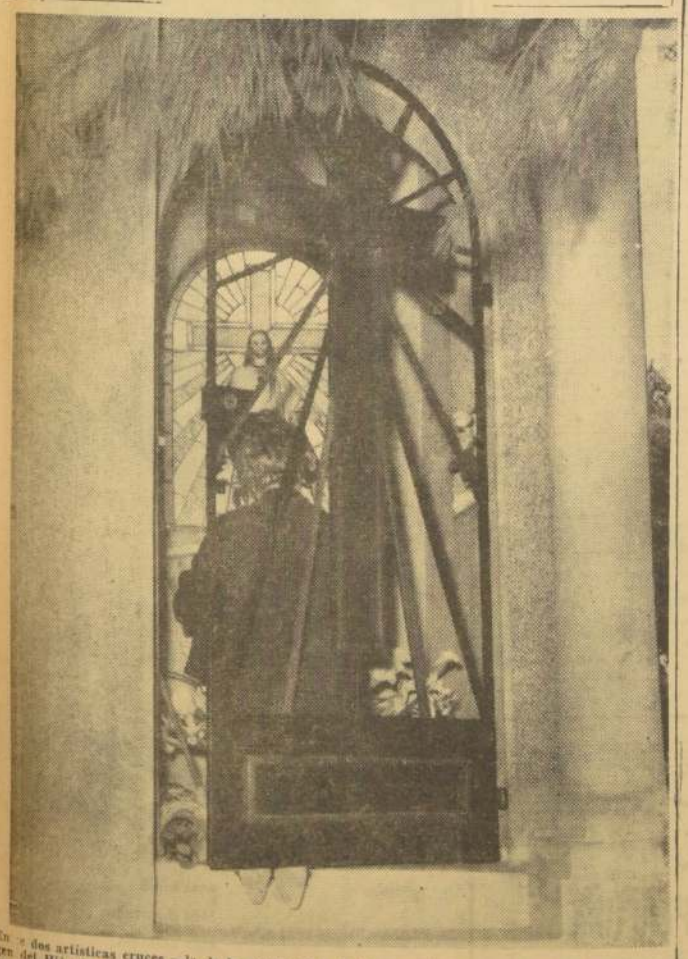

En "dos artísticas cruces —la de la severa verja de hierro y la que sostiene la imagen del Hijo de Dios en el vitral del fondo— se eleva la oración de la dama, que ruega por el descanso del alma de sus seres queridos. ¿Los padres, el esposo, un hijo? El periodista guarda silencio, mientras la oración prosigue, uniendo su rumor al de miles de personas que, en esta fecha, particularmente significativa de la cristiandad, acuden a los camposantos para rendir un homenaje póstumo a "los que ya no son de este mundo.

Aviso al público

HOY

se efectúa el 28° Concurso de

El Barril Millonario

correspondiente al mes de Octubre, a las 11.30 A.M., ante el Notario Público don Rafael Zaldívar.

El Concurso se transmitirá desde las 11.30 A.M. por una cadena de Emisoras de Santiago

ALMACENES Paris M.R.

Alameda y San Antonio

EL AVISO ECONOMICO

MAS EFICAZ

$ 25 LA PALABRA

"LA NACION"

Apuntes de Carmen Merino

Inge de Stein: cultivadora de orquídeas

Una vez más Inge de Stein obtiene el Gran Premio de Stand, en la Novena Exposición de Flores. Las seis presentaciones que ha hecho en diferentes ocasiones, también han tenido el más alto honor. Cada vez, el público ha aprobado con entusiasmo la elección del jurado. "Mostré ahora una sola variedad de orquídeas. Se llama "Laelia", y ha florecido este año abundantemente".

—¿Cuántas flores había en el arreglo?

—Más o menos sesenta. Eran 16 maceteros. Cada tallo tenía por lo menos tres flores.

—oOo—

El invernadero del jardín de la calle Lyon, es donde la señora Stein tiene su criadero de plantas tropicales.

—¿Lo ha explotado como negocio?

—Nunca —dice sonriendo—, soy pésima negociante.

Un paraíso tropical, bajo vidrio, en pleno corazón de Santiago. Teme la falta de corriente eléctrica, por eso usa calefacción central a carbón, que debe funcionar día y noche.

—oOo—

En el invernadero están las 40 o más variedades de orquídeas. La mayoría son sudamericanas, compradas en el Brasil. Pero hay, además, variedades asiáticas y africanas. "Es la planta que más me gusta, y trato de aprender su cultivo y cuidados. No puedo decir que sé mucho", dice con modestia.

Continuos viajes a Europa interrumpen su dedicación.

—oOo—

El invernadero está arreglado como un jardín. Arboles, plantas y flores dispuestos en un diseño que parece natural. En el centro, en una laguna de piedra, la Victoria Regia empieza a florecer. Es una hazaña de Inge Stein. La inmensa hoja amazónica de más de tres metros de circunferencia, no da flor en cautiverio, sino en raras ocasiones. En la Quinta Normal parece que floreció hace más de 30 años. "Hay que hacer almácigo anualmente de ella", afirma Inge.

—oOo—

Tres años atrás, Inge Stein mandó cuatro o cinco cactus, típicamente chilenos, al Gran Flower Show de Nueva York. Fueron llevados personalmente por la gran aficionada a las flores Teresa Muñoz de Artaza. Los cactus ganaron Medalla de Plata.

—oOo—

Inge dice: "Mi marido fue el que empezó con el interés por las plantas. A él se la debe la creación de esta colección. Yo me he ido aficionando posteriormente".

Hoy el invernadero es conocido por los aficionados en todo el mundo. Tienen intercambio con jardines botánicos de varios países.

"Sobre todo con Frankfurt, donde es fácil, por ser lugar de pasada de los aviones que salen de Santiago", señala.

Especialmente se han interesado por los quiscos chilenos.

"Hemos mandado muchos ejemplares, recogidos en la cordillera."

—oOo—

Inge ha asistido a muchas exposiciones internacionales. "Se planean con dos años de anticipación. Un año antes hay que enviar las inscripciones".

—oOo—

Continuamente llegan visitas del extranjero, deseosas de conocer el jardín de los Stein. En el momento de despedirse, llegan Ana y Leonardo Wolf. Viven en San Isidro, Buenos Aires, y son, como los Stein, expertos en el cultivo de la orquídea.

"Nos hemos juntado para cambiar impresiones sobre nuestro hobby", dice Inge.

CORONAS DE CARIDAD — BASILICA DEL SALVADOR. — Hoy, en el Altar de Nuestra Señora del Carmen, será aplicada, como todos los meses, la misa de 10.30 horas por los difuntos en sufragio de quienes se han pedido coronas al Hogar de María.

Pedro de la Barra, Enrique Zañartu Eguiguren, Gastón Urrutia Honorato, Adolfo Donoso Gana, Gustavo L'Huillier, Margarita de Marre, Carlos Ovalle Velasco, Ema Parr de Torres, Carlos de la Fuente, David Villaseca Villalón, Alfredo del Valle, Ricardo Herrera, Fernando Rojas Velasco, Pablo Arava Arias, María Eugenia Solar Silva, Revda. Madre M. Gabriela Poblete, María Lazcano de Balmaceda, Rosa Errázuriz de Larrain, Jorge Valdés Ortúzar, Ricardo Hogge, Rafael Urrejola Mulgrew, Osvaldo Salinas Vial, Luis Iluiz, Alicia Vásquez de Palacios, María Cruz Sánchez, Delfina Fernández Arancibia, Isabel Soria de Cisneros, Elvira Chaparro de Pérez, Beatriz Garcés de Silva, Asunta Spalloni de Panetti, Carlos Barrios M., María Garcés de Wilck, Javier Castellón Reyes, Jorge Guzmán Palacios, Eduardo Bennett Leay, Rafael Pérez Chaparro, Francisco Ramón Saavedra, Raúl Letelier León, Manuel Silva Garcés, Carlos de la Fuente Orchard, Ana Orchard de la Fuente, Antolín Lobos Gouchot, Alberto Fontecilla Larrain, Oscar Freefer, Ana H. de Rendic, Carmela Ovanedel M., Julia Morel de Morel, Inés Iturriaga Campos, Isabel Pinto de González, Melitón Larenas.

Usted puede pedir estas coronas a Paulina P. de Figueroa, Carmen N.o 8, Depto. 41, fono 31377; Rebeca Vadillo de Ossa, fono 497961; María Baccuñan Pérez, Compañía 1679, fono 83884; María Villaseca, Seminario 234, fono 44089, o los días miércoles durante la misa de 10 en la mesa de las Camareras en la Basílica del Salvador.

IN MEMORIAM.— JUAN PINTO DURAN.— Mañana se cumplirá el tercer aniversario del fallecimiento del señor Juan Pinto Durán, por cuyo motivo se oficiará una misa en su recuerdo, en la Iglesia de San Agustín (calle Estado), a las 9 horas.

Un juguete jamás envejece. Salvo que la indiferencia social apolille sus maderas o el egoísmo humano carcoma la pirueta multicolor de sus latas.

Dé a sus hijos la lección de amor más bella que puedan aprender e invítelos a regalar uno de sus juguetes para los niños de la zona afectada por los sismos.

EL CENTRO DE PADRES DEL LICEO ALEMAN

Se invita a los padres, apoderados y alumnos de cuarto, quinto y sexto años de Humanidades a la conferencia del **Profesor, don ENRIQUE CUETO**, hoy miércoles 2 de noviembre, a las 19 horas, en el Liceo Alemán.

El tema a tratar versará sobre la educación para el amor y el sexo.

Se encarece la asistencia y puntualidad.

El directorio.

Fominco Limitada y Café Paula invitan a inauguración de local

Fominco Limitada, representantes del Café de Colombia tipo Excelso, y Café Paula, se complacen en invitar a su distinguida clientela y favorecedores a la inauguración del nuevo local de Café Paula, ubicado en Pasaje Matte N° 302, donde se expenderá solamente Café de Colombia tipo Excelso.

En esta oportunidad de su inauguración y solamente por hoy, en el nuevo establecimiento Paula se obsequiará café a todas las personas que visiten el local.

Es para Fominco Ltda. y Café Paula una satisfacción y un orgullo poder entregar, en este moderno y elegante local, un producto de fama mundial por su calidad y rendimiento.

FOMINCO LTDA.

Con su ayuda, el "TREN DE NAVIDAD" cambiará las penas infantiles por risueña alegría. Compre su tarjeta de padrino o madrina y ayude a conducir este tren de ilusiones.

Ultima Edición corregida y aumentada con numerosas ilustraciones.
EN VENTA EN
Librería REGINA ORREGO
Miraflores 260 — 2.° piso — Tel. 33700
CONSULTAS PERSONALES Y ANALISIS QUIROLOGICO EN
Av. Pedro de Valdivia 1115 - Depto. 104
De 3 a 8.

Notas chilenas de Nueva York

—Pasó por Nueva York, en ruta a Holanda, el gerente general de International Business Machines World Trade Corporation, señor Hernán Elizalde Germain.

—En Ciudad de México, el general Ramón Cañas Montalva preside la Reunión del Consejo Directivo del Instituto Panamericano de Geografía e Historia.

—En compañía de su señora, Herta Helene Margaret Georgius de Schijman, el periodista chileno y corresponsal en Nueva York de "El Mercurio", señor Eduardo Schijman Beiger, visita a Chile y otros países sudamericanos.

En casa de la señora Ester Ramos Sarratea de Balmaceda.-

En vida de plena actividad, con el espíritu festivo y juvenil, cumplió ayer ochenta años de edad la distinguida dama doña Ester Ramos y Sarratea de Balmaceda. Con este motivo se reunió en su residencia, de la Avenida del Salvador un numeroso grupo de familiares y amigos que pasaron a cumplimentarla. Entre la concurrencia pudimos anotar a las siguientes damas: Inés Vergara de Rodríguez, Mercedes Vicuña de Mackenna, Ester Balmaceda de Marín, Teresa Vial de Claro, Elena Guzmán de Valdivieso, Lía Balmaceda de Bunstet, María Larraín Toro de von Schroeders, Inés Balmaceda de Prat, María von Schroeders de Eyzaguirre, Ema Valdés de Claro, Adriana de Toro de Phillips, Cornelia Errázuriz de Errázuriz, María Balmaceda de Montt, Adela Santa María de R. Peña, Marta Valdivieso Guzmán, Ena Fierro de Salinas, Inés Solar de Aldunate, Elena Errázuriz de Phillips, Valentina Balmaceda de Talavera, Gabriela Palma de Rojas, Rebeca Ureta de Amunátegui, Gloria Valdes Aldunate, Elena Cerda de Silva, Trini Bunster de Bertrand, Cristell Gronhert de Novoa, Elena Larraín de Pra, Carmela Casanueva de Venegas, M. Luisa Balmaceda de Eyzaguirre, Rita B. de Larenas, Josefina Balmaceda Mackenna, Marijen Rodríguez de Arteaga, Marta Wormald Alemparte, Isabel Montt Pinto, Yola Pra de Amunátegui, Anita Montes de Bunster, Consuelo Saavedra de Correa, Julia Saavedra de Undurraga, Inés Letelier de Hoyl, Josefina Ureta de Lyon, Gabriela Baeza de Echeverría, Adriana Phillips de Avendaño, Isabel Vicuña de González, Carmen Maturana de Phillips, Inés Fierro Pérez, Rebeca y Marta Sánchez Cerda, Olivia Altamirano de Sánchez, Lielle Rodríguez de Lyon, y muchas otras.

Residencia.-

La señora Olga Gearmain de Urquhart y su hijo Juan Eduardo han fijado su residencia en calle Roberto Prettot 18, Depto. 22, fono 88305.

Nacimientos.-

Ha nacido una hija del señor Alberto Echenique Lyon y de la señora Silvia Braun de Echenique.

A los EE. UU.-

Se han dirigido a los Estados Unidos, la señora Adriana Varela de Argandoña y su hija María Luisa.

GRAN Mundo

POR Z.B.V.

Bailes y comidas-bailes de la temporada.-

Muy animada promete ser esta temporada de recepciones, bailes y comidas-bailes que se inician el próximo viernes 4 de noviembre.

Comida-baile, el viernes 4, en casa de Ana María Fresno Joannon.

—Recepciones el sábado 5 en casas de Pilar Fernández León, María Luisa Castillo Garcés y Teresa Montes Undurraga.

—Comida de etiqueta el sábado 12, ofrecida por las señoritas Dominga y Rosario Ossandón Vicuña.

—Baile ofrecido por la señorita María Angélica Díaz Prieto, en su residencia de La Reina, el sábado 12.

—Recepción el domingo 13, ofrecida por la señorita Mariana Fabres Vial, en su residencia de Nueva Costanera.

—Baile el sábado 19, ofrecido por la señorita Victoria LeBlanc Donaldson, en su residencia de Isidora Goyenechea.

—Bailes el sábado 26, ofrecido por la señorita María Teresa Dallegri en su residencia de Antonio Varas, y baile ofrecido por la señorita Augusta Torretti Costa, en su residencia de Vitacura.

—Baile, el viernes 2 de diciembre, ofrecido por la señorita Teresa Cerda García, en el Club de Golf de Los Leones.

—Bailes, el sábado 3 de diciembre, ofrecidos por las señoritas Cecilia del Campo García-Huidobro, Loreto Núñez Moreno y Elena Solá Rueda.

—Baile, el viernes 9 de diciembre, ofrecido por la señorita Carmen Sánchez Figueroa, en su residencia de Montolín.

—Baile, el sábado 10, ofrecido por la señorita Bárbara Correa Reymond, en su residencia de Vitacura.

—Baile, el miércoles 7 de diciembre, ofrecido por la señorita María Eugenia Aldunate Menéndez, en su residencia de Juana de Arco.

—Baile en el Club de Polo, el viernes 16, ofrecido por la señorita María Concha Urzúa.

—Baile, el sábado 17, ofrecido por la señorita Karen Becker Opazo, en su residencia de Vitacura.

—Baile, el viernes 23, ofrecido por la señorita María Teresa Valdés Covarrubias, en su residencia de Avenida Pedro de Valdivia.

—Baile, el miércoles 28, ofrecido por las señoritas Verónica y Olga Illánes Campos, en su residencia de Avenida Pedro de Valdivia.

—Comida-baile, el viernes 30, de Sara Concha Ureta.

De Buenos Aires

De Buenos Aires han regresado el señor Ernesto Lavín Rodríguez y señora Marta Montt de Lavín, la señorita Raquel Lavín Parot, señoritas Teresa y Olga Herreros Marín, señora Gloria Besa Ríos, señor Eduardo Arriagada Moreno.

Próximo matrimonio.-

El próximo domingo 6 de noviembre será bendecido en la Iglesia de la Recoleta Dominica, a las 12 horas, el matrimonio de la señorita Isabel Keymer Aguirre con el señor Guillermo Piedrabuena Richard.

Almuerzo.-

El señor Nicolás Jones Raby ofreció un almuerzo en su residencia de San Francisco de las Condes, en el que reunió a un grupo de sus numerosas relaciones sociales.

En Alemania.-

Se encuentran en Alemania el señor Eugenio Silva Betanilla y señora Pilar Zaldívar de Silva.

EN EL INSTITUTO CHILENO-BRITANICO.— Hoy, miércoles 2 de noviembre, en funciones rotativas de las 18.30 y 19.30 horas, se efectuará en el Instituto Chileno-Británico de Cultura un programa de cine documental. El programa será el siguiente: "Sixty years of Fashion", secuencia de la moda femenina durante los últimos sesenta años.

"Flight of Fashion by BOAC", un fotógrafo y dos modelos recorren Australia y el Lejano Oriente destacando trajes típicos.

"Thinks of Future", condiciones de vida doméstica de antaño y del presente.

REGINA ORREGO

CONSULTA A LOS ASTROS PARA USTED

Del 3 al 9 de noviembre — EXCLUSIVO PARA LA NACION

SIGNOS ZODIACALES Y FECHAS DE NACIMIENTO	DIAS Y NUM. FAV.	EL AMOR	EL DINERO	EL TRABAJO	LA SALUD
CAPRICORNIO DIC 22 - ENE 20	7—2 miércoles	De la indiferencia a la gentileza pasará en esta semana. Se hará perdonar los extravíos de un momento.	Favorable para emprender largos viajes por asuntos de negocio. Los astros le son propicios para mejorar de situación.	Exacto sentido del arte y una gran originalidad. Recibirá adulaciones y también se sentirá reconocido. Y, sin embargo, se sentirá solo.	Acoja el sol y el aire por todos los poros. Condiciones especiales para el metabolismo del calcio.
ACUARIO ENE 21 - FEB 19	5—1 miércoles	El día de Pascua de Navidad, la estrella más radiante acompañará sus actos. Excelentes influencias.	Puede cometer desaciertos por una ambición demasiado temprana o mal mirada por miembros de su familia, que tienen mayor experiencia.	Dada la sensibilidad de la Acuria que desbarata su estro, se le augura elasticidad de inteligencia y destilidad.	Puede librarse de serias enfermedades. Los poderes de la mente es posible que le lleven a grandes masas como a grandes bienes.
PISCIS FEB 20 - MAR 20	4—7 jueves	Algunos juegos amorosos pueden resultar para el futuro. Los encuentros casuales pueden ser sorprendentes.	Puede jugar a la lotería si se conforma con un pequeño premio. Hay influencias óptimas esta semana.	María bien, si le es posible, preocuparse más de las responsabilidades que tiene. Aunque las actividades sociales sean en extremo atractivas.	El sistema nervioso alterado. Al pasar una enfermedad grave o una operación difícil, la vida larga es más que probable.
ARIES MAR 21 - ABR 20	16 sábado	Numerosos contratiempos perturbarán la vida sentimental. Por lo menos habrá una demora, un "relentissenr" que le producirá desagrado.	Sus restricciones le amargarán menos que otras veces. Sus posibilidades no estarán totalmente limitadas.	Un amigo le será benéfico, abriéndole los ojos sobre hechos que había considerado sin importancia. Descubrirá coincidencias.	Toda su vigorosa energía natural puede ser afectada por un agotamiento físico y mental. Su temperamento ardoroso puede llevarle a una muerte violenta.
TAURO ABR 21 - MAY 21	8—6 lunes	Al tener un afecto reservado, es el momento que lo saque a luz. Saturno está aposentado en el sector del matrimonio y su aporte es excelente.	Todo se presenta favorable y los acontecimientos se multiplicarán en este dominio. Numerosas ocasiones para alegrarse.	El conocimiento del corazón de los camaradas le permitirá grandes realizaciones, confidencias y razones comunes se mezclarán a sus horas activas.	Trastornos gástricos, dolores de cabeza o a distintas partes de la cabeza en general. Sinusitis.
GEMINIS MAY 22 - JUN 21	9—1 jueves	Muchas pruebas de su facultad de saber esperar harán los sentimientos sinceros y durables, prolongando la presencia de esta cualidad superior.	Combine sus gustos artísticos con actividades lucrativas. Ensaye, por ejemplo, de ganar dinero por sus dones literarios, pictóricos o musicales.	Ya que forma parte de los nativos de un signo intelectual tendrá cambios cartesianos por los inventos y por el carácter de los descubrimientos.	El agotamiento recuperable por un sueño reparador sera de gran beneficio para su alma y cuerpo.
CANCER JUN 22 - JUL 22	6—3 viernes	Algunas irritaciones. Para abreviar tales incidentes, un recurso es el distanciamiento momentáneo.	Esfuércese por realizar algo que le dé ganancias suplementarias. Sabrá muchas cosas que debe hacer y otras que no debe hacer.	Ambiciones contradictorias que no le traerán bien alguno. Manifestaciones egoístas y exclusivistas, egolatría demasiado visible.	Enfermedades de la sangre. Alteraciones en la digestión y evacuación.
LEO JUL 23 - AGO 23	1—7 sábado	La vida social le parecerá trivola. Pensará disminuirla, no dándole demasiado de su tiempo y dedicándose más a su hogar.	Bueno para activar publicaciones de órden militar, y para contratar empleados domésticos.	Sus expresiones triviales le arruinan espléndidamente para caer bien en las ocasiones que las empleará. Nuevas responsabilidades le estimularán.	El hígado, el estómago y las piernas serán sus partes más débiles. Resistencia a las enfermedades y gran poder de recuperación.
VIRGO AGO 24 - SEP 23	1—7 sábado	Su naturaleza psíquica estará impermeable al magnetismo exterior. Nada le atraerán los seres deslumbrantes que conquistan a la mayoría.	Aumentarán los intereses que se reciben por inversiones o papeles bursátiles, acciones y bonos.	Responderá en forma muy satisfactoria a sus superiores jerárquicos. Demuestre coraje y haga valer su talento y su competencia.	En la alimentación no le conviene lo demasiado azucarado. Las más probables afecciones son las de los riñones.
LIBRA SEP 24 - OCT 23	1—5 domingo	La persona que le interesa estará sensible a su encanto y a las muestras de atención de su parte. Radiaciones favorables.	Grandes empresas comerciales, superación de los principios técnicos, son manejos adecuados para triunfar económicamente.	Necesita que los nacidos bajo otros signos zodiacales cercanos al suyo —Virgo y Escorpión—, estén cerca de sus actuaciones.	Caídas y quebraduras de huesos de pésimas consecuencias son posibles.
ESCORPION OCT 24 - NOV 23	4—3 lunes	Hay señalado un reencuentro. Un afecto y una fidelidad se podrán apreciar con bastante asombro.	Más que de sí mismo, de las relaciones sociales depende su bienestar. La minería y las herencias pueden producir sorpresas.	Los rayos benéficos y armoniosos de su horóscopo muestran posibilidades ilimitadas. Se realizará lo que en realidad había desesperado de lograrlo.	Sus propensiones más habituales le atacarán notablemente. Decaimiento general y mucha tendencia a constipaciones.
SAGITARIO NOV 24 - DIC 23	1—6 martes	No es el momento de confiarse al primero que se presenta. Reserve sus confidencias para los mejores amigos, sobre todo al tratarse de cuestiones amorosas.	Los impulsos de su intuición son los medios más seguros para mejorar su economía. Asóciese con alguien en quien confíe.	Bueno para los aficionados a la literatura. Oportunidades de mayor renombre, si están en la carrera. Viajes.	Si quiere llevar una vida sana, cíñase a un régimen cuidadoso y a una dieta adecuada que le equilibre el peso.

OBRA Y REMIENDOS EN GENERAL
TALLERES GRAFICOS "LA NACION"
AGUSTINAS 1269

JEUNESSE
COSMETICOS PERFUMES
PASAJE MATTE 922
(ENTRADA POR AHUMADA)

El triunfo en la punta de sus dedos

con UÑAS Pamela Grant
Más brillo
Más duración
Más colorido
Más economía por mayor contenido.
Esmaltes para uñas brillantes y durables en tonos modernos, exactos a su Rouge PAMELA GRANT.

LA MUJER y su mundo

Baño de aceite leche azufrada

DESPUES de prelavar el cabello con un buen shampoo, se consigue una espuma espesa en la segunda lavada.

EL CONTENIDO de una ampolla de Leche Azufrada se reparte uniformemente en la espuma.

EN CADA caso, es recomendable el uso del vaporizador Tropic como apoyo y para intensificar el tratamiento.

DESPUES de haber terminado el tiempo de exposición, se enjuaga a fondo el cabello y se enrolla luego de la manera acostumbrada.

Como es conocido, las apariencias parciales de la Seborrea son una ordinaria y común formación de caspa seca, así como también grasosa. También supersecreción anormal que llega a una función de rápido engrase del cabello. Se sabe que se trata de una constitución anormal, hereditaria, y funcional de la piel, influido por efectos hormonales y por otro lado, debido al cambio de materias orgánicas. A pesar de este conocimiento no ha sido posible hasta la fecha curar con éxito la seborrea en su forma interna. Se han hecho esfuerzos hasta el día de hoy para combatir exteriormente la formación de las escamas de la caspa y la rápida formación de grasa en el cuero cabelludo. A pesar de intensivos trabajos investigativos en los últimos años, hasta ahora no se ha encontrado ningún remedio que pueda superar al azufre en su eficacia antiseborreica. A más de su efecto de disolver callosidades, de regenerar, y de su acción bactericida, el azufre es especialmente el remedio para combatir eficazmente los síntomas seborreicos en la piel y el cuero cabelludo. Como conclusión de estas consideraciones, la Casa Hans Scharzkopf cuyos científicos se han preocupado más intensamente por el grave problema de la caspa, no ha seguido la tentación de renunciar a su reconocido producto de azufre, por cambios o influencias de moda.

DESPUES se hacen masajes en el cabello, de tres a cinco minutos. Dependiendo de la necesidad, se deja todavía obrar el producto por unos 15 minutos más.

EN CASOS tenaces —especialmente cuando se demuestran síntomas en el cuero cabelludo— se puede aplicar la Leche Azufrada con una mota de algodón, hilera por hilera, sobre el cuero cabelludo.

La mujer y el perfume

Una mujer exquisitamente perfumada añade a su belleza un encanto y una sugestión especiales, pero para considerarse bien perfumada no basta adquirir esencias de prestigio y calidad, seducidas a veces por la fragancia que use alguna persona de su conocimiento y que la haya impresionado en forma favorable.

Es necesario saber escoger y que el perfume forme en cierto modo un "ambiente" en torno de quien lo lleve como un sello distinto y personal. Por esto, conviene estudiarse el tipo físico y elegir el perfume que mejor se aviene con sus características. Para las jovencitas, cuando el rostro es fresco y juvenil, los perfumes cálidos y penetrantes, están contraindicados. Debe en estos casos preferirse las fragancias naturales de flores. Como lógica consecuencia una dama de más años debe elegir esencias que acentúen la femenidad. Además es esencial tener presente que según las circunstancias varía el perfume. No quedará bien una esencia fuerte para un paseo, una reunión sin importancia o un espectáculo deportivo. En cambio en un salón, en un restaurante, en una función teatral o en una fiesta estará bien. Para los casos antes citados ha de preferirse una agua de colonia fresca o una loción. Y otro consejo más, no conviene abusar, ni aún en las fiestas de la cantidad de perfume que se ha de usar, éste debe ser siempre muy medido.

El Encanto Femenino

El encanto, la gracia natural, la desenvoltura, constituyen a veces un don, pero también puede adquirirse con disciplina e inteligencia. Una muchacha fea puede resultar encantadora y seductora si aprende a caminar, si se mueve graciosamente, si sonríe con dulzura y picardía, si adquiere una cultura o conocimientos generales que le permitan hablar de cualquier tema, si sabe luchar contra sus complejos y sobreponerse a la mala voluntad de la naturaleza, haciendo que todos se fijen más en su encanto personal que en la regularidad de sus facciones o el largo de su nariz.

La coquetería en lo relacionado con el aspecto físico, se compone de inteligencia y buen gusto. Estas son las virtudes que la harán lucir mejor de lo que es o que le permitirán lucir como realmente es. Antes que nada una mujer debe esforzarse en llevar a la práctica su propio tipo de belleza, aprender a valorizar lo que en ella es realmente bueno y disimular con habilidad sus defectos. No intente parecerse tontamente a una estrella de cine. Adopte la moda a su personalidad en cuanto a peinados o maquillaje o en lo referente a la vestimenta. Rechace colores, formas o modas que no la favorezcan. Lleve su verdadera edad con soltura, puesto que cada edad tiene su propia belleza.

No abandone nunca la idea de llegar a gustar y recuerde que las mujeres más gustadoras son siempre las más bellas. No basta con ser bellas, hay que adquirir ese encanto personal que se sobrepondrá a todas las contingencias que terminan con la belleza siempre efímera. No sea pesimista, muéstrese sencilla y alegre, su riqueza interior se hará visible y creará a su alrededor una corriente de atracción.

Tenga a mano sus cosméticos

Muchas veces hay una razón muy simple que justifica —si hay justificativo para ello— el que una mujer descuide su belleza: no tener a mano sus cosméticos.

Una joven madre expresa lo anterior en la forma siguiente: "Me propuse ponerme crema en la cara y el cuello todas las noches, al ver que aparecían algunas arrugas. Pero, ¿qué sucede? Cuando llega la hora de acostarse y dormir caigo sobre el lecho extenuada, y al cerrar los ojos recuerdo mi propósito, pero estoy tan cansada que no puedo levantarme para ir al baño a buscar la crema".

En esta forma se va dejando de una noche para otra esta simple labor de belleza, lo que con el tiempo se traducirá en mayores problemas.

Si tal es su caso, la solución es simple: tenga a mano sus cosméticos. Póngalos a la vista para no olvidarse de ellos. Afortunadamente la mayor parte de los productos de belleza se presentan ahora en hermosos envases. Recuerde lo conveniente que es tener un frasco de loción para las manos en la cocina, donde le será muy útil en todo momento al igual que en el dormitorio y el cuarto de baño. Y no olvide que en el living de su casa donde Ud. se da un último vistazo antes de salir, habrá un lugar apropiado para guardar una caja de polvo facial y un frasco de su perfume favorito.

QUE ES SANTAN?

Millares de hombres y mujeres, en EE. UU. y Europa, han adoptado esta nueva y asombrosa loción bronceadora, cristalina e incolora, que, actuando "al igual que el sol" sobre la pigmentación de la piel, comunica a ésta, SIN NE-

CESIDAD DE EXPONERSE A LOS RAYOS SOLARES, un hermoso tono bronceado, de aspecto deportivo y juvenil.

NO ES MAQUILLAJE, NO ES PINTURA, NO ES COLORANTE.

SANTAN es una loción completamente inofensiva y segura. No contiene yodo ni sustancias irritantes. No reseca ni arruga la piel, y Ud. puede usarla a diario, cualquiera sea el tipo de su cutis aplicándola a la cara, cuello, brazos, piernas o a todo el cuerpo, si así lo desea.

Con SANTAN Ud. puede broncearse cómodamente en casa, sin necesidad de exponerse al sol, sin costosas aplicaciones de luz ultravioleta y sin recurrir al maquillaje. Se aplica fácilmente como una simple loción.

La aplicación de SANTAN es muy sencilla, pero los buenos resultados se obtienen siguiendo estrictamente las siguientes instrucciones:

Primera aplicación: Haga un aseo completo de la piel del lugar del cuerpo que desee broncear, en forma que no queden sustancias grasas de maquillaje que impidan la penetración de SANTAN. Recuerde que SANTAN actúa al **"igual que el sol"** y, como es —4 a 6 horas—, por lo tanto, necesita tiempo para actuar una vez limpia y seca la piel, **humedézcala con SANTAN, sin empaparla.** Para que el bronceado sea parejo, SANTAN debe ser distribuido en forma uniforme. Si Ud. aplica más SANTAN en unos sitios que en otros, tomarán aquellos un tinte más oscuro. **No trate de "apurar" el tostado; use SANTAN racionalmente**, hasta conseguir la intensidad que más convenga a su personalidad. Recuerde también que las morenas se broncean más intensamente que las rubias. Con SANTAN, que actúa **"al igual que el sol"**, sucede lo mismo.

Después de la aplicación inicial, espere un tiempo prudencial y **humedezca** por segunda vez, **uniformemente**, la parte del cuerpo elegida para broncear. Más tarde puede hacerse una tercera aplicación, y luego espere 4 a 6 horas para

observar los resultados obtenidos. En esta forma, sencilla y práctica, lucirá un tostado fresco y natural.

Después, para conservar esté bronceado, bastará que Ud. **humedezca** con SANTAN la parte del cuerpo ya tratada, una sola vez todas las mañanas.

Si SANTAN no se usa diariamente, el bronceado perderá en forma gradual su intensidad, hasta desaparecer a los cuatro o cinco días de la última aplicación.

Gracias a SANTAN, las personas rubias y pelirrojas, como asimismo las personas con pecas y las que jamás pudieron broncearse, podrán lucir un atractivo tono tostado, deportivo y juvenil, como si hubieran estado tomando sol durante semanas enteras.

Con SANTAN no necesita usar medias. Esta maravillosa loción es ideal para ser aplicada en las piernas, que cambiarán en pocas horas su palidez invernal por atrayente bronceado tropical, tan de acuerdo con los alegres colores de las tenidas veraniegas.

Use SANTAN desde hoy mis-

mo y su piel tendrá **TODO EL AÑO** el saludable, juvenil y fresco bronceado de temporada veraniega.

Evite el bronceado irregular de las manos, lavándolas inmediatamente, después de cada aplicación, con agua y jabón.

CONSEJOS DE BELLEZA

Las cejas

La cara comprende para el maquillaje tres partes esenciales: los ojos, que son el elemento activo; las cejas, elemento expresivo, y la boca, elemento movil. Es poco frecuente que las tres sean poco agraciadas, siempre hay por lo menos, una bonita y es esa evidentemente la que es necesario conseguir que el maquillaje haga resaltar.

Preocupémonos, en esta oportunidad, de las cejas. Algunas mujeres creen agrandar los ojos depilándose completamente para dibujar otras por encima de su emplazamiento natural. En realidad, obtienen el efecto contrario; la superficie comprendida entre el ojo y la falsa ceja, al resultar más extendida, forma una zona muy clara, con perjuicio para los ojos que parecerán más pequeños.

Hay un caso en que la depilación se hace necesaria, cuando la nariz es exageradamente ancha, debe entonces depilarse el nacimiento de las cejas por encima del nacimiento de la nariz. La moda actual exige que la forma natural de las cejas sea respetada. La depilación no deberá hacerse sino para ordenar esta forma, suprimiendo los pelos que sobresalgan y se practicará únicamente en la parte inferior de las cejas. Cuando sean demasiado claras o borrosas, ganarán si se acentúan discretamente con el lápiz especial de cejas.

El arte del maquillaje

El maquillaje es un arte complejo, obedece a reglas estrictas y exige un gusto exquisito, una gran habilidad y una ejecución perfecta. Consiste, no sólo en realzar la belleza subrayando o avivando el color natural del rostro, sino, además, y sobre todo, en lograr que las líneas naturales, mediante un sabio juego de luces y sombras, luzcan y se destaquen convenientemente.

Está destinado el maquillaje a acentuar y destacar ciertos relieves que pueden tranformar y embellecer a una mujer hasta el punto que se llegue a desconocerla.

En principio, para lograr los fines deseados es necesario adoptar el maquillaje al corte del rostro y al tipo, no dejándose arrastrar por la tentación cuando la moda pide otra cosa. Esto es tan esencial que constituye el fundamento del maquillaje, aunque muchas mujeres lo ignoran todavía.

EL PEINADO Y LA MODA

La manera de peinarse, como la elección del color de las telas y de la forma de los

vestidos, tiene mucha importancia pues sirve para realzar los encantos naturales y en ocasiones para disimular pequeños defectos.

En lo que al peinado se refiere, es donde suelen prodigarse los mayores desaciertos. ¿A causa de qué? a causa de que pocas mujeres estudian las líneas de su rostro antes de decidir cómo van a peinarse. Infinidad de mujeres se arreglan en forma que, teniendo un físico agradable, pierden la mayor parte de su natural atractivo por peinarse en forma inadecuada. Hay mujeres que creen que ciertos peinados las hace mayores. Gran error. La edad no se disimula cuando la piel no aparece tersa, los ojos con brillo, el andar ligero y otros detalles. La mujer en plena madurez puede ser deslumbradora, si sabe serlo o al menos grandemente atractiva. Para ello hay que grabar bien esta verdad: la belleza femenina es un conjunto de armonías. Cuando algo desentona del conjunto, la belleza natural pierde y los pequeños defectos resaltan más.

CREMA HUMEDECEDORA
Helena Rubinstein
Skin Dew
Nueva crema hidratante provee al cutis de la humedad necesaria para mantenerlo fresco y joven

LA IMPORTANCIA DE LA HIDRATACION DE LA PIEL

La ciencia moderna sobre Dermatología ha demostrado que para conservar la piel suave, lisa y lozana, los tejidos subcutáneos deben mantener una proporción determinada de humedad, sin la cual el cutis se torna seco, opaco, áspero y arrugado.

La Crema Humedecedora de Helena Rubinstein es la solución ideal para aquellas mujeres cuyo cutis no obstante necesitar lubricación no soporta cremas grasosas. Ayuda a evitar líneas arrugas y sequedad y permite al cutis adquirir más elasticidad y belleza $ 2.600

¡TODOS LOS CUTIS NECESITAN HIDRATACION!

Comisión de Vigilancia Nuclear formarán las potencias menores

● La moción fue presentada en las Naciones Unidas por la delegación canadiense, considerando el estancamiento en las negociaciones desarmamentistas entre las potencias nucleares.

NACIONES UNIDAS, 1.o (UPI).— Por Gerald L. Stone.— Canadá propuso hoy la constitución de una comisión independiente "de vigilancia", integrada por representantes de potencias menores, para ayudar a resolver el estancamiento surgido entre Oriente y Occidente sobre el desarme internacional.

Un proyecto de resolución a tal efecto fue presentado hoy en la Comisión Política de la Asamblea General —formada por representantes de todos los Estados miembros de las Naciones Unidas— por el Ministro de Asuntos Exteriores de Canadá, Howard Green, quién recomendó que la futura Comisión esté asesorada por sus propios peritos y funcione con completa independencia de las grandes potencias.

La ponencia canadiense fue copatrocinada por Noruega y Suecia.

Ante de que Green hiciera uso de la palabra, el delegado de Etiopía había propuesto la adopción de un acuerdo condenado como "criminal" el empleo de armas atómicas en cualquier guerra futura.

Las dos proposiciones pone de relieve la creciente desilusión de las naciones medianas y pequeñas sobre la prolongada impasse sobre el desarme.

Canadá pidió "establecer inmediatamente" una comisión integrada por representantes de un número limitado de "pequeñas potencias que no posean armas nucleares y seleccionadas de acuerdo con una distribución geográfica equitativa".

Tal comisión estudiaría "urgentemente medios y arbitrios para ayudar en las negociaciones" entabladas por las grandes potencias. Su misión consistiría fundamentalmente en analizar las proposiciones desarmamentistas específicas planteadas antes la Asamblea General, al igual que los "principios" generales que debieran guiar las deliberaciones sobre el desarme.

Aunque el grupo propuesto funcionaría independientemente de las llamadas "potencias nucleares" Estados Unidos, Gran Bretaña, Rusia y Francia sus miembros se mantendrían en contacto con ellas según requirieran las circunstancias.

VIGILANCIA — El Ministro de Asuntos Exteriores de Canadá, Howard C. Green, se dirige a la Comisión Política de la Asamblea General de la NU, dando a conocer un proyecto respaldado por Suecia y Noruega. La proposición aboga por que un comité de pequeñas potencias no nucleares, asistan a las grandes potencias en sus negociaciones sobre desarme.— (Radiofoto UPI).

250.000 milicianos en pie de guerra tiene Cuba

Todas las fuerzas de Fidel Castro poseen modernos armamentos, cedidos por los países comunistas, especialmente Rusia y Checoslovaquia

LA HABANA, 1.o. Por Matthew Kenny. (UPI).— El ejército de milicianos de Cuba, calculado como una fuerza de cerca de un cuarto de millón de hombres, estará totalmente equipado con fusiles y ametralladoras para fines de la próxima semana, y tendrá una potencia defensiva que ningún ejército tuvo en guerra alguna, según afirmó el Primer Ministro Fidel Castro.

El texto de la alocución pronunciada por Castro durante una visita a las milicias universitarias no se dio a conocer ayer lunes, pero es destacado hoy por la prensa de La Habana.

Castro reveló la formación con voluntarios de batallones antiaéreos y antitanques que, dijo, están provistos de armas "de grueso calibre".

Estas manifestaciones del Jefe del Gobierno revolucionario parecen corroborar informaciones anteriores de que Cuba ha recibido grandes cantidades de equipo militar pesado, además de fusiles y pistolas ametralladoras, de Checoeslovaquia y la Unión Soviética. Castro no mencionó piezas de artillería, pero habló sobre la formación de batallones antiaéreos y de elementos armados con bazukas y morteros.

Al mismo tiempo, anunció que otra fuerza de milicianos será concentrada el domingo próximo, cuando se efectuará una nueva distribución de armas. Por otra parte, ciertas unidades de la milicia han sido convocadas "urgentemente" para otra concentración.

La prensa habanera siguió destacando las reiteradas advertencias de Castro sobre una inminente invasión del territorio nacional, a pesar de la opinión atribuida al mayor Ernesto Guevara, director del Banco Nacional de Cuba, dudando la posibilidad de una intervención norteamericana en el país. Guevara visita Rusia al frente de una misión comercial cubana.

La prensa publicó prominentemente fotografías del desembarco de infantes de marina norteamericanos en Guantánamo el sábado pasado. El diario "Revolución", por ejemplo, presentó en primera plana una foto de la operación a cinco columnas bajo el epígrafe: "Nuevo acto de amenaza y agresión del Imperialismo".

COMISION LATINOAMERICANA HIZO LLAMAMIENTO A CUBA

WASHINGTON, 1.o (UPI).— Una comisión latinoamericana de buenos oficias, preparó hoy un llamamiento final a Cuba, para que coopere con la Organización de los Estados Americanos, a fin de lograr una solución pacífica a las dificultades que tiene con Estados Unidos.

La Comisión, integrada por seis países. Se reunió hoy brevemente, para dar instrucciones al secretario general de la OEA, doctor José A. Mora, de que transmita al Embajador cubano, Carlos M. Lechuga, la petición de Estados Unidos, para que la Comisión ad hoc nombrada en San José de Costa Rica, por la Conferencia de Cancilleres Americanos, investigue la adquisición de armas soviéticas por Cuba.

Sin embargo, la mayoría de los miembros de la Comisión de Buenos Oficios, juzgan que su actuación constituirá una simple formalidad, en vista de que Cuba se ha opuesto terminantemente a toda mediación por la OEA.

Al enterarse de las gestiones de la Comisión, el Embajador Lechuga repitió a United Press International, que su Gobierno se opone a permitir que la OEA actúe, mientras los cargos cubanos contra Estados Unidos se ventilan en las Naciones Unidas.

La actitud de Cuba viene a reforzar la creencia que existe en los círculos diplomáticos, de que Guatemala y otros países de la América Central habrán de pedir pronto la sede de una nueva reunión de Cancilleres con carácter de urgencia, basándose en que su seguridad se ve amenazada por el Gobierno cubano.

Según se sabe, el Gobierno de Estados Unidos advirtió a dichos países la semana pasada de que las armas adquiridas por Cuba en naciones del bloque soviético, podrían ser usadas contra ellos.

Submarinos nucleares de USA tendrán base en Gran Bretaña

● El anuncio fue hecho por el Primer Ministro británico, Harold Macmillan.

LONDRES, 1.o. (UPI).— El Primer Ministro Harold Macmillan anunció hoy que Gran Bretaña se ha "comprometido a suministrar" una base en Escocia para submarinos norteamericanos armados con proyectiles nucleares "Polaris".

En un discurso en la Cámara de los Comunes, el Jefe del Gobierno expresó: "Nuestro objetivo debe ser mantener el poder disuasorio con tanta eficacia como sea posible hasta que se llegue a un acuerdo sobre el desarme. Ese poder se vería fortalecido si a este lado (del Atlántico) se ofreciera un fondeadero protegido para un buque madre de submarinos y un dique flotante. Este Gobierno se ha comprometido a suministrarlo".

Adelantó tambien Macmillan que el fondeadero se establecerá en el "Holy Loch", en el río Clyde, en Escocia, que "será usado por submarinos de Estados Unidos en patrullas de rutina en tiempos de paz". El buque auxiliar para submarinos llegará en febrero próximo y luego se recibirá el dique flotante, en tanto que la Marina de Guerra británica suministrará las instalaciones secundarias necesarias.

El Primer Ministro habló en los Comunes para responder a preguntas formuladas por la oposición sobre el "discurso del trono", con el que tradicionalmente el soberano británico expone el programa legislativo del Gobierno para el período parlamentario.

Al dar confirmación oficial sobre las versiones en este discutido problema, Macmillan subrrayó que "su verdadero puerto de origen (de los submarinos) y su lugar de reacondicionamiento estarán al otro lado del Atlántico".

Tras aclarar que "se tomarán las más estrictas medidas de seguridad para prevenir todo peligro para la salud o la seguridad", Macmillan observó que la nueva base "permitirá fortalecer toda la alianza de la OTAN" (Organización del Tratado del Atlántico Norte).

El diputado laborista (opositor) Archie Manuel preguntó si los submarinos con proyectiles Polaris no eran "ofensivos en su carácter y no defensivos", pero Macmillan señaló que si bien son armas ofensivas, integran el "potencial disuasorio" de Occidente, agregando: "tienen además esta ventaja: en la actualidad un bando podría ceder a la tentación de creer que podría destruir al otro sin represalias, si actúa con suficiente rapidez. Pero he aquí un arma que puede servir de represalia. Creo que esta Cámara y el país considerarán que no teníamos otra opción".

"NO ABANDONAREMOS LA BASE DE GUANTANAMO": EISENHOWER

WASHINGTON, 1.o (UPI).— El Presidente Eisenhower dijo hoy que Estados Unidos defenderá su base naval en Guantánamo, Cuba, con "todas las medidas que resulten apropiadas" en caso de un ataque.

El Primer Mandatario expresó que deseaba dejar perfectamente aclarada la posición de Estados Unidos con relación a la base, dada su importancia en la defensa del continente y ante las "íntimas relaciones" entre el Primer Ministro cubano, Fidel Castro, y el bloque chino-soviético.

Agregó que Estados Unidos no desea retirar sus fuerzas de Guntánamo, pero señaló también que la base no implica amenaza para Cuba o la independencia de nación latinoamericana alguna.

El Presidente Eisenhower dio a conocer una declaración especial en la que expresó:

"Nuestros derechos en Guantánamo se fundan en acuerdos internacionales con Cuba e incluyen el ejercicio por parte de Estados Unidos de completa jurisdicción y control sobre la zona.

"Estos acuerdos con Cuba sólo pueden ser modificados o abrogados por convenio entre las dos partes, es decir, Estados Unidos y Cuba.

"Nuestro Gobierno no tiene el propósito de convenir la modificación o abrogación de estos acuerdos y tomará todas las medidas que resulten apropiadas para defender la base.

"El pueblo de Estados Unidos, y todos los pueblos del mundo, pueden tener la seguridad de que la presencia de Estados Unidos en Guantánamo y el uso de la base no plantea amenaza alguna para la soberanía de Cuba y la paz y seguridad de su pueblo o la independencia de cualquier otra nación americana.

"Dada su importancia en la defensa de todo el hemisferio, particularmente ante las íntimas relaciones que ahora existen entre el actual Gobierno de Cuba y el bloque chino-soviético, es esencial que nuestra posición en Guantánamo sea claramente entendida".

NOTAS POLITICAS

En cuarto trámite, Senado trata hoy proyecto de semifiscales

● Deberá designar secretario de la misma Corporación en reemplazo de Horacio Hevia Mujica, que se acogió a jubilación.— ● Otras materias.

De 16 a 19 horas se reunirá hoy el Senado en sesión ordinaria. Deberá pronunciarse, en cuarto trámite constitucional, sobre el proyecto que otorga una bonificación al personal de las instituciones semifiscales, autónomas y empresas del Estado. Entre otras disposiciones, tendrá que decidir si insiste en la supresión del artículo 90, que dispone que "los Vicepresidentes Ejecutivos de las instituciones a que se refiere el artículo 10, quedarán exentos de toda responsabilidad por los anticipos que hayan concedido a los personales de las respectivas instituciones, con cargo a los beneficios que otorga la presente ley".

En la misma sesión, se dará cuenta del desafuero del Gobernador de Tomé, Raúl Valenzuela, iniciado ante la Corte de Apelaciones de Concepción por el propietario del periódico "Noticias de Tomé", Alfonso Mora Venegas, con el objeto de entablar, posteriormente, una acción judicial en su contra. Funda la petición Mora Venegas, en expresiones que tendrían carácter delictual, consignadas por el Gobernador en una rectificación que obligó a publicar a ese periódico, como respuesta a informaciones que consideró lesivas para su persona.

El Senado tendrá que pronunciarse también sobre la designación de Secretario de la Corporación, en reemplazo de Horacio Hevia Mujica, quien se acogió a la jubilación, después de 34 años de servicios en esa rama legislativa. De acuerdo con el escalafón respectivo, se estima que será nombrado como secretario el actual prosecretario y tesorero, Hernán Borchet Ramírez, y en reemplazo de éste, el Secretario Jefe de Comisiones, Eduardo Irarrázaval Jaraquemada, a quien sucedería, a su vez, el Secretario de Comisiones, Pelagio Figueroa.

HUGO ROSENDE FUE PROCLAMADO POR EL PCU DE QTA. NORMAL

Con todo éxito se llevó a efecto la asamblea efectuada por los conservadores de la Quinta Comuna, para recibir al diputado Hugo Rosende en su local de Maruri 734.

Presidió el presidente comunal, Elías Gosen Japaz y la presidenta de la Sección Femenina, Amelina Dassori del Río. Hicieron uso de la palabra Emelina Dassori, Elías Gosen, Luis H. Guajardo, Guillermo Valenzuela y Luis Manríquez, que destacaron los méritos del candidato a la reelección por el Primer Distrito de Santiago.

Hugo Rosende dio a conocer la labor que le ha correspondido desarrollar, destacando el saneamiento administrativo. Los presentes le expresaron sus deseos de asegurarle la primera mayoría en marzo próximo.

JORGE BRAVO FORMO COMANDO EN RENCA

Jorge Bravo de Boos fue proclamado el sábado en la comuna de Renca, como candidato a diputado por el Segundo Distrito de Santiago.

En ese mismo acto se formó el Comando Comunal, que quedó integrado en la siguiente forma: presidente Fernando Zelaya; vicepresidentes, Luis Monsalve, Carlos Tapia y Orlando Sepúlveda; tesorero, José L. Tapia; secretario general, Rafael Pacheco; de actas, Juan González; de prensa y propaganda, Arturo Ibarra; de Bienestar, José Bravo y Francisco Barrera; de departamentos, Juan Burgos y Fernando Zelaya.

El Comando Femenino quedó formado por Lucila Venegas de Jara, Ana Contreras de Ibarra y Bernardita Villena de Burgos.

Comando de Primera Comuna de candidatura Gregorio Eguiguren

El Comando de la Primera comuna de la candidatura a diputado liberal por Santiago de Gregorio Eguiguren Amunátegui, atiende a los adherentes los días jueves, a las 19 horas, en Pasaje Matte, oficina 12. Gustavo Charme, que fuera candidato a regidor en las últimas elecciones, cita a los electores que sufragaron por él y que deseen votar por Eguiguren, en el mismo local, día y hora.

Sociedad Mutualista designó Director Honorario a J. I. Hubner

El directorio de la Sociedad "Unión Social Mutualista" confirió el título de director honorario al abogado y profesor universitario Jorge Iván Hübner.

La ceremonia se llevó a efecto en la sede de la Sociedad, ubicada en San Francisco 748. Su presidente, Aurelio Bustamante, destacó los merecimientos del señor Hübner al hacerle entrega del diploma correspondiente, señalando que en varias décadas de existencia eran muy pocas las oportunidades en que se había conferido esa distinción.

Jorge Iván Hübner agradeció en breves palabras y cerró el acto el vicepresidente de la institución, señor Vásquez.

Luego, el candidato a diputado por el Primer Distrito y su esposa, María Eugenia Guzmán de Hübner, fueron festejados con una comida a la que asistió todo el directorio de la Unión Social Mutualista.

Ruiz de Gamboa terminó primera jira electoral a barrios de Santiago

Bajo la dirección del regidor Mario Ascui, como secretario general del Comando respectivo, la candidatura a diputado liberal por el Primer Distrito de Santiago de Carlos A. Ruiz de Gamboa, ha intensificado sus trabajos electorales en todas las comunas, barrios y gremios de la capital.

En la semana última terminó la primera jira a los diversos mercados, ferias libres, Matadero, industrias y gremios, y a partir de hoy, se iniciará una nueva etapa del programa de trabajos preparado por el Comando General.

Ruiz de Gamboa, el regidor Ascui y los miembros del Comando atienden diariamente, de 12 a 13 y de 18 a 20 horas, en el local central de la campaña, calle Huérfanos 930, oficinas 32 a 39.

ACTIVIDADES PARTIDARIAS

PARTIDO RADICAL

PROVIDENCIA.— La Asamblea Radical de esta comuna suspendió su sesión del viernes último, como homenaje a su correligionario Max Sir Méndez, que falleció ese día.

Cita a sesión para hoy, a las 19 horas, en su local de Avenida Manuel Montt 178 para tratar los problemas políticos y electorales de actualidad.

PARTIDO LIBERAL

CONSEJO AGRUPACIONES.— El Consejo Agrupacional del Primer Distrito cita para mañana, a las 19 horas, en la sede del Partido, Catedral 1189.

PARTIDO DEMOCRATICO NACIONAL

PRIMER DISTRITO.— Presentó la renuncia a su candidatura a diputado por el Primer Distrito de Santiago, Guillermo Bagioli Miquel, quien también renunció a su calidad de vocal de la Junta Ejecutiva Nacional que preside Jorge Costa.

CEMENTERIO GENERAL

Se advierte al público interesado que los nichos situados en los Pabellones, Galerías y Muros de Circunvalación que más abajo se indican y que a la fecha están vencidos, y que no fueren renovados dentro de los diez días siguientes al primero de esta publicación, serán desocupados y sepultados en fosa común, sin mayor responsabilidad para el establecimiento de acuerdo con lo dispuesto en el Art. N.o 16 del Reglamento General de Cementerios. (Decto. N.o 421 del 14 de abril de 1932).

NICHOS DE ADULTOS

PABELLON 18.— 21, Justa Villarroel M.; 408, Manuel Rodríguez C.

PABELLON 22.— 561, Juan Fayos G.; 564, María Iribarren E.; 594, Laura Riquelme O.; 602, Manuel Bustamante O.; 624, Carmen Valdivieso Q.; 630, Roberto Hewstone C.; 634, Blanca Merka Veas; 639, Felicitas Arancibia C.

PABELLON 24.— 17, Loreto Guerra B.; 33, Jorge Soto Rodríguez; 45, Juan Morán M.; 166, Amalia Ossandón D.; 484, Fernando Soto; 490; María Reyes D.; 527, Manuel Ramos H.

GALERIAS 2 y 3.— 912, Elcira del C. Pinto; 2397, Silvestre Chávez D.; 2653, Emilia Alvarado M.

GALERIA 4.— 3007, Oscar Córdova A.; 3019, Luis Velásquez P.; 3268, María Mercado M.; 3375, Jacobina Pradel.

GALERIA 10.— 122, Raquel Cepeda T.; 184, Teresa Bravo Pizarro; 311, Elisa Lobos A.; 407, Emelina Marambio L.; 475, Josefina Antelo Morris.

SECCION PONIENTE.— 3086, Elvira Cáceres A.; 3395, Angela Jiménez Q.

SECC. NORTE PIEDRA.— 421, Sara Zúñiga; 1723, Dora Guzmán A.; 2511, Juan Medina A.; 2517, Irma Rojas P.; 2851, Rosa Llanos G.; 2918, Saturnino Reyes R.

SECC. ORIENTE PIEDRA.— 869, Gumercindo Navarro M.; 1041, Matilde Contreras S.

NICHOS DE PARVULOS

PABELLON 22.— 31, Doralisa Villarroel; 32, Juan Soto; 45, José Zapata S.; 55, N. N.; 80, Manuel Moreno; 102, Clodomira Guzmán G.; 112, María Moraga S.; 122, Mariano Quiroga; 127, Elías Muñoz G.; 142, N. N.; 147, Jacqueline Valencia; 202, Eduardo Arriaza C.; 207, Gimena Jerez C.; 212, Jaime Salazar V.; 225, Rita Sarmiento H.

NOTA.— En conformidad al Decreto-Ley N.o 421, del 14-IV-1932, esta publicación se hace **durante diez días de cada mes** (1.o al 10, incl.) y en un solo diario.

AVISO IMPORTANTE

Confirmando avisos publicados anteriormente, se reitera a los interesados que **no se admiten nuevas renovaciones de sepulturas en los PATIOS N.os 13 y 18.**

Las sepulturas escasas que aún no están vencidas es necesario desocuparlas trasladando los restos a otras sepulturas que indicará el Cementerio, **sin gravámen para los deudos o interesados.**

Estos traslados deberán quedar terminados el 30 del presente mes de noviembre.

Santiago, 1.o de noviembre de 1960.

EL DIRECTOR

EMPRESA DE POMPAS FUNEBRES BENEFICENCIA PUBLICA

Organismo asistencial dependiente del Servicio Nacional de Salud

ECONOMICE DINERO

CONSULTE PRECIOS EN:

San Antonio 456	Fono 32361
Mapocho 4198	" 91707
Portugal 931	" 35123
Diez de Julio 938	" 67253
Irarrazabal 1790	" 494086
Prof. Zañartu 803	" 371802

La información QUE UD. NECESITA

SANTORAL

HOY: Conmemoración de los difuntos.
MAÑANA: San Humberto.

BOMBEROS

Cuerpo de Santiago:
Comandancia en cuanto Domingo 978 61171

CUERPO DE SAN MIGUEL:
Comandancia en Teresa Vial 1318 teléfono 53354

ITINERARIO DE TRENES

Ordinario. Santiago-San Rosendo. Diario. Sale de Estación Alameda a las 8 horas. Combinación Talcahuano y Temuco.

Ordinario. Santiago-Pichilemu. Diario. Sale de Estación Alameda a las 8.30 horas.

Expreso.- Santiago-Concepción Lunes, miércoles y viernes. Sale de Estación Alameda a las 10 horas. Combinación a Temuco.

Ordinario, Santiago-Talca. Diario. Sale de Estación Alameda a las 14 horas.

Ordinario, Santiago-Curicó. Diario Sale de Estación Alameda a las 16.30 horas.

A VALPARAISO— Expresos diarios, salen de Estación Mapocho a las 7.45 horas, 11.45 y 17.45 horas. Expreso, sábados, excepto festivos, sale a las 16 horas. Expreso rápido, días de trabajo, excepto sábados, sale a las 19 horas. Expreso, domingos y festivos, sale a las 22 horas. Ordinarios, salen de Estación Mapocho diariamente a las 8.30, 14 y 20 horas. Ordinario, sábados, sale a las 13.45 horas.

DE VALPARAISO. — Expresos diarios salen a las 7.45, 11.45 y 17.45 horas. Expreso rápido, sale de Valparaíso, días de trabajo a las 7.20 horas. Expreso, domingos y festivos, sale de Valparaíso a las 20 horas. Ordinarios, salen de Valparaíso, diariamente, a las 8.36 y 14 horas. Ordinarios, domingos y festivos, salen de Valparaíso a las 18 y 20.30 horas.

Automotor, Santiago-Talca. Lunes, martes, miércoles, jueves y viernes. Sale de Estación Mapocho a las 7.40 y 13.45 horas.

Automotor, Santiago Talca. Diario. Sale de Estación Mapocho a las 19.30 horas.

ASISTENCIA PUBLICA

Casa Central, San Francisco 85 60181
(Llamados de urgencia, 4 líneas).
Posta N.o 2, Maule 873 80081
(Llamados de urgencia, 2 líneas).
Posta N.o 3, Chacabuco-Compañía 91011
Posta N.o 4, Villaseca 25 63380
Posta N.o 5. Avda. Manuel Montt 309 43071
Asistencia Pública Infantil. Sta. Rosa 1234 .. 80481
De San Miguel, Gran Avenida 2304 81454
De La Cisterna, Esperanto 6115 (Int.) 93

INVESTIGACIONES

Servicios de Investigaciones, General Mackenna-Teatinos 62211

CARABINEROS

Santiago, Moneda-Radio Patrullas Central. Plaza Bulnes 1196 62261
Prefectura General de Morandé 60181
Prefectura Santiago Norte, Dávila B. 893 97407
Prefectura Santiago Central, San Pablo N.o 1353 64139
Prefectura Santiago Sur, Chilloé 1474 81008
Prefectura Radio Patrullas, Agustinas 1284 60108
Prefectura del Tránsito, Merced 142 32013
Prefectura Rural de Santiago, Victoria Subercaseaux 143 80101

FALLECIMIENTOS

Informaciones proporcionadas por las siguientes empresas funerarias, Azócar, Hogar de Cristo, La Nacional, La Humanitaria, San Francisco, Buenos Aires y La Valparaíso.

Los funerales de las personas que se nombran se efectuarán a la hora y en los cementerios que se indican:

NAZARINO MARDONES ACUÑA.— Los Yugos 6477, 10 horas, Cementerio General.

LAURA MANZOR VERGARA.— Iglesia Apóstol Santiago, 10 horas, Cementerio General.

CLARA EDILIA vda. de ESCOBAR.— Iglesia San Miguel, 11.30 horas. Cementerio General.

RAFAEL CASTRO CASTILLO.— Iglesia San Francisco de Asís, de La Cisterna, 16.30 horas, Cementerio Católico.

RICARDO CATALAN BUSTOS. — Capilla de Osea, 15 horas, Cementerio General.

JOHN W. MASON MANNINE.— Santa Elena 1122, 16.30 horas, Cementerio General.

UBERLINDA CERDA vda. de GARAY.— Iglesia San Gerardo, 16.30 horas. Cementerio General.

MARIA DEL CARMEN ZUNIGA. — Iglesia San Ignacio, 15 horas, Cementerio General.

PALMIRA PARRA vda. de PARRA.— Iglesia Corazón de María, 15 horas, Cementerio General.

AURORA CID LEIVA.— Parroquia Monte Carmelo, 9 horas, Cementerio Católico.

JUAN VASQUEZ RIVAS.— Cuevas 1923, 10 horas, Cementerio General.

ROBERTO VOLCHWEIN HAAG. — Los Talaveras 360, 10.45 horas, Cementerio Católico.

LAURA BARROS NAVARRO.— Iglesia Gratitud Nacional, 16 horas, Cementerio Católico.

RAFAEL LACAPRA MARTINIANO.— Gran Avenida 4490, 10 horas, Cementerio Católico.

MACEDONIO GONZALEZ E.— San Ignacio 1041, 15 horas, Cementerio General.

OLIVIA GUTIERREZ QUEZADA .— Ipiranga 5832, 16 horas, Cementerio General.

DEFUNCIONES.—

Tenemos el sensible deber de comunicar el fallecimiento de nuestra inolvidable madre, doña

ELICEA DE LOS SANTOS IBARRA vda. de LEIVA

Sus funerales se efectuarán hoy, a las 16 horas, partiendo el cortejo desde calle Barros Arana 1074, (Quinta Normal), al Cementerio General.

Sus hijos.

Rogamos al Señor se digne recompensar infinitamente a todas aquellas personas que nos han acompañado estos días con su oración, presencia y generosidad, con motivo del fallecimiento de nuestra querida madre, señora

JUANA LANGENBACH vda. de REINALDO

como también por las Santas Misas, coronas de caridad, sufragios y ofrendas florales con que se han dignado obsequiarla.

Pbro. Julio R. Reinaldo L. y hermanas.

Tenemos el sentimiento de comunicar el sensible fallecimiento de nuestro querido padre, suegro y abuelito, señor

MACEDONIO GONZALEZ FIERRO

(Q. E. P. D.)

Sus funerales se efectuarán hoy, en el Cementerio General, partiendo el cortejo desde su casa habitación, calle San Ignacio 1041, a las 15 horas.

La familia.

Ha fallecido en San Bernardo, nuestro querido padre, abogado, don

BASILIO FUENTES ORELLANA

Sus funerales se efectuarán hoy miércoles, en el Cementerio Católico de Santiago. El cortejo partirá desde la calle San Alfonso 764, San Bernardo, a las 16 horas.

Sus hijos.

ITINERARIO DE AVIONES

LAN-CHILE

RUTA SANTIAGO-ARICA

Santiago-Arica: Todos los días sale un DC-6-B en vuelo directo a las 8.15 horas, salvo el viernes, que sale a las 07.15 horas.

Santiago-Antofagasta: Todos los días, menos el domingo, sale un DC-3, a las 09.30 horas el lunes, miércoles y sábado, hace escala en La Serena, Copiapó, y Chañaral; el martes en La Serena, Copiapó y Taltal; el jueves en Ovalle, La Serena, Vallenar, Copiapó y Taltal; y el viernes en La Serena, Vallenar, Copiapó y Chañaral.

Santiago-Arica: con combinación en Antofagasta: Diariamente menos el domingo, sale a las 07.30 un DC-6-B a Antofagasta, ciudad en la cual combina con dos DC-3: uno hace la ruta Antofagasta, Calama, Iquique, y Arica, y el otro hace Antofagasta, Tocopilla, Iquique y Arica.

Santiago-Copiapó: El lunes, miércoles y sábado, sale un DC-3, a las 08.45 horas, hacia Copiapó, con escala en Ovalle, La Serena y Vallenar.

RUTA: STGO.-PUNTA ARENAS.

Santiago-Valdivia: Todos los días sale un Martín 202 directo a Valdivia, a las 10 horas.

Santiago-Osorno: Todos los días sale a las 8.30 horas un DC-3 a Osorno con escala en Concepción y Valdivia.

Santiago-Puerto Montt: El lunes, miércoles y viernes, a las 8.30 horas, sale un DC-3 a Puerto Montt, con escala en Concepción, Temuco, Valdivia Osorno, Puerto Montt, Castro, Ancud, y Puerto Montt, nuevamente.

FARMACIAS DE TURNO

TURNOS DE FARMACIAS EN LA SEMANA COMPRENDIDA ENTRE EL 29 DE OCTUBRE AL 5 DE NOVIEMBRE DE 1960.

EL CARMEN, Pedro Fontova N.o 5051; SANTA LAURA, Avda. Santa Laura 1183; ATLANTIDA, Avda. Independencia 121; SAN CRISTOBAL, Avda. Recoleta 997; SALAMOVICH, San Pablo 3243; TRONCOSO, Agustinas 1393; SANAX, Mapocho 4125; ALAMEDA, Avda. Bernardo O'Higgins 2708; ANTOFAGASTA, Antofagasta 2097; HARLEM, Las Catalpas 137; DEL INDIO, Ahumada 2; EL MERCURIO, San Diego 201; SANTA SORIA, Santa Rosa 1298; KAPPES, Carmen 702; IMPERIAL, Eusdof (Población San Ramón) 899; PUNTA ARENAS, Gran Avenida 6061; SAN RAMON, Alejandro Vial esq. Ecuador; CRUZ DEL SUR, Avda. Apoquindo 4617; NOLI, Avda. Providencia 1312; SUNOA, Avenida Irarrázaval 1280; VEAS, Avenida Italia 1301; CENTRAL MACULBRIX, Aguilucho 3510; URGENCIA, San Francisco 75, turno permanente.

SERVICIO FUNERARIO con URNA METALICA

Comprende:
URNA, CAPILLA VELATORIA, CARROZA, AVISO, AUTO DE CORTEJO, TRASLADO A CASA DOLIENTE O A TEMPLO. CORONA DE CARIDAD.

Eº 261
IMPUESTO INCLUIDO

EMPRESA AZOCAR

FARMACIA DE TURNO
Permanente hasta la UNA de la madrugada
Andrade

Terrible ciclón de 160 kmts. por hora azotó a Pakistán

- Debido a la magnitud de la catástrofe, no se pueden precisar aún ni el número de víctimas ni el monto de los daños materiales.
- Este es el segundo ciclón que asola a Pakistán en un período de tres semanas.

DACCA, PAKISTAN ORIENTAL. 1.o (UPI).— La ciudad portuaria de Pakistán oriental y las islas de la bahía de Bengala, quedaron aisladas del resto del mundo por el terrible ciclón de anoche, el segundo que azota la región en tres semanas.

La destrucción de los medios de comunicaciones impiden al Gobierno dar a conocer una memoria sobre las víctimas o daños en esa región, que estaba aún dedicada a la tarea de reponerse del ciclón del diez de octubre, que causó la muerte de unas seis mil personas.

El Presidente interino, teniente general W. A. Burki, dijo hoy que el Gobernador de Pakistán oriental, Azam Khan, le aseguró que la situación en la zona afectada está dominada y que se hacen esfuerzos para apresurar el auxilio a los damnificados.

El Gobierno situó la suma de 30.000 dólares a disposición de Khan para el envío de socorro.

Khan dijo que trata de restablecer el servicio ferroviario entre Dacca y Chittagong, para poder trasladarse de la ciudad portuaria a la isla vecina de Bhola, con el propósito de determinar los daños ocasionados por el ciclón.

Un alto funcionario del Gobierno que logró salir en avión de Chittagong anoche, dijo que 50 personas perecieron en la ciudad, y que mil hogares de la colonia ferroviaria de Chittagong quedaron reducidos a escombros. Dijo que también se perdió mucho ganado; pero que no era posible determinar, por ahora, el monto de los daños.

Los vientos de ayer, que alcanzaron 160 kilómetros por hora, y un maremoto, interrumpieron las comunicaciones telegráficas y telefónicas entre Chittagong y el resto de Pakistán oriental.

KENNEDY.— El senador Kennedy recibe una tumultuosa bienvenida en Los Angeles, mientras recibe una catarata de papel picado y serpentina. Sus partidarios han logrado rodear el auto en que viajaba, y decenas de manos se extienden para congratularlo.— (Radiofoto UPI).

SEIS AÑOS CUMPLIO GUERRA EN ARGELIA

PARIS, Nov. 1º (UPI).— (Por Joseph W. Grigg).— Francia se dispuso hoy a continuar por tiempo indefinido la guerra iniciada hace seis años en Argelia, y a escuchar el probable llamamiento a la unidad nacional de parte del Presidente Charles de Gaulle.

Sin embargo, aunque las autoridades militares francesas afirmaron que la situación está más dominada que en cualquier otro momento desde el comienzo de la guerra, el pesimismo francés se hizo aún más intenso en vista de los siguientes sucesos:

—El "Primer Ministro" del Gobierno rebelde argelino, Ferhat Abbas, excluyó súbitamente cualquier nueva conferencia de paz con los franceses y afirmó que la Unión Soviética y China comunista le han ofrecido toda su ayuda.

—El Rey Mohamed V de Marruecos prometió respaldo a los rebeldes argelinos "sin tomar en cuenta los sacrificios que sean necesarios".

La inquietud francesa se hizo tanto mayor anoche por el súbito viaje a España del general Raoul Salán, ex Comandante en Jefe francés en Africa del Norte, y uno de los jefes del movimiento "Argelia Francesa" opuesto al proyecto de De Gaulle de dar a Argelia la semindependencia tan pronto como cese la lucha.

En fastuosa ceremonia, Reina Isabel inauguró el Parlamento

LONDRES, 1.o.— (UPI).— La Reina Isabel prometió hoy dedicar su reino a la salvaguardia de la paz mundial, en el tradicional discurso de la corona, al inaugurar hoy el nuevo período de sesiones del Parlamento en la Cámara de los Lores.

Radiante con sus ropas reales de gran ceremonia y con el Príncipe Felipe a su lado, la soberana declaró que el logro de una mejoría en las relaciones entre Oriente y Occidente continúa siendo uno de los objetivos primordiales de su Gobierno.

Al pasar revista a los vínculos que atan al Reino Unido con Estados Unidos, la reina señaló que "la amistad que nos une con ese país es un poderoso elemento para la defensa de la paz".

Millares de espectadores llenaban las inmediaciones de los edificios del Parlamento para presenciar la llegada de la reina en la carroza rel del Estado, precedida por su propia guardia con uniformes de escarlata y gualda, el trotar de la caballería de palacio y el desfile de pares del reino con sus capas ribeteadas de armiño.

La Reina y el Príncipe Felipe dejaron el palacio real en su reluciente carroza después de un chaparrón que empapó a los espectadores, pero éstos siguieron inmutables en sus puestos para ver el paso de Isabel ataviada de blanco con sus condecoraciones y manto de armiño.

La muchedumbre se desató en exclamaciones de júbilo al ver aparecer a la soberana, mientras las campanas de la Abadía de Westminster repicaban triunfalmente y las bateías de Hyde Park la saludaban con una salva de 41 cañonazos.

La Princesa Margarita y su esposo Anthony Armstrong-Jones no tomaron parte en la ceremonia.

La reina, acompañada por los pares, sus damas de honor y altos funcionarios, desfilaron en solemne procesión por el gran salón de la Cámara de los lores, en el que leyó su discurso desde el trono de oro. Sentados en primera fila, frente a la soberana, estaban los jueces del Alto Tribunal con sus capas y pelucas blancas.

Los palcos diplomáticos estaban llenos de embajadores y enviados de países extranjeros.

En el discurso de la corona, que es siempre escrito por el Primer Ministro, la reina enuncia el programa legislativo del Gobierno que esta en el poder. Esta vez, Isabel dijo:

"Durante el presente período de sesiones, mi Gobierno seguirá dando apoyo resuelto al trabajo de las Naciones Unidas y el primordial objeto de su política será lograr una mejoría en las relaciones entre Oriente y Occidente.

"Particularmente, seguirá trabajando por el éxito de la Conferencia de Ginebra para la proscripción de los experimentos con armas atómicas y hará cuanto pueda por lograr un desarme general con controles efectivos internacionales."

El porvenir del país está en el futuro de nuestros hijos. Pongamos en las manos de los niños de la zona devastada el humilde presente de una generación que se aleja. Un juguete y un abrazo. El juguete lo entregará Ud. en Santiago y el abrazo lo llevará en su bodega de ilusiones el "TREN DE NAVIDAD".

EE. UU. INTENSIFICA PROYECTO DEL PRIMER COHETE TRIPULADO

WASHINGTON, nov. 1.o. (UPI). (Por Joseph L. Myler).— El Gobierno anunció hoy la intensificación de los trabajos del proyecto "Rover", para hacer un cohete nuclear destinado a viajes tripulados a la Luna y los planetas.

Alentadas por los resultados de una prueba estática en Nevada, el 19 de octubre, la Dirección Nacional de Aeronáutica y el Espacio (DNAE) y la Comisión de Energía Atómica (CEA), decidieron entrar directamente en la fase de investigación y desarrollo industrial, con lo que eliminan la de estudio preliminar de diseño que normalmente precede a la de construcción en trabajos como el "Rover".

Las autoridades habían dicho previamente que las pruebas en vuelo de un motor de cohete "Rover" deberían iniciarse en 1965, pero ahora se ha dicho que la nueva acción podría abreviar esto por lo menos en seis meses y quizá en más.

En el anuncio de hoy, los dos organismos dicen que pedirán a todos los fabricantes capacitados que sometan propuestas de un contrato de ingeniería, investigación y desarrollo, que se espera adjudicar en tres o cuatro meses.

La CEA ha tenido a su cargo las pruebas estáticas de reactores y sistemas de propulsión y ha invertido algo menos de 100 millones de dólares en esta fase desde hace seis años. La DNAE, encargada del desarrollo de modelos voladores de los prototipos del "Rover" cuenta con unos 5.560.000 dólares para su parte del trabajo de este año, pero se espera que pida considerablemente más fondos el año próximo.

Desde el verano de 1959, la CEA ha probado con éxito en tierra tres prototipos del "Rover", en una serie conocida por el nombre de "Kiwi-A". Para el año próximo se piensa hacer más pruebas de esta serie seguidas de otras de modelos "Kiwi-A" más adelantados.

A medida que prosiguen las pruebas, los prototipos se aproximarán cada vez más a los diseños del modelo volador. Los planes presentes prevén fases altas nucleares del "Saturn", un intensificador de ocho tubos de 1.500.000 libras de impulso que se está perfeccionando en el Centro de Vuelo Espacial George C. Marshall de la DNAE en Huntsville, en Alabama.

Una última fase nuclear de un vehículo "Saturn", de tres fases, doblaría aproximadamente la carga útil que un "Saturn", de propulsión exclusivamente química, podría poner en el espacio. Así, en lugar de poner en órbita 25 toneladas, la fase nuclear podría poner hasta 50 toneladas.

Las autoridades han dicho que los cohetes nucleares serán esenciales para viajes tripulados a la Luna o los planetas. El proyecto "Apollo", de la DNAE, prevé el lanzamiento de un vehículo con tres hombres alrededor de la Luna, con regreso a la Tierra, en 1968 aproximadamente.

SALAN NO INTENTA VOLVER A ARGELIA

BARCELONA, 1.o (UPI).— El general francés Raoul Salan dijo hoy, que no tiene planes de ir a la turbulenta Argelia, e insistió en que es "meramente un turista francés más", que pasa unas vacaciones en España.

Salan, que llegó ayer de Francia, dijo a los periodistas que su salida del vecino país "no fue ningún secreto". Su inesperada presencia en la capital de Cataluña originó conjeturas de que podría intentar volver a Argelia, cosa que le ha prohibido el gobierno francés.

"No tengo planes de ir a Argelia —manifestó—. Todo lo que estoy tratando de hacer, es descansar, igual que cualquier otro turista francés en España. Estoy de vacaciones".

El general, que fue hecho un símbolo por los millares de colonos franceses que quieren que Argelia sea francesa, declaró que los inspectores de policía de su escolta, sabían que iba a salir de Francia.

"El domingo por la mañana fui a misa en París, como de costumbre —explicó—. Después del servicio, dije a los inspectores de policía que pensaba salir de París. Me escoltaron a la estación de Lyon, y allí les dije adiós desde la ventanilla, al salir el tren de la estación".

Agregó que, en cada estación del trayecto, había policías comprobando que todavía estaba en aquel tren.

Betancourt ataca al comunismo

CARACAS, 1.o (UPI).— El Presidente de la República, Rómulo Betancourt, afirmó que su Gobierno no tolerará que se intente establecer en Venezuela una dictadura de "tipo fascistoide o comunistoide", y atribuyó los recientes desórdenes a grupos extremistas "orientados por control remoto desde el exterior del Estado".

Betancourt habló esta tarde en la Plaza de "El Silencio", ante una concentración de cien mil personas, reunidas en apoyo de su Gobierno.

El Primer Mandatario, que recientemente ha sido criticado por voceros del Gobierno cubano, declaró: "Nosotros no hemos nacido en la isla de Cuba, ni en los Montes Urales, las estepas siberianas o las barriadas de Moscú o Peiping", indicando que los problemas de la política venezolana deben ser tratados exclusivamente por los venezolanos y según las necesidades locales, fuera de toda influencia exterior.

Presunto espía de USA fue detenido en Rusia

MOSCU, 1.o (UPI). — La agencia de noticias soviética Tass, dijo que ha sido detenido un espía de Estados Unidos en la Unión Soviética.

La Tass dijo que el espía es Mikhail Platovsky, conocido por Andrei Kreps y Pyotr Sosnovsky, y que fue traído subrepticiamente a la Unión Soviética por el "Servicio de Inteligencia de Estados Unidos" para obtener informaciones secretas.

La agencia dijo que al ser detenido, Platovsky "tenía dos estaciones de radio, libros de claves, grabados para imprimir hojas sueltas antisoviéticas, y otros equipos de espionaje, así como un pasaporte ruso y tarjeta militar, fabricados por norteamericanos".

La agencia de noticias dijo que Platovsky fue detenido tras una investigación que siguió a la detención, en agosto último, de V. M. Slavnov, de quien los rusos dijeron era espía adiestrado en Estados Unidos y que fue apresado cuando trataba de cruzar la frontera hacia Irán, después de realizar una misión en la Unión Soviética.

Al detenerse a Slavnov, se dijo que fue un ciudadano ruso que penetró en Alemania después de la Segunda Guerra Mundial y fue reclutado por el Servicio de Inteligencia norteamericano.

La agencia dijo que Slavnov y Platovsky fueron llevados juntos subrepticiamente a la Unión Soviética. Platovsky, agregó, tenía órdenes de establecerse cerca de Minsk, y "comenzar a recopilar informaciones secretas".

La Tass dijo que Platovsky recibió un curso de nueve meses en centros de entrenamiento norteamericanos de Alemania occidental y que dijo que sus instructores fueron "los oficiales del Servicio de Inteligencia Bill Hollyday, Uhlmann, Harper y otros".

VIÑA TARAPACA
(EX ZAVALA)
Precios para los comerciantes de Santiago:

TIPOS	Botellas 1/1	Botellas 1/2
MEDOC	Eº 0.27	Eº 0.19
ESPECIAL	0.27	0.19
RESERVADO	0.37	0.24
GRAN VINO	0.47	0.32
BORGOÑA	0.66	0.45
CHABLIS	0.66	0.45

Miembro de la Asociación de Embotelladores de Vinos de Chile
VINO EMBOTELLADO: PUREZA Y CALIDAD
CONSUMO ORDENADO
Exija Carta de Vinos en Restaurantes — Lista de precios en Botillerías

MINISTERIO DE OBRAS PUBLICAS

DIRECCION DE VIALIDAD

PROVINCIA DE SANTIAGO

Se solicitan propuestas públicas para ejecutar el mejoramiento del camino de Quilicura a la Carretera Panamericana, comuna de QUILICURA, las que se abrirán el día 11 de noviembre de 1960, a las 12 horas.

Se podrán presentar los contratistas que estén inscritos en las categorías "A", "B" y "C".

Bases y antecedentes, consultar en la Secretaría, Santo Domingo 1386.

Los documentos anexos se recibirán hasta el día 4 de noviembre de 1960.

DIRECCION DE ARQUITECTURA

Solicítanse propuestas públicas para la ejecución de las Terminaciones del Hogar, Tipo Nº 3, del Politécnico de SAN BERNARDO, con un presupuesto oficial de 19.987,04 escudos.

Contratistas de tercera categoría A y superiores del Registro de Arquitectura y contratistas aceptados en el Registro Especial, que para este efecto se ha abierto en la Dirección de Arquitectura.

Apertura propuestas, sala de despacho del arquitecto relacionador de la Dirección, el día 11 de noviembre próximo, a las 12 horas.

Antecedentes en el Archivo Técnico de la Dirección.

Solicítanse propuestas públicas para la ejecución de los trabajos de reparaciones de los Servicios Higiénicos del Internado BARROS Arana, de Santiago, con un presupuesto oficial de Eº 18.863,64.

Contratistas de tercera categoría A y superiores del Registro de Arquitectura y contratistas aceptados en el Registro Especial, que para este efecto se ha abierto en la Dirección de Arquitectura.

Apertura de propuestas, sala de despacho del arquitecto relacionador de la Dirección, el día 11 de noviembre, a las 11 horas.

Antecedentes en el Archivo Técnico de la Dirección.

Solicítanse propuestas públicas para la construcción del RETEN de Carabineros de Chacao, y Casa Habitación, con un presupuesto oficial de Eº 32.268,39.

Contratistas de tercera categoría A y superiores del Registro de Arquitectura y contratistas aceptados en el Registro especial, que para este efecto se ha abierto en la Dirección de Arquitectura.

Apertura propuestas sala de despacho del Intendente de la provincia de Chiloé (Ancud), y Oficina del Arquitecto Relacionador de esta provincia, el día 7 de noviembre próximo, a las 12 horas.

Antecedentes en el Archivo Técnico de la Dirección.

DIRECCION DE PAVIMENTACION URBANA

POSTERGACION PROPUESTAS

Postérgase, hasta nuevo aviso, la apertura de las propuestas públicas fijadas para el viernes 4 de noviembre de 1960, a las 11 horas, para la ejecución de calzadas y aceras de maicillo en la Avda. Los Quillayes, de la ex Población "Playas Blancas", de la comuna de Cartagena.

DIRECCION DE OBRAS SANITARIAS

SECCION MATERIALES Y ADQUISICIONES

Se piden propuestas públicas para el suministro de Junturas de dilatación, destinadas a la Nueva Impulsión del A. P. de Iquique, sector HISPANIA-Rinconada.

a) 135 Junturas para diez atmósferas de presión de trabajo.

b) 15 Junturas para dieciséis atmósferas de presión de trabajo.

Bases y especificaciones técnicas se pueden solicitar en Morandé 71, 4º piso, de 10.30 a 12.30 horas.

La propuesta se abrirá el día 25 de noviembre, a las 11 horas.

AGUA POTABLE DE PANGUIPULLI

Llámase a propuestas públicas para la ejecución de las obras de Agua Potable de PANGUIPULLI, instalación del servicio.

Se entregarán antecedentes desde el 8 al 12 de noviembre.

La propuesta se abrirá el 22 de noviembre, a las 11.30 horas, en la oficina del Director de Obras Sanitarias.

CONCURSO

Llámase a concurso de antecedentes para proveer el cargo de QUIMICO o Técnico Industrial, en la ciudad de Talca, con renta nual de Eº 2.016,00, para atender Laboratorio Bacteriológico.

Bases y antecedentes, en la Sección Personal, Morandé 71, 4º piso, de 11 a 12 horas.

Consejo Defensa del Estado

"Quinto Juzgado concedió 27 octubre último, posesión efectiva herencia ALBERTO BREMER BENIMALIS, con beneficio de inventario al Fisco. Inventario solemne bienes, practicará Luis Azócar Alvarez, notario Hacienda, día 5 de noviembre próximo, 11 horas, en su oficina, Huérfanos 1046, entrepiso. Secretario."

Caja de Previsión de EMPLEADOS PARTICULARES

ASIGNACION FAMILIAR

Se previene a los imponentes y pensionados que deberán renovar, antes del 30 de noviembre en curso, los certificados de supervivencia de sus cargas de familia, y que el incumplimiento de esta obligación dará lugar a que se ordene la suspensión del pago de las asignaciones respectivas.

Se les advierte, además, en su propio interés, que deberán declarar y justificar ante esta Caja, dentro del mismo plazo, las cargas que no hubieren invocado hasta el momento, pues las asignaciones respectivas les serán pagadas sólo a contar desde la fecha en que las acrediten, toda vez que las disposiciones reglamentarias pertinentes, no permiten pagarlas con efecto retroactivo, ni aún tratándose de cargas sobrevinientes o declaradas por nuevos imponentes o por quienes hayan recuperado esa calidad, dentro del presente año.

Las personas que causen asignación familiar o sus representantes, podrán, si el imponente no lo hiciere, presentar directamente la declaración y documentos justificativos de sus derechos, de acuerdo con lo que dispone el artículo 7.o de la Ley 11.051.

Ningún imponente podrá invocar cargas de familia que no vivan a sus expensas, que gocen de rentas propias, iguales o superiores al sueldo vital, o que otro imponente tenga declaradas por suyas ante esta Caja ni recibir dos o más asignaciones por una misma carga y tampoco podrá hacerse valer una misma carga por dos o más personas, sea esta pagada por el Estado, organismo de previsión, organismos fiscales o autónomos, semifiscales, municipalidades o particulares.

El imponente y quien le facilite la percepción indebida del beneficio de la asignación familiar, responderán civil y criminalmente, del engaño de que hagan víctima a esta Caja, con arreglo a las siguientes disposiciones de la Ley N.o 12.084:

"ARTICULO 41.— Los que simularen cualquier calidad, sea de empleado u obrero y los empleadores y patrones que se coludieran con aquellos, con el fin de obtener la percepción de beneficios de previsión, serán sancionados con las penas de presidio o reclusión menores en su grado máximo. La circunstancia de que en la contabilidad de la firma empleadora no figuren asientos justificativos del pago de sueldos o salarios al supuesto empleado u obrero en el período pertinente, será considerado como una presunción fundada de la comisión de este delito."

GANE MAS AVISANDO EN "LA NACION"

en GOLF LA EXPERIENCIA ES EL MEJOR PROFESOR...
en WHISKY ESCOCES TEACHER'S ES LA MEJOR EXPERIENCIA
SUS IMPORTADORES EXCLUSIVOS PARA CHILE, FELICITAN AL CAMPEON DE LA COPA TEACHER'S JUGADA AYER EN EL CLUB DE GOLF LOS LEONES
REPRESENTANTES PARA CHILE: DINAGRO LTDA.
AHUMADA 254 - OFICINA 201
TELEFONO 83466

Remington Rand Chile Ltda.
COMUNICA A SU DISTINGUIDA CLIENTELA Y COMERCIO EN GENERAL, SU TRASLADO A SUS NUEVAS OFICINAS, A CONTAR DEL 31 DE OCTUBRE, DONDE ATENDERA EN FORMA ESMERADA, RAPIDA Y EFICIENTE, COMO DE COSTUMBRE.
Remington Rand Chile Ltda.
TEATINOS 449 FONO 68211 MESA CONMUTADORA

10) ARTICULOS PARA EL HOGAR

LIQUIDO 150 guardapolvos blancos de hombres y señoras clu. $ 2.850. Fábrica, Avenida España N.o 141. (10) 2-11 P.

15) ARRIENDOS OFRECEN

SEÑORA honorable arrienda piesa amoblada, caballero formal, sin pensión. Parque Forestal, Buenos N.o 182. (15) 2-11 P.

GALPON industrial metálico, de 10x25, por 7 metros de alto con segundo piso, y casa habitación nueva, 2 dormitorios, terraza y teléfono, canon Eº 100, Ingeniero Lloyd N.o 01552, por J. J. Pérez altura 31000. Teléfono 95568. (15) 10-11 O.

24) BOMBEROS

DECIMA COMPAÑIA DE BOMBEROS. Bomba "España".—"Patria y Trabajo".— De orden del señor capitán, cítase a la Compañía a ejercicio para el martes 1.o, a las 9 horas, y el viernes 4, a las 22 horas. Punto de reunión, el Cuartel. Uniforme de trabajo. — El ayudante. (24) 4-11-O.

NOVENA COMPAÑIA DE BOMBEROS. "Deber y Abnegación".— Cítase a la Compañía a reunión para el jueves 4 del presente, a las 20 horas. Tabla: renuncia del director y elecciones a que hubiera lugar.— El secretario. (24) 4-11 O.

QUINTA COMPAÑIA DE BOMBEROS de Santiago. Bomba "Arturo Prat".— Cito a la Compañía a ejercicio para mañana miércoles, a las 22.15 horas. Punto de reunión el Cuartel. Uniforme de trabajo.— El primer ayudante. (24) 2-11 O.

13ª CIA. DE BOMBEROS "Providencia".— Cito a la Compañía, por orden del señor Director, a sesión extraordinaria, para el jueves 3 del presente, a las 22 horas. Tabla: Informe de la comisión revisora de libros del tercer trimestre 1960; tesorería y balance tercer trimestre. Asuntos Varios.— El secretario. (24)-3-VI-O

CUERPO DE BOMBEROS DE SAN Miguel. Primera Compañía, "Lealtad y Disciplina".— Por orden del señor director, cito a reunión de Compañía para el jueves 3 del presente, a las 22 horas. Tabla: Beneficio; Asuntos varios.— El secretario. (24)-3-XI-O

12ª CIA. de BOMBEROS "CHILE Excelsior".— Cito a la Compañía a reunión extraordinaria para el jueves 3 del presente, a las 20.30 horas. Tabla: Renuncia del señor capitán, señor teniente 1.o, teniente 2.o, ayudante 1.o, ayudante 2.o y elecciones a que hubiere lugar.— El secretario. (24)-3-XI-O

32) CONSTRUCCION, MATERIALES

FABRICA DE PARQUET "León", en su nueva y gran fábrica, Gabriel Palma 968, por Recoleta, altura 2650. (32) 7-11 P.

38) DOCUMENTOS EXTRAVIADOS

HABIENDOSE extraviado títulos N.os 13968, 14729, y 18308 por 200, 66, y 36 escrituras, respectivamente, de tejidos Caupolican, quedan nulos y sin valor por haber dado el aviso correspondiente. (38) 3-11 P.

HABIENDOSE extraviado título N.o 47884, por 51 acciones Cemento El Melón, a nombre de doña Javiera Donoso Ravanico, queda nulo y sin valor por haberse dado el aviso correspondiente. (38) 3-11 P.

38) DOCUMENTOS EXTRAVIADOS

HABIENDOSE extraviado letras aceptadas por Paulo Villanueva, Eº 111.28, Ismael de la Parra, Eº 400, Ferretería Montero, Eº 1.000, y 5 letras cada una de Eº 1.000 de la firma Tramac S. A. Todas con vencimiento el 30 de octubre de 1960, quedan nulas por haberse dado el aviso correspondiente. Servimar Ltda. (38) 3-11 P.

POR ROBO quedan nulos cheques Banco Nacional del Trabajo, Serie A.A-1, N.os: 1350669-675. (38) 3-11 P.

POR HABER sido sustraído cheque serie B-D N.o 0064672, Banco Crédito e Inversiones Sucursal Ñuñoa, por Eº 64, queda nulo y sin valor, por haberse dado el aviso correspondiente al banco. (38)-4-XI-P

40) EDUCACION Y MEDIOS

MODAS, corte y confección. Cursos rápidos. Profesora especialista, alumnas confeccionan trajes primer mes. Clases diurnas, nocturnas. Diplomas válidos. Academia Nacional Corte y Confección, Rosas N.o 1353. HO. C.

PELUQUERIA, modas, cortador, camisería. Diplómese. "Academias Excelsior", Catedral 1257. (40)-11-XI-P

INSTITUTO "Alonso Figueroa", Catedral 1257. Excelentes cursos rápidos: Contabilidad, Dactilografía, Taquigrafía. (40)-11-XI-P

CURSOS rápidos, Dactilografía, 15 días, un mes. Taquigrafía, Redacción, Ortografía, Aritmética. Puente 576, cuarto piso. (40) 4-11 P.

DIAZ-GASCOGNE. Escuelas Politécnicas profesionales, fundada 1914, reconocidas oficialmente Supremo Gobierno, matrícula abierta, contabilidad práctica, pedicuro, teñido máquina, cortador sastre, modas, corte, confección moda infantil, peluquería completa señoras, caballeros, niños, camisería. Enseñanza práctica, rápida, individual, diplomas profesionales. Internado femenino, alumnas, provincias, establecimientos serios, prestigiados en Chile, extranjero. Unica dirección Monjitas 341, fono 36856, casilla 2724. (33) 11-11 C.

SECRETARIAS taquígrafas, dactilógrafas, secretarias comerciales, redacción, taquigrafía, contabilidad, aritmética, escritura máquina, un mes, dos meses. Cursos diurnos, vespertinos. Instituto Contabilidad, fundado 1922, Santo Domingo 1030, fono 66895. (40) 30-11 P.

52) JOYAS, RELOJES, FANTASIAS

NOVIOS, compren sus argollas en la fábrica más antigua de Chile Casa Sostin. Nueva York 66. HO. C.

90) REMATES

REMATE menaje de casa. Mañana miércoles 2 noviembre, a las 6 de la tarde, Amunátegui 361, por orden Héctor Francisco Taple, Manuel Silva, Juan Gutiérrez, Alfredo León, Héctor Rivera, Enrique Feldman, señor Reitich, Antonio Torrini, Emma Correa, R. Moore, E. Almi, Angel Ruiz, R. Larrain, Leopoldo Salvo, Ricardo Hernández, Sergio Navarro, Olga Saavedra. A la vista: Alfredo Recart Schmidt, Gustavo Echeverría Vigil, Ricardo Araya Navarrete, martilleros públicos. (90) 2-11 C.

DICK TRACY POR CHESTER GOULD

OBSEQUIO DE LOS AVISOS ECONOMICOS DE "LA NACION"

Los Avisos Económicos de LA NACION siempre a $ 25 la palabra; sin recargo los domingos, y lunes gratis por los ordenados para su publicación los días viernes y sábado.

Obsequian entradas a platea de los concurridos cines:

BAQUEDANO - O'HIGGINS - NACIONAL - SAN MARTIN

CONTINENTAL - ESMERALDA - PORTUGAL

90) REMATES

REMATE JUDICIAL.— Compañía 1390. Mañana miércoles 2 de noviembre, a las 11 horas, por orden del Segundo, Tercero, Cuarto y Quinto Juzgado Civil de Menor Cuantía, juicios Portugués con Castañeda Enrique, Corbalán con Oros Jorge, Azolas con Moraga Gustón, Azolas con Riveros Francisco, Iver Gastón con Alvarez Luis, hay: hielera madera, sofá y 2 sillones pino, radio RCA Victor, mesa comedor, catre fierro con somier, nacimiento Niño Dios. A la vista: Alfredo Recart Schmidt, Gustavo Echeverría Vigil, Ricardo Araya Navarrete, martillero público. (90) 2-11 C.

92) SASTRERIA Y AFINES

SASTRERIA Salazar, caballeros, niñas, extenso surtido, corte elegante. Precios incompetibles. Avda. Bernardo O'Higgins número 2783 esquina Libertad. (HO. C.

CASIMIRES desde $ 1.950 el metro. Depósito directo de fábrica Casa Salazar, Avenida Bernardo O'Higgins 2783 esquina Libertad. HO. C.

102) JUDICIALES Y LEGALES

QUINTO JUZGADO CIVIL concedió posesión efectiva herencia José Manuel Aguilar Rojas a Andrés y Mercedes Aguilar Rojas, sin perjuicio derechos cónyuge María Ignacia Rojas Aguilar.— Secretario. (102) 2-3 y 4-11 P.

QUINTO JUZGADO CIVIL concedió posesión efectiva herencia Gertrudis Otilda Laborda Villarroel a Domingo Antonio, Otila del Carmen, Emilia del Carmen y Virginia del Carmen Torrealba Laborda, sin perjuicio derechos cónyuge Domingo Torrealba Quezada.— Secretario. (102) 2-3 y 4-11 P.

QUINTO JUZGADO CIVIL concedió posesión efectiva herencia Ernesto Valenzuela Muñoz a Ernesto Gabriel, Graciela Leonor de Lourdes, Sergio Patricio, María Cristina y Leonel Osvaldo Valenzuela González, sin perjuicio derechos cónyuge Graciela del Carmen González. Inventario solemne practicaré, 8 actual, 15 horas.— Secretario. (102) 2-3 y 4-11 P.

REMATE: Ante Juzgado Letras Puerto Montt, el 26 noviembre, 10 horas, remataranse propiedades raíces ubicadas lugar denominado San Antonio, comuna Puerto Montt, inscrita nombre ejecutado a fs. 277, vta. N.o 514, con mínimum de Eº 350, y la inscrita a fs. 245, N.o 423, con mínimum de Eº 238.66. Precio deberá pagarse contado. Interesados deberán acompañar boleta del 10 por ciento mínimum. Demás bases consultarlas en juicio "Instituto Nacional Comercio con Fierro Héctor", o en exhorto correspondiente Juzgado Puerto Montt.— Secretario. (102) 1.o-2-3 y 4-11 P.

SEGUNDO JUZGADO CIVIL Mayor Cuantía Santiago, expediente 40540 "Gebhardt Eduvigis con Núñez Luis Enrique", nulidad matrimonio, Juez titular Abraham Poblete, dictó sentencia 21 octubre 1960, dando lugar a la demanda, declarando nulo matrimonio contraído entre las partes, celebrado el 12 octubre 1960, ante Circunscripción Registro Civil, Quinta Normal, departamento Santiago, por carecer contrayentes domicilio y residencia legal esa oficina, fundándose artículo 31, Ley Matrimonio Civil, y ordenándo su consulta Ilma. Corte. Posteriormente solicítese notificación avisos, accediéndose, ordenándose notificar sentencia diarios "La Nación" y "El Mercurio". —A Poblete, Ella Osorio G. Lo que notifico a Luis Enrique Núñez. (102) 2-3 y 4-11 P.

NOTIFICACION A TERCEROS.— Expediente N.o 60003, expropiación capatulado "Corporación Vivienda con León Adriano". Quinto Juzgado Mayor Cuantía Civil Santiago: Comparece Carlos Rubio Domínguez, abogado, Arturo Prat 48, en su calidad Fiscal Corporación Vivienda, y consigna 140.700 pesos, valor indemnización legal terrenos ordenados expropiar por Decreto Supremo N.o 339, del Ministerio de Obras Públicas de 2 febrero 1956, ubicados en Inés de Suárez N.o 1315, de esta ciudad, y de propiedad de Adriano León o quien acreditare dominio y en favor de doña Ofelia Orellana Estrada, o quien sus derechos represente. Se notificó al propietario y no se opuso. Se ordenó notificar por cinco avisos publicados en "La Nación", a terceros que puedan hacer valer derechos, conforme al artículo 33 del DFL. N.o 76, de 24 febrero 1960.— El secretario. (102)-2-XI-O

TERCER JUZGADO CIVIL Mayor Cuantía Santiago. Autos Salas, Florencia con Salas D. Rosa. Interdicción, se ha proveído lo que sigue: Santiago, octubre 25 de 1960. "Vengan los parientes a la audiencia del día tres de noviembre 1960, a las 14.30 horas, y se fija para oír las explicaciones del demandado en el Hospital Psiquiátrico, el día indicado, a las 11 horas. Designase perito a los médicos señores Carlos Soto Rengifo y Waldo Iturra Moreira. —Garbarini, Juez.— Fernández, Secretario. (102) 31-10; 2 y 3-11 P.

GUIA PROFESIONAL

ABOGADOS

SANCHEZ DEL POZO
Especialmente asuntos matrimoniales, posesiones efectivas, particiones. Moneda 1137, oficina 78, fono 80813. HO C.

MANUEL CARTES
Divorcios, nulidades matrimonio, particiones. Huérfanos Nº 1294, oficina 42, teléfono 64559. HO.

RAQUEL KOGAN B.
Abogado
Atiende toda clase de asuntos. Compañía 1048, fono 84844, Edificio Teatro Real. Atención 6 a 8 P. M. P.

ELIAS NEGHME RODRIGUEZ
Juicios del trabajo y quiebras. Ahumada 131, oficina 318, teléfono 88387. HO

ADRIAN MOLINA
Huérfanos 1294. Ofic. 42. Jubilaciones, desahucios, redacción contratos. HO C.

MEDICOS

Dra. LUISA PACHECO PIZARRO
Médico-cirujano, señoras y niños. Consultas de 15 a 18 horas. Lord Cochrane 177. Fono 86762.

Dr. HERNAN DEL PINO
Enfermedades de niños
Consultas 2 a 4. Mac-Iver 142, 2.o piso, oficina 204, teléfono 393601. Martes, jueves y sábado. Pedir hora al fono 496745. HO C.

Dr. GORGEWSKY
Rayos X
Estómago, Hígado, Broncopulmonar, Diabetes, Pedregal 9 (393695) 2 a 6. 25-2-61

Dr. IVAN VIDELA
Medicina Interna
Consulta diaria de 4 a 6 P. M. Alameda B. OHiggins 2951 (frente al Portal Edwards). Fono 94881. HO C.

ABDELKARIM DAVIS
Señoras, ginecología, sexología, siconeurosis. Consultas, 3-7. Huérfanos 2084. 15-XI-60 G. P.

Dr. GASTON RAMIREZ
Piel, Manuel Rodríguez 56. Fono 68828. HO C.

DENTISTAS

Clínica Dental "Central": Prótesis inmediata. Trabajos urgentes. Reparaciones. Compañía 1068. Oficina Nº 1103. Teléfono 85702. 30-XI-60 G. P.

TECNICA DENTAL

LABORATORIO DENTAL
Soldaduras Dentales, Prótesis dentales quebrados o averiados.
Pasaje Agustín Edwards 29, entrepiso 111. Por Ahumada 312. Fono 67378

MATRONAS

SEÑORA PHERINY
Lord Cochrane 114. HO C.

Maternidad Evangélica Presbiteriana
MADRE E HIJO
Clínica prenatal. Parto sin dolor. Clínica de niños. Sta. Rosa 1503. Fono 52229. Santiago. 1º-III-61 P.

OCULISTAS

BITRAN
Ahumada 131 — Of. 618. Teléfono 88167. 26-XI-60 GP.

OPTICAS

OPTICA SANTA LUCIA MIGUEL SOLARI & CIA. San Antonio 194. Moneda 819. Despacho exacto de recetas por Médicos Oculistas. CRISTALES: Zeiss, Rayban, Calobar, Metalux, Gradosol, Bifocales, ARMAZONES: Meflecto Persol, Lozza Marwitz. Repuestos para toda clase de anteojos. Atención especial y rápida para las personas de provincias. Reembolsos, precios sin competencia. 30-XI-60 G. P.

102) JUDICIALES Y LEGALES

POR ORDEN DEL TERCER JUZgado del Trabajo en juicio: "Caja de Empleados Particulares con Soc. Industrial Ganadera Krause y Fuentes Ltda.", el martillero Sergio R. Ravanal V., rematará el día 16 de noviembre próximo, en calles Compañía 1357 y Catedral 1450: 1 romana 500 Kgrs. "Berman Seale", 3 carretillas de mano, 1 escalera fierro para animales de 5 metros alto, 1 motor eléctrico "Special".— El secretario. (102) 2 y 3-11 C.

POR ORDEN DEL TERCER JUZgado del Trabajo en juicio: "Jara con Zuleta Hnos.", el martillero Sergio R. Ravanal V., rematará el día 16 de noviembre próximo, a las 11 horas, en calle Compañía N.o 1357: 2 máquinas de escribir marca "Underwood".— El secretario. (102) 2 y 3-11 C.

POR ORDEN DEL TERCER JUZgado del Trabajo en juicio: "Castillo con Córdova", el martillero Sergio R. Ravanal V., rematará el día 16 de noviembre próximo, a las 11 horas, en calle Compañía N.o 1357: 1 romana de 500 Kgrs. "Precisión Hispana", 1 hielera grande, 1 radio de velador "RCA. Victor", 1 reloj pulsera de hombre "Valmón".— El secretario. (102) 2 y 3-11 C.

QUINTO JUZGADO CIVIL SANtiago. Quiebra Sociedad Cía. Agrícola Central fs. 190. Edmundo Martínez Vallejos, verificó crédito por $ 1.290.375, más gastos. Proveídos: Téngase presente.— Secretario. (102) 31-10; 2 y 3-11 P.

QUINTO JUZGADO CIVIL CONcedió posesión efectiva herencia Juan de la Rivera Espejo a Juan Eugenio y Atala Isabel de la Rivera Rojas, sin perjuicio derechos cónyuge Berta Idolia Rojas Hidalgo. Inventario solemne practicaré 4 noviembre, 15 horas.— Secretario. (102) 31-10; 2 y 3-11 P.

QUINTO JUZGADO CIVIL SANtiago. Quiebra León Caro, fs. 134, Nicolás Unuy, verificó crédito por $ 311.570. Proveídos. Téngase presente.— Secretario. (102) 31-10; 2 y 3-11 P.

QUINTO JUZGADO CIVIL CONcedió posesión efectiva herencia Isidoro Sánchez de la Vega, a Pilar Covadonga e Isidoro Manuel Sánchez Martínez, sin perjuicio derechos cónyuge Manuela Martínez Morales.— Secretario. (102) 31-10; 2 y 3-11 P.

PRIMER JUZGADO CIVIL, Resolución, 26 octubre presente año, concedió posesión efectiva herencia intestada María Julia Rojas Rojas a María Liliana, Samuel Enrique, Nora Georgina y Fabiola Roxana Cortés Rojas, sin perjuicio derechos cónyuge sobreviviente, Samuel Alberto Cortés Castillo. Practicaré inventario solemne, 4 noviembre presente año, 16 horas, en mi oficina, Bandera 342.— El secretario. (102) 31-10; 2 y 3-11 P.

SENTENCIA TERCER JUZGADO Civil Mayor Cuantía, 26 de agosto presente año, causa "Fisco con Herrera Bernardino", fijó en Eº 4.128, justiprecio inmueble expropiado a don Bernardino Herrera Guevara, de calle Eyzaguirre 1170, esta ciudad. Notifico a terceros interesados fin hagan valer derechos dentro plazo legal.— El secretario. (102) 26, 31-10; 3 y 7-11 P.

QUINTO JUZGADO CIVIL CONcedió posesión efectiva herencia María Bryson Smith a Federico y Mary Jennie Mac-Kay Bryson.— Secretario. (102) 31-10; 2 y 3-11 P.

QUINTO Juzgado Civil concedió posesión efectiva herencia Luis Lathrop Dyer a Hugo Sergio, y Mario Edgardo Lathrop Chacón, sin perjuicio derechos cónyuge María Luisa Chacón Garcés.— Secretario. (102)-29-31-X-2-VI-P

102) JUDICIALES Y LEGALES

NOTIFICACION.— ANTE PRIMER Juzgado Civil Mayor Cuantía Santiago, presentóse Enrique Valenzuela Blanquier, ingeniero, gerente general Empresa Nacional Minería, ex Caja Crédito Minero, en su representación, domiciliado Unión Central 1025, oficina 501, expone: Por escritura veintiséis diciembre 1956, otorgada notaría Luis Azócar, Luis Cortés González, industrial minero, domiciliado Ovalle, Libertad 162, vendióle 27.777 kilógramos cobre fino, obligándose entregar en precio, plazo y demás condiciones señaladas dicha escritura. Precio pactado: $ 5.000.000, que vendedor declaró recibir a satisfacción. Plazo entrega: treinta meses, en veinticuatro cuotas iguales mensuales contados desde seis meses siguientes fecha contrato. Concluye pidiendo, por no haber entregado ninguna cuota del cobre hasta ahora, se despache mandamiento ejecución y embargo contra Luis Cortés González, hasta por suma determine perito solicitado primer otrosí, más intereses y costas, en definitiva dar lugar ejecución hasta pago total y completo deuda. Primer otrosí: Conformidad cláusula décimaseis, procédase forma contemplada número dos, artículo 438 Código Procedimiento Civil, designándose perito que efectúe avalúo especie debida. Segundo otrosí: Señálase para embargar bienes constituídos en garantía hipotecaria y prendaria a favor institución, que son: Hipoca: pertenencias "Pejerrey 1 a 6", comuna Mincha, Dpto. Illapel, provincia Coquimbo; hipoteca pertenencia "La Higuera 1 al 20", Cerro Parral de Godoy, comuna y departamento Ovalle, provincia Coquimbo. Prenda industrial, conformidad ley respectiva sobre bienes muebles, instalaciones, maquinarias, herramientas, utensilios, elementos trabajos que encuentrense en pertenencias "La Higuera 1 al 20", según inventario; prenda industrial conformidad ley respectiva sobre todos bienes instalaciones compone planta beneficiadora minerales propiedad deudor, denominada Hornillos, ubicada lugar mismo nombre, departamento Ovalle, provincia Coquimbo. Tercer otrosí: Designase depositario Juan Muñoz Muñoz, ingeniero, domiciliado Ovalle. Cuarto otrosí: Solicita ejecutado designa domicilio dentro términos emplazamiento, bajo apercibimiento artículo 53 Código Procedimiento Civil. Quinto otrosí: Despáchese exhortos Ovalle, Illapel, objeto notificar, requerir, embargar, inscribirlo Conservador respectivo. Sexto otrosí: Abogado patrocinante Alfonso Laso Silva, inscripción 591, Registro dos, patente 659: apoderada Elena Lillo, domiciliados, Moneda 1025, oficina 813. Juzgado proveyó: Santiago, mayo cinco 1959. Al primer otrosí, como se pide, designase perito a Javier Quintana Venegas, Avenida Vitacura 2851; al sexto otrosí: téngase presente, en lo demás se proveerá oportunamente. Usese por ahora papel treinta pesos. 51014. Ramón Briones, Claudina Acuña. Posteriormente designóse perito César Fuenzalida Correa. Informando fojas veintidós avaluó 27.777 toneladas métricas cobre fino en $ 18.250.317, moneda chilena. Juzgado proveyó, Santiago, veinticuatro septiembre 1959. Proveyendo demanda: A lo principal, despáchese; segundo, tercero, sexto otrosíes, téngase presente; quinto, como se pide. Rol: 51014. Papel $ 144. Ramón Briones, Claudina Acuña. Fojas 32, pidióse posteriormente notificación por avisos, por ser difícil determinar residencia deudor. Juzgado ordenó oficiar Correo, Telégrafo, Identificación, Carabineros, Registro Civil, Investigaciones. Cumplida diligencias proveyóse: Santiago, septiembre cinco 1960. Con el mérito antecedentes, ha lugar notificación por avisos solicitada, fojas 31, debiendo hacerse por medio tres publicaciones en "La Nación", "El Mercurio", sin perjuicio correspondiente "Diario Oficial".— Ramón Briones, Claudina Acuña. Despachóse mandamiento ejecución y embargo por total $ 18.250.317, contra Luis Cortés González, intereses y costas. Ordenóse trabar embargo bienes indicados; segundo otrosí demanda, designándose depositario propuesto. Notifico a Luis Cortés González, demanda ejecutiva. Con el mandamiento requiérolo de pago por $ 18.250.317, intereses y costas, hágalo saber que tiene 8 días para oponer excepciones.— Secretario. (102) 2 y 3-11 P.

CONSEJO NACIONAL DE SEGURIDAD CHILE

Muchos accidentes en las fábricas ocurren a los obreros que van a otro taller o sección y hacen un trabajo que no conocen. Señor industrial, evite que esto ocurra; REGLAMENTE, EN FORMA CLARA, el trabajo de su empresa. Coopere al Consejo Nacional de Seguridad.

102) JUDICIALES Y LEGALES

QUINTO JUZGADO CIVIL. 24 Noviembre, 10 horas, remáteanse propiedades ubicadas: Teatinos 680, mínimo Eº 12.000; y Esperanza 467, mínimo, Eº 8.000. Garantía 10 por ciento mínimum. Más bases y antecedentes causa 87.366, Rafloore Autorización Enajenar.— Secretario. (102. 1.o, 2, 3 y 4-11 P.

QUINTO JUZGADO CIVIL, 7 Actual, 15 horas, se legalizará testamento verbal de Rosa Geray Grez. Causa 87.536.— Secretario. (102) 2-3 y 4-11 P.

JUZGADO DE LETRA DE PUENte Alto. Resolución, 15 de octubre último, autos formación comunidad de aguas "Población Rosembick", se fijó audiencia 17 del presente, a las 9.30 horas, objeto discutir, formación de ella, citándose a Delfín Ramírez y demás comuneros, de los 0,75 de regador del canal de Maipo.— El secretario. (102) 2-11 P.

SINDICATO Profesional del Personal de Servicio de los Edificios de Renta del Banco del Estado de Chile.— En presencia del señor inspector del Trabajo, señor Héctor Urbina. Se llevó a efecto la elección complementaria de un director, siendo elegido el señor Sergio Ramírez Lapierre. Se hace la siguiente publicación en conformidad del Art. 378 del Código del Trabajo.— El secretario. (102)-3-XI-P

EXPROPIACION.— Cuarto Juzgado Civil, Mayor Cuantía, Santiago. N.o 153.825.— "Corporación de la Vivienda con Sociedad Rafael y Cía. Ltda." Consignación.— De conformidad artículo 33 del Decreto con Fuerza de Ley N.o 76 de 1960, avísase a terceros fin puedan hacer valer sus derechos que por Resolución N.o 3811, de 28 septiembre 1960, del señor Vicepresidente Ejecutivo de la Corporación de la Vivienda, se ordenó proceder a la expropiación del inmueble ubicado en calle Amengual esquina de Cinco de Abril, de este Departamento, Rol de Avalúos 31149 de Santiago-Oeste, con una superficie de 13.124,30 mts. cuadrados; y depositar en el Banco del Estado de Chile, en la cuenta corriente de este Tribunal, el monto de la indemnización fijada de común acuerdo entre las partes ascendentes a la suma de treinta mil ciento ochenta y cinco escudos, ochenta y nueve centésimos de escudos (Eº 30.185,89). .— Secretario. (102)-29-31-X-2-3-4-XI-O

PRIMER Juzgado Civil, resolución veintiseis octubre presente año, concedió con beneficio inventario, posesión efectiva herencia testada Francisco Jerez Cáceres a Adela Arsenia del C. Latorre de Jerez. Practicaré inventario solemne 7 noviembre presente año, 16 horas, en mi oficina Bandera 342 — El secretario. (102)-29-31-X-2-XI-P

CON FECHA 27 DE OCTUBRE DE 1960, a las 21 horas, se llevó a efecto la cuarta junta general ordinaria de socios de la Cooperativa de consumos "Población La Legua Ltda", ubicada en calle Artes y Oficios 343, de la comuna de San Miguel. Se dio cuenta del estado actual de la Sociedad. Cambios efectuados en la gerencia y nombramientos de la nueva directiva para cuyos cargos fueron designados los señores M. Mellan, Celso Riffo y R. Aránguiz, como consejeros propietarios. Segundo Palacios, Javier Aguilar y Victoria Rojas, como suplentes. En la junta de vigilancia fueron designados propietarios los señores Héctor Muñoz, Jorge Contreras y Carlos Espinosa y suplentes, los señores Lila Rubilar y H. Arias, C. Riffo, presidente. (102) 1.o y 2-11 P.

QUINTO Juzgado Civil Mayor Cuantía, Santiago.— Por Convenio Judicial Sociedad Comercial Guzmán Ovalle Ruiz con Sociedad Comercial Angel, autos 86796, Hernán Ruiz, Miguel Humeres, comerciante, Huérfanos 1117, oficina 729, inscribiendo Sociedad mencionada, se formula siguientes proposiciones convenio. Primero: Sociedad desaparecería abandono total bienes, pasando: Sociedad entregaría bienes inventariados y aceptación terceros sujetarlase a la resolución del convenio. Tercero: Acreedores indicados entregaríanse directamente por abogado patrocinante a comisión designada por acreedores. Cuarto: Designaríase comisión por acreedores compuesta tres personas, fin liquidar convenientemente bienes sociedad. Quinto: comisión entenderáse suficiente vender bienes, percibir precio, otorgar recibos y cancelaciones, realizar actos conducentes cumplimiento sus fines. Sexto: Comisión representaría judicial, extrajudicialmente acreedores asesorándose por abogado patrocinante. Séptimo: Comisión rendirá cuentas trimestralmente. Octavo: Comisión distribuirá entre acreedores producto obtenido liquidación bienes, según créditos. Noveno: Comisión deducirá de fondos obtenidos, correspondientes gastos honorarios. Décimo: Liquidador bienes pagados, valores, entregáranse cumplido convenio, quedando acreedores parte deudas no canceladas. Acompaña documentos exigidos Ley Quiebras, designando apoderado a don Ricardo Novoa Rojas, Huérfanos 1117, oficina 729. Juzgado citó siguientes acreedores, primero diciembre 1960, 10 horas, fin deliberar proposiciones en Bandera 342, Palacio. Francisco de Toro, Luis Infante, Claro y Claro, Alfredo Lafrain, Carlos Duval, e hijo, Mac-Auliff, Angel Carrasco, Carlos Covarrubias, Benito Howard y Cía., Von Schroeder Oliva y Cía., Enrique Gregory Duval, Alfredo Otto, Gregorio Mondace, Santiago Capurro, Basco, Juan Gonella, Victoria Humberto Capurro, Raúl Alonate, Juan Capurro Hno. Antonio Valdés, Guillermo Guzmán Lafrain, Arthur y Bernales, Cía. Cordero. Acreedores presentarán documentos justificativos crédito plazo 60 días. Publícanse avísanse diario "La Nación".— Secretario. (102)-28-29-31-X-1-XI-P

AMPLIACION inventario solemne. — El 4 noviembre presente año, 16 horas, en mi oficina Bandera 342 practicaré ampliación inventario solemne bienes herencia Luis Alberto Munita Lira, ordenado resolución 27 octubre expediente N.o 2418, Primer Juzgado Civil.— El secretario. (102)-29-31-X-1-XI-P

JUZGADO Civil Mayor Cuantía San Miguel, concedió posesión efectiva herencia intestada Ana Dolores Ortiz Jaña a hijos legítimos Isolina, Oscar, Carlos, Guillermina y Manuel Ortiz Walter, sin perjuicio derechos cónyuge sobreviviente Inés Walter Carmona. — Secretario. (102)-29-31-X-1-XI-P

SENTENCIA TERCER JUZGADO Civil Mayor Cuantía, 26 de agosto presente año, causa "Fisco con Herrera Blanca", fijó en Eº 1.138, justiprecio inmueble expropiado a doña Blanca Herrera Guevara, de calle Gálvez 602, esta ciudad. Notifíco terceros interesados fin hagan valer derechos dentro plazo legal.— El secretario. (102) 25, 28, 31-10; 3 y 7-11 P.

Propuesta Pública N.o 983

Para el día 8 de noviembre de 1960, a las 16 horas, por:

40.000 KILOS DE ARROZ COSECHA DEL PRESENTE AÑO PARA COTIZAR DE LOS TIPOS EXTRA Y SUPER EXTRA.

Bases y antecedentes, solicitarlos en Sección Adquisiciones, Avda. Matta N.o 644, entrepiso.

JEFE CENTRAL DE ABASTECIMIENTO DEL SERVICIO NACIONAL DE SALUD

DIRECCION DE PAVIMENTACION DE SANTIAGO

MUNICIPALIDAD DE SANTIAGO

Llámase a propuestas públicas para la ejecución de la pavimentación de calzadas y aceras en Avenida Blanco Encalada entre calles Vergara y Ejército Libertador.

Las propuestas se presentarán y abrirán el martes 8 de noviembre de 1960, a las 17.30 horas, en el Salón Rojo de la I. Municipalidad de Santiago, Plaza de Armas.

Bases y antecedentes pueden adquirirse en la Sección Estudios y Precios de la Dirección, calle Valentín Letelier N.o 13, de 15.30 a 17.30 horas.

GERMAN CORTES MALDONADO, Tesorero Municipal de Santiago.

DIRECCION DE PAVIMENTACION DE SANTIAGO

MUNICIPALIDAD DE SANTIAGO

Llámase a propuestas públicas para la ejecución de la pavimentación de los bandejones centrales de la Avenida Matta entre Avenida Viel y Avenida Vicuña Mackenna.

Las propuestas se presentarán y abrirán el martes 8 de noviembre de 1960, a las 17 horas, en el Salón Rojo de la I. Municipalidad de Santiago, Plaza de Armas.

Bases y antecedentes pueden adquirirse en la Sección Estudios y Precios de la Dirección, calle Valentín Letelier N.o 13, de 15.30 a 17.30 horas.

GERMAN CORTES MALDONADO, Tesorero Municipal de Santiago.

EJERCITO DE CHILE
DIRECCION GENERAL DE LOS SERVICIOS

PROPUESTA PUBLICA DE VESTUARIO Y EQUIPO

Llámase a Propuestas Públicas por las siguientes especies, hasta por las cantidades que se indican, las que se abrirán en la Dirección General de los Servicios del Ejército, 8.o piso del Ministerio de Defensa Nacional, el 14 de noviembre, a las 16 horas:

150.000 Pares de calcetines de algodón gris perla
50.000 Pares de calcetines de lana gris perla
10.000 Camisetas afranela das
25.000 Camisetas sin mangas
5.000 Guantes de lana (pares)
5.000 Jersey de lana cruda
8.000 Cinturones de lona de algodón
10.000 Zapatillas de gimnasia, de goma (pares)
5.000 Cubregorras plástico
100.000 Insignias metálicas (pares)
60.000 Medias suelas y tapillas (pares)
15.000 Medias plantas y tacos de goma (pares)
1.000 Funda implatex p/mantas
4.000 Cantimploras de aluminio
7.000 Cucharas de alpaca
7.000 Cuchillos de acero inoxidab'
5.000 Jarros de aluminio
4.000 Platos de aluminio dobles
7.000 Tenedores de alpaca
2.000 Capotes impermeables
2.000 Colchones de lanilla con almohad
5.000 Escobillas para calzado
5.000 Escobillas para ropa
5.000 Frazadas de lana
5.000 Kilos de pasta para calzado
7.000 Platos hondos irrompibles
7.000 Platos bajos irrompibles
7.000 Tazas con platillo, irrompibles

Bases y especificaciones, a disposición de los interesados, en el Departamento de Intendencia del Ejército, 8.o piso del Ministerio de Defensa Nacional.

EL DIRECTOR GENERAL DE LOS SERVICIOS DEL EJERCITO

AVISO

SOLICITA CONCESION DEFINITIVA DE SERVICIO PUBLICO PARA ESTABLECER Y EXPLOTAR SUBESTACION TRANSFORMADORA DE ENERGIA ELECTRICA

La Empresa Nacional de Electricidad S. A. está solicitando del Supremo Gobierno que en conformidad con la Ley General de Servicios Eléctricos le otorgue concesión definitiva de servicio público para establecer y explotar una subestación transformadora de energía eléctrica de 110/66 KV. que se ubicará en la comuna de Buin del departamento de Maipo en la provincia de Santiago.

Esta subestación tendrá por objeto suministrar energía eléctrica generada en la Central Saucal a la Empresa de los Ferrocarriles del Estado y a la Compañía Chilena de Electricidad Ltda.

La subestación ocupará aproximadamente una superficie de 11 Has. en terrenos de propiedad de don Manuel Herrera Sánchez, en la que será necesario establecer servidumbre en conformidad con la Ley General de Servicios Eléctricos.

En su etapa inicial la subestación tendrá una capacidad de 100 M. V. A.

Se hace la presente publicación en conformidad con la Ley General de Servicios Eléctricos y para que dentro de un plazo de 30 días contados desde esta fecha se hagan ante la Dirección General de Servicios Eléctricos y de Gas, por escrito y en duplicado las objeciones a que haya lugar.

EL DIRECTO

VALPARAISO

CARTELERA CINEMATOGRAFICA

COLON: Magdalena.
IMPERIO: Amor en la sombra, con Libertad Lamarque.
VELARDE: El moralista, de Alberto Sordi.
VALPARAISO: Los amantes.
PACIFICO: La luz roja, de George Raft y El tirador certero.
VICTORIA: Los señores de la selva y El arquero misterioso.
METRO: Drama de primera plana.
CONDELL: Armas de mujer y Esclavos del deber.
REAL: Las orientales.

ARTE Y CULTURA

CONCIERTO

Un concierto se ofrecerá hoy miércoles en el Aula Magna de la Universidad Federico Santa María.

En esta oportunidad, actuarán el conjunto de flautas que dirige la Sra. Helga de Malangré y la pianista María Iris Radrigán. La entrada es libre.

CHARLA

La señorita Maleria Saavedra, dictará hoy, una charla en el Instituto Chileno-norteamericano. La charla versará sobre un vistazo a la vida norteamericana y una entrevista al Presidente Eisenhower.

DOCUMENTALES

En la Escuela Italiana se ofrecerá hoy, a las 19 horas, una exhibición de documentales.

Estos documentales muestran los lagos septentrionales de Italia y las bellezas de gran atracción turística de ese país.

CHARLA

El profesor Sergio Escobar, dará una charla sobre Creación Literaria Infantil, en la Casa de la Cultura de Valparaíso. La charla se efectuará el viernes, a las 19 horas.

VIÑA DEL MAR

CARTELERA CINEMATOGRAFICA

OLIMPO, Plaza J. F. Vergara. Fono 81380: M. V. y N.: "Diez Fusiles Esperan" y "Los Hermanos Diablo".

REX, calle Valparaíso 738. Fono 85050: M. V. y N.: "El Discípulo del Diablo", con Kirk Douglas y Lawrence Oliver.

RIALTO, calle Valparaíso s/n. Fono 81906: M. V. y N. "Los Artífices del Miedo" y "Gesta Heroica".

ORIENTE, calle Quillota s/n. Fono 85679: M. V. y N. "La Bella Durmiente" y "Perry", de Walt Disney.

MUNICIPAL, Plaza J. F. Vergara. Fono 81739: M. V. y N. "Rosemarie entre los Hombres".

VARIEDADES

CASINO MUNICIPAL, Avda. San Martín. Fono 882522: Show de Variedades, a las 24.30 y 3 horas, con la presentación de Pablo Palitos, Les Francis y el Dúo Rey Silva, con Marina Barrientos.

BOITE NEPTUNO, Balneario Caleta Abarca. Fono 84827: Show de Variedades, a las 23 horas. Actúan Los Santos. Bailables a cargo de la Orquesta de Rubén Isla.

CAFE LA RUEDA, Arlegui 931. Fono 81254: Show de Variedades, a las 13.0 y 3.30 horas. Actuación de Marión Ruiz; Lorena Estrella, actriz del strip-teasse; Tamara, bailarina; Alonso Rojas;; Nasira y Paredo, bailarines fantasistas. Animan los bailables un conjunto de jazz y una orquesta típica.

BOITE LAS TINAJAS, Arlegui 253 al 256. Fono 85692. Show de Variedades, a la 1 y 3 horas. Se presentan: Los Mineros, trío melódico; Helen Norton, bailarina; Edith Donga, cantante y bailarina brasileña; Ruby Sol, bailarina afro-cubana, y el conjunto folklórico "Chile Lindo". Bailables a cargo de las orquestas de jazz y típica.

ARTE Y CULTURA

CONJUNTO RUSO: Durante la realización de la Exposición de Flores que organiza el Club de Jardines de Viña del Mar, los días 11, 12 y 13 del presente mes, tendrá lugar la presentación del conjunto soviético "Coros y Danzas Rusos". Dicha presentación se efectuará el día 12, en la tarde.

ORQUESTA SINFONICA: El 13 del presente mes, hará una presentación, al aire libre, en la Quinta Vergara, la orquesta Sinfónica de Viña del Mar, dirigida por el maestro Izidor Handler, creador de ella. Este concierto será ofrecido por la Municipalidad al Club de Jardines, para que sea incluído dentro programa de espectáculos de la Exposición de Flores.

CONCIERTO: Pro Arte ha programado para el 18 del presente, la realización de un concierto que contará con la presencia de la famosa pianista Flora Aguirre y el cellista Eduardo Sienkewitz. Se presentará en el Hotel O'Higgins y la entrada será libre.

ORQUESTA DE CAMARA: En el Salón de Actos del Palacio Municipal de Bellas Artes, en la Quinta Vergara, Pro Arte, ofrecerá un Concierto ejecutado por la Orquesta de Cámara, dirigida por Juan Pablo Izquierdo.

"A FIDEL CASTRO LE OCURRE LO MISMO QUE A BATISTA"

Declara sacerdote libanés que llegó de Cuba sin dinero, porque no le permitieron sacar ni un peso

Con más de 450 pasajeros arribó a Valparaíso, de amanecida, el trasatlántico inglés "Reina del Mar", conduciendo en sus clases de preferencia muchas personalidades, y en la clase turística, a muchos que regresaban al país después de cumplir misiones en el exterior.

Entre las personalidades que llegaron, cabe destacar, a la señora Isabel Eastman de Edwards, en compañía de su madre, la señora Olga Beache de Eastman; el señor Alfredo Velarde, en compañía de su esposa y su hija; el señor Arthur Ehrlich, gerente en Chile de Artistas Unidos, en compañía de su esposa, señora Inés Muñoz de Ehrlich, quien es chilena, y actuó en el teatro con el nombre de Cora Reyes.

REGIMEN FORZADO

Entre los pasajeros venía el sacerdote libanés, católico romano, Abi Karam.

Este sacerdote estaba en Cuba como misionero de la colonia libanesa. Declaró que la situación en la isla es tan insoportable, que no hay otro camino que salir.

Expresó que le dieron 5 días para arreglar todas sus cosas y salir del país. "No pude sacar ni un solo peso —dijo—. No me dejaron sacar mi dinero y vengo pobre, sin nada. Voy a San Juan, Argentina, donde tengo parientes. El Papa me autorizó.

Interrogado directamente sobre la situación cubana, dijo: "Ya no se puede vivir en ese país. De nuevo ha vuelto lo que ocurría cuando estaba Batista. En todas las ciudades, hasta en los pueblos más chicos se está organizando la gente para sacar a Fidel Castro del poder. Es exactamente lo mismo que ocurría con Batista y el pueblo. Nadie lo quería, pero se mantenía en el poder, por la fuerza.

Creo que algún día volverán a reinar la paz y la tranquilidad en ese país. Todo el mundo quiere salir, incluso el clero. La gente no acepta que Rusia haya llegado a su casa a ordenar las cosas a su manera, a implantar un sistema de vida que a nadie gusta y que no es para los americanos, menos para los cubanos". EL CORRESPONSAL.

SE CAMBIARA EL ESTACIONAMIENTO EN LAS SALINAS

VIÑA DEL MAR.— Desde el martes próximo se trasladará el estacionamiento de buses de Las Salinas, a la explanada Cortés. Esta queda a 200 metros de donde está en la actualidad, camino a Concón.

Esta medida se adoptó con el objeto de evitar los cruces peligrosos que se producían al ir a estacionarse los vehículos para recoger pasajeros. Además, se suprimirá el estacionamiento de vehículos aculatados frente al balneario, debiendo hacerse, en el futuro, en fila india.

Por su parte, las motonetas tendrán una ubicación especial, con el propósito de ampliar la calzada y dejar expédito el tránsito de vehículos por esta ruta de gran movimiento en la temporada veraniega.

Se busca evitar desbordes de propaganda electoral en Viña

VIÑA DEL MAR.— Con el objeto de evitar que se ensucie la ciudad con propaganda política, el Alcalde Gustavo Lorca Rojas, ha convocado a una reunión el lunes próximo, a las 11.30 horas, a todos los jefes de partidos y personas relacionadas con la futura campaña electoral de marzo.

El jefe comunal confía en el alto espíritu cívico de los viñamarinos y en la colaboración de los candidatos, para impedir que las calles y muros se llenen con pinturas y carteles impresos.

El primer intento de este tipo se hizo a comienzos de año, con motivo de la elección de regidores, con bastante éxito. La Municipalidad construyó paneles desarmables especiales, que ubicó en sectores estratégicos de la ciudad, en los cuales se puso la propaganda de cada uno de los partidos que intervinieron en la contienda electoral.

JUVENTUD OBRERA HARA BENEFICIO EN EL MUNICIPAL

VIÑA DEL MAR.— La Juventud Obrera Católica de Valparaíso ha organizado un beneficio, que se realizará el viernes, en el Teatro Municipal.

Se proyectará la película "Testigo de Cargo", basada en la famosa novela de Agatha Christie y los fondos que se obtengan serán destinados a incrementar la obra que desarrollan en sus diversos ambientes de vida.

SEMINARIO SOBRE ALCOHOLISMO EN VIÑA

VIÑA DEL MAR.— Un Seminario Latinoamericano sobre Alcoholismo, se realizará en el Hotel O'Higgins, de esta ciudad, entre el 21 y el 26 de noviembre. En este Seminario participarán especialistas de la mayoría de los países americanos, que ocupan posiciones destacadas en la investigación, la clínica y las actividades de la salud pública.

Las conclusiones que se obtengan, redundarán en positivo beneficio para la colectividad, ya que se basarán en experiencias recogidas en los principales centros para tratamientos de alcoholismo en el país. Tiene a su cargo la organización del Seminario en Viña del Mar, el Dr. Acevedo Castillo.

MOVIMIENTO DE NAVES

LLEGARON
Ayer:
Reina del Mar, Imperial, Coquimbo.
HOY:
Gulf Farmer, Norholm, Baerebstein.
Mañana:
Chile Maru
SALIERON
Ayer:
Reina del Mar.
HOY:
Imperial.

CURICO.— Recientemente, se bendijo en esta ciudad el matrimonio de Fresia Valenzuela López, hija del ex campeón de boxeo de Curicó "Cloroformo" Valenzuela, con Luis Hernán Alvarez, conocido integrante del cuadro de honor de Colo Colo.— (Merino Bustos, corresponsal).

Noticiario del Gran SANTIAGO

Conchalí

El Alcalde de Conchalí, Julio San Martín, celebró un convenio con la Compañía de Electricidad para dotar de luz eléctrica domiciliaria a 20 mil pobladores, cuyos hogares carecían de ella, por falta de medios económicos.

El Alcalde obtuvo que los pobladores de su comuna, con un pie de seis escudos pudieran obtener el empalme domiciliario, pagando el saldo del valor del trabajo, en 18 cuotas mensuales de un escudo el cual, se agregará a la cuenta de la luz.

La primera autoridad de Conchalí, también llegó a un acuerdo con la Compañía Chilena de Electricidad para colocar alumbrado público en las poblaciones La Palmilla, La Obra y Manuel Rodríguez.

El costo de estas obras es de treinta mil escudos y será cancelado por partes iguales entre la Municipalidad de Conchalí y los vecinos beneficiados con ellas.

Quinta Normal

El Rotary Club local designó como el mejor maestro al profesor Alfredo Cañas Moraga, director de la Escuela Taller N.o 4 y de la Escuela de Cultura Popular N.o 33, en un acto realizado en el Grupo Escolar N.o 187.

Cañas Moraga, aparte de sus labores de educador, desarrolla otras actividades tales como dirigente scoutivo, presidente del Departamento de Bienestar del 7.o Sector presidente de la Asociación Nacional de Directores de Escuelas Primarias del país, y es uno de los creadores de la Fundación María L. Guerrero de Zuleta, institución que entrega diversos estímulos al alumnado.

Funcionarios del Cuerpo de Investigaciones y Carabineros de esta comuna, están efectuando una enérgica batida contra los vagos y personas de malos antecedentes, y también contra los negocios clandestinos de licores, además de ejercer un fuerte control sobre el tránsito de los vehículos.

Esta labor de la policía civil, al mando del comisario Luis Suárez Sepúlveda, y de la uniformada al mando del mayor Pedro Herrera González, ha sido elogiosamente comentada por todos los vecinos de Quinta Normal.— (Silva Vera, corresponsal).

CONCEPCION:

TRIBUNALES PIDEN CREACION DE JUZGADOS DE MENORES

CONCEPCION.— Pedir la creación en Concepción de un Juzgado de eMnores para acelerar la tramitación de numerosos procesos pendientes desde hace bastante tiempo, acordó en su última sesión la Corte de Apelaciones de ésta ciudad.

En su petición a la Corte Suprema y al Ministro de Justicia, los ministros del tribunal local señalan que la materialización de un Juzgado de Menores evitaría el excesivo recargo de trabajo del Tercer Juzgado de este departamento, que actualmente debe desempeñar funciones inherentes al organismo judicial cuya creación se pide.

Señala que el territorio jurisdiccional del nuevo juzgado podría abarcar Concepción, Talcahuano y Florida.

Punta Arenas:

FLOTILLA DE "OPERACION UNITAS" ZARPA HOY AL ATLANTICO

PUNTA ARENAS. — Ayer amaneció en este puerto la flotilla norteamericana del Grupo de Tarea N.o 86, que durante varios días hiciera ejercicios combinados con barcos de guerra de Chile y el Perú, frente a las costas chilenas.

Después de los saludos oficiales y las visitas protocolares, el almirante Reed, a cuyo mando vienen las naves, concedió una conferencia de prensa a bordo del "Jhon Paul Jones", con la asistencia de funcionarios de la Embajada norteamericana en Buenos Aires y periodistas que llegaron en un avión especial ayer desde la capital argentina, como también periodistas locales y corresponsales de la agencias noticiosas.

El almirante Reed se refirió al aniversario del descubrimiento del Estrecho de Magallanes y a los primeros ejercicios antisubmarinos de la "Operación Unitas" en aguas sudamericanas, elogiando la participación de las fuerzas navales chilenas.

El interrogado agradeció las atenciones recibidas por parte de las autoridades, y de jefes de la Armada chilena y declaró que la defensa continental depende principalmente la unidad de las naciones americanas y de un adecuado perfeccionamiento de preparación de las Armadas de todas ellas mediante trabajos preparatorios coordinados.

En horas de la Tercera Zona Naval a asiento en Punta Arenas, festejó con un coctel al almirante Reed, a los jefes y oficiales visitantes.

La flotilla zarpa hoy rumbo al Atlántico.

BREVES DE ARICA

ARICA.— Regresó de la capital el Gobernador de esta ciudad, general (R) Guillermo Barrios Tirado. En Santiago se entrevistó con el Presidente de la República sobre problemas relacionados con el puerto libre. Hoy reasume su cargo.

BIGAMIA.— Por el delito de bigamia, el personal de Investigaciones detuvo a Conrado Arnaldo Albancich Leiva, 31 años, garzón, natural de Talca. Lo reclama el Juzgado del Crimen de Santiago, adonde será trasladado en breve.

AMPLIAN COSTANERA.— El paseo costanero ubicado al pie del Morro y donde se encuentra el camino a la hostería y al balneario municipal, se proyecta unirlo con Isla Alacrán. Para esta obra, la Junta de Adelanto Local destinará 427 mil escudos.

VISITA AL CEMENTERIO. Romerías y grupos de familiares visitaron ayer, en cadena ininterrumpida, el cementerio de la ciudad. Como es tradicional, nadie faltó a la visita anual a los muertos. (CROSA, Corresponsal).

Breves del INTERIOR

OFICINAS DE ENDESA EN LOS LAGOS

La ENDESA inició la construcción de los edificios para oficinas y habitaciones de la Jefatura de la Subestación de Los Lagos de las Plantas Eléctricas de Pilmaiquén y Pullinque con arranques de Osorno y Panguipulli, respectivamente.

Estos edificios quedarán ubicados en el cerro "El Maitén", contiguo al Hospital de Emergencia, y en el terreno adquirido especialmente para este objeto, y deberán quedar terminados a mediados del próximo año. (SOLIS VILLANUEVA, Corresponsal.).

CONSTRUCCIONES EN EL "CALEUCHE"

El Astillero Caleuche instalado a orillas del Cautín, construyó y despachó hacia Puerto Saavedra dos botes pesqueros por el río Imperial.

Según declaraciones de los pescadores, después de someter estas embarcaciones a las faenas habituales, ellas demostraron muy buenas condiciones de navegabilidad.

El Astillero Caleuche es de propiedad de la firma Fabregas. (EL CORRESPONSAL).

PRECENSO EN LA UNION

Se realizó en el sector urbano de La Unión un precenso en el que participaron profesores y censualistas voluntarios y cuyos resultados, dados a conocer por el Jefe Comunal de Censos, profesor Jorge Cabrera, indican que en esta ciudad existen 1.449 edificios y 1.782 viviendas, y un total de 10.437 habitantes para el sector urbano. (LOPEZ BAEZA, corresponsal.).

RECONSTRUCCION EN CHILOE

La Corporación de la Vivienda (CORVI), está realizando una amplia labor en la provincia de Chiloé, tratando de solucionar el problema habitacional creado en esta zona el 22 de mayo próximo pasado.

Dentro de este plan de actividades, el funcionario Luis Inostroza visitó las comunas de Quellón y Quelén, dejando informadas más de cincuenta solicitudes de reconstrucciones en sitios propios o en sitios de la CORVI, en cada comuna. (MARTINEZ V., corresponsal).

ZAPATEROS DE ANCUD ELIGEN DIRECTIVA

El Sindicato de Zapateros y ramos similares de Ancud, creado con el objeto de lograr el progreso y el bienestar de sus sindicados eligió su nueva directiva, que regirá la mencionada organización por el período 1960-61. Su constitución es el siguiente: presidente, Guillermo Gallardo; secretario, Gerardo Aguila; tesorero, Angel Alvarado; directores, Saturnino Segundo Aguilar y Olegario Oyarzo. (Martínez Vilches, corresponsal).

SEMANA DEPORTIVA.— (Linares).— El Consejo Local de Deportes celebró la XIV Semana del Deporte en Linares, bajo el reinado de Keddy I, coronada en un hermoso festival realizado en el Estadio Fiscal. Destacaron en esta Semana, el desfile de todas las asociones y colegios de la ciudad, un cuadrangular de básquetbol, la maratón nocturna, el baile del deporte y la Serie Especial de Chacarita Juniors, de Argentina. EN EL GRABADO, Keddy I acompañada de dirigentes del Consejo Local de Deportes, llega a la cancha para presenciar el desfile de los deportistas.— (VICTOR ZAVALA).

Agricultor
APEROS PARA LABRANZA EN CAÑAMO Y SUELA
Reich y Cía. Ltda.
Avenida Bernardo O'Higgins 3786
FONOS 90206-97328

CENSO DE ENFERMERIA EN CONCEPCION EMPIEZA EL 7

CONCEPCION.— Una reunión destinada a tratar asuntos relacionados con el próximo Censo de Enfermería, se efectuará hoy en ésta ciudad.

Dicho censo tiene por objeto conocer el número de personal y recursos con que cuenta el Servicio de Enfermería a fin de reunir antecedentes que permitan materializar un plan de acción destinado a resolver los problemas de las reparticiones del Servicio Nacional de Salud.

El censo comenzará el siete del presente mes de noviembre y terminará el doce.

En la reunión de hoy se estudiará todo lo relacionado con los formularios a distribuir en la zona y otras instrucciones a impartir.

LITERATURA CHILENA.— Con gran asistencia de autoridades y público, se inauguró en Antofagasta el Instituto de Literatura Chilena de la Universidad del Norte. En el grabado: Sohel Riffka, Osvaldo Garay, Italo José Perrety, Cónsul de Argentina; Guy Menu y Oscar Riesle, Cónsul de Guatemala.

"ITALIA"
SOCIETA DI NAVIGAZIONE
DESDE BUENOS AIRES:
AUGUSTUS ... 4 de noviembre
CONTE GRANDE ... 10 de noviembre
G. CESARE ... 14 de noviembre
AUGUSTUS ... 14 de diciembre
DESDE VALPARAISO:
MARCO POLO ... 14 de noviembre
A. VESPUCCI ... 7 de diciembre
A. USODIMARE ... 5 de enero 1961
MARCO POLO ... 30 de enero 1961
"ITALMAR"
VALPARAISO: Errázuriz 401
SANTIAGO: Unión Central 1043

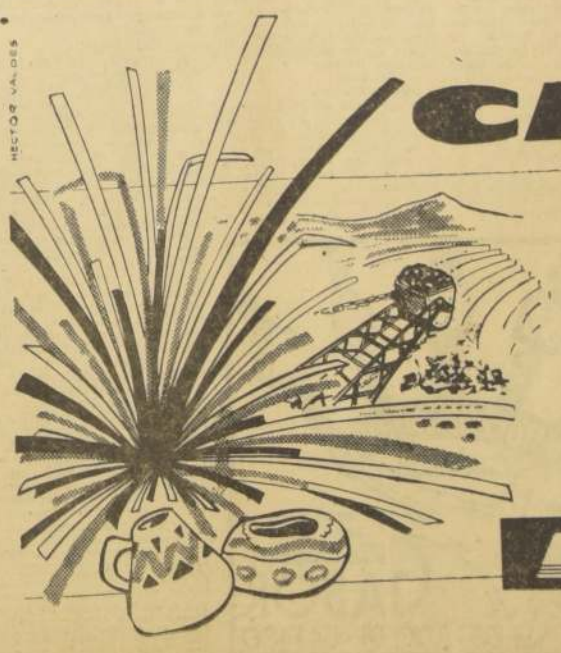

VUELE EN DC-6B a
CALAMA
SALIDAS DIARIAS (EXCEPTO DOMINGOS)

	SALE	LLEGA
STGO. - CALAMA	07.15	11.40
CALAMA - STGO.	12.10	16.20

SIN TRASBORDOS • LOS MEJORES AVIONES • SERVICIO COMODO Y RAPIDO • MAS SEGURIDAD PARA SUS DESPACHOS DE CARGA Y ENCOMIENDAS • SEIS VUELOS SEMANALES
LAN CHILE

CONSTRUIRAN SUS CASAS PROPIAS.— La Cooperativa "Mercedes Valdés de Barros Luco Ltda" se formó por los habitantes de un sector de la calle Gálvez y Nataniel, de Santiago, a raíz de ser notificados que esas viviendas serían demolidas, y, por lo tanto, deberían abandonarlas. EN EL GRABADO aparecen, de izquierda a derecha, Rogelio Toro, consejero; Luis Quinteros, vicepresidente; Luis Leyton, secretario; José 2.o Cárdenas, gerente; Lautaro González, consejero; Guillermo Ortega y Germán Cabezas, miembros de la Junta de Vigilancia de la Cooperativa de Edificación "Mercedes Valdés de Barros Luco Ltda.", durante su visita a LA NACION.

CON SU ESFUERZO, SOCIOS DE COOPERATIVA DE VIVIENDA CONSTRUIRAN SU POBLACION

● Hace cuatro años formaron la Sociedad Cooperativa de Edificación "Mercedes Valdés de Barros Luco Ltda."

● Piden se aceleren trámites para la construcción de sus viviendas.

Desde el 22 de julio de 1956 se encuentra legalmente constituida la Sociedad Cooperativa de Edificación de Viviendas "Mercedes Valdés de Barros Luco Ltda.", con la Primera Junta General de Socios, cuya acta constitutiva fue reducida a escritura pública con fecha 22 de octubre de ese mismo año, ante el notario Luis Marín Almany. El reconocimiento de la Sociedad por la CORVI y la autorización de la personalidad jurídica fueron concedidos con fecha 3 de diciembre de 1957 y 16 de enero de ese mismo año, respectivamente, con la publicación del decreto N.o 2.632, en el Diario Oficial.

Adquisición de terrenos.— Esta institución que cuenta con alrededor de 100 socios, con fecha 24 de abril de 1958 adquirió un predio de propiedad de León Margulis Repetur, en la suma de 16.800 escudos, pagadero con 5 mil escudos al contado y el saldo en letras mensuales. La cancelación de estos terrenos quedó totalmente finalizada con fecha 17 de septiembre de 1959, procediéndose a extender la escritura respectiva ante el notario Eliseo Peña, quedando inscrita la posesión en el Registro de Bienes Raíces de San Bernardo. Estos terrenos se encuentran ubicados en el Paradero 27 de la Gran Avenida, por calle Víctor Plaza Mayor N.o 356.

Plan de edificación.— En estos sitios se edificarán 75 casas y un local para sede social de la Cooperativa, acogidas al Plan Habitacional, cuya construcción será a base de ladrillo princesa, con distribución de 2 dormitorios y dependencias ampliables, con el sistema de viviendas pareadas. La urbanización contempla antejardines, cuatro calles interiores, grifos contra incendio, alumbrado público y alcantarillado.

Préstamos.— Para llevar a cabo este plan de edificación la institución ha gestionado y tiene autorizado un préstamo en el Banco del Estado de Chile por la suma de 96 mil escudos, para la construcción de las casas, y otro de la CORVI, por 15 mil escudos. El presupuesto de edificación es de 163 mil escudos y cuenta con materiales por 2 mil escudos en los terrenos, para proceder a su urbanización.

Actualmente esta Cooperativa está en contacto con la Federación de Cooperativas de Edificación de Viviendas, la que ha aceptado su ingreso a sus registros, para recibir el asesoramiento de sus técnicos en la marcha de la institución y la edificación de sus casas.

Directiva.— La actual directiva de la Sociedad Cooperativa de Edificación de Viviendas "Mercedes Valdés de Barros Luco Ltda." está integrada por Gustavo Ramírez González, presidente; Luis Quinteros Cameitia, vicepresidente; Luis Leyton Bustos, secretario; Consejeros, Guillermo Ortega Fuenzalida y Luis Salgado Salgado; Gerente, José 2.o Cárdenas Rodríguez; Consejeros suplentes de Administración: Rogelio Toro, Genaro Salvo y Lautaro González; Junta de Vigilancia: José Ballerin, Juan González y Germán Cabezas, y suplentes, Luis Muñoz Herrera y Luis Moya Giménez.

Problema.— Pero, pese al esfuerzo que han desplegado los socios de esta Cooperativa de Edificación, por resolver su problema habitacional, están afectados por una grave situación, según sus dirigentes. Todos ellos viven en las casas de propiedad de la Caja de Previsión y Estímulo del Personal del Banco del Estado de Chile, ubicada en las calles Nataniel, Coquimbo, Aconcagua y Gálvez, de Santiago, las cuales están siendo demolidas a medida que van siendo desocupadas, y existe, contra los que no han pedido mudarse por no hallar dónde ubicarse, órdenes de lanzamientos del 6.o Juzgado de Menor Cuantía de Santiago, las cuales se están cumpliendo desde el lunes pasado.

Ante esta situación, los afectados han solicitado de las autoridades el aceleramiento de los trámites para la edificación de sus casas en los terrenos de su Cooperativa y la postergación de los lanzamientos, hasta que estén en condiciones de ser ocupadas por los cooperados.

Dirigentes del cobre regresaron al Norte

● Informarán a las bases sobre rechazo de la fórmula del mediador.

● Posibilidad de conversaciones directas.

En las primeras horas de ayer, en vía LAN-CHILE, partieron con destino al norte los dirigentes sindicales del mineral de cobre de Chuquicamata, para informar a las asambleas sobre el resulado de las gestiones realizadas por el mediador, Luis Mackenna Schiell, para la solución del conflicto. En declaración formulada en la tarde del lunes, estos dirigentes explicaron su posición de rechazo a la fórmula presentada por el mediador, la que, según manifiestan, obedeció en cumplimiento al mandato que recibieron de las asambleas en su anterior viaje a la zona norte, para llegar a un avenimiento.

ELECCION SINDICAL

Sin embargo, esta posición y la prolongación del conflicto, estarían relacionadas con la elección de la nueva directiva sindical. Según informes obtenidos en círculos allegados a las partes en conflicto, la huelga y su solución, estarían siendo aprovechadas por un sector comunista para obtener en esta elección mayores sufragios y puestos claves, para poder manejar las bases sindicales.

CONVERSACIONES DIRECTAS

Pese a todo, aunque la compañía, a través de sus representantes, después de rotas las gestiones de avenimiento del mediador, se ha abstenido de formular declaraciones informaciones bien fundadas, dejan entrever que la empresa estaría llana a reiniciar las conversaciones directas con los dirigentes sindicales, ya que hay un deseo manifiesto de la parte patronal de poner término cuanto antes a este conflicto.

Los dirigentes sindicales, por su parte, se excusaron de declarar si volverían a Santiago con este fin, hasta después de realizar las asambleas de las bases, las que deben efectuarse hoy y de cuyo resultado y conclusiones, depende en gran parte el desarrollo de esta huelga.

COOPERATIVA DE CONSUMOS DE OBREROS MUNICIPALES CELEBRO SU 25º ANIVERSARIO EN BUIN

La Cooperativa de Consumos de los Obreros Municipales de Santiago "Unión Gremial Ltda.", para celebrar su 25.o aniversario, llevó a efecto un paseo a la localidad de Buin, donde se desarrolló un programa de competencias deportivas y festejos, al cual asistieron el Intendente-Alcalde, Ramón Alvarez Goldsack; el Alcalde de Buin, Gerardo Arteaga Koster; el Gobernador del Departamento, regidores, funcionarios de la Caja de Previsión de los Obreros Municipales y una numerosa delegación de la Unión de Obreros Municipales.

Los actos se iniciaron a las 10 horas, con partidos de fútbol; a las 13.30 horas se sirvió un almuerzo, y en la tarde se realizaron partidos de brisca y rayuela y se terminó con unas once-comida.

El próximo sábado harán una visita similar a la ciudad de Rancagua los Consejeros de la Unión de Obreros Municipales con los jugadores del Deportivo Unión Gremial, para realizar encuentros en el Estadio Municipal. La delegación de Santiago estará presidida por el Presidente Honorario, Ramón Alvarez Goldsack, y el titular, Luis Quinteros Soto.

SEMANA DEL SUPLEMENTERO SE CELEBRA EN RANCAGUA

El Sindicato de Suplementeros de Rancagua, con motivo de cumplir 7 años de existencia, celebrará la "Semana del Suplementero", del 1.o al 6 del presente mes, con el siguiente programa: martes, Ofrenda floral a Bernardo O'Higgins y visitas a las autoridades; miércoles, Romería al Cementerio; jueves, Cocktel a las autoridades en el local del Sindicato de Panificadores; viernes, Reparto de golosinas a los hijos de los suplementeros; sábado, Gran Velada en el local social, y domingo, Clausura y once-Comida en el Cerro de Machalí.

A participar en estos actos de celebración del Sindicato, han sido invitados dirigentes del gremio de la capital y de otras localidades vecinas.

SINDICATO DE CONSTRUCTORES CELEBRO SU 28° ANIVERSARIO

Nuevo directorio eligió la organización

Con diversos actos, que culminaron con una comida de camaradería entre los socios, fue celebrado el vigésimooctavo aniversario de la fundación, en Santiago, del Sindicato Profesional de Constructores y Contratistas de Chile.

La manifestación tuvo lugar en la sede social de la organización, Londres 79, y a ella concurrieron autoridades, profesionales y numerosos invitados, que congratularon al Sindicato con motivo de su nuevo año de vida gremial.

Los actos fueron presididos por la nueva directiva de la organización, que está integrada de la siguiente manera: presidente, Pedro Muñoz M.; secretario, Víctor Moraga Faúndez; tesorero, Mario Gazzana Agri, y directores, Roberto Piretta y Manuel Campos.

CON EL INTENDENTE-ALCALDE.— La Nueva Junta de Vecinos de "Lo Valledor Norte" obtuvo una entrevista con el Intendente-Alcalde de Santiago, Ramón Alvarez Goldsack, quien aparece en esta fotografía al extremo derecho, conversando con los nuevos dirigentes, Oscar Provoste, presidente; Carlos Candia, vicepresidente; René Orellana, tesorero; directores, Juan Farías y Ricardo Ortega; visitador, Belarmino Inostrosa; asesor jurídico, Raúl Rojas, y el director del periódico "El Despertar", que se edita en la población, Rodolfo Fuenzalida. El Intendente-Alcalde recibió un memorándum, prometiéndoles que haría todo lo que esté de su parte para lograr pronta solución a los problemas expuestos.

Informaron al Intendente-Alcalde de problemas de "Lo Valledor Norte"

● Junta de Vecinos entregó memorándum con sus principales anhelos.— ● Falta colocar nombres a las calles y numeración a sus viviendas.— ● Construirán una garita para instalación de un Retén de Carabineros.— ● La locomoción colectiva tiene algunas deficiencias.— ● Asamblea general el domingo, para dar a conocer las gestiones realizadas.

La Junta de Vecinos de la Población "Lo Valledor Norte" se reunió en asamblea general recientemente, procediéndose a designar una nueva directiva, por haber dado término a su período la elegida anteriormente. A la amplia reunión concurrió la mayoría del vecindario, como asimismo representantes universitarios y profesorado.

La nueva mesa, que dirige los destinos de la Junta, visitó al Intendente-Alcalde de Santiago y le hizo entrega de la constitución de la directiva de la junta vecinal, para su reconocimiento oficial. También se dejó en su poder un memorándum con los principales problemas que se advierten en Lo Valledor, para los cuales los vecinos piden una solución adecuada.

LA NUEVA DIRECTIVA

Los nuevos dirigentes de Lo Valledor Norte son: presidente, Oscar Provoste Salazar; vicepresidente, Carlos Candia Salazar; secretario, Abraham Ahués Sagal, prosecretario, Luis Fuentes Fuentes; tesorero, René Orellana Orellana; protesorero, Héctor Calderón Abarca; asesor jurídico, Raúl Rojas Valencia; director de prensa, Orlando Morán Morán; directores: Alfredo Vargas Ovando, Ricardo Ortega Bertín, Luis Cortés, Orlando Ramos González y Juan Farías.

En su visita al Intendente-Alcalde, se le informó que estos dirigentes habían sido elegidos con los votos del 94,3 por ciento de la Población de Lo Valledor Norte.

ANTIGUOS PROBLEMAS

Desde hace algún tiempo, la Junta de Vecinos ha estado señalando una serie de problemas, especialmente a la Corporación de la Vivienda. No obstante, aún queda mucho por solucionar. Los principales anhelos de los habitantes de Lo Valledor son el arreglo de calles y aceras, alcantarillado, alumbrado, extracción de basuras, etc.

MEMORANDUM

Antes de retirarse de la entrevista, que les concedió el Intendente-Alcalde, Ramón Alvarez Goldsack, la Junta de Vecinos le hizo entrega de un memorándum que condensa en siete puntos los principales asuntos que los habitantes de ese sector de Santiago desean ver solucionados a la brevedad.

El petitorio es el siguiente: 1º) Que se provea de un plano municipal con nombres de las calles las que, además, deberán tener su numeración correspondiente; 2º) Que la Municipalidad disponga el envío de un camión, o lo que estime conveniente, para la diaria extracción de basuras; 3º) Habilitación de una plaza de juegos infantiles; 4º) Terminación del alumbrado público y domiciliario; 5º) Instalación de un Retén de Carabineros, para lo cual el Grupo Universitario ha ofrecido construir la garita solicitada por la Dirección General de Carabineros; 6º) Arreglo de calles y aceras, como asimismo colocación de la red de alcantarillado, y 7º) Que se aumente la locomoción colectiva con mejores máquinas, pues la actual es deficiente.

REUNION

Para informar de la buena acogida que la nueva directiva de la Junta de Vecinos encontró de parte del Intendente-Alcalde, los habitantes de Lo Valledor Norte están citados a una reunión que tendrá lugar el próximo domingo, a las 11 horas, en el local de la Escuela Nº 334.

Tabla de Conflictos para la semana en las Juntas de Conciliación

Las Juntas Permanentes y Especiales de Conciliación de Santiago, que funcionan en Independencia N.o 2, tercer pabellón, bajo la presidencia de Fernando Ullman y actuando de secretario Guillermo Hartmann, han dado a conocer la tabla de los conflictos que serán tratados durante la semana comprendida entre el 31 de octubre y el 5 de noviembre próximo.

La siguiente es la tabla de la Junta Permanente:

Viernes 4 de noviembre

17.30 horas: Sindicato Profesional de Obreros de la Manufactura del Cartón y Teja con César Rosemberg y Cía.

17.45 horas: Sindicato Industrial con Industria Kodelit.

17.40 horas: Sindicato Profesional de Talabarteros con Balter Espinoza.

17.45 horas: Sindicato Profesional de Talabarteros con Humberto Sáez.

Sindicato Profesional de Talabarteros con Carlos V. Arce.

Sindicato Profesional de Talabarteros con Sara Feliú.

Sindicato Profesional de Talabarteros con Custodio Zamora.

Sindicato Profesional de Talabarteros con Abdón Mardones.

Sindicato Profesional de Talabarteros con Raúl Opazo.

Sindicato Profesional de Talabarteros con Jorge Corzo.

JUNTAS ESPECIALES

Por su parte, las Juntas Especiales de Conciliación de las Industrias Gráfica, Metalúrgica y Textil, tratarán durante la presente semana la siguiente tabla de conflictos del trabajo:

TABLA QUIMICO - FARMACEUTICA

Miércoles 2 de noviembre

14.30 horas: Sindicato Industrial con Instituto Bioquímico Beta.

TABLA GRAFICA

Miércoles 2 de noviembre

15.10 horas: Obreros con Sociedad Impresora Labbé y Cía. Ltda.

15.20 horas: Obreros con Imprenta "El Comercio".

15.30 horas: Obreros con Imprenta Gómez-Lay.

15.40 horas: Obreros con Filiberto Guerra.

15.50 horas: Obreros con Juan Muñoz G.

16 horas: Obreros con José Silva B.

TABLA METALURGICA

Miércoles 2 de noviembre

18.30 horas: Sindicato Ind. con Socometal.

18.40 horas: Obreros con Maquinarias Raimann-Chile.

18.50 horas: Sindicato Ind. con Schmidt y Cía.

TABLA TEXTIL

Jueves 3 de noviembre

17 horas: Sindicato Industrial con Hevum y Cía.

17.15 horas: Obreros con Abud y Orfali Ltda.

Los OBREROS escriben

Conviértase en nuestro corresponsal. Envíenos informaciones acerca de cuanto ocurra de interés en su fábrica, lugar de trabajo, gremio, sindicato, localidad o comuna de su residencia. En las notas puede usted indicarnos la actividad gremial, cultural, societaria o deportiva, que desplieguen sus compañeros de labores y los de otras fábricas o entidades. Las colaboraciones serán premiadas por LA NACION, como un estímulo para los corresponsales obreros que mejor expongan las inquietudes y describan las actividades de interés público que se desarrollen en las industrias, centros de trabajo, gremios o instituciones de su barrio, sector, comuna o localidad. Dirija sus colaboraciones a: LOS OBREROS ESCRIBEN, diario LA NACION, Santiago.

"Mejor Compañera" del Hospital de Graneros fue distinguida

DOBLE PREMIO DE [illegible] doble distinción de "Empleada más Antigua" de "Mejor Compañera", del Hospital de Graneros, recibió en fecha reciente la funcionaria de ese establecimiento, Josefina Arenas Carrasco, quien fue objeto de diversas manifestaciones de simpatía con tal motivo. EN EL GRABADO, a la izquierda, Josefina Arenas Carrasco, en el instante de recibir de la Directora del Hospital de Graneros, doctora Eliana Escobillana Guzmán, el saludo y pergamino por estos galardones.— (Alejandro Carrillo, corresponsal. Foto Báez).

En sencilla y emotiva ceremonia verificada recientemente en el local del Hospital de Graneros y a la que concurrieron autoridades y funcionarios, fue entregado el premio de funcionaria más antigua del establecimiento y, a la vez, de la mejor compañera entre el personal.

La doble distinción recayó esta vez en Josefina Arenas Carrasco, quien es en la actualidad la empleada más antigua del Hospital de Graneros y, al mismo tiempo, fue elegida por el personal como "la mejor compañera".

El premio y pergamino distintivos de este honroso galardón fueron entregados a la agraciada por la Directora del Hospital de Graneros, doctora Eliana Escobilla Guzmán.

Después de la ceremonia, la Dirección del Hospital y personal del establecimiento ofrecieron a Josefina Arenas Contreras una comida, a la que asistieron autoridades locales, jefes del hospital, funcionarios y diversas personas, quienes testimoniaron a la agraciada el afecto y simpatía que ha sabido granjearse en todos los círculos.— (Alejandro Carrillo, corresponsal obrero de Graneros).

Nuevas obras de adelanto para Población de Illapel

Bastante adelantados se encuentran los trabajos de construcción del moderno y amplio edificio que está levantando en Illapel la CORVI y donde habrán de funcionar las Escuelas N.o 16 de Hombres y N.o 3 de Niñas, de esa localidad, además de la Escuela Vocacional.

La población de Illapel, según lo ha comprobado este corresponsal, en visita realizada a la ciudad, se demuestra muy satisfecha ante la perspectiva de poder contar, probablemente, para la iniciación del próximo año escolar, con este nuevo local, que vendrá a solucionar en gran parte el delicado problema de la falta de escuelas en la localidad.

Por otra parte, en fecha reciente, fue entregado el edificio construido especialmente para la Empresa de los Ferrocarriles del Estado de Illapel, donde se han instalado las oficinas de Vías y Obras.

Asimismo, fue también inaugurado el "Hogar Ferroviario", sede social del gremio que ha quedado magníficamente instalada en el local construido ex profeso. El edificio cuenta con todas las dependencias para el adecuado funcionamiento de este centro cultural y de recreación del gremio ferroviario de Illapel. Su entrega al personal ha sido recibida con verdadera satisfacción por los funcionarios del gremio.

Finalmente, hay que consignar que se ha anunciado también para una fecha próxima la entrega de una población de 84 viviendas, que la CORVI tiene ya casi terminada en Illapel.

Todas estas nuevas obras, que significan un evidente adelanto para la ciudad y una contribución efectiva a la solución del problema habitacional, han sido objeto de justificados elogios de parte de la población de Illapel.— (René Prado E., corresponsal obrero).

CERTIFICADO

REGISTRO COMPRAVENTAS

Para facilitar el cumplimiento de lo establecido en el Art. 21. N.o 7 de la Ley 14.171 (Reconstrucción), rogamos a nuestra estimada clientela que efectúe sus compras (azúcar, papeles, etc.) en nuestra oficina de Agustinas 1343 o Bodega Azúcar de Balmaceda 1475, se sirva traer por una vez, su certificado de inscripción en el Registro de Compraventa, el que quedará anotado en la Compañía.

Compañía Distribuidora Nacional

Caja de Previsión de EMPLEADOS PARTICULARES

PROPUESTA DE ARRENDAMIENTO

De siete locales comerciales construidos en el Grupo Habitacional Seminario, Parque Providencia, de esta ciudad

Solicítase propuestas públicas para el arrendamiento de siete locales comerciales construidos por la Caja, en el edificio Seminario-Providencia.

Las propuestas se recibirán y abrirán en la Oficina de la Vicepresidencia de la Caja, Huérfanos 1270, 3er. piso, el día 8 de noviembre próximo, a las 11 horas.

Bases y antecedentes pueden solicitarse en el Subdepartamento de Propiedades, Agustinas N.o 1185, 2.o piso, de 13 a 17.30 horas, y los sábados de 9 a 12 horas.

VICEPRESIDENTE EJECUTIVO

AVISOS ECONOMICOS

$ 25 LA PALABRA

"LA NACION"

Dirección General de Aprovisionamiento del Estado

Soldadoras Rotativas y Equipos de Ventiladores

Solicítanse Propuestas Públicas por los siguientes artículos destinados a la Dirección General de Educación Agrícola, Comercial y Técnica.

4 Soldadoras rotativas eléctricas para soldar al arco.
10 Equipos ventiladores exhaustores (extractores de aire) con motores blindados de 3 HP.
10 Equipos ventiladores para fraguas con motores de 1,5 HP.

Bases y demás antecedentes pueden solicitarse en el Departamento Adquisiciones, Sección Propuestas Públicas y Compras en el Extranjero de esta Dirección.

Las Propuestas se abrirán en presencia de los interesados, Amunátegui N.o 66, 2.o piso, el día 24 del presente mes, a las 16 horas.

EL DIRECTOR GENERAL

DIRECCION DE AGRICULTURA Y PESCA

Llámase a Concurso de Antecedentes y Oposición para proveer cargos vacantes en la Planta Permanente de la Dirección de Agricultura y Pesca, de Prácticos Agrícolas o Técnicos Forestales, grado 10.o

Los antecedentes deben presentarse en la Oficina del Personal de esta Dirección, Teatinos N.o 40, 8.o piso, de 9 a 12 horas.

Este concurso se abre el día 2 de noviembre de 1960 y se cierra el 10 del mismo mes.

SANTIAGO, 28 de octubre de 1960.

SEGUNDA SECCION

LA NACION

SANTIAGO DE CHILE — MIERCOLES 2 DE NOVIEMBRE DE 1960

FUNDADO EL 14 DE ENERO DE 1917

EN SU PRIMER COMBATE EN SUDAMERICA:

CHICO VEJAR ENFRENTA AL ARGENTINO ANDRES SELPA

Reunión mixta en el Caupolicán: nueve encuentros de aficionados como preliminares: siete semifinales del 30.o Campeonato de Chile

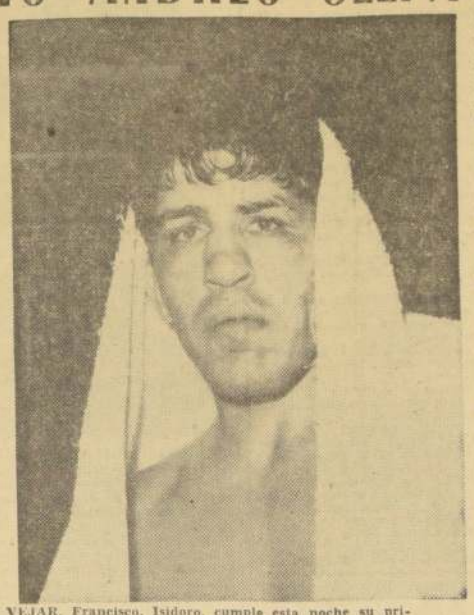

VEJAR, Francisco, Isidoro, cumple esta noche su primer combate en la tierra de su padre. Pese a su larga campaña, más de 120 peleas en 11 años de profesional, conserva sus condiciones.

La primera de dos presentaciones en Chile, cumplirá esta noche en el Caupolicán el mediano norteamericano de ascendencia chilena, "Chico" Vejar. Su rival, es el ex campeón argentino Andrés Selpa, también de dilatada campaña que ha vuelto al primer plano sudamericano con un meritorio combate —que perdió— con Víctor Salazar, segundo de la categoría en el vecino país y de reciente campaña en Estados Unidos.

Vejar, nacido el 5 de septiembre de 1931, viene de ganar por K. O. al 7.o episodio a Steve Davis en Harrisburg, Pensilvania y ha anunciado que será el próximo, el último año de su campaña profesional iniciada el 25 de marzo de 1950. Selpa por su parte, nació el 17 de enero de 1932 y tiene como expectativa próxima, obtener una opción para disputar el título argentino al actual campeón Farid Salim. Selpa está en el tercer lugar de la clasificación argentina.

EN EL PESO MEDIANO

El combate de esta noche se disputará rigurosamente en el peso mediano. Este punto, materia de controversias y observaciones, fue saldado anteanoche, cuando después de la prueba de suficiencia, ambos rivales acusaron en la balanza 71.500 kilos.

CULMINA TORNEO NACIONAL

El 30.o Campeonato de Chile de Boxeo Aficionado llega a sus etapas principales. Esta noche se disputarán siete encuentros semifinales, además de un preliminar y un combate por los cuartos finales del peso medio pesado entre Humberto Díaz (FF. AA.) y Orlando Hernández (Valdivia).

Los púgiles que lucharán por disputar en la próxima semana los títulos de Chile, son los siguientes: MOSCA: José Flores (Valdivia) y José Ceballos (Concepción). GALLO: Manuel Vega (FF. AA.) y Evaristo Ojeda (Temuco). LIVIANO: Luis Medina (FF. AA.) y Rafael Silva (Ferroviario). MEDIO MEDIANO LIGERO: Alberto Jaramillo (Valdivia) y Juan Alvear (Ferroviario). MEDIANO LIGERO: Eduardo Bollo (Ferroviario) y Alberto Veas (FF. AA.). MEDIANO: Mario Salazar (FF. AA.) y Julio Araya (FF. AA.) y MEDIO PESADO: Miguel Safatle (Ferroviario) y Eulogio Cerezo (FF. AA.). Figura como reserva de este programa, la semifinal de peso pesado entre Manuel Trujillo (FF. AA.) y Juan Espinoza (Santiago).

DETALLES

La reunión comenzará a las 21 horas; las puertas del Caupolicán serán abiertas al público, a las 19 horas. Las invitaciones permanentes para el Campeonato Nacional no serán válidas para la reunión de hoy, y las entradas, 5 escudos el ring-side, 4 escudos la platea numerada, 3 escudos los palcos sin número, 1,50 escudos el anfiteatro y 0,80 escudos la galería, deberán cancelar, además, el impuesto de 10 o|o de la Ley de Reconstrucción.

Luis Tirado suspendido por un año en el Regional

● Derivación de los incidentes provocados en el match entre Temuco y Lord Cochrane, y la fractura del jugador Herrera.— ● Deportes Temuco proyecta ingresar a la División de Ascenso.

En el match que por el Torneo Regional de Fútbol de Concepción jugaron la semana pasada los equipos de Temuco y Lord Cochrane, de Concepción, el jugador Herrera, del cuadro temuquense, sufrió una fractura al pie derecho. La lesión se produjo en una intervención del jugador penquista Barahona.

La incidencia dio lugar a que se produjeran algunas escenas de pugilatos entre hinchas de los dos cuadros. Posteriormente, se supo que un dirigente de Temuco había resuelto entablar, en representación de Herrera, una querella criminal en contra de Barahona, solicitando una indemnización de dos millones de pesos.

Ayer se supo que en su reunión del lunes por la noche el Comité del Torneo Regional había acordado aplicarle una suspensión de un año en sus funciones al entrenador de Temuco, Luis Tirado, y una suspensión de seis meses a los dirigentes de la misma entidad, Germán Becker y Emilio Param.

La noticia provocó sorpresa en Temuco ya que Tirado no ingresó a la cancha ni menos insultó al árbitro y en cuanto a los dos dirigentes fueron ellos los que actuaron como apaciguadores en el pugilato entablado entre hinchas de los dos bandos.

Sin que exista todavía una resolución definitiva, los dirigentes de Temuco están estudiando la posibilidad de ingresar a la División de Ascenso de la Asociación Central.

LUIS TIRADO, entre rejas, tendrá que mirar durante un año desde las tribunas el fútbol regional.

Cultolerías

✣ Para el próximo lunes, a las 22 horas, está citado el Consejo de la Asociación Central, a su sesión mensual. La tabla consulta: nuevas bases de la Copa Chile, con la inclusión de 16 Asociaciones del país; reclamo presentado por el Club Green Cross, por declaraciones públicas hechas por el delegado de La Serena, Carlos Novoa; y petición de reforma reglamentaria de Ferrobádminton al art. 244, que limita las contrataciones de jugadores nacionales.

✣ **Mañana será colocado un monolito recordatorio en memoria de Juan Pinto Durán, en el lugar que falleció, trágicamente, hace algunos años. Este acto se efectuará a las 18 horas, a 25 kilómetros de la Carretera Panamericana, y la Asociación Central dispondrá de movilización para quienes deseen concurrir a él.**

✣ Se constituyó recientemente la nueva Comisión de Estatutos y Reglamentos del fútbol profesional, la que quedó integrada así: presidente, Edmundo Hernández; secretario, Alvaro Rencoret, y vocales, Vicente Galfano, Vasco Sepúlveda y Raúl Trejo.

✣ **El Comité de Arbitros solicitará el Tribunal de Penalidades que investigue y aplique la sanción que corresponda al club al cual deba ser adicto el fanático que el domingo cometió un acto criminal, al lanzar una piedra que dio en la cabeza del guardalíneas René Durán.**

✣ Donato Hernández y Santiago Salfate, entrenadores que ganaron pleitos económicos a los clubes Unión Calera y Coquimbo Unido, respectivamente, por incumplimientos de contratos, no consiguen aún que las deudas impagas les sean canceladas.

✣ **El Seleccionado del Plantel Cadete del fútbol profesional tendrá esta tarde su primer entrenamiento fuerte en la cancha del Estadio del Banco de Chile.**

✣ A fines del presente mes la Federación designará la sede del próximo Campeonato Nacional Juvenil. Postulan, entre otras, las Asociaciones de Antofagasta y Rancagua, que son las de mayor opción a ser designadas, aún cuando la inauguración del Estadio de U. Técnica del Estado ofrece la posibilidad que el torneo se realice en Santiago, en enero próximo.

AYALA DEBUTO GANANDO EN TORNEO ARGENTINO

Venció con facilidad a Escribano

BUENOS AIRES, 1.o (UPI).— Se inició hoy, en las canchas del Lawn Tenis Club, el Campeonato de la República.

Luis Ayala, de Chile, venció a Oscar Escribano, de Argentino, por 6|1, 6|1 y 6|0.

Wolfgang Stuck, Alemania, venció a Oscar Valdivieso, Argentina, por la cuenta de 6|4, 6|4 y 6|3.

Enrique Morea, Argentina, se impuso a Herberi Otzet, Argentina, por 6|0, 6|0 y 6|1.

En los dobles para damas, Graciela Lombardi y Mabel Bove se impusieron a Arilia de Harboura y Elena Núñez de Aston, por 6|2 y 6|4.

TORNEO "ANITA LIZANA":

José Tort ganó en sets seguidos a José Schirado

El scorer: 6|4, 8|6 y 6|3. Musalem derrotó a Morales, Cornejo a Ossandón y Pinto a Santander

Con partidos de singles entre varones del Escalafón Nacional continuó ayer en las canchas del Club Quinta Normal el torneo de tenis "Anita Lizana".

Los diferentes encuentros disputados fueron muy interesantes, registrándose los siguientes resultados: José Tort venció a José Schirao, por 6|4, 8|6 y 6|3; Jaime Musalem a Andrés Morales, 3|6, 7|5, 6|4 y 6|2; Luis Cornejo a Luis A. Ossandón, 6|2, 6|3 y 6|3 y Jaime Pinto a Raúl Santander 6|4, 6|1, 4|6 y 6|4.

El partido de dobles entre Iván Díaz-José Schirao y Andrés Hammersley-Jaime Musalem, no se realizó ante la nueva ausencia de Hammersley, ganando en consecuencia por W. O. la pareja nombrada en primer término.

SEMIFINALES:

Entre el sábado y domingo próximos se jugarán las semifinales, y finales, que consultan los siguientes partidos: Jaime Musalem con José Tort; y Luis Cornejo con Jaime Pinto, en varones; Ana Cornejo con Lucía Castellanos y María Ibarra con Yolanda del Solar, en damas.

BRASIL CAMPEON SUDAMERICANO DE REGATAS A VELA LIGHTNING

● En el torneo que finalizó ayer en Recreo, solamente fue quinto

● Obtuvo treinta y seis puntos. ● Chile, con veintiséis puntos.

La delegación de Brasil, mantuvo el campeonato sudamericano de regatas a vela, clase lightning, después de los resultados de las dos regatas finales que se realizaron ayer en el Balneario Recreo, de Viña del Mar. Consiguió un total de 36 puntos, con la tripulación integrada por el timonel, Erick Schmidt, Hans Schmidt y Róbinson Habelman.

Los yachtmen del norte, ratificaron así sus antecedentes, exhibiendo recursos superiores al resto de los equipos que lucharon en este torneo extraordinario, que organizó con éxito la dirigente nacional.

QUINTO CHILE

En el resto de las clasificaciones, Colombia superó, finalmente, a Uruguay, que el día anterior la aventajaba, anotando 31 puntos con la tripulación V. Hernández, timonel; J. Londaño y R. Londaño. Tercero y cuarto, fueron Uruguay, con 29 puntos (timonel, E. Lenz, R. Lenz y W. Pérez), y Ecuador, con 28 puntos. Chile, ocupó la quinta clasificación, con 26 puntos, con la tripulación que timoneó Isidoro Melero, acompañado por G. Salvatore y A. Pulido. Pese al entusiasmo de los nacionales, la realidad es que carecieron de los recursos exhibidos por las demás tripulaciones en esta especialidad internacional de las regatas. (Armando Jorquera, corresponsal).

CON GOL DE FALCON, GANO PALESTINO A TEMUCO 1-0

● A los 24 minutos se produjo el único tanto en el match disputado en la cancha del Deportivo Liceo.

CANCHA: Estadio Liceo, de Temuco.
PUBLICO: 3.500 personas.
ARBITRO: Wilson Alvarado.
TEMUCO (0): M. Marín; Golty, Mansilla y Cabrera; O. Marín y Contreras; Villalba, Guiñazú, Blescke, Vidal y Moraga.
PALESTINO (1): Donoso; García, Almeyda y Toro; Vásquez y Mohor; Rojas, Coll, Falcón, Díaz y Galica.

El equipo de Palestino obtuvo ayer una buena victoria al imponerse por un gol contra cero, al cuadro del Club de Deportes Temuco, en un match disputado en la cancha del Club Liceo, de la ciudad de La Frontera.

El gol lo consiguió el centro delantero Falcón a los 24' de juego y correspondió totalmente a la superioridad ejercida en la primera etapa por el vencedor. Aplicando su sistema tan comentado, el once de colonia dominó la cancha y mantuvo un dominio sostenido.

En el segundo tiempo, Temuco acusó una reacción, lo que le permitió equilibrar el juego y llevar varias cargas sobre la valla de Donoso. Su delantera, sin embargo, no pudo traspasar la sólida defensa palestinista y, en cambio, cuando el ataque rival avanzó en contragolpe, la valla local vivió momentos de peligro. Falcón, incluso, se perdió un segundo gol al intentar colocar el tiro, cuando estaba en posición ventajosa para derrotar a Marín.

FALCON: Para variar, hizo el gol de Palestino.

Aplazan un día pelea de Jofré con Eloy Sánchez

LOS ANGELES, 31. (UPI).— El promotor de boxeo Cal Eaton anunció hoy que el match entre el brasileño Edér Jofré y el mexicano Eloy Sánchez por el desierto campeonato mundial de la categoría gallo ha sido aplazado del 17 al 18 de noviembre próximo.

El cambio se efectuó para facilitar los planes de viaje de numerosos nacionales mexicanos que desean ver la pelea.

Eaton manifestó que el aplazamiento de un día se resolvió con la anuencia de los protagonistas del match, el que la Asociación Nacional de Boxeo reconoce como de opción al título vacado al retirarse el campeón Joe Becerra, de México, por una lesión que sufrió en un ojo.

El Olympic Boxing Club, auspiciador del encuentro, abriga la esperanza de concertar una pelea entre el ganador y el francés Alphonse Halimi, que es el campeón mundial reconocido en Europa.

Reservas:

Unión enfrenta a Magallanes

Y Colo Colo a Green

Esta tarde se disputará la 3a. fecha de la segunda rueda del campeonato profesional de fútbol de los equipos reservas. En San Eugenio habrá programa doble: a las 14.30: Colo Colo con Green Cross, y a las 16.30: Ferrobadminton con U. Católica. En Yarur, a las 16.30: Palestino con Audax. En Santa Laura, a las 14.30: U. Técnica con S. Morning, y a las 16.30: U. Española con Magallanes, y en San Bernardo, a las 16.30: San Bernardo Central con Iberia. Libre: U. de Chile

Boxeo AL DIA

:: Morocho Hernández, (Carlos), campeón liviano de Venezuela, es la esperanza de los aficionados de ese país, luego del ocaso de Ramoncito Arias, al que se le ha retirado su licencia de profesional, luego de su último contraste frente al finlandés Risko Luukkonen. Morocho Hernández (61.600 kilos), ganó por puntos antenoche al cubano Robinson García (61.200) en diez vueltas.

:: Nelson Estrada, (54.600) campeón gallo de Venezuela ganó por puntos en la misma reunión de antenoche, al mexicano Ignacio Pina (54.300). El cubano Cristóbal González (56) empató en 10 vueltas con el venezolano Cruz Arévalo (56).

:: Eder Jofré (Jofrinho) el gallo brasileño de 24 años, concentra la atención de los aficionados, a medida que se acerca la fecha (jueves 17 de noviembre) de su combate en Los Angeles con el mexicano Eloy Sánchez por el título mundial, vacante por retiro de José Becerra. Este combate, reconocido solamente por la ANB de Estados Unidos, tendrá como episodios siguientes, el combate con el campeón reconocido por la Unión Europea, el francés Alphonse Halimi que venció al británico Eddi Gilroy.

Jofrinho se encuentra desde hace tiempo en Los Angeles con numeroso grupo de familiares y acompañantes: su padre y entrenador José Jofré, pugil argentino de nacimiento, radicado largos años en Sao Paulo, su madre Angelia, sus hermanos Douglas que sirve de sparring, y Mauro, de 13 años, y su novia María Aparecida de 21 años.

:: Giácomo Rodorigo se radicará en Temuco. La Asociación de la capital de la Frontera le ha ofrecido una interesante situación como entrenador de los púgiles aficionados, con facilidades y local para encargarse de los profesionales que debutarán en la próxima temporada. Alfredo Cornejo, Rubén Loayza, Julio Araya y otros. Además Rodorigo podrá programar encuentros a los púgiles europeos que tiene en carpeta para traer al país.

:: Cinco mil dólares, más los gastos de pasajes, estada en Chile y pago de los impuestos costarán las dos presentaciones en Chile de Chico Véjar. Andrés Selpa recibirá en cambio 80 mil nacionales (poco más de un millón de pesos chilenos) más pasajes, estada e impuestos pagados, tanto para él, como para su manager. Chico Véjar incluye en sus remuneraciones, los gastos de su padre.

CONCURSO FOTOGRAFICO

AUSPICIADO POR

POLLA CHILENA DE BENEFICENCIA

BASES: En combinación con el Sorteo que se llevará a efecto el 18 de diciembre próximo, cuyo premio será de Eº 150.000, POLLA CHILENA DE BENEFICENCIA ha organizado un Concurso Fotográfico, en el que pueden participar todos los niños y niñitas hasta 12 años de edad.

Desde el momento en que los concursantes las remitan a POLLA CHILENA DE BENEFICENCIA, autorizan a la la Empresa para utilizarlas en la publicación de avisos, afiches o cualquier tipo de propaganda que esta entidad estime conveniente. Las fotografías pueden ser en cualquier tamaño o calidad. A pedido expreso del remitente serán devueltas, anotando al reverso de ellas el nombre y el domicilio.

PREMIOS: Las fotografías publicadas o utilizadas en propaganda tendrán los siguientes premios:

a) DOS PREMIOS DE UN ENTERO CADA UNO;

b) CUATRO PREMIOS DE 10 VIGESIMOS CADA UNO, y

c) ENTRE LAS NO SELECCIONADAS SE SORTEARAN DOS ENTEROS, DIVIDIDOS EN CUATRO PARTES.

Las fotografías serán exhibidas en el Salón Auditorium de "Polla Chilena de Beneficencia", las que se recibirán sólo hasta el día 5 de diciembre.

Los envíos pueden hacerse por carta a CASILLA 1589, Santiago, o entregarse a la Agencia General de Propaganda, o en la Sección Ventas de esta Empresa, calle Bandera 24, 10.o piso, Galería Antonio Varas.

FRANCISCO RIVAS WALKER
Gerente

¡TODOS LOS NIÑOS DE CHILE PUEDEN PARTICIPAR EN EL GRAN "CONCURSO FOTOGRAFICO" DE LA POLLA CHILENA DE BENEFICENCIA Y GANAR ASI OPCION PARA Eº 150.000.-!

FINALIZO AYER:

Santiago Campeón de Hockey

● La selección metropolitana derrotó, en el match final, a Viña 6 x 4.— ● U. de Chile obtuvo el tercer lugar.

Con el triunfo de la selección de Santiago sobre Viña del Mar, por 6 goles a 4, se puso término ayer, en la cancha Casa de Bilbao, al Campeonato Nacional de Patín-Hockey, que organizó la Asociación Viñamarina. En el match preliminar, Universidad de Chile consiguió el tercer lugar, al doblegar a Concepción por 6 a 2.

DISCOLOS, PERO GRANDES JUGADORES, los hermanos Finalterry tuvieron mucho que ver en el triunfo de Santiago sobre Viña, en el Campeonato Nacional de Hockey.

PRELIMINAR

En el cotejo inicial, el cuadro estudiantil se hizo de un triunfo valioso, merced a una tranquilidad que no tuvo el elenco penquista. Este, preocupado por las noticias que hablaban de un nuevo sismo en el sur, ofreció gran resistencia sólo en el primer período, que terminó empatado a 1. En el segundo, a pesar de su mejor técnica, se deshizo y permitió así que el rival lo dominara y terminara por batirlo por una cuenta clara e inobjetable.

EQUIPOS Y GOLES

UNIVERSIDAD DE CHILE: Antonio Rojas, Emilio Marín, Alejandro Echeverría (3), Humberto Fuenzalida (1), Jorge Gajardo, Rodolfo Saavedra (2) y Gerardo Echeverría. Total, 6 goles.

CONCEPCION: Sergio Jara, Manuel Díaz, Enrique Obregón, Manuel Llorena, Luis Olivari, Claudio Hurtado (1), Héctor Obregón y Rafael Olivari (1). Total: 2 goles.

DIFICULTOSO TRIUNFO DE SANTIAGO

La experiencia de la mayoría de sus hombres fue factor determinante en el triunfo del cuadro santiaguino. En rendimiento colectivo, y en posibilidades, el equilibrio fue claro. Santiago buscó en el accionar lento, en la tranquilidad las armas del triunfo. A ellas opuso Viña velocidad y empuje, pero no fueron suficientes y terminó por caer ante un adversario que sin hacer nada excepcional tuvo los méritos ya señalados: tranquidad y experiencia.

A los pocos minutos de iniciado el match, Alfonso Finalterry batió a Asalgado de media cancha. El gol descontroló al golero y toda la defensa se trizó. Aprovechó Santiago esta contingencia y en sucesivas anotaciones elevó el marcador a 5 por cero, con que finalizó el primer tiempo.

SEGUNDO TIEMPO

A pesar de la diferencia, Viña no se rindió. Siguió en su ritmo rápido y siempre en ataque, logrando ponerse 5 x 4, e incluso, desperdiciando 3 lanzamientos penales. A esta altura, el match adquirió extraordinaria emotividad, con el público de pie estimulando al cuadro local. Sin embargo, Santiago no salió de su tranco y sin perder la compostura consiguió por mediación de Gutiérrez un sexto tanto, con el que se aseguró el triunfo.

EQUIPOS Y GOLES

SANTIAGO: Jorge Cordero, A. Finalterry (1), Roberto Vargas, Oscar Ahumada, M. Finalterry, Antonio Luna (2), y Juan Gutiérrez (3). Total, 6.

VIÑA DEL MAR: Alfonso Asalgado; Jaime Sánchez, Luis Oro (1), Michel Massú, Osvaldo Rodríguez (2), Hugo Valdivia (1) y Héctor Uribe. Total, 4.

La ubicación de los competidores fue la siguiente: 1.o Santiago, 8 puntos; 2.o Viña, 6; 3.o U. de Chile, 4; 4.o U. Católica y Concepción, 1 punto cada uno.

EN MILAN:

Italia ganó 4-2 a Gran Bretaña

MILAN, 1.o. (UPI).— Ases sudamericanos marcaron tres goles en el partido entre una selección de la Liga Italiana de Fútbol y la Liga Inglesa, que ganó la italiana por cuatro goles a dos.

ALTAFINI, o Mazzola, hizo dos goles italianos en Milán, aunque él es brasileño.

El primer tiempo terminó dos a cero.

El brasileño Joao Altafini marcó dos goles y el argentino Juan Tacchi, uno.

El sueco Kurt Hamrin hizo el cuarto gol.

El equipo italiano dominó durante todo el partido, en el cual los jugadores de uno y otro bando hicieron gala de mal genio.

El número de los fouls de toda clase (empujones, zancadillas y puntapiés) fue extraordinario.

Los jugadores ingleses dijeron que la culpa de que el juego fuera brusco la tenían los italianos. Los italianos echaron la culpa a los ingleses.

"Cuando se convencieron de que les íbamos a ganar —dijo Altafini—, los ingleses recurrieron al juego brusco".

Tacchi marcó el primer gol a los cinco minutos de juego. Hamrin hizo el segundo a los 35.

En el segundo tiempo Altafini marcó a los seis minutos y a los 27.

Después del primero de esos dos goles arreció el juego brusco.

Los ingleses marcaron a los 9 minutos y a los 28 del segundo tiempo, por intermedio de Law y Mcparland.

Unos 40.000 espectadores vieron el partido, que se jugó "en condiciones típicamente inglesas", esto es, con niebla y lluvia.

La alineación fue la siguiente:

LIGA ITALIANA: Buffon; Maldini y Castelletti; Boniperti, Bernasconi y Emoli; Hamrin, Angelillo, Charles, Altafini y Tacchi.

LIGA INGLESA: Springett; Armfield y Mcgson; Robson, Swan y Flowers; Jones, Mcilroy, Law Haynes y Mcparland.

En el equipo inglés Traumann reemplazó a Springett y Woosnam a Jones por causa de lesiones.

Arbitró el alemán Gunther Ternieden.

EL GANADOR: Camilo Pizarro (izquierda) fue el brillante triunfador del Premio Los Leones. Lo acompañan, en el grabado, su madre, Teresa Délano de Pizarro, y Arturo Mori, que ocupó el segundo lugar.

TORNEO DE GOLF:

Enrique Orellana ganó el Premio Teacher's

Enrique Orellana añadió otro galardón a su carrera de jugador profesional de golf. En la cancha de Los Leones se adjudicó ayer el Premio "Teacher's", sin que en momento alguno viera comprometida su ubicación como puntero desde la iniciación del torneo. El profesional del Club Los Leones, anotó 291 golpes para los 72 hoyos de la competencia. En los 36 jugados ayer señaló 75 en los primeros 18 y 74 en los restantes.

EL RESTO DE LOS COMPETIDORES

El segundo lugar lo obtuvo el profesional viñamarino Segundo Aros —grata revelación del certamen— al marcar 295 palos para los 72 hoyos. Tercero se ubicó Luciano Calderón, con 296 golpes. Cuarto, Rafael Jeréz, con 297, habiendo señalado el mejor promedio para los 18 hoyos con 72 palos. Quinto, Anicio Araya, con 300 palos, y sexto, Manuel Morales, con 302 golpes.

PREMIO LOS LEONES

Camilo Pizarro, en una actuación cuy celebrada, mejoró notablemente el promedio de golpes en los 36 hoyos finales, consiguiendo de este modo, con un total de 313 palos-gross, adjudicarse el Premio Los Leones, reservado a jugadores aficionados. El segundo lugar fue para Arturo Mori, que anotó 315 palos, legrando, asimismo, el mejor promedio en 18 hoyos con 71 golpes. Tercero llegó Cristián Prieto, con 318 palos en total. Cuarto, Jorge McKay, con 321, y quinto, Erick Van Der Valk, con 322.

OTROS PREMIOS

Los premios de esta competencia, al no ser acumulables, y previo sorteo de los lugares igualados, fueron distribuidos como sigue:

Ganador: Camilo Pizarro.
Segundo: Arturo Mori.
Mejores últimos 36 hoyos: Cristián Prieto.
Mejores 18 hoyos: Carlos Fernández.

PREMIOS CON HANDICAP

Ganador: Hernán Rojas.
Segundo: Jorge Arteaga.
Mejores últimos 36 hoyos: Hernán Ossa.
Mejores 18 hoyos: Lionel Page.

River goleó 3-0 a Independiente

Argentinos Juniors es ahora puntero absoluto

BUENOS AIRES, 1.o (UPI).— Los siguientes fueron los resultados de la vigésimoquinta fecha del campeonato de fútbol, jugada en la tarde de hoy:

River Plate 3, Independiente 0.
Newell's Old Boys 3, Lanús 0.
Racing Club 4, Estudiantes 1.
Argentinos Juniors 3, San Lorenzo 3.
F. C Oeste 3, Velez Sarsfield 1.
Huracán 1, Atlanta 1.
Gimnasia 2, Rosario Central 3.
Chacarita Juniors 1, Boca Juniors 1.

Con estos resultados, el modesto equipo de Argentinos Juniors encabeza la tabla, seguido de Independiente y de Boca Juniors.

TROPEZON, CAMPEON DE LA ASOCIACION AUTOBUSERA

Resultados de la última fecha

Como informamos, el equipo de primera división de la línea Tropezón, se clasificó campeón del torneo de fútbol de la dirigente autobusera, al ganar a Pila-Cementerio por 3 goles a cero.

El vicecampeón, debe salir del desempate a 24 puntos entre los conjuntos de Plaza Egaña y Pila-Cementerio, que habrá de definirse hoy miércoles. También, en esta oportunidad, debe resolverse otra igualdad de posiciones en la tabla de segunda división, entre Ovalle-Negrete con Tropezón, aunque el segundo ya terminó su actuación en el torneo. Pero al primero sólo le basta empatar su último partido con Avenida Matta, para obtener el vice campeonato de la categoría.

■ **RESULTADOS**

Los de la última reunión fueron: Tropezón —Pila-Cementerio, 3 x 0, en primera, y 7 x 0, en segunda; Avenida Matta — Nuñoa-Vivaceta, 2 x 1 y 6 x 2; San Bernardo — Pila Recoleta, 1 x 0, en primera y segunda.

■ **TABLA**

Quedó así:

■ **Primera división:**

1.o Tropezón, 28 puntos; 2.o Pila-Cementerio, Plaza Egaña, 24 cada uno; 4.o Central Ovalle, 22; 5.o Ovalle Negrete, 20 y un partido menos; 6.o San Bernardo, 18; 7.o Nuñoa Vivaceta, con 17; 8.o San Francisco, con 15; 9.o Pila Recoleta, con 6; y 10.o Avenida Matta, 4 puntos.

■ **Segunda división:**

1.o Ovalle Negrete, con un partido menos, y Tropezón, ambos con 26 puntos; 3.o Pila Recoleta, 22 puntos; 4.o Central Ovalle, 21; 5.o Pila Cementerio, 19; 6.os Nuñoa Vivaceta y Plaza Egaña, 17 puntos cada uno; 8.o San Bernardo, 15; 9.o San Francisco, 10; y 10.o Avenida Matta, 2 puntos.

SCORERS: Reinaldo Chiquino (Pila Cementerio), 16 goles; Rubén Rojas (San Bernardo) 12; y Luis Donoso (Ovalle Negrete), 10 goles.

SE INAUGURA EN ABRIL ESTADIO DE COLO COLO

Un cuadrangular con Vasco, Peñarol, River Plate y los albos

El Estadio que Colo Colo construye en Pedreros será inaugurado a fines del mes de abril de 1961. Así lo hizo saber ayer, Guillermo Herrera, secretario del club anunciando que se había iniciado la siembra de la cancha de fútbol.

Las obras están muy adelantadas y para la fecha señalada el estadio de los albos contará con una capacidad para 53 mil espectadores. Los clubes Vasco da Gama, de Río de Janeiro, Peñarol, de Montevideo y River Plate, de Buenos Aires, ratificaron su ofrecimiento de participar en la inauguración interviniendo en un torneo cuadrangular junto al equipo chileno.

PROPUESTAS PUBLICAS

Se abrirán en los Departamentos que a continuación se indican y en las fechas y horas que se señalan:

DEPARTAMENTO DE MATERIALES Y ALMACENES

POSTERGACIONES

Se comunica a las firmas interesadas que se han postergado las siguientes propuestas:

SEÑALIZACION SECTOR TARCA-PUERTO MONTT.— Indicada para el 28 de octubre, se abrirá el MARTES 13 DE DICIEMBRE, a las 11 horas.

MAQUINARIAS Y ELEMENTOS RENOVACION VIA.— Indicada para el 25 de noviembre, se abrirá el MIERCOLES 14 DE DICIEMBRE, a las 11 horas.

LOCOMOTORAS DIESEL.— Indicada para el 28 de octubre, se abrirá el LUNES 12 DE DICIEMBRE, a las 15 horas.

VIERNES 4 DE NOVIEMBRE, A LAS 11 HORAS

ESPECIAL 31. (GRUPO 33.) "ROMANA PARA PESAR CAMIONES, DE 20 TONELADAS".

MARTES 13 DE DICIEMBRE, A LAS 11 HORAS

"Suministro e instalación de materiales para la señalización del sector Talca-Puerto Montt". (Grupo 44.)

MIERCOLES 14 DE DICIEMBRE, A LAS 11 HORAS

ESPECIAL 34. "MAQUINARIAS Y ELEMENTOS DESTINADOS A LA RENOVACION DE LA VIA DE LA EMPRESA".

Los planos para esta propuesta valen Eº 5,00.

Bases y antecedentes, en el mismo Departamento de Materiales (Estación Alameda), todos los días hábiles, de 9 a 12 horas.

DEPARTAMENTO DE TRACCION Y MAESTRANZAS

LUNES 12 DE DICIEMBRE DE 1960, A LAS 15 HORAS

SUMINISTRO DE LAS SIGUIENTES PARTIDAS DE LOCOMOTORAS DIESEL:

29 locomotoras	1200 HP.,	trocha 1.000 mm.
9 locomotoras	600 HP.,	trocha 1.000 mm.
12 locomotoras	400 HP.,	trocha 1.000 mm.
10 locomotoras	1600/2000 HP.,	trocha 1.676 mm.
49 locomotoras	600 HP.,	trocha 1.676 mm.
4 locomotoras	400 HP.,	trocha 1.676 mm.

MARTES 10 DE ENERO DE 1961, A LAS 15 HORAS

5 AUTOTORRES destinados a la atención de líneas aéreas en el sector electrificado de la Red Central-Sur.

Bases y antecedentes, en el mismo Departamento de Tracción y Maestranzas, Alameda Bernardo O'Higgins 924, 2.o piso, Oficina de Partes, todos los días hábiles, de 8 a 12 y de 13 a 16 horas.

DEPORTE en los Barrios Gremios e Industrias

CICLISTAS DE "LO BESA".— Adhiriéndose a las festividades del Sesquicentenario, un grupo de aficionados de este sector de Quinta Normal, organizaron un animado festival, en el que eligieron reina a Gabriela I. Es ella quien acompaña a los ganadores de un circuito de 15 kilómetros, en el que se impuso, en estrecha brega, Manuel Muñoz, seguido por Ismael Contardo, Renato Contreras y César Guerrero, que posan para LA NACION, de izquierda a derecha.— (Manuel Tapia, corresponsal.)

Buenas actuaciones del nuevo club "Rosemberg y Guralnik"

Fue fundado recientemente

Recientemente se reunió el personal de la firma "Rosemberg y Guralnik" para fundar un club deportivo, eligiendo su primer directorio en la siguiente forma: presidente, Arturo Barrientos; vicepresidente, Sergio Alegría; tesorero, Armando Valenzuela; secretario, Luis Vilches, y director técnico, Luis Triviño. Presidentes honorarios de la novel entidad, fueron designados, César Rosemberg y Jaime Guralnik.

ACTUACIONES

A pesar de su corta vida, el club cuenta con dos equipos de fútbol, integrados por entusiastas elementos de la industria y que ha tenido las siguientes actuaciones: con Población Cinco de Abril, ganó 3 por 0, con el primer equipo empató a un gol con el segundo; con deportivo "Peumo" perdió 4 por 3 (primero) y el segundo se impuso 2 por 1. Ante Torino Juniors, igualó a un gol con ambos conjuntos; ganó a FANAC por 3 a 2, con los dos equipos, también, y enfrentando a Wertex, al 8em fue superado en segunda, 3 a 1, ganó en primera 3 x 1.

Juventud La Línea se impuso a Villa Sur

En el clásico del torneo de la Liga Villa Sur, de San Miguel, el primer equipo de Juventud La Línea ganó a Villa Sur por 3 goles a 0, que refleja lo ocurrido en la cancha. Los goles fueron conseguidos por Díaz, Fischer y Hermosilla, y el equipo formó, además, con Rojas, Cifuentes, C. Díaz, S. Díaz, Muñoz, Morales, Contreras y Morán.

En los partidos entre los terceros equipos, también se impuso La Línea 2 x 0, empatando a un gol, con el segundo.

Se reúnen clubes del Servicio Nac. de Salud

Con el objeto de tratar sobre las futuras actividades, el Director Provincial de la Asociación de Deportes del Servicio Nacional de Salud, reunirá esta tarde, a las 18.30 horas, a los presidentes y delegados de los diferentes clubes que la integran.

La sesión se efectuará en Santo Domingo 1352, 2.o piso, en la Casa de Bienestar.

BASQUETBOL:

Deportivo "Ernesto Velasco" desea concertar partidos

Cuenta con tres equipos

Con tres equipos de básquetbol, desea jugar el club Ernesto Velasco, en sus canchas de la Penitenciaría de Santiago, que son de las mejores de Santiago, y en las que han actuado calificados conjuntos.

El interés de estos deportistas, es darle un mayor impulso al básquetbol dentro del establecimiento penal, para lo cual los jugadores de sus esforzados conjuntos, se mantienen en eficiente preparación.

De ahí, que soliciten la cooperación de los clubes de la capital, a fin que les brinden unas horas de solaz, para lo cual los interesados deben dirigirse por carta al presidente del club, o al director técnico, indicando el domingo que pueden actuar. También el número de equipos. Todo, con una semana de anticipación, a lo menos, a fin de facilitar los trámites del permiso que corresponde.

La correspondencia, debe dirigirse a Casilla 720.

Infantiles de Sub Estaciones ganaron a "Administración"

En el torneo organizado para festejar el aniversario del Estadio de la Compañía de Electricidad, los infantiles del "Subestaciones" se impusieron en buena forma sobre el conjunto de "Administración", después de un partido de interés en el que los pequeños jugadores exhibieron mucha calidad.

Formaron con Jaime Coloma; Juan Muñoz, Jorge Vergara y Ricardo Soto; Orlando Casselli y Miguel Vergara, Jaime Verdugo, Patricio Zorrilla, Mario Benavente, Jaime Benavente y Jaime Garrido. En el mismo estadio, el equipo de rayuela ganó a Río Maipo, por 76 a 37 rayas.

Chile Juniors festejó a Pdte. Honorario

El Club "Chile Juniors", el activo club infantil de Plaza Yungay, se clasificó campeón invicto en el torneo de la Asociación Quinta Normal.

Con tal motivo, la entidad que preside don Oscar Guirin ofreció un coctel a su presidente honorario y gran colaborador, señor Argentino Lecerador, en su secretaría de Libertad 558. El festejo dio margen a un significativo acto de gratitud para quien ha estimulado a los muchachos del "Chile Juniors", hasta obtener el triunfo.

KID DINAMITA — POR SAM LEFF

EQUITACION:

GUIANDO A PILLAN, GUILLERMO ARANDA GANO PRUEBA CHAMPION

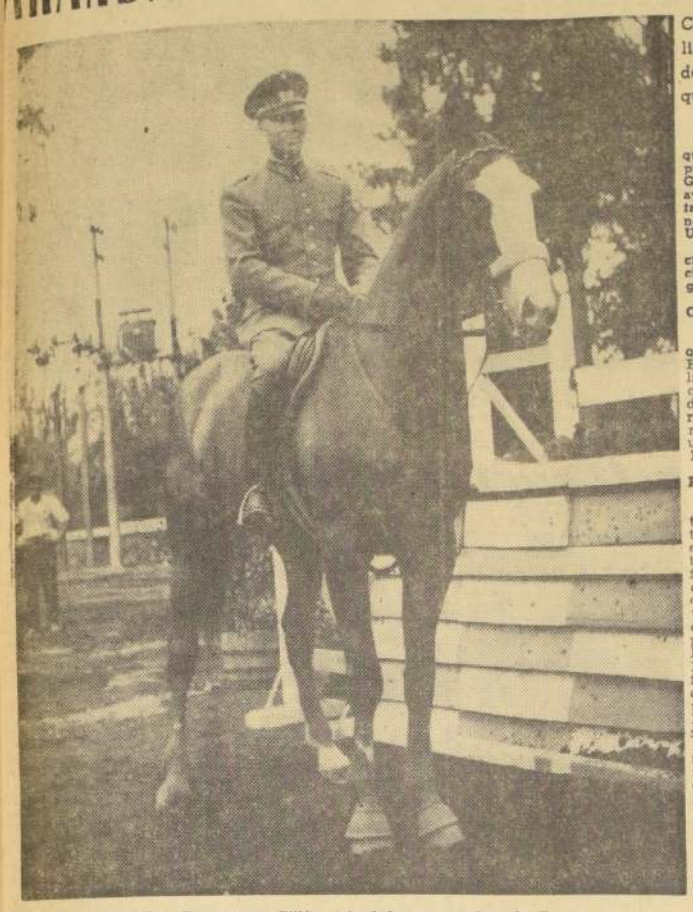

NOTABLE CAMPEON.— El veterano Pillán, triunfador en canchas de Europa y América, venció ayer, conducido por el mayor Aranda, de la Escuela de Caballería, en la prueba Champion del Torneo Ecuestre Oficial del Club U. Católica.

Con señalado éxito finalizó ayer el Torneo Oficial del Club U. Católica. Joaquín Larraín venció en prueba de Consuelo

Con el brillante triunfo conquistado en la prueba Champion por el binomio Pillán-Guillermo Aranda, finalizó ayer tarde en el Estadio Santa Rosa de Las Condes, el Torneo Ecuestre Oficial del Club U. Católica.

Completaron el programa de clausura las pruebas: Potencia y Consuelo. Los resultados generales son los siguientes:

CHAMPION

"Pillán", veterano caballo que ha paseado su calidad por Europa y América, triunfó en la dura prueba Champion, conducido por Guillermo Aranda, de la Escuela de Caballería, único binomio que pasó el recorrido con cero falta y en un tiempo de 1'11" 2/5, entre 12 competidores.

POTENCIA

La competencia de más alto nivel técnico fue la de Potencia, ya que requirió de tres desempates para titular al triunfador. La primera rueda fue cumplida por 19 competidores sobre una cancha con 8 obstáculos a 1,30 y 1,50 metro de altura. Salvaron con éxito la primera pasada 5, y para la segunda, los obstáculos fueron 4 y la altura 1,40 y 1,60 metros. Pasaron con cero falta solamente "Chañaral", con Américo Simonetti y "Rasputín", conducido por Pelayo Izurieta. Hecho el desempate sobre tres obstáculos a 1,60 y 1,70 metros, venció el binomio "Chañaral"-Américo Simonetti con 4 faltas por 8 que cometió "Rasputín"-Pelayo Izurieta.

PREMIO CONSUELO

Novedosa competencia se organizó a última hora para premiar a aquellos competidores que no hubieran logrado clasificación durante las cuatro etapas del torneo. La prueba consistió en una cancha con 10 obstáculos a 1,20 y 1,30 metros de altura y cada salto con puntaje. Los participantes podían elegir los saltos e incluso podía pasar dos veces cada uno, todo dentro de un plazo de 1 minuto. Triunfó Joaquín Larraín conduciendo a "Motete", con 1.280 puntos, seguido de Guillermo Aguiar con "Fronterizo", 1.255 y tercero Mario Comparini con "Nortino", 1.210 puntos.

CHAÑARAL: Américo Simonetti condujo al triunfo a Chañaral en la prueba de Potencia "Universidad Católica", disputada ayer en el Estadio Santa Rosa de Las Condes.

BILLAR:

Enrique García va primero en torneo de Chile a 3 bandas

Esta noche juega: Iglesias con el vicecampeón Luis Baños

Esta noche, a las 21 horas, prosigue en la academia de billares "Manila", Avenida Bernardo O'Higgins 980, el campeonato de Chile a tres bandas, al que ha estado asistiendo un público numeroso en las ruedas efectuadas.

El partido de más interés de la reunión, está a cargo del campeón de Chile, José Iglesias, con el vice campeón, Luis Baños. También, alcanza atracción el que sostendrán Enrique García, que encabeza la clasificación general, con Miguel Amengual, cultor de recursos también.

CLASIFICACION

Hasta el momento es la siguiente:

1.o Enrique García, 0 puntos en contra.
2.o Luis Baños, 1 punto.
3.o José Iglesias, 2 puntos
4.o Arturo Baños, 4 puntos.
5.o Miguel Amengual, 4 ptos.
6.o Alberto Rubio, con 5 puntos en contra.

la información de contrabando

■ José L. Praddaude y Aurelio Bosolino "pitos" argentinos que arbitraron los encuentros, Colo Colo-Ferrobádminton y Magallanes-Wanderers, llegaron con anticipación el viernes, a objeto de dirigir también los partidos que disputaron el sábado en Santa Laura, Palestino-San Luis y U. Española-Audax.

En la fecha anterior, Coerezza y Brozzi, habían hecho la dupleta.

Pero en esta oportunidad no les fue posible hacer lo mismo a Praddaude y Bosolino, porque los árbitros nacionales consideraron que en esta forma el intercambio con Argentina lesionaba sus intereses, ya que mientras de aquí iban dos árbitros, a dirigir sólo dos encuentros, por fecha, desde allá venían a controlar cuatro.

BROZZI, árbitro argentino que alcanzó a actuar sábado y domingo, al igual que Coerezza. A Praddaude y Bosolino no les aguantaron hacer dupleta.

■ Cabe hacer presente que los árbitros, tanto en Argentina como en Chile, reciben remuneración única, por partido arbitrado.

En cuanto al régimen de intercambio entre Chile y Argentina éste se ha formulado sobre la base de que la Asociación de origen pague los sueldos de los "pitos", y la invitante los gastos de viaje y estada, más un viático diario de 8 dólares.

■ COMIDA DEFICIENTE.— Los árbitros argentinos que han venido a Santiago, se han quejado de la deficiente alimentación que se les ofrece en el hotel donde son hospedados. Por tal motivo han solicitado a la Asociación Central que le sea cambiado, o bien que únicamente se les hospede ahí, y se les asigne otro lugar donde comer.

Por cierto, que su petición ha sido aceptada.

Comercio viñamarino levantaría Villa Olímpica para el Mundial

Viña del Mar ha tomado con mucho ahinco la organización de la subsede del Campeonato Mundial de Fútbol que le ha sido asignada. Es así como recientemente el Comité local ha tomado contacto con los comerciantes viñamarinos, a objeto que el porcentaje de sus utilidades, que por Ley deben destinar a la construcción de viviendas, lo inviertan con anticipación en una Villa Olímpica que sirva para las delegaciones visitantes al torneo mundial. La citada Villa, posteriormente, sería vendida por viviendas, en forma individual o colectiva a alguna Caja de Previsión o a la Corvi.

Esta iniciativa del Comité de la subsede de Viña del Mar del Campeonato Mundial de Fútbol ha encontrado, en principio, muy buena acogida.

EL ATLETISMO TENDRA TORNEO DE VIDA O MUERTE EL SABADO

● Los clubes que no alcancen 5.000 puntos quedarán eliminados y no serán aceptados como institución.

El sábado se inicia en el Estadio Nacional el torneo de primavera, dispuesto por la Federación Atlética de Chile, como un examen final de la capacidad de los diferentes clubes nacionales, que deben lograr un mínimo de 5.000 puntos en el cómputo final. En caso contrario, quedan desafiliados.

Por esta razón, es que los especialistas de Santiago, igual como los de provincias, se han estado sometiendo a intenso entrenamiento, en especial los clubes más pequeños, que por razones obvias, no disponen de elementos de la capacidad de los más grandes.

PROGRAMA

El orden de las pruebas de la etapa del sábado es el siguiente:

110 metros vallas, contra el tiempo. Salto de garrocha. Lanzamiento dardo, damas. Lanzamiento bala, varones. 100 metros planos, varones, contra el tiempo. 100 metros planos, damas, contra el tiempo. 400 metros planos, varones, contra el tiempo. Salto largo, damas. Lanzamiento dardo, varones. 1.500 metros planos. Lanzamiento bala, damas. Salto largo, varones 5.000 metros planos.

TENIS PARA DAMAS:

ESTADIO ESPAÑOL VENCIO EN EL TORNEO "ESPAÑA"

Al acumular 16 puntos. En Escalafón Nacional ganó Quinta Normal

El equipo del Estadio Español se adjudicó el torneo tenístico para damas "España", y el trofeo "Francisco Pérez Gómez", al acumular 16 puntos, con sus victorias en las categorías honor y segunda, y sus vicecampeonatos en 1a. y 2a.. En la segunda ubicación quedó U. Católica, con 6 puntos. El título en Escalafón Nacional lo obtuvo la representación del club Quinta Normal, al vencer en los singles finales a las defensoras de la UC, por 2 a 1.

RESULTADOS GENERALES

Los resultados generales de la jornada final fueron los siguientes:

Ana Cornejo (QN) a Mary Smith (UC), 6:2 y 6:1; María Ibarra (UC), a Rebeca Narbona (QN), 6:3, 3:6 y 6:1, y A. Cornejo-R. Narbona (QN) a M. Ibarra-M. Smith (UC), 6:3, 4:6 y 6:1. En la categoría de honor, Estadio Español "A" venció 2 por 1 a Israelita Maccabi "A": Margaret Herceg (EE) a Gabriela de Grubner (IM), 6:4 y 7:5; Ruth de Bohem (IM), a Francisca Bauzá (EE), 6:2, 4:6 y 6:4, y M. Herceg-O. Barahona (EE) a G. Grubner-F. Bohem, 6:3 y 6:0. En primera categoría, Universidad Católica venció por 2 a 0 a Estadio Español: Pilar Gazmuri (UC) a Alicia Salazar (EE), 6:3 y 6:3, y María I. Fernández a Olga de Torrens (EE), 6:4 y 6:1. En segunda categoría, el equipo "A" del Estadio Español derrotó al equipo "B" del mismo club, 2 a 1: Isabel Bauzá ("B") a Juana Balmaceda ("A"), 4:6, 6:4 y 7:5; Carmen Bauzá ("A") a Marcela Galleguillos ("B"), 6:3 y 6:1; J. Balmaceda-C. Bauzá ("A") a H. Flaño-M. Flaño ("B"), 6:3 y 6:3. Con estos resultados el puntaje final fue el siguiente: 1.o) Estadio Español, 16 puntos; 2.o) Universidad Católica, 6; 3.o) Israelita Maccabi, 5; 4.o) Quinta Normal, 3; 5.o) Stade Francais, 2, y 6.os) International y Mundial, con 1 punto cada uno.

MUNDIAL DE AJEDREZ:

Chile aventajado 1 a 0 por Israel

Ayer perdió con Islandia

BERLIN, 1.o (UPI). — La Unión Soviética conquistó hoy una victoria parcial ante su más inmediato perseguidor, Estados Unidos, asegurando su posición de privilegio en el Torneo Mundial de Ajedrez por equipos, mientras la Argentina, que sufría su primera derrota en la serie final, descendía al 5.o puesto de la clasificación general.

Los resultados generales de la quinta rueda del certamen, según fueron anunciados por la Agencia ADN, de Alemania oriental, fueron los siguientes (indicándose entre paréntesis el puntaje correspondiente a cada país en la tabla de posiciones):

GRUPO "A" (Para definir del primero al 12 puesto):

Hungría—Holanda, 2,5—1,5 (9—8,5); Estados Unidos—Rusia, 1—2 (12,5—14,5); Argentina—Yugoslavia, 1,5—2,5 (10—11); Alemania occidental—Bulgaria, 2—2 (10,5—6,5); Checoslovaquia — Inglaterra, 1—1 (9,7); Alemania oriental—Rumania, 1—1 (9,8);

RESULTADOS INDIVIDUALES: Hungría — Holanda: Szabo—Euwe tablas, Portisch — Donner 1—0; Barcza—Prins tablas, Lengyel—Kramer tablas; Estados Unidos—Rusia: Fischer—Tahl, tablas, Lombardy — Botvinnik Susp., Byrne—Kortschmoj, tablas, Bisguier—Smyslov 0—1; Argentina—Yugoslavia: Nadjdorf—Gligoric, tablas, Eliskases-Matanavic, tablas, Foguelman—Bertok 0 — 1; Alemania occidental—Bulgaria: Uzicker—Nnejkirch 1—0, Schmid—Kolarow tablas, Darga—Minew, tablas, Lehmann — Milew 0—1; Checoslovaquia—Inglaterra: Pachman—Goloombek tablas, Fichtl—Clarke, Susp, Hort — Haygarth, tablas, Kozma — Barden, Susp.; Alemania oriental—Rumania: Uhlmann — Drimer, Susp., Dirrmann-Mittitelu, tablas, Fuchs—Troianescu, tablas, Golz—Szabo, Susp.

GRUPO "B".— España-Austria, 0,5—0,5 (8,10); Suecia — Dinamarca, 0—1 (11—8,5); Noruega—Polonia, 1,5—1,5 (8,5—8,5); India—Finlandia, 1—3 (5,11); Islandia—Cuba, 2—1 (9—10,5); Israel—Chile, 1—0 (11,5—7,5).

GRUPO "C".— Filipinas-Indonesia, 2,5—0,5 (12,5—12); Mogolia—Ecuador, 2—2 (11—10,5); Túnez—Italia, 1—2 (10—11); Albania-Bélgica, 3—1 (11,5—9,5); Portugal—Grecia, 2,5—0,5 (119); Bolivia — Francia, 0,5—3,5 (9,11); Malta-Monaco, 1,525 (7,5—9,5) e Irlandia—Líbano, 2—0 (8,5-1,5).

Nos gustan en Primavera!

Ya se aproxima el tiempo caluroso y hacemos la primera visita a la piscina. Ahora también nos acompañan nuestros cigarrillos preferidos LIBERTY. Donde hay quienes los saben apreciar, cigarrillos LIBERTY siempre tienen buena acogida.

Esté en ambiente con LIBERTY

TRIUNFO PARA ALIRO SEPULVEDA: 1.o MEQUETREFE; 2.o SOLFERINO

Ganada de punta a punta en 1.12 para 1.200 mts.

En la prueba principal, disputada ayer en el Hipódromo Chile, sobre la distancia de 1.200 metros, obtuvo una concluyente victoria Mequetrefe. El defensor de las sedas del Stud "El Rosarino", vencedor del premio Clásico "Guillermo Aguirre Luco", se impuso de punta a punta, y registró 1,12" clavados para el recorrido.

José Manuel Aravena, el jockey encargado de dirigir al ganador, estuvo muy atinado, cumpliendo en excelente forma su cometido.

Felicitaciones merece también el joven y eficiente trainer palmeño Aliro Sepúlveda, quien logró, con sus pupilos, el primer segundo puesto en la mejor competencia del Hipódromo palmeño.

LA CARRERA

Algunos instantes demoró el juez de partida en poner en movimiento a los competidores, debido a que Candente se mostraba algo nervioso y no lograba tomar su colocación. En un momento muy propicio fueron alzadas las cintas y, de inmediato, Mequetrefe se encargó de señalar rumbos. 2º se colocó Solferino, 3º Don Eduardo, 4º Apasionado, 5º Candente y último Garrochista. En los 800 metros los rivales conservaban sus colocaciones primitivas exceptuando el paso de Apasionado al tercer puesto. Con Mequetrefe y Solferino en la delantera el grupo siguió en pos de la recta final. Cuando entraron a tierra derecha se vio a Mequetrefe separarse de su más cercano perseguidor, para salir en busca de la sentencia final. Sin enemigos que lo apuraran llegó hasta el disco, aventajando a Solferino por tres cuerpos; 3º se clasificó Candente, a dos cuerpos; 4º Don Eduardo, a 5 cuerpos; 5º Garrochista, a 2 1/2 cuerpos; último, Apasionado, a 1/2 cuerpo.

MEQUETREFE, bien conducido por José M. Aravena, se impuso en el Clásico "Guillermo Aguirre Luco", sobre la distancia de 1.200 metros, corridos en la pista del Hipódromo Chile. Por tres cuerpos superó a su compañero de corral Solferino. Ambos son preparados por Aliro Sepúlveda.

H. Pilar, 99; E. Araya, 95

Estadísticas de jinetes y preparadores

Otro punto de ventaja logró Héctor Pilar sobre Enrique Araya en las reuniones de ayer. Ahora van 99 contra 95. Entre los preparadores la situación se mantiene igual: 65 para Cavieres y 63 para Melero. Debe destacarse la posición de los viñamarinos José González con 61; Guillermo Sarmiento con 37 y Alvaro Breque con 36.

Estadísticas al día:

PREPARADORES:

1.o	Juan Cavieres	65
2.o	Juan Melero	63
3.o	José González H.	61
4.o	Guillermo Sarmiento	37
5.os	Alvaro Breque	36
	Antonio Bullezú	36
7.os	Raúl Allen	34
	Juan Suárez	34
9.o	César Covarrubias	33
10.o	Aquiles Petit	32

JINETES:

1.o	Héctor Pilar	99
2.o	Enrique Araya	95
3.o	Fernando Toro	68
4.os	Carlos Pezoa	59
	Carlos Sepúlveda	59
6.o	Sergio Vera	49
7.o	Luis Gmo. Farmer	43
8.o	Sergio Arellano	41
9.o	Iván Sandoval	40
10.os	José M. Aravena	38
	Carlos Astorga	38
	Ricardo Madariaga	38
	Enrique Saavedra	38

HIPODROMO CHILE — Resultados GENERALES

PRIMERA CARRERA.— 1.500 metros.— 7a. serie.

G. Pagaba

1.o BANISTA (14), 49 kilos; por Brazzá y Bambina; del stud "Panamericano"; jinete, José Adaame 10485
2.o Thores (11), 50; L. Camus 23634 0,38
3.o Rauquén (2), 53; A. Díaz 4922 1,84
4.o Bayón (9), 50; M. Castillo 12572 0,72
5.o Besarabia (6), 51; J. Martínez .. 8453 1,07
6.o Grosa (15), 48; S. Escudero 9151 0,73
7.o Miss Amores (5), 52; J. Sandoval 11863 0,76
8.o Graphites (2), 54; J. Barrios 3534 2,56
9.o Apenitas (7), 51; A. Jaque 3341 1,70
10.o Hincapié (12), 49; J. Toro 13097 0,65
11.o Calzada (10), 50; R. Pavez 798 11,39
12.o Llomén (13), 49; V. Romero .. 3951 2,29
13.o Almendrada (17), 46; H. G. Arancibia 1889 4,82
14.o Desquitada (16), 47; N. Vásquez . 3308 0,73
15.o Santa Amelia (8), 52; V. Barra . 9252 1,72
16.o Mala Gente (7), 54; S. Véliz 3259 2,78

122381

GANADA por cabeza; el 3.o a 1 1/2 cuerpo; el 4.o a 1 cuerpo; el 5.o a 2 1/2 cuerpos, y el 6.o a 1/2 cabeza.
Tiempo: 1.23.
No corrió: N.o 4, Tory.
Preparador: José Salfate M.
DIVIDENDOS: E° 0,86 y 0,24; 0,19 y 0,44.
En Viña: E° 1,30 y 0,30; 0,28 y 0,91.

DESARROLLO.— Caleada vino en punta hasta los 1.200 metros, en cuyo lugar avanzó Bañista y pasó a la vanguardia; 2.o se ubicó Bayón; 3a., Besarabia, y 4a., Apenitas. En los 900 metros, Bayón desplazó al segundo lugar a la líder; 3a., Besarabia, y 4a., Apenitas. Con Bayón a la cabeza del grupo, entraron los competidores a tierra derecha; 2a., Rauquén; 3a., Besarabia, y 4.o, Thores. Frente a las galerías, Bañista pasó a comandar el grupo; 2.o, Bayón; 3a., Besarabia, y 4.o, Thores. La pugna de Salfate, que fue muy apremiada en los metros finales, logró finalmente la victoria por una cabeza sobre Thores.

SEGUNDA CARRERA.— 1.400 metros.— Condicional.

G. Pagaba

1.o ANDEN (3), 55 kilos; por Trola Moulins y Almuette; del señor Carlos Gouet P.; jinete, Luis E. Toledo 5413
2.o Pistón (10), 56; E. Araya 24439 0,32
3.o Serena (2), 51; J. Adaame 9099 0,61
4.o Colopaxi (5), 54; J. Sandoval .. 1742 3,16
5.o Imperial Eagle (11), 52; M. Lazcano 8511 0,85
6.o Quezendón (13), 52; J. Trigo .. 3622 1,53
7.o Mesurado (1), 56; L. A. García .. 564 9,79
8.o Tremal Naik (9), 56; O. Olivares . 8146 0,63
9.o Diestro (6), 55; V. Barra 2171 2,33
10.o Colmena (14), 55; J. Pérez 813 6,78
11.o Ofqui (12), 52; R. Neira 1276 4,38
12.o Acuática (17), 51; S. Escudero .. 847 6,51
13.o Retruque (16), 56; H. Salas 2386 2,13
14.o Emir Row (8), 56; J. García 547 0,63
15.o Orcana (18), 49; E. Miranda 216 26,24
16.o Mary Gaby (7), 51; Hugo Pilar .. 198 2,33
17.o Nimbiante (15), 52; J. Alarcón .. 139 1,30
18.o Primordial (19), 52; R. Pavez .. 201 27,41
— Tonifare (16), 52; J. Martínez (rodó) 4097 1,30

74458

GANADA por 2 cuerpos; el 3.o a 1 1/4 cuerpo; el 4.o a 3 1/2 cuerpos; el 5.o a 2 cuerpos, y el 6.o a pescuezo.
Tiempo: 1.27 3/5.
No corrió: N.o 2, Monito Galante.
Preparador: Julio Herame.
DIVIDENDOS: E° 1,02 y 0,30; 0,14 y 0,18.
En Viña: E° 1,07 y 0,23; 0,17 y 0,17.

DESARROLLO.— Andén salió a tomar la delantera; 2.o, Emir Row; y 3a., Orcana. Hasta muy cerca del codo final, el orden en las ubicaciones no varió. Cuando los competidores entraron a tierra derecha, Andén conservaba la punta; 2a. se ubicó Serena; y 3.o, Pistón. Frente a las galerías, Pistón se coloca segundo; 3a. quedó Serena. En los metros finales, Pistón trató de dar alcance al líder; pero éste se defendió muy bien y logró fácil triunfo. Tonifare, rodó a los pocos metros corridos, sin consecuencias para su jinete.

TERCERA CARRERA.— 1.200 metros.— Condicional.

G. Pagaba

1.o IDENTICO (8), 54 kilos; por Agasajo e Igualdad; de la Suc. Bernardo Mertens B.; jinete, Raúl Medel 4590
2.o Puerto Nuevo (14), 56; E. Araya 37212 0,18
3.o Coral (4), 56; Héctor Pilar 12262 0,53
4.o Príncipe Azul (11), 53; J. Martínez 2826 2,32
5.o Stefan (17), 57; M. Lazcano 334 7,68
6.o Mister Chuki (13), 54; M. Castillo 1013 6,47
7.o Gregory Peck (6), 56; E. Soto .. 5045 1,30
8.o Ninguno (12), 56; J. Pérez 1231 5,33
9.o Celaje (3), 55; J. Toro 2612 2,51
10.o Guirigay (7), 54; J. Sandoval .. 8302 1,26
11.o Queisal (15), 56; C. Ojeda 1182 5,55
12.o Galo (5), 56; G. Jorquera 334 19,83
13.o Austríaco (2), 54; J. Adaame .. 1472 4,46
14.o Libertario (9), 55; J. Barrios .. 1204 5,45
15.o Los Alamos (10), 54; S. Escudero 1577 4,16
16.o Al Galope (1), 56; H. Salas 9366 0,66
17.o Tapete Verde (18), 52; E. San Pedro 50 131,17
18.o Sánscrito (16), 55; R. Pávez .. 97 67,61

88629

GANADA por 1 cuerpo; el 3.o a 1 cuerpo; el 4.o a 2 cuerpos; el 5.o a cabeza, y el 6.o a 1 1/2 cuerpo.
Tiempo: 1.15 1/5.
Corrieron todos.
Preparador: Daniel Sandoval.
DIVIDENDOS: E° 1,43 y 0,22; 0,13 y 0,18.
En Viña: E° 1,85 y 0,26; 0,12 y 0,14.

DESARROLLO.— Ninguno se encargó de señalar el camino a sus rivales; 2.o quedó Gregory Peck; 3.o, Idéntico. En los 1.000 metros, Mister Chuki, era el líder; 2.o, Idéntico; 3.o, Ninguno, y 4.o, Guirigay. En los 800 metros, Idéntico pasó a la cabeza del grupo; 2.o, Mister Chuki; y 3.o, Ninguno. Al entrar a tierra derecha, Idéntico mantenía el primer lugar; 2.o, Mister Chuki; 3.o, Príncipe Azul, y 4.o, Ninguno. Faltando 200 metros, atropellaron Puerto Nuevo y Coral; pero el líder defendió bien sus posiciones, consiguiendo merecida victoria.

CUARTA CARRERA.— 1.200 metros.— Condicional.

G. P.

1.o MILTOWN (6), 56 kilos; por Paral y Fanulosa; del Stud "Mimila"; jinete, Clemente Ojeda 18835
2.o Kieber (11), 52; M. Lazcano .. 15905 0,41
3.o Para Todos (14), 55; J. Pérez .. 1921 3,38
4.o Calendal (3), 52; S. Meneses .. 889 0,32
5.o Aladín (1), 56; E. Saavedra .. 13040 0,54
6.o Lombardero (13), 56; O. Olivares .. 4874 1,43
7.o Bamboo (3), 56; P. Ulloa 17211 0,28
8.o Vino Dulce (17), 54; M. Castillo .. 3109 2,16
9.o Alazán (2), 56; E. Soto 4507 1,48
10.o Sensato (15), 55; S. Véliz 413 15,72
11.o Don Sata (10), 52; A. Torres .. 189 8,29
12.o Capitán Samith (7), 54; R. Medel .. 1045 6,24
13.o Cielo Claro (8), 54; S. Escudero .. 2216 2,94
14.o Clavelón (9), 54; J. Adaame 479 13,62
15.o Turavión (16), 56; J. García 227 28,74
16.o Bastidor (4), 56; B. Araya 5697 1,15
17.o Limatambo (12), 54; J. Sandoval . 783 6,33

88163

GANADA por 1/2 nariz; el 3.o a 5 1/2 cuerpos; el 4.o a 1/2 cuerpo; el 5.o a nariz; el 6.o a 2 1/2 cuerpos.
Tiempo: 1.14 4/5.
Corrieron todos.
Preparador, Julio Castro R.
DIVIDENDOS: E° 0,39 y 0,16; 0,17, y 0,41.
En Viña: E° 0,41 y 0,19; 0,18, y 0,56.

DESARROLLO.— Miltown, Calendal, Vino Dulce y Bamboo, tinieron entre los primeros, en las primeras distancias. En los 900 metros, Kieber pasó definitivamente al primer puesto, 2.o se colocó Calendal, 3.o Alazán, 4.o Sensato. En tierra derecha, Kieber, mantenía el lugar de privilegio, 2.o Alazán, 3.o Calendal y 4.o Miltown. A doscientos metros para la raya, atropelló Miltown y empareje a Kieber, arduamente lucharon estos dos competidores, llegando a la meta casi en una línea. Hubo que recurrir al fallo fotográfico para determinar al vencedor. Este dio como ganador a Miltown por 1/2 nariz.

QUINTA CARRERA.— 1.200 metros.— Condicional.

G. P.

1.o JOCKEY CLUB (10), 54 kilos; por Quemarropa y Pita; del señor José Salfate A.; jinete, Luis A. García .. 14249
2.o Noctámbulo (14), 56; C. Pezoa .. 9579 1,00
3.o Titanium (18), 52; J. Martínez .. 5195 1,84
4.o Estirón (6), 52; M. Lazcano 26423 0,36
5o Narciso (13), 52; R. Marchant .. 1046 9,12
6.o Rincol (17), 54; J. Sandoval 9061 0,97
7.o Fantasma (7), 54; A. Jaque 9629 0,99
8.o Naco (9), 56; C. Ojeda 24789 0,24
9.o El Nuevo (5), 52; R. Neira 362 36,37
10.o Los Nogales (12), 52; M. Carú .. 273 34,07
11.o Bonifacio (3), 54; M. Castillo .. 283 24,93
12.o Baldón (2), 56; P. Ulloa 3108 3,07
13.o Ateniense (1), 56; E. Saavedra .. 2072 4,81
14.o Papalito (15), 56; J. Pérez 489 19,53
15.o Gibson (8), 52; S. Meneses 5024 0,24
16.o Plymouth (16), 56; G. Jorquera .. 5245 1,82
17.o Chambel (4), 56; U. Gaete 1016 9,45
18.o La Acerís (11), 56; C. Giráldez .. 291 32,80

139027

GANADA por 3/4 de cuerpo; el 3.o a 4 cuerpos; el 4.o a 1/2 cabeza; el 5.o a 1 cuerpo; el 6.o a 7 cuerpos.
Tiempo: 1.14 1/5.
Corrieron todos.
Preparador, José Salfate M.
DIVIDENDOS: E° 0,67 y 0,24; 0,28, y 0,41.
En Viña: E° 1,19 y 0,37; 0,27, y 7,54.

DESARROLLO.— Al darse la partida Noctámbulo tomó la delantera, 2.o Jockey Club, 3.o Narciso, 4.o Bonifacio. En los 900 metros los dos punteros mantenían sus posiciones, 3.o se ubicó Titanium, 4.o Fantasma. En ese orden se fueron en busca del tramo final. En este punto, Jockey Club apuró y se adueñó del primer lugar, 2.o quedó Noctámbulo, 3.o Titanium, 4.o Narciso, 5.o Fantasma. El puntero se distanció de sus rivales, haciendo estériles los esfuerzos de Noctámbulo en los metros finales.

SEXTA CARRERA.— 1.200 metros.— Condicional.

G. P.

1.o GUIN LAC (5), 55 kilos; por Final Verdict y Gunga Dina; del Stud "Artillero"; jinete, Juan Pérez 14978
2.o Niquelado (8), 56; C. Ojeda 26662 0,39
3.o Samovar (12), 56; P. Ulloa 8837 1,94
4.o Camorrero (7), 56; H. Salas 3359 1,94
5.o Castañar (2), 52; J. Martínez .. 6640 1,37
6.o Portillo (11), 56; E. Soto 1593 6,54
7.o Norfolk (10), 54; A. Jaque 22174 0,47
8.o Marullo (9), 56; A. Núñez 6218 1,13
9.o Foulard (3), 56; Héctor Pilar .. 6351 1,64
10.o Guaraz (4), 56; O. Olivares 20185 0,36
11.o Joselito (1), 52; M. Lazcano 8844 0,29

140661

GANADA por 2 cuerpos; el 3.o a 6 cuerpos; el 4.o a 3 cuerpos; el 5.o a 2 cuerpos; el 6.o a 1/2 pescuezo.
Tiempo: 1.12 2/5.
No corrió: N.o 6 Huamachuco.
Preparador, Hernando Gonzáles.
DIVIDENDOS: E° 0,66 y 0,22; 0,10, y 0,33.

DESARROLLO.— Guin Lac tomó la punta, 2.o Samovar, 3.o Norfolk, 4.o Niquelado, 5.o Guaraz. En los 900 metros, Guin Lac mantenía su lugar, 2.o pasó Niquelado; 3.o Castañar, 4.o Samovar, 5.o Guaraz. En esa forma se fueron los competidores a la recta final. En este punto Guin Lac seguía a la cabeza del grupo, un poco distanciado de sus adversarios, 2.o Niquelado, 3.o Samovar, 4.o Norfolk, 5.o Castañar. El puntero con la ventaja conseguida en las primeras distancias, no tuvo inconvenientes para lograr amplio triunfo. Ultimo, Joselito, que se quedó parado.

SEPTIMA CARRERA.— 1.200 metros.— Clásico.— Handicap.

G. Pagaba

1.o MEQUETREFE (6), 47 kilos; por Sun Flame y Armoniosa; del stud "El Rosarino"; jinete, José M. Aravena 25570
2.o Solferino (2), 56; H. Salas 20451 0,56
3.o Candente (3), 48; H. Basay 18709 0,34
4.o Don Eduardo (1), 60; L. E. Toledo 18872 0,26
5.o Garrochista (5), 54; C. Pezoa .. 10549 0,96
6.o Apasionado (4), 52; L. G. Farmer 23033 0,44

137184

GANADA por 3 cuerpos; el 3.o a 2 cuerpos; el 4.o a 5 cuerpos; el 5.o a 2 1/2 cuerpos, y el 6.o a 1/2 cuerpo.
Tiempo: 1.12.
Corrieron todos.
Preparador: Aliro Sepúlveda.
DIVIDENDOS: E° 0,40 y 0,18; 0,19.
En Viña: E° 0,40 y 0,27; 0,21.

OCTAVA CARRERA.— 1.500 metros.— 6a. serie.

G. Pagaba

1.o CURSADO (13), 48 kilos; por Franques y Cunegunda; del señor Silvio Micell; jinete, Avelino Mora .. 7558
2.o Laúd (5), 51; J. Manríquez 22467 0,67
3.o Claridad (12), 52; R. Medel 22584 0,45
4.o Raúdo (1), 56; C. Giráldez 12835 1,18
5.o Statue (8), 56; C. Pezoa 18212 0,39
6.o Bier Hall (6), 49; C. Sepúlveda .. 11492 1,31
7.o Cauquenina (11), 48; S. Allende .. 8087 1,87
8.o Nurelya (7), 50; C. Paredes 18309 0,82
9.o Don Iván (2), 54; S. Véliz 21533 0,70
10.o Biandengo (10), 48; J. Toro 5438 2,59
11.o Correituana (3), 48; Hugo Pilar .. 19460 0,78
12.o The Blonde Lady (4), 54; L. A. Paredes 2644 5,71
13.o Cabañero (9), 50; V. Barra 2632 5,69

203987

GANADA por 2 1/2 cuerpos; el 3.o a 1 1/2 cuerpo; el 4.o a nariz; el 5.o a pescuezo, y el 6.o a 3/4 de cuerpo.
Tiempo: 1.35 1/5.
No corrieron: N.o 3, Lifar, y N.o 14, Canadá.
Preparador: Silvio Micell.
DIVIDENDOS: E° 2,08 y 0,39; 0,24 y 0,24.
En Viña: E° 1,89 y 0,45; 0,27 y 0,28.

DESARROLLO.— Laúd fue el primero en tomar la delantera; 2a. quedó Claridad; 3.o, Bier Hall; 4a., Nurelya, y 5a., Cauquenina. En los 1.200 metros, Cauquenina, que ganaba mucho terreno, se colocó en la vanguardia; 2a., Correituana; 3a., Nurelya; 4.o, Bier Hall, y 5a., Claridad. La líder tomó varios cuerpos de ventaja a sus más cercanos perseguidores, y se fue hacia la recta final. En dicho lugar, traía cinco cuerpos de diferencia sobre Correituana; 2a., Nurelya; 4.o, Bier Hall, y 5a., Claridad. Pasadas las galerías, surgió del medio del grupo, Cursado, y dominando a los punteros, se fue en cómoda accionar hasta la meta.

NOVENA CARRERA.— 1.500 metros.— 5a. serie.

G. Pagaba

1.o FAMOSO (5), 51 kilos; por Captain Blood y Famae; del señor Milán Rendic; jinete, Galvarino Jorquera 43085
2.o El Irlandés (1), 55; Héctor Pilar .. 36310 0,51
3.o Kosack (9), 51; H. Salas 42141 0,44
4.o Baldovino (6), 51; A. Díaz 12823 1,48
5.o La Martinica (4), 52; C. Sepúlveda 8327 2,25
6.o Calentura (7), 51; J. Adaame .. 33257 0,33
7.o Milonaso (13), 49; L. A. Paredes 12386 1,51
8.o Floretista (8), 50; J. Toro 8832 2,12
9.o Rayo Dorado (3), 52; R. Medel .. 21634 0,87
10.o Monte Real (2), 53; S. Véliz 1847 10,15
11.o Madonna (12), 49; H. Olguín .. 30027 0,62
12.o Polo Grande (10), 50; O. Sandoval 588 31,87

353267

GANADA por nariz; el 3.o a 3/4 de cuerpo; el 4.o a 2 cuerpos; el 5.o a 1/2 cuerpo; y el 6.o a pescuezo.
Tiempo: 1.34 1/5.
No corrió: N.o 11, La Comedie.
Preparador: Milán Rendic.
DIVIDENDOS: E° 0,43; 0,17; 0,17 y 0,18.
En Viña: E° 0,49 y 0,17; 0,15 y 0,28.

DESARROLLO.— Madonna, La Martinica y Calentura, se alternaron en la punta en las primeras distancias. En los 1.200 metros La Martinica punteaba la prueba; 2a., Calentura; 3.o, Monte Real, y 4.o, Baldovino. En los 1.000 metros, Calentura desplazó al segundo puesto a La Martinica; 3.o, Monte Real; 4.o, Baldovino; y 5.o, Kosack. Con La Martinica y Calentura alternándose en la delantera, siguieron los competidores en busca de tierra derecha. En este lugar, La Martinica pasó resueltamente a la cabeza del grupo; 2a., Calentura; 3.o, El Irlandés; 4.o, Baldovino, y 5.o, Kosack. A 200 metros de la meta, atropelló El Irlandés, y cuando todos creían en su triunfo, surgió Famoso, y en la misma meta lo derrotó.

DECIMA CARRERA.— 1.500 metros.— 4a. serie.

G. Pagaba

1.o ADUANERO (10), 47 kilos; por Meyerling y Fronteriza; del Stud "Very Good"; jinete, Hernán Basay .. 20070
2.o Ashley (12), 46; J. Toro 35820 0,52
3.o Vizcaíno (7), 50; S. Allende 26609 0,78
4.o Curicó (4), 54; S. Véliz 21768 0,85
5.o Dorman (8), 49; R. Valenzuela .. 39335 0,47
6.o Maureen (3), 54; Héctor Pilar .. 28056 0,68
7.o Bélgica (2), 55; C. Ojeda 7038 2,63
8.o Huechuquito (13), 53; R. Parodi .. 34571 0,34
9.o Calculador (9), 48; N. Vásquez .. 2055 9,01
10.o Qué Raro (1), 56; E. Soto 2669 3,80
11.o El Neve (11), 47; A. Farías 4434 4,17
12.o Pomaire (6), 54; A. Urrutia 5763 2,21

250133

GANADA por pescuezo; el 3.o a 2 cuerpos; el 4.o a 1 1/2 cuerpo; el 5.o a 1/2 cuerpo; el 6.o a 3 cuerpos.
Tiempo: 1.33 1/5.
DIVIDENDOS: E° 0,92 y 0,32; 0,30, y 0,29.
En Viña: E° 0,94 y 0,23; 0,19, y 0,34.

DESARROLLO.— Vizcaíno tomó la punta al levantarse las cintas, 2a. quedó Maureen. En los 1.400 metros Maureen desplazó al segundo lugar a Vizcaíno; 3.o Curicó. En los 1.000 metros Maureen mantenía su posición, 2.o Aduanero, 3.o Curicó 4.o Vizcaíno. En los 800 metros, Curicó se ubicó en el segundo puesto; los demás competidores mantenían sus ubicaciones. En este mismo orden pisaron tierra derecha. Frente a las galerías, avanzó con muchos bríos Vizcaíno y pasó adelante, 2.o quedó Curicó, 3.o Aduanero, 4.o Ashley. Faltando 100 metros para la meta, atropellaron Ashley y Aduanero, consiguiendo este último, la victoria por pescuezo sobre Ashley.

UNDECIMA CARRERA.— 1.500 metros.— 2a. serie.

G. Pagaba

1.o ATROPELLO (7), 51 kilos; por Sun Flame y Musiquita; del Stud "El Rosarino"; jinete, Juan Martínez .. 42160
2.o Tumbaito (2), 55; H. Olguín .. 25380 0,67
3.o Cocotero (1), 56; E. Saavedra .. 24588 0,69
4.o Matterlike (10), 54; N. Vásquez . 31923 0,53
5.o Mirianta (6), 53; C. Paredes .. 23646 0,72
6.o Beret Basque (8), 50; S. Allende .. 27902 0,61
7.o El Moro (9), 49; H. Basay 28153 0,65
8.o Quilantro (4), 54; H. Salas 5281 3,23
9.o Frontal (3), 52; R. Valenzuela .. 7440 2,29
10.o Querellador (5), 54; R. Silva 9366 1,82
11.o Poincaré (11), 47; U. Gaete 6758 2,52

250598

GANADA por 4 1/2 cuerpos; el 3.o a 3/4 de cuerpo; el 4.o a 3 cuerpos; el 5.o a 1/2 cuerpo; el 6.o a 3 cuerpos.
Tiempo: 1.31 3/5.
Corrieron todos.
Preparador, Aliro Sepúlveda.
DIVIDENDOS: E° 0,48 y 0,19; 0,21, y 0,24.
En Viña: E° 0,51 y 0,21; 0,21, y 0,28.

DESARROLLO.— Poincaré vino en punta hasta los 1.400 metros. En ese punto avanzó al primer lugar Atropello, 2.o Beret Basquet, 3.o Mirianta, 4.o Tumbaito. En los 1.000 metros siempre Atropello adelante, 2.o Tumbaito, enseguida, 3.o Beret Basque, 4.o El Moro, 5.o Mirianta. En los 800 metros los dos primeros mantenían sus posiciones, mientras que tercero se ubicó Cocotero; 4.o Mirianta. Al entrar el grupo a tierra derecha, Atropello que traía en su vanguardia, empezó a distanciarse de sus adversarios, y sin enemigos que lo apuraran se fue hasta la meta, consiguiendo concluyente triunfo.

DUODECIMA CARRERA.— 1.200 metros.— 3a. serie.

G. Pagaba

1.o ANJOU (11), 47 kilos; por Welsh Honey y As Sweet; del señor Francisco Valdés B.; jinete, M. Castillo 61520 13567
2.o Le Dauphin (13), 46; J. Toro 60372 14494
3.o Turlupin (4), 55; P. Ulloa 5217 1881
4.o Riachuelo (8), 52; R. Díaz 27532 8711
5.o Taball (2), 55; E. Saavedra 12697 4321
6.o Delmonte (5), 54; R. Valenzuela .. 32120 8479
7.o Utopista (14), 46; H. G. Arancibia .. 11541 4482
8.o Mi Viejo (6), 54; J. Martínez 23332 8776
9.o Yupanqui (9), 50; R. Neira 1371 639
10.o Beaujolais (7), 52; U. Gaete 25118 8846

259820

GANADA por 3 1/2 cuerpos; el 3.o a 1 1/4 cuerpo; el 4.o a 1/2 cuerpo; el 5.o a 3 cuerpos.
Tiempo: 1.33 1/5.
No corrieron: N.o 1 Saltamonte; N.o 3 Lao Tsé, N.o 10 Pelagente y N.o 12 Turbio.
Preparador, Aquiles Petit.
DIVIDENDOS: E° 0,31 y 0,18; 0,15, y 0,60.
En Viña: E° 0,33 y 0,15; 0,13, y 0,44.

DESARROLLO.— Anjou, Beaujolais, Riachuelo y Mi Viejo, fueron los primeros en disputarse la delantera. En los 1.400 metros, Delmonte pasó a comandar el grupo, 2.o Anjou, 3.o Riachuelo, 4.o Mi Viejo. En los 1.000 metros los tres primeros se mantenían en sus posiciones, 4.o quedó Turlupin, 5.o Le Dauphin. En los 800 metros Anjou se adueñó del puesto de avanzada, 2.o Riachuelo, 3.o Delmonte, 4.o Turlupin. En tierra derecha, Anjou animado por su jockey, tomó varios cuerpos de ventaja sobre sus enemigos más cercanos, y se fue en busca de la sentencia final en cómodo accionar.

Un mes para J. R. Quinteros, Hugo Pilar y Correltuana

Labor de los Comisarios del Hipódromo Chile

Resumen de la labor desarrollada por la Junta de Comisarios del Hipódromo Chile:

MULTAS A JINETES: H. Salas y S. Allende, 5 escudos; J. Barrios, 20 escudos.

SUSPENSION A JINETES: Hugo Pilar, un mes.

MULTA A PREPARADORES: Alvaro López, 10 escudos.

SUSPENSION A PREPARADORES: J. R. Quinteros, un mes.

SUSPENSIONES A CABALLOS: Turbio, doce días; La Comedie y Lao Tse, 15 días; Bastidor, Rayo Dorado y Status, 21 días; Saltamonte, 20 días; Correltuana, un mes; y Tory, 45 días.

SUSPENSIONES DEL JUEZ DE PARTIDA: Huamachuco, Joselito y Monito Galante, un mes.

PRIMERA CARRERA:

Reclamaron M. Castillo (BAYON) contra J. Adaame (BAÑISTA), y J. Barrios (GRAPHITES) contra S. Escudero (GROZA), por cargar a la entrada a tierra derecha, y a docientos metros de la meta respectivamente. Desestimado sin importancia.

Se llamó a H. García, y a J. Barrios para que explicaran la carrera de Graphites. Oídas sus explicaciones, se acordó multar en 20 escudos a J. Barrios, por no exigir debidamente en tierra derecha a su yegua y se dejaron en observación las próximas carreras de Graphites.

SEGUNDA CARRERA:

Se ordenó el retiro de Monito Galante, por haber desmontado a su jinete en las huinchas.

En esta carrera rodó en forma casual a poco metros corridos, Juan Martínez (TONIFARE), accidente que no tuvo consecuencias para el jinete.

Dieron cuenta: H. Salas (RETRUQUE) y M. Lazcano (IMPERIAL EAGLE), que tuvieron contratiempos al ser molestados por Tonifare, que quedó sin jinete.

Se presentó el preparador Edo Rodríguez, a dejar constancia que no quedó conforme con la carrera de Fleuret del domingo último, por lo cual lo hizo examinar por el Servicio Veterinario encontrándole en buenas condiciones como consta en un certificado que acompañó por lo cual lo correrá nuevamente el próximo domingo con toda su confianza.

TERCERA CARRERA:

Reclamaron J. Barrios (LIBERTARIO) contra C. Ojeda (QUETZAL), por cargar en los 600 metros. Casual.

Dieron cuenta: J. Adaame que Austríaco tuvo contratiempos en los 900 metros; H. Salas que Al Galope abrió en los 600 metros; y G. Jorquera, que Galo vino espantándose de la arena.

CUARTA CARRERA:

Reclamaron M. Castillo (VINO DULCE) contra S. Véliz (SENSATO) y E. Soto (ALAZAN) y P. Ulloa (BAMBOO), contra M. Lazcano (KLEBER), por cargar en los 900 metros. Se notifica al preparador de Kieber que lo adiestre para correr; se observarán en la película los incidentes.

Dieron cuenta: R. Medel y A. Torrés, que Capitán Samith y Don Sata tuvieron contratiempos en los 900 metros; J. Sandoval que Limatambo, partió rezagado; y E. Araya que Bastidor desde la partida se notó que no estaba adiestrado para correr por lo cual se suspende al caballo por 21 días, y se multa en 10 escudos a su preparador Alvaro López, por presentarlo sin estar suficientemente adiestrado.

Se autorizó el cambio de las montas pendientes de E. Araya.

QUINTA CARRERA:

Reclamaron C. Ojeda (RACO) contra P. Ulloa (BALDON) y Juan Pérez (PAPATTO) contra J. Martínez (TITANIUM), por cargar en la partida. Comprobados casuales, estimándose de importancia el contratiempo sufrido por Raco, el cual después no se empleó.

M. Lazcano (ESTIRON) contra M. Castillo (BONIFACIO) por huasquear en la cabeza a su caballo al entrar a tierra derecha; Y C. Pezoa (NOCTAMBULO) contra L. A. García (JOCKEY CLUB) por cargar en el mismo punto. Desestimados.

J. Sandoval dio cuenta que Rinsol se atravesó al darse la partida, quedando rezagado.

SEXTA CARRERA:

Se ordenó el retiro de Huamachuco por haberse arrancado desde las huinchas dando una vuelta en la pista.

Reclamaron A. Núñez (MARILLO) contra Héctor Pilar (POLLARD) por cargar en los 900 metros. Casual.

M. Lazcano dio cuenta que Joselito partió rezagado.

SEPTIMA CARRERA:

Reclamaron C. Pezoa (GARROCHISTA) contra H. Basay (CANDENTE) por carga a los 200 metros corridos. Casual, estimándose de importancia el contratiempo sufrido por Garrochista.

Se presentó el propietario de Guaraz a dejar constancia que no quedó conforme con su carrera y exhibió una gruesa suma jugada.

Se autorizó a C. Sepúlveda, para correr a la Martinice, por la disposición certificada de J. Barrios.

OCTAVA CARRERA:

Dieron cuenta: Armando Jal, que no quedó conforme con la carrera de Don Iván, por lo cual no lo correrá en el curso del presente mes; C. Pezoa que Status vino manoseando por lo que se suspende al caballo por 21 días por indócil.

Se llamó a J. R. Quinteros y a Hugo Pilar, para que explicaran la carrera y la conducción de Correituana. No estimándose satisfactorias sus explicaciones, se acordó suspender por un mes a J. R. Quinteros, a Hugo Pilar y a Correituana.

NOVENA CARRERA:

Reclamaron O. Sandoval (POLO GRANDE) contra Héctor Pilar (EL IRLANDES) por cargar en la partida; A. Díaz (BALDOVINO) contra H. Salas (KOSACK) por cargar en los 500 metros, y a 100 metros de la meta; y J. Adaame (CALENTURA) contra H. Salas por cargar a la llegada. Se multa a H. Salas en 5,00 escudos.

Dieron cuenta: R. Medel que Rayo Dorado quedó sentido suspendiéndose al caballo por 21 días; y J. Gallegullos que no quedó conforme con la conducción de Floretista, por lo que observará en la película su conducción.

Se autorizó a S. Véliz para correr a Curicó; y a H. Salas para correr a Quilantro.

DECIMA CARRERA:

H. Basay dio cuenta que Aduanero tuvo contratiempos en los 1.200 metros.

Se autorizó a R. Valenzuela y G. Arancibia para correr a Frontal y Utopista.

Se multó de oficio en F. 5,00 a S. Allende (Vizcaíno) por no conservar su línea en tierra derecha.

Se presentó A. Yodanovic a dejar constancia que no quedó conforme con la carrera de Status y exhibió una gruesa suma jugada.

Se autorizó el retiro de Pelagente por haberse lastimado en el camión que lo

Sin antecedentes

JEROGLIFICO palmeño: "En la 5.a carrera ganó el N.o 10 y "El Nueve" que era el N.o 5 llegó noveno...

—oOo—

RENE LATORRE usa casco americano. Cuando ayer iba a las huinchas alguien le gritó: —Oye, coooh... ¿Donde dejaste la motoneta?

—oOo—

ATROPELLO se llamaba antes "Adiós mi Plata". ¡Qué nombre tan bien puesto!

—oOo—

DIJO EL LOCUTOR del Hipódromo Chile en la 5.a carrera: "Ninguno" adelante... "Ninguno" adelante. ¿Y si no venís nadie adelante para qué hablo?

—oOo—

DEL MISMO LOCUTOR y en la misma carrera: "Sexto "El Nueve"... Podría haber dicho "El Noive". Así hubiese sido diferente.

—oOo—

EN LA PELEA entre Toro y Latorre, debe ganar este último. Y no es gracia... Un "Toro" que embiste a un acorazado tiene que salir sin cuernos...

—oOo—

LA CARA DE LATORRE saliendo del casco americano es como el periscopio emergiendo de un submarino...

Caballo argentino se impuso en USA

NARRAGANSETT, Rhode Island, 1.o (UPI).— El caballo "Timoteouno", de los Establos Jo-Pat, nacido en Argentina e hijo de "Tapadito", ganó ayer la carrera Bonnet Shores en el Hipódromo de Narragansett, por un cuerpo. En segundo lugar quedó "Tullo".

El caballo pagó 36.60 dólares y cubrió la distancia de la prueba, 1.600 metros, en un minuto 46 4/5 segundos.

Fue el primer triunfo de "Timoteouno" en la región de Nueva Inglaterra desde que fue adquirido en Atlantic City por la señora Lillian Zarrella.

En tercer lugar llegó "Hi Delight", una cabeza detrás de "Tullo". El favorito "What's-the-Hurry", quedó en sexto puesto.

El jockey Henry Wadja guió a "Timoteouno".

NEVADO dejó con el "molde" hecho a la llave N.o 8: Ocoa-El Pirata. Se impuso con mucha clase el pupilo de Manuel Amaya en la milla para elementos de 6a. serie, y dejando ver que en estas distancias tiene mucho porvenir. Escoltaron al hijo de Mandubí, El Pirata, Ocoa, Camarú y Trompeta.

Por 2a. vez, Blackbushes ganó el clásico "Santiago García Mieres"

Por media cabeza aventajó a Belgrado; 3a. fue Royal Afghan

BLACKBUSHES, montado por René Latorre, logró por segundo año consecutivo el premio central "Santiago García Mieres", disputado en la tarde de ayer sobre 1.200 metros en la pista del Club Hípico. El vencedor corrió con freno argentino.

No tuvo problemas en ningún momento el juez de largada con los cuatro anotados y dada la orden respectiva el puso al grupo en movimiento. Invasor, ubicado en el tercer cajón, salió a señalar el camino. Belgrado y Blackbushes quedaron a un cuerpo de él y más atrás, por los palos, Royal Afghan en la última posición.

A los sesenta metros corridos Invasor tomó la línea pegado a las barandas y se escapó dos cuerpos sobre Belgrado quién a su vez, por medio largo, aventajaba a Blackbushes que corría abierto. Ultimo, por el lado interior a un cuerpo del grupo, Royal Afghan.

Cuando comenzaba a girar la curva Blackbushes, apurado por su jinete buscó, siempre corriendo por el lado exterior, el segundo lugar, dejando atrás a Belgrado. Continuaba en la última posición Royal Afghan. Al pasar al segundo lugar Blackbushes quedó pegado a Invasor. Pareció que allí se le había tapado el camiño a Belgrado, pero ya en tierra derecha, entre los punteros quedó un hueco y por allí buscó camino Enrique Araya, quién ya a 300 metros estaba al frente con su conducido. Pero Blackbushes no se había entregado y volvió al ataque después de tensa lucha, que se prolongó hasta el mismo disco. El hijo de Burnt Brown llegó con 1/2 cabeza a su favor sobre Belgrado que cayó con todos los honores. Tercero a seis cuerpos Royal Afghan y cuatro a cabeza Invasor.

Largamente aplaudido fue el jinete René Latorre que después de presentarse en Puerto Rico por algunos meses, alcanza, con 18 de ayer, su primera victoria en nuestro medio.

Para el recorrido de 1.200 metros empleó el ganador 1 minuto 11 segundos.

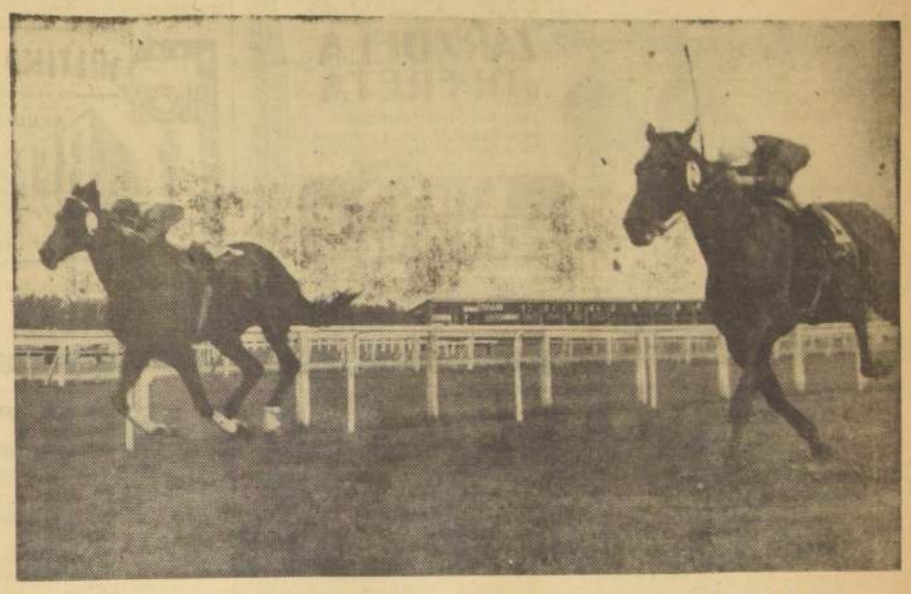

BLACKBUSHES, por fuera, vence por media cabeza a Belgrado en el clásico "Santiago García Mieres". Fue conducido por el jinete René Latorre, que hasta hace poco estaba actuando en Puerto Rico. Es la segunda vez consecutiva que el pupilo de Urquidi gana en esta competencia.

Diablo Colorado con facilidad

Por cuatro y medio cuerpos superó al buen Fenicio

La segunda prueba en importancia en el programa que entregaba el Club Hípico a sus habitues era la carrera especial "Jorge Phillips Huneus", sobre 1.500 metros. Triunfó, con comodidad, Diablo Colorado, elemento que cargaba la menor cantidad de kilos de todos los participantes.

Cuando se dio la largada fue Cusilelfú, con su rapidez acostumbrada, el que salió a señalar el camino. Similor, se veía a continuación, a dos cuerpos, actuando más atrás Fenicio, Estados Unidos, Dark Blue y Llao Llao.

Cuando restaban 1.000 metros, no había cambios en los dos primeros lugares que siempre eran ocupados por Diablo Colorado y Similor. En el lugar siguiente sí que había lucha, y ahí ganaba Estados Unidos, quien desplazaba a Fenicio al cuarto puesto. Dark Blue y Llao Llao corrían a continuación.

En la recta, Estados Unidos pasó al segundo lugar. Se entregó en esa parte del recorrido Similor que empezó a retrogradar. Por el lado interior se vio que Fenicio buscaba pasada. Dark Blue y Llao Llao ya estaban en el grupo.

Cusilelfú, a 300 metros se entregó definitivamente, por fuera. Allí avanzó Diablo Colorado que tría muchas energías. Sin exigencias, el pupilo de Emilio Cáceres pasó al frente. Estados Unidos huasqueado, empezó a perder terreno, mientras por dentro volvió a la carga Fenicio que al final debió conformarse con la segunda colocación, claro que a cuatro cuerpos y medio de Diablo Colorado, que fue el vencedor. Tercero, a uno y medio, Estados Unidos, cuarto, a 2 1/2 cuerpos, Dark Blue; quinto, a medio, Llao Llao; sexto, Cusilelfú, y séptimo Similor, cerrando la marcha.

EN LA CURVA, buscando por cuarta línea, Diablo Colorado encontró la victoria del Premio Especial "Jorge Phillips", disputado en el séptimo lugar del programa. Con mucho acierto lo dirigió José M. Aravena, aprendiz que en la mañana también había triunfado en la prueba más importante del programa.

D. Oscar Tenderini G.

Se efectuarán hoy los funerales del señor Oscar Tenderini Gallo, miembro de la Sociedad Hípica "Luis Cousiño" y empleado jubilado que se desempeñó durante muchos años en nuestro turf. Los funerales partirán a las 10 horas desde la calle Jorge Cáceres 974 (Paradero 18) en dirección al Cementerio General.

Belgrado dejó el corral de Cavieres

Por última vez corrió ayer Belgrado en poder del entrenador Juan Cavieres. Una vez finalizada su actuación en el clásico "Santiago García Mieres", el hijo de Bromazo y Rosadora, que perdió, según su jinete, por haber cambiado de mano en los últimos metros, fue llevado por un empleado al corral de Humberto Garretón, entrenador que lo arrendó por un tiempo a su dueño.

Resultados CLUB HIPICO GENERALES

PRIMERA CARRERA.— 1.200 metros.— Condicional.

	G.	Pagaba
1.o (3) COLCURA, 53; por Flexton y La Laya; del Stud Macul, jinete R. Jaque	5260	
2.o (6) Pinky, 53; V. Batra	6040	1,09
3.o (1) La Lilonette, 57; J. Castro	6970	0,61
4.o (9) Big Lady, 50; H. Pilar	13910	0,44
5.o (5) Chamela, 53; E. Araya	16660	0,37
6.o (2) Balumba, 53; G. Ayub	5610	1,08
7.o (4) Costana, 53; J. Caro	5250	1,16
8.o (10) Espinuda, 50; S. Meneses	5810	1,05
9.o (8) Vaporosa, 53; B. Escudero (rodó)	3870	1,66
	82180	

GANADA por 2, y 3 cuerpos; el 4.o a 1 3/4 de cuerpo, y el 5.o a cabeza.
Tiempo: 1.11 2/5.
Preparador, P. Bagú.
No corrió Roxy.
DIVIDENDOS: Ep 0,46 y 0,27, y 0,38

DESARROLLO.— Alzadas las cintas Vaporosa desmontó a su jinete. Colcura tomó el mando y se distanció tres cuerpos sobre Balumba, quedando tercera Vaporosa sin jinete. Más atrás Pinky y Big Lady. En la recta la puntera tomó ventajas sobre Balumba, cuyo jinete comenzó a castigar a su cabalgadura desordenadamente. Vaporosa, a 300 metros, comenzó a dar espectáculo y así fue como dejó atrás a Balumba y se cargó hacia adentro, por lo que Colcura debió buscar hacia afuera. Ganó Vaporosa ante las risas del público, sin conductor. Ganadora oficial fue Colcura que ganó de punta a punta después de cerca de un año de inactividad.

SEGUNDA CARRERA.— 1.300 metros.— Condicional.

	G.	Pagaba
1.o (8) JUDEA, 52; por Alorkye y Pura Bulla; del Stud Lohegrin; jinete, C. Pezoa	6320	
2.o (1) Bellse, 52; H. Pilar	14390	0,39
3.o (2) Big Romance, 51; C. Sepúlveda	7955	0,73
4.o (12) Ulanova, 48; R. Jaque	13280	0,42
5.o (4) Brochette, 48; L. A. Marchant	18230	0,30
6.o (6) Guañalajara, 52; S. Vera	1930	2,88
7.o (3) Bounty, 53; A. Núñez	1630	3,45
8.o (7-A) La Caracolina, 53; M. Alsunia	1610	3,45
9.o (10) Kinora, 52; O. Muñoz	960	5,79
10.o (11-A) Tarde Alegre, 53; M. Yáñez	6060	0,92
11.o (5) Chanteuse, 51; J. Caro	2150	2,58
12.o (9) Entenada, 50; S. Escudero	—	3,45
13.o (11) La Cupertina, 48; S. Meneses	—	0,92
14.o (5) Cuola, 52; L. A. Paredes	1520	3,66
	75120	

GANADA por 1 1/4 y 4 cuerpos; el 4.o a 1/2 cuerpo, y el 5.o a cabeza.
Tiempo: 1.18 2/5
Preparador, A. Castro.
Corrieron todos.
DIVIDENDOS: Ep 0,88 y 0,23; 0,18 y 0,23.

DESARROLLO.— Big Romance, Brochette, Judea y Vaporosa salieron adelante. Ultimas quedaron Entenada, Kinora y Tarde Alegre. En la curva, por el lado interior, se cumó a los punteros Bellse, Big Romance y Judea. A 300 metros Judea una pasada por el lado interior, pero no tuvo energías para salir al frente. Judea, Big Romance y Vaporosa, de adentro se metieron la punta. Ulanova se carreó hacia afuera, además fue molestada por Brochette, que quedó en la cola. Ulanova se carreó hacia afuera, pasando entonces Judea y la Vaporosa, quedando la victoria final sobre Bellse.

TERCERA CARRERA.— 1.300 metros.— Condicional.

	G.	Pagaba
1.o (3) CONSPIRADORA, 52; por Sourni y Conquistador; del Stud Mellay; jinete A. Vera	21170	
2.o (8) Fortiva, 48; R. Jaque	8750	0,81
3.o (1) Candonga, 50; L. A. Paredes	2420	2,02
4.o (11) Patraña, 48; L. A. Marchant	5160	1,31
5.o (9) Tres Flores, 52; H. Pilar	14120	0,50
6.o (6) Lady Ellen, 51; C. Sepúlveda	18810	0,38
7.o (7) Ginuria, 52; C. Pezoa	4580	1,55
8.o (5) Miss Locura, 50; S. Escudero	5100	1,39
9.o (1-A) Guañanea, 52; A. Núñez	—	2,02
10.o (4) Distribs, 50; G. Saavedra	970	7,70
11.o (10) Nayaderra, 52; J. Castro	3440	2,06
12.o Chenicana, 52; G. Jorque	5160	1,37
13.o (2-A) Shorty, 52; R. Duran	5920	1,20
14.o (2) Elfir, 52; M. Alquinta	—	1,20
	95790	

GANADA por 1 1/2, y 1 1/2 cuerpo; el 4.o a 1 1/2 cuerpo, y el 5.o a 1/2 pescuezo.
Tiempo: 1.18.
Preparador, J. Inda.
Corrieron todos.
DIVIDENDOS: Ep 0,33 y 0,22; 0,25, y 0,58.

DESARROLLO.— Conspiradora salió adelante y tomó ventajas sobre Caudalosa, Patraña, Guañanga y Furtiva. Ultimas, Belise, Gigiola y Nayadera. En la recta, la puntera, acelerando a voluntad se mantuvo al frente hasta el disco donde llegó con mucha comodidad sobre Furtiva, la única que al final dio la impresión de acercársele.

CUARTA CARRERA.— 1.600 metros.— Cuarta Serie.

	G.	P.
1.o DABAIBE (8), 48; por Beyard III y Dutch Light; del Stud Santa Olga, Jinete: R. Valenzuela	13750	
2.o Chalecito (4), 53; E. Araya	20610	0,38
3.o El Cha Cha Cha (6), 49; R. Durán	8770	0,84
4.o Snow Boy (3), 55; R. Parodi	13140	0,50
5.o Don Eustaquio (2), 55; H. Pilar	27400	0,27
6.o Hungría (7), 49; H. Basay	11160	0,66
7.o Napolitana (1), 56; C. Pezoa	3176	1,43
	100000	

GANADA: por 3 1/2 cuerpos; y 3/4 cuerpo; el 4.o a 1 1/2 cuerpo; y el 5.o a 1 1/4 cuerpo.
TIEMPO: 1.37.
PREPARADOR: F. León R.
NO CORRIO: Lololino.
DIVIDENDOS: Ep 0,54 y 0,29; y 0,21.
DESARROLLO: Dabaibe tomó el mando a los pocos metros corridos, y de inmediato se arrancó cuatro cuerpos. El Cha Cha Chá, Don Eustaqui, Chalecito, Napolitana, Snow Bby y Hungría al fondo. En los 1.000 metros, Chalecito, por fuera, comenzó a buscar colocación y en la curva, estaba en el tercer lugar. La puntera, que siempre era llabaibe, actuaba al frente con comodidad y ya en los 300 metros, su jinete comenzó a moverla hasta llegar al disco con una apreciable diferencia sobre Chalecito.

QUINTA CARRERA.— 1.600 metros.— Sexta Serie

	G.	P.
1.o NEVADO (3), 56, por Mandubí y Night And Day, del Stud Stalingrado. Jinete: A. Muñoz	17350	
2.o Ocoa (8), 50; L. A. Paredes	16450	0,71
3.o El Pirata (8a), 49; S. Vera	—	0,71
4.o Camarú (4), 55; E. Araya	18420	0,63
5.o Trompeta (12a), 56; L. A. Marchant	7030	1,66
6.o Maserati (10), 56; S. Escudero	16490	0,71
7.o Los Maitenes (2), 56; E. Soto	4860	2,40
8.o Narigón (7), 50; R. Montoya	31120	0,38
9.o Tucumén (5), 54; R. Parodi	20280	0,58
10.o Secarrona (11), 56; V. Espinoza	2410	4,84
11.o Reina Cristina (9), 47; R. Galán	9360	1,25
12.o Pernambuco (9a), 56; R. Durán	—	1,25
13.o Tamanaco (11a), 45; F. Arredondo	—	4,84
14.o Contrataque (6a), 51; J. Martínez	7200	1,62
15.o Tirrero (1), 56; H. Jorquera	6780	1,72
16.o Tancredito (6), 52; J. Navarrete	—	1,62
	157750	

GANADA: por 1 1/4 cuerpo, y 1/2 pescuezo; el 4.o a cabeza, y 1/2 cabeza.
TIEMPO: 1.38.
PREPARADOR: M. Amaya.
NO CORRIO: Tiburona.
DIVIDENDOS: Ep 0,67 y 0,28, y placé de la llave 8 Ocoa-El Pirata, Ep 0,39.

DESARROLLO: Los Maitenes señaló el camino Trompeta, Penambuco, Ocoa, Nevado, Tucumén y Camarú atrás. Ultimo lejos Tancredito. En la curva dominó Ocoa, y pasó al frente como líder, pero a 250 metros, con bríos, cargó Nevado quien luego de luchar algunos metros se llevó la victoria.

SEXTA CARRERA.— 1.200 metros.— Clásico.

	G.	P.
1.o BLACKBUSHES (2), 51; por Burnt Brown y Saiquemada, del Stud Santa Isabel. Jinete: R. Latorre	13440	
		No hubo placé.
2.o Belgrado (1), 61; E. Araya	39610	0,15
3.o Royal Afghan (4), 58; H. Pilar	14320	0,43
4.o Invasor (3), 51; R. Parodi	13320	0,46
	82690	

GANADA: por 1/2 cabeza, y 6 cuerpos; el 4.o a cabeza.
TIEMPO: 1.11.
PREPARADOR: G. Urquidi.
CORRIERON TODOS.
DIVIDENDOS: Ganador de Blackbushes Ep 0,40.

SEPTIMA CARRERA.— 1.300 metros Especial.

	G.	P.
1.o Diablo Colorado (7), 46; por Bayard III y Columbite, del Stud Choa. Jinete: J. M. Aravena	33400	
2.o Fenicio (2), 54; H. Pilar	33930	0,42
3.o Estados Unidos (4), 52; C. Sepúlveda	36800	0,37
4.o Dark Blue (1), 56; P. Ulloa	24810	0,58
5.o Llao Llao (3), 54; E. Araya	20630	0,70
6.o Cusilelfú (5), 49; R. Gatica	23870	0,55
7.o Similor (6), 48; L. A. Paredes	16580	0,87
	194020	

GANADA: por 4 1/2 cuerpos, y 1 1/2 cuerpo; el 4.o a 2 1/2 cuerpo; y el 5.o a 1/2 cuerpo.
CORRIERON TODOS.
PREPARADOR: Emilio Cáceres.
DIVIDENDOS: Ep 0,43 y 0,23; y 0,23.

OCTAVA CARRERA.— 1.200 METROS.— CONDICIONAL.

	G.	Pagaba
1.o PAUSETTE (10), 53; por Chateau Yquem y Paula del stud Los Pingos; jinete: E. Salas	26020	
2.o Lia (7), 52; C. Pezoa	37530	0,46
3.o Caracola (2), 52; S. Vera	31230	0,82
4.o Roxy (4-A), 52; G. Jorquera	28560	0,61
5.o Farisette (9), 52; H. Pilar	13780	1,26
6.o Tulsa (3-A), 52; R. Valenzuela	20590	0,84
7.o Cualquier Cosa (3), 52; H. Galaz	—	0,84
8.o Alusión (1), 52; A. Núñez	35530	0,49
9.o Flamma (4), 52; J. Castro	—	0,61
10.o Gabardina (5), 52; M. Yáñez	10380	1,68
11.o Velvet (11), 48; L. A. Marchant	32180	0,54
12.o Nella (8), 51; C. Sepúlveda	6500	2,68
13.o Invadida (6), 48; J. Martínez	3010	5,79
	235330	

GANADA por cuatro y medio cuerpos; el cuarto a pescuezo; y el quinto a cabeza.
TIEMPO: 1.11 2/5.
PREPARADOR: J. F. Gonzáles.
CORRIERON TODOS.
DIVIDENDOS: Ep 0,67 y 0,33; 0,17 y 0,24.

DESARROLLO.— Se alzaron las cintas y fue Pausette quien se encargó de tomar la punta. Detrás de ella se vieron Cualquier Cosa, Nella, Velvet, Alusión y Caracola, mientras última se veía correr a Roxy. A la recta la puntera entró con mucha comodidad y sin exigir, a 300 metros, su jinete le pidió un nuevo esfuerzo a la hija de Chateau Yquem y ésto respondió admirablemente ya que tomó la responsdió admirablemente ya que tomó nuevas ventajas y llegó a la meta con 4 1/2 cuerpos.

NOVENA CARRERA — 1.100 METROS.— SEXTA SERIE.—

	G.	Pagaba
1.o MACIZA (4), 53; por Master Bowman y Cimitarra del stud Noventa y Dos; jinete: E. Salas	35310	
2.o Milonguita (7), 50; C. Sepúlveda	25780	0,65
3.o Terueza (1), 56; O. Muñoz	26510	0,63
4.o Nantar (8), 50; J. Martínez	6990	1,74
5.o Vizcondesa (5), 53; H. Pilar	61590	0,27
6.o Larasquete (11), 47; J. Caro	8450	1,98
7.o Nicolás (9), 49; J. Trigo	9620	1,74
8.o Cachito Mío (2), 53; M. Yáñez	11730	1,43
9.o Troncalín (10), 48; J. Toro	8370	2,63
10.o Parioteo (6), 52; J. Navarrete	7010	3,38
11.o Conjurado (1-A), 53; M. Alquinta	—	0,63
12.o Blockade (12), 45; F. Arredondo	3910	4,38
	226100	

GANADA por cabeza y cabeza; el cuarto a cabeza; y el quinto a 1 3/4 cuerpo.
TIEMPO: 1.6.
PREPARADOR: A. Castro.
CORRIERON TODOS.
DIVIDENDOS: Ep 0,47 y 0,18; 0,21 y 0,21.

DESARROLLO.—Terueza tomó el mando a poco de largar. Milonguita, Conjurado y Larasquete, este último abierto, se vieron más atrás. En la curva, por el lado interior, buscaron pasada Maciza, Vizcondesa, ésta última, desgraciadamente fue tapada no pudiendo actuar libre. Maciza, insistió pegada a las barandas y en la misma raya, ante el asombro de muchos, se llevó la victoria en llegada muy estrecha segunda fue Milonguita que mucho corría por fuera y tercera Terueza, que jamás se entregó.

DECIMA CARRERA.— 1.100 METROS.— CUARTA SERIE.—

	G.	Pagaba
1.o YALOSE, (6), 51; por Trois Moulins y Yarda del Stud El Carmen; jinete: L. A. Paredes	23380	
2.o Niño Brujo (4), 52; H. Pilar	58480	0,37
3.o Aldeberán (7), 50; C. Pezoa	22540	0,97
4.o Purgatorio (2), 53; A. Núñez	26060	0,84
5.o Banderillero (8), 50; R. Gatica	30050	0,61
6.o Cabula (10), 49; C. Sepúlveda	23630	0,74
7.o Frivolité (3), 51; G. Jorquera	21600	1,02
8.o Cantaniña (8-A), 50; R. Valenzuela	—	0,61
9.o Newhaven (7), 51; H. Salas	36330	0,60
10.o Guadalcanal (1), 53; R. Montoya	280150	0,78
11.o Miss Chile (9), 50; S. Vera	14500	1,51
	296620	

GANADA por 1 3/4 cuerpo; y 2 cuerpos; el cuarto a 3/4 cuerpo; y el quinto a pescuezo.
TIEMPO: 1.4 3/5.
PREPARADOR: P. Bagú.
CORRIERON TODOS.
DIVIDENDOS: Ep 0,04 y 0,29; Ep 0,17 y 0,24.

DESARROLLO.— Purgatorio, Banderillero, Niño Brujo y Newhaven salieron adelante. Cantaniña y Frivolité al fondo. En la curva, por el lado interior, buscó pasada Niño Brujo, elemento que a 300 metros logró quebrar la resistencia de Purgatorio y Banderillero. Cuando parecía que el hijo de Nasr ed Din sería el vencedor, por fuera, al galope, atacó YALOSE, que con facilidad se fue en busca de la meta logrando el triunfo.

DECIMOPRIMERA CARRERA.— 1.600 metros.— 4a. serie.

	G.	Pagaba
1.o MERRY ANN (8), 51 kilos; por Le Tellier y Maricel; del stud Anita; jinete, M. Pilar	28410	
2.o Marinda (7), 51; L. A. Paredes	28340	0,72
3.o Yungay (4), 54; C. Pezoa	17870	1,17
4.o Ebanista (11), 48; S. Vera	33800	0,81
5.o Ochi Chornia (3), 54; R. Parodi	30870	0,87
6.o Phillipo (1), 55; E. Saavedra	9740	2,47
7.o Heraclio (2), 54; E. Salas	26410	0,81
8.o Bapiña (9-A), 50; H. Salas	43530	0,47
9.o Warm (9), 51; M. Yáñez	—	0,47
10.o Gaiga Rusa (6), 51; R. Montoya	20090	0,93
11.o Italo Romano (5), 53; J. Toro	4260	4,84
12.o Profana (10), 50; O. Jorquera	23410	0,58
	278630	

GANADA por 1 cuerpo y 1/2 cuerpo; el 4.o a cabeza, y el 5.o a 1/2 cuerpo.
Tiempo: 1.37.
Preparador: A. Bullero.
Corrieron todos.
DIVIDENDOS: Ep 0,70 y 0,24; 0,27 y 0,32.

DESARROLLO.— Yungay "plocó" adelante; pero luego le dominó Marlinda, que se escapó hasta tres cuerpos. Tercera quedó Merry Ann, y cuarta, Ochi Chornia. Ultima, Profana. A la recta, la líder entró con cerca de cuatro cuerpos, mas ya a 400 metros comenzó a decaer. Se vio entonces avanzar a Yungay y Merry Ann, por el lado interior. Le cundió la atropellada a la hija de Le Tellier y así fue como a 250 metros, cuando su jinete sacó a segunda línea, avanzó paulatinamente hasta alcanzar el triunfo con mucha comodidad.

DECIMOSEGUNDA CARRERA.— 1.100 metros.— 5a. serie.

	G.	Pagaba
1.o NANSU (8), 51 kilos; por Scottish Meridian y Nantukel; del stud "La Candelaria"; jinete, H. Salas	93710	
2.o Cielo Azul (5), 52; H. Pilar	42910	0,65
3.o Platónico (7), 53; E. Salas	68280	0,41
4.o Discorola (10), 47; C. Sepúlveda	25680	1,09
5.o La Buenaventura (11), 46; F. Arredondo	38950	0,97
6.o Pollito de Oro (1), 54; E. Saavedra	25870	1,08
7.o Cortito (9), 50; C. Pezoa	43390	0,62
8.o Mesurada (8-A), 46; R. Gatica	—	
9.o Candonga (2), 53; P. Ulloa	15340	1,83
10.o Happyland (4), 53; M. Alquinta	5940	4,72
11.o Minoska (6), 52; S. Vera	26680	1,03
	378650	

GANADA por 2 cuerpos; el 3.o a 1 cuerpo; el 4.o a 1/2 cuerpo, y el 5.o a pescuezo.
Preparador: J. M. Baeza.
No corrió Batacián.
DIVIDENDOS: de la llave 8, Nansú-Mesurada, Ep 0,36, y a placé, 0,14, 0,18 y 0,17.

DESARROLLO.— Happyland tomó el mando y aventajó a Candonga y Nansú. Ultima quedó Mesurada. Al pisar los 800 metros, Mesurada debió levantar y estuvo a punto de caer al ser cruzada. En la curva, Nansú sacó a tercera línea y por allí, faltando 300 metros, buscó el camino de la victoria, que al final la obtuvo muy exigido.

Suspendieron a Omar Muñoz por 21 días en el Club Hípico

Labor de Comisarios del Club Hípico

Resumen de la labor desarrollada por la Junta de Comisarios del Club Hípico.

MULTAS A JINETES.— E. Núñez y G. Guzmán, 3 escudos; S. Vera, E. Araya, A. Núñez, R. Gatica, P. Ulloa, 5 escudos; S. Escudero, 10 escudos; y M. Yáñez, 20 escudos.

SUSPENSION A JINETES: R. Jaque, 1 reunión; E. Núñez y F. Guzmán, 2 reuniones; M. Yáñez, 15 días; y O. Muñoz, 21 días.

MULTAS A PREPARADORES: J. González, y A. H. García, 3 escudos; A. Breque V., 2 escudos; Miguel Valenzuela y E. Castillo, 5 escudos.

SUSPENSIONES A CABALLOS.— Rosy, 12 días; Batacián, 15 días; Lololino y Miss Chile, 30 días.

PRIMERA CARRERA

El Juez de Partida dio cuenta que Vaporosa desmontó a su jinete, Sergio Escudero, en el momento de levantarse las huinchas.

Se multó en E° 3 al preparador José González, por no entregar el compromiso de monta para correr Chamela, la cual fue conducida por E. Araya.

En el acta del domingo 23 de octubre, se omitió el indulto de Diablo Colorado, por el Juez de Partida.

SEGUNDA CARRERA

Reclamaron: R. Jaque (Ulanova) contra C. Sepúlveda (Big Romance), por arbitrio a 400 metros de la meta; éste contra equel, por cargarlo en la recta.

Se presentó el propietario de Kinora a manifestar que no quedó conforme con la conducción. El jinete O. Muñoz declaró que le yegua le cambiaba de mano y que no le respondió.

TERCERA CARRERA

Reclamaron: Jorge Castro (Nayadera), contra G. Jorquera (Chepicana) por abrirlo en las primeras distancias y en la recta, C. Pezoa (Giguela) contra G. Saavedra (Distribs) por abrirlo en la partida; éste contra R. Jaque (Furtiva), por cargarlo en los primeros 200 metros. Se notifica al preparador de Chepicana que la adiestre para correr.

Se interrogó al jinete C. Pezoa, respecto a la conducción de Giguela. Oídas sus explicaciones se acordó dejar en observación a esta yegua.

QUINTA CARRERA

Reclamaron: L. A. Paredes (Ocoa) contra O. Muñoz (Nevado) por huasquear a su animal en la cabeza a 100 metros de la meta; V. Espinoza (Secarrona), contra S. Vera (El Pirata) por cargarlo violentamente a la altura de los 1.300 metros; éste contra S. Escudero (Maserati), por estrellarlo en la misma parte. Se suspendió por 21 días a O. Muñoz y se multó en E° 10 a S. Escudero y en E° 5 a S. Vera.

Se multó en E° 3 al preparador Miguel Valenzuela, por no entregar oportunamente el compromiso de monta de El Pirata y ser reincidente, caballo que fue montado por S. Vera.

El Juez de Partida dio cuenta que Tancredito partió rezagado. Se notifica al preparador que lo adiestre para partir.

Se multó en E° 3 y se suspendió por dos reuniones a los jinetes Enrique Núñez y Francisco Guzmán, por no presentarse a correr Tancredito e Invadida en ésta y en la octava carrera respectivamente.

OCTAVA CARRERA

Se multó en E° 5 al jinete E. Araya, por excederse en el peso para correr Tulsa, la cual fue conducida por R. Valenzuela.

El Juez de Peso multó en E° 5 al preparador Ernesto Castillo, por correr a Invadida sin sus colores.

Reclamaron: R. Valenzuela (Tulsa), contra J. Martínez (Invadida), por cargarlo en la curva; éste contra A. Núñez (Alusión) por cargarlo en la curva perdiendo las riendas; A. Núñez (Alusión) contra M. Yáñez (Gabardina) por cargarlo en la curva, teniendo que afirmar. Se suspendió por 15 días a M. Yáñez a partir del 7 del presente.

Se multó en E° 2 al preparador Augusto Breque Venegas, por no presentarse al Salivario a firmar las tarjetas de sangre y saliva del caballo Fenicio.

NOVENA CARRERA

Reclamaron: Juan Toro (Tronscalín) contra José Navarrete (Parloteo) por cargarlo en la partida, enredándose su animal en las patas de Parloteo; E. Salas (Maciza) contra O. Muñoz (Terueza) por desviar su línea a 150 metros de la meta. Desestimados.

Se multó en E° 3 al preparador Alejandro H. García, por no entregar oportunamente el compromiso de monte de Nantar, el cual fue conducido por J. Martínez.

DECIMA CARRERA

Dieron cuenta: H. Salas (Newhaven) que buscaba hacia afuera en el curso de la carrera; G. Jorquera (Frivolité) que levantó la cabeza al partir y que se retacó; S. Vera (Miss Chile), que se iba de punta. Se suspendió por 20 días a Miss Chile, por indócil, reincidente para correr. Dio cuenta también L. A. Paredes (Yalosé), que su caballo se cargó al final, no pudiendo dominarlo.

Se multó de oficio en E° 5 a los jinetes A. Núñez (Purgatorio) y R. Gatica (Banderillero) por no seguir su línea en tierra derecha.

UNDECIMA CARRERA

Reclamaron: R. Montoya (Galga Rusa), contra Héctor Salas (Bapiña), por cargarlo varias veces desde la altura de los 1.300 metros hasta finalizar la curva; éste contra M. Yáñez (Warm), por cargarlo en la curva. Se multó en E° 20 a M. Yáñez.

Dio cuenta G. Jorquera (Profana) que se atravesó al partir y que tuvo que levantar para no atropellar al parador.

DUODECIMA CARRERA

Se ordenó el retiro de Batacián por no reunir condiciones para actuar, según informe del Servicio de Examen Clínico Previo. Se suspendió por 15 días a Batacián.

Reclamó S. Vera (Minoska), contra P. Ulloa (Candonga) por cargarlo a la altura de los 800 metros, estando a punto de rodar. Se multó en E° 5 a Ulloa.

Dieron cuenta: S. Vera (Minoska) que llegó herida de la pata izquierda; F. Arredondo (La Buenaventura), que se encajonó 2 veces en la recta. El veterinario oficial dio cuenta que Minoska fue alcanzada en la pata izquierda.

HOY CITY
AGUSTINAS 1022 - FONO 66687
ROTATIVO DE 11 A M. a 24 HORAS.
5.000 DOLARES DE RESCATE
VIVA O MUERTA... PERO MUERTA COBRARIAN EL RESCATE SIN DIFICULTADES...
COLUMBIA PICTURES presenta
RANDOLPH SCOTT en
"ESTACION COMANCHE"
"Comanche Station."
con NANCY GATES - CLAUDE AKINS - SKIP HOMEIER - RICHARD RUST
CINEMASCOPE EASTMAN COLOR
Mayores de 14 años

CORSARIAS ★ LA CASA DE LAS TRES NIÑAS ★ LA VIUDA ALEGRE ★ MARINA ★ LA REVOLTOSA ★ LA VERBENA DE LA PALOMA ★ LA GRAN VIA ★ LA CANCION DEL OLVIDO ★ LUISA FERNANDA ★ LAS LEANDRAS ★ MOLINOS de VIENTO ★ EL CONDE DE LUXEMBURGO ★ LA CORTE DE FARAON ★ LAS CORSARIAS ★ EL PICHI
TEATRO SATCH
MAÑANA Debut A LAS 22 HORAS
Gran Compañía de ZARZUELA y OPERETA
FAUSTINO GARCIA
LA MAS COMPLETA EN SU GENERO CON LA NUEVA VERSION DE LA ZARZUELA DE MORENO TORROBA
PRECIOS
PLATEA BAJA Eº 1,80
PLATEA ALTA Eº 1,20
LUISA FERNANDA
PRESENTACION DEL JUVENIL BALLET ESPAÑA
PRIMER ACTOR y DIRECTOR: JOAQUIN VALLE
MAESTRO DIRECTOR y CONCERTADOR: RAMON BASTIDA
LOCALIDADES EN VENTA — RESERVAS AL FONO 89350

"En la Ciudad el Infierno" y la crítica

Un destacado crítico de esta capital finaliza su análisis de "EN LA CIUDAD EL INFIERNO", con el siguiente expresivo párrafo:

"Anna Magnani se apodera de la pantalla en una interpretación magistral, acaso la mejor y más vibrante de su carrera. Parece una fuerza de la naturaleza. Hipnotiza al público. Matiza su personaje con una realidad impresionante. Es graciosa y trágica, cruel y humana. Se mueve, canturrea, baila un rock presidiario. Fascina con su voz, modulándola desde el susurro hasta el estallido trepidante. Sin llegar a su altura (la película es de la Magnani), Giulietta Masina, encarna con talento a su personaje.

"LA PERGOLA DE LAS FLORES"

HOY MIERCOLES, VERMOUTH Y NOCHE

A pedido del público, el Teatro de Ensayo consultará, desde hoy y todos los miércoles, funciones de vermouth a las 7 y noche a las 10 P.M.

De este modo, habrá más posibilidades para aplaudir la comedia "LA PERGOLA DE LAS FLORES", que ha sido catalogada como la mejor y más brillante del teatro chileno.

El público puede retirar las localidades en la Sala Camilo Henríquez con la debida anticipación, pues las entradas se agotan rápidamente.

¡ULTIMOS DIAS!
HOY
METRO GOLDWYN MAYER presenta la obra maestra de WILLIAM WYLER
BEN-HUR
19ª SEMANA
LA MEJOR PELICULA DEL AÑO
BOLETERIA ABIERTA A PARTIR DE LAS 10 A. M.
HOY TAMBIEN EN MATINEE A LAS 2.30 P. M.
Funciones:
VERMOUTH, diariamente a las 7 P. M.
MATINEES, los miércoles, sábados, domingos y feriados a las 2.30 P. M.
Nuevo Teatro METRO
Metro Goldwyn Mayer

★ "JORGE DRAGONE dirige esta orquesta hasta por teléfono", dijo Argentino Ledesma en el Teatro Opera, porque el piano de la orquesta estable del BBB está en un segundo piso y la típica actuó anteanoche en el escenario, como corresponde.

★ ARIEL ARANCIBIA se retiró de Los Flamingos. Dijo que el médico le prohibió viajar porque le afectaba el corazón. Le recomendaron descanso.... pero después de dar esta explicación se fue derechito al Club Deportivo de la Universidad Católica a firmar contrato para dirigir las barras del próximo clásico universitario. EDUARDO CASAS le busca un reemplazante. En Buenos Aires trabajarán en el Teatro Nacional, boite Tabaris, Radio Belgrado y, probablemente, en televisión.

★ EL REPORTERO GRAFICO Juan Cifuentes quedó en evidencia. No es el autor de una poesía de corte escolar llamada "Buenas Noches, Santiago". "EL BOYERITO", la recita como suya, en agradecimiento a las múltiples atenciones que ha recibido en Santiago. Bien, Boyero, hombre. Muy bien.

★ LOS FLAMINGOS parten a Buenos Aires el próximo miércoles. Están esperando el regreso del rucio Navarrete, que anda por Concepción, acordándose de sus tiempos de huasito y visitando a su familia.

TATY SEGURA ha dicho: "Ahora soy una mujer tranquila. De mi trabajo, el BBB, a mi casa. En esto voy a cumplir un año. Ando buscando el restaurante de amanecida para celebrarlo".

✡ ROBERTO ROJAS, jefe de programas de Minería, volvió a su trabajo. Estuvo enfermo varios días, pero sus médicos lo dejaron "a punto".

✡ MARIO GARBARINO MACHUCA está terminando el segundo tomo de su obra Chile Turístico e Industrial, cuyo primer tomo ha sido elogiosamente comentado.

✡ OCTAVIO SUFAN, locutor de Nuevo Mundo, ha dicho: "Tengo tan mala suerte que el día que yo sea famoso, nadie lo va a saber".

✡ GUSTAVO AGUIRRE hizo una excelente transmisión del partido Santiago Morning - O'Higgins, desde Rancagua.

✡ LOS DE RAMON están rindiendo homenajes públicos a diversos países latinoamericanos interpretando composiciones de su folklore. Se presentan los jueves en el Auditórium. Han desfilado por ese escenario las canciones y los bailes de Venezuela y Bolivia. Otros países esperan su turno.

✡ LOS MUSICOS del Sindicato Profesional Orquestal continúan en conflicto con las casas grabadoras. Es por el reajuste de tarifas, que no experimentan alzas desde hace dos años. Hay muchas posibilidades de un buen arreglo. Por lo menos existe el ánimo.

✡ HERNAN ARAVENA y "CUCHO" FERNANDEZ, relacionadores públicos de RCA preparan una audición exclusiva para gente de prensa del Long Play que grabó para ese sello el cómico uruguayo Verdaguer. Prometimos no contar los chistes hasta que el disco no salga a la venta.

✡ ROSITA QUINTANA estará en Chile este fin de semana. En Lima se declaró muy devota del "Señor de los Milagros". Ella dice que es una mujer feliz. Respecto al amor manifestó: "Es algo divino. Yo tengo tres cariños: mi esposo, mi hijo y, ustedes, los periodistas".

✡ CARMENCITA RUIZ, el conjunto Cantares de Chile con Los Huincanal y el "Negro" Humberto Maldonado se lucen en el Pollo Dorado. Hace tiempo que no se vé por sitio alguno a Salvador Salomón, el dueño del negocio. Debe andar arreglando las dificultades qu etiene con su sucursal viñamarina "El Rancho Chileno".

★ MANOLO GONZALEZ parte a Buenos Aires. Va contratado por el "Kinger". No hay más datos. A Manolo no se le ve por parte alguna.

★ RENE CALDERON, pianista que integraría el cuarteto "Los Flamingos", en reemplazo de Ariel Arancibia (se retiró por enfermedad, según dijo), sufrió un serio accidente automovilístico el domingo. Se dirigía a Viña del Mar, acompañado por uno de los propietarios del UI' ROOM. Los dos quedaron graves. "LOS FLAMINGOS" se llevarán al pianista CABEZON.

★ HORACIO DEVAL, "el sucesor de Gardel", participará en el mismo espectáculo junto a Elena de Torres, Los Hermanos Arriagada, Lucía D'Anselmo, Las Morenitas y otros.

★ LA COMPASIA de Zarzuelas y Operetas Faustino García, ofrece esta tarde un cóctel para nosotros, los especialistas en Radio, Cine y Teatro. Lo harán en el Gorvescas.

Aris Tófanes

TODO EL PUBLICO COMENTA "ROSAS PARA EL ASESINO"

(Rosen für den staatsanwalt).

El cine Huelén exhibe en sus cuatro funciones (2.30, 4.30, 7 y 10 P. M.) esta discutida película alemana premiada en dos festivales internacionales, y, sin embargo, fue censurada por el Gobierno alemán.

Censura: Mayores de 18 años. Distribuye: Imperial Films.

U. DE CHILE
INSTITUTO DEL TEATRO
GARCIA LORCA
LA CASA DE BERNARDA ALBA
Hoy Vermut 19 horas
Entradas en venta.
TEATRO ANTONIO VARAS

MARCAS COMERCIALES

Marcas comerciales solicitadas entre el 11 al 27 de Octubre, inclusive.

Santiago, 2 de Noviembre de 1960.

Clase 1.—Substancias minerales en bruto.— "VIPLANO", "REVICOL", "PROTEX", "SALVID".

Clase 2.—Briquetas, brea, alquitrán de hulla, etcétera.— "VIPLANO", "REVICOL", "PROTEX", "SALVID".

Clase 3.—Abonos minerales y fósiles en bruto y elaborados.— "VIPLANO", "REVICOL", "PROTEX", "SALVID", "DOLOMIN".

Clase 4.—Metales, cerrajería, ferretería. — "PLP", "VIPLANO", "REVICOL", "PROTEX", "SALVID".

Clase 5.—Substancias minerales elaboradas, etcétera. — "VIPLANO", "REVICOL", "PROTEX", "SALVID", "DOLOMENTO", "DOLOMIN".

Clase 6.—Residuos de elaboración de minerales.— "VIPLANO", "REVICOL", "PROTEX", "SALVID".

Clase 7.—Piedras elaboradas, cementos, cales, yeso.— "LUCERIT", "OTTEVIL", "PROTEX", "SALVID", "ESTUCOLOR", "PORIT".

Clase 8.—Arboles y vegetales, sus productos en bruto.— "VIPLANO", "REVICOL", "PROTEX", "SALVID".

Clase 9.—Productos textiles vegetales preparados. — "VIPLANO", "REVICOL", "PROTEX", "SALVID".

Clase 10.—Maderas en bruto, trozadas, canteadas, etc.— "VIPLANO", "REVICOL", "PROTEX", "SALVID".

Clase 11.—Alquitranes vegetales, resinas y gomas en bruto.— "VIPLANO", "REVICOL", "PROTEX", "SALVID".

Clase 12.—Caucho, gutapercha, corcho. — "ALFA-ROMEO", "VIPLANO", "REVICOL", "PROTEX", "SALVID", "GAVIOTA".

Clase 13.—Productos sacarinos no refinados.— "VIPLANO", "REVICOL", "PROTEX", "SALVID".

Clase 14.—Pieles y cueros sin curtir, etc. — "VIPLANO", "REVICOL", "PROTEX", "SALVID".

Clase 15.—Pieles y cueros curtidos, sedas, lanas, crines, etc.— "LAKODA", "VIPLANO", "REVICOL", "PROTEX", "SALVID".

Clase 16.—Materias animales óseas, córneas y calcáreas.— "VIPLANO", "REVICOL", "PROTEX", "SALVID.

Clase 17.—Carbones y cales animales.— "VIPLANO", "REVICOL", "PROTEX", "SALVID".

Clase 18.—Productos vegetales y animales, abonos vegetales y animales. — "VIPLANO", "REVICOL", "PROTEX", "SALVID".

Clase 19.—Aceites y grasas lubricantes y para pintura.— "VIPLANO", "REVICOL", "PROTEX", "SALVID".

Clase 20.—Adhesivos, pinturas, barnices, pastas.— "DOLPH'S", "COLAPLAST", "BASACRYL", "DRAVIA - LIN", "VIPLANO", "REVICOL", "PROTEX", "SALVID".

Clase 21.—Jabón común y preparaciones para lavar y limpiar.— "LLUM-I-CEL", "DAF", "KANDU", "VIPLANO", "REVICOL", "PROTEX", "SALVID".

Clase 22.—Cartón piedra, papeles y cartones embetunados, etc.— "VIPLANO", "REVICOL", "PROTEX", "SALVID".

Clase 24.—Papeles decorativos.— "VIPLANO", "REVICOL", "PROTEX", "SALVID".

Clase 25.—Cesteria, cedazos, esteras.— "VIPLANO", "REVICOL", "PROTEX", "SALVID".

Clase 26.—Escobas, plumeros, brochas y pinceles.— "VIPLANO", "REVICOL", "PROTEX", "SALVID".

Clase 27.—Efectos de materias diversas no comprendidos en otras clases.— "VIPLANO", "REVICOL", "PROTEX", "SALVID".

Clase 28.—Herramientas, cuchillería, armas blancas, cubiertos y lijas.— "CLINTON", "SAMSON MILLS", "LEGO", "LEGO SYSTEM", "VIPLANO", "REVICOL", "PROTEX", SALVID".

Clase 29.—Máquinas de coser, tejer, hilar, etc. — "VIPLANO", "REVICOL", "PROTEX", "SALVID", "ELNITA".

Clase 30.—Aparatos de servicio higiénico y ases, planchas.— "VIPLANO", "REVICOL", "PROTEX", "SALVID".

Clase 31.—Máquinas y aparatos para imprimir, escribir y copiar.— "HARRODS", "VIPLANO", "REVICOL", "PROTEX", "SALVID".

Clase 32.—Aparatos de calefacción, alumbrado y ventilación.— "SAMSON", "H", "NEW MAX", "ARDYGAS", "LUMICRON", "VIPLANO", "REVICOL", "PROTEX", "SALVID".

Clase 33.—Crisoles, retortas, alambiques y aparatos para operaciones químicas.— "VIPLANO", "REVICOL", "PROTEX", "SALVID".

Clase 34.—Refrigeradores, filtros, extinguidores de incendio. — "PATRICK" "FREEZ-ETTE", "BABY-FREEZ" "VIPLANO", "REVICOL", "PROTEX", "SALVID".

Clase 35.—Colmenas, incubadoras, jaulas, aparatos para cuidado de animales.— "VIPLANO", "REVICOL", "PROTEX", "SALVID".

Clase 36.—Maquinaria y vehículos.— "ACCUTRON", "IMCODA", "NEW MAX", "JIKOV", "TRIDENT", "VIPLANO", "REVICOL", "PROTEX", "SALVID", "HIRSCHMANN", "H".

Clase 38.—Receptáculos de metales preciosos, piezas y obras de ornato.— "LEGO", "LEGO SYSTEM", "VIPLANO", "REVICOL", "PROTEX", "SALVID".

Clase 39.—Receptáculos metálicos, fierro enlozado.— "MARVEL", "VIPLANO", "REVICOL", "SALVID", "PROTEX", "ALWO".

Clase 40.—Recipientes de madera, cartón, papel, etc.— "LEGO", "LEGO SYSTEM", "VIPLANO", "REVICOL", "PROTEX", "SALVID".

Clase 41.—Recipientes de vidrio, porcelana, loza, etc.— "MAGGI", "REVICOL", "PROTEX", "SALVID".

Clase 42.—Muebles metálicos y de madera.— "DIAMANTE", "BEYE", "VIPLANO", "REVICOL", "PROTEX", "SALVID".

Clase 43.—Hilos, hilados, cordeles.— "GACELA 5 etiquetas", "ROLETEX", "VIPLANO", "REVICOL", "PROTEX", "SALVID", "ELNITA".

Clase 44.—Hilazas, filástica, estopas. — "VIPLANO", "REVICOL", "PROTEX", "SALVID".

Clase 45.—Telas y tejidos.— "VICTOR", "ANNAN", "VIPLANO", "REVICOL", "PROTEX", "SALVID", "FUJIBO", "FIVE STARS", "SONNENSCHEIN".

Clase 46.—Ropa de cama, colchones, cortinas. — "VIPLANO", "REVICOL", "PROTEX", "SALVID".

Clase 47.—Ropa de vestir. — "CARYDOR", "GOLDEN STAR", "VICTOR", "GIANNI", "LADY PURITAN", "YALE", "SHAREE", "AMANZANO", "ZULYMAX", "HARRODS", "MOLAND", "BULEVAR", "ACONCAGUA", "ANNAN", "COORDINATES", "VIPLANO", "REVICOL", "PROTEX", "SALVID", "SONNENSCHEIN".

Clase 48.—Artículos de pasamanería, botonería, etc.— "HARRODS", "VIPLANO", "REVICOL", "PROTEX", "SALVID".

Clase 49.—Plumas de adorno, plantas y flores artificiales.— "VIPLANO", "REVICOL", "PROTEX", "SALVID".

Clase 50.—Calzado.— "RITA Etq.", "MONTSENY", "JIM-JIM", "PLAYERA", "SHAREE", "HARRODS", "VIPLANO", "REVICOL", "PROTEX", "SALVID", "HELEN", "GAVIOTA".

Clase 51.—Sombreros.— "HARRODS", "VIPLANO", "REVICOL", "PROTEX", "SALVID".

Clase 52.—Bastones, paraguas, quitasoles, abanicos, carteras, etc.— "HARRODS", "VIPLANO", "REVICOL", "PROTEX", "SALVID".

Clase 53.—Papel de fumar y artículos para fumadores, menos tabacos y enciende fuegos.— "H", "VIPLANO", "REVICOL", "PROTEX", "SALVID".

Clase 54.—Piedras y metales preciosos, joyas. — "VIPLANO", "REVICOL", "PROTEX", "SALVID".

Clase 55.—Grabados en materias y piedras no preciosos. — "VIPLANO", "REVICOL", "PROTEX", "SALVID".

Clase 56.—Instrumentos de tocador.— "VIPLANO", "PROTEX", "REVICOL", "SALVID".

Clase 57.—Productos de perfumería y para el tocador.— "SANTAN", "FACSIMIL", "SUNTAN", "H. BARZELATTO Q.", "PARICAN", "CERTOSA DI PAVIA", "GLYZERONA", "AL SOL", "ORTHO", "NICOLE", "D'URFFE", "INEDITA", "TRIM", "SENHORMON", "SAFARI", "DEOSPRAY", "HARRODS", "M-A-S", "CANASTA", "IRIS GRIS", "FATH DE FATH", "CARINA", "COLORAN", "ENDOCIL", "KIM", "LOKETTE", "RIDD", "SPRAY-TAN", "FLORIBEL", "1180", "MADAME ROCHAS", "PRINCE CHARMING", "PRINCEPE AZUL", "POLYANA", "VIPLANO", "REVICOL", "PROTEX", "SALVID", "ULTRAFEMININ".

Clase 58.—Animales vivos, mariscos, carnes frescas, viandas, huevos. — "H", "VIPLANO", "REVICOL", "PROTEX", "SALVID".

Clase 59.—Grasas comestibles.— "VIPLANO", "REVICOL", "PROTEX", "SALVID".

Clase 60.—Leche y productos de lechería.— "H", "VIPLANO", "REVICOL", "PROTEX", "SALVID".

Clase 61.—Aliños y condimentos. — "H", "ANITA", "VIPLANO", "REVICOL", "PROTEX", "SALVID".

Clase 62.—Productos vegetales comestibles, frescos y secos.— "H", "VIPLANO", "REVICOL", "PROTEX", "SALVID".

Clase 63.—Harinas, fideos, pan.— "H", "VIPLANO", "REVICOL", "PROTEX", "SALVID", "METRECAL".

Clase 64.—Conservas alimenticias no dulces.— "H", "LUCCHETTI", "VIPLANO", "REVICOL", "PROTEX", "SALVID", "METRECAL".

Clase 65.—Té, café, yerba mate y productos similares. — "SIFAMA", "H", "MAS", "TE QUIERO", "VIPLANO", "REVICOL", "PROTEX", "SALVID", "ONCE", "METRECAL".

Clase 66.—Galletería, pastelería, confitería, postres, jarabes.— "H", "DIMDIM", "PACIFIC", "VIPLANO", "REVICOL", "PROTEX", "SALVID", "METRECAL", "TONY", "MIRINDA".

Clase 67.—Alimentos especiales para niños y enfermos.— "VIPLANO", "REVICOL", "PROTEX", "SALVID", "METRECAL".

Clase 68.—Bebidas analcohólicas, heladas. — "OSITO", "OSO", "PACIFIC", "VIPLANO", "REVICOL", "PROTEX", "SALVID", "METRECAL", "MIRINDA".

Clase 69.—Vinos y bebidas alcohólicas.— "SANTA JAVIERA", "SAGRES", "MACLEAY DUFF", "SANTA ANGELICA", "ESFINGE 3 etiquetas", "DE TREVILLE", "ROLAND'S", "ESFINGE 2 etiquetas", "LORENZO BAUZA 2 Etqs.", "VIPLANO", "REVICOL", "PROTEX", "SALVID", "JOCK SCOTT".

Clase 70.—Alimentos especiales para animales y aves.— "SUPER MIX", "ETIQUETA", "H", "VIPLANO", "REVICOL", "PROTEX", "SALVID".

Clase 71.—Cigarros, cigarrillos y tabacos. — "MIDAS", "H", "VIPLANO", "REVICOL", "PROTEX", "SALVID".

Clase 72.—Aparatos y artículos deportivos, juegos y juguetes.— "LEGO", "LEGO SYSTEM", "ARC-IRIS", "HOPPING HOP", "VIPLANO", "REVICOL", "PROTEX", "SALVID", "GAVIOTA".

Clase 73.—Talabartería, maletería y artículos para viajes, pesca y caza.— "VIPLANO", "REVICOL", "PROTEX", "SALVID", "NEPTUNE".

Clase 74.—Telas y ropa impermeables, zapatillas de goma. — "MORLAND", "VIPLANO", "REVICOL", "PROTEX", "SALVID", "GAVIOTA".

Clase 75.— Medicinas y productos químicos y farmacéuticos. — "SEDAPERSANTIN", "DIATIANIN", "SUN", "AROOBUTINA", "ARBUTINA", "BUTINA", "BUTINE", "ARTROSIN", "TRIPARAVOL", "TRICOL", "COLEVAR", "ETIQUETA", "CLEOFIL", "INGALDRIN", "ARCTON", "TRONA", "ESTIRELVIN", "JOHNSON'S", "FULCIN", "MUCAINE", "PRIMOBOLON", "GLYZERONA", "R-GENE", "TIANOVA", "PERNEVRIN", "SPERBI", "BINEVREN", "NUR", "UNIPEROL", "POLYMIN", "REBECA", "GASTROPAN", "SYNASTERON", "ALESTYN", "NEOLOCALYN", "FACSIMIL", "ADRENOR", "AM-49", "ASGOVISCUM", "AZYMOL", "BAMYL", "CORTOLIPEX", "BASACRYL", "GEROVITAL", "DEPOVIT", "DIALON", "DISPRIL", "ERYCYTOL", "LEANDIN", "P-92", "PERACON", "SEBBIX", "SULFABUTIN", "SICCACELL", "TARDAMIDE", "TRYTODIGEST", "COLIGESICO", "CICLOGIN", "COLICIN", "RELAXINA", "RELAJINA", "KONTRAMAL", "GLIOCAL", "RELADOL", "VIFLUCAL", "CAFLUVIT", "HOVARIN", "PERNICIN", "ORMIDAN", "VILIN", "CARDISEDIN", "APETIN", "APETOL", "NERVOGASTRINA", "VITACAINA", "TRIPARANOL", "PRIZETAMINE", "BROXIL", "RIEDEL", "LIZ-TO", "TAPARIL", "DIADOS", "DEFRIAL", "DOLOFIN", "NENOL", "OPTIMAL", "COMBINA", "PEDIAFRIL", "APETIN", "CONVENZA", "EVACOL", "LONGADUR", "DOSIMIN", "METOXIN", "SULABON", "RESPIRAN", "TONFARIN", "PIRIPEN", "SANIFENOL", "AROMON", "REMODIN", "DURASUL", "DOSSUL", "ESTERAL", "KAMINEX", "VIPLANO", "REVICOL", "PROTEX", "SALVID", "DOLOMENTO", "DOLOMIN", "METRECAL", "ALCAFREN", "RAPIDOL", "CIBATONIL".

Clase 76.—Abonos artificiales y químicos.— "VIPLANO", "REVICOL", "PROTEX" "SALVID".

Clase 77.—Instrumentos y útiles médicos, etc. — "ASTHMOS", "CLIMAMASKE HICO", "GIBAUD", "REVICOL", "PROTEX", "SALVID".

Clase 78.—Relojes y cronómetros.— "ACCUTRON", "VIPLANO", "REVICOL", "PROTEX", "SALVID".

Clase 79.—Aparatos y útiles cinematográficos y fotográficos.— "ACCUTRON", "CHILCOLOR", "HARRODS", "VIPLANO", "REVICOL", "PROTEX", "SALVID".

Clase 80.—Instrumentos acústicos y musicales.— "ORCOA — CONCERT", "SONOCRON", "LENCO", "VIPLANO", "REVICOL", "PROTEX", "SALVID", "CALESITA", "SONO RADIO", "CONTEMPORARY", "HI-FI MUSIC", "TOPS", "BARCLAY".

Clase 81.—Artículos de escritorio, papeles, impresos no periódicos.— "HUMORESQUE", "ETIQUETA", "BLACK AND GOLD TIP", "COLAPLAST", "PUBLICESC", "ECO", "KRAFT", "F-12", "SANTAN SOL ENVASADO", "KUK PEN", "HARRODS", "LUCCHETTI 77", "MAS", "TE QUIERO", "VIPLANO", "REVICOL", "PROTEX", "SALVID", "METRECAL".

Clase 82.—Publicaciones periódicas.—"HUMORESQUE", "ENCICLOPEDIA ESTUDIANTIL CODEX", "USTED", "CLUB", "10 PUNTOS AL MARGEN", "LA NUEVA", "LA NOVEDAD", "BLA-BLA-BLA", "SENDEROS DE TANGO", "BOHEMIA", "UNIVERSO", "EL DIARIO DE ARICA", "VIPLANO", "REVICOL", "PROTEX", "SALVID", "CINE ROMANCE", "RADIOLANDIA".

Clase 83.—Armas de fuego, explosivos, pirotecnia.— "VIPLANO", "REVICOL", "PROTEX", "SALVID".

Clase 84.—Artículos no comprendidos en las demás clases.— "VIPLANO", "REVICOL", "PROTEX", "SALVID", "PILZ".

Nombres de establecimientos industriales y comerciales

"FOTO-RAYO", estudio fotográfico, en la provincia de Santiago, y venta de artículos fotográficos, en la provincia de Santiago; "KARMY", tienda de ropa para señoras, en la provincia de Valparaíso; "LA ROSA", fábrica de escobas; "EXPORTADORA DEL PACIFICO LTDA.", Est. Com. de compraventa, corretajes, exportaciones, de frutos del país y, en general, exportaciones de productos industrializados del mar, en Prov. de Santiago; "VELT", mueblería, en Prov. de Santiago; "LA FAVORITA", rotisería y similares, en la Prov. de Santiago; "CARAVANA", teatro móvil; "LIVERPOOL", un circo; "CANCINO", teatro móvil; NEPTUNE", boites, cabaretes, casinos sociales y, en general, todos los establecimientos o giros propios de la Ley de Alcoholes, en Prov. de Valparaíso; "VOGUE", agencia de modelos, en Santiago; "HURACAN", Of. publicitaria y periodística, en Prov. de Santiago; "FANAESCO K. C. EWOLDT", venta de escobas y Arts. de aseo en general, en Prov. de Aconcagua; fábrica de escobas; "CUNCUMEN", conjunto folklórico; "PUBLICESC", Of. de publicidad, en Prov. de Santiago; "ASTHMOS", clínica médica, en Prov. de Santiago; "AMSTERDAM", rotisería y similares, en Prov. de Santiago; "KRAFT", fábrica de Arts. de la clase 36; "YALE", fábrica de camisas; "LIFE", estudio de belleza, en Prov. de Santiago; "NUÑEZ", sombrerería, en la Prov. de Concepción; "KENNIE", tienda de modas y confecciones para señoras, en Prov. de Santiago; "CASA CERVANTES", bazar y venta de Arts. para regalo, en Prov. de Santiago; librería, juguetería, en Prov. de Santiago; "JUSTO CALCANTE", un pseudónimo; "LUCCHETTI 77", propaganda mediante impresos, radio y televisión; "BULEVAR", sastrería, camisería, zapatería, en provincias de Valparaíso y Aconcagua; "CASA SEVILLA", tienda y paquetería, en Prov. de Valdivia; "FACSIMIL", laboratorio de productos medicinales, químicos, farmacéuticos y veterinarios y demás ramos similares; "PHARMAKON", "SANABO", laboratorio de productos medicinales, químicos, farmacéuticos y veterinarios y demás ramos similares; "SHERMAN LABORATORIES", laboratorio para la fabricación de productos comprendidos en las clases 21, 57, 67 y 75; "LOS DUENDES", hostería, en Prov. de Santiago; "BELLE FEMME", salón de belleza, en Prov. de Santiago; "LA VIRREINA", fuente de soda, en Santiago; "ART-TEC", taller de impresos, en Prov. de Santiago; "BEYE", Est. Com. venta de Arts. clase 42, en Provs. de Santiago y Valparaíso, y fábrica de Arts. de la clase 42; "BOLSA DE VALORES DE CONCEPCION", bolsa de valores, en la Prov. de Concepción; "SANTO DOMINGO", Est. Com. de venta de Arts. fotográficos y desarrollo de películas en la Prov. de Santiago; "MONARCH", Est. Com. de venta Arts. clase 47, en Prov. de Santiago, y fábrica de Arts. clase 47; "ANDALIEN", "ARTURO PRAT", "ARAUCO", compañía de seguros generales; "LA ALHAMBRA", tienda de calzado, en Prov. de Santiago; "MONVOISIN", Est. Com. de venta de cuadros y Arts. de arte, en la Prov. de Santiago; "CHARME", salón de belleza, en Prov. de Santiago; "NINO", Est. Com. de venta de Arts. comprendidos en las clases 43, 45, 46, 47 y 48, en Prov. de Santiago; "SODEL", esta Co. de distribución, importación, exportación y venta de electrodos; todo tipo de soldaduras; maquinarias y accesorios y repuestos de las mismas, en Prov. de Santiago; "ASODIPRA", Est. Com. de importación y distribución de productos alimenticios, en Prov. de Santiago.

Se da este aviso para las oposiciones a que haya lugar, las cuales deberán presentarse en la Oficina de Marcas, Teatinos 50, en el plazo de 30 días, a contar desde la última publicación.

Las etiquetas que acompañan a estas marcas se exhiben en las vitrinas de este Departamento

Jefe del Departamento de Industrias

1.o, 2 y 3-XI

Instituto de Extensión Musical
BALLET NACIONAL CHILENO
TEATRO VICTORIA
Jueves 3 de noviembre, a las 19 horas
FUNCION EXTRAORDINARIA DE
'DROSSELBART"
de Mozart-Uthoff
Con la actuación en los papeles protagónicos de Virginia Roncall y Patricio Bunster.
ENTRADAS EN VENTA DESDE EL LUNES
PREFERENCIA ... $ 1.300
PLATEA BAJA ... 500
PLATEA ALTA ... 700
BALCON ... 300
Publicidad Condor

HOY 1.50-4-7 y 10 P.M. GRAN CINE Sido
JEAN CLAUDE PASCAL por primera vez en un film alemán con
ROMY SCHNEIDER
La favorita de todos los públicos... más graciosa... más linda que nunca...
LA encantadora MENTIROSA
(Die schöne Lügnerin)
HANS MOSER
HELMUTH LOHNER • JOSEF MEINRAD
EASTMANCOLOR
Una brillante comedia musical con los espléndidos escenarios de la corte de Viena
MAYORES Y MENORES

HOY RIO ROTATIVO DESDE LAS 11 HRS.
EL MILAGRO
CON CARROLL BAKER · ROGER MOORE · WALTER SLEZAK
VITTORIO GASSMAN · KATINA PARANOU
MAYORES DE 14 AÑOS

Hoy en los cines Astor y City

"NO ES DAMA, ES MI MUJER", INICIA OTRA SEMANA EN EL ASTOR

El éxito justificadísimo alcanzado por la notable comedia humorística del sello Columbia, "No es dama, es mi mujer", obliga a una tercera semana de exhibiciones triunfales, la que se inicia hoy en el cine Astor. Tony Curtis, Dean Martin y Janet Leigh, tienen oportunidad de lucirse ampliamente en el jocoso argumento de esta película que ha sido recibida por el público con gran aceptación, ya que se trata de una cinta liviana y agradable, que permite pasar algunas horas de grato esparcimiento.

"ESTACION COMANCHE" ESTRENASE HOY EN EL CITY

El cotizado actor Randolph Scott, encabezando un seleccionado conjunto de figuras artísticas cumple una de sus más acertadas actuaciones en la notable película del sello Columbia "Estación Comanche", que se estrena hoy en el cine continuado City. El sistema de Eastmancolor y el Cinemascope, contribuyen a dar un mayor realce a las escenas de gran espectáculo de este relato de aventuras de fuerte intensidad dramática, con despliegue de grandes conjuntos.

INSTITUTO EXTENSION MUSICAL

ORQUESTA SINFONICA DE CHILE

CONCIERTO AL AIRE LIBRE EN HOMENAJE AL 20.o ANIVERSARIO DEL INSTITUTO

PLAZA DE ARMAS

HOY MIERCOLES, A LAS 19 HORAS

Programa:

WEBER: Obertura "Oberón"
HAENDEL: "Water Music"
TCHAIKOWSKY: "Suite Cascanueces"
SORO: "Aires Chilenos"

Director: AGUSTIN CULLELL

Publicidad Cádem

La "Andrés Bello" cumple su primer año de vida

Una emisora que salió al aire sin ninguna estridencia publicitaria celebrará su primer año de vida el próximo lunes siete. Se trata de la Radio "Andrés Bello", en el número 64 del dial santiaguino.

La incorporación de esta emisora al elevado número de las ya existentes, fue tonificante en medio del torturante mal gusto estimulado por la existencia de numerosas radios "chicas" con locutores que pronuncian las eles por eres y las eses por zetas.

La "Andrés Bello" tiene razón entonces al celebrar alborozada su primer año de vida. La fiesta será a mediodía del lunes en el Oriente.

Qué hacen... DONDE ESTAN?

★ **MARIO AGUILERA**, desde hace tiempo en el Hollywood, de Valparaíso.

★ **OSVALDO SILVA**, actuando como pianista y director de la orquesta estable del Humoresque.

★ **JUAN CARLOS CARDENAS**, ex humorista del desaparecido "Folies", ahora de locutor y comentarista deportivo en Nuevo Mundo. Puede que lo contraten en el Picaresque.

AQUI, Servando Ruiz, más conocido como "El Boyerito", glosador y poeta popular. Anima las presentaciones de Argentino Ledesma con su orquesta dirigida por Jorge Dragone. Se presentan hoy por última vez en el Humoresque. "El Boyerito" recitará un poema a Chile titulado "Buenas Noches Santiago" y Argentino Ledesma agradecerá a nombre de su conjunto la cálida aceptación que le han brindado los chilenos aficionados al tango.

U. de Chile acordó patrocinar el foro del Teatro Moneda

Asistirá hasta el Rector Juan Gómez Millas, Francisco Antonio Encina, Alvaro Bunster, Eugenio González, otros de los invitados.

Inusitado vuelo tomó la iniciativa de Américo Vargas, la de realizar un foro público sobre "El caso de Elizabeth Collins", con motivo de cumplirse las cien primeras representaciones este sábado.

El Centro de Orientación y Salud Mental de la Universidad de Chile, que dirige el profesor Carlos Nassar, resolvió darle todo su apoyo en forma de patrocinio. Con este espaldarazo la iniciativa de Vargas adquiere una proyección que ni el propio primer actor nacional esperaba.

Hoy día serán cursadas invitaciones como partipantes a un sociólogo (Eduardo Hamuy); a un abogado (Eduardo Novoa Monreal); a un hombre experto en asuntos de delincuencia infanto - juvenil (Israel Drapkin); a una visitadora social, a un sacerdote (el Padre Del Río), y a otros.

Entre los invitados a presenciar la obra y el foro, figuran Juan Gómez Millas, Rector de la Universidad de Chile; Alvaro Bunster, Secretario General; Eugenio González, Decano de la Facultad de Filosofía y Educación; Francisco Antonio Encina; Armando Alvarez González, abogado integrante de la Corte de Apelaciones; Diego Barros Ortiz, Comandante en Jefe de la FACH, y otros.

Américo Vargas llamó ayer a nuestra oficina de redacción para agradecer la difusión que este diario ha hecho de su iniciativa.

Kam Tai Trio, causan sensación con su número en el Opera

Se trata de los tres equilibristas más jóvenes y elegantes. Vienen desde el Radio City de Nueva York. Son los Kam Tai Trio, equilibristas chinos, cuyo número constituye uno de los grandes aciertos en la actual revista del teatro Opera, "Aquí es más dulce la vida".

Junto a los Kam Tai, sobresalen, la hermosa Mabel Luna, vedette que provocó sensación en Montevideo; los Tres Chispitas, cantantes cómicos españoles, y Kaita Costelar, la Venus de Copacabana.

El ballet del Bim Bam Bum, con las hermosas figuritas; los cómicos de casa y la alegría general de los cuadros coreográficos y sketch, hacen de este espectáculo, único e insuperable.

COMENTARIO de cine

"ROSAS PARA EL ASESINO"

Alemana, 1959 (Dist. por Imperial Films) — Dir. por Wolfgang Staudte; en blanco y negro. Con Martin Held, Walter Giller, Ingrid van Bergen.— (Huelén).

En 1946, el director Wolfgang Staudte creó "Los asesinos están entre nosotros", que aún mantiene su lugar como una de las películas más importantes del cine alemán de postguerra.

Posteriormente, y en medio de la moda de la producción musical y escapista del cine germano, Staudte no hizo concesiones y continuó haciendo un cine de denuncia y de testimonio. Con diversas variantes, ha explotado el tema de los nacistas de antaño, que han vuelto a ocupar sus mismas posiciones, sin cambiar un ápice en su mentalidad.

Ese también es el tema de "Rosas para el asesino", película que cumplió la proeza de ser premiada tanto en la República Federal Alemana como en el Festival de Cine checo de Karlovy Vary.

Los problemas que plantea Staudte son candentes en Alemania; entre nosotros, tienden a perder una parte de su vigor y actualidad. A eso hay que añadir la lentitud de la cinta y una serie de elementos demasiado obvios e ingenuos en su desarrollo argumental.

Estos elementos negativos convierten a "Rosas para el asesino" en una cinta interesante, pero frustrada. Lo que la salva es la valentía de los planteamientos de Staudte y, gracias a su mensaje, y a pesar de sus fallas, es una película mucho más importante que la producción germana habitual al estilo de "Sissi", "Las piernas de Dolores" o "1.000 estrellas brillan", aunque éstas puedan resultar más amenas.

H. E.

ENTRE Bastidores

★ **LA MODA.**— Fernando Alegría inauguró en Concepción un TALLER LITERARIO. Fueron seleccionados diez escritores que viven al amparo económico de la Universidad penquista durante cuatro meses. EL ITUCH le sacó copia a la idea. Mañana debe iniciarse un TALLER DE ACTORES. La iniciativa pertenece a los actores jóvenes, aún cuando la convocatoria la firma Agustín Siré. Cada uno opinará y presentará iniciativas sobre "lo que se podría hacer".

"Es la única manera de ir buscando formas de solución a la crisis que estamos pasando", dicen.

★ **CLARA OYUELA** les arreglará la voz. En breve comienza a dar clases de impostación a los muchachos del ITUCH. Se iniciarán también cursos de expresión corporal.

★ **MIENTRAS TANTO**, los actores siguen buscando y discutiendo la razón de su fracaso en Buenos Aires y Uruguay, donde representaron "Noche de Reyes" (Shakespeare-León Felipe) y "La Viuda de Apablaza", obra del autor chileno Germán Luco Cruchaga.

★ **ROBERTO PARADA** y **MARIA MALUENDA**, ex actores del ITUCH, preparan un conjunto teatral para representar obras de tipo popular, especialmente de autores chilenos. PARADA jubiló en el ITUCH y su esposa se retiró hace tiempo.

★ **DESDE hoy**, el TEATRO DE ENSAYO presentará diariamente dos funciones "pergoleras", menos los martes y domingo, que harán solamente vermut. Los lunes descansan.

★ **ANA GONZALEZ**, continúa enferma de la garganta. La reemplaza, como ya lo dijimos, Nelly Meruane.

★ **A Montevideo** partirán próximamente EUGENIO DITTBORN, presidente del TEUC, y Miguel Frank, autor teatral. Van invitados como participantes a una Conferencia Latinoamericana de Teatro.

★ **SERGIO AGUIRRE**, actor joven que debutó en "Mi hermano Cristián", fue contratado por el ITUCH como actor de planta para la temporada 1961.

Diógenes

VIA MUNDI

espectáculos

Se complace en anunciar la presentación del extraordinario cuerpo de baile soviético "CONJUNTOS FOLKLORICOS DE LA URSS", como homenaje al Sesquicentenario de la Independencia de Chile, con el auspicio de la Ilustre Municipalidad de Santiago.

LUNES 7: Gran debut en el Teatro Municipal de Santiago, y primera función de abono.

MARTES 8: Segunda función de abono

MIERCOLES 9: Tercera función de abono

JUEVES Y VIERNES: Funciones fuera de abono

SABADO 12: Gran presentación en el acto de clausura de la Quinta Vergara, de Viña del Mar, bajo el auspicio de la I. Municipalidad.

RESERVA DE ABONOS

Boletería del Teatro Municipal

Instituto Chileno-Soviético de Cultura

Vía-Mundi - Agustinas 814, Of. 27

FEDERICO FELLINI PRESENTA SU PELICULA GANADORA DE LA PALMA DE ORO DEL FESTIVAL DE CANNES 1960.

MARCELLO MASTROIANNI
ANITA EKBERG
YVONNE FURNEAUX
ALAIN CUNY
ANOUK AIMEE
ANNIBALE NINCHI
MAGALI NOEL
LEX BARKER
JACQUES SERNAS
NADIA GRAY

LA DOLCE VITA

CENTRAL 3 - 6.30 - 10 P.M.
REAL 3 - 6.30 - 10 P.M.
KING 2.50 - 6.30 - 10 P.M.
CALIFORNIA 2.40 - 6.30 - 9.45 P.M.
ORIENTE 2.50 - 6.15 - 9.55 P.M.
LAS CONDES 7 Y 10.15 P.M.

HOY ESTRENO SIMULTANEO.

FILMADA EN TOTALSCOPE
• MAYORES DE 21 AÑOS •
Distribuye: "Star Films" PRODUCCION CINERIZ

HOY ASTOR
ESTADO 257
FONO 392112
3-6.45 Y 10 P.M.

2ª SEMANA

MAYORES DE 18 AÑOS.

¡CHISPEANTE FARSA DE AMOR ADULTO!
¿QUIEN SE DIVIERTE MAS EL SOLTERO O EL CASADO?

TONY CURTIS
DEAN MARTIN
JANET LEIGH
en

"No es Dama, es Mi Mujer"
(Who was that lady?)

JAMES WHITMORE · JOHN McINTIRE · BARBARA NICHOLS

GUIA DEL ESPECTADOR

TEATROS

ANTONIO VARAS, Morandé 25 (81290).— Instituto del Teatro: La casa de Bernarda Alba.
CAMILO HENRIQUEZ, Amunátegui 31 (389935).— Teatro de Ensayo.— V. y N.: La pérgola de las flores.
MONEDA, Estado 82 (31477). — Cía. Américo Vargas-Pury Durante — V. y N.: El caso Elisabeth Collins.
PETIT REX, Huérfanos 735 (31143) — Compañía de los Cuatro.— V.: Recordando con ira.

REVISTAS:

COUSIÑO, San Ignacio N.o 1245 (50631).— Compañía de Revistas Humoresque. V. y N.: Aún quedan trazadas ciudadanos. Orquesta Jorge Dragones con Argentino Ledesma. Los ases de rock.
O'HIGGINS, Huérfanos 837 (30176).— Cía. de Revista Bim Bam Bum. V. y N.: Aquí es más dulce la vida. Los tres Chispitas. Kam Tai Trio. Katy Costeller. Mabel Luna.
IMPERIO, Recoleta 348 (372606) —Compañía de Revistas Picaresque. V. y N.: El partido de aquella noche. Trío Sevilla. Los Abantos Morales y su conjunto.

CINES

HORARIO FIJO

ALCAZAR, Brasil 373 (80123). — M. V. y N.: He nacido en Buenos Aires.
ASTOR, Estado 257 (392112). — M. V. y N.: No es dama, es mi mujer.
BANDERA, Bandera 26 (89111). — M. S. V. y N.: La bahía del tigre.
CALIFORNIA, Irarrázaval 1564 (49861).— M. V. y N.: La dolce vita.
CAPRI, Monjitas 825 (392414). — M. S. V. y N.: La vida entre dos.
CENTRAL, Huérfanos 930 (33555). — M. V. y N.: La dolce vita.
DANTE, J. Washington N.o 26 (494359).— M. V. y N.: La vida entre dos.
DUCAL, Agustinas 777 (35375). — M. V. y N.: En la ciudad el infierno.
EL GOLF, Apoquindo 614 (480046) — M. V. y N.: En la ciudad el infierno.
EGASA, Los Guindos 3368 (411076). —V. y N.: Las hijas del mercader de caballos. Acusada de asesinato.
HUELEN, Huérfanos 979 (31603).— M. V. y N.: Rosas para el asesino.
HUERFANOS, Huérfanos 930. — M. V. y N.: El bello Antonio.
IMPERIO, Estado 235 (397960).— M. S. V. y N.: Médico sin conciencia.
KING, Huérfanos 840 (32838).— M. V. y N.: La dolce vita.
LAS CONDES, Noruega N.o 6318 (484067). — V. y N.: La dolce vita.
LAS LILAS, J. de Dios Vial 1299 (43116).— M. V. y N.: La bahía del tigre.
LIDO, Huérfanos 680 (34366).— M. V. y N.: La encantadora mentirosa.
LO CASTILLO, Vitacura N.o 2284 (481981).— V. y N.: Los tamboreros hablan.
METRO, Bandera 137 (83361).— M. y V.: Ben-Hur.
NILO, Monjitas 879 (392078). — M. V. y N.: El emperador y la lavandera.
ORIENTE, Pedro de Valdivia 099 (41345).— M. V. y N.: La dolce vita.
PACIFICO, Huérfanos 1147 (62921). —M. S. V. y N.: La vida entre dos.
PLAZA, Compañía 1068 (84714).— M. S. V. y N.: La vida entre dos.
PEDRO DE VALDIVIA, Pedro de Valdivia 1113 (43948).— V. y N.: Hermosa, pero pobres.
REAL, Compañía 1040 (65855). — M. S. V. y N.: La dolce vita.
REX, Huérfanos 735 (31143-31144). — M. V. y N.: El capitán sin barco.
SANTA LUCIA, Avda. B. O'Higgins 815 (34718).— Cerrado por transformación para Cinerama.
WINDSOR, Moneda 1025 (89761).— M. V. y N.: El general Della Rovere.

Películas del Momento

[illegible] de una adorable mentirosa. Tecnicolor. Rommy Schneider.— Menores. (Lido)

"MEDICO SIN CONCIENCIA".— (Imperial Films).— Suspenso. Alemana. Mayores de 18. (Imperio).

"ROSAS PARA EL ASESINO".— (Imperial Films).— Policial, alemana. Ingrid van Bergen, Martin Held, Walter Giller. Mayores 18. (Huelén).

"SESORITAS 1960".— (Pel Mex).— Mexicana en tecnicolor. Vida de jovencitas modernas. Christiane Martel, Sonia Furió. Mayores de 14. (Santiago).

"LA DOLCE VITA".— (Steri Films).— Reportaje crítico sobre la vaciedad de la vida moderna. Italiana, dirigida por Federico Fellini. Marcelo Mastroianni, Anita Ekberg, Jacques Sernas. Mayores de 21. (Central, Real, King, California, Oriente, Las Condes).

"LA VIDA ENTRE DOS".— (Leo Films).— Comedia dramática. Obra póstuma de Sacha Guitry. Gerard Philipe, Lilli Palmer, Fernandel, Jean Morais. Mayores de 21. (Pacífico, Plaza, Capri).

"LA BAHIA DEL TIGRE".— (RANK).— Policial. Horst Buchholz, John Mills. Menores (Bandera).

"EL CAPITAN SIN BARCO".— (Paramount).— Comedia festiva. Jerry Lewis. Menores (Rex).

"EN LA CIUDAD DEL INFIERNO".— (Grandes Películas).— Comedia dramática. Giulietta Masina, Ana Magnani. Mayores de 21. (Ducal).

"RISAS Y MAS RISAS".— (Fox).— Antología de los cortos de los grandes cómicos de la segunda y tercera década de este siglo. Fatty Arbucke, Chaplin, Keaton Ben Turpin, Laurel y Hardy, y otros. Menores. (Cervantes).

"EL GENERAL DELLA ROVERE".— (Grandes Películas).— Historia de un pillo que se transforma en héroe. Dirección de Roberto Rosellini. Vittorio de Sica. Mayores de 18 años. (Windsor).

"1.000 ESTRELLAS BRILLAN".— (Aló Films). Comedia musical en tecnicolor. Germaine Damar, Toni Sailer. Menores. (Huérfanos).

"EL EMPERADOR Y LA LAVANDERA" (Cotilfilms).— Comedia musical en tecnicolor. Germaine Damar. Mayores de 18 (Nilo).

"BEN-HUR".— Drama de los tiempos de Cristo. Tecnicolor. Charles Heston, Hava Harareet. Menores. (Metro).

"NO ES DAMA, ES MI MUJER". (Columbia).— Farsa del amor adulto. Tony Curtis, Dean Martin, Janet Leigh. Mayores de 18. (Astor).

ROTATIVOS

ALAMEDA, Avda. B. Higgins 2983 (91254).— La princesa del romance. El águila del desierto.
ALHAMBRA, San Pablo N.o 4160 (90537).— Buitres de la pradera. Pistolas de oro. Veintisiete días para morir.
ALMAGRO, Inés de Aguilera 1122 (83425).— La ley de la pistola. Río de la muerte.
AMERICA, Suble 390 (52443). — El puente sobre el río Kwai. Furia africana. El despertar.
ANDES, Irarrázaval 435 (43811).— Canción del Sur. Infierno bajo el agua. El legado de una madre.
AUDITORIUM, Bandera N.o 236 (84688).— Música y lágrimas.
AVENIDA MATTA, Avda. Matta N.o 618 (31455).— Los seductores. Yo acuso. Amargo triunfo.
BALMACEDA, Balmaceda N.o 841 (377379).— Las mil y una noche árabes. Romeo y Julieta.
BAQUEDANO, Plaza Italia (31787). —Sangre de héroes. Regreso a Bataan.
BLANCO ENCALADA, Blanco encalada 2820 (91787).— Dicen que soy hombre malo. Vivir del cuento. Los asesinos de Kilimanjaro.
CAPITOL, Independencia 224 (372406).— El gran circo. Carrusel chaplinesco. El hijo del crack.
CARRERA, Avda. B. O'Higgins 2151 (F[illegible]).— Echenme a mi la culpa. Que me toquen las golondrinas.
CERVANTES, Matías Cousiños 134 (381894).— Risas y más risas.
CINELANDIA, Puente 540 (67532). —Escucha mi canción. La santa del ruiseñor.
CITY, Agustinas 1022 (66687).— Estación Comanche.
COLON, San Pablo 3001 (90577).— Carrusel chaplinesco. El gran circo. Problema de alcoba.
CONTINENTAL, Plaza Bulnes 41 (60755).— Acapulqueña.
CHILE, Recoleta 2104 (372566). — Problemas de alcoba. La esclava del sheik. La mansión siniestra.
EL SALTO, El Salto 3130 (373334). El ocaso de los bárbaros. El crepúsculo de los dioses. El hombre indestructible.
ESMERALDA, San Diego N.o 1035 (64303).— El puente sobre el río Kwai. Aladino y la lámpara maravillosa.
FLORIDA, Estado 226 (34289). — La casa de los siete balcones.
GRAN AVENIDA, Gran Avenida 4830 (32163).— Las piernas de Dolores. Las lavanderas de Portugal.
HOLLYWOOD, Irarrázaval 2900 (42389).— Camarotes indiscretos. A cinco días de la muerte. La princesa se casa.
IDEAL CINEMA, Mapocho 4117 (92188).— El valor de Azahache. Un rayito de sol. Triunfo de juventud.
ITALIA, Bilbao 473 (41883).— La momia. Singapore. Selección de dibujos animados.
LAUTARO, Carmen Menx 602.— Grito de águilas. Maracaibo. Cartas a mi amada.
LIBERTAD, Vivaceta 1564 (371671) — Una era y dos aduanas. Renco implacable.
LIRA, Pintor Cicarrelli 293 (32181) Dicen que soy hombre malo. Tierra inolvidable. Sentencia cumplida.
LO FRANCO, Carrascal 4604 (92705).— El expreso de Andalucía. Vértigo. Sin talento para matar.
MADRID, Chacabuco 32.— El mago de Oz. El buzo fantasma. El delincuente.
MAIPO, San Pablo 4251 (95058).— Hijos del espacio. El bucanero.
MARCONI, Manuel Montt 032 (42867).— Camarotes indiscretos. A cinco días de la muerte. La princesa se casa.
MARU, Huérfanos 786 (337907).— Nuevo festival de Walt Disney.
MAYO, Monjitas 879 (391201). — El payaso.
MINERVA, San Pablo 3236 (91464) — Siete ladrones. La cara de la gata.
MIRAFLORES, Miraflores 378 (30909).— Viaje al centro de la tierra. El delincuente.
MISTRAL, San Diego 219 (63994). — Siete ladrones. La cara de la gata.
MODERNO, Gran Avenida 6544 (232 La Cisterna).— Duelo en la noche. Omar Khayan.
MONACO, Arturo Prat 715 (81027) — El mago de Oz. El buzo fantasma. Fusileros de Bengala.
MONUMENTAL, Av. B. O'Higgins 2943 (91555) — El puente sobre el río Kwai. Cañón del sur. Fusileros sin balas.
NACIONAL, Independencia 801 (376594).— La mansión siniestra. El hijo del médico y la hetiza. La esclava del sheik.
NORMANDIE, Avda. B. O'Higgins 139 (392749).— La pescadora del lago de los sueños. Las mellizas del valle feliz.
NOVEDADES, Cueto 237 (94594).— Las aventuras de Chaplin. Rebelión en el presidio. Un bebé a bordo.
O'HIGGINS, San Pablo 3285 (86929).— Hijos del espacio. El bucanero.
PALACE OVALLE, Iquique 6058.— Cartas a mi amada. Maracaibo. Grito de águila.
PALMILLA, Pedro Fontova 5021.— Monstruo en la noche. Todo un ciudadano. Hércules.
PORTUGAL, Diez de Julio 232 (34816).— Los legionarios. Yo pecador.
PRAT, San Diego 2117 (30154).— La esclava del sheik. El hijo del médico y la hetiza. La mansión siniestra.
RECOLETA, Recoleta 597 (373133) — Dicen que soy hombre malo. Vivir del cuento. Aguilas del trapecio.
REGINA, Vicuña Mackenna 624 (36097).— He nacido en Buenos Aires. La que no se debe amar.
REPUBLICA República 239 (93613) El mago de Oz. El buzo fantasma. La marca del halcón.
RIO, Monjitas 743 (33550).— El milagro.
RITZ, San Antonio 50 (380613).— Tempestad. Unión Pacífico.
RIVIERA, Diagonal Cervantes 802 (36093).— Los primos. Compañera de la noche.
ROMA, San Diego 346 (67256).— Echenme a mi la culpa. Que me toquen las golondrinas.
ROXI, Huérfanos 1055 (80006).— Los tramposos.
SAN ANTONIO, San Antonio 388 (33605).— La ronda.
SAN DIEGO, San Diego 613 (81093).— Operación faldas. Las mil y una noche.
SAN MARTIN, Avenida Bernardo O'Higgins 776 (35357).— Amor en las sombras.
SAN MIGUEL, Euclides 1388 (51262) — Bestia de otra planeta. Las defensoras. Los sobrevivientes.
(51940). — Tierra inolvidable.
SANTA ROSA, Santa Rosa 3390 Dicen que soy hombre malo. Sentencia cumplida.
SANTIAGO, Merced 829 (32888).— Señoritas.
SAO PAULO, Merced 772 (397944) — Lili.
SEPTIEMBRE, San Dionisio 2565 (94321).— Hijos del espacio. El bucanero.
SUR, San Diego 935 (41524).— La princesa del romance. El águila del desierto.
TIVOLI, Huérfanos 757 (30611).— El capitán de Kopenick.
TORECA, Huérfanos 1313 (63289). — Las cinco monedas.
VALENCIA, Independencia 2198 (370288).— Dicen que soy hombre malo. Vivir del cuento. Aguilas del trapecio.
VENECIA, Castro 130 (80336).— El sabueso de los Baskerville. Alma de mi alma. Huellas de venganza.
VERDI, Pedro de Valdivia 3213 (499104).— La ley de la pistola. Río de la muerte.
VICTORIA, Huérfanos 827 (30021) — El último tren.
YORK, Ahumada 164 (66687).— Demasiado pronto para amar.

Próximos Estrenos

"EL CUARTO DESEO". — La Organización Rank, dará a conocer próximamente esta sorprendente historia de amor y fantasía, que transcurre al comenzar el siglo, en Rathculien, una animado pueblo de ficción. Es una historia de amor y de duendes, en tecnicolor, que cuenta con pegadizas canciones. Albert Sharpe y Janet Munro, comparten los papeles centrales de esta original producción de Disney.

"SOY DE MI GENERAL".— Pel Mex anuncia una nueva película de María Félix, con Pedro Armendáriz: "Soy de mi General", producción azteca en colores que evoca la época bulliciosa del "Café Colón".

"ENTRE BASTIDORES". — Renovará mañana su cartelera el cine Rex con el estreno del film del sello Paramount, del epígrafe. La trama de esta película gira en torno al espinudo camino que deben recorrer los actores de Broadway para alcanzar la fama. Shirley Mac Laine, Dean Martin, Anthony Franciosa y Carolyn Jones comparten los papeles estelares de esta producción.

CINES COMUNALES

CERVANTES, (San Antonio). — Los maleantes. Su adorable enemiga.
EL BOSQUE, Gran Avenida, paradero 33.— V. y N.: Al filo de la vida. Lágrimas de angustia.
NACIONAL, (Puente Alto). — Mi esposa me comprende. La muerte selló sus labios. Noche sangrienta.
PLAZA (Puente Alto).— Esta tierra es mía. Tierra desconocida.
SANTIAGO (San Bernardo).— El dilema del doctor. La raya de la muerte. Misión peligrosa.
PLAZA (Talagante) — La hija del horror. La viudita indomable.

ULTIMA PAGINA DE ESTA EDICION
Edición de 20 páginas — Precio: E° 0.05

LA NACION

SANTIAGO DE CHILE
Miércoles 2 DE NOVIEMBRE DE 1960

LONDRES.— Mishia, magnífico ejemplar de oso polar, es uno de los habitantes del zoológico de Londres más visitado. Mishia tiene una manera particular de escapar a los problemas que le rodean. Semisumergido en la piscina especial que tiene a su disposición, deja correr el tiempo sin preocuparse de lo que ocurre a su alrededor (FOTO UPI).

MISCELANEA

UNA PILDORITA QUE INMUNIZA CONTRA MUCHAS ENFERMEDADES

LONDRES. (ANSA). — Científicos británicos, de los laboratorios de Surbiton (pertenecientes a una conocida firma alemana), anunciaron, sin proporcionar mayores detalles y, sobre todo, sin dar a conocer la fórmula, haber descubierto un preparado que debería asegurar la inmunidad contra la gripe y también contra las conocidas enfermedades de los niños, como ser sarampión, varicela, paperas, rubiola, etc. Los químicos de Surbiton trabajaron durante ocho años en busca de la fórmula, y ahora están por lanzarla al mercado en forma de tabletas o pildoritas blancas, similares a la aspirina, y en escala industrial. Todo lo que se sabe del preparado es que "contribuye a la formación de una especie de armazón protectiva alrededor de las células sanas, protegiéndolas del ataque de los "virus".

DESAPARICION DE CHICAS JOVENES

VIENA. (ANSA).— Las autoridades austríacas están abocadas al estudio de algunos preocupantes casos de desaparición de chicas jóvenes, y la prensa ha publicado el retrato de varias de ellas para facilitar las investigaciones. Las chicas desaparecidas son, en su mayoría, de las ciudades de Linz y Steyr, y varias se han "evaporado" luego de haber visitado la tradicional Feria de Urfahr, suburbio de Linz. Hasta el momento una sola de las chicas ha sido encontrada: se trata de Waltrud Sandmayr, una espléndida jovencita de quince años, que contó haber pasado unos cuantos días en el interior de la feria, durmiendo a la intemperie. La policía no cree en el relato de la joven, también porque otras cuatro de las desaparecidas —todas jóvenes y muy bonitas— fueron vistas por última vez dentro de la Feria, pero su búsqueda allí, llevada a cabo minuciosamente, no ha dado ningún resultado. Las autoridades sospechan hallarse frente a un grave caso de trata de blancas.

PALABRAS CRUZADAS

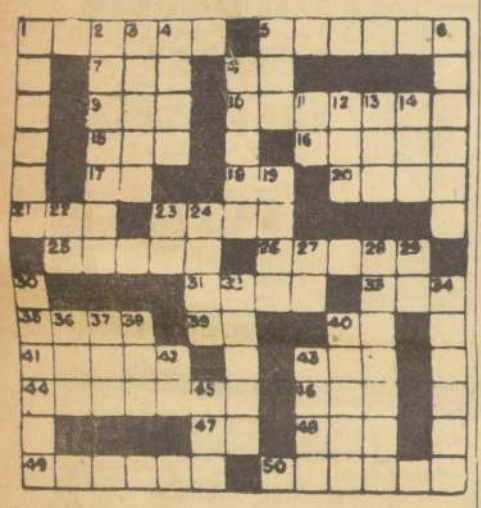

HORIZONTALES

1.—De atrever.
5.—Lista de pasajeros de una embarcación.
7.—Apócope de ahora.
8.—Compañía Anónima.
9.—Millar.
10.—Uno de los más antiguos pueblos de México.
15.—Consonante.
16.—De acatar.
17.—Dios del Sol entre los egipcios.
18.—Símbolo químico del osmio.
20.—Atrever.
21.—De esta manera.
23.—Astro satélite de la Tierra.
25.—Hacer caladuras.
26.—Gastado.
31.—Ciudad de Colombia.
33.—Plantígrado.
35.—Hilera de personas que esperan.
39.—Símbolo químico de la plata.
40.—Academia Militar.
41.—Comarca de Peloponesa. Formó en la Edad Media un principio del imperio griego.
43.—Yerno de Mahoma.
44.—Señalarás bienes para una fundación. (Inv.).
46.—Sonido agradable al oído.
47.—Artículo.
48.—Ciudad del Perú.
49.—Impregna un cuerpo en un fluido hasta el mayor punto de concentración.
50.—Sitio donde hay muchos huesos.

VERTICALES

1.—Mañoso, astuto.
2.—Peregrinación por devoción.
3.—Pinza que usan los etruscos.
4.—Documento por el cual se reconoce una deuda u obligación.
5.—Sosiego, tranquilidad del alma.
6.—Forra una cosa con cera de esparto.
8.—Alquiler.
11.—Teatro América.
12.—Sonido lejano.
13.—Apócope de casa.
14.—De atar.
19.—Primer rey de los hebreos, nacido hacia 1115 antes de J. C.
22.—Sociedad Cosmopolita.
23.—Artículo.
24.—Embarcación.
27.—Afirmación.
28.—Ejercer la dominación.
29.—Símbolo químico del osmio.
30.—Puesta de un astro (Pl.)
32.—Delgado, sutil.
34.—Vino tinto portugués, afamado.
36.—Ansar.
37.—Hogar.
38.—Persona encargada de criar o cuidar a los niños.
40.—Pone loca.
42.—Artes Tipográficas.
43.—Ciudad de Italia.
45.—Elevación que forma en la superficie el agua agitada de los mares.

RESULTADO DEL PUZZLE ANTERIOR

Los Miércoles de Germán ARCINIEGAS

Venecia se fue al agua

Ha llovido en estas semanas a cántaros. Las aguas se han llevado puentes y ríos de lodo, carreteras. En algún lugar la carretera del tren quedó borrada. En Venecia alzó la marea y dejó en el agua la Plaza de San Marcos, lo cual parece redundancia, y se diría llover sobre mojado. Pero distingamos. Venecia en el verano es perfecta porque hay un acuerdo muy bien calculado entre la piedra y el agua. Las calles, de cuadra en cuadra, tienen un puente jorobado, puente de sube y baja que salta sobre el arco del canal por donde pasan las góndolas. Las plazas son plazas y atracaderos. La ciudad es un dominó, mitad agua, mitad tierra firme. ¡Ahora, todo se ha ido al agua! La marea ha subido hasta el puente del Rialto, se ha metido en las tiendas, y los comerciantes han visto flotar aparatos de radio, manteles de encaje, vasos de Murano.

Siempre, algo de esto ocurre en los inviernos. No que entre al comercio el agua ladrona como revolucionario en plan de atraco, pero sí que deje como un espejo la Plaza de San Marco, y borre las piedras donde forman asambleas las palomas. El año pasado, para ir del Domo a las galerías, había que caminar por puentes de tablas apoyados en pequeñas columnas de ladrillos. Más o menos como un aguacero torrencial puede dejar en cualquier parte la plaza principal. Pero con esta marea de la última semana, pudieron las góndolas atravesar la plaza. Por primera vez, sobre un espejo líquido se reflejaron a un mismo tiempo las cúpulas orientales de la perla de las catedrales, y los cuellos de las barcas que parecen signos musicales. La silueta del campanil se ve en las fotografías de la inundación reflejada como manga de acordeón, temblando entre un chareo de lágrimas.

Da más espanto Venecia sumergida que ninguna otra ciudad inundada. Si en un gran aguacero cualquier ciudad puede parecer una Venecia, en Venecia, que todo se ve como canal, parece absurdo. Ella ha surgido de entre las lagunas como un prodigio oriental, muy sultanesca, y cada límite entre la piedra y el agua parece una conquista sagrada. Esto de ahora ha sido un ataque bárbaro oriental. La marea ha subido como última consecuencia de cierto maremoto del Pakistán. Tenía que suceder en este mundo cada vez más pequeño y peligroso, donde los terremotos de Chile rebotan en el Japón. Quizás en el pasado ocurrían estas mismas cosas, pero a lo menos no se sabían, y la ignorancia constituye un desconocido alivio. Que el mar del Pakistán venga a morder estos temples que surgen entre las aguas del Adriático como delicadas cáscaras de huevos mágicos, nos parece un horrendo juego de la naturaleza desencadenada.

Lo extraño de Venecia está en que es una ciudad que cede menos que las de tierra firme. En Bolonia, las torres se inclinan espectacularmente, y la de Pisa parece que la hubieran plantado sobre una base de lodo. En México —"México es una laguna"— hay más palacios hundidos hasta la rodilla que en Venecia. En Venecia, después de que una vez se cayó malamente el campanil, sólo se ha visto una ciudad bien plantada, y si en la catedral se camina por un piso que tiene cierto oleaje, se entiende que debió producirse en tiempos remotísimos, cuando aún estaba fresca y serían vacilantes las islas. La hermosura del canal grande está en que lo ciñen y limitan los palacios. Derramado sobre la plaza, se borra, pierde la línea, y, seguramente, la gracia. No es posible que una inundación sea en ningún otro lugar tan deplorable y tan absurda como en la princesa del agua, como en la Venecia de los canales estrechos y de los reflejos íntimos. (ALA).

VENECIA

NUEVA YORK SE RENUEVA: MAS DE 4 MIL EDIFICIOS DEMOLIDOS EN UN AÑO

● Cuarenta capitanes de la industria demoledora, que nunca están desocupados.— ● Novísimos sistemas para reducir a escombros los edificios en poco tiempo.

NUEVA YORK, 26 (UPI).— Los transeúntes en Nueva York se topan a menudo con nuevos terrenos baldíos. Días antes, pasaron por esa zona y había un edificio. Las demoliciones son cosa de orden común y la gente no las lamenta demasiado y, además se efectúan en tiempo record. Mientras no sea un edificio público, un teatro como el Carnegie Hall —salvado de la picota demoledora— u otras edificaciones de interés general, los neoyorquinos se someten a los cambios gustosos. Confían, por lo general, en que toda renovación significa una mejora aunque en la práctica no ocurra siempre así.

A veces estas demoliciones ponen en luz algún edificio bien construido, sin criterios de economía y picota en la mano, los obreros se asombran ante la excelente edificación que ostenta el edificio que están destruyendo. Algunos son palacetes suntuosos que se eliminan para elevar edificios de muchos pisos y muchísimos departamentos u oficinas.

El año pasado se demolieron en Nueva Yor 4.230 edificios. Los cuarenta capitanes de la industria demoledora nunca están desocupados. Estos empresarios de demoliciones utilizan a veces un guinche gigantesco que se ve desde lejos contra el cielo neoyorquino. Este guinche tiene una cadena de la que cuelga un peso enorme, en forma de esfera, cubierto de acero y lleno de plomo que oscila como un péndulo y golpea, de acuerdo con las leyes de gravedad, libremente las paredes externas —e internas luego— del edificio a demolerse. En poco tiempo deja el edificio hecho un montón de escombros.

Es un un trabajo interesante, digno de verse —si uno no se ha puesto un traje nuevo— pues la esfera de acero, abandonada al movimiento pendular mencionado, abre gruesas brechas y corta transversalmente paredes provocando derrumbes violentos, que, naturalmente levantan nubes de polvo y resuenan como una catarata. En calles angostas el empleo de este guinche se vuelve difícil y los empresarios tienen problemas complicados, semejantes a los de un equipo militar de artillería moderna.

Hubo una vez un literato que se definió "Entrepreneur de demolitions". Se llamaba León Bloy y muchos de sus escritos se parecen a la obra de estos empresarios neoyorquinos. Fue un "héroe" para muchos de la generación sucesiva pues ambicionaba destruir algo malo para construir algo bueno. La misma auréola corona a los "demoledores" de edificios viejos en Nueva York, pero, muchas veces, las esperanzas quedan defraudadas, pues surgen en el lugar de los palacetes antiguos pero bien construídos, modernos edificios que ostentan cierto lujo y grandiosidad pero que no obedecen a los criterios racionales mejores de la arquitectura de nuestro tiempo y que afean la ciudad en lugar de embellecerla.

NUEVA YORK

Así Atendemos al Público

En etapas finales está decreto que beneficia a jubilado de la Marina

Intensa labor se ha desplegado en la Subsecretaría

En respuesta a la queja formulada por el Sr. H. S., Carnet 89247, Puerto Montt, respecto a la tardanza en la dictación del Decreto que le otorga beneficios como jubilado de la Marina, hemos recibido de parte del Subsecretario de Marina, capitán de navío Alfredo Martín Díaz, la siguiente comunicación:

"En el diario LA NACION, del 27 de octubre, aparece una publicación en la Sección Cartas al Director (última página), que se relaciona con el pago de un reajuste de pensión con cargo a las disposiciones del DFL N.o 80. Firma la presentación un señor H. S., Carnet de Identidad N.o 89247, de Puerto Montt. Se ha logrado establecer la identidad del firmante de dicha nota, quien ha resultado ser el señor Hermilio Seguel Sánchez, retirado de la Armada, con dos años, un mes y veintisiete días de servicios, y que goza del beneficio del sueldo íntegro de actividad, acogido a la Ley de Medicina Preventiva.

El señor H. S. se queja de que ha sido "tramitado" en la Subsecretaría de Marina, aduciendo que presentó una solicitud de reajuste de pensión en el mes de abril, la que aún no le es cancelada.

Los Decretos Supremos que reajustan las pensiones de los pensionados y montepiadas que tienen derecho a ello, de acuerdo a lo establecido en el DFL N.o 80, han sido rigurosamente dictados de acuerdo con el orden de presentación las solicitudes respectivas. Dicho DFL salió promulgado el 18 de febrero del año en curso. Ya el 19 del mismo mes se recibió una gran cantidad de solicitudes, que diariamente se mantuvo más o menos constante hasta mediados de abril, para ir, paulatinamente, disminuyendo en los meses siguientes.

No es efectivo que el señor H. S. presentara su solicitud en abril, como él lo dice, sino que lo hizo en mayo. La imputación del ítem al cual debía cargarse el aumento de pensión sólo fue informada por el Ministerio de Hacienda a fines de mayo. Por lo tanto, recién en ese tiempo —fines de mayo— pudieron dictarse los primeros Decretos Supremos, correspondientes a las solicitudes recibidas el 19 de febrero. El primer Decreto Supremo salió de esta Subsecretaría el día 7 de junio. Además, el señor H. S. establece que hace tres meses concurre diariamente a la Oficina de Partes de la Subsecretaría de Marina a averiguar por su decreto, y que invariablemente se le contesta que él está en tramitación en la Contraloría General de la República. Esto también es efectivo. Por el decreto respectivo [illegible] favorece al interesado es el N.o 3.546, de fecha 2-IX-[illegible]. La fecha de dicho decreto indica que la dictación duró menos de dos meses. El presente [illegible] en las etapas finales de su total tramitación.

Expresa también el señor H. S. que los jubilados de Marina son los únicos que pagan de su beneficio, que a los del Ejército y Aviación les ha pagado oportunamente este reajuste. Esta afirmación del señor H. S. tampoco se ajusta a la verdad.

La Marina tiene [illegible] 10.000 pensionados y montepiadas, [illegible] tos al DFL N.o 80, lo que permite formarse una idea del volumen de trabajo que significa despachar la totalidad de los decretos supremos correspondientes. Debe considerarse, además, que la Marina tiene un número muy superior de pensionados que las otras instituciones de la Defensa Nacional, y a pesar de lo cual son numerosos los que ya están disfrutando del nuevo beneficio. Para ello el personal de la Sección Pensiones de la Subsecretaría de Marina ha tenido que trabajar horas extraordinarias —en [illegible] extra— y además, ha necesitado ser reforzado con empleados de otras secciones, situación que establece la preocupación y el interés por despachar los decretos supremos que conceden los beneficios económicos que otorga el DFL N.o 80."

Espera un beneficio

Muchos jubilados dependientes de la Subsecretaría de Marina (FF. AA. encasillados en la Escala Móvil) y por lo consiguiente afectos a los beneficios que otorga el Decreto N.o 80 que reajusta las pensiones de acuerdo a los similares en servicio activo están, en forma inexplicable sin percibir este beneficio.

El suscrito presentó la solicitud del caso en el mes de abril del presente año pero ya transcurridos siete largos meses de la fecha de presentación no le ha sido posible conseguir la dictación del decreto correspondiente. Considero esto como una tramitación y retención de derechos legalmente otorgados. Me he referido únicamente a los jubilados de Marina, por cuanto son los únicos impagos de este beneficio a los de Ejército y Aviación se les ha pagado oportunamente estos reajustes.

Hace aproximadamente tres meses que estoy pasando por la Oficina de Partes de la Subsecretaría de Marina, para requerir informaciones respecto al decreto que me corresponde sólo se me ha respondido que está en la Contraloría General, pero como ya esto hace tiempo, estimo que algo debe pasar y es digno que en esta circunstancia alguien debe mediar con el fin de remediar esta penosa situación — R. S. Carnet 89247, Puerto Montt.

Se desprende la comunicación remitida por el Subsecretario de Marina, capitán de navío Alfredo Martín Díaz, que no ha habido ningún atraso en la dictación y curso de los decretos que conceden beneficios a jubilados de esa repartición.

Cartas al Director

Hace gratos recuerdos de "El Peneca"

En LA NACION de hoy he leído con todo agrado, las crónicas que se refieren al desaparecimiento de la revista El Peneca" y a su influencia en nuestro ambiente como semanario juvenil.

Aunque en el último tiempo "El Peneca" era una revista solamente folletinesca, es de lamentar la decisión que pone fin a su vida periodística. Tenía tradiciones y un alto significado.

En las crónicas a que me refiero, se incurre en el error de decir que fue Omer Emeth su director fundador. En realidad, su director fundador fue el escritor don Enrique Blanchard Chessi, aquel bondadoso caballero de venerables barbas y espesos lentes, que fue guía y orientador de las inquietudes literarias de los jóvenes que hacían las primeras armas por los años 1908 al 1911 y que siempre encontraron en él, estímulo y aliento.

Fui colaborador habitual de "El Peneca" por aquellos años y conocí personalmente al señor Blanchard en su oficina del segundo piso de la vieja casa de la Empresa "Zig Zag" de Teatinos número 668, donde todas las semanas le hacíamos entrega con cariño y cierto temor, de los modestos trabajos que después leíamos con infinita satisfacción y que nos permitía oír en los colegios la frase dicha con no disimulada envidia: "está escribe en 'El Peneca'".

Recuerdo, que de esta manera nos conocimos los colaboradores permanentes de la querida y recordada revista, como Benjamín Oviedo Martínez, Araucana, Raquel Olympia Martínez, Nelson Bravo Machado, Julio Dell'Orto Proto, Francisco A. Lira D., y Domingo Gómez Rojas que tenía un seudónimo que no recuerdo.

D. Enrique Blanchard Chessi se caracterizó por sus trabajos de índole histórica, siendo la más importante su "Historia de la Revolución del 91" publicada en "Zig Zag".

Cuando se retiró por enfermedad, le sucedió en el cargo de director de "El Peneca" don Emilio Vaisse, cuyo seudónimo de Omer Emeth está rodeado de un enorme prestigio.

En cuanto al antiguo gerente de la Empresa "Zig Zag" que en la crónica de Hugo Goldsack se le llama Humberto Gómez, también creo que hay un error. Yo conocí como gerente de la época, a don Humberto Grez y que ocupó largos años este cargo.

Volviendo al caso del desaparecimiento de la querida revista, declaro que siempre nos era grato ver en los puntos de venta a "El Peneca", que no veremos más. Nos trae recuerdos y nostalgias de épocas que llevamos con tanto afecto en lo íntimo de nuestro corazón". **Enzo Castro Morales.**

TARZAN — Por Edgard Rice Burroughs

RAMONA — POR JORGE PALACIO