TIEMPO PARA SANTIAGO:
VARIABLE, MEJORANDO
TEMPERATURA DE AYER:
MAXIMA: 4 grados C. a las 14 horas 30 minutos.
MINIMA: 1.5 grados C. bajo cero, a las 6 horas.
El Sol saldrá a las 7 horas 48 minutos, y se pondrá a las 17 horas 48 minutos.— La Luna saldrá a las 22 horas 19 minutos, y se pondrá a las 10 horas 43 minutos del día 19.
FASE: Cuarto menguante el día 12.

LA NACION

AÑO XXXIX — SABADO 9 DE JULIO DE 1955 — SANTIAGO DE CHILE — PRECIO $ 15.— N.o 13.730

Edición de 16 páginas.— Precio $ 15.—

CRONICA .. Páginas 1, 2 y 3		ARQUITECTURA .... Pág.	11
REDACCION	4	GENERALES	12
POLITICA-SOCIAL	5	TURF	13
CABLES	6 y 7	TEATROS	12 y 15
PROVINCIAS	8	CLASIFICADOS	14
DEPORTES	9 y 10	MAGAZINE	16

MEDIDAS ANTINFLACIONISTAS ACORDO EL GABINETE

FIESTA DE NIEVE EN LOS BARRIOS

Desde mediodía, hasta las cinco de la tarde, una nevada compacta e ininterrumpida cubrió dos importantes sectores de la capital. Cerrillos, San Miguel, Maipú, Ochagavía y todo el barrio alto; Tobalaba, Los Guindos y El Golf fueron envueltos por el manto nevado, poniendo una nota de singular belleza en calles y avenidas. Las espaciosas avenidas del elegante barrio El Golf y del populoso de La Cisterna, se vieron invadidas por miles de niños que salieron con regocijo a dar la bienvenida a la nieve. LA NACION captó esta escena de alegría juvenil, en un pintoresco rincón de La Cisterna, donde la nieve hermanó a los pequeños del barrio en una alegre fiesta. Santiago cumplió ayer su tercer día de nieve en el presente año.

Alcances del paro estudiaron los Ministros

Urgencia para Proyecto de Ley de Arrendamiento

La determinación de los trabajadores de importantes actividades nacionales como el cobre, el carbón, el salitre, hospitalarios, trabajadores agrícolas, como de un enorme porcentaje de los funcionarios públicos de no acatar el paro del jueves, fue considerada por el Consejo de Gabinete realizado en la mañana de ayer.

Igualmente se analizaron las medidas sobre congelación de precios, y las urgencias para el proyecto que sanciona el Delito Económico, y para las reformas de la Ley de Arriendos.

Sobre los acuerdos de esta sesión, la Secretaría General de Gobierno entregó la siguiente versión oficial:

"A las 12.15 horas se dió término al Consejo de Gabinete que se efectuó bajo la presidencia del Jefe del Estado, con la asistencia de todos los Ministros.

En primer lugar se hizo un análisis del paro ilegal realizado ayer (7), por la CUT, y, de acuerdo con los antecedentes reales, se pudo establecer que, estuvo muy lejos de ser un paro total.

En efecto, no participaron en él, los fuertes grupos de trabajadores del cobre, salitre, carbón, hospitalarios, y el 80 por ciento de los funcionarios de la Administración del Estado.

Frente a la continuación de las huelgas en Ferrocarriles del Estado, Correos y Telégrafos, y Empresa de Transportes Colectivos del Estado, se encomendó al Ministro de Economía, señor Arturo Zúñiga Latorre, para que instruya a los directores generales de esos servicios, con el fin de que adopten las medidas que en cada caso, la situación aconseje.

Entre los acuerdos más importantes de este Consejo, está el que pide urgencia para las reformas de la Ley de Arrendamientos, que, por iniciativa del Ejecutivo, para proteger a los arrendatarios, se encuentra en el Parlamento.

Todos los Ministros de Estado, cambiaron ideas para ir a la formulación de un programa preciso y claro, que contenga todas las medidas prácticas destinadas a normalizar la situación económica del país, con el objeto de poner término al proceso inflacionista".

Informan del conflicto ferroviario

El Interventor Militar de los Ferrocarriles, general don Raúl Labarca, y el director general de la Empresa, don Fernando Cruchaga Santa María informan a los periodistas sobre los resultados de las conversaciones que sostuvieron ayer, a las 15.30 horas, con los dirigentes gremiales para solucionar el conflicto provocado por los gremios de ferrocarriles y de la ETCE.

Dejan entrever solución de la huelga

Manuel Collao, presidente de la Confederación de Transportes y de la Federación Industrial Ferroviaria, frente a un micrófono radial, informa sobre el resultado de la reunión que sostuvieron ayer, a las 15.30 horas, con los jefes de la Empresa de Ferrocarriles. En esta oportunidad, Manuel Collao, a quien acompaña Alfredo Barraza, presidente de la Asociación de Empleados y Obreros de la ETCE, y el presidente de la Unión de Obreros Ferroviarios, Celestino Portugal Linares, dejó entrever la posibilidad de un arreglo del conflicto en la reunión programada para las 22 horas de anoche.

Virtual solución a huelga de la Empresa de Transportes

Pendiente el conflicto de los ferroviarios

Hoy a las 10 horas, los obreros y empleados de la Empresa de Transportes Colectivos del Estado se reunirán frente a sus oficinas para esperar la resolución que adopte el Director General frente al único punto que quedó pendiente en una reunión celebrada anoche, hasta las primeras horas de la madrugada: la firma de un Acta de Avenimiento, con lo cual quedaría prácticamente solucionada la huelga en estos servicios.

En la reunión, presidida por el Interventor Militar de Transportes, general don Raúl Labarca, participaron el comandante en jefe del Ejército, general don Raúl Araya; el director general de la ETCE, don Ernesto de la Fuente; el coronel don Adrián Barrientos, Interventor en la ETCE, y dirigentes de la Asociación de Obreros y Empleados de la Empresa.

Al término de la reunión el general Araya, informó a LA NACION, que él había planteado a los dirigentes gremiales el sentir del Gobierno en el sentido de que sólo acepta la vuelta incondicional al trabajo, como situación previa para cualquiera discusión de sus problemas. Agregó que hasta el momento se ha empadronado a dos mil conductores y que la Empresa para movilizar sus máquinas sólo necesita mil.

La directiva del gremio, informó por su parte, que había acuerdo en todos los puntos planteados por el personal a la Empresa a excepción de la firma del Acta.

CON LOS FERROVIARIOS.— En cuanto a los ferroviarios, éstos entregaron al Interventor Militar un memorándum que contenía los siguientes puntos: 1.o, que el general Labarca y el Director General de la Empresa interpongan sus buenos oficios ante S. E. y el Ministro de Economía para estudiar la situación integral de los problemas que afectan al gremio; 2.o, que la Dirección Militar ni la Empresa tomaran represalias contra los huelguistas; 3.o, cancelación de los días no trabajados; 4.o, salida inmediata del personal que ha trabajado los días de huelga, y 5.o, fijar una pensión de jubilación equivalente al 75 por ciento del sueldo en servicio activo.

La Dirección de Ferrocarriles acepta en todas sus partes estos puntos, menos el cuarto, que consideró que al aceptarlo menoscabaría la jerarquía de la Superioridad de la Empresa.

Interrogado el general Labarca reiteró los puntos de vista de la Empresa.

Manuel Collao, presidente de la Confederación del Transporte, dijo que por ningún motivo ellos volverían a las faenas si no aceptaba el Gobierno la totalidad de las peticiones gremiales.

ACTIVIDADES DEL DIA. — En el ya conocido vagón que se encuentra detenido en la Estación Alameda y que sirve de Cuartel General al Interventor Militar de los Ferrocarriles, General don Raúl Labarca, continuaron en la mañana de ayer las conversaciones que han venido sosteniendo los dirigentes gremiales de la Confederación de Transportes con los Jefes de la Empresa de Ferrocarriles y de la Dirección de la E. T. C. E.

REORGANIZACION DEL SERVICIO. — Por su parte el Director de Ferrocarriles, don Fernando Cruchaga, informó a los periodistas que si el conflicto no se arreglaba en la noche (en la reunión de las 22 horas), hoy se decretaría la reorganización del servicio. Dijo el señor Cruchaga que las peticiones gremiales significaban para la Empresa un mayor desembolso del orden de los 5.500 millones de pesos, y que se había ofrecido a la directiva gremial un aumento total de 4.514.000.000 de pesos. En esta oferta se consulta un aumento de un 50 por ciento para los obreros y un 83 por ciento para los empleados.

Añadió el señor Cruchaga Santa María que la huelga estaba significando a la Empresa una menor entrada de 33 millones de pesos diarios.

Finalmente expresó que antes de la reunión de la noche sostendría conversaciones con los Ministros de Hacienda y Economía.

LAS VACACIONES DE INVIERNO INICIAN HOY LOS COLEGIOS

Hoy se inician las vacaciones de invierno en todos los establecimientos de enseñanza dependientes del Ministerio de Educación Pública.

Estas vacaciones se prolongarán hasta el 24 del mes en curso.

Fuerzas Armadas saben perfectamente sus atribuciones, dijo el Ministro Koch

Categórica respuesta dio a una petición de los senadores socialistas

"Las Fuerzas Armadas conocen perfectamente el alcance de sus atribuciones y deberes, y en el ejercicio de ellos no tienen otra inspiración que la de resguardar en todo momento los superiores intereses de la patria". Esta fue la categórica respuesta dada por el Ministro del Interior, don Osvaldo Koch, a una petición formulada por los senadores socialistas populares en el sentido de que en el paro nacional se evitara todo acto de las FF. AA. que pudiera considerarse —a juicio de estos parlamentarios— como provocativo.

El texto del Oficio dirigido por el Ministro Koch al Presidente del Senado, dando respuesta a los representantes socialistas populares, dice lo siguiente:

"Por oficio N.o 427, de 7 de julio en curso, V. E. tiene a bien comunicar al infrascrito, la petición formulada por esa H. Corporación, en nombre de los HH. Senadores del Partido Socialista Popular, en el sentido de que se evite todo acto de las Fuerzas Armadas, que pueda provocar reacciones de parte de los elementos populares, con ocasión del paro general verificado en el día de hoy por los gremios afiliados a la Central Unica de Trabajadores.

"Al respecto, me es grato manifestar a V. E. que en modo alguno aparece justificada la inquietud de los señores parlamentarios aludidos, por cuanto las Fuerzas Armadas conocen perfectamente el alcance de sus atribuciones y deberes, y en el ejercicio de ellos no tienen otra inspiración que la de resguardar en todo momento los superiores intereses de la patria.

"Pueden estar ciertos los HH. Senadores del Partido Socialista Popular, que en ningún instante las instituciones militares de la República se apartarán del camino señalado por sus obligaciones profesionales, para incurrir en actos reñidos con la honrosa tradición de nuestra democracia".

"CUTTER" DE LA ARMADA SE VARO EN COSTA ARGENTINA

El cutter "Beagle", de la Armada nacional, tuvo anteayer un grave accidente cuando a las 12.10 horas varó en la bahía Moat, situada en la costa argentina del Canal de Beagle.

La pequeña nave, de 40 toneladas, al mando del teniente 2.o señor Rigoberto Cruz, se encontraba cumpliendo una misión de censo y había zarpado de la ensenada Banert en la Isla Lennox, cuando fue sorprendida por un fuerte viento y una cerrazón completa.

Al tratar de regresar a su fondeadero primitivo comenzó a garrear, arrastrándola la marejada hacia la costa argentina, en donde varó en un fondo de arena.

El personal y pasajeros se encuentran sin novedad, pero debieron abandonar la embarcación.

Como el buque no puede salir por sus propios medios, se ordenó el zarpe desde Punta Arenas, del patrullero "Llentur", para que proceda a recoger a los náufragos y trate de salvar a la nave.

Para este efecto se ha pedido la correspondiente autorización al Gobierno argentino, ya que el accidente ocurrió en el litoral del vecino país.

La tripulación está compuesta por cinco hombres de cubierta y por dos de máquinas. Esta nave pertenecía a la Empresa Nacional de Petróleo, y había sido adquirida hace algún tiempo por la Armada Nacional, para sus necesidades en los canales australes.

NORMAL FUE LOCOMOCION PARTICULAR

Ayer se normalizó el servicio de locomoción colectiva particular, después del paro de 24 horas, decretado por la Central Unica de Trabajadores.

El Jefe de la Zona de Emergencia de Santiago, general don Horacio Gamboa, informó ayer que durante el día habían salido a la circulación 1.239 vehículos particulares y 81 pertenecientes a la Empresa de Transportes Colectivos del Estado.

Informó también, el general Gamboa, que en toda la provincia reinó la normalidad y que no se registraron incidentes de ninguna especie.

MEDIDAS ANTINFLACIONISTAS QUEDARAN REDACTADAS ENTRE HOY Y MAÑANA, DICE A. ZUÑIGA

El Ministro de Economía, don Arturo Zúñiga Latorre, informó que entre hoy y mañana terminará el estudio de las medidas económicas antinflacionistas y dejará redactado el articulado que será incluido en el Proyecto de Escala Unica de Sueldos.

Agregó el Ministro que el Consejo Nacional de Comercio Exterior había acordado incluir la producción de cobre de las pequeña y mediana minerías en el régimen de excepción de retornos. En esta forma, las exportaciones de esta procedencia se liquidarán a un cambio entre 240 y 300 pesos.

Finalmente, el señor Zúñiga Latorre informó que había recibido a una delegación de ariqueños que le había solicitado dejar sin efecto el Decreto que reglamenta el funcionamiento de Arica como Puerto Libre.

En otras fuentes se informó que es posible que la Contraloría objete este documento.

HOMENAJE A LA MEMORIA DE DON PABLO RAMIREZ

Mañana, a las 21 horas, por Radio Buines CB 89 se rendirá un acto de homenaje en memoria del ex Ministro de Hacienda, don Pablo Ramírez, con motivo de cumplirse el sexto aniversario de su fallecimiento.

Este homenaje será precidido de una charla del Dr. Prieur sobre el tema: "La obra del general Von Clausewitz".

Instruirán sumarios administrativos en el M. de Agricultura

En el Ministerio de Agricultura se informó ayer que se instruirá sumario administrativo contra los funcionarios que se plegaron al paro del jueves último. Esta determinación afecta a un porcentaje del personal técnico de esa Secretaría de Estado.

Actividades Culturales

CONFERENCIAS

EL LUNES, a las 19 horas, la folklorista boliviana señora Yolanda Pedregal de Conitzer, ofrecerá en la Sala "Valentín Letelier" una interesante conferencia sobre "Expresiones del folklore boliviano", la cual será ilustrada con proyecciones de láminas y diapositivas.

—oOoo—

EL MUSICOLOGO Domingo Santa Cruz, quien fuera designado ahora último presidente de la Asociación Internacional de Músicos, ofrecerá un ciclo de cuatro conferencias en la Sala "Valentín Letelier", bajo el auspicio del Departamento de Extensión Cultural de la Universidad de Chile.

El ciclo se titula "El mundo musical de hoy, anotaciones de viaje por Europa y América" y en él el señor Santa Cruz se referirá in extenso a las personalidades que tuvo oportunidad de conocer en su viaje, a los problemas que se plantean en todas partes; a la política internacional y la música; al movimiento de las juventudes musicales; a los derechos de autor; a la UNESCO y su programa artístico; a la verdadera fisonomía americana en música; a las perspectivas futuras, etc.

El ciclo se iniciará el miércoles 13 de julio y continuará los días 20 y 27 del presente mes, para finalizar el 3 de agosto.

HOY EL CENTRO BAHAI conmemorará el 155.o aniversario del martirio del profeta persa El Bab. Dicho acto se realizará en Mac-Iver N.o 142, a las 19 horas.

EN LA SALA BANCO DE CHILE continúa abierta la exposición del pintor Kurt Schicketanz.

EN LA SALA DE EXPOSICIONES del Ministerio de Educación, Alameda 1371, desde el 25 de este mes se expondrán los esmaltes sobre metal y témperas del artista chileno Juan Egenau.

HOY SE CIERRA la inscripción para la exposición que organiza el Círculo de Dibujantes, a realizarse en la Sala de Exposiciones del Círculo de Periodistas, Amunátegui N.o 31.

ESTA TARDE será clausurada la exposición del pintor Luis Olivos que se exhibe en el Salón del Círculo de Periodistas.

EN LA SALA DEL Ministerio de Educación, Alameda N.o 1371, se efectuará la exposición de óleos, témperas y dibujos del pintor Uwe Grumann, entre las fechas comprendidas del 11 al 23 de julio.

MARCO A BONTA expondrá una muestra pictórica de "Paisajes chilenos" en la Sala Banco de Chile, el 25 del presente mes.

BIBLIOGRAFIA

SALDRA A LA circulación en el curso de esta semana la edición correspondiente al trimestre marzo-junio del boletín que periódicamente publica el Centro de Padres y Apoderados de la Escuela Anexa del Liceo Miguel Luis Amunátegui.

En este número, con el cual se inicia el segundo año de existencia de esta publicación, se rinde un sentido homenaje a la memoria de don Alfredo Nazar, que fuera prestigioso y estimado Rector de dicho Liceo; se inserta la memoria anual de la labor desarrollada por el directorio del Centro de la Anexa durante 1954; se da amplia noticia de las asambleas generales de mayo y junio, en que padres y apoderados designaron directorio para el presente año en los Centros del Liceo Amunátegui y del N.o 9 de Hombres, de reciente creación; se publica la nómina completa de los componentes de sus respectivas entidades dirigentes, y completan la extraordinaria edición numerosos artículos e interesantes notas apropiadas a la índole de la publicación.

CIENTIFICAS

LA SOCIEDAD DE BIOLOGIA celebra el martes su cuarta sesión ordinaria en el auditorio de la Escuela Dental, con el siguiente temario:

1) "Acción de la vitamina B-12, en el metabolismo de los glúcidos y de los lípidos en el lactante distrófico". F. Monckeberg, M. Peretta y P. Berhó. Laboratorio de Pediatría, profesor J. Meneghello.

2) "Acción de extractos d hipófisis sobre la excreción urinaria de agua y de sodio". R. Rosas y H. Croxatto. Laboratorio de Fisiología, Universidad C[illegible]

3) "Deter[illegible] enzimática de la arginina". J. Cabello y V. Prajoux. Insti[illegible] Química Fisiológica, Universidad de Chile.

Sanciones ejemplares aplicará SAP a industriales del Matadero de Conchalí

EXPENDIAN LA CARNE A PRECIO SUPERIOR AL FIJADO

En cumplimiento a instrucciones del Superintendente, coronel don Ramón Castro Aránguiz, el Delegado Provincial de la SAP, señor Fernando Echeverría Zerga, en compañía del señor Enrique Amézaga Calmet, jefe de Mataderos Rurales, visitó en la mañana de ayer todos los establecimientos de beneficio de animales existentes en la capital, a fin de comprobar si los industriales de la carne estaban respetando el precio tope de 175 pesos el kilo en vara, precio que se acordó a objeto de que este producto no llegara en feria a precios verdaderamente prohibitivos, como consecuencia de la actual huelga que mantiene el personal de los Ferrocarriles del Estado, y que ha producido momentáneamente escasez de animal vivo en la Feria de Santiago. En esta oportunidad el Delegado Provincial, señor Echeverría, le manifestó a los industriales que por ningún motivo debían pagar en feria un precio en el cual ellos no pudieran respetar el precio tope de 175 pesos el kilo; y que si algún industrial era sorprendido vendiendo a mayor precio, le sería aplicada una ejemplar sanción. Les agregó que, en caso de que no pudieran adquirir ganado a precio conveniente, no lo debían hacer, ya que la SAP no haría respetar la cuota de matanza asignada a los industriales en cada matadero, por cuanto el abastecimiento de carne de la ciudad de Santiago estaba asegurado, ya que se vendería carne frigorizada argentina, que de inmediato puede entregar el Instituto Nacional de Comercio.

INFRACCIONES.— El Delegado Provincial en esta inspección pudo comprobar que en el Matadero de Quinta Normal y Barrancas se estaba respetando el precio tope. En Renca, en cambio, se sorprendió al industrial señor Sergio Pizarro Espoz vendiendo la carne en vara a mayor precio, facturando a $ 175.

INFRACCIONES EN CONCHALI.—En este matadero fueron sorprendidos los industriales Enrique Carrasco, José Camus y Carlos Plaza vendiendo la carne en vara a un precio muy superior al acordado, y facturándola a 175 pesos el kilo. Esto lo comprobaron cuando dichos funcionarios lograron incautarse de los libros de control de ventas que lleva cada industrial. Con esto se logró, además, probar que el precio de venta real no correspondía al de facturación entregado al cliente.

SANCIONES.— El Delegado, señor Echeverría, nos informó que, en vista de la gravedad que encerraban las infracciones sorprendidas, a los tres industriales se les aplicó de inmediato la sanción de suspensión de beneficio, hasta nueva orden. En cuanto a la entrega de documentos de facturación hecha a un precio que no correspondía a la realidad, y que también constituye una infracción, ya que elude el pago de impuestos, la Delegación Provincial hará la denuncia correspondiente a la Dirección General de Impuestos Internos.

ACTITUD DEL SUPERINTENDENTE.— Los industriales del Matadero de Conchalí, que se sintieron afectados por las justas medidas aplicadas por la Delegación Provincial de Santiago visitaron en la tarde de ayer el Superintendente de Abastecimientos y Precios, coronel don Ramón Castro Aránguiz, quien los recibió para oírles sus quejas.

LOS EXPULSA.— El coronel Castro, que ya había sido impuesto por el Delegado Provincial de lo ocurrido en la mañana en dicho matadero, dijo en términos duros y enérgicos:

"La actitud asumida por ustedes es verdaderamente criminal. Quieren sitiar por el hambre al pueblo. Esto no lo toleraré, pues pase lo que pase haré respetar el precio tope de 175 pesos por el kilo de carne en vara".

Agregó más adelante: "Nada tengo que hablar con ustedes, y pueden retirarse, pues tengo que estudiar las sanciones ejemplares que empezaré a aplicar desde esta misma tarde contra todos los malos comerciantes que, como ustedes, constituyen una verdadera afrenta para el comercio honrado".

MEDICOS CHILENOS INVITADOS A DICTAR CURSOS EN AREQUIPA

Bajo el patrocinio de la Asociación Médica de Arequipa y de la Universidad Nacional de San Agustín de Arequipa se desarrollará en esa ciudad, entre el 17 y 27 del presente mes, un importante Curso de Perfeccionamiento para médicos de las provincias del sur del Perú, Cuzco, Puno, Moquegua, Tacna, etc., para el cual han sido especialmente invitados los profesores de la Facultad de Medicina de la Universidad de Chile, doctores Alejandro Garretón Silva, Héctor Orrego Puelma, Armando Alonso Vial, Arturo Scroggie, Francisco Rojas Villegas, Adolfo Escobar Pacheco, Enrique Egaña Barahona, y el Profesor Dr. Roberto Barahona, de la Universidad Católica.

La delegación de Profesores dictará cursos de Medicina Interna, Cirugía, Pediatría, Fisiopatología y Anatomía Patológica, y además se les ha solicitado que dicten un ciclo de conferencias de extensión universitaria, especialmente abarcando aquellos temas de formación médica del pre-graduado y del post graduado.

Una de las finalidades fundamentales de este curso, realizado totalmente por profesores chilenos en un país hermano, es además del aspecto médico, el acercamiento entre los médicos chilenos y peruanos a fin de crear una base de intercambio permanente entre los profesionales de ambos países.

La Asociación Médica de Arequipa, ante la importancia de este evento universitario, ha destacado en la ciudad de Santiago al Dr. David Tejada de Rivero, como su representante oficial y coordinador de la organización para el curso a realizarse en Arequipa, quien ha solicitado en forma especial la cooperación de la Escuela de Graduados.

SAP SE MANTENDRA FIRME EN PRECIOS DE FUENTES DE SODA

En la tarde de ayer el Superintendente de Abastecimientos y Precios, coronel Ramón Castro Aránguiz, sostuvo una entrevista con el diputado del Partido Democrático de Chile, señor José Oyarzún, quien acompañaba a algunos dirigentes del Sindicato de Dueños de Fuentes de Soda, Bares, etc.

En esta oportunidad el Superintendente Castro le expresó su extrañeza al mencionado diputado por el hecho de estar en desacuerdo con las medidas del organismo a su cargo, en el sentido de fijar precios en las fuentes de soda en defensa de los consumidores. Le agregó que esta medida había contado y contaba con el total apoyo de las clases populares, ya que para nadie eran un misterio los precios exagerados que se estaban cobrando en los mencionados establecimientos comerciales.

Le expresó también que los costos y precios que la Superintendencia había fijado contemplaban una ganancia justa para los comerciantes de fuentes de soda.

SERVICIO DIRECTO ENTRE LIMA Y MONTEVIDEO INAUGURA LAN-CHILE

A partir del lunes próximo, la Línea Aérea Nacional de Chile inaugurará el primer servicio aéreo directo entre Montevideo y Lima, al establecer en esa fecha sus nuevos itinerarios internacionales. Esta determinación de LAN Chile tiene por objeto el permitirle a los pasajeros salir desde Montevideo a las 10.30 (hora oficial de Uruguay) para arribar en el mismo día, a las 19.40 (hora oficial de Perú) a Lima, evitándole así a cada persona el sinnúmero de molestias inherentes al cambio de aviones y transbordos, además de las consiguientes pérdidas de tiempo. Las horas de salida, incluso, se modifican substancialmente, con este mismo objetivo.

Es así como la salida del avión a Buenos Aires se ha fijado para las 15,25 horas de los lunes, miércoles, jueves y sábados. A Montevideo saldrá desde Los Cerrillos a esa misma hora, los lunes y jueves.

Los martes y viernes, a las 14.55 horas, partirá desde Santiago un Super Douglas DC. 6-B de LAN-CHILE, para Lima, capital a la que llegará a las 19.40 (hora oficial del Perú). En el aeropuerto de Limatambo este avión combinará con los de la Braniff International Airways a los EE. UU., y los de la Canadian Pacific, para Japón y China; y con los de la Línea Aeropostal Venezolana, para aquellas personas que viajen con destino a Caracas o Nueva York, y, además, combinará con los de la K.L.M., con destino a Europa, Canadá y los Estados Unidos.

Los itinerarios de los servicios internacionales de LAN-CHILE, entre Santiago y Mendoza y Santiago y La Paz, se mantienen. Los martes y sábados saldrán los aviones de esta empresa para Mendoza, a las 8 horas. Para La Paz, los días martes, en combinación con los aviones del Lloyd Aéreo Boliviano, y los viernes, esta ruta será atendida por los aviones de LAN-CHILE. Para proporcionarle el máximo de facilidades a los pasajeros de provincias, este servicio internacional a La Paz hará escalas en La Serena, Antofagasta, Iquique y Arica.

Desde Montevideo, el Super Douglas DC. 6-B despegará desde el Aeropuerto Nacional de Carrasco, con destino a Los Cerrillos, a las 10.30 (hora oficial del Uruguay), los días martes y viernes. Desde el aeropuerto de Ezeiza, en Buenos Aires, partirá los lunes, martes, jueves y viernes, a las 12 (hora oficial de Argentina) y desde el aeropuerto de Limatambo, en Lima, saldrá los días miércoles y sábados, a las 8 (hora oficial del Perú).

Brillante Seminario en la Cámara de la Construcción

Anoche continuó, con una asistencia superior a 80 personas, el Seminario sobre "Remuneraciones", organizado por la Cámara Chilena de la Construcción. Se abordaron en esta oportunidad dos temas de singular importancia: "Salarios Marginales", y "Participación de Utilidades".

Luego que el presidente de la Comisión de Acción Social de la referida entidad, don Sergio Silva B., hizo un resumen de las conclusiones aprobadas en la reunión inaugural del pasado miércoles, en relación con el tema "Salario Vital" y "Asignación Familiar", desarrollado por don Sergio Ossa Pretot, se procedió al desarrollo del temario programado para la segunda fecha.

El ingeniero don Luis Erazo hizo una interesante exposición sobre "Salarios Marginales", destacando la significación que ellos tienen dentro de las remuneraciones generales de los obreros y sugiriendo nuevas iniciativas de ese orden para mejorar el standard económico y social de los trabajadores.

A continuación, el director-tesorero de la Cámara Chilena de la Construcción, don Walter Sommerhoff R., realizó una versada exposición sobre un tema de candente actualidad, como es la "Participación de Utilidades".

De lo dicho por el orador se concluyó que, siendo el espíritu de los empresarios ir hacia esa forma de colaboración entre los factores trabajo, administración y capital —que constituye la base funcional de cualquiera industria—, parece impracticable, por el momento, una legislación indiscriminada sobre el particular. Las dificultades de carácter ambiental son muchas y especialmente notorias en el ramo de la construcción, donde el carácter transitorio de las faenas presenta características poco favorables para la implantación de ese sistema de cooperación. Sin embargo, hubo acuerdo en considerar que, cada vez que ello fuera posible, el implantar la participación de utilidades puede constituir una norma altamente positiva tanto para los obreros como para las empresas.

El Seminario sobre "Remuneraciones" continuará el próximo lunes, siempre a las 19 horas, y en el Hotel Carrera, para culminar el martes 12, en el Foro tradicional que se efectúa simultáneamente con la Junta Anual de Socios, de la Cámara Chilena de la Construcción.

BUEN TRIUNFO DE OSORIO: VENCIO A SERGIO SALVIA

Boxeando con suma habilidad, el antofagastino Andrés Osorio venció por puntos a Sergio Salvia, en el encuentro básico de la reunión boxeril de anoche, que fue presenciada por una concurrencia estimada en unas seis mil personas, más o menos. Ambos pugilas pesaron 61.300, actuando de árbitro don René Paredes, y de jurados los señores Oscar Saavedra, José H. Mena y Víctor Maldonado. En el otro encuentro, pactado a diez vueltas, el argentino Antonio Gómez derrotó por nocaut al segundo round, con un derecho a la mandíbula, al débil pugilista sureño Conrado Moreira. En el encuentro anterior, Roberto Lobos venció con apremio a Rolando Marchant, en ocho vueltas. Aquél pesó 56.200, y el último, 57.350. Actuó de árbitro don Carlos Díaz. Indudablemente que el público tenía interés de ver a Salvia frente a Osorio, máxime cuando ambos se hallaban invictos. No es errado decir que aquél era el favorito de una gran mayoría, hasta de los entendidos; pero las cosas va arriba del cuadrilátero cambiaron fundamentalmente, ya que venció el adversario más habilidoso, y éste fue Osorio, que ganó seis rounds de los diez, siendo los otros empates. Salvia, en la última vuelta, salió dispuesto a romper lanzas, pero esta demostración de guapeza duró muy poco, porque luego Osorio, con mejor boxeo, golpeó nítidamente la cara del golpeador, que ahora vio fracasados sus intentos de alcanzar con sus demoledores punches al norino. Una y mil veces hemos dicho que el boxeo no es fuerza bruta, sencillamente es habilidad. Así ganó Osorio. Nunca el norino dio distancia a su antagonista, y cuando Salvia se hallaba preparado para disparar, Osorio lo dejaba fuera de distancia.

NUEVA DIRECTIVA DEL CENTRO DE MADRES

Se reunió el Centro de Madres "4 de Septiembre", de la Población La Legua de Emergencia, procediéndose a la reorganización de la Directiva, por renuncia colectiva. Efectuada la elección, la nueva directiva quedó compuesta de la siguiente manera: presidenta, señora Elena Méndez Guerrero; secretaria, señora Rosa Ester; tesorera, señora María Zamudio; directoras, señoras Ofelia Ocaranza Díaz, Lucila Villagrán, Julia Reyes, Inés Ramírez, Teresa Martín.

Se acordó sesionar los días martes, a las 14 horas. Por la unanimidad de las presentes se acordó, finalmente, designar a LA NACION diario oficial del Centro.

Homenaje al Alcalde don Adolfo Guerrero rindió la Municipalidad

Un cariñoso homenaje de despedida brindaron ayer, en sesión extraordinaria, los regidores de todos los partidos, representados en la Municipalidad de Santiago, al Alcalde subrogante, don Adolfo Guerrero Cood, quien, el lunes venidero entregará el cargo que transitoriamente ha ejercido durante un mes, a la Alcaldesa señorita María Teresa del Canto Molina.

El regidor del Partido Agrario Laborista, don Mario Hamuy Berr, agradeció al señor Guerrero la amplia labor realizada en tan breve período, señalando al efecto, la ubicación en el fundo "El Cortijo", para los habitantes del Cerro Blanco, la contratación de la instalación de los frigoríficos al Matadero "Lo Valledor" y otras materias de interés comunal. Dejó público reconocimiento de las facilidades que se dieron a los ediles para el desempeño de su labor y de la comprensión mutua que existió entre la autoridad alcaldicia y los quince regidores.

Habló en seguida, el regidor independiente, don Javier Navarrete, quien formuló votos para que la partida del Alcalde señor Guerrero tuviera el mismo fin que tuvo el general Mac Arthur, en una memorable ocasión. En seguida, hicieron uso de la palabra, en homenaje al Alcalde, los regidores señores Juan Briones, Roberto Gutiérrez y Luis Ugarte, a nombre del Frente del Pueblo, del Partido Conservador y del Partido Radical, respectivamente.

Entre las materias sometidas a consideración de la Municipalidad, y que fueron aprobadas en dicha sesión, figuró la autorización para que el Alcalde entregue anticipos por más de veinte millones de pesos, a la Sociedad "Foram Chilena Ltda.", que tendrá a su cargo la instalación de frigoríficos en el matadero Lo Valledor, la colocación de ampolletas de alta luminosidad en la población Delicias, la modificación al plano de la población "Presidente Ríos", etc.

PIDEN UN MAYOR PLAZO PARA PAGO DE TRIBUTOS

El Consejo del Registro Nacional de Contadores envió un oficio al Ministro de Hacienda en relación con la situación que se ha producido a los contribuyentes acogidos a las franquicias establecidas en el artículo 28 de la Ley 11.575. Señala que el plazo para el pago de los tributos con la tasa del 12 por ciento a los contribuyentes que hicieron espontánea declaración de sus bienes y de las ventas omitidas venció el 15 de junio ppdo., en circunstancias que la mayoría de los contribuyentes estimaba que ese plazo había sido prorrogado al 30 del mismo mes, debido a una confusión producida como consecuencia de la dictación de la Ley 11.764, que prorrogó el plazo para el pago de los tributos con tasa del 8 por ciento.

Termina el oficio, después de hacer diversas consideraciones sobre el pago de dichos tributos, pidiendo el envío de un Mensaje al Parlamento por el cual se conceda un mayor plazo para su pago, en atención a que la propia ley no consideró sanciones ni determinó el procedimiento que se seguirá en el caso de que los contribuyentes quedaran en mora.

El Ejército designó dotación antártica

La Superioridad Militar, ha dispuesto que los oficiales que más abajo se detallan pasen a prestar sus servicios al Cuartel General de la División Escuelas, por haber sido seleccionados para guarnecer la Base Militar "General O'Higgins", en territorio Antártico, para el año 1956:

Capitán, Guillermo Gincon Perusich; como Comandante de la Base; teniente, Sergio Hidalgo Mejías, como oficial meteorólogo; teniente, Gabriel Pizarro Seymour; como oficial de exploración y reconocimiento.

También se ha dispuesto la destinación de los siguientes suboficiales y soldados, para guarnecer la Base Militar "General O'Higgins", previa selección, los que pasarán agregados a la Sección Antártica del Cuartel General de la División Escuelas, durante el año 1956:

Suboficial Mayor M. A. Alberto Bravo Barra; vicesargento 1.o mecánico de motores, Francisco Aguilar Díaz; vicesargento 1.o radiotelegrafista y mecánico de radio, Roberto Herrera Contreras; cabo enfermero de hombres, Juan Elgueta Bravo, y soldado cocinero, José I. Espinoza Rojas.

Darán a conocer en Oxford experiencias realizadas en Chile

Ha partido a Oxford, a la Conferencia organizada por el Instituto Internacional de Ciencias Administrativas de la NU, el Dr. Emmerico Paternost.

Este distinguido catedrático y hombre de negocios fue designado miembro del Comité Permanente de esa institución a raíz de la magnífica labor desarrollada, tanto en entidades privadas como públicas, por el Departamento de Organización de Empresas del Instituto de Economía de la Universidad de Chile, del cual es director gerente. Este Departamento está formado íntegramente por técnicos chilenos.

La invitación a participar en la Conferencia de Oxford ha tenido por objeto, entre otros, que se exponga el amplio material que el Departamento ha juntado en su labor desarrollada en Chile en la aplicación en la administración pública de técnicas tan modernas de administración y organización de empresas como Estudios Funcionales, Relaciones Humanas, Estudio de Movimiento y Tiempo (MTM), Estudio sobre mejor aprovechamiento de formularios y otros materiales, etc.

Los profesionales chilenos que están obteniendo todos estos resultados son preparados en la Facultad de Ciencias Económicas de la Universidad de Chile, que hace 13 años empezó a desarrollar los ramos que en el extranjero constituyen las facultades de "Business and Public Administration". Esta tendencia fue especialmente desarrollada desde hace 6 años, cuando el Dr. Paternost efectuó una jira visitando las principales Facultades de Economía e Institutos de Investigación de estas materias en Europa y Estados Unidos.

"La inflación chilena analizada por la CEPAL"

El Círculo de Economía (CIDE) ha organizado, junto al Departamento de Extensión Cultural de la Universidad de Chile, otro ciclo de conferencias de amplio interés en la Sala Valentín Letelier (Huérfanos 1117, tercer piso). El tema central de estas conferencias será el informe de la CEPAL, acerca de la inflación chilena.

Don Eduardo García dará la primera conferencia de este ciclo, cuyo título es "La Inflación Chilena, analizada por la CEPAL", el próximo viernes 15, a las 18.30 horas.

FILIPINAS INTERESADA EN LINEA AEREA ENTRE CHILE Y N. ZELANDIA

El Gobierno de Filipinas ha hecho llegar al Ministerio de Relaciones Exteriores de Chile, una nota manifestándole su interés por conocer detalles de la iniciativa chilena de tender una línea aérea que, saliendo de Chile pasará por Pascua, Tahití, Australia y Nueva Zelandia. El Gobierno filipino tiene interés en conocer las posibilidades que habría para extender dicha línea a Manila.

SECRETARIO DE LA "UNIAPAC" LLEGA MAÑANA A SANTIAGO

Mañana será recibido en Los Cerrillos el Sr. H. M. Albregts, actual Secretario General de la Unión Internacional de Asociaciones Patronales Católicas, por el directorio de la Unión Social de Empresarios Católicos de Chile.

La personalidad del señor Albregts es vastamente conocida en los círculos económico-sociales mundiales, por su destacada actuación como Ministro de Estado de Holanda, por su labor extraordinaria a través de la UNIAPAC.

UNIAPAC es una organización mundial patronal que, respondiendo al llamado de los Pontífices para que se preocupen de la cuestión social, aplicando la doctrina de la Iglesia, ha extendido sus ramas por Alemania, Inglaterra, Argentina, Bélgica, Canadá, España, Francia, Italia, Holanda, Países Bajos, Portugal, Suiza, y actualmente en Uruguay. En Chile la USEC (Unión Social de Empresarios Católicos) está afiliada a UNIAPAC.

La visita del señor Albregts, responde al deseo de USEC, de dar a conocer los resultados obtenidos en otros países con la aplicación de los principios sustentados por UNIAPAC, que tienden a llevar una reforma en las empresas que permita cumplir con la justicia social, obtener la paz social entre capital y trabajo, sin menoscabar la prosperidad de la empresa. En Chile, ICARE, desde un punto de vista técnico, y USEC, aplicando los principios de las encíclicas papales, responden a los movimientos de gran envergadura que existen en Europa.

Para dar a conocer las verdaderas proporciones de estos movimientos, el señor Albregts ofrecerá una Conferencia de Prensa a los periodistas el miércoles 13, a las 19 horas y, luego, para el jueves 14 está anunciado un foro para empresarios, a las 19 horas. Ambos actos se realizarán en el Club de la Unión. El foro será de gran interés, por cuanto asistirán empresarios e industriales de todos los rubros, con quienes el señor Albregts analizará los resultados en otros países y las posibilidades chilenas.

USEC está atendiendo en su Secretaría (fono 85959) todas las consultas e inscripciones.

JUAN GATICA A.
EX CORTADOR DE PEÑALBA
Avisa a su distinguida clientela que de esta fecha atenderá en
HUERFANOS 714 - LOCAL 9.

Casa DE LANAS Y SEDERIAS "10 DE JULIO"
INICIA SU GRAN LIQUIDACION DE CORTES Y RETAZOS DE LANA
DIEZ DE JULIO 536 • (ENTRE CARMEN y SAN ISIDRO)

DESARMADURIA DE BATERIAS
No venda su batería a menos precio. Diríjase o llame a SERGIO JARA I
Av. MATTA 1218 - FONO 50463

MODAS SAN DIEGO
Finos abrigos angora, piel de durazno; chaquetones; trajes sastre; blusas, faldas.
GRANDES FACILIDADES
San Diego 1927

GREMIALES

Manifestación ofrecida el domingo próximo pasado por la Confederación de Viviendas "Pedro Montt" en honor del vicepresidente de la Vivienda, don Orlando Latorre, quien fue nombrado presidente honorario de la institución, ocasión ésta que fue aprovechada por el señor Latorre, después de agradecer el homenaje que se le rendía, para manifestarle a los socios de esta cooperativa que construirá el organismo estatal que dirige. A continuación de la asamblea fue servido un cóctel al festejado y autoridades sindicales asistentes a este acto.

OBSEQUIO AGRADECE LA CONF. MINORISTA

Los miembros del Consejo Ejecutivo Nacional de la Confederación del Comercio y la Industria Minoristas de Chile, acordó en su última reunión hacer público los agradecimientos por el gentil obsequio que había hecho la firma Kramer Pfenniger y Cía. Ltda. de dos cajas de inyecciones "Scillerène", de los Laboratorios Sandoz, para la atención de uno de sus asociados, que se encuentra hospitalizado, medicamento éste que está agotado en el comercio.

COOPERATIVA LA UNION ELIGIO SU DIRECTORIO

En la reunión celebrada anoche por la Cooperativa Artesanos "La Unión" fue elegido su nuevo Consejo Directivo, el que quedó compuesto de la siguiente forma: don Arnoldo Toledo Zavala, presidente; don Adán Domínguez Guíñez, vicepresidente; Srta. María H. Toro Ponce, secretaria; gerente, don Salvador Fernández F.; Consejeros, los señores Luis Amaro Larenas, Manuel Escudero Villalobos, Benigno Riquelme Bustamante, Eduardo Pauksen Espinoza. La Junta de Vigilancia la componen los señores Manuel Marchant Herrera, Joaquín Marín Venegas, Isaías Zúñiga Martínez, y Consejeros y Junta de Vigilancia suplentes, don Domingo Huerta Marín, don Hernán Palacios Salinas, don Ar[illegible] Santibáñez y don L[illegible] do González.

MUTUALISTAS DE [illegible] POSTERGARON CONC[illegible]

La Confederación M[illegible] Chile acordó posterga[illegible] lo Ejecutivo Nacional [illegible] bado 23 del presente, [illegible] últimos acontecimientos [illegible] que se han presentado [illegible] dieron a los Consejeros [illegible] vincia poder concurrir [illegible] la Confederación había [illegible] do para hoy sábado.

CARABINEROS EN [illegible] CELEBRARAN SES[illegible]

La Agrupación de [illegible] de Carabineros en R[illegible] hoy una gran asamblea [illegible] horas, en su local de [illegible] 1152, para conocer y [illegible] portantes asuntos que [illegible] conocer la directiva [illegible] rán aprobar los asociados.

OO. METALURGICOS SE REUNIRAN HOY

Hoy, a las 19.30 horas [illegible] rá una asamblea gen[illegible] deración Nacional Me[illegible] su local de Compañía [illegible] asistencia de todos sus [illegible] y delegados de sindicatos [illegible] a la Federación, con el [illegible] tratar diversos asuntos [illegible] interés para el gremio.

Administración Públ[illegible]

MINISTERIO DE EDUCACION.— En el Ministerio de Educación se encuentra listo un decreto por el cual se [illegible] realización de rifas, bailes y otros, en los locales de los establecimientos de enseñanza dependientes de esta Secretaría [illegible]

—:O:—

Regresó a Santiago, luego de un viaje por Europa, el [illegible] general de Enseñanza Profesional, don Hernán Pr[illegible] reasumirá sus funciones en el curso de la próxima [illegible]

El señor Pardo ha sido reemplazado en su [illegible] don Víctor Sepúlveda, jefe del Departamento Administrativo [illegible] esa Dirección General de Enseñanza.

DESTINACIONES EN EL EJERCITO

La Superioridad del Ejército ha concedido los siguientes ascensos en las filas del Ejército: a teniente coronel de Transportes al mayor, don Ernesto Pantoja Rubilar, quien continuará como comandante del Batallón de Transportes de Victoria; a mayor de Transporte el capitán don Luis García Lastra y a capitán de Transportes al teniente don Benito Piuzzi Muñoz.

También ha sido cursados los siguientes nombramientos: Subdirector de la Escuela de Infantería de San Bernardo, el teniente coronel don Tulio Marambio; comandante de la Plana Mayor del Regimiento de Artillería N.o 1 "Tacna", el mayor don Ernesto Rejman y 2.o comandante y jefe de la Plana Mayor del Regimiento de Artillería Motorizado N.o 5, "Antofagasta" el mayor don Guillermo Peña Freeman.

Finalmente, se ha destinado al mayor don Guillermo Gana Molina a la Escuela de Unidades Mecanizadas y al mayor de Intendencia don Jorge Barba Barrera a la Asesoría Administrativa de la Subsecretaría de Guerra.

Mayores beneficios para pensionados del S. de Seguro Social

El Poder Legislativo aprobó el proyecto interpretativo enviado por el Gobierno, en orden a alzar las pensiones del Servicio de Seguro Social.

Esta alza, que significará un mayor gasto anual de 350 millones de pesos, que se invertirán en reajustar las pensiones de 33 mil ex asegurados de la Ley 4.054, permitirá a éstos obtener una pensión mínima de $ 2.600 mensuales. Además, estos mismos ex imponentes percibirán por una sola vez un pago retroactivo de 10.400 pesos.

En lo que respecta a la Ley 10.383, todos aquellos pensionados que obtuvieron su pensión posterior al primero de enero de 1953, con un monto inferior a $ 2.200, les serán alzadas sus pensiones mensuales a esta cantidad. Este beneficio alcanza a 15 mil empleados, lo que significa para el Servicio un total de 140 millones más para el presente año.

Junto con este proyecto de aumento, las Cámaras aprobaron la asignación familiar para las esposas de los pensionados de invalidez y vejez, beneficio que en no tenían los afectados y que alcanzan actualmente a más o menos 30 mil, lo que provocará un mayor gasto para la institución en el presente año de 105 millones de pesos.

AVISO
MARTINEZ HNOS
EX-TECNICOS CURPHEY, RUIZ TAGLE
Atención ahora a sus cuentas y favor hacerlo en su propio local
HUERFANOS 1043
ESPECIALIDAD
Máquinas eléctricas de afeitar Schick, Remington, Sunbeam
Plumas y lápices Parker, Parkett
COMPLETO SURTIDO de REPUESTOS

OBSERVADOR CHILENO A CONFERENCIA DE GEOFISICA EN PARIS

Ha sido designado observador de Chile a la Conferencia Internacional de Geofísica que se desarrollará en París, el capitán de navío don Raúl Koegel, comandante del petrolero "Jorge Montt", que se construye en los astilleros de L'Etrait, Normandía.

El comandante Koegel se encuentra actualmente en Francia. Su nombramiento no demandará gasto alguno al Erario Nacional.

MAS DE 500 PERROS HAN SIDO VACUNADOS EN EL SECTOR NORTE

A un trabajo muy intenso ha dado lugar la vacunación antirrábica de los perros en su domicilio. Al efecto, las brigadas del Batallón de Servicios del Ejército que tienen a su cargo esta labor inmunizadora cubrieron hasta ayer numerosas secciones del sector norte de nuestra ciudad, vacunando a más de 500 canes.

Merece destacarse el interés y la colaboración prestada por el público a la acción de las brigadas sanitarias. Hasta hoy no se ha presentado ningún caso de resistencia para impedir la vacunación. Muy al contrario, son los propios amos quienes requieren la inmunización antirrábica de sus regalones.

LABOR EDUCATIVA EN EL SECTOR NORTE.— Por otra parte, prosigue en esta área populosa, la acción educativa de todos los sectores sociales por medio de charlas, exhibición de películas y trabajo escolar a base de materiales didácticos preparados ex profeso para estos fines. A esta labor debemos agregar la inauguración de la microexposición de la hidrofobia que se inaugurará el lunes próximo en la Escuela N.o 18, ubicada en Huasco con Nueva de Matte. En esta exposición se demuestra objetivamente las consecuencias de esta enfermedad y los medios de prevención y el papel que le corresponde a la comunidad en la lucha para extirparla definitivamente.

Esta microexposición se exhibirá en escuelas, sindicatos, centros de salud y otros lugares públicos mientras dura el trabajo preventivo de las brigadas.

INACO IMPORTARA SIERRAS PARA LA INDUSTRIA MADERERA

El Consejo Directivo del Consejo Nacional de Comercio Exterior adoptó los siguientes acuerdos:

1.o) Prorrogar hasta el 31 de diciembre las solicitudes al margen del Presupuesto, sin excepción de los aportes de capital y los efectos personales.

2.o) Prorrogar hasta el 31 de diciembre las solicitudes autorizadas para importar con dólares-oro que tengan sus cambios cubiertos y remesados.

3.o) Hacer extensivo este acuerdo, relativo a las solicitudes para la importación de maquinaria maderera de Bélgica, a las solicitudes caducadas al 31 de diciembre de 1954, y que amparen la importación de vidrios del mismo país, revalidándolas hasta el 31 de diciembre de 1955.

Por otra parte, el Consejo aprobó una solicitud a favor de INACO para la importación de una partida de sierras destinadas a su industria maderera, por valor de 47.471 dólares.

GRUPO DE [illegible] EN "LA ER[illegible]

Aprovechando las [illegible] de invierno, que dura[illegible] 24 del presente, subir[illegible] ventorio que se en[illegible] La Ermita, camino [illegible] nes, un grupo [illegible] alumnas de diversos [illegible] mientos a descansar y [illegible] las fuerzas perdidas [illegible] tinuar sus estudios [illegible] normal.

Regresarán el domingo [illegible] las 11.30 horas, a la [illegible] de las R. R. Dominicas [illegible] Agustinas 2246, teléfono [illegible] lugar del que también [illegible] mañana, a las 14.30 [illegible]

El señor presidente [illegible] do para el jueves 14 a [illegible] y visitar la obra social [illegible] Ministro de Educación [illegible] Subsecretario, diputados [illegible] zona, a los miembros [illegible] té de Educación de [illegible] maras, al señor [illegible] caud, presidente de [illegible] otras autoridades.

Montepío para madre de soldado Jaime Arce Mor[illegible]

Por disposición del [illegible] de Defensa Nacional [illegible] do con las disposiciones [illegible] vigentes, la madre de [illegible] to Jaime Arce Moreno [illegible] do en actos de servicio [illegible] fender un bus, atacado [illegible] poblada, recibirá un [illegible] vitalicio equivalente [illegible] de un Cabo de Ejército [illegible] vicio activo.

Por otra parte, la [illegible] judiciales que en [illegible] sensible hecho ocurrido [illegible] Militar don Mario Pe[illegible] detenidas en espera [illegible] formes solicitados por [illegible]

EN AGOSTO SE CE[illegible] CONCURSO EN SOCI[illegible] MEDICA DE SAN[illegible]

La Sociedad Médica [illegible] informa que el 31 de [illegible] ximo quedará cerrado el [illegible] para participar en la [illegible] de fondos donados por el [illegible] terio Chile, a fin de [illegible] investigación científica.

Para optar a estos fondos [illegible] cisa hacer una presentación [illegible] Sociedad Médica conteniendo [illegible] guientes datos:

1) Descripción detallada [illegible] quema de la investigación [illegible] propone; 2) Posibilidades [illegible] bajo; y 3) Proyección [illegible] nio bajo el cual se [illegible] investigación.

EMPLEADOS DE CORREOS Y TELEGRAFOS ACORDARON AYER PROSEGUIR LA HUELGA

La asamblea del personal de Correos y Telégrafos rechazó anoche el acuerdo a que habían llegado un grupo de parlamentarios y el Ministro del Interior, don Osvaldo Koch, para dar término al conflicto que afecta a estos servicios desde hace ocho días.

Los obreros y empleados resolvieron mantener la huelga en forma indefinida hasta que el Ejecutivo envíe al Congreso un Mensaje pidiendo urgencia para el Proyecto de Ley que mejora la situación económica de este gremio. Además, exigen un mejoramiento de 3 ó 4 grados en el escalafón; modernización de los servicios; que los beneficios que se les otorgue sean con efecto reotractivo desde enero y que se les dé garantías de que no habrá represalias contra los huelguistas y sus dirigentes.

La Directiva Nacional de la Asociación Postal-Telegráfica, conocedora de las intenciones del Gobierno, en orden a encontrarle una solución justa y equitativa a los problemas económicos del gremio había propuesto ayer una fórmula de arreglo a través de tres parlamentarios.

Esta fórmula de entendimiento fue primero conocida y aceptada por el Presidente Ibáñez y después por el Ministro del Interior, don Osvaldo Koch. Posteriormente, ella fue ratificada por los personales en huelga, durante una reunión amplia que se efectuó en la sede de la Asociación Postal-Telegráfica. Y fue en esta reunión donde se había acordado la huelga al trabajo, que el Gobierno puso como condición previa para que el Ministro del Interior recibiese, en la mañana de hoy, a los dirigentes gremiales de Correos y Telégrafos, con el objeto de formalizar el arreglo final del conflicto.

GESTION PARA EL ARREGLO.— A pedido de los dirigentes de la Asociación Postal-Telegráfica, los diputados José María Muñoz San Martín, agrariolaborista; Jorge Meléndez Escobar, del MNI, y Roberto Flores Alvarez, socialista popular, iniciaron gestiones ante el Gobierno.

Esos dirigentes informaron a estos parlamentarios que ellos aceptaban una fórmula de arreglo, consistente en un aumento de grados, dentro del proyecto pendiente en el Congreso, y los diputados Muñoz, Meléndez y Flores quedaron en transmitir esta petición al Presidente Ibáñez, para lo cual solicitaron una audiencia especial. El Jefe del Estado, que los recibió a las 13 horas, se manifestó de acuerdo con la fórmula mencionada, y de inmediato impartió instrucciones al Ministro del Interior, Sr. Koch, para que éste procediese a concretar las bases del arreglo, oyendo a los parlamentarios mediadores.

CON EL MINISTRO KOCH. — El Ministro Koch recibió a los diputados Muñoz, Meléndez y Flores, a las 17.30 horas de ayer, y a esta reunión, debido a una petición especial de los dirigentes de la Asociación Postal-Telegráfica, también se incorporó el diputado agrariolaborista Sr. Aníbal Zúñiga, que tuvo destacada actuación durante la tramitación, en la Cámara, del proyecto de Correos y Telégrafos.

Impuesto el Ministro Koch de la fórmula de solución del conflicto, la aprobó y dijo que recibiría a los dirigentes de la Asociación Postal-Telegráfica, a las 10 horas de hoy, para discutir los detalles finales del arreglo, pero siempre que los personales en huelga se hubiesen ya reintegrado a sus labores.

EL ARREGLO.— Según otra información que nos proporcionó el diputado Zúñiga, el arreglo de la huelga de Correos y Telégrafos se había basado en los siguientes puntos:

1) Patrocinio, por el Gobierno, de una indicación al proyecto de ley que beneficia a estos personales, y el cual se encuentra en el Senado, en orden a considerarles un mejoramiento económico a base de un aumento de grados. Estos personales, más los del Registro Civil e Identificación, cuyo proyecto también se encuentra pendiente en el Congreso —nos dijo el diputado Zúñiga—, son los que perciben menores rentas en la Administración Pública. Por lo mismo, si se les mejora la situación, aumentándoles los grados, estarán en condiciones de equiparidad respecto de los demás empleados públicos, cuando se discuta la Escala Única de Sueldos y Salarios;

2) Reintegro a sus labores (lo que ya se produjo), y

3) Los dirigentes de la Asociación Postal-Telegráfica también expresaron —nos dijo el diputado Zúñiga— que los personales de Correos y Telégrafos trabajarían horas extraordinarias, para poner al día todo el trabajo que quedó pendiente, con ocasión de la huelga.

NOMBRAMIENTOS EN DPTO. DEL COBRE

El Departamento del Cobre designó Secretario Abogado de ese organismo al Profesor de Derecho Minero, don Raúl Díaz Vial y Secretario Administrativo a don Carlos Larrain Simkin.

APLAZADA LA II CONVENCION DE LOS PROFESORES

La Junta de Delegados de la Sociedad Nacional de Profesores acordó en su última reunión, por la unanimidad de sus miembros, aplazar la II Convención Nacional para el mes de septiembre en la primera semana de vacaciones que tendrán en esa época los establecimientos educacionales.

La secretaría general enviará una circular informativa al respecto, apenas se normalice el servicio de comunicaciones.

FUE INAUGURADA ESCUELA N.° 211

Con asistencia del Ministro de Educación, Director General de Educación Primaria, Director Local del Cuarto Sector, representante del Rotary Club, apoderados y vecinos se efectuó ayer la inauguración de la Escuela 211, ubicada en San Joaquín con Vicuña Mackenna, cuyo local fue construído por el Ministerio de Obras Públicas.

Esta escuela servirá a las poblaciones "Mario Pérez", "Germán Riesco", "Aníbal Pinto", "Navidad", "Esfuerzo" y "Zanjón de la Aguada". Será dirigida por el profesor señor Mario García.

Durante el acto inaugural hicieron uso de la palabra, el Ministro de Educación, señor Oscar Herrera Ff, el Director General de Educación Primaria, Sr. Luis Gómez Catalán; presidente del Centro de Padres, Sr. Luis Navarrete, y el diputado Sr. Mario Palestro, quienes se refirieron a las condiciones que debían prevalecer en el desarrollo de la educación primaria del país.

Al término de la reunión los ochocientos escolares asistentes fueron agasajados con una taza de chocolate y golosinas.

Harold E. Davis, historiador de fama mundial, llegó ayer

El doctor Harold E. Davis, profesor de Historia y Director de Estudios Latinoamericanos de la American University, de Washington, D. C., llegó ayer a esta capital, procedente de Lima, y permanecerá en nuestro país hasta el 20 de julio, antes de continuar viaje a Buenos Aires.

El doctor Davis estuvo varios días en Santiago, el año pasado, a su regreso de la Tercera Conferencia Internacional de Escuelas de Verano celebrada en Mendoza.

El profesor Davis, graduado del Hiram College, Universidad de Chicago, y de la Western Reserve University, ha sido profesor de historia y decano del Hiram College. Actualmente es profesor de Historia y Decano del Colegio de Subgraduados de la American University, donde enseña cursos sobre América Latina y sobre relaciones interamericanas. Desde 1943 a 1945, fue Director de la División de Educación y Auxilios de Enseñanza en la Oficina del Coordinador de Asuntos Interamericanos; luego ocupó el cargo de instructor en Historia Latinoamericana en la Universidad del Ejército de los Estados Unidos en Biarritz, Francia, desde 1945 a 1946.

Entre sus numerosas obras figuran "History of the Western Hemisphere", "Makers of Democracy in Latin América", "Latin American Leaders" y "The Americas in History".

Además es coautor de otros libros, y ha contribuído, también, al Diccionario de Historia Americana, a la Enciclopedia Celliers, y escrito numerosos artículos y revistas de libros en periódicos sobre historia, educación y otros.

En Los Cerrillos, el doctor Davis fue recibido por don Eugenio Pereira Salas, Decano de la Facultad de Filosofía y Educación de la Universidad de Chile, con quien aparece en la fotografía.

Arzobispo canadiense en Santiago

Por El Pacífico de Panagra, ayer arribó a nuestra capital el Arzobispo de Quebec, Monseñor Maurice Roy. El prelado canadiense, que viaja acompañado de su secretario, L. Vachon, viene al Congreso Eucarístico que se realizará en Río de Janeiro. Fue recibido en Los Cerrillos por personal de la Embajada del Canadá ante la Moneda y autoridades del clero metropolitano.

CON EL CANCILLER SE ENTREVISTO AYER MONSEÑOR S. BAGGIO

Con el Canciller señor Kaare Olsen, se entrevistó en la tarde de ayer el Nuncio de la Santa Sede, Monseñor Sebastián Baggio.

La visita, según se informó, la hizo en su carácter de Decano del Cuerpo Diplomático, para representarle la preocupación de las Misiones acreditadas ante la Moneda, por la falta de comunicaciones a raíz de la huelga del personal de Correos y Telégrafos.

Se le expresó a Monseñor Baggio, que en relación con esta preocupación se procedería a la entrega, en forma preferente, de las valijas diplomáticas que estuvieran en las oficinas de los servicios postales.

Profesores de la U. de Chile dictarán cursos en P. Arenas

Por vía aérea parten hoy a Punta Arenas los profesores Darío Moreno y José Cademartori, para continuar la labor docente del Colegio Universitario de esa ciudad, que iniciaron brillantemente los profesores Rubén Azócar y Roberto Mac-Lean y Estenós. Este Colegio es auspiciado por la Universidad de Chile, y los cursos que dictarán ahora los profesores Moreno y Cademartori se iniciarán el lunes y concluirán el 29 del presente. Los cursos son tres: "Energía Nuclear" (curso de divulgación), por el profesor Darío Moreno, y "Geometría Económica de Chile" e "Iniciación al estudio de la Economía", por el profesor José Cademartori.

AYUDA PARA CREAR COLONIA AGRICOLA

En el Ministerio de Agricultura se recibió una comunicación de la FAO relacionada con una petición que se le había formulado en el sentido de que coadyuvara en la creación de una colonia agrícola destinada a la rehabilitación del niño vago.

En esta nota, la FAO hace ver al Ministro de Agricultura la conveniencia de dirigirse a la UNESCO para solicitarle dicha ayuda, ya que se trata del organismo que con mayor propiedad podría colaborar en una iniciativa de la naturaleza señalada.

DIRIGENTES OBREROS VISITARON AYER AL GENERAL H. GAMBOA

El general señor Horacio Gamboa, Jefe de la Zona de Emergencia, recibió en las primeras horas de la mañana de ayer, la visita de los dirigentes nacionales de la CUT, señores Baudilio Casanova y Gerardo Cea. Estos representantes de los gremios, pidieron al Jefe de la Plaza, que se hiciera una amplia investigación de los incidentes producidos en la población Yarur, ya que estimaban que las fuerzas policiales habrían procedido con violencia.

El general Gamboa, informó a los dirigentes, que todos los antecedentes habían sido entregados al Fiscal Militar señor Parker, y que se realizaría una investigación exhaustiva.

73.° aniversario del Combate de La Concepción

El Ejército rinde hoy homenaje en monumento a héroes de la gesta

Hoy será conmemorado en esta capital, el 73.o aniversario del Combate de La Concepción, en el cual el capitán don Ignacio Carrera Pinto hizo frente con 66 hombres, por espacio de 20 horas, a las fuerzas del coronel peruano, Gastó, quien comandaba a 800 soldados y 1.000 indios.

A las 10.30 horas se efectuará en el monumento a los Héroes, un homenaje durante el cual el coronel don Renato de la Cerda, colocará una ofrenda floral al pie del monumento, a nombre del Ejército. Una sección de la Escuela Militar, al mando de un teniente, rendirá los honores correspondientes durante el desarrollo de la ceremonia.

Por otra parte, efectivos de la Escuela Militar, de la Escuela de Unidades Mecanizadas y de la Escuela de Telecomunicaciones, montarán guardia en el monumento, desde las 9 hasta las 18 horas.

La ceremonia a efectuarse en el monumento a los héroes, será presidida, en representación del Comandante General de la Guarnición, por el coronel don Renato de la Cerda, y las delegaciones estarán bajo el mando del mayor don Julio Aguilar Tore.

En esta fecha, usualmente se efectúa la ceremonia del juramento a la bandera, por los nuevos conscriptos, la que ha sido postergada este año, por disposición del Ministro de Defensa Nacional, para el 20 de agosto, natalicio de O'Higgins, en atención a que las tropas del Ejército se encuentran ocupadas en tareas destinadas a asegurar la libertad de trabajo y de protección a la propiedad privada.

Ayer se efectuó el sepelio de don Gustavo Helfmann R.

Ayer, a las 10.30 horas, se efectuaron los funerales del presidente del Directorio de la Empresa Editora Zig-Zag, señor Gustavo Helfmann Reimers. La carroza fúnebre fue conducida hasta el Cementerio General por el personal de la Empresa y el cortejo fue encabezado por el gerente de Zig-Zag, don Heriberto Horst; el subgerente, don Mario Olea; el Gerente de Universo, don Federico Helfmann; don Eduardo Feuereisen; don Luis Schaub; don Felipe Díaz Ossa; directores de las revistas que edita la Empresa y altos jefes de ella.

El Presidente de la República, se hizo representar por el Edecán Militar, Comandante, don Raúl Llorente.

Antes de ser inhumados los restos del señor Helfmann, hicieron uso de la palabra, don Hernán Ramos Viel, por Litografía Universo; don Luis José Santa María Balmaceda, en representación del Directorio de Zig-Zag; don Mario Olea Pizarro, por la empresa y su personal; Elvira Santa Cruz Ossa (Roxane) en representación de los Directores de las Revistas de esta editora; don José Díaz, por el Sindicato Profesional de Zig-Zag y don Eduardo González Vera a nombre de los empleados.

Entre las personalidades que asistieron a los funerales de don Gustavo Helfmann se contaban, don Jorge Alessandri Rodríguez; el Director General de Carabineros, don Jorge Ardiles; el Embajador de Argentina, señor Ismael J. de la Cruz Guerrero; el ex Diputado don Alejandro Ríos Valdivia; senador don Arturo Matte Larraín; el ex Diputado señor Miguel Luis Amunátegui; Director del Registro Electoral, señor Ramón Zañartu Eguiguren; don Carlos Nascimento, señor Demetrio Peña, don Domingo Artaga; Ricardo Irarrázaval, Manuel Vega, Antonio Ferreyra, Carlos Eastman, Arturo Meneses Kinsley, y cientos de personalidades, de los círculos intelectuales, de la banca y de la industria.

63.o ANIVERSARIO CELEBRA EL LICEO DE APLICACION

Con diversos actos se está celebrando el 63.o aniversario de la fundación del Liceo de Aplicación de Hombres N.o 3.

En la mañana de ayer se realizó una visita por autoridades educacionales y jefes del establecimiento, a la Escuela Primaria N.o 47, donde se desarrolló un interesante programa artístico-literario. Luego se hizo una distribución de obsequios a los educandos de este plantel.

En la tarde, a las 15 horas, se efectuó una velada en el auditorio "Don Bosco", en honor de los apoderados y ex alumnos de este Liceo. A este acto concurrieron el Ministro de Educación, don Oscar Herrera Palacios, y otras altas autoridades de la enseñanza pública.

El Teatro Experimental puso en escena la obra de los hermanos Alvarez Quintero, "Las de Caín", cuya interpretación conquistó los mejores aplausos de la concurrencia. El resto de los números de la programación, todos especialmente preparados para esta conmemoración, contribuyó al buen éxito de esta velada.

En la noche, a las 20.30 horas, en audición que fue difundida por varias emisoras en cadena, se destacó la obra realizada por el Liceo de Aplicación. Este programa estuvo a cargo del profesor, don Guillermo Orellana.

REVISTA ESTADISTICA TRAE UN ERROR DE GRAN TRASCENDENCIA

El Superintendente de Seguridad Social, don Guillermo Torres Orrego, envió ayer un informe al Ministerio de Economía, en el cual anota fundamentales errores publicados en la Revista que edita el Servicio Nacional de Estadística. Según este informe, el índice de los jornales reales entre 1944 y 1954 no ha descendido a 118,5, como anota la mencionada revista, sino a 137,1.

TEXTO DEL OFICIO. — El siguiente es el texto del informe enviado al Ministro de Economía:

"En la Revista Estadística Chilena, publicación oficial del Servicio Nacional de Estadística, se publica en el Capítulo Trabajo, un cuadro sobre "Total de jornales pagados e índices".

A raíz de diversas publicaciones de prensa que toman como base el citado cuadro, y que han causado expectación, porque demostraría que el índice de los jornales reales ha descendido entre 1944 y octubre de 1954 desde 173,3 a 118,5, esta Superintendencia ha estudiado el referido cuadro y comprobado que la cifra asignada a 1944, que inicia la serie, no es 173,3, sino 137,1.

Como Ud. puede observar, se trata de un error numérico de apreciable trascendencia, pues las cifras respectivas están siendo utilizadas constantemente.

Por otra parte, el título del cuadro induce también a un error, pues las cifras de salarios imponibles no corresponden exactamente a los salarios pagados; así por ejemplo, las imposiciones del sector agrícola en 1954 se hicieron sólo sobre el 55% del salario, en virtud de lo dispuesto por el D. F. L. 429. Por último, la serie no es homogénea ya que entre 1944 y 1954, numerosos grupos de asegurados de altas rentas han dejado de estar afiliados al Seguro Social (imprentas, marítimos, etc.).

El suscrito se permite poner estos hechos en conocimiento de US. para que si lo estima justificado, ordene las rectificaciones correspondientes.

Saluda atentamente a US. Guillermo Torres Orrego, Superintendente de Seguridad Social".

EE. DE SEGUROS ANUNCIAN PARO

La Federación de Sindicatos de Empleados de Compañías de Seguros, luego de una reunión celebrada en la noche del jueves, fijó como plazo las 12 horas del próximo martes, para obtener una respuesta favorable a las peticiones económicas que han planteado. Si a esa fecha no han logrado ninguna gestión favorable, anuncian que harán un paro de protesta.

Centro de Capacitación en Chillán inauguró Dirección de Agricultura

Recientemente fue inaugurado en Chillán el Centro Nacional de Capacitación Agrícola de la Dirección Nacional de Agricultura.

Este Centro Nacional de Capacitación es una nueva organización creada por la Dirección Nacional de Agricultura para entrenar su personal por medio de cursos y seminarios y además para organizar charlas, conferencias y exhibiciones para agricultores y empresarios agrícolas.

En la ceremonia inaugural habló el Jefe del Proyecto 30, Ingeniero Agrónomo Sr. Raúl Cortés, quién se refirió a las relaciones que deben existir entre la extensión y la investigación agrícola por una parte y la capacitación y entrenamiento por otra, y expresó que sólo la enseñanza y el entrenamiento daban permanencia y perdurabilidad a cualquier programa de fomento a la agricultura.

A continuación usó de la palabra el Director del Departamento de Ganadería, Dr. Mario Cornejo, quien, a nombre del Ministro de Agricultura manifestó el gran interés que el Ministerio atribuye a estos cursos de especialización para profesionales.

En seguida el Dr. Harry T. Carroll, Médico Veterinario australiano, traído a Chile por la FAO, dio una breve conferencia sobre la ganadería ovina, su importancia y sus posibilidades en Chile. El Dr. Carroll, en una brillante disertación, refirió su larga experiencia en Australia y otros países expresando que el futuro y el bienestar de un país dependen esencialmente del papel que se conceda a los profesionales de Ingenieros Agrónomos y Médicos Veterinarios.

AÑO XXXIX N.º 13,136

Empresa Periodística "LA NACION", fundada el 11 de enero de 1917.— AGUSTINAS 1200. — TELEFONO [illegible]. — CASILLA 81-D. Valor del ejemplar del día: $ 15.— Ejemplares atrasados: $ 30.—

Santiago de Chile, sábado 9 de julio de 1955

Decisión inaplazable

EN una reciente declaración entregada a la prensa por la Dirección de Informaciones del Estado, se hace un severo análisis de las causas que han acentuado la gravedad del proceso inflacionario que vive el país.

Rebate esa declaración la afirmación falaz de que el actual Gobierno sería el responsable directo del aumento que han experimentado los gastos públicos y la agudización que exhibe el ritmo de alza de los precios. Es una fatigosa monserga que con majadería se repite, en forma irresponsable, en determinados círculos gremiales y políticos.

La inflación que actualmente agobia a la economía nacional, expresa, "deriva de la ruptura del equilibrio en las relaciones entre el poder de compra de la población —el que se ha visto aumentado en forma considerable después de 1938— y el desarrollo de la producción, cuyo rendimiento por hombre entre nosotros alcanza tan sólo a un índice de 0,53 o|o, en circunstancias que en los países europeos, a pesar de los trastornos de la última guerra, oscila actualmente entre un 0,85 o|o y un 0,90 o|o".

Al escaso índice de la productividad por hombre hay que agregar el excesivo aumento de los gastos públicos, originado en un extraordinario cúmulo de leyes —muchas de ellas absolutamente desfinanciadas— que se han dictado desde 1947 a esta parte, y que han aumentado poderosamente la capacidad de compra de la población.

El crecido volumen de los gastos públicos, que se ha traducido a su vez en notorios déficit presupuestarios y en la utilización de arbitrios contables heterodoxos, como la depreciación oficial de la moneda para revalorizar las reservas del Banco Central, o lisa y llanamente la emisión inorgánica, puede estimarse, pues, como uno de los focos primarios de inflación, como factor determinante de las alzas de precios, aun cuando no el único.

Las cincuenta y cuatro leyes de reajuste, bonificaciones, aumentos de pensiones y montepíos, etc., que se han dictado desde el año antes citado hasta la fecha —y de las cuales sólo ocho son de la iniciativa y responsabilidad del actual Gobierno—, representan un mayor gasto del orden de los 36.000 millones de pesos, que han debido pesar seriamente en el desequilibrio financiero del Estado.

Los efectos de todas estas leyes de aumentos de sueldos, el impacto de los reajustes automáticos, el peso severo de un sistema previsional extraordinariamente oneroso y los déficit de la Caja Fiscal han sido elementos determinantes de la actual situación de la hacienda pública.

Un mayor volumen de gastos que no encuentra en los ingresos estatales su correspondiente contrapartida, no puede ser sino factor de desequilibrio e inflación. Y esa nivelación entre ingresos y egresos no podrá obtenerse, a su vez, mientras el sistema tributario chileno no se ajuste a la actual realidad económica. Es una labor que se ha propuesto alcanzar el Supremo Gobierno, pese a todas las dificultades, en el convencimiento de que en ese ajuste y reforma incide una de las causas primarias de estabilización y saneamiento fiscal.

El perfeccionamiento integral de nuestro sistema impositivo, sin lesionar las fuentes mismas de capitalización nacional, procurará al Fisco la totalidad de los recursos que necesita para hacer frente a sus más premiosos compromisos, incluyendo entre éstos el otorgamiento de remuneraciones justas y humanas a los servidores del Estado.

Alcanzado ese objetivo, queda en pie, sin embargo, otra meta no menos importante, si se desea efectivamente procurar el saneamiento económico del país, y es el aumento real y efectivo de la productividad media por hombre. "Para evitar a la nación males irreparables —señala la declaración que comentamos— es necesario ordenar nuestra producción, fomentar el desarrollo de las actividades básicas del país, aumentar nuestra riqueza a fin de detener el ritmo inflacionista, que hace ilusorios los periódicos reajustes de remuneraciones".

El Gobierno, aun a trueque de ser momentáneamente incomprendido, está en la obligación de frenar esta loca carrera hacia la catástrofe, que significa la inflación. Así lo entiende y lo ha declarado en forma expresa. Estamos, en consecuencia, en vísperas de una fuerte y decidida acción antiinflacionista.

En pro del niño desvalido

LA situación de la infancia irregular en Chile constituye uno de aquellos problemas que se han ido postergando, sin que se divise, por desgracia, un criterio rector y una voluntad decidida que conjure los graves daños que afectan al destino de miles de niños y adolescentes.

En la primera Administración del Presidente Ibáñez se dictó la Ley 4,447, uno de los textos legales mejor concebidos de Latinoamérica. Sus sabias disposiciones han servido de inspiración a otros países del Continente, atendida la extraordinaria proyección social y psicológica del texto chileno. Con esto no queremos significar que la mencionada Ley fuera perfecta; pero, sin lugar a dudas, su dictación constituyó una de las creaciones fundamentales del período gubernativo que corrió entre 1927 y 1931.

Los servicios de protección de menores nacieron bajo el alero del Ministerio de Justicia. Allí se desarrollaron con modestia, si se quiere, pero su acción fue eficaz en muchos sentidos. Más adelante, durante la Administración del Presidente Ríos, se procedió a una fusión de los servicios de protección a la infancia de carácter estatal, de tal suerte que la antigua Dirección General de Protección de Menores llegó a ser un Departamento de la nueva organización centralizada, que ahora pasó a depender, técnica y administrativamente, del Ministerio de Salud Pública. Desgraciadamente, el organismo que se creara con cierto espíritu de opulencia, al menos en la forma, no contó nunca con los recursos que requería su adecuado funcionamiento. Para quien observara su estructura, daba la impresión de una inmensa maquinaria burocrática, acerca de cuyo rendimiento se abrigaban, con razón, justificadas sospechas.

Desde estas columnas hemos sido incansables para sostener que el problema de la infancia desvalida, amén de su carácter asistencial que nadie desconoce, debe ser enfocado desde un ángulo fundamentalmente educativo. Así lo entendió el ex Ministro de Educación don Juan Gómez Millas, en la actualidad Rector de la Universidad de Chile, quien hizo loables esfuerzos a fin de centralizar la atención del menor irregular en el Ministerio que servía. Infortunadamente, su iniciativa se estrelló con cierta incomprensión técnica que, hasta el presente, ha logrado hacer valer su errado criterio.

Tenemos el firme convencimiento de que el titular de la Cartera de Educación, que ha demostrado plausible tenacidad y decisión para contribuir a solucionar los problemas relacionados con la asistencia del escolar desvalido, puede reiniciar con éxito la tarea de unificar en un solo comando la reeducación de los menores abandonados.

Con respecto al asunto en referencia, existen estudios e informes muy completos, elaborados por técnicos de gran competencia en la materia. Por otra parte, a través de la Dirección General de Educación Primaria, podría organizarse nacionalmente el servicio de protección que requiere nuestra infancia. Si es que en realidad desea dársele a esta importante función educativa - asistencial del Estado la importancia que se merece, es desde todo punto de vista conveniente que se le otorgue una estructura orgánica y realmente eficaz. Nada más a propósito para el cumplimiento de esta finalidad, que el aprovechamiento racional de las escuelas repartidas a lo largo de nuestro territorio. Como es sabido, muchas de ellas tienen internados. Además, cabe agregar que el Ministerio de Educación cuenta con un grupo de escuelas hogares que debieran mejorarse, ampliándose y multiplicándose.

No se nos escapa que para cierto tipo de niños con graves trastornos de conducta, se necesitan establecimientos y regímenes especiales. Pues bien, éste es un asunto para el cual un grupo de educadores, singularmente capacitados, con la colaboración de psicopedagogos, visitadoras sociales y médicos, se encuentra en inmejorables condiciones para resolver.

Es cierto que hay aspectos de la protección de niños y jóvenes que se ligan estrechamente a los enfoques y acción propiamente médicos. Sin embargo, es posible concebir una estructura que permita las indispensables coordinaciones, pero que, a la vez, asegure una política de reeducación de menores que sea ampliamente satisfactoria. La situación de nuestra infancia irregular exige, de manera categórica, la puesta en marcha de un criterio que tienda, en los hechos, a la solución progresiva de este grave cáncer social.

De JOSE M. DE SEMPRUN-GURREA

El arte de Fra Angélico

En esta Roma, donde con sobrado motivo se lamenta la paulatina desaparición de los jardines prodigiosos que las exigencias inexorables, y acaso las codicias insensatas de una edificación a todo trance, van arrasando sistemáticamente; en esta Roma, donde era —y es gran parte, todavía— característica y privilegio un abundar de señoriles, opulentas y, al propio tiempo, amables manchas de frondas suntuosamente verdes; en esta Roma, que parece ir transformando en afanosa impaciencia aquella legendaria —y, después de todo, tan seductora y tentadora— molicie de su carácter, y que ahora se pone a construir febrilmente, pero de tal manera que la obra de urbanización y de ensanche es prácticamente sinónima de tala y desmonte, y la piedra o el cemento devoran la vegetación, yo tengo a pocos pasos de mi ventana algo más que un jardín: una floresta de altísimos chopos, que al blando empuje de los vientos primaverales se inclinan levemente, curvándose con suprema elegancia, en un gesto solemne, de gran ceremonia y, sin embargo, íntimo y familiar.

En realidad, resulta una floresta por un juego de masa y perspectiva, combinándose con venturoso acierto, pero se trata de dos tupidas hileras de chopos vertiginosamente elevados, corriendo paralelas a lo largo de las aceras de una corta, espaciosa y sosegada avenida dotada, como todas las calles y plazas de este barrio, tan profundamente pacífico y refractario a toda sugerencia bélica, de un nombre que evoca gestas guerreras y hechos de armas. Lo que pasa es que esa avenida y, por tanto, las hileras de chopos que corren por la misma, siguen una dirección oblicua con respecto al plano de mi ventana, y así yo no veo las dos filas separadas y paralelas, sino una gran masa de verdor fresco y entrañable, donde sólo los árboles de primer término conservan su prócer y prestigiosa figura: en el fondo se prolonga la masa del follaje fresca, esponjosa y verde, que parece flotar o, mejor dicho, instalarse y moverse con apacible holgura en las inmensidades del espacio luminoso.

Ya otra vez me he ocupado de esos amigos chopos, compañeros de tantas horas; pero era en tiempo de las furias invernales que, aun siendo raras en estas latitudes, no carecen de dramatismo, y por eso la imagen de estos árboles que yo daba al amable lector, era por fuerza muy diferente de la que ahora ofrecen, cubiertos de miriadas de hojas que, estando inmóviles, forman una vertical espesura de un verde obscuro y homogéneo, mientras que vueltas y agitadas por leves ráfagas, son un sinfín de lentejuelas que, titilantes en los esplendores de la luz meridiana, dan temblorosos reflejos de plata apenas sobredorada.

¡Gloria y misterio de la luz!... La luz es, en definitiva, el tiempo del color. Ha podido hablarse inversamente de una luz color de tiempo; pero yo digo todo lo contrario, pensando en la luz como en algo que fuese el tiempo del color y los colores. Creo que puede afirmarse, sin faltar para nada al respeto que merece la teoría científica de la luz, sucesivamente elaborada (contrayéndonos a la época moderna) por Huyghens, Young, Fresnel y otros, hasta florecer en la interpretación corpuscular - ondulatoria del genial Luis de Broglie. Pero todo eso pertenece al orden físico-matemático, y nosotros debemos atenernos al orden de las realidades estéticas, tomando en sus dos sentidos este término; o, si se prefiere, al orden de las realidades vividas directamente, fuera de cálculos y experiencias de laboratorio; aquí se trata de experiencias vitales, de vivencias in fraganti, meditadas y recapacitadas tan largamente como se quiera.

Y en este orden de realidades extracientíficas (pero no olvidemos que "la ciencia se aleja constantemente del antropomorfismo de la sensación", como Meyerson dijo; ni que, según Sommerfeld, en muchas teorías científicas "la realidad física se volatiliza en un esquema matemático"); en este orden, repito, de realidades vitales y extracientíficas, por tanto, no esquematizadas ni distantes de nuestra sensación directa, podemos decir que, así como el tiempo no es más que el aspecto, la expresión, la conciencia del vertiginoso suceder de los acontecimientos, así también la luz es, en definitiva, lo que sirve a expresar y hacer consciente y perceptible el color de las cosas. Pero la luz, energía inefable, y podríamos decir invisible en su intrínseca pureza (como es imperceptible un tiempo puro, separado de todo acontecer), la luz, que vivifica los colores, puede llegar de infinitas distancias y, sobre todo, de sublimes alturas: puede llegar del cielo empíreo, si la atraen los pinceles milagrosos del Angélico Juan de Fiésole.

Así han venido a decirlo palabras augustas pronunciadas en la sesión inaugural de la exposición que para conmemorar el quinto centenario del pintor incomparable, está ahora abierta en el Vaticano. Gracia y misterio o, a lo menos, problema, esta luz del gran artista. El crítico Eugenio Battisti, en un número reciente del semanario "Il Mondo", dice en un largo artículo, que consagra con motivo de esta exposición, a Juan de Fiésole, lo siguiente: "La luz particular del Angélico no determina corporalmente las formas, sino que intensifica los colores; tiene origen celeste y no terreno". Con estas palabras, donde hay cosas bastante parecidas a las que expuse hablando de la luz en general, Battisti define el comportamiento del Angélico en el manejo de aquélla, y considera que al proceder así se atiene a fórmulas de Santo Tomás, como éstas: "La luz emana de los cuerpos celestes y es cualidad pura; cada una de sus variaciones depende de la diafanidad propia del cuerpo que la recibe", lo cual tampoco me parece muy lejos de lo que he dejado escrito más atrás.

Pero quizá mejor que analizar la luz, el color y las etéreas figuras del Angélico, sea entregarse al sutilísimo, puro, sobrenatural hechizo que de sus composiciones emana. Sobrenatural encanto que para nada excluye el fuerte humanismo del selectísimo artista; porque, según advierte el crítico a que nos estamos refiriendo, la inefable pureza del contemplativo dominicano elevado a los altares, no desconoce ni desdeña los valores auténticamente humanos, resultando, por otra parte, que no fue tampoco un pintor "naif", guiado, sin ninguna erudición ni escuela, por inspiraciones espontáneas. ¡Naturalmente!... Porque, sin referirnos ya sólo al Beato Angélico, sabemos que quienes figuran en el cuadro de honor de la santidad o el heroísmo, no pueden ser criaturas cuitadas, de "mírame y no me toques", sino seres de gran temple humano, sublimados por la virtud, a costa de terribles esfuerzos.— (Exclusivo para LA NACION).

J. M. de S.-G.

La Semana Internacional

REUNION DE LOS CUATRO GRANDES

La expectativa mundial gira en torno a la reunión que iniciarán el próximo domingo 17, en Ginebra, los Jefes de Estado de las Cuatro Grandes Potencias. En Washington, Londres, París y Moscú, esta inquieta víspera está colmándose de aprontes y declaraciones sobre las posibilidades de un entendimiento entre Oriente y Occidente, que permita concertar una tregua duradera y aceptable entre los dos mundos que defienden y profesan ideologías irreductiblemente opuestas.

En Washington, Foster Dulles ha expuesto en la Cámara de Representantes las causas que a su juicio determinan la nueva política rusa frente a las naciones occidentales. Según el Secretario de Estado norteamericano, esta actitud soviética no importa un "cambio sincero", sino que obedece a la "necesidad de lograr una tregua contra el esfuerzo violento creado por la oposición del mundo libre". El mismo Dulles —en declaraciones formuladas hace un mes, pero que sólo fueron reveladas el jueves último— afirmó que el sistema económico ruso está a punto de derrumbarse". Esta afirmación está, sin embargo, muy lejos de ser interpretada como que los moscovitas irían débiles a la próxima Conferencia de Ginebra.

En Londres, mientras los laboristas piden desde la Cámara de los Comunes que se incluya "para reforzar la delegación" a Sir Winston Churchill, entre los delegados que concurrirán a Ginebra, el Primer Ministro Eden da a conocer la posición de Gran Bretaña en la Conferencia. Dos negativas y una afirmación concreta definen esta actitud oficial de Downing Street. Eden ha dicho: "No estamos dispuestos a romper en pedazos la Organización para el Tratado del Atlántico Norte. No nos apartaremos de Estados Unidos. Trabajaremos por la unificación de Alemania". "Sujeta a estos principios —agregó—, nuestra posición es negociable". Entretanto, cunde en Londres el movimiento a favor de la inclusión de Churchill en la delegación británica. El "Evening Standard", de propiedad de Lord Beaverbrook, ha pedido que se lleve a Ginebra al ex Primer Ministro, en calidad de asesor, porque "es el mejor estadista que vive hoy en Gran Bretaña". Debe recordarse, a este respecto, que fue Sir Winston el primero en pedir, hace dos años, la celebración de una Conferencia de Jefes de Estado.

En París, la Asamblea Nacional Francesa y el Gobierno han estado hondamente preocupados, durante toda la semana, de la ratificación de los acuerdos que otorgan a Túnez una mayor autonomía. La enconada oposición de algunos sectores a este Tratado y la convulsionada situación de Marruecos han postergado un poco el interés por la Conferencia de Ginebra. Sin embargo, el delegado de Francia a la Unión de Europa Internacional, Francois de Menton, propuso el lunes último a la Asamblea Consultiva del Consejo de Europa un programa de tres puntos para las negociaciones occidentales con Rusia. Son los siguientes: 1) "Un sistema de verdadera seguridad"; 2) "unificación de Alemania" y 3) "unión de toda Europa, incluyendo los países satélites". El viernes 15, los siete Cancilleres de Europa Occidental volverán a reunirse en París para fijar posiciones frente a la Conferencia de Ginebra.

En Moscú, Bulganin y Kruschev han formulado también declaraciones respecto de la reunión del 17. El poderoso Secretario General del Partido Comunista ruso dijo: "No vamos a Ginebra con las piernas dobladas. Vamos erguidos como soldados a encontrarnos con socios de valer, y ése es el único modo adecuado". "Si tratamos sobre bases de igualdad —agregó Kruschev— y si nuestras conversaciones son honradas y sinceras, de igual a igual, algo saldrá de esta reunión". Estas palabras pronunciadas el lunes 4 de julio en la Embajada norteamericana en Moscú, han sido cautamente examinadas en las Cancillerías occidentales.

FORMACION DEL EJERCITO ALEMAN

Con poderosos obstáculos se ha encontrado el Canciller Konrad Adenauer, en sus esfuerzos por obtener la aprobación parlamentaria del proyecto de ley que autoriza la formación de un Ejército en Alemania Occidental.

En conformidad con la Alianza del Atlántico Norte, la República Federal podrá organizar una fuerza de hasta 500.000 hombres. El proyecto que ahora discute el Bundestag autoriza al Gobierno para llamar a filas un primer contingente de 6.000 voluntarios. Pero la oposición socialista, que combate tenazmente el rearme, está decidida a obstruir, también, este proyecto de Adenauer. La Comisión Parlamentaria de Procedimiento rechazó el jueves la iniciativa del Gobierno. Corresponderá ahora a la Cámara Baja pronunciarse sobre ella en su sesión del miércoles próximo.

TREGUA POLITICA EN LA ARGENTINA

El Presidente argentino, Juan D. Perón, pronunció el miércoles un discurso en el que abogó por la conciliación nacional y pidió a sus partidarios "una tregua en la lucha política". Agregó que recibía complacido los llamados a la paz venidos de algunos sectores de la oposición. "El pueblo argentino —concluyó— aceptará con placer la coexistencia política si no se pone en peligro la justicia social, la independencia económica y la soberanía. Extendemos nuestra mano sin intereses egoístas u ocultos, deseando sólo que nuestros adversarios acudan a estrecharla".

Este llamado ha comenzado a tener respuesta en las esferas directivas de la Unión Cívica Radical y del Partido Nacional Demócrata, los más importantes de la oposición. Sus voceros insisten en que la eliminación del estado de guerra interna —impuesto en 1951 con ocasión de la fracasada revuelta que encabezó el general Menéndez—, la completa amnistía política y el retorno a todas las garantías constitucionales "deben ser el preludio de cualquiera acción para llegar a la pacificación política".

Por de pronto se afirma que el estado de guerra será eliminado en breve, y que, en consecuencia, se allana el camino de la tregua.

Ingenio inventivo

Durante 1954, la Oficina Británica de Patentes recibió nada menos que 37 mil 971 solicitudes procedentes de inventores británicos y relacionadas con objetos tan distintos entre sí, como computadoras eléctricas y edificios subacuáticos. Las especificaciones sobre las patentes demuestran, según el informe oficial publicado por la citada Oficina, que en la química y esferas afines se registró un considerable aumento de interés en la producción de antibióticos, particularmente oxitetraciclina ("terramicina"), clorotetraciclina ("aureomicina") y tetraciclina.

Hubo asimismo actividad en conexión con sales de "disolución lenta" y ésteros de penicilina, la síntesis total de esteroides, la producción de cortisona por medio de la oxidación microbiológica de esteroides simples, y de vitaminas del grupo B-12, obtenidas de nuevas fuentes.

Entre los inventos relacionados con la resina sintética figura la producción de soluciones de poliacrilonitriles más adecuados para la hilatura, y de compuestos orgánicos de estaño utilizados como estabilizadores para resinas. En otros campos, atrajo gran atención la producción electrolítica de titanio.

En la esfera de la ingeniería eléctrica se registró gran interés en el perfeccionamiento de sistemas de control a distancia para equipos de minería subterránea, en el empleo de transductores para reemplazar los tubos de transmisión de descarga en los sistemas de protección, en la construcción de transmisiones, de poca corriente, insensibles a la aceleración para empleo en aviones de gran velocidad, y en el control eléctrico de turbinas de gas.

Continúa el interés despertado por la telecomunicación. La mayor parte de los inventos relacionados con la televisión se refirió a la transmisión múltiple de televisión en color, dispositivos de despliegue y la asociación de circuitos en los aparatos receptores. Aparatos para sordos colocados en monturas para gafas constituyeron el tema de varias invenciones.

Computadoras eléctricas y dispositivos afines figuraban prominentemente entre las solicitudes. El informe agrega que se registró una tendencia hacia la producción de computadoras más compactas, y un interés más pronunciado por los dispositivos de almacenaje de información o "memoria", por el empleo de estables magnéticos y unidades equivalentes para tales dispositivos. Se dedicó considerable atención a la solución de ecuaciones relacionadas con complejos problemas de física e ingeniería por medio de computadoras análogas eléctricas, utilizando elementos básicos de circuito como análogos de los componentes de las ecuaciones.

En la esfera de la aviación y retropropulsión se registró creciente actividad en el empleo de la propulsión a chorro para obtener elevación directa en el perfeccionamiento de helicópteros y en el de simuladores eléctricos de vuelo. Los inventos suman y siguen: aplicación de sistemas electrónicos de control sobre máquinas-herramientas, elevadores, correas transportadoras, nuevos métodos de soldadura, nuevos tipos de cargas explosivas para minas. Todo indica la fertilidad del ingenio británico que sigue cada día más despierto, estimulando el progreso. — (Exclusivo para LA NACION).

SIR ARTHUR

PANORAMA

Don Gustavo Helfmann R.

A los setenta y nueve años de edad ha dejado de existir don Gustavo Helfmann Reimers, uno de los característicos "pioneers" de la gran industria.

Fue el procursor más destacado del periodismo gráfico en el país. Ya en 1902 fundó en Valparaíso, su ciudad natal, la amena revista "Sucesos", que acogía en sus satinadas páginas toda la actualidad social, artística y literaria de la época.

Pocos años después se hizo cargo de la importante firma comercial Imprenta Universo. En esa época le tocó viajar continuamente a Europa, donde adquiría experiencia en este ramo, tan ligado a la cultura del país. En 1934 reorganizó sus empresas y nació la actual Empresa Editora Zig Zag, modelo en su género en todo el continente, no tan sólo por la precisión de sus trabajos y lo moderno de su maquinaria, sino por la seriedad absoluta con que cumple sus obligaciones con los clientes.

La Empresa Zig Zag ha tenido señalada importancia en la difusión del gusto por las bellas letras, y son centenares los títulos de autores nacionales y extranjeros que han salido de sus prensas. Ultimamente cabe anotar su importantísima contribución a la cultura nacional, al dar a la publicidad la Historia de Chile de don Francisco Encina, resumida por Leopoldo Castedo, magistral trabajo realzado por una sorprendente y completísima iconografía, cosa que falta en la edición del original.

El señor Helfmann Reimers fue un hombre de trabajo, y su vida puede servir de ejemplo para muchos ciudadanos que se muestran escépticos en cuanto a las oportunidades que nuestro país brinda a los que saben perseverar en una empresa. Don Gustavo Helfmann, hasta la avanzada edad que alcanzó, preocupose siempre por el continuo progreso de sus negocios, ensanchando sus márgenes y dando trabajo a cientos de personas.

Fue, pues, el señor Helfmann Reimers un promotor del progreso industrial, y todas sus iniciativas caracterizáronse por su solidez y buen sentido. Jamás pudo verse al señor Helfmann emprender nada que se asemejase, de cerca o de lejos, a una aventura, y de ahí que otorgásemos a su vida de hombre de trabajo el carácter de ejemplar.

El señor Helfmann ha dejado trazada una huella y una norma de conducta en el importante rubro editorial, y su labor es valiosa, no solamente por la ingente riqueza que supo crear para el país, sino también por ese otro acervo de preciosa experiencia para garantizar el buen éxito de esa importante actividad.

LA PREGUNTA

Como el dinero no hace la felicidad, se debiera suprimir el premio gordo en las loterías.

¿Para qué hacer más desgraciado al desafortunado dueño del boleto premiado?

LA U. DE CHILE ENVIO UNA MISION CULTURAL A ARICA Y ANTOFAGASTA

Ayer se inició en las ciudades de Arica y Antofagasta las actividades de la Misión Cultural que la Universidad de Chile mandó al Norte Grande. Integran esta embajada cultural los señores Luis Oyarzún, Arturo Aldunate Phillips, Hernán Díaz Arrieta, doctor Juan Marín, Aníbal Pinto y señor Gustavo Peña. Desde el lunes se encuentran en esa zona el señor Luis Arenas Gómez, funcionario del Departamento de Extensión Cultural de la Universidad, ultimando los detalles de esta misión, cuyos actos se iniciaron ayer, con las conferencias del señor Gustavo Peña, en Antofagasta, y las del doctor Juan Marín, en Arica. El primero hablará sobre Antropología y el segundo sobre Historia y Culturas de Oriente. Posteriormente, los demás profesores expondrán problemas sobre Filosofía, Estética, Literatura, Crítica, Ciencias y Economía.

Notas del Día

DIA DE PAZ

El sol no quiso aquel día declararse en huelga. Brilló, desde la mañana, con tibio fulgor y deshizo el hielo de los espíritus. Cada uno había sentido muy adentro un extraño frío y el desasosiego helado de las estepas. Suspendida del aire estaba esa cosa pavorosa que es la incertidumbre, y, quien más, quien menos, tenía prendido en el alma el desgajado temor. ¿Sería este un día aciago, tormentoso, preñado de sucesos irreparables? Podían suceder tales cosas no previstas y nunca soñadas, algo de lo que arrepentirnos hasta las más lejanas generaciones. Volaba la imaginación por abruptos terrenos y la confianza en la cordura de los hombres se tapaba los ojos. Nos tomó el sueño, aquella víspera, entre los primibles sobresaltos, mientras la duda nos pinchaba como una espina.

Desde al alba helada vino nuestro amigo el sol a poner lumbre de confianza en los desasosegados espíritus. Más que un día de invierno, pareció aquel día de resurrección. La ciudad se bañaba en un profundo silencio, en una paz sosegada que parecía estremecer hasta las piedras. El aire parecía estar impregnado de una tibia confianza, y las calles permanecían en su apacible soledad. En los barrios jugaban los niños, reían, mientras algunos caballeros proyectos permanecían sentados en sus sillones de mimbre ante la puerta de la casa. Miraban todos el cielo tan azul y la estrellera tan blanca. Nada sucedía de extraño, ni nada parecía que podía suceder. Uno que otro vehículo pasaba deslizándose sin ruido, como si no quisiera romper el pacífico día. El sol iba por su camino, al parecer sonriendo a los hombres de la inquieta urbe, con una sonrisa.

Sólo una que otra frase distante venía a romper el sosiego de la luminosa mañana. ¿Sabe usted algo? ¿No ha pasado nada? No, nada ha pasado, en todas partes hay una quietud muy grande, una desconocida paz. Si parecía un día de fiesta universal, un día en que todos los hombres se amaran y comprendieran sus propias penas. Se habían disgregado las multitudes, y cada hombre se había ido a su lar a sus ambiciones y con sus pensamientos, a esperar el futuro de este país tan hermosamente libre. Triste iba el sol luminoso en los corazones y ponía en ellos una encendida cordura.

Gran pueblo el que así va al encuentro de su destino. — B.

Cartas al Director

("Quisiera tener un diario escrito por el público".— Ho...)

Mejoramiento versus alzas

Señor Director: Los empleados de Correos y Telégrafos, ferroviarios y de la Empresa Nacional de Transportes del Estado creen que ganan poco y plantearon un conflicto para exigir bonificación de 25 mil pesos y otras regalías que significan fuerte desembolso al Erario.

Soy obrero, señor Director. Pertenezco al gremio de los "fabricanos", como nos llaman. Nuestros salarios son inferiores a los que ganan los empleados de la ETCE, de los FF. CC. y de Telégrafos, pero no pasamos nuestro tiempo preocupados exclusivamente de lo que ganamos, ni menos provocando conflicto con los patrones. Nuestras asignaciones familiares son muy inferiores a las que disfrutan los empleados públicos y particulares. Yo gano 26 pesos la hora y 300 pesos por carga familiar, pero nunca, como a mis demás compañeros, se me ha ocurrido buscar el apoyo de la CUTCH para ir a un paro nacional, ni mucho menos. Lo peor de todo esto, es que aquellos señores que forman la directiva de la CUTCH se aprovechan de elementos demagógicos para satisfacer sus innobles propósitos, y lanzar al país entero por las peligrosas pendientes del desorden y del descrédito.

Todos sabemos, señor Director, que si los huelguistas obtienen lo que han pedido, el Gobierno deberá aplicar nuevos y gravosos impuestos. Esto significa, entonces, que los precios, en lugar de sostenerse, serán nuevamente alzados, provocando una situación de verdadera angustia en los hogares de modestos presupuestos.

A los personales que han arrastrado al país a una huelga, como la que presenciamos el jueves último, no los inspira una mejor suerte de condiciones para la clase trabajadora del país. Tengo la certidumbre que están empujados por planes ambiciosos e injustos, tendientes a socavar la autoridad del Gobierno constituido y a gestar un movimiento revolucionario con fines que ningún hombre con el corazón bien puesto puede aceptar.

Lo saluda Atte. — Carnet 2.550539, Santiago.

Abusos en la venta del té

Señor Director: Le ruego sinceramente a usted por su buena voluntad en acoger y dar publicidad a cartas que encierran verdades tan ciertas, como las que le da a conocer el Sr. Rastif de la Bretonne, carta publicada el 7 de julio. En ella encuentra, usted, toda la verdad y nada más que la verdad, porque yo soy padre de familia y necesito, tanto para mí como para los míos, el té que es a la vez un complemento importante en nuestra alimentación; cuando he podido hacerlo y dispongo de un poco de tiempo, también me he puesto a estas colas, a las que acuden los "profesionales de las colas", como dice el Sr. De la Bretonne; pero, como no tengo tiempo para noticiarme dónde venden este artículo, por lo general no alcanzó a comprar. Sin embargo, esos "acaparadores" que se visten con la peor ropa y tienen una verdadera "banda organizada" de hombres, mujeres y niños, que quieren impresionar como que son personas que necesitan de este té, van pagadas para ponerse las veces que quieran haciendo a la cola; y comprar cuanto más puedan, y entregarlo a estos "capos"; porque adonde vaya usted, señor Director, verá la misma gente, y como la pandilla es numerosa y bajan solamente en determinado lugar, ellos saben en qué van a vender té, y así de los primeros, y a renovando en las colas y abren lugares para así lo que más pueden; todo lo sé y lo he visto, ya que mismo niño que pasa por la población que es la Juan Antonio Ríos, a venderme cuantas hojitas, por 1 l. no alcanza ni para una me ha dicho que su "papá" le da 5 kilos diarios para los venda y que tiene otros muchachos que por las noches venden artículo. Sin embargo, trabajamos no tenemos quiera para darles enfermos, y mucha té es parte de su trabajo.

Muy atinada la idea de De la Bretonne, en la que, por qué la Superintendencia de Abastecimientos y Precios no lo distribuye en forma por él indicada, e hacer anotado el comprador, como se hacía tes, aun cuando se distribuye abundancia de este artículo. Ojalá que algún día, en país, se trabaje en forma ordenada.

De Ud. Atte. — C. 1620575, Santiago.

Alcance a una información de LA NACION.

Señor Director:

Ha sido muy doloroso nosotras leer un artículo publicado en el rotativo que dignamente dirige, y que relación con la trágica muerte de nuestra querida e inolvidable compañera, Luzmira Sandra Mercado (Q. E. P. D.).

Sus compañeras de trabajo que tuvieron oportunidad de conocerla durante dos años, las que levantan su voz en esta ocasión para dejar ante la opinión pública que Luzmira fue una compañera ejemplar y su trabajo también fue para ella un apostolado.

La colaboración eficiente que ella prestaba en el Hospital era reconocida por sus compañeras y superiores, quienes en el momento reconocían sus grandes cualidades.

Su carácter jovial y sonriente jamás dejaron ver la gran tragedia que ella llevaba en su interior.

En su matrimonio no fue feliz, por tal motivo se fue sola, y de su madre con su hijo para rehacer su vida y separarse únicamente de su lado de su trabajo.

Todo era feliz para ella, pero en su trabajo como en su hogar, hasta que se interpuso en su camino Eduardo Z., quien desde un comienzo la molestó y no la dejaba vivir. Situación que se agravó al saber Luzmira que era casada y tenía 9 hijos, por lo cual le dijo que debían terminar su amistad, pero él jamás quiso oírla y, muy por el contrario, constantemente la perseguía y espiaba; nunca la vimos en un auto con él. También nos consta que su ropa la compraba con su sueldo, y en numerosas ocasiones al salir del Hospital le arrebataba la cartera para quitarle el sueldo que acababa de recibir.

El día de la tragedia, con una de sus compañeras juntas tomaron un taxi y se despidieron como de costumbre, sin pensar que sería ésta la última despedida.

Esta es la verdad, por más que intentamos que las versiones dadas por la prensa hayan tratado de tergiversar la brecha, tratando a Luzmira como una mujer desleal y oportunista, lo cual no vacilamos en desmentir, porque está muy lejos de sus intenciones y modo de ser de ella.— María Henríquez Vera, B. Hyans, Raquel Zana, Mirta Monsálvez, Margarita Vásquez, María Mercado, Alicia Molina, Juana Sierra, Teresa Silva, Raquel Olivares, Saavedra, Magdalena Pérez, Andaira Soto, Carmen [illegible], [illegible] Chacaría, Rosa [illegible], Ana Valenzuela.

Ministro Koch conversará con jefes de todos los partidos

Cambiaría ideas acerca de nuevo paro nacional anunciado por gremios de la CUT

Al mediodía de ayer se anunció, en esferas de la Moneda, que el Ministro del Interior, don Osvaldo Koch, sostendría conversaciones con los jefes de todos los partidos políticos, en relación con el anuncio de los gremios, afiliados a la CUT, de iniciar un paro indefinido el lunes 18 del presente. Se agregó que estas conversaciones se efectuarían en la oficina de la Presidencia del Senado.

Varios jefes de partidos políticos, informaron en la tarde de ayer que aún no habían sido invitados a esta reunión.

Por su parte, el Presidente del Senado, don Fernando Alessandri, reveló que sobre este asunto y alrededor de las 17.30 horas de ayer, había celebrado una corta conversación telefónica con el Ministro del Interior, señor Koch, pero no dio más detalles al respecto.

DIEZ PROYECTOS DE INTERES LOCAL APROBO AYER LA CAMARA

Presidida por el señor Durán, la Cámara de Diputados efectuó una sesión especial, entre las 11.30 y las 13 horas de ayer.

Se aprobaron los siguientes proyectos de ley: 1) Autoriza a la Municipalidad de Romeral para invertir el excedente de un impuesto en obras de energía eléctrica; 2) Libera de derechos de internación a un grupo eléctrico Diesel, para la Municipalidad de Vicuña; 3) Declara de utilidad pública y autoriza la expropiación de terrenos para la formación de la Población Zelada, en la comuna de Quinta Normal; 4) Libera de derechos de internación a incubadoras destinadas a los Hospitales San José, de Angol; Chillán y Antofagasta; 5) Da el nombre del ex diputado Alfredo Nazar Pérez al Liceo N.o 2 de Valparaíso; 6) Da el nombre de "Isidoro Dubournais" a una calle del balneario El Quisco; 7) Modifica la ley 10.272 y eleva de 20 centavos a cinco por ciento del precio de cada litro de bencina, el impuesto para la pavimentación del camino que pasará por los pueblos de Santa Juana, Nacimiento y Renaico. Este impuesto se cobrará en los departamentos de Concepción, Talcahuano, Coronel, Nacimiento y Angol; 8) Autoriza al Presidente de la República para transferir gratuitamente un inmueble fiscal a la Sociedad Cooperativa "Barrancas de San Antonio"; 9) Modifica la ley 10.043 y eleva de uno a cinco millones de pesos el empréstito que podrá contratar la Municipalidad de Ercilla; 10) Autoriza a la Municipalidad de Requínoa para invertir el excedente de una contribución adicional en obras de electrificación.

Además, la Cámara de Diputados, en su sesión de ayer, aprobó el informe de su Comisión de Policía Interior, recaído en el balance sobre las cuentas de Secretaría, correspondientes al segundo semestre de 1954, y el informe del balance sobre la Dieta y gastos de representación de los diputados en el año 1954.

Veintidós años cumple mañana Instituto de Ingenieros Químicos

Mañana celebrará su 22.o aniversario el Instituto de Ingenieros Químicos de Chile, motivo por el cual ha programado diversos actos que incluyen conferencias y visitas a varias industrias.

Hoy, a las 19 horas, se efectuará un coctel en los salones del Hotel Crillon, el cual será ofrecido por el directorio a las señoras esposas de los socios.

Mañana, en los comedores del Restaurante Bellvue Roof, en Huérfanos 886, 12.o piso, tendrá lugar la comida oficial, acto al que concurrirán ingenieros de todo el país y dirigentes de otras instituciones de profesionales.

Problema de Partidos democráticos en FRENAP

El presidente y el secretario general del Partido Democrático del Pueblo, senador Martones y señor Guillermo Gruss Mayers, dirigieron ayer una extensa carta a los jefes de los Partidos Comunista, Socialista y del Trabajo, en la que representan su extrañeza por el último acuerdo de la directiva del FRENAP, en orden a declarar desaparecido al Partido Democrático del Pueblo, y como único existente al Partido Democrático de Chile.

Se agrega, entre otras consideraciones, que ese acuerdo "no es más que otra maniobra tejida por dirigentes antiunitarios del Partido Democrático de Chile", y destinada a trasladar al FRENAP "el problema particular de los Partidos Democrático de Chile y Democrático del Pueblo en sus frustradas gestiones de unificación".

Aclaración a publicaciones hace el presidente del MNI, don Luis Karque

En relación con un voto político que se habría presentado a la directiva máxima del Movimiento Nacional Independiente, y el cual fue profusamente difundido por algunos diarios y radios, el presidente del MNI, señor Luis Karque, autorizado por la directiva de su partido, ha entregado la siguiente declaración:

"Sólo los consejeros nacionales pueden hacer indicaciones y presentar votos a la directiva nacional del Movimiento Nacional Independiente, y no poseen este derecho los integrantes del comité técnico, quienes solamente tienen derecho a voz en las sesiones.

"Además, los organismos de bases, provincial y comunales, pueden presentar peticiones a la directiva nacional, previo sus respectivos acuerdos.

"Hasta la fecha, ningún director nacional ni organismo de base, ha hecho llegar a la directiva nacional voto alguno, que corresponda o sea análogo al tenor del voto publicado en la prensa o leído por algunas emisoras.— (Fdo.): LUIS KARQUE MOUKARZEL".

Luis Karque

MESA DE LA JUNTA DEL PAL SE ENTREVISTARA CON S. E. Y CON KOCH

La Junta Ejecutiva agrariolaborista, en su sesión del jueves último, acordó que la mesa se entrevista con el Presidente de la República y con el Ministro del Interior, a fin de inquirir detalles sobre el proyecto de facultades administrativas especiales, enviado por el Gobierno al Congreso.

Es probable que estas entrevistas se efectúen en la mañana de hoy. Después de ellas, la Junta volverá a reunirse.

FRACASO SESION PARA TRATAR LA DEROGACION DE LA LEY DE DEFENSA

Por falta de quórum fracasó ayer la sesión de la Comisión de Constitución, Legislación y Justicia del Senado, convocada para tratar un proyecto de derogación de la Ley de Defensa de la Democracia.

A la reunión asistieron los senadores Alvarez (presidente), radical; Izquierdo, agrariolaborista; Alessandri, don Fernando, liberal, y Bulnes, conservador unido. No concurrió el señor Faivovich, radical.

Luego de abierta la sesión, los señores Alessandri y Bulnes se retiraron de la sala, con lo cual no hubo número para entrar al debate de la materia en cuestión.

NO FUE RETIRADA LA ACUSACION CONTRA LOS SRS. MONTERO Y KOCH

Ayer no se produjo acuerdo, como se presumía, para el retiro de la acusación constitucional que un grupo de diputados ha presentado contra el ex Ministro del Interior, don Carlos Montero, y el actual Ministro, don Osvaldo Koch, por supuesta infracción del artículo 10, N.o 15, de la Constitución.

Al efecto, en la tarde del jueves había prosperado una gestión de armonía, iniciada por los diputados conservadores unidos, señores Luis Valdés Larrain y Hugo Rosende, gestión que ese día no pudo ser ratificada por la Corporación, por falta de tiempo.

Al mediodía de ayer volvió a plantearse este asunto, durante una reunión especial de los Comités Parlamentarios, pero al acuerdo unánime se opusieron sorpresivamente algunos diputados socialistas del FRENAP.

Por este motivo, la acusación ha seguido su curso, y la comisión informante de ella fue citada para las 17 horas del próximo lunes.

El plazo de esta comisión, para la emisión de su informe, vence a las 24 horas del miércoles 13.

Con o sin informe, la Cámara debatirá la acusación, en los cuatro días siguientes, y no podrá votarla después del domingo 17.

En todos estos días, la Cámara sólo se ocupará de este asunto y ninguna otra materia.

Modas LIBERTY
A sola firma 10 meses
Abrigos, trajes sastre, vestidos tres cuarto.
TAMBIEN PARA NIÑITAS
FONO 38377
21 DE MAYO 617 LOCAL 9

Señorita LAURA TAPIA ARQUEROS, cuyo matrimonio con el señor Jaime Martínez Williams será bendecido hoy, a las 18 horas, en la Parroquia del Sagrario de Concepción. Pondrá las bendiciones el Rvdo. padre Sergio Tapia Arqueros, SS. CC.

FIESTA EN SEWELL.— El aniversario de Estados Unidos se celebró con gran alegría y entusiasmo en Sewell, donde se encuentra la mina de cobre de El Teniente. Fue una fiesta nevada en la que alternaron en grata camaradería chilenos y norteamericanos residentes y otros invitados de Coya, Caletones y Rancagua. En el hermoso edificio de El Teniente Club se realizó una cena danzante, en que se bailó, como fin de fiesta, la chilenísima cueca de punta y taco. A las 12 de la noche, los asistentes cantaron los himnos norteamericano y chileno, y brindaron por la tierra del Tío Sam. Mr. R. W. Jigins, presidente de El Teniente Club, se lució con la organización de la velada. En el grabado puede verse a las señoras Villegas, Carlson y Juec, y a los señores Collyer, Karmanzin y Escobar que formaron una de las mesas más alegres.

COMISION DE RR. EE. DEL SENADO INVITA AL CANCILLER SR. OLSEN

En su sesión ordinaria del martes próximo, la Comisión de Relaciones Exteriores del Senado tratará el mensaje que designa Embajador Extraordinario y Plenipotenciario ante el Gobierno de Guatemala, al señor Jorge Fernández Fernández.

A esta sesión se ha invitado, por intermedio del Subsecretario de Relaciones, señor Carlos Vasqallo —dice una declaración de la citada comisión—, al Canciller señor Kaaren Olsen, a quien se pedirá que proporcione los antecedentes que obran en su poder, respecto de la actuación del Embajador de Chile en Buenos Aires, en relación con los sucesos acaecidos recientemente en la República Argentina.

ACTIVIDADES PARTIDARIAS

PARTIDO AGRARIOLABORISTA. — El diputado Arnaldo Rodríguez Lazcita a los agrariolaboristas de la Asamblea de Barrancas, para las 16 horas de hoy, en calle Estrella 162 (Restaurante El Parrón), con el objeto de elegir el directorio comunal.

MOVIMIENTO NACIONAL INDEPENDIENTE. — La Convención Provincial del MNI eligió la siguiente directiva: presidente, Bernardo Cartagena; vicepresidente, Manuel Segundo Moya; secretario general, José E. Ceardi; secretarios de organización, Raúl Villegas; de actas, Ester Santibáñez; finanzas, Guido Sánchez; político, Wilfredo Matarradona; electoral, Eduardo Suárez; sindical, Héctor Arévalo; cultura y prensa, María Hernández; propaganda, Luis Millas; acción social, Olga Díaz; departamento femenino, Rebeca Mejías; tribunal de disciplina, Amada Riveros de Alvear, Elías Garrido, Eduardo Serpa, Osvaldo Arévalo y Francisco Posada.

MATRIMONIOS.— En la Iglesia de Nuestra Señora de Los Angeles, El Golf, se efectuará hoy, a las 17 horas, el matrimonio de la señorita Marie Jeanne Sennyey con el señor Pedro Br Hahn Lieven.

BAUTIZO. — Ha sido bautizada Sofía, hija del señor Carlos de Landa Concha y de la señora María Olga Larraín de Landa.

Fueron sus padrinos don Domingo Edwards González y señora Carmen Larraín de Edwards.

SKI CLUB CHILE CELEBRA 24 AÑOS DE VIDA.— En Farellones será celebrado el 24.o aniversario de la fundación del Ski Club Chile. Con este motivo, se efectuará el siguiente programa en el citado lugar:

HOY.— 19 horas: Campeonato de Canasta (se ruega llevar naipes). 20 horas: Campeonato de pimpón. 22 horas: Gran baile social.

MAÑANA.— 12 horas: Gymkana para novicios, damas y caballeros. 13.30 horas: Almuerzo, variedades y repartición de premios.

MISA EN CONMEMORACION DEL 14 DE JULIO.— Mañana a las 11 horas se oficiará una misa en conmemoración de la Fiesta Nacional de Francia. Dicho acto religioso, con el que se inician las festividades de la colonia residente con motivo de la Toma de la Bastilla, se realizará en la Iglesia de los RR. PP. Franceses, Alameda 2062.

AL EXTRANJERO.— Invitados por el Gobierno de Holanda, para realizar estudios especializados, se han dirigido a Amsterdam, vía K. L. M., los ingenieros señores Raúl Martín y Carlos Leighton.

DEL EXTRANJERO.— Han regresado, después de asistir a la Convención de los Leones Internacionales, en Atlantic City, y de visitar varias ciudades en Estados Unidos, entre ellas, Chicago y Nueva York, don Francisco Javier Díaz Zalazar, y señora María Alicia Page de Díaz.

MONS. MICHELATO AGRADECE A AMIGOS Y BIENHECHORES.— Mons. Michelato, Obispo Titular de Arquelaida, y Vicario Apostólico de Aysén, agradece sinceramente a todos los que de una u otra forma han tenido la bondad de prestar su cooperación para que resultara lo más solemne posible la ceremonia de su Consagración Episcopal, efectuada en la Iglesia de Santa Teresita, el domingo 3 de julio.

Agradece, además, a todos los que le han manifestado sus felicitaciones.

S. E. el Cardenal José María Caro R., S. E. Mons. Sebastián Baggio, Nuncio Apostólico; S. E. Mons. Teodoro Eugenin; S. E. Mons. Ramón Munita; S. E. Mons. Guido Beck de Ramberga; los Monseñores Ricardo Mesa, Francisco Fresno, Alejandro Hunneus, Eladio Vicuña, los párrocos Marco Calvo, Joaquín Aguiar, Ignacio Maruri, Luis Castro, Pedro Muñoz V., Manuel Contreras, Roberto Polain, P. Antonio Mascarello y otros párrocos, sacerdotes, religiosos y religiosas de la ciudad.

Los representantes de las cuatro parroquias de Aysén: Puerto Aysén, Coyhaique, Chile Chico, Chaitén y de las Comunidades Servitas en Santiago.

Guido Borga, Embajador de Italia; Nicolo Moscato y señora, Tommaso Mancini y señora, Manuel Morales, Intendente de Aysén; Luis Marchat y señora, Victoriano Gallea y señora, Fanny Pinuer, Julio Mülembruch, Héctor Correa L., Juan Antonio Coloma, Alejo Lira Infante, Dr. Oscar Guzmán y señora, Manuel Córdova, Juan Lipski, P. Clemente Francescon, Eduardo Irarrázaval Concha, Mario Montanari, Renato Simonetti y señora, Enrique Borgheresi y señora, María Larraín de Valdés, Eugenia Errázuriz de V., Arturo Gardeweg y señora, Elena Leteller V., Dante Léporí, Fernán Luis Concha, Carlos Aldunate, Francisco Campos Menéndez, Santiago Brüron y señora, Alicia Acuña de Cerda, Sara Ossa de O. de la H., Marta Canales, Vicente Monje, Luis Bascuñán, Domingo Rodighiero, Mercedes Rodighiero, Rina K. de Costantini, Sigismundo Pifole y señora, Josefina Dell'Orto, Leonor Ovalle R., Teresa Corcuera E., Sor Lucía Errázuriz, Dr. Fernando Allende y señora, Carlos Valdés Larraín, Sor Consuelo Serrano, Luisa y Flora Ugalde, Pablo Cúuendoz y señora, Luis Maldonado Boggiano, Santiago Toro Jory y señora, Paolo Fiori, Dr. Paolo Raffo Sivori y señora, Luis Subercaseaux y señora, Elena Doll de Díaz, Michelina de Menicucci, María Luz de Ross, Carmen Olivares de Rodríguez, Edwin Sola y señora, Francisco de Paola Flores y señora, Daniel Lyón, Luisa Bórquez de Corte e hija, Salvador Correa Larraín, Religiosas Servitas, Francisco Hunneus y señora, Jacinto Girardi y hermanos, Ester Hunneus de Claro, familia Orsini, Esteban Artuffo, Juan Girardi y señora, Ana Caffarena, José Lira y señora, Américo Gordon, Germán Morandé y señora, Ernesto Silva Imperiali y señora, Jorge Campos Menéndez y señora, Teófilo Belmar, Perla Ibar, Andrea Bernardi, Amilcare Flammenghi, Lola de Donoso, Juan Dagnino, Mons. Oddone Taccoli, Secretario de la Nunciatura; Sor Celina Rubio y Cohermanas de la Providencia.

Merecen un agradecimiento especial, el Colegio Teológico Salesiano de La Cisterna, el coro de la Parroquia Italiana, el coro de la Escuela S. Teresita, que han tenido a su cargo las ceremonias y los cantos ejecutados durante la consagración episcopal, Madre Superiora del Colegio S. S. C. C. de Suñoa.

El nuevo Obispo confía que todas estas personas sigan siendo buenos amigos y bienhechores del Vicariato Apostólico de Aysén, a fin de que pueda desarrollar su apostolado con todo éxito en esa provincia tan austral de Chile.

MATRIMONIO MARTINEZ WILLIAMS-TAPIA ARQUEROS. —Hoy será bendecido, en la Parroquia del Sagrario, de Concepción, a las 18 horas, el matrimonio de la señorita Laura Tapia Arqueros con el señor Jaime Martínez Williams. Pondrá las bendiciones, el Revdo. Padre Sergio Tapia Arqueros, SS. CC.

Serán padrinos, por parte de la novia, don Hugo Tapia Arqueros y señora Mara Arqueros de Tapia; y del novio, don Calixto Martínez Martín, y señora Rosa Williams de Martínez.

En la ceremonia religiosa serán testigos de la novia los señores Oscar Arqueros Rodríguez, Manuel del Solar Morel, Héctor Tapia Arqueros, Daniel Campos Menchaca, José María Sepúlveda Cofré, Gregorio Mira Morandé, Antonio Vila Iriondo, Osvaldo Cruzat Cruzat, Enrique Sepúlveda Tapia y Guillermo Barraza Arqueros; y del novio, los señores Héctor Williams Naegele, Gustavo Ibáñez Rondizzoni, Francisco Martínez Martín, Juan Williams Ibáñez, Guillermo Blanco Martínez, Roberto Ilunge Williams, Galo Giménez Martínez, Manuel Rubio Martínez y Hugo Montes Brunet.

En la inscripción civil fueron testigos de la novia los señores Enrique Tapia Cruzat, Arturo Brito Fuentes, Domingo Tapia Cruzat, Joaquín Campos Menchaca, Hugo Pseiffer Pseiffer, Luis Hutton Buroto, Manuel Sanhueza Cruz, Carlos Bravo Ilabaca, Gastón Veloso Muñoz y Fernando Izquierdo Urrejola; y por parte del novio, los señores Felipe Larraín Fernández, Luis Larraín Marín, René Sánchez Montes, Juan Frontaura Gómez, Patricio Larraín Marín, Alejandro Valdés Gandarillas, Sergio Contardo Egaña, Eugenio Abbott Marín y José Zañartu Bezanilla.

COMIDAS. — Hoy la señorita Bárbara Oliva Lackington ofrecerá una comida a las 22 horas, en su residencia de calle Huelén. Han sido invitadas numerosas personas de sus relaciones sociales.

IGLESIA METODISTA. — A las 11 horas de mañana, se realizarán los oficios de la Primera Iglesia Metodista, Av. Portales 2610. Se efectuarán estudios especiales de la Santa Biblia. Sermón a cargo del pastor Pedro Sottele. A las 19 horas evangelización. Iguales cultos se efectuarán en los templos Metodistas de Sargento Aldea 1045; Juliet 89; Mapocho 4686; Av. México 456, y Abtao esq. Victoria.

El mensaje radial se transmitirá por C. B. 101, Radio Yungay, a las 9 horas.

NOVENA EN HONOR DE LA VIRGEN DEL CARMEN. — En honor de la Virgen del Carmen, en los Padres Carmelitas de Independencia, se está rezando la Novena en las misas de 7, 8 y 9. Esta última, es acompañada con cánticos y Sermón. La distribución de la tarde, a las 19 horas, es transmitida por la Radio Chilena, todos los días. Predica el Rvdo. padre Lázaro, Carmelita. Intenciones principales de la Novena son la Paz del Mundo y el éxito del Congreso Eucarístico Internacional de Río de Janeiro.

DIPLOMATICAS.— El sábado 16, el Consejero Comercial de la Embajada de Italia, y la señora de Mancini, ofrecerán una comida a sus relaciones sociales, en su residencia de Gertrudis Echeñique.

—El Encargado de Negocios de Francia, conde René de Crouy-Chanel, ofrecerá una recepción en la sede de la Embajada, a las autoridades chilenas y miembros del Cuerpo Diplomático, el jueves próximo, con ocasión de celebrarse la Toma de la Bastilla.

CELEBRACION DEL 14 DE JULIO.— Con motivo del Día Nacional de Francia, el 14 de julio, han sido programados los siguientes actos:

A las 11 horas: Homenaje a la memoria de Bernardo O'Higgins, con cuyo motivo, el Encargado de Negocios, señor René de Crouy-Chanel, depositará una ofrenda floral al pie del monumento del prócer.

A las 11.30 horas: En los salones de la Embajada, recepción por el señor Encargado de Negocios, de los miembros de la colectividad francesa.

A las 13.15 horas: Banquete tradicional en el Casino del Estadio Francés, presidido por el señor Encargado de Negocios.

A las 19 horas: Recepción en la Embajada, a las autoridades chilenas y miembros del Cuerpo Diplomático.

A las 20 horas: Baile en el Círculo Francés, Paris 830.

POSTERGADA TRANSMISION DEL MANDO DE ROTARY.— El acto de transmisión del mando del Rotary Club de Santiago, que debía llevarse a efecto hoy, se ha postergado para el sábado 16 del presente.

En esa oportunidad se realizará una comida-baile de etiqueta en el Club de la Unión, y don Eduardo Benavente Garcés, hará entrega de la presidencia de la institución rotaria al Dr. Gregorio Lira Silva.

Las inscripciones para esta comida se reciben en la Secretaría del Rotary Club de Santiago (Agustinas 1111, of. 618), o en los teléfonos 88026 y 84532.

TE-CANASTA DE BENEFICENCIA.— El martes próximo se efectuará en el Hotel Crillon el té-canasta, con exhibición de modelos, que se realizará en favor de las obras sociales de San Pedro de Armengol.

Para las reservas de mesa, dirigirse a Adriana Garcés de Silva, al fono 47125, o María Eugenia Darrigrandi, al fono 45427.

NACIMIENTOS.— En la Clínica Alemana, ha nacido María Luisa, hija del señor Juan Hamilton y de la señora María Luisa Velasco de Hamilton.

acontece...

POR YOLANDA ROSS

UN ULTIMO TRIBUTO A LA VIDA.— El miércoles pasado, más o menos, a las 17.30 horas, sonó el timbre de la presidencia de la Empresa Editora Zig Zag. El antiguo portero que tenía a su cargo la atención de los llamados del jefe máximo de la firma, llegó presto ante don Gustavo Helfmann. "Hombre, me siento mal —le dijo—. Consigue que suba luego el practicante y me ponga una de estas inyecciones".

Era una orden, como entendía las órdenes el señor Helfmann: para su inmediato cumplimiento. Sin embargo, de pasada, el portero comunicó a la secretaria, que "el jefe" se encontraba enfermo. Paso, solícita, a la oficina, esta empleada, y allí le rogó: "¿Por qué no se va a su casa, don Gustavo? ¿Si quiere yo aviso a su familia lo que le pasa?"...

—No, hijita, —fue la respuesta—. Todavía no son las 6 de la tarde. No ha terminado la jornada de trabajo. Y clavó sus ojos claros en el amplio ventanal que le permitía observar, desde su asiento, los talleres de la empresa, la salida de los empleados y obreros, el ir y venir de los camiones con revistas y libros...

x0x

LLEGADA LA HORA que indicaba el término de la jornada, como todos los días, pero ayudado esta vez por el portero a su servicio, emprendió la marcha hacia su hogar, ubicado en el mismo edificio. Fue una marcha lenta, cansada, triste. Al pasar por la Contaduría saludó a los empleados, se detuvo un momento para contemplar nuevamente su querido taller, donde miles de obreros compartían su obra gigantesca, y siguió en demanda de su casa... Fue el último timbrazo y el último recorrido por el edificio que él edificara, como monumento a su esfuerzo.

x0x

AQUI EL HOMBRE a quien no lo amedrentó ninguna empresa por grande que pareciera, cumplió también con la rituales horas familiares. Horas simples, las más apreciadas por los hombres grandes. Y en este ambiente hogareño, don Gustavo Helfmann, jugó su última partida de bridge, el juego de sus ratos de descanso. Y así sus ochenta años se lo llevaron después de unas palabras, también simples, sin dramatismos, y, de haber dictado, sin cuererlo su última lección: el cumplimiento del deber hasta los últimos instantes de su vida, el secreto de su éxito.

x0x

AYER RECIBIO don Gustavo Helfmann su postrer homenaje. Fueron las palabras de los oradores que hablaron en el Camposanto, y fueron sobre todo sus obreros de la Empresa Zig Zag y de Universo, quienes, al desenganchar los caballos de su carroza fúnebre y cargarlo sobre sus hombros, le ofrecieron en su muerte el apoyo que él les había dado en vida.

Y. R.

MATRIMONIO MAIRA LAMAS-CAPPELLINI GUERRERO. —Circulan los siguientes partes:

—Carlos Maira Lamas participa a usted su matrimonio con la señorita María Isidora Cappellini Guerrero, y le invita a la ceremonia religiosa que se efectuará en la Iglesia del Sagrado Corazón (Av. El Bosque 822) el viernes 15 del presente a las 19 horas.— Santiago, julio de 1955.

—Jorge Maira Castellón y Amelia Lamas de Maira participan a usted el matrimonio de su hijo Carlos con la señorita María Isidora Cappellini Guerrero, y le invitan a la ceremonia religiosa que se efectuará en la Iglesia del Sagrado Corazón (Av. El Bosque 822) el viernes 15 del presente a las 19 horas.— Santiago, julio de 1955.

—Mario Cappellini Jones y Teresa Guerrero de Cappellini participan a usted el matrimonio de su hija María Isidora con el señor Carlos Maira Lamas, y le invitan a la ceremonia religiosa, que se efectuará en la Iglesia del Sagrado Corazón (Avda. El Bosque 822) el viernes 15 del pte. a las 19 horas.— Santiago, julio de 1955.

NOTA.— En vista de la suspensión de los servicios de correos, rogamos darse por invitadas a las personas amigas y familiares, sin esperar invitación personal.

JULIO EN MUSICA

Por PABLO GARRIDO

El mes de julio no registra muchos estrenos, dado que el enfoque de tales acontecimientos se hace particularmente en Europa, y donde este mes lo es de temporada estival. Sin embargo, aparecen diversas importantes fechas necrológicas, figurando entre otras, los decesos de Bach, Schumann, Liszt, Schoenberg y Gershwin, como se verá.

1	1925	Erik Satie muere en Arcuel, cerca de París
2	1714	C. W. Glück nace en Erasbach, Alemania.
4	1623	W. Byrd nace en Stonden, Inglaterra.
4	1826	S. C. Foster nace en Lawrenceville, USA.
7	1860	G. Mahler nace en Kalisch, Bohemia.
8	1882	P. A. Grainger nace en Brighton, Australia.
9	1879	O. Respighi nace en Bolonia.
10	1835	H. Wieniawski nace en Lublin, Polonia.
11	1937	G. Gershwin muere en Hollywood.
13	1951	A. Schoenberg muere en Brentwood, California.
15	1857	K. Czerny muere en Viena.
16	1782	Estreno, en Viena de la Opera "Rapto del Serallo", de Mozart.
20	1924	Estreno, en Donaueschingen (Alemania) de la "Serenata", de Schoenberg.
21	1515	Filipo Neri nace en Florencia.
22	1844	Estreno, en Dresde, de la obertura "Fausto", de Wagner
23	1757	Doménico Scarlatti muere en Madrid.
24	1880	Ernest Bloch nace en Ginebra.
25	1883	Alfredo Casella nace en Turín.
26	1882	Estreno, en Bayreuth, de "Parsifal", de Wagner
27	1924	Ferruccio Busoni muere en Berlín.
28	1741	Antonio Vivaldi es sepultado en Viena.
28	1750	J. S. Bach muere en Leipzig.
29	1856	R. Schumann muere en Endenich, Alemania
29	1867	Enrique Granados nace en Lérida.
31	1886	Franz Liszt muere en Bayreuth.

"Yo uso Jabón Lux!
"y cómo suaviza todo mi cutis!"
dice VIRGINIA MAYO
(WARNER BROS)
Como a esta adorable estrella de cine, el Jabón Lux le hará a Ud. también más hermosa! Uselo siempre... y conquiste con su cutis sedoso... perfumado!
LUX TOILET SOAP
9 de cada 10 estrellas de Hollywood lo usan!

LUNARES, VERRUGAS, MANCHAS
Eliminanse sin operación, sin dolor
CONSULTORIO MEDICO
MONEDA 973 — OF. 531

DIVORCIOS
MESA Y GUERRERO
ABOGADOS ESPECIALIZADOS
Atención de 11 a 13 y 18 a 20 horas
ESTADO 152
DEP. 811 — Santiago

¿HA VISTO UD. Cuarteto?
Doña "Olla Marmicoc"
INTEGRANTE de CUARTETO
A SOLO $ 5.971-.
IMSUCO
DEPTO. ELECTRICO
ALAMEDA 776 LOCAL 5
GALERIA TEATRO SAN MARTIN

SERVICIOS CABLEGRAFICOS DE UNITED PRESS, FRANCE PRESSE Y ANS

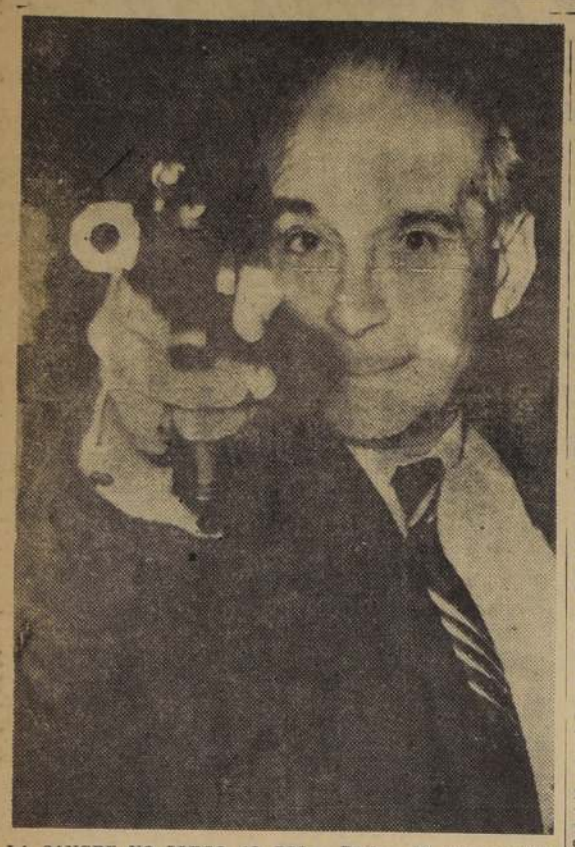

LA SANGRE NO LLEGO AL RIO.— París.— El abogado Alex Biscarre ejercita la puntería, a fin de encontrarse en forma para enfrentar en el campo de honor al ex coronel André Groussard. Entre ambos caballeros se planteó una situación de extrema tirantez, cuando Biscarre actuó como abogado de la parte contraria en un juicio en que se asignó al coronel la tutela de su nieta. Hubo entre ambos un cambio de golpes en el Palacio de Justicia y a ello siguió el envío de sus padrinos por el coronel. Sin embargo, en una reunión de los dos padrinos se acordó la suspensión del duelo a muerte que había sido fijado para la madrugada de hoy, y el asunto deberá ser fallado en última instancia por el Colegio de Abogados de París.— (Radiofoto de la UNITED PRESS).

Oposición argentina pide vuelta a la normalidad constitucional

BUENOS AIRES, 8.— (UP.)— Los partidos de oposición fijarán sus posiciones en las próximas horas alrededor del llamado a la pacificación del general Perón del martes pasado.

La exhortación presidencial, en un aspecto, ha hecho impacto de lleno en el frente opositor cuando declaró que en la "sedición militar ejecutada por algunas unidades de la marina", no participaron las fuerzas políticas en condición de tales. Y el hecho de que se las juzgue ahora como adversarias y no enemigas, ha predispuesto el ánimo para darle a las respuestas que se esperan un tono sereno.

El estado de opinión de los líderes opositores conocido a través de la encuesta de la United Press, permite establecer a priori que en el seno de esas agrupaciones se coincide en que el restablecimiento pleno de las normas constitucionales será el factor que encauce al país hacia la anhelada pacificación política.

En las esferas parlamentarias que es donde debe repercutir más directamente la palabra pacificadora se considera como hecho probable, el levantamiento del estado de guerra interno vigente en el país desde el mes de septiembre de 1951, a raíz del fracasado movimiento que encabezó el general Benjamín Menéndez. En los círculos forenses ha tenido eco esa conjetura.

EL RADICALISMO.— En cuanto a la posición opositora, el radicalismo ha cuestionado alrededor de la concesión de la emisora oficial para dar respuesta a la exhortación presidencial. Ante la imposibilidad legal de concederla se consideraría ahora si podría ser posible que la petición radical pueda resolverse acordándole el uso circunstancial de una emisora privada.

EL PARTIDO DEMOCRATA.— El Partido Demócrata seriamente afectado por una división interna se pronunciará a través de las dos tendencias que lo separan. El Comité Nacional, en el que solamente actúa la tendencia "concurrencista" existe el anhelo de que la declaración a formularse sea compartida por la Junta Ejecutiva Nacional Abstencionista del Partido Demócrata, que preside el Dr. José Aguirre Cámara. Ello no es previsible por ahora. La Junta Nacional Abstencionista, por de pronto, se reunirá mañana en esta ciudad "para fijar su posición frente al actual momento político". La mesa directiva del Comité Nacional, en cambio, se reunirá para los mismos fines el día 18, o si es posible antes para el mismo objetivo.

Según lo adelantó en el reportaje de la United Press el presidente del Comité Nacional, el punto de vista demócrata sobre pacificación quizá se traduzca en la actitud asumida en el mes de septiembre de 1953 en que, frente a los discursos que pronunció el general Perón en Santiago del Estero y en Rosario, señalando que "sus banderas no son banderas de guerra sino de paz y de trabajo", se solicitó una amplia amnistía. El Comité en su exposición de 1953 solicitó el levantamiento del estado de guerra interno y el restablecimiento de las garantías individuales, la libertad de prensa y de información, el derecho de reunión, la vigencia de un real orden jurídico y la supresión de los factores políticos en la enseñanza.

LOS SOCIALISTAS.— El Partido Socialista, que, según las expresiones de su líder, el Dr. Nicolás Repetto, hace hincapié "en una acción de Gobierno absolutamente compatible con la tradición histórica y el espíritu libre del pueblo argentino, y el establecimiento de un régimen de auténtica democracia", reunirá su comité ejecutivo nacional el lunes próximo a las 18.30 en el local partidario de Barracas, Alvarado 1963.

El Partido Demócrata Progresista se expedirá en los primeros días de la semana próxima, tan pronto finalice su cometido una Comisión redactora de un manifiesto presidida por su líder, el Dr. Luciano F. Molinas.

En el seno del radicalismo no está prevista por ahora la reunión formal de ninguno de sus organismos regulares para considerar el panorama político a través de la exhortación presidencial. Sin embargo, se espera un pronunciamiento probable sobre la cuestión del Comité de la provincia de Buenos Aires, convocado por su presidente, Dr. Ricardo Balbín para el próximo lunes, a fin de tratar "asuntos urgentes". Cabe señalar en algunos sectores radicales de Rosario, se afirma, aunque acaso por simple impresión, que se dispondría a regresar al país el ex diputado nacional Dr. Agustín Rodríguez Araya, exilado en Montevideo, quien ha apoyado públicamente "la necesidad de la reconciliación de los argentinos dentro de la legalidad".

LA EXPLOTACION DEL PETROLEO ARGENTINO POR CAPITAL FORANEO

BUENOS, AIRES, 8 (UP).— Según el diario en inglés "The Standard", volverá a ser negociado dentro de pocos días el contrato de la Standard Oil Company, de California, con el Gobierno argentino para la explotación de la riqueza petrolera de una vasta zona del territorio de Santa Cruz. Agrega el periódico que el Gobierno desea introducir al contrato algunas modificaciones, pero que éstas serán más cuestiones de forma que de fondo.

La información de "The Standard" tiende a confirmar las versiones recogidas en círculos petroleros y políticos de que el contrato, en su actual forma, ha tropezado con dificultades en el Congreso. Los radicales, que constituyen el único grupo opositor legislativo, han anunciado que se oponen, porque uno de los principales puntos de su plataforma siempre ha sido la nacionalización de la riqueza petrolera argentina desde la época del extinto Presidente Hipólito Yrigoyen.

También ha habido críticas en privado entre legisladores peronistas, y más particularmente contra el proyectado derecho de la Corporación a construir y atender sus propios aeropuertos en el territorio y contra la cláusula 64, que estipula el uso de un árbitro extranjero en caso de disputa.

El contrato quedará automáticamente invalidado si no es aprobado antes del 30 de septiembre próximo. El contrato se halla todavía en la etapa de comisión en la Cámara de Diputados, y sólo ha habido tres reuniones desde que se firmó el contrato del 25 de abril último.

Miguel Angel Zavala Ortiz, político radical opositor que huyó a Montevideo el 16 de junio último con los aviadores navales, después de fracasar la revolución, dijo que "la extranjerización del petróleo" fue una de las causas del movimiento armado.

Mensajes de saludo entre Juan D. Perón y el Sumo Pontífice

CIUDAD DEL VATICANO, 8. (UP).— "Osservatore Romano", el órgano de expresión del Vaticano, publica hoy, en primera plana, los textos de los telegramas cambiados entre el Presidente de Argentina y el Papa Pío XII.

Despachado en ocasión de la fiesta de San Pedro y San Pablo, celebrada el 29 de junio, el telegrama del general Perón y la respuesta del Santo Padre vinieron en momentos en que son tensas las relaciones argentino-vaticanas.

El diario dió ambos telegramas bajo el título de "Paterni voti di Sua Santita" (votos paternales de Su Santidad). El telegrama del general Perón, fechado el 30 de junio, dice así:

"A Su Santidad Pío XII, Ciudad del Vaticano. Buenos Aires, 30 de junio de 1955. Con motivo de la festividad de la Santa Sede, hago llegar a Vuestra Santidad mi respetuoso saludo. (Firmado): Juan Perón, Presidente de la República Argentina".

La respuesta del Sumo Pontífice dice:

"Su Excelencia Juan Domingo Perón, Presidente de la nación Argentina, Buenos Aires. Vaticano, 3 de julio de 1955. Al recibir el mensaje de Vuestra Excelencia en esta festividad, suplicamos al Señor que le ilumine y mueva su corazón para que el amado pueblo argentino pueda vivir libremente sus católicas tradiciones. (Firmado): Pío PP. XII".

PRIO SOCARRAZ ANUNCIA PRONTO REGRESO A CUBA

MIAMI, 8. (UP).— El ex Presidente cubano, Carlos Prío Socarrás, declaró hoy, que regresará a su patria este mes, siempre que los miembros de su partido auténtico "consideren que éste es un paso prudente".

Prío Socarrás, ha estado desterrado voluntariamente en Miami, desde comienzos de 1952, cuando el golpe militar encabezado por Fulgencio Batista, lo desalojó del poder. Desde entonces gobierna a Cuba Batista.

El ex Presidente, hizo su anuncio al terminar una reunión de cinco horas, con 15 dirigentes del Partido Auténtico, que vinieron en avión desde La Habana, y añadió, dirigiéndose a un grupo de más de 50 personas, que realizará "el viaje a la patria tan pronto como sea práctico".

Dijo que los 15 dirigentes auténticos, vinieron aquí para discutir con él la situación y que ahora los 15 regresarán a La Habana, para obtener la aprobación sobre su vuelta y la de los otros dirigentes del otrora poderoso partido.

"No me importa lo que Batista diga —recalcó Prío—. Iré a Cuba este mes. Mi única preocupación es lo que piense mi partido sobre mi sugestión de volver".

El ex Presidente, se refirió a la orden de un tribunal cubano para su detención. El Tribunal de Urgencia de La Habana dictó el mes último una orden de detención contra Socarrás y 17 de sus partidarios, la mayoría en el destierro, bajo el cargo de "conspirar para una insurrección".

"No me importan garantías (de Batista). Si el pueblo me da garantías suficientes de que me quiere, regresaré".

El ex Presidente explicó, que quería realizar la unidad de todos los cubanos contra "el menosprecio que por la Constitución muestra el régimen de Batista".

Grandes inundaciones en la zona del Hartz

GOSLAR (Alemania), 8 (UP).—Grandes inundaciones están causando muchos daños en la Baja Baviera y las montañas de Hartz, a consecuencia del desbordamiento de los ríos de la zona. Los desbordamientos se deben a las lluvias torrenciales que cayeron en los dos últimos días.

Se dice que son las peores inundaciones en 20 años en la región de Hartz.

En la zona comunista se rompió un dique del río Oker, cuyas aguas destruyeron casas, sembrados y ganado.

En la Baja Baviera la situación es algo mejor, pero las autoridades temen que si sigue lloviendo ocurra una catástrofe como la de hace exactamente un año.

La situación en Passau, donde el río Inn vuelca sus aguas en el Danubio, es sumamente seria. La policía hizo evacuar cientos de casas y se ha detenido la navegación de barcazas, porque el nivel de las aguas es tan alto, que las embarcaciones no pueden pasar por debajo de los puentes.

Hasta ahora no ha habido que lamentar desgracias personales.

Austria podrá ahora tener legalmente un "ejército nacional"

VIENA, 8.— (UP.)— El Consejo Aliado de Control Cuadripartito para Austria, eliminó hoy el último obstáculo legal al establecimiento del ejército nacional austríaco.

El organismo anuló su decisión del 10 de diciembre de 1945, que declaraba disueltas todas las organizaciones militares y paramilitares austríacas, proscribía la instrucción militar y prohibía al Gobierno adquirir aviones, armas y equipos militares.

Revocada esta decisión, según los términos del tratado de paz austríaco, el Gobierno puede establecer legalmente su ejército nacional austríaco.

Agustín Haya de la Torre murió en Lima

LIMA, 8.— (UP.)— A la edad de 57 años falleció Agustín Haya de la Torre, que fuera diputado por Lima en el período 1945-1948. Era hermano del fundador y jefe del aprismo, Víctor Raúl Haya de la Torre.

SU SANTIDAD RECIBE AL PRIMER MINISTRO INDIO.— Roma.— El Santo Padre, Pío XII, recibe ayer viernes al Primer Ministro de la India, Jawaharlal Nehru (izquierda), y al Ministro indio ante la Santa Sede, Dr. Mohan Sinha Mehta. La Oficina de Prensa del Vaticano informó que el Papa había manifestado a Nehru que los Mandatarios tienen una gran responsabilidad, consistente en informar con precisión y objetividad a sus compatriotas acerca de la marcha de los acontecimientos. En una conferencia de prensa realizada después de la audiencia papal, Nehru desmintió que la actual campaña pacifista tuviera su origen en la debilidad.— (Radiofoto de la UNITED PRESS).

PRIMER MINISTRO DE INDIA FUE RECIBIDO AYER POR S. S. EL PAPA

CIUDAD DEL VATICANO, 8.— (U. P.).— Su Santidad Pío XII recibió hoy al Primer Ministro de la India, Jawaharlal Nehru, en la primera entrevista entre "el Papa y la Paz" y el paladín "de la coexistencia".

El Sumo Pontífice recibió al gobernante indio en la biblioteca del segundo piso del palacio apostólico y ambos conversaron a puertas cerradas durante veinte minutos.

No se reveló el tema de su conversación. La entrevista puso en contacto a dos gobernantes consagrados a la paz, pero que difieren en sus puntos de vista sobre cómo garantizar esa paz.

Después de la audiencia privada, entraron en la biblioteca papal la hija de Nehru, Indira; el Embajador indio ante la Santa Sede, y otros miembros de la comitiva de Nehru.

El Papa les habló en términos generales sobre la paz durante 5 minutos. El corresponsal del diario "Time of India", que estuvo presente en la audiencia, dijo más tarde: "Nos impresionó mucho la evidente sinceridad del Papa".

COMUNICADO DE EL VATICANO.—Más tarde, la oficina de prensa de El Vaticano dio a la publicidad el siguiente texto sobre las palabras de bienvenida del Sumo Pontífice:

"Nos alegra recibir de todo corazón al gran estadista y eminente Primer Ministro, a quien tenemos ahora el placer de conocerlo por primera vez, y de saludar también a las prominentes personas que acompañan a Su Excelencia.

"Estamos seguros de que todos vosotros tenéis presente la enorme responsabilidad que, al esforzarse por establecer una paz verdadera fundada en el amor y la justicia entre los pueblos del mundo, recae en los que se hallan investidos de autoridad y también en los que tienen la obligación de informar a millones de sus compatriotas sobre los acontecimientos del momento con toda equidad y objetividad. Formulamos nuestros mejores votos por el éxito de vuestra labor y la realización de vuestros altos ideales".

El Papa envió también un mensaje al Gobierno y pueblo de la India, en el que hace votos por su bienestar y felicidad.

Nehru dice que el poderío ruso hace necesaria la coexistencia

ROMA, 8.— (U. P.).— (Por Robert E. Jackson).— El Jefe del Gobierno de la India, Jawaharlal Nehru, dijo hoy que la fuerza de la Unión Soviética hace de la coexistencia una necesidad.

Nehru dijo también que la política del Kremlin no se basa en la debilidad.

El estadista indio hizo esas declaraciones a los periodistas, a los que dio las impresiones que recogió en la Unión Soviética, en el "Grand Hotel", de Roma.

Nehru afirmó también:

1) Hay una central de energía atómica en la Unión Soviética — que él aseguró haber visto con sus propios ojos—, que suministra fuerza a una ciudad, cuyo nombre no reveló.

2) Quien no crea en la coexistencia vive en la luna, no en esta tierra.

3) El Papa Pío XII convino con él esta mañana, en la reunión que ambos celebraron, en que la disputa entre la India y Portugal sobre Goa es de carácter político, no religioso.

4) Chiang Kai Shek "no mantiene ni la más remota relación con la paz en parte alguna del mundo".

DESEOS DE PAZ. — Nehru insistió en que el deseo de paz se está desbordando en el mundo entero. Aseguró que todos al otro lado del telón de hierro quieren la paz.

Rehuyó la respuesta a una pregunta que le hizo un periodista sobre el yugo que han establecido los soviéticos en los países de la Europa Oriental con esta frase:

"Yo no soy el encargado de gobernar el mundo".

Otro periodista le preguntó si era cierto que había dicho en Moscú que el espíritu de Gandhi fue el mismo de la revolución rusa en 1917. El mismo periodista preguntó también por qué la India no mantenía relaciones diplomáticas con España, para "coexistir" así con ese país.

El Jefe del Gobierno indio contestó a las dos preguntas en la forma siguiente:

LOS PRINCIPIOS DE GANDHI.— "Yo estoy de completo acuerdo con los principios fundamentales de Gandhi. Esos principios, sin embargo, nada tienen que ver con la coexistencia. En las circunstancias actuales del mundo, la coexistencia es una necesidad inevitable y nada tiene que ver con la revolución rusa".

"La gente no puede prescindir de la coexistencia y los que piensan que pueden prescindir de ella, no viven en esta tierra sino en la luna".

Nehru manifestó también que después de la conferencia del 18 de julio entre los Jefes de Gobierno de las Cuatro Grandes Potencias se celebrarán otras conferencias más "de estadistas encumbrados" para llegar a un acuerdo sobre la coexistencia.

Un periodista trató de obligar a Nehru a que revelase el lugar en que vió la central de energía atómica soviética, diciéndole hacia el final de la conferencia, que él había entendido que se hallaba en Alma Ata y preguntándole inmediatamente después si estaba en lo cierto.

"No recuerdo donde estaba —dijo Nehru—. No soy geógrafo; pero no se hallaba muy lejos".

Los periodistas interpretaron esas palabras de Nehru en el sentido de que la central no estaba muy lejos de Moscú.

El Jefe del Gobierno indio salió hacia Londres —poniendo fin a su visita de dos días a Italia—, a las 3.55 de la tarde, en un avión de pasajeros británico.

LLEGA A LONDRES.—LONDRES, 8.— (U. P.).— Procedente de Roma llegó en un avión especial el Primer Ministro de India, Jawaharlal Nehru, para comunicar al Primer Ministro británico, Anthony Eden, sus conversaciones con los gobernantes soviéticos.

El gobernante indio fue saludado en el aeródromo por Eden, la Alta Comisionada de India en Londres, señora Vijayalakshmi Pandit, hermana de Nehru, y Krishna Menon, Embajador de India ante las Naciones Unidas.

Nehru su hija Indira Gandhi, que le acompaña, y la señora Pandit, pernoctaron en Chequers, la residencia oficial del Primer Ministro, como invitados especiales de Eden.

Mañana, Nehru tomará el té con la Reina Isabel, en el castillo de Windsor, y el domingo emprenderá el regreso a su país, vía El Cairo.

Renunció el Primer Ministro de El Líbano

BEIRUT (Líbano), 8.— (UP).— El Primer Ministro, Solh, presentó hoy la dimisión del Gobierno, después de una reunión de 50 minutos celebrada por el Gabinete.

La crisis fue provocada en primer lugar por la reiterada negativa del Ministro de Relaciones Exteriores, Alfred Naccache, a cumplimentar el acuerdo del Gobierno de nombrar a Moussa Moubarack Embajador en Francia.

Al no poder destituir inmediatamente a Naccache, Solh presentó la renuncia para permitir la reorganización del Gobinete y poder presentarse al Parlamento el próximo martes.

El Presidente de la República, Camille Chemoun, le aceptó la dimisión y encargó al mismo Jefe del Gobierno dimisionario de formar un nuevo equipo ministerial.

La crisis no se debió, pues, a una pugna entre el Gobierno y el Parlamento, sino al desacuerdo entre Naccache y Solh.

Se cree que la crisis será resuelta muy rápidamente.

Panorama del MUNDO

TITULARES.— París: La ... bles vota esta noche ... Túnez; Londres: Eden ... buenos auspicios para ... Ginebra; Tokio: Dulles ... sufre caída la economía ... va York: Dulles desc... nomía soviética como ... colapso; Buenos Aires: ... políticos estudian ... Perón sobre paz política.

MERCADOS.— París: ... a la baja; Londres: Vaci... gio; Firme en general; ... En baja; Buenos Aires: ...

TIEMPO.— París: ... caluroso; Londres: Bu... nublados por la tarde; ... blado y caluroso; Nueva ... luroso y húmedo; Bu... Despejado, frío.

—:O:—

WASHINGTON, 8 (U. P.).— Departamento de Agricu... formó hoy que los agricu... nian en cultivo 17.000.000 (6.917.800 hectáreas) de ... primero del corriente mes ... lio. Esto representa un 18 ... to menos que el año pa...

—:O:—

WASHINGTON, 8 (U. P.).— ... Presidente Eisenhower ... tará el lunes con un gru... dirigentes deportivos ... vestigar los medios para ... la juventud americana a ... los deportes en mayor ...

—:O:—

WASHINGTON, 8 (U. P.).— ... partamento de Minas ... las existencias de petróleo ... al 2 de julio llegaban ... país a 273.311.000 barriles ... barriles menos que la ... terior.

—:O:—

NUEVA YORK, 8 (U. P.).— ... 9.30 de esta mañana ... guardacostas ordenó ... búsqueda por mar y ... buque pesquero fantasma ... presunto informe sobre ... alta mar parece haber ... farsa.

—:O:—

LONDRES, 8 (U. P.).— ... mer Ministro Clement ... esposa tuvieron hoy un ... de tránsito, pero felizmente ... resultaron ilesos. Su ... chocó con un autobús ... nor Place, frente al ... Hospital.

—:O:—

WOLFYBURG, (Alemania ... P.).— La fábrica de ... "Volkswagen", situada ... ció que su cifra de ... la postguerra llegará ... vehículos el mes próximo.

—:O:—

PARIS, 8 (U. P.).— La ... directiva de la Asamblea ... fijó el día 12 para ... del debate para la ratificación ... tratado de Independencia ... tria. Se dedicarán tres ... matutina, vespertina y ... para la discusión. No se ... haya oposición.

—:O:—

PARIS, 8 (U. P.).— ... firmó esta noche ... otorgar la autonomía ... aprobando la Asamblea ... la ratificación del acuerdo ... tunecino con la votación ... dora de 540 en favor y ... tra.

—:O:—

TOKIO, 8 (U. P.).— ... munista y Vietnam del Norte ... saron a los Estados Unidos ... lar el acuerdo de Ginebra ... Indochina al incluir los ... bres de Vietnam Meridional ... y Camboya en la zona ... de la organización del ... Asia Sudoriental (Otase).

—:O:—

MASSA, (Italia), 8 (U. P.).— ... senta obreros comenzaron ... tallar el más grande ... mármol de Carrara ... de una montaña italiana ... gantesco bloque, que ... toneladas, quedó ... después de un alarde de ... atrevida técnica jamás ... la región.

ONDA DE FRIO AFECTA LA ZONA MERIDIONAL ESTE DE LA AMERICA DEL SUR

BUENOS AIRES, 8. (UP).— Con un frío aún más intenso que el de la noche anterior, que culminó con una marca de 2,4 grados bajo cero a las 2.10 A. M., nuevamente los servicios de gas y electricidad resultaron insuficientes ante la demanda de agua caliente o la colocación de calentadores eléctricos.

La Compañía Argentina de Electricidad, fue obligada a cortar anoche la corriente en 24 barrios —siete en la capital y 17 en el Gran Buenos Aires—, desde las 18.17, hasta las 19.35 horas, durante el período de carga máxima.

El consumo de gas, alcanzó a un "record" absoluto de 1.856.000 metros cúbicos, en 24 horas, 22,5 por ciento sobre el consumo normal.

En un anuncio en los diarios de hoy, la C. A. D. E., dice que en los últimos 10 años ha conectado 450.000 nuevos consumidores, los que han absorbido totalmente la potencia de sus ampliaciones de la Usina en Dock Sud. Pide a los consumidores reducir sus consumos "hasta que se restablezca el equilibrio entre la demanda y la capacidad de suministro".

EN BRASIL.— RIO DE JANEIRO, 8. (UP).— Una masa de aire frío que se está extendiendo sobre Brasil Meridional, hizo descender la temperatura bajo cero en veinte municipios del Estado de Río Grande Do Sul, lo que hace temer que caigan heladas en los Estados cafeteros de Paraná y Sao Paulo en las próximas 48 horas.

En Vacaria, Río Grande Do Sul, se registraron 4.3 grados centígrados bajo cero, que es la temperatura más baja del año en este país.

El Instituto Metereológico de Sao Paulo, pronosticó heladas en Santa Catarina, Paraná, para mañana. Dijo el Instituto: "El Estado de Sao Paulo, será afectado por temperaturas bajas dentro de las próximas 48 horas, aunque es todavía imposible prever si se producirán heladas".

ACERCA DE ACTIVIDAD ECONOMICAS EN CH ESCRIBE DIARIO DE U.S

NUEVA YORK, 8 (UP). — El periódico especializado "Journal of Commerce" publica hoy varias informaciones sobre actividades económicas chilenas.

En un despacho de su corresponsal se refiere a la autorización a la Compañía Chilena de Electricidad, subsidiaria de la American & Foreign Power de los Estados Unidos, para aumentar sus tarifas. Dice que la mayor entrada por ese aumento se dedicará a sufragar el mayor costo de operación.

La información contiene datos sobre la construcción de plantas hidroeléctricas y la mayor demanda de energía eléctrica en Santiago.

Muestra un dibujo sobre la construcción de un nuevo centro comercial, un edificio de 12 pisos en Estado esquina Huérfanos, proyecto que dice, tiene apoyo de firmas norteamericanas que no identifica.

Complementa las informaciones con un aviso del Consejo de Comercio Exterior, explicando la situación de Chile respecto de divisas. Da detalles acerca del reciente acuerdo de revisar la política cambiaria mediante el establecimiento, "en un plazo prudencial", de un tipo de cambio libre y fluctuante que refleje la verdadera paridad entre la unidad monetaria chilena y el dólar norteamericano.

La decisión se tomó, según aviso, en conferencia con el Ministro de Economía y Fomento de Chile y miembros de la misión técnica del Banco Internacional para la Reconstrucción y Fomento.

AMERICA LATINA

MEXICO

DURANGO, México, 8 (UP).— Dieciséis hombres perdieron la vida al precipitarse un camión al abismo. Por el peligroso camino en construcción de las montañas iban en el camión 16 obreros para relevar al turno que trabajaba en un túnel ferroviario. De pronto se desprendió un canto rodado de gran tamaño, que cayó justo en el camino del vehículo. El chofer no tuvo tiempo de eludirlo y el camión se fue a un precipicio de más de un centenar de metros.

MEXICO, 8 (UP).—Vicente Lombardo Toledano, el caudillo izquierdista, embistió furiosamente contra la Iglesia Católica y acusó al clero mexicano de tratar de utilizar al Partido Nacional de Acción como escalera política para llegar al poder. Toledano afirmó que las victorias de Acción fueron el resultado de la presión de la Iglesia.

CUBA

LA HABANA, 8 (UP).— El diario "Alerta" publica una nota en que dice que la actriz mexicana María Félix respondió "debo pensarlo" cuando "un editor de noticiarios y productos cinematográficos le propuso matrimonio".

PANAMA, 8 (UP).— El barco norteamericano para pesca de atún "Western Pacific" naufragó ayer a causa de un temporal frente al Cabo Velas, de la costa de Panamá sobre el Pacífico. Los agentes locales del barco informaron que el patrón del "Western Pacific", Frank Ikedi, y sus 15 tripulantes fueron recogidos por el pesquero "Marina" que los lleva ahora a Punta Arenas.

VENEZUELA

CARACAS, 8 (UP).— Un profundo misterio rodea al avión de la Línea Aérea Venezolana Taca, cuyo piloto despegó sin autorización del aeropuerto de Maturín, en el Oriente venezolano, para dirigirse hacia el Este y de cuyo paradero la Seguridad Nacional carecía esta mañana de toda noticia.

COLOMBIA

BOGOTA, 8 (UP).— Son todavía inciertas las informaciones relativas a la fecha del viaje del Presidente Rojas Pinilla a Quito. "Diario de Colombia", el órgano más vinculado al Gobierno afirma que se ha fijado casi definitivamente el día 30 de los corrientes, y añade que Rojas Pinilla irá acompañado por seis Ministros de su Gabinete, por varias personalidades del Gobierno y algunos periodistas. Agrega que el Presidente estará en Quito 3 días.

BOGOTA, 8 (UP).— Un despacho para "El Tiempo" procedente de Ibague, la capital del departamento del Tolima, informó que cerca de la población de Payan fueron asesinados por asaltantes no identificados 9 campesinos.

PERU

LIMA, 8 (UP)— César La Fayc, Director del Protocolo del Ministerio de Relaciones Exteriores de Bolivia, confirmó que el Presidente de Bolivia, Víctor Paz Estenssoro, llegará a Lima el próximo 26 de julio para una visita oficial que se prolongará hasta el 31 del mismo mes. La Faye vino especialmente a Lima para ultimar los detalles del programa de agasajos y actuaciones en honor del Mandatario boliviano.

LIMA, 8 (UP).— El Comité de Exilados Argentinos, en el Perú, ha enviado un cable a la comisión de militares y civiles argentinos, de Montevideo, adhiriendo a la declaración que ésta hiciera sobre el reciente llamado de reconciliación del general Perón.

URUGUAY

MONTEVIDEO, 8 (UP).— Salió hoy en avión hacia los EE. UU., la señorita Inge Hoffman, que tiene el título de "Miss Uruguay".

ARGENTINA

BUENOS AIRES, 8 (UP).— Será evocada el día 26 la memoria de la señora Eva Perón con motivo de cumplirse el tercer aniversario de su muerte. La comisión de homenaje ha dispuesto un acto a las 20.25 horas frente al altar cívico levantado en la C. G. T. Después de un minuto de silencio se leerá una oración.

BUENOS AIRES, 8 (UP).— Para mejorar el Camino Troncal que va desde Rosario a Bolivia se invertirán 22.300.000 nacionales (unos 500 millones de pesos chilenos) en el tramo entre Angélica y Rafaela, según un anuncio oficial.

BUENOS AIRES, 8 (UP).— Se ha sabido que Raúl Apold, ex Secretario de Prensa y Difusión, salió esta tarde en el vapor "Argentina" a los EE. UU.

BUENOS AIRES, 8 (UP).— El Ministerio del Interior y Justicia dispuso el restablecimiento de los Servicios de Asistencia Espiritual en los hospitales, y en todos los establecimientos asistenciales dependientes de la Dirección Nacional de Asistencia Social. Es decir, nuevamente los religiosos tendrán libre acceso a tales Institutos de donde fueron excluídos por decretos recientes.

PELETERIA George
Gran surtido de pieles importadas y nacionales. Hechuras y transformaciones de última moda.
MODELOS EXCLUSIVOS
Retseñidos
María Pérez de Bienaime
AHUMADA 131
LOCAL NO ENTRE PISOS

FABRICA DE COCHES CUNA FINOS
en lona y plástico
MAC-IVER 134
FONO 35104
Y NATANIEL 1630

PASAJES AER...
TARIFAS IDA Y RE... SO DESDE SANTI...
SANTIAGO-MEN... DOZA
BUENOS AIRES
MONTEVIDEO
LIMA
RIO DE JA... NEIRO
LA PAZ
NEW YORK
LA HABANA
MADRID
PARIS
TEL AVIV
EL CAIRO
BEIRUT
DAMASCO
Tarifas pagaderas en moneda chilena
INFORMACIONES Y RESERVAS EN
PANAMTU...
AGUSTINAS ...
TELEFONO ...

SERVICIOS CABLEGRAFICOS DE UNITED PRESS, FRANCE PRESSE Y ANSA

Sólo la unidad alemana permitiría poner término a la tensión mundial

LONDRES, 8 (U. P.).— Las tres grandes potencias occidentales trazaron planes hoy para ofrecer a la Unión Soviética un gran trueque con vistas a la terminación de la guerra en frío: darle una garantía de seguridad a cambio de elecciones libres en Alemania.

En autorizadas fuentes diplomáticas del Consejo de Europa, reunido ahora en Estrasburgo, se recalcó que Occidente dará la garantía para la seguridad soviética sólo si el Kremlin acepta la realización de elecciones libres en Alemania entera.

Diplomáticos de Estados Unidos, Francia y Gran Bretaña se reunieron en París para considerar el tipo de garantía de seguridad que ofrecerán a Rusia.

Anoche el Primer Ministro británico Anthony Eden dijo lisa y llanamente que el sistema de fiscalización de armamentos comprendido en la Unión de Europa Occidental ofrece una estructura que podría abarcar a los comunistas también.

Se considera que el estudio que se hace en París contempla el perfeccionamiento de un vehículo de seguridad que pudiera extender más allá del telón de hierro el plan de la Unión de Europa Occidental.

PACTO DE SEGURIDAD. — El Primer Ministro Edgar Fauré, ha estado estudiando los pactos interregionales de seguridad. Una solución podría ser la vinculación de la OTAN con la Alianza Oriental Comunista.

Y mientras adquiere impulso la preparación Occidental para la conferencia de los Cuatro Grandes en Ginebra, el Primer Ministro indio, Jawaharial Nehru, previno a Occidente que la modificada política soviética no se fundamenta en la debilidad.

"Quienquiera piense que la actual política soviética se debe a debilidad sufre de una impresión totalmente equivocada —declaró el gobernante indio que acaba de visitar a la Unión Soviética—. He salido de Moscú con la impresión de que ahora hay mayor posibilidad de paz".

U. R. S. S. VUELVE A LA O. M. S. —En Ginebra, entre tanto, la Unión Soviética dio otra indicación de una morigeración de actitud, al anunciar su reingreso en la organización mundial de la salud, organismo de las Naciones Unidas del que se alejó en febrero de 1949.

P. N. Kumykin, delegado soviético a las sesiones que en la actualidad efectúa el Consejo Económico y Social de las N. U., anunció la decisión de Moscú durante la sesión plenaria, explicando que lo hacía porque la Organización Mundial de la Salud realiza valioso trabajo.

BASES DE LA UNIFICACION. — En Berlín, "Neues Deutschland", órgano del Partido Comunista dijo editorialmente que Alemania podrá unificarse sólo en el caso de que las potencias occidentales renuncien a su alianza con Alemania Occidental y procedan al retiro de sus tropas de ese territorio.

"La barrera principal para la unificación de Alemania es la participación de Alemania Occidental en los pactos bélicos de París", subraya el diario comunista.

El Ministro de Relaciones Exteriores germano, Henrich von Brentano, confirmó que Occidente insistirá en la unificación de Alemania a través de las elecciones libres.

POSICION DE ALEMANIA. — Por su parte, el Canciller Konrad Adenauer aprobó el plan occidental de trueque. Estos otros acontecimientos acentúan la actividad previa a la Junta de Ginebra.

1.o Crecen las conjeturas en las capitales occidentales de que Occidente podría proponer la desmilitarización de Alemania Oriental, que se convertiría en zona paragolpes. El diario "Times", de Londres señala que esta idea cobra impulso.

2.o Hay firmes desmentidos oficiales aquí a la versión de que a la larga Occidente cedería a las exigencias soviéticas para juntar a los Gobiernos alemanes del Este y Oeste en un Gobierno provisional, antes de la realización de las elecciones generales.

ELECCIONES LIBRES.— El plan occidental exige elecciones libres como primer paso, pero el importante diario británico "Manchester Guardian" dice hoy: "algunas concesiones de las potencias occidentales sobre Alemania podrían dar el medio de desalojar a los comunistas de Alemania Oriental, y no sería la menor la formación de un Gobierno provisional de Alemania entera, sujeto a las debidas salvaguardias. Esto podría ser el camino más eficaz para aflojar el dominio soviético sobre Europa Oriental".

3.o En Belgrado, Branko Draskovic, vocero oficial del Presidente Tito, declaró que Yugoeslavia considera la próxima conferencia de Ginebra "una acción útil y positiva". En rueda de periodistas, Draskovic expresó que la reunión de los cuatro grandes "confirma que finalmente ha llegado un reconocimiento realista de que los métodos de la guerra en frío no conducen ni pueden hacerlo a solución alguna de los problemas internacionales".

REDUCEN FONDOS PARA LA AYUDA AL EXTERIOR

WASHINGTON, 8 (UP).— La Comisión de Asignaciones de la Cámara de Representantes, incomodada por las finanzas "caóticas" del programa de ayuda al extranjero, rebajó hoy 827.900.000 dólares de los 3.286.641.750 de que consta la petición hecha por el presidente Eisenhower.

Ayer la Cámara y el Senado habían aprobado y remitido a la Casa Blanca una fórmula intermedia que autorizaba en principio la inversión de 3.585.000.000 de dólares en fondos de la ayuda exterior. Sin embargo, esta ley no autorizaba la entrega efectiva de la suma señalada.

La Comisión acusó al Departamento de Defensa de apresurarse demasiado en comprometer 951.000.000 de dólares de fondos de ayuda exterior para fines del mes pasado para que sus consignaciones no expirasen al mismo tiempo que el ejercicio económico de 1955, el 30 de junio. Dijo la Comisión que la acumulación de fondos no gastados y la precipitación en comprometerlos constituían una "situación fiscal caótica".

La Comisión dividió también a la mitad la petición de 200.000.000 de dólares para un fondo presidencial especial para fomento asiático, diciendo que, de todos modos, el Gobierno había declarado que sólo podría gastar 100 millones este año. Igualmente redujo a la India, aprobando 60 millones. Eliminó la suma extra de 22.000.000 de ayuda económica agregados por la Cámara al proyecto de ley de autorización para Israel, con lo que el total aprobado por la Comisión queda en los 33.000.000 de dólares pedidos originalmente por el Gobierno.

OTRAS REDUCCIONES.— Otras reducciones son: asistencia directa a las fuerzas —ropas, medicamentos, etc.— rebajado en 12 millones 200.000 dólares a 305.000.000, la Comisión dice que hay 544 millones sin gastar de consignaciones anteriores; apoyo de defensa —económico—, rebajado en 53 millones 800.00 mil a un total de 947.500.000, la rebaja corresponde a Asia, para la cual había fondos no invertidos de más de 1.000 millones de dólares; ayuda para fomento, reducida en 10.000.000 a un total de 172.000.000. La reducción fue hecha en la petición de 70 millones para la India; cooperación técnica —punto cuatro—, rebajada en 21.500.000 a un total de 150 millones 500.000, por haber un remanente de 189.000.000; Comité Intergubernamental de Migración Europea, rebajado en 2.500.000 a un total de 10.000.000; órgano de socorro y trabajo de las Naciones Unidas (programa de refugiados de Palestina) rebajado en 5 millones a 36.366.750; cargos por fletes marítimos, reducidos en 3 millones 500.000 a 11.500.000, y fondo de refugiados de las Naciones Unidas, rebajado en 400.000 dólares a 1.000.000.

Además, se rebajan 21.366.750 dólares de una petición del Gobierno para seguir con un saldo autorizado previamente, pero no comprometido, de 83.900.000 dólares. Lo autorizado ahora para llevar a cuenta nueva es 62.533.250 dólares.

LA TRAGEDIA DE UNA MADRE.— Milwaukee, Estado de Wisconsin.— Mrs. Esther Benson, con el rostro oculto entre las manos, llora desesperadamente, mientras personal de la policía y del servicio de guardacostas rastrea el fondo de un lago, en busca de los restos de su hijita Sandra Joan, de 5 años de edad. Dijo la señora Benson que su bote se volcó cuando ella se puso de pie para tomar los remos que la niña le entregaba. El cadáver de Sandra Joan fue sacado a la superficie media hora después de tomada la presente fotografía.— (Radiofoto de la UNITED PRESS).

El cobre mantiene a firme sus precios en mercados mundiales

LONDRES, 8 (UP).— La Bolsa de Metales tuvo un día de mala suerte ayer, cuando el cobre para entrega inmediata subió 11 1|2 libras esterlinas por tonelada, en lo que se describió como "reconocimiento tardío" de que los productores norteamericanos pueden verse frente a una huelga prolongada en sus minas.

Este episodio coincidió con la Federación Británica de Metales no ferrosos de instar a la Corporación Anglo-Norteamericana de Africa del Sur a adoptar la política ya iniciada por las compañías del Rhodesian Selextion Trust, de vender cobre a los fabricantes a precios fijos y estables, para permitirles escapar de las fluctuaciones del mercado. Si la Corporación acepta, virtualmente toda la producción de Rodesia quedaría a disposición de los consumidores británicos a un precio más bajo y estable del que puede conseguirse en el mercado abierto de Londres.

En junio, en el curso de cinco días, el cobre subió 20 libras esterlinas por toneladas al máximo registrado para ese mes de 353 1|2 libras esterlinas por tonelada. Pero en 13 días posteriores descendió a su más bajo nivel para el mismo mes, 328 1|4 a pérdida de 25 libras esterlinas. Ahora en julio el precio se ha recuperado para quedar en 343 1|4.

PREOCUPACION EN NUEVA YORK.— NUEVA YORK, 8 (UP).— El mercado cuprífero local está buscando las razones que expliquen la brusca alza que tuvo el cobre en la sesión de ayer del Mercado de Londres.

El "Journal of Commerce", sin embargo, estima que es muy difícil establecer las causas porque en el último tiempo el Mercado de Londres se ha mostrado extremadamente sensible y variable.

En la sesión del jueves, el cobre para entrega inmediata subió en Londres 11 1|2 libras por tonelada, cerrando a 341 oferta, el equivalente de 42,5 centavos de dólar por libra, alza de casi 1 1|2 centavo en 24 horas. El cobre para entrega futura subió 9 1|2 libras esterlinas por tonelada.

En Nueva York el precio se mantuvo al precio oficial de 36 centavos de dólar por libra, aun cuando las dos terceras partes de la producción nacional siguen paralizadas por la huelga.

Los operadores del mercado local dicen que una de las razones principales del alza en Londres es la huelga en Estados Unidos.

El "Journal of Commerce" expresa que una prolongada huelga en las minas norteamericanas podría significar dificultades mayores en el abastecimiento. Las plantas paralizadas, subraya el diario, tenían una producción de alrededor de 60.000 toneladas por mes, o alrededor de dos tercios de la producción nacional.

Entretanto, las negociaciones para poner fin a la huelga han hecho escaso o ningún progreso desde ayer.

Comunistas lanzan violento ataque contra fuerzas regulares de Laos

SAIGON, 8 (UP).— (Por Louis Guilbert).— Por lo menos tres batallones de tropas encabezadas por los comunistas, lanzaron un ataque en gran escala contra las fuerzas regulares de Laos, en las montañas orientales de ese país, según anunció hoy el Alto Comando de Laos.

Las fuerzas agresoras pertenecen al movimiento Pathet-Lao, que quiere decir Laos Libre, creado durante la guerra indochina, para librar acciones de guerrillas contra los franceses

El parte del Alto Mando laosiano, emitido en Vientiane, la capital, señala que el Pathet-Lao está reforzado por elementos comunistas vietmineses, que, al parecer, habían permanecido ocultos en territorio vedado a ellos desde la cesación de las hostilidades concertada en Ginebra.

Lanzado en la región de Muong Peun, en la provincia de Sam Neua, justo al sur de la frontera de Vietnam del Norte, el ataque fue calificado de "en masa". Los agresores dominaron y ocuparon un puesto militar laosiano e infligieron algunas bajas en su guarnición.

No se tienen indicaciones de hasta dónde se proponen llegar los rebeldes.

LOS REFUERZOS FRANCESES.— En Saigón se hacen conjeturas de qué parte del Cuerpo Expedicionario francés podría ser despachado al norte para ayudar al débil ejército laosiano.

El mes pasado, el Gobierno de Laos entró en negociaciones con el Pathet-Lao, al que acusó de haber estado provocando dificultades todo el año último.

La eliminación de este movimiento de guerrilleros se considera imposible en la región selvática y escasamente poblada de las montañas.

Durante la guerra indochina, la protección del reino de Laos fue una de las más grandes preocupaciones estratégicas del Alto Mando francés. Es que por sí, Laos no podía resistir a los comunistas.

HAMMARSKJOLD CONFIA EN QUE SE PROHIBIRA USAR ARMAS ATOMICAS

NACIONES UNIDAS, 8.— (UP.)— El Secretario General de las Naciones Unidas, Dag Hammarskjoid, declaró hoy que la conferencia del mes próximo sobre los usos pacíficos de la energía atómica puede conducir a un acuerdo de prohibición del uso de armas atómicas.

Para la conferencia, que tendrá lugar en Ginebra del 8 al 20 de agosto, como primera etapa del programa del Presidente Eisenhower destinado a aprovechar los "átomos para la paz", han aceptado invitaciones 66 países.

Hablando en una entrevista periodística, Hammarskjoid declaró:

"Aunque de objetivo y filosofía científicos, la conferencia puede también tener importancia desde un punto de vista político. Pudiera incluso llegar a ser el medio por el cual lleguemos al extremo en que pueda eliminarse la bomba atómica".

Hammarskjoid sale mañana para Ginebra, donde asistirá a las reuniones de verano del Consejo Económico y Social de las Naciones Unidas, dirigirá los arreglos técnicos, se pondrá a disposición de los reunidos en la Conferencia de Jefes de Gobierno de los "Cuatro Grandes" que se inaugura allí el próximo día 18 del actual, y por último, hará los preparativos finales para la Conferencia Atómica.

Estudiarase un nuevo convenio comercial entre Brasil y Chile

RIO DE JANEIRO, 8. — (U. P.).— Es probable que en agosto comience la negociación de un nuevo convenio de comercio entre Brasil y Chile, según trascendió en el Departamento Económico del Ministerio de Relaciones Exteriores.

El Embajador chileno, Raul Bazán Davila, conversó esta semana con el Director del Departamento Económico, Edmundo Barbosa da Silva, y le comunicó la designación de una delegación chilena para las conversaciones comerciales. Todavía no se ha determinado dónde se realizarán.

VATICINAN POSIBLE ESCASEZ DE PAPEL

NUEVA YORK, 8. (UP).— En su última edición, la publicación especializada en asuntos de prensa "Editor & Publisher" reitera la advertencia de que puede producirse escasez de papel para periódicos, y que pende la amenaza de que el mercado vuelva a ver la reaparición del "mercado gris" del producto.

En un editorial, dice que Richard Slocum, presidente de la Asociación Norteamericana de Publicistas de Diarios, "acaba de hacer una advertencia respecto de lo que un "mercado gris" significaría para los publicistas de Estados Unidos. Podría provocar un aumento general de precios, que costaría a la industria hasta 30 millones de dólares por año en sus cuentas de papel de periódicos".

Advierte el editorial que "quién pague más que el precio standard por papel de diarios, está tentando a un aumento del precio total", citando las palabras de Slocum a ese efecto.

"Lufthansa" anunció ampliación de todos sus servicios aéreos

COLONIA, 8.— (U. P.).— La Línea Aérea Alemana Lufthansa, "acogió calurosamente" el acuerdo firmado ayer en Washington, por el cual obtiene permiso para establecer servicios a importantes ciudades de los Estados Unidos y de ellas a la América Latina.

"La Lufthansa —dijo un representante de la empresa—, ve en este acuerdo la base de una fructífera cooperación futura germano-norteamericana en el campo de la aviación comercial internacional".

Manifestó el portavoz de la Compañía que ésta podrá ahora "crear gradualmente" su red de servicio internacional. La entrega de otros cuatro Super Constellations Lockheed el año próximo, permitirá a la Lufthansa abrir rutas a Levante y la América Latina directamente desde Alemania, según declaró.

Italia fomenta la producción de seda

ROMA, 8 (UP).— El Ministro de Agricultura prometió hoy que el Gobierno continuará apoyando la experimentación privada encaminada a elevar la productividad del gusano de seda a niveles semejantes a los alcanzados por los japoneses.

Mientras tanto, el Gobierno tiene que conceder subsidios para la producción de la seda, a fin de contrarrestar el bajo costo de la producción japonesa.

El Senado comenzará a discutir en un futuro cercano una ley para un subsidio de 50 liras por kilo a los productores de seda.

Acto de presencia de la "señora Cigüeña" en solemne asamblea

ESTRASBURGO, 8.— (UP.)— La cigüeña dio a entender a los delegados al Consejo de Europa lo que piensa del control de la natalidad.

El delegado sueco, Jaime Dickson, estaba hablando al Consejo sobre "los peligros del exceso de población".

¿Sabe la gente —preguntó Dickson— que la causa es el exceso de producción de bebés?

"Creo —añadió— que mucha gente sigue pensando que cuantos más niños criemos, tanto mejor será para el país, y obran de conformidad con ese criterio".

En ese momento una cigüeña se posó frente a la entrada del edificio del Consejo, subió solemne por las escaleras, echó una mirada a los guardias, movió la cabeza y dándose vuelta, salió volando. ¿Pensaría la zancuda en ese momento que, de ponerse en vigor algún día el control de la natalidad, pasaría ella a engrosar las filas de los desocupados o de las cosas pasadas de moda?

La "Ley del Talión" en relaciones entre egipcios e israelíes

EL CAIRO, 8.— (UP.)— El Primer Ministro, coronel Abd el Gamal Nasser, dijo que Egipto no negociará con Israel y que por cada golpe que asesten los israelíes, Egipto les devolverá dos.

Nasser regresó ayer de una Ira de cuatro días por el Alto Egipto, donde fue objeto de recibimientos populares entusiastas en cada aldea y ciudad que visitó. El Primer Ministro viajó acompañado por miembros de su Gabinete.

Nasser declaró que su país no negociará con Israel y añadió:

"El ejército egipcio es más fuerte que el Israelí y el pueblo egipcio es más fuerte que el de Israel... No dejaremos que Israel nos golpee y por cada golpe que nos aseste le devolveremos dos. Israel no podrá decir que obligó a Egipto a negociar con él".

Durante su jira Nasser distribuyó entre docenas de campesinos sin tierras, títulos de propiedad sobre campos que pertenecían a la Corona Egipcia.

"Los portadores de la Antorcha", estatua donada a La Habana

NUEVA YORK, 8. (UP).— Una estatua ecuestre que simboliza "el traspaso de la civilización occidental de manos de la vieja a la nueva generación", donarán a la ciudad de La Habana, los esposos Huntington, hispanófilos, de Nueva York.

José García Matas, representante de Arthur Milton Huntington, y de su esposa, Anna Hyatt de Huntington, dijo hoy que la estatuta, denominada "Los Portadores de la Antorcha", se colocará en el lugar de La Habana que elija el Comité establecido por decreto del Presidente Fulgencia Batista, con ese objeto.

Obra de la señora Huntington, la estatua tiene cinco metros de altura, desde los cascos hasta las orejas del caballo. Representa a un jinete fresco y animoso (la nueva generación) que recoge de manos de un adicta, tendido en el suelo y agotado (la vieja generación), la antorcha de la civilización occidental.

Modelada en yeso, un vaciado en alumnio de este grupo se regaló recientemente a la Ciudad Universitaria de Madrid. La copia de La Habana es un vaciado en bronce, y su costo —dijo García Matas— es de 150.000 dólares (unos 100 millones de pesos chilenos).

El representante de los esposos Huntington saldrá el domingo por la tarde hacia La Habana para ultimar con el comité cubano los detalles relativos al lugar en que debe colocarse la estatua, cuya inauguración se señaló para el 12 de octubre.

COTIZACION Mundial de productos y metales

COBRE. — NUEVA YORK, 8. (UP).— Las entregas a término del cobre, no variaron en general en la sesión de hoy, con excepción del mes de diciembre, que terminó a 38,75 centavos de dólar por libra, alza de 15 puntos sobre el cierre del jueves. Julio, se mantuvo a 42,40. Se vendió un sólo lote en el día.

—:O:—

ALGODON.— NUEVA YORK, 8. (UP).— Nuevamente transcurrió irregular y con poco movimiento el mercado a término del algodón. Las fluctuaciones de los precios fueron pequeñas e irregulares a la apertura. Julio aflojó por liquidaciones y los contratos para 1956, que ayer subieron, tuvieron baja por liquidaciones para realizar utilidades.

—:O:—

METALES EN LONDRES.— LONDRES, 8. (UP).— El cobre reaccionó después del alza algo violenta del jueves, y terminó la sesión de hoy en el Mercado de Metales, con baja de una a tres libras esterlinas por tonelada. Ayer había ganado de 9 1|2 a 11 1|2 libras.

Se vendieron 975 toneladas. Las entregas inmediatas cerraron a 338 comprador y 340 vendedor, y a tres meses a 334 y 334 1,2, respectivamente.

Estaño: Baja de dos libras, venta de 70 toneladas, incluso cinco para entrega inmediata, posición que se cotizó al cierre a 728 comprador y 729 vendedor. Para octubre, 725 1|2 y 728 1|2.

Plomo: Baja de 1|4 a 1|2 libra esterlina, venta de 800 toneladas, todas para entregas futuras. Julio, cerró a 104 1|4 comprador y 104 1|2 vendedor, y octubre, a 104 y 104 1|4.

Zinc: Baja de 1|4 a 7|8 octavos de libra esterlina. Se vendieron 525 toneladas, todas para entregas futuras, posición que se cotizó a 90 3|4 y 91 comprador y vendedor, respectivamente. La entrega inmediata cerró a 91 y 91 1|2.

—:O:—

BOLSA DE NUEVA YORK.— NUEVA YORK, 8. (UP).— Las liquidaciones de fin de semana resultaron un obstáculo demasiado grande para las acciones en la Bolsa de Valores.

Varias veces la lista general trató de subir. Logró algunas alzas, pero en general el nivel de los precios bajó. Sólo las de los Servicios Públicos, consiguieron cerrar con alzas.

En el promedio de las industrias las bajas fueron mantenidas a un pequeño nivel gracias a la gran firmeza de unas contadas emisiones especialmente las Sears Roebuck, acerca de las cuales se informó que serán divididas.

Las obligaciones, estuvieron irregulares, pero con variaciones muy limitadas.

Los cereales oscilaron entre alzas y bajas. El algodón cerró entre alzas y bajas en Nueva York, y en baja en Nueva Orleans.

Se vendieron 2.450.000 acciones. Las ventas de títulos sumaron 3.260.000 dólares.

—:O:—

LANA.— LONDRES, 8. (UP).— El Mercado de tops de lana para entregas futuras cerró la semana con las posiciones cercanas más firmes que hace siete días, en tanto que las otras posiciones no acusaron una tendencia definida. El volumen de operaciones de hoy fue de 56 lotes y el volumen para toda la semana de 283 lotes. Los precios de cierre fueron: Julio 115 y 116; septiembre, 114 3|4 y 115 3|4; octubre, 115 1|2 y 115 3|4; y diciembre 115 1|2 y 115 3|4.

—:O:—

AMBERES, 8. (UP).— En calma transcurrió la sesión de hoy del Mercado de lanas, vendiéndose 72.000 kilos.

Los precios de cierre fueron: Julio y agosto 151 1|4 vendedor; septiembre de 1955 a febrero de 1956, 151 1|2 vendedor, marzo 151 1|4 comprador, y abril a junio de 1956, 151 1|2 vendedor.

Carozzi le da una manito! para su menú dominical

(Minuta N.° 14)

CORBATITAS AL HORNO

Ingredientes: 1 cebolla, 1 cucharada de perejil picado, 2 dientes de ajo, 2 tajadas de jamón picado fino, 6 salchichas, 6 tomates chicos.

Se fríen en aceite una cebolla picada fina, 2 dientes de ajo, una cucharada de perejil picado; una vez dorado se le agregan el jamón, las salchichas desmenuzadas y los 6 tomates chicos picados. Se revuelve hasta que se deshagan los tomates, agregando si fuera necesario un poco de caldo o agua. Se cuecen en bastante agua con sal, medio kilo de corbatitas "CAROZZI"; se aliñan con la salsa, facultativo se le agrega ½ taza de salsa blanca y se pone al horno un momento.

PESCADO A LA CHILENA

½ kilo de filete de pescado se sazona con sal y pimienta, se rocía con limón. Se ponen en una olla dos cucharadas de aceite, un diente de ajo, un pimiento en tiritas, una cebolla grande en rodelas. Se frie todo y se le agregan un tomate sin pepas y una copa de vino blanco.

Cuando está todo casi cocido, se le ponen las presas de pescado.

Servirlo con papas cocidas.

FLANCITOS DE CAROZZINA

Hacer Carozzina con leche y cáscara de limón. Agregarle una yema de huevo y 1 clara batida aparte. Amoldar en moldecitos individuales. Servir con almíbar con limón.

El próximo sábado otro exquisito menú de la "Manito Mágica".

Coleccione estos minutos. Recorte este parratito y envíelo con su nombre y dirección a Concurso "MENU CAROZZI DOMINICAL", Casilla 2-4-2-8, Santiago. Podrá ganar deliciosos productos Carozzi.

FIDEOS Carozzi

ECONOMIA QUE NUTRE Y AGRADA

FESTA DE ANIVERSARIO INSTITUTO SUPERIOR DE COMERCIO PORTEÑO

VALPARAISO.— Con un coctel íntimo entre el profesorado, será recordado en el presente año los cincuenta y dos años de existencia del Instituto Superior de Comercio de Valparaíso, que fuera fundado el 29 de abril de 1903, como una sentida necesidad de preparar a la juventud que se dedicaba al comercio. Anteriormente existían en el Liceo de Hombres, hoy "Eduardo de la Barra", algunos cursos de comercio con alumnos egresados del tercer año de humanidades, cursos que duraban tres años.

La iniciación de las clases del nuevo establecimiento creado se efectuaron en los primeros días del mes de julio de ese año; la fecha exacta se desconoce, por haberse perdido en la trágica noche del jueves 16 de agosto de 1906, en el terremoto, toda la documentación. Los primeros siete años de funcionamiento fueron de precaria situación, en cuanto a lo que respecta al local, pues debía cambiar varias veces de edificio, hasta el año de 1910, en que ocupa el actual local.

En el presente año se va a iniciar la construcción del nuevo edificio, que quedará ubicado en un terreno eriazo adquirido por el Fisco en calle Edwards, a un paso de la Plaza de la Victoria, en donde podrá desarrollar su labor en forma más completa, pues en la actualidad, como los alumnos son de ambos sexos, en la mañana acuden los hombres y en la tarde las niñas. Una competencia deportiva interna se efectuó durante todo el día de ayer en el Estadio de la Compañía Chilena de Tabacos, en el barrio O'Higgins, como un homenaje al aniversario del establecimiento.

FALLECIO ALTO JEFE DE SERV. DE ADUANAS

VALPARAISO. — Repentinamente, víctima de un ataque al corazón, dejó de existir en la mañana de ayer en este puerto, el antiguo funcionario de los servicios aduaneros, don Arturo Paredes Ríos. El señor Paredes Ríos ocupó cargos de importancia, como el de Administrador de Aduanas de Valparaíso, y en la actualidad era el jefe del Departamento de Aranceles de la Superintendencia.

Sus funerales se efectuarán hoy en el Cementerio de los Disidentes.

HAY 4 DETENIDOS POR ESTAFA A SERVICIO DE LA SALUD EN VALPSO.

VALPARAISO.— Fueron puestos a disposición del Tercer Juzgado del Crimen, implicados en el delito de estafa al Servicio Nacional de Salud, Carlos Allende A., Rodolfo Kanegas, Alcides Brito y Rodolfo Kanasawa. Los cuatro detenidos no pertenecen al Servicio afectado por la estafa, cuyo monto aún no pueda precisarse, pero que se estima alcanzará a más de un millón de pesos.

A cargo de la investigación está el subinspector José Peñalillio, asesorado por los detectives Ramírez, Velásquez y Fuentes. Hay hermetismo en Investigaciones para proporcionar informaciones a la prensa. Pero ya se sabe cómo fueron efectuados estos delitos. Con talonarios de cheques robados desde la oficina de subsidios, extendían falsificando la firma del médico que certificaba la enfermedad y fijaba el monto de la indemnización por los días que dejaba de trabajar, el cheque respectivo, que más tarde cobraban.

Se está efectuando, además, un sumario administrativo para deslindar responsabilidades, por el hubiera complicidad con el personal subalterno de esa sección del Servicio Nacional de Salud.

BOXEO AMATEUR HABRA HOY EN VALPARAISO

VALPARAISO.— En la imposibilidad de poder cumplir el contrato de peleas de los aficionados de Santiago, de la Aviación, velada que se postergó el sábado pasado, con el objeto de satisfacer los deseos de la afición porteña, esta noche, en el ring del Gimnasio Universitario se va a efectuar una velada popular, organizada por la Asociación de Boxeo de Valparaíso, con la entusiasta cooperación de todos los clubes que la forman. De esta manera se le va a presentar al público amante de este deporte una buena velada, en la que actúan los mejores exponentes en actual entrenamiento.

El programa consta de seis preliminares, un buen semifondo a cargo del ferroviario Manuel Céspedes con el novel pugilista Luis Dinamarca, del "Hucke", que por sus excelentes presentaciones se ha constituído en el favorito del público. El combate de fondo está a cargo de Luis Varas con Oscar Cánepa, ambos en el peso pluma. La velada, como decimos, se hará a precios popularísimos.

IN MEMORIAM

Con motivo de cumplirse el 4.o aniversario del fallecimiento de José Quevedo Salazar se oficiará hoy a las 9 horas, una misa en la Iglesia La Estampa, por el descanso de su alma. La asistencia comprometerá la eterna gratitud de

Emelina Sandoval Sandoval

IN MEMORIAM

Al cumplirse mañana domingo el segundo aniversario de la muerte de nuestro querido esposo, padre y tío, don

JOSE ERNESTO SANDOVAL R.

(Q. E. P. D.)

Se le oficiará una misa por el eterno descanso de su alma, a las 18 horas, en la Iglesia de San Juan Bosco (ubicada paradero 22, de la Gran Avenida). Se invita a sus familiares y a los que fueron sus amigos.

La esposa y familiares.

Hoy a las 11 horas, en la Parroquia de San José de Maipo, se oficiará una misa en memoria de nuestro querido hijo y sobrino

JONI CISTERNAS SALINAS

Fallecido trágicamente el 25 de diciembre de 1954. Que tu alma encuentre el descanso eterno.

Tus tíos, Edo. y Eliana.

Con motivo de cumplirse el tercer aniversario del fallecimiento de nuestro querido esposo, padre, suegro y abuelito, don

VITAL ARIAS ALVAREZ

(Q. E. P. D.)

Se oficiará una misa por el eterno descanso de su alma, mañana lomingo, a las 11 horas, en la Iglesia de la Recoleta Dominica, ubicada en Avda. Recoleta N.o 790.

La familia.

EXPRESIONES DE GRACIAS

Nuestros más sinceros agradecimientos a todos los compañeros y amigos que tuvieron a bien acompañar los restos de nuestro querido padre y hermano, don

GUILLERMO ARANGUIZ PEÑA

(Q. E. P. D.)

A su última morada.

Sus hijos y familia.

Damos nuestros más sinceros agradecimientos a todas nuestras relaciones que nos acompañaron en la sepultación de los restos de don

ARTURO FRICKE CERON

(Q. E. P. D.)

Efectuados el 7 de julio ppdo.

La familia.

Cincuenta años cumple mañana la Escuela Normal de Copiapó

COPIAPO.— Hoy es esperado en esta ciudad el Ministro de Educación, señor Oscar Herrera, quien ha sido especialmente invitado para que presida los actos con que será celebrado el Cincuentenario de la fundación de la Escuela Normal de Copiapó.

Acompañarán a dicho Secretario de Estado el Director General de Educación Primaria, señor Luis Gómez Catalán; el Jefe de la Sección Normal, señor Domingo Valenzuela; el Visitador General, señor Gonzalo Latorre y el Jefe de Presupuestos del Ministerio de Educación, señor Rambaldi.

La Escuela Normal de Copiapó fue fundada el 10 de julio de 1905 por don Rómulo J. Peña Maturana, pedagogo chileno que hizo estudios en Alemania. Han sido directores del plantel los señores: Justo Pastor Rodríguez y Pedro Maldonado. Actualmente lo dirige el señor Abraham Sepúlveda Pizarro.

En la actualidad se encuentran en Copiapó centenares de egresados residentes en las provincias de Tarapacá, Antofagasta, Atacama y Coquimbo, quienes han llegado portando valiosos obsequios para la Escuela que los formó profesionalmente.

Números destacados de la celebración del Cincuentenario serán la velada recordatoria que se realizará en el Teatro Albambra, donde hará uso de la palabra el Ministro de Educación; la recepción oficial que se efectuará en el Club Social; un almuerzo en la Escuela de Minas; recepción de la Municipalidad y un banquete de la Federación de Educadores de Chile.

El pedagogo Sr. Rómulo J. Peña, que hace cincuenta años, fundó la Escuela Normal de Copiapó.

A esto se agregan campeonatos deportivos, exposiciones y visitas a establecimientos educacionales y a la Fundición Nacional de Palpote.

Durante la visita que hará el Ministro señor Herrera a esta ciudad, hará entrega del edificio recién adquirido para la Escuela Normal, local al que se trasladará dentro de poco, ya que actualmente ocupa una casa inadecuada.

Además, el Ministro de Educación hará entrega de los fondos para iniciar la construcción de los nuevos pabellones escolares. (EL CORRESPONSAL).

DERRIBARON POSTES EN LA VIA FERREA HACIA VALPARAISO

Usando explosivos de fabricación casera, elementos provocadores que aún no han sido ubicados, derribaron dos postes de la línea aérea en el kilómetro 115 de la vía férrea entre Santiago y Valparaíso, a la altura de la localidad denominada Pachacamita. Por esa razón debió detener su marcha el tren bencinero N.o 2013. El tránsito estuvo interrumpido más o menos dos horas.

EN VIAJE INAUGURAL LLEGA V. "EQUATEUR"

VALPARAISO.— La tercera de las modernas motonaves de bandera francesa, "Equateur", que sus armadores, la Compañía General Transatlántica Francesa, ha puesto en servicio para atender al incremento del comercio entre puertos franceses y belgas con los de Chile, arribará el martes próximo a Valparaíso, en viaje inaugural. Esta nave seguirá viaje de Valparaíso a San Antonio, para cargar minerales de cobre que conducirá en su viaje de retorno a puertos franceses. La motonave "Equateur" viene procedente de La Pallice, vía Canal de Panamá, trayendo carga para Chile, de manufactura belga y francesa.

UNA EMPLEADA MURIO ASFIXIADA EN RECREO

VALPARAISO.— En el domicilio del doctor Leopoldo Cruz Ramírez ubicado en Recreo Alto, calle Cochrane N.o 238, fue encontrada muerta la empleada doméstica Mirera Tapia Herrera, de 15 años de edad. Se dio aviso a Carabineros, y en su presencia, el propio médico constató que la muerte se debía a asfixia, por encontrarse un brasero con fuego en su habitación. Probablemente en el deseo de combatir el frío reinante, la desdichada empleada llevó hasta su pieza el brasero, cuyas emanaciones le produjeron la muerte. El cadáver fue remitido a la Morgue para su reconocimiento médico legal.

SUCESOS EN EL PUERTO

Movimiento de vapores

ALAMO, PELLIN, GRACIETTA, CARMELITA, VILLARRICA, JEANNETTE, ALGARROBO, ISABELLA, FLORA, GLORIA, MARIA ELIZABETH, PUYEHUE, OLAV BAKKE y MAULE.

LLEGAN

Hoy:

MAULE, de Nueva Orleans.

Mañana:

LEBU, de Saint Nazaire, vía Nueva York.

SAN VICENTE, de Iquique.

PUNTA ARENAS, de Buenos Aires.

SANTA FLAVIA, de San Francisco.

El martes:

LONTUE, de Antofagasta.

BAARN, de Amsterdam.

EQUATEUR, de La Pallice.

SANTA CECILIA, de Nueva York.

SALEN

Hoy:

MARIA ELIZABETH, para Iquique.

DEFUNCIONES

Ha dejado de existir nuestro querido deudo, señor

JOSE RAMON COFRE GUTIERREZ

Sus restos serán sepultados hoy, en el Cementerio Católico. El cortejo partirá a las 11.30 horas, desde su casa habitación, calle Doctor Ostornol N.o 1519.

La familia.

Ha fallecido en Valparaíso, el doctor

GASTON LACHAISE BARNECH

Sus funerales se realizarán mañana domingo, después de una misa que se oficiará en los Padres Franceses.

La familia.

Ha dejado de existir nuestra querida madre, suegra y abuelita, señora

JUANA CARO de CABRERA

(Q. E. P. D.)

Sus restos serán sepultados hoy, en el Cementerio de San Vicente de Tagua Tagua.

Sus hijos, Roberto, Manuel y Humberto.

Ha dejado de existir en San Bernardo, nuestro querido e inolvidable esposo, padre, hermano, yerno y abuelito, señor

ALBERTO ROMERO ROMERO

Sus funerales se efectuarán hoy sábado, en el Cementerio de la localidad, partiendo el cortejo desde su casa habitación, calle Sergio Fuentes N.o 283, a las 17.30 horas.

La familia.

Ha dejado de existir nuestro querido deudo, don

CARLOS ROJAS COX

(Q. E. P. D.)

Sus restos serán sepultados hoy, a las 15 horas, en el Cementerio General, partiendo el cortejo de su casa habitación, ubicada en Alhué 3077 (Población Dávila). Se invita a sus familiares y amigos.

La familia.

Ha fallecido nuestro querido e inolvidable esposo y padre, señor

LUIS FAURE FUENTES

Sus funerales se efectuarán hoy, en el Cementerio General. El cortejo partirá a las 16 horas, desde su domicilio, Toro Mazotte N.o 359.

La familia.

Ha dejado de existir nuestra querida madre, suegra y abuelita, señora

MARIA ROJAS vda. de BRUNA

Sus restos serán sepultados mañana, en el Cementerio General, partiendo el cortejo desde su casa habitación, Vargas Fontecilla 4169, a las 16 horas.

La familia.

SE CORTO EL TROLE EN QUILLOTA Y LA CALERA

LA CALERA.— A las dos de la madrugada de ayer, el tren petrolero N.o 2013, que iba de Viña a Santiago, a la altura del kilómetro 115 sufrió un atraso a causa de que se cortó el trole por recogimiento, según lo declaró Ferrocarriles, "catenaria" pues debido presumiblemente al intenso frío. Cabe señalar que este tipo de accidente suele producirse cuando se registran temperaturas muy bajas. Esta cortadura provocó la caída de los postes 9 y 10 del kilómetro 115.

De inmediato se dispuso las reparaciones del caso, logrando dejar la vía expedita a las 6 horas. En cuanto al tren petrolero, este siguió a su destino, con una máquina Diesel.

OTRO ACCIDENTE EN QUILLOTA.— A las tres de la madrugada, se efectuó otro accidente similar en la Estación de Quillota, obstaculizando el tránsito de las locomotoras eléctricas. Como en el anterior, se ejecutaron las reparaciones del caso dejando la línea expedita. — (ALDUNATE, corresponsal).

EN ADUANA PORTEÑA SE HACEN CAMBIOS ENTRE EL PERSONAL

VALPARAISO.— Como una medida de buen servicio en la Aduana de Valparaíso se ha estado aplicando la misma modalidad que se emplea en los Estados Unidos de Norteamérica, de cambiar cada cierto tiempo al personal de una oficina a otra. De esta manera el personal se va imponiendo en forma minuciosa del papel que desempeña cada empleado en las distintas secciones.

En los Estados Unidos, un vista de Aduana permanece en un muelle de control solamente un día para ser designado al día siguiente a otro muy distante. Esto ha sido puesto en práctica recientemente en la Aduana de Valparaíso. Don Paulino Campos, Jefe del Resguardo desde hace varios años fue designado Subaministrador de la Aduana porteña y en su reemplazo fue designado como Jefe del Resguardo el vista experto en Arancel, señor Alberto Líbano.

FUE ASCENDIDO JEFE DE INVESTIGACIONES

VALPARAISO. — La Dirección General del Servicio de Investigaciones ha ascendido al Subcomisario de Viña del Mar, señor Eduardo Mazer Mesa al grado de Comisario y lo ha confirmado en la jefatura de esa unidad. Este ascenso ha sido muy bien recibido en todos los círculos de Valparaíso y Viña del Mar porque se ha destacado siempre por sus cualidades de investigador, por su consagración en la lucha contra la delincuencia, por su espíritu comprensivo y caballeroso en los problemas del servicio y de la ciudad.

En sus 28 años de servicios ha recibido numerosas misiones de confianza que las ha cumplido en forma muy eficiente en Santiago, Temuco, Osorno, Los Angales, Imperial, Victoria, San Fernando, San Javier y Viña del Mar en donde ha actuado como jefe de esos servicios. Igualmente ha merecido encomiásticas felicitaciones de la Superioridad por el rápido esclarecimiento de crímenes y salteos.

VENTA ILEGAL DE CARNE EN COMUNA DE CISTERNA

El Sindicato General Profesional de Dueños de Carnicerías de Santiago ha enviado a la prensa un comunicado, por medio del cual protesta por la ilegal venta de carne en los negocios del ramo los días domingos, en las comunas de La Cisterna y La Granja, contraviniendo con esto los decretos del Ministerio del Trabajo y de la Superintendencia de Abastecimientos y Precios, que legislaron al respecto sobre descanso dominical.

Es por esta causa que el Sindicato, en referencia solicita a los organismos correspondientes una mayor vigilancia de los negocios de carnicerías en los días domingos, a objeto de que hagan respetar las resoluciones que se han dictado al respecto.

La apertura de estos negocios los domingos crea una abierta y desleal competencia para todos aquellos establecimientos que respetan el descanso dominical. . . .

LOS ESPECTACULOS DE HOY EN VALPARAISO

AVENIDA (5184).— La burla del diablo, El gran Moudini y Pelirrojas indómitas.
CENTRAL (7252).— Torbellino de carcajadas y Uno más no importa.
COLON 2640).— La ciudad de los malvados.
CONDELL (3027).— Un día en los tribunales y Mercado infame.
IMPERIO (4587).— Mujeres prohibidas y Alerta en el arsenal.
METRO (2111).— Fiesta brava.
MUNICIPAL (Viña — 81739).— La conquista del Everest.
OLIMPO (Viña — 81380).— Milagro de Milán y El monstruo de la Laguna Negra.
ORIENTE (Viña — 85679).— México de mis amores y Lodo y armiño.
PACIFICO (5067).— Violetas imperiales.
REAL (2640).— Tarzán y la diablesa y Gunga Din.
REX (VIÑA — 85050).— (Cerrado por reparaciones.)
RIALTO (Viña — 81906).— Sangaree y Solterona romántica.
RIVOLI (2268).— Beau Geste y Gengis Kan.
VALPARAISO (5522).— Jhonny Guitar.
VELARDE (VALPARAISO — 4654).— El jardín del mal.
VELARDE (QUILPUE — 343).— Ay pena, penita.
VICTORIA (3778).— Espionaje en Shanghai y Fúsiles robados.

NOTA: Los números entre paréntesis corresponden al teléfono de cada sala.

NUEVA DIRECTIVA DEL CENTRO DE PADRES DEL LICEO DE HOMBRES N.o 7

Celebró asamblea general el Centro de Padres y Apoderados del Liceo de Hombres N.o 7 de Ñuñoa.

En esta asamblea, presidida por el Rector del establecimiento, señor Carlos Capriroli Miranda, se acordó en primer término la fusión de los Centros de Humanidades y Preparatorias, pasándose inmediatamente a elegir el directorio que regirá los destinos de este centro durante el año en curso y que quedó integrado como sigue:

Presidente, Froilán Arancibia Lazo; 1.er vicepresidente Raúl Cabezas; 2.o vicepresidente, Ramón Batiste; secretario general, Adyar Rojas Müller.

Se acordó por unanimidad, declarar miembro honorario de este directorio al señor Pedro Cancino, en reconocimiento de su abnegada labor como presidente del Centro de Padres y Apoderados de Humanidades desde su fundación.

RECURSO A FAVOR DE CONDENADO A PERPETUO RESOLVERA LA SUPREMA

La Corte Suprema resolverá esta semana sobre el presidio perpetuo o la libertad para el minero del campamento de Sewell, Abraham Campos Ibarra, quien, enloquecido de ira y de celos, dio alevosa muerte en la tarde del 25 de mayo de 1953 a su joven esposa, de diecisiete años de edad, Marta Uribe Acevedo.

Campos adoraba a su mujer, con quien había contraído nupcias cuando él sólo tenía veinte años y ella trece. Cartas de amor, que rolan en el expediente, señalan que le consagró toda su vida y su fe. Trabajaba tesoneramente para ella y todo su dinero lo empleaba en adquirir menaje para su hogar y darle a su cónyuge mayores comodidades. Tuvieron dos hijos, pero ni aún este incentivo acercó a Marta a su marido.

Los disgustos se fueron haciendo habituales hasta que Marta abandonó la casa. El 25 de mayo fue con su madre a retirar sus especies personales, sosteniendo con su marido un duro altercado. Según éste, ella le ofendió su madre, provocándole una iracunda reacción, que le hizo tomar un cuchillo zapatero que tenía cerca de sí y enterrarlo una y otra vez en el cuerpo de la infortunada joven.

El Juez del Segundo Juzgado del Crimen de Rancagua, don Adolfo Bañados Cuadra, lo condenó a presidio perpetuo, desatendiendo los informes de los psiquiatras señores Francisco Beca y Jacobo Pasmanik, quienes consideraron que al cometer el delito, lo hizo impulsado por móviles poderosos que le produjeron obcecación y arrebato.

El Fiscal de la Corte de Apelaciones don Eduardo González Ginouvés, al dictaminar sobre el recurso apelatorio interpuesto a favor del reo guardó plena concordancia con el informe de los especialistas mencionados, más el tribunal confirmó la sentencia de primera instancia, lo que motivó el recurso de casación en la forma y en el fondo que resolverá en breve la Corte Suprema.

FEROZ PENDENCIA SE PRODUJO EN LENOCINIO DE RICANTEN

A las 8.45 horas de la mañana de ayer, los trasnochados clientes de uno de los lenocinios de la calle Ricantén 256, suspendieron la interminable fiesta y se convirtieron en los actores de una fenomenal pendencia en que nadie sabía para qué lado peleaba, ni qué defendía.

La regenta del negocio, Ernestina Correa Silva, 26 años, soltera, quiso intervenir en determinado momento para poner fin al incidente que tomaba muy mal cariz. Sin embargo, su presencia sólo sirvió para calentar al rojo los ánimos. En medio de la refriega alguien manoteó un revólver y el disparo hirió gravemente en el abdómen y en la mano derecha a la regenta, que en grave estado fue enviada a la Posta Central. Posteriormente intervino Carabineros y detuvo a Gilberto González González, 24 años, soltero, domiciliado en calle Santiago 1040, sindicándolo como presunto autor del disparo.

Condenado a 61 días de relegación un ex Alcalde de Tocopilla

El Intendente de Tarapacá informó que el ex Alcalde de Tocopilla Mario Riquelme Muñoz fue condenado en primera instancia a 61 días de relegación en Freirina, como autor de reiterados delitos contemplados en la Ley de Defensa Permanente de la Democracia.

El fallo especifica también que deberá pagar una multa de seis mil pesos por cada delito, las costas del proceso y la pérdida de su cargo.

SEMILLAS DE FLORES CHILENAS PARA EE. UU.

VALPARAISO.— Las últimas exposiciones de flores efectuadas tanto en Viña del Mar, cuanto en Santiago, lograron llamar la atención de personas entendidas en floricultura, cuyos comentarios favorables fueron conocidos en los Estados Unidos de Norteamérica. Esta fama muy justa de las flores chilenas ha permitido que justificando su reputación, sean enviadas algunas semillas para ser cultivadas en ese país.

Luego de algunas experiencias muy Wagner ha hecho varios envíos desde Valparaíso en las motonaves de favorables, se ha solicitado desde esa nación el envío en cantidades apreciables de semillas de flores finas. La firma comercial Carlos la Grace Line con destino a Nueva York de grandes cantidades de semillas, para satisfacer la demanda solicitada por floricultores de esa nación.

El acuartelamiento terminó en Valparaíso

VALPARAISO. — El contralmirante don Claudio Vio Valdivieso dejó ayer sin efecto, en su carácter de Jefe de la Zona de Emergencia de Valparaíso, la orden de acuartelamiento en primer grado de las Fuerzas Navales, Militares y de Carabineros e Investigaciones ordenado con motivo del paro del jueves último.

Como siguen en huelga los personales de FF. CC., Empresa Nacional de Transportes y Correos y Telégrafos, estos servicios continúan bajo el estricto control de las Fuerzas Armadas.

FLOTA DE OPERACIONES ZARPARA A COQUIMBO

VALPARAISO. — Por disposición de la Superioridad Naval, la Escuadra de Operaciones, que comanda en jefe el contralmirante señor Jorge Araos Salinas, que en la actualidad se encuentra en Antofagasta, deberá dirigirse al puerto de Coquimbo. Esta medida se adoptó por el estado de emergencia en el país. Posiblemente dentro de poco los barcos que componen dicha flota vengan a Valparaíso.

En cuanto a los barcos que componen la Escuadra Antisubmarina, que comanda en jefe el contralmirante señor Leopoldo Fontaine Nakin, permanecerán en Mejillones, como base de sus operaciones y ejercicios dispuestos por la Superioridad Naval.

LA "ESMERALDA" NAVEGA HACIA SAN FRANCISCO

VALPARAISO.— Según informaciones recibidas en el Comando en Jefe de la Primera Zona Naval, el buque-escuela "Esmeralda", navega sin novedad en demanda de San Francisco, puerto al que debe arribar el día 25 del presente mes.

ESTA EN MEJILLONES ESC. ANTISUBMARINA

VALPARAISO.— Los vos que acompañan a la Antisubmarina, que en Jefe el contralmirante Leopoldo Fontaine Nakin, encuentran fondeados en Mejillones, puerto que sirve para el entrenamiento del personal. En dicho puerto los pulaciones del buque-escuela submarinos "Araucano", también de las demás tendrán un corto descanso sus labores, bajando a tierra.

Terminado este descanso, fin de semana, continúan cumpliendo el programa nado por la Superioridad en alta mar.

POLICIA

En libertad bajo fianza los 32 obreros detenidos en incidentes de la Fábrica Yarur

Fiscal Parker interrogará en la mañana de hoy a los carabineros heridos

EL FISCAL MILITAR, señor Mario Parker, interrogó durante toda la tarde de ayer a los 32 obreros de la fábrica Yarur, que fueron detenidos por Carabineros, a raíz de los incidentes que se produjeron en la noche del jueves, en la esquina de las calles Club Hípico y Centenario.

La totalidad de los obreros, después de prestar largas declaraciones antes el magistrado, fueron puestos en libertad bajo fianza. En la mañana de hoy comparecerán ante el Fiscal Parker, los dos suboficiales que comandaban el piquete, los carabineros y los obreros heridos.

PROVOCACION DIRECTA.— Los hechos que sucedieron con pasmosa rápidez tuvieron como escenario la esquina que está situada a escasos metros de la entrada a la Fábrica Yarur. Desde las 21.30 horas del jueves se estacionaron en ese punto más o menos 300 obreros para impedir la entrada a la usina del tercer turno que empezaba a las 11 de la noche. Como esta actitud incluso contrariaba la resolución de los gremios que habían ordenado la vuelta al trabajo, un piquete de Carabineros al mando de los subtenientes Ricardo Vega Leiva y Juan Guerrero Henríquez trató de hacer circular a los obreros.

La presencia de los carabineros fue advertida de inmediato y los obreros reaccionaron insultándolos. Mas como la actitud de la policía fue firme, se armaron de palos, piedras y herramientas y aprovechando su superioridad numérica agredieron de hecho a los carabineros. Estos se defendieron con sus bastones de mando y carabinas. En medio de la confusión se hicieron algunos disparos que felizmente no hirieron a nadie.

VARIOS HERIDOS.— A consecuencias de la violenta lucha cuerpo a cuerpo resultaron con heridas de mediana gravedad seis carabineros, incluyendo a uno de los suboficiales y dos obreros. Otros veinte obreros resultaron con contusiones leves. El subteniente Ricarch Vega, y los carabineros Angel Alvarez, Osvaldo Aguilera, Luis Alvarez, José Tapia y Lino Valle-auxilios. Los obreros Carlos González y Pedro Donoso, también fueron enviados a esa Posta.

En la refriega el cabo Juan Montecinos, y el carabinero Luis Alvarez destrozaron las culatas de sus carabinas Mausser tipo 1945.

32 DETENIDOS.— Una vez dominados los ímpetus agresivos de la turba de obreros que recibió refuerzos de la vedad que alcanzaban dentes, procedió a detener obreros que fueron sorprendidos con cabecillas de la agresión a carabineros.

La lista de los obreros dos y que en la tarde fueron puestos en libertad fianza por resolución del Militar es la siguiente: cántara, Tomás Cárdenas buena, Luis Rojas González, valdo Espinoza Hernández, Mora Vásquez, Ramón Tobar ve, Leoncio Oporto Varela, Rodríguez Velásquez, Bernardo liamán Villamán, Ernesto Ortiz, José San Martín, Orellana Celis, Ramón González, José Alcobil Pérez niel Burgos Ramírez, Carlos zález Sanzana, Sebastián Bordón, José Fuentes Lagos, Pino Mardones, Pedro Domínguez cos, Joaquín Zamorano, Arturo Ramírez Díaz Martínez Gutiérrez, Silvio Espinoza Salinas, Fernando Raúl Duarte, Jaime Vásquez Ortiz sé Molina Osses, Sergio Palva, Segundo Gregorio Díaz dez, Pedro Meneses Díaz, pinoza Ibarra y Juan Ibarra.

Su loca carrera la detuvo la muerte

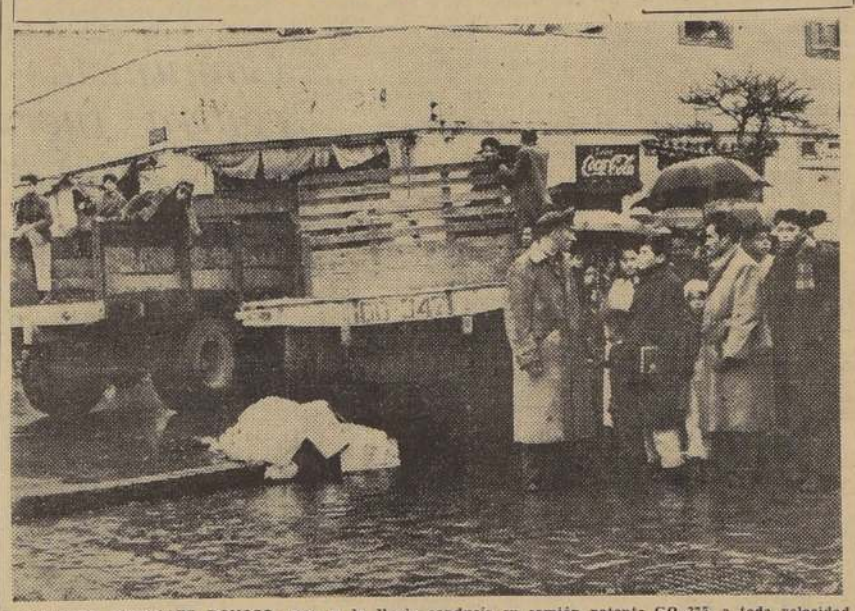

ROSALINDO GONZALEZ DONOSO, pese a la lluvia conducía su camión patente GO-375, a toda velocidad por la calle Carmen. En la esquina de Victoria surgió otro camión y no pudo frenar a tiempo, embistiéndolo en forma violenta y espectacular. A consecuencias del choque, el descontrolado chofer resultó muerto en forma instántanea.

Durante tres horas prestó declaración Rodolfo von Gostlich

Durante tres horas de 10.30 hasta las 13.30 horas mañana de ayer, prestó ciones ante el Comisario Ortega, de la Cuarta Comisaría Investigaciones, Rodolfo von tlich, que fue sindicado nos círculos como el posible del atentado contra el diario Debate".

Von Gostlich se presentó ma voluntaria, y después ber prestado larga declaración quedó en libertad. Los abogados intervienen en esta pesquisa clararon que Von Gostlich aclarado en forma total ción, y que en ningún se podía pensar que tuviera na culpabilidad. Por su magistrado señor Pinto realizó ninguna diligencia espera el informe de la en pólvora y explosivos seguir sus investigaciones.

GENERAL ARDILES FELICITO AL COMISARIO JIMENEZ Y A TRES DETECTIVES DE LA BRIGADA MOVIL

Sr. Jiménez

En la orden del día, y con anotación en su libro de vida funcionaria, fue oficializada la felicitación que el Director Gral. de Carabineros, general D. Jorge Ardiles, envió al Comisario de la Brigada Móvil, señor Carlos Jiménez, y a los detectives Alarcón, Gómez y Woldarsky.

La encomiástica nota del general Ardiles, surgió a raíz de la brillante pesquisa realizada por estos funcionarios policiales que en escasas horas recuperaron más de dos millones de pesos en joyas que habían robado al doctor Oscar Correa Fuenzalida, jefe del Servicio Médico de Carabineros.

El texto del oficio, es el que anotamos a continuación:

"N.o 347, Santiago, 2 de julio de 1955. Al señor Director General de Investigaciones, presente.

Como es de su conocimiento el doctor señor Oscar Correa Fuenzalida, Médico Jefe del Servicio Médico y Odontológico de Carabineros, fue víctima de un cuantioso robo de joyas. Los hechos fueron comunicado a los Servicios de su dependencia, encomendándose las deligencias indagatorias al Comisario señor Carlos Jiménez García, asesorado por los detectives señores Rafael Alarcón Pinochet, José Gómez Alfaro y Gilberto Woldarsky Carrasco, quienes practicaron tan talentosa y oportunamente, que lograron recuperar la totalidad de las joyas robadas, en un lapso de horas, sin reparar en aquellas que debieron dejar para su justo descanso físico. Sírvase, señor Director, aceptar mi reconocimiento y mis sinceras felicitaciones por la excelente labor desarrollada por personal a sus órdenes, que en esta oportunidad se vio coronada por el más brillante de los éxitos. Saluda atentamente a Ud. Jorge Ardiles Galdames, General Director de Carabineros".

Solicitada libertad del comandante Squella

Hoy conocerá la Corte Marcial la consulta hecha por el Fiscal Militar, don Máximo Honorato, en relación a la libertad bajo fianza solicitada por el Comandante de Escuadrilla don Oscar Squella Avendaño, quien se encuentra detenido en su casa por posibles relaciones con actividades extramilitares en la FACH.

En la mañana de ayer, el Fiscal Honorato interrogó a numerosos oficiales de esa rama de la Defensa Nacional.

DIA

En la esquina de Brasil Mercado con Logroño, el patente YB-506, conducido Aníbal Alonso Pino, que tenido atropelló al anciano Alvarado González, de 71 edad, domiciliado en Logroño que con graves lesiones fue viado a la Posta 3.

A las 13.30 horas de la tarde ayer, en Merced frente al ro 230, el automóvil XM-73 ducido por Ernesto Frías atropelló a Pablo Rill Vásquez años, empleado, domiciliado Montolín 38, con lesiones fue enviado a la Posta Central.

VIOLENTO CHOQUE ENTRE CAMIONES EN VICTORIA Y CARMEN: UN MUERTO

Con su vida pagó sus desmedidas ansias de velocidad, Rosalindo González Donoso, chofer del camión patente GO-375, que chocó violentamente en la esquina de Victoria con Carmen, el camión patente XW-265, que conducía parsimoniosamente Daniel Medina Díaz.

A las 14.35 horas de ayer, el camión manejado por Rosalindo González, que corría a gran velocidad, no pudo disminuir la cha al desembocar con Victoria patinando en forma pectacular. Su maniobra estéril por cuanto embistió mión conducido por Daniel dina, en forma tan violenta a consecuencia del impacto frió una muerte instantánea niel Medina, aún cuando intervención alguna en el accidente, fue detenido.

TRES NEGOCIOS SE QUEMARON EN SAN PEDRO PERDIDAS SUMAN 10 MILLONES DE PESOS

A las 16.30 horas de la tarde de ayer, un cortocircuito, que se produjo en el interior de la pieza del segundo piso del inmueble de la calle San Diego 139, habitada por la señora Aida Rojas González, provocó un incendio que se propagó a la librería de Juan Saavedra Ramírez, que se quemó totalmente, la cual tiene seguros por medio millón de pesos en la Cía. de Seguros La Independencia.

El fuego también alcanzó a la camisería de Moisés Muñoz Maluenda, que sufrió daños por dos millones de pesos. También el negocio de Augusto Villalobos resultó totalmente destruído y los daños no fueron avaluados. Este negocio tenía seguros en la Cía. La Previsión por 2.300.000 pesos.

Los inmuebles quemados propiedad de Alejandro y del 133 al 137 de Julio nich.

Resultaron heridos en para dominar el fuego tarios de la Sexta Compañía Bustos Cubillos y Jorge Los daños en total sumarían menos diez millones de pesos.

EXTRAÑA ORGANIZACION SECRETA FUE DENUNCIADA A LA JUSTICIA

Las clandestinas y extrañas actividades de una sociedad secreta denominada "Putnam Choyke de los Andes", que funcionaba en la calle Bellavista, al llegar a Pío Nono, fueron descubiertas por la justicia durante la investigación de una denuncia por hurto que interpuso el Sumo Sacerdote General de la Orden, contra la esposa del dueño de casa donde tenían su sede.

El hurto, consistente en una estatua de oro de Eros, consagrado por la mitología griega como el dios del amor, fue atribuído por los dirigentes de la sociedad a la dama referida, formulándose la correspondiente denuncia al Juez del Tercer Juzgado del Crimen, don Domingo Núñez Galeno, quien, por no existir mérito suficiente contra la inculpaba, denegó la encargatoria de reo solicitada en su contra. Contra esta resolución, la parte querellante apeló ayer al Tribunal de Alzada, acción que será considerada el lunes.

En el transcurso de la investigación, según se dio a conocer, quedaron en descubierto los pintorescos ritos de los numerosos prosélitos de tal hermandad. Dirigía la institución en carácter de Sumo Sacerdote General de la Orden, un conocido intelectual, secundado por damas de alta categoría que oficiaban de sacerdotisas. Los miembros de tan curiosa organización, son en su mayoría, prominentes hombres de destacada figuración.

Durante los ritos, presididos por el dios Eros y otra divinidad, los integrantes de la Orden se entregaban a extrañas desviaciones, realizadas en la misma sala, permaneciendo separados los hombres y las mujeres. Los principios consignados en los estatutos de impulsar los estudios psíquicos y de propender a la superación espiritual, quedaban totalmente desvirtuados ante la realidad.

Las versiones proporcionadas por la denunciante, fueron ratificadas por un miembro de su familia.

UN PETARDO ESTALLO EN VAGON DE FF. CC.

En un vagón de ferrocarriles que estaba en la Estación Graneros, estalló en las últimas horas de la tarde de ayer, un petardo, al parecer de fabricación casera.

Fabricante de Máquinas Soldadoras
F. HOJAS
SANTA ELENA

Schiaffino elogia al fútbol profesional italiano

"Pagan bien y exigen rendimiento a sus jugadores.— Los jueces permiten que se practique un fútbol muy fuerte.— La norma imperante es jugar para ganar un punto por match".— Interesantes declaraciones del notable crack uruguayo.

JUAN ALBERTO SCHIAFFINO el extraordinario jugador uruguayo, contratado en una suma fabulosa después del último Mundial de Fútbol, por el Club Milán de Italia, ofrece una clara visión del actual panorama futbolístico en dicho país, a través de interesantes declaraciones hechas a un corresponsal del diario "El País", de Montevideo en Europa. "La norma imperante —dice Schiaffino en esa nota— es jugar aquí para ganar un punto por match y de que los jueces permitan el fútbol recio y fuerte". Y termina: "En Italia hay un claro sentido del profesionalismo".

El diario "El País", de Montevideo, hizo la siguiente entrevista en Milán, por intermedio de Alfredo Albacete, corresponsal de dicho rotativo en Europa, al crack uruguayo Juan Alberto Schiaffino, de moda nuevamente ahora, a raíz de la sanción de 500.000 liras que le aplicó el Club Milán, campeón italiano, por haberse negado a acompañar a dicho equipo en su jira a Rusia.

"Hoy Milán es un mundo de gente. Francamente, me recordó la esquina de 18 de Julio y Río Negro, a las siete menos cuarto de la tarde, y también Ramón Anador y Larafaga, a las ocho menos veinte de la mañana: una multitud de primer orden. Porque entre la Feria de Milán y el clásico del campeonato italiano, uno marcha por esas calles cuidándose aquí de un Alfa Romeo que pasa a 120 por hora, más allá del enjambre nervioso que sale de la Feria ora la Piazza Duomo, con más gente casi que palomas, y en fin, de todo un mundo apurado que circula por esta gran ciudad que tiene algo de Buenos Aires por lo amplia, y también de Minas por sus artísticas plazas. (¿Usted no conoce la plaza de Minas? ¡Aquello es muy bonita también!) Y quien dice Milán, dice la Scala, el Duomo y Schiaffino. Vamos, pues, a buscar entonces a Schiaffino, que hoy es lo que más nos interesa.

Vía Teodosio. Avenida tranquila y calma de la periferia de Milán. No existen casi negocios de venta al detalle, y esta monotonía sólo se rompe por la presencia de algún negocio de "tabacchi" o por los toldos de esos típicos cafés que ofrecen generosos (si usted toma algo en el café) su sombra al transeúnte. También al pasar se ven oficinas de todos los tipos confirmadas por las chepas de bronce que brillan en el marco de las puertas, indicando un representante, una oficina de ventas, un abogado, una agencia de viajes o una empresa de pompas fúnebres. En fin. Que en el número 18 de esta avenida por espera el "Signore Giovanni", como aquí le han dado en llamar a nuestro conocido Juan Alberto Schiaffino. Me recibe amablemente en la puerta su gentil esposa, y luego de cambiar un cordial saludo empezamos la nota.

—¿Se encuentra usted cómodo en el Milano F. C., señor Schiaffino?

—Sí, tengo buenos compañeros y me encuentro a gusto entre ellos.

—¿Qué opinión se ha formado usted del poderío actual del fútbol italiano? Han ganado a Argentina, Alemania y otros equipos menos importantes...

—Técnicamente, debo decirle que el fútbol no está bien en este país. Aquí, durante la disputa del Campeonato, la mayoría de los cuadros juegan para ganar un punto en cada partido y nada más. El Torino, por ejemplo, juega con ocho defensas para conservar un empate, porque en la generalidad de los casos, cuando se es visitante empatar afuera se considera como un triunfo..., porque no se perdió.

—¿Y en el extranjero?

—También buscan jugar con defensa solamente, y basándose en tácticas que, sea quien sea el técnico, siempre tendrán su fundamento en el juego de "contragolpe". Aquí los jugadores son ligeros y pueden practicar este sistema.

—Para usted, en su posición de insider, no ha de serle muy favorable este sistema, ¿cierto?

—La verdad que me es más dificultoso que en Montevideo, y esta dificultad se encuentra agravada por el hecho de que aquí los árbitros dejan jugar muy fuerte, y puedo decirle, ya mal intencionado.

—Sí. He visto esta tarde el encuentro del Milano y el Roma, y con dos penales y dos jugadores expulsados del campo, la verdad creo que no hay necesidad de buscar más argumentos.

—Y lo de hoy fue un partido tranquilo, se lo aseguro. Usted tendría que ver cuando vamos a jugar a Ferrara o a Sicilia. ¡Allí sí que hay que cuidarse!

—¿... ..?

—En suma, que los árbitros no aplican verdaderamente el reglamento como tiene que ser. Aquí muy difícilmente echan a un jugador del campo (!), sino que si dicho jugador merecía la expulsión, sigue jugando y solamente al término del partido lo penalizan, suspendiéndolo por tantas fechas. En este sentido existen los comisarios de campo, encargados de controlar el desarrollo correcto de un partido, que el término

(A LA PAGINA 10 - COL. 4)

FUTBOLERIAS

VARIAS sanciones dictó en su última reunión el Tribunal de Penas. Y en virtud de ellas, no son pocos los jugadores que no podrán actuar hoy y mañana, o bien, tendrán que pagar multas. Al jugador Contreras, de Wanderers, se le aplicó una suspensión de dos partidos. Y en dinero, fueron castigados los siguientes players: Claudio González, de Magallanes, y Adelmo Yori, de Audax, $ 3.000 cada uno. Jaime Ramírez, de Colo Colo, y Manuel Contreras, de Green Cross, $ 2.000 cada uno. También el rigor del tribunal alcanzó a la División de Ascenso. Suspendió por un partido a cada uno, a los jugadores Quinteros, de Alianza, de Curicó y Jorge Violi, de Universidad Técnica.

—oOo—

UN LINDO acto fue el que realizó Unión Española al ofrecer una comida a sus jugadores del primer equipo. El propósito, perfectamente logrado, fue hacer más estrechos los vínculos de los que dirigen la entidad con quienes la defienden en la cancha. Fue un acto donde reinó amplia confraternidad y donde varios de los players revelaron excelentes aptitudes artísticas. Alejandro Mur, ya se sabe, es tan buen poeta, como centrodelantero. También tiene chispa artística Valentín Beperet, lo mismo que Isaac Fernández, uno de los hombres que más adentro lleva la insignia de Santa Laura. La reunión tuvo perfiles de sincera alegría, ya que la divisa roja marcha al frente de la tabla de posiciones, factor, sin duda, importante, pero al cual dirigentes y jugadores no le conceden más importancia que la que tiene. Lo que vale y tiene trascendencia es este clima de unión y compañerismo que distingue a dirigentes y jugadores. Una hora de honda satisfacción para la institución y que se merecen hombres como el Dr. Noriega, Patricio Ramírez, Prieto y los otros dirigentes rojos, así como el entrenador Martín García y su equipo.

—oOo—

UN ESPECTACULO desusado en nuestro medio se produjo ayer en el Estadio de Ñuñoa. Allí entrenó el conjunto de Green Cross bajo la dirección del director técnico Salerno. Y lo hizo bajo la nieve y la lluvia, en el clima típicamente londinense. Cada jugador se protegió del frío con buzos y hasta chalinas al cuello. Pero trabajaron con gran dedicación e interés, sabiendo que en cualquier momento van a tener que afrontar un compromiso en condiciones climatéricas similares. Una medida, sin duda, acertada.

—oOo—

VOLVAMOS a Unión Española para decir dos palabras de Martín García. Este hombre, que lleva ya muchos años entre nosotros, ha dado muchas demostraciones de su capacidad. Es un entrenador que no usa pizarra, ni ha hecho del fútbol una ciencia. Pero enseña, desparrama lo que sabe. Ahora, en el club de Santa Laura no ha hecho otra cosa que ratificar esa labor suya valiosa en nuestro fútbol. La posición de vanguardia que tiene Unión Española se debe al trabajo de sus dirigentes, al esfuerzo y calidad de sus jugadores, pero en porcentaje muy apreciable a la dirección técnica atinada, inteligente y visionaria de Martín García, sin duda, uno de los entrenadores de mayor jerarquía que tiene el fútbol chileno.

—oOo—

EN ASUNCION juega esta tarde el conjunto de River Plate, de Buenos Aires. Es la primera vez que el famoso equipo argentino se presenta en canchas de Paraguay, razón por la cual su encuentro con Libertad, que celebra 50 años de vida, ha logrado provocar extraordinario interés. La delegación está integrada por los jugadores: Carrizo, Venini, Hernández, Mantegari, Sola, Tessouro, Vernazza, Prado, Gómez, Labruna, Sivori, Loustau, Ogando, Pérez, Vairo, Fain, Pueisegur, Zárate, Sánchez, Martínez y Menéndez.

—oOo—

SIEMPRE ES Colo Colo quien marcha al tope en la tabla de recaudaciones por club. Ha percibido 3 millones 922 mil 995 pesos, cumplida la actava fecha. Le siguen Audax con $ 2.960.630.—; U. de Chile, $ 1.978.871.—; Wanderers, $ 1.948.918.—; Palestino, $ 1.691.338.—; Everton, con $ 1.572.448.—; Unión Española, $ 1.496.287.—; Green Cross, $ 1.240.315.—; O'Higgins, $ 1.106.369.—; Magallanes, $ 1.055.465.— U. Católica, $ 1.025.028.—; Santiago Morning, $ 946.115.—; Rangers, $ 856.749.—; y Ferrobadminton, $ 685.767.—. Hay que hacer notar que los equipos de U. Católica y U. de Chile tienen pendiente el partido entre sí.

—ooo—

EN BUENOS Aires no se jugará fútbol oficial mañana domingo. La causa es el feriado con motivo de la fiesta de la Independencia. Son varios los equipos que aprovecharán la oportunidad para jugar en el interior y otros lo harán en el extranjero, como en el caso de River Plate, según damos información aparte.

—oOo—

DIRIGENTES de Iberia han estado gestionando ante Palestino el pase a préstamo por un año del jugador Luis Méndez. Este se ha mostrado conforme con las condiciones que se le han ofrecido, faltando sólo la palabra final de su club para que la operación se concrete. Méndez, por su juego guapo y eficaz, está facultado para resultar una pieza de enorme valía en el ataque catalán.

HERLE.

POSIBLE PARTIDO DE INGLATERRA Y BRASIL

TORQUAY, Inglaterra, 8.— (UP.)— Las selecciones nacionales de fútbol de Inglaterra y Brasil se medirán "posiblemente en un futuro cercano", según se reveló en la reunión de verano de la Asociación Inglesa de Fútbol.

No se han adoptado acuerdos definitivos aún a este respecto; sin embargo, habiéndose destacado aquí que el partido se encuentra sólo en la etapa de una "posibilidad".

En cambio, la Asociación anunció que Inglaterra y España se medirán el próximo 30 de noviembre, de acuerdo con disposiciones definitivas ya adoptadas.

El partido, desquite del que ambos cuadros jugaron hace algunas semanas en Madrid, será jugado en Londres.

Se anunció también que el duque de Edinburgo ha accedido a suceder al conde de Athlone como presidente de la Asociación.

Cadetes

En la cancha de Ñuñoa, ubicada en Loreley esquina de Echeñique (Estadio Green Cross), microbuses Alameda 3 y 4, se efectuará mañana otra fecha del campeonato de fútbol de la Sección Cadetes donde se enfrentarán los elencos de Green Cross y Colo Colo, de acuerdo al siguiente programa: 9 horas, segundos elencos infantiles, (amistosos); 10 horas, primera infantil, y 11 horas, división especial.

Prueba ciclística del C. Centenario

Por inconvenientes surgidos a última hora, quedó suspendida la carrera organizada para hoy por el Club Ciclista "Centenario" con motivo de celebrar su aniversario. En cambio, cita para mañana a todos los corredores al kilómetro 8, a fin de realizar la carrera interna de ida y vuelta a El Monte, la que se dedica en honor de la Federación de este deporte que celebrará próximamente su cincuentenario. La hora de partida será a las 9.30 horas.

Audax festeja a sus campeones de hockey

La directiva del Audax Sportivo Italiano ofrecerá el martes una manifestación en honor de sus jugadores del equipo de hockey en patines, con motivo de la brillante labor cumplida en la competencia oficial del presente año, que culminó con la obtención del título de campeón de Santiago al vencer, en emotivo encuentro, al catalogado cuadro del Bata de Peñaflor. Por este motivo, la directiva de la institución itálica, invita a sus socios, simpatizantes y amigos, a adherirse a esta fiesta, que servirá para estimular a los jugadores de Audax, que lograron tan honroso título.

ARBITROS

Los árbitros que controlarán los partidos de la 9.a fecha del campeonato profesional de fútbol, son los siguiente:

Pedro Prieto, para el match Audax-Santiago; Danor Morales, para "U"-Magallanes; José L. Silva, para Palestino-Wanderers; Carlos Robles, para Everton-Ferro; Raúl Iglesias, para Rangers-O'Higgins; Sergio Bustamante, para Colo Colo-Green Cross y Claudio Vicuña, para Unión Española-U. Católica.

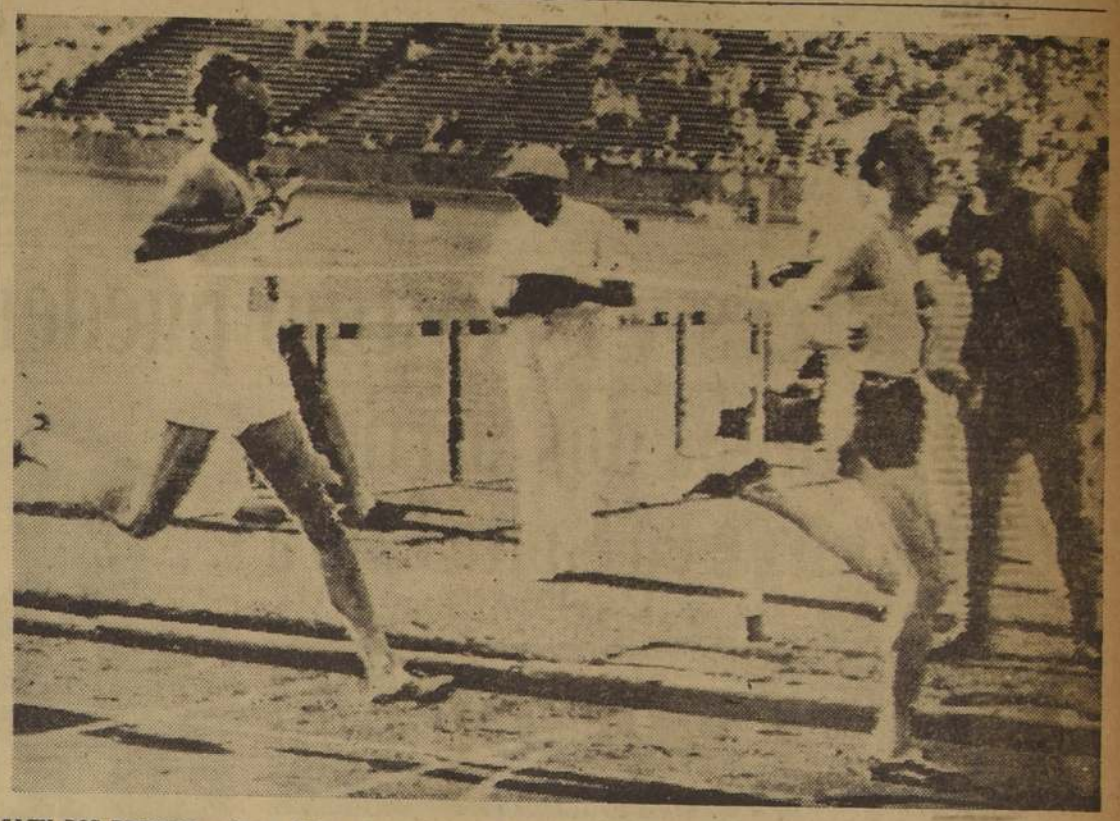

CAEN DOS RECORDS.—Gunner Nielsen, mediofondista de Dinamarca, corta la huincha antes que el alemán Lueg, en la prueba de mil metros planos del Torneo Internacional Atlético disputado últimamente en Berlín y que contó con la participación de los mejores especialistas europeos. El tiempo de Nielsen, 2 minutos 20 segundos 5 décimas —tan sólo a un segundo del record mundial del noruego Audun Boysen para la distancia— constituyó, sin embargo, un nuevo record danés. Igualmente, Lueg, que marcó en este evento 2 minutos 20 segundos 8 décimas, estableció un nuevo record alemán para los mil metros. (Radiofoto United Press).

Viene técnico en básquetbol, Mr. Loeffler

Acompañado por el mejor jugador de los Estados Unidos, Tom Gola.— Desarrollarán una provechosa labor en Antofagasta, Valparaíso y Viña.

El básquetbol chileno recibirá este mes la provechosa visita de Mr. Kenneth Loeffler, profesor de Educación Física, especializado en el deporte del cesto, y a quien envía la Sección Educacional del Departamento de Estado de los Estados Unidos, en un plan de amplia difusión del popular juego. También irán otros técnicos norteamericanos a los demás países Sudamericanos.

Mr. Loeffler desarrollará, en sus Clínicas Intensivas de Básquetbol, como se denominan, un trabajo muy interesante consistente en demostraciones prácticas y técnicas, además de charlas y películas alusivas.

La Federación de Básquetbol de Chile, que preside Sabino Aguad, ha dispuesto que Mr. Loeffler, permanezca tres días en Antofagasta. A sus charlas y lecciones podrán concurrir todas las Asociaciones vecinas. Se han fijado como fechas, los días 16, 17 y 18 del mes en curso

El martes 19 estará en la capital y luego los días 20, 21, 22 y 23 trabajará en Valparaíso y Viña del Mar.

El profesor Mr. Leoffler viene acompañado por el mejor jugador de básquetbol que, actualmente, hay en los Estados Unidos: Tom Gola. Les servirá de intérprete, Kenneth Davidson.

SUDAMERICANO DE BASQUETBOI

BOGOTA. — (UP). — El Gobierno confirmó a la ciudad de Cúcuta como asiento del próximo Campeonato Sudamericano de Básquetbol, que se efectuará en agosto. Además, se votaron fondos para que la ciudad adelante las obras necesarias para el certamen.

PERSIANAS CALVANESE
Todos los tipos
Arreglos en general
Despachos a provincia
Precios módicos. 30 años de artesanía.
AVENIDA MATTA 1136
TELEFONO 50147

oferta "Steel"
a $3.900
CERAMICAS
TENDEDIN 119
TEL. 50936. ENVIO A PROVINCIAS

FABRICA DE Casacas DE CUERO
PALETO DE CUERO
Todo forrado en franela, cuello de Moutton Doré. Durable, magnífica confección y precio al alcance de todo presupuesto. También se confecciona con forro acolchado e Moutton Doré
VENTAS POR MAYOR Y MENOR
Jorge Claveria
MAULE 625 - FONO 52835

MAÑANA a las 10 de la noche
Segunda audición del más grande programa chileno internacional
"EN LA RUTA DE LOS CONDORES"
PROGRAMA de mañana
1.—REPORTAJE A LOS PREGONES LIMEÑOS.
2.—"AIRES INDIOS", tema boliviano.
3.—ENTREVISTA A JUSTINO ZAVALA MUNIZ, miembro del Consejo de Gobierno del Uruguay.
4.—"AL PIE DE MI GUITARRA", tonada chilena de Julio Toro.
5.—BREVE VISION DEL MAIPO, teatro revisteril de Buenos Aires.
Reportajes exclusivos de JUAN RAMON SILVA
Gran Orquesta LAN-CHILE dirigida por VICENTE BIANCHI
LINEA AEREA NACIONAL
LAN
CHILE

Undécimo Curanto 1955 ☆ Hoy Sabado 9
MERVILLES ☆ BLANCO ENCALADA 2116 - FONO 93323

Notable esfuerzo de la radiotelefonia nacional, a través de la Primera Cadena Sudamericana:
CB-114 RADIO CORPORACION DE SANTIAGO
Radio BELGRANO de Buenos Aires.
Radio CARVE de Montevideo.
Radio AMERICA de Lima.
Radio ILLIMANI de La Paz.

En la Polla dan el empate entre Unión y U. C.

Los cupones se reciben en "La Nación" hasta las 13 hrs.

Hasta hoy, a las 13 horas, recibiremos los cupones de la 9.a jornada de la "Polla del Fútbol" que contempla, en esta ocasión, como partido clave, el que sostendrán los conjuntos de Unión Española y Universidad Católica, a disputarse mañana en el Estadio Santa Laura.

El match aparece como uno de los más atrayentes de la etapa, toda vez que se confrontarán el puntero de 1955 y el campeón del año pasado. La Unión ha llegado al tope del torneo, mediante una campaña llena de merecimientos. Hay en el cuadro de colonia, vivos deseos de hacer bien las cosas, de imponer un buen fútbol, sin apartarse de la efectividad. Acaba de ganar por un claro 3—0 a Magallanes, en tanto que la UC. cayó luchando con ardor ante Palestino. Harán, sin duda, un match atrayente y de muy difícil pronóstico para los concursantes de la Polla. Muchos se han decidido por el empate.

LOS OTROS PARTIDOS.— Se completará la 9.a fecha del torneo profesional con los encuentros de Palestino—Wanderers y Colo Colo—Green Cross que se efectuarán mañana en un programa doble que tendrá como escenario el Estadio Nacional; con el partido de Everton—Ferro, fijado también para mañana, en el Estadio El Tranque de Viña del Mar y, finalmente, el match de los cuadros provincianos Rangers y O'Higgins, a cumplirse mañana en el Estadio Fiscal de Talca.

ADVERTENCIA.— A los concursantes de la "Polla del Fútbol" advertimos que para tomar parte en ella, es necesario que, aparte de acertar el partido clave, esta vez Unión—UC., se envíe adjunto a cada cupón, una estampilla de impuesto o de correo de valor de $ 2.—. El score del partido clave se debe repetir en la portada del sobre para así facilitar el control y revisión de los cupones.

Wanderers y Palestino pueden ser punteros: mañana juegan

NO SE SABE TODAVIA, a ciencia cierta, cuál es el ataque que presentará Palestino en su cotejo de mañana frente a Wanderers. Pocas veces el instituto "millonario" ha mantenido el mismo quinteto de un partido para otro. En la foto aparecen Pérez, Coll, J. M. López, Casales y M. López. Al parecer, los únicos seguros, hasta el momento, son Pérez y Coll, gran ala derecha.

Interesan los dos partidos de esta tarde en Santa Laura

Audax con Santiago y Magallanes con la "U"

Con un programa doble que consulta los encuentros de Audax Italiano con Santiago Morning y Universidad de Chile con Magallanes, se dará comienzo esta tarde en el Estadio Santa Laura, a la disputa de la 9a. fecha del campeonato profesional de fútbol de 1955.

AUDAX-SANTIAGO.— El equipo bohemio tendrá que jugar mucho y muy bien para superar a los verdes, en el partido inicial de la reunión de esta tarde, fijado a las 13.45 horas. Audax es siempre un rival de peso para cualquiera y de seguro que se empeñará hoy para reivindicarse del contraste que experimentó ante Wanderers. Doble motivo para estimar que el Santiago tendrá que echar el kilo para imponer condiciones a tan capacitado adversario.

"U"-MAGALLANES. — Por línea debe ganar el cuadro colegial, que viene rindiendo magníficas performances. Va a un punto escaso de la Unión y con un partido menos. El team que prepara Tirado se ha visto muy bien, sin vacíos. Magallanes ha cumplido actuaciones muy dispares, de ninguna regularidad. Empezó bastante bien, para decaer profundamente en sus presentaciones recientes. Cuando ha respondido la defensa, ha aflojado la ofensiva, restando solidez y sincronización al equipo. Así ocurrió frente a la Unión, ante quien cayó vencido por 0-3. Para el compromiso de esta tarde, se anuncia el retorno de Isaac Scliar, en quien confían para un fianzamiento del ataque.

VENICIUS PARA EL "NAPOLES"

NAPOLES. — (UP). — El club de fútbol Nápoles adquirió hoy al centro delantero brasileño Venicius, del equipo de Botafogo, por la suma de 65 millones de liras.

Vinicius reemplazará en el equipo de Nápoles, al astro futbolístico sueco "Rayo de luna", Jeppson.

Del total, corresponden al Club Botafogo 50 millones de liras, y 10 millones al jugador.

Aún no se ha podido lograr confirmación alguna, pero parece que, al mismo tiempo, el Botafogo —que triunfó ya sobre dos de los mejores equipos italianos— perderá otro astro de su equipo, el insider derecho Dino da Costa, que piensa adquirir el Club Roma. El Roma ha firmado ya un acuerdo en principio con ese jugador brasileño.

Vinicius, que partió con su equipo para disputar algunos partidos en Checoeslovaquia, deseaba entrar al Roma junto con Dino, para así poder continuar sus estudios en esa ciudad. Pero, el Nápoles, de propiedad del millonario armador y Alcalde, Achille Lauros, convenció a Vinicius de que podría trasladarse desde Nápoles a Roma para continuar sus estudios.

BOXEO al día

SANDY SADDLER, campeón mundial de la categoría pluma, venció ayer en el Estadio Korakuen, de Tokio, al japonés Shigeji Kaneko, por nocaut técnico al sexto round, en una pelea en que no estaba en juego el título del norteamericano. El encuentro estaba pactado a diez vueltas, y concurrieron 15 mil personas. Pese a la derrota, el púgil japonés opuso tenaz resistencia al campeón, que le hizo una demostración de habilidad, hasta el extremo de que en algunas tarjetas, hasta momentos antes de producirse el desenlace, el japonés perdía por un punto en una tarjeta, y por cuatro en otra. Un gancho de izquierda lanzó al suelo al japonés por la cuenta de ocho segundos; al levantarse, Saddler descargó golpes de ambas manos y cuando se hallaba en un rincón para liquidarlo totalmente, el manager de Kaneko arrojó la toalla. En la primera vuelta, el japonés hizo sangrar de boca al norteamericano. Saddler pesó 59,760, y Kaneko, 58,060.

—oOo—

EL PUGILISTA de Los Angeles, California, Charley Sawyer, derrotó anoche por nocaut técnico al octavo round, al mexicano Rafael Gutiérrez, en una pelea de franca superioridad del norteamericano. El árbitro, Reggie Gilmore, suspendió el combate a los 55 segundos del mencionado round, después de haber sufrido Gutiérrez una cortadura sobre un ojo y recibido una infinidad de jabs de izquierdos. Sawyer pesó 66,340 kilos, y Gutiérrez, 67,800.

—oOo—

CON SEIS meses de suspensión fue sancionado el boxeador negro Harold Johnson, que perdió el conocimiento en su encuentro del 6 de mayo con el cubano Julio Mederos, en Filadelfia, en vista de que sus acciones fueron contrarias a los intereses del boxeo, según la justicia de Harrisburg. La Comisión Atlética del Estado de Pensilvania ordenó, además, la confiscación de su premio de 4.113 dólares. Estimó la Comisión que Johnson recibió drogas barbitúricas de personas desconocidas, en ese caso, no debió haber subido al ring esa noche. Fueron suspendidas, también, las licencias del manager de Johnson, Tommy Loughrey, y de sus segundos, Louis Gross y Clarence Davidson, anulando además el permiso del empresario Pete Moran. Ahora, en Filadelfia, se prepara un nuevo código de boxeo por el Estado, ya que esa pelea motivó la suspensión de 90 días de espectáculos boxeriles en esa ciudad.

—oOo—

PARA EL VIERNES de la próxima semana se anuncia el encuentro en disputa del título mediano, entre Humberto Loayza y Pacífico Campos. En seguida, el viernes 22, se efectuará el festival del tercer aniversario de la Asociación de Profesionales del Boxeo, donde pelearán, en el match principal, el campeón Augusto Cárcamo y Fernando Lizana. Para finalizar el mes, se hará el encuentro a 12 rounds, por el título de la categoría gallo, entre el campeón Arturo Rojas y el ex campeón Alberto Reyes, pelea de revancha que ha provocado entusiasmo entre la afición metropolitana.

LA VUELTA A FRANCIA

Antonin Rolland ganó la 2a. etapa; pero el holandés Wagtmans va 1.o en la clasificación general.

ROUBAIX (UP). — El ciclista francés Antonin Rolland ganó hoy la segunda etapa de la Vuelta a Francia y el holandés Wout Wagtmans arrebató la camiseta amarilla al español Miguel Poblet, pasando a la cabeza de la clasificación general.

Rolland, del equipo de Francia, hizo los 204 kilómetros de Dieppe a Roubaix en 5 horas y 54 minutos.

Junto con él, y en el mismo tiempo, entraron cuatro corredores más en este orden:

2. Wagtmans; 3. De Bruyne; 4. Telotte; 5. Le Ber.

Se concedió a Rolland un minuto de bonificación por cruzar el primero la meta y 30 segundos a Wagtmans por haberlo hecho en 2.o lugar.

Poblet hizo la etapa en 5 horas, 56 minutos y 43 segundos. Rodeado por franceses, no pudo en momento alguno escapar del pelotón.

No hubo incidentes de importancia en la etapa de hoy, en la cual no desarrollaron los ciclistas gran velocidad por causa del sofocante calor. La carretera, en su mayor parte adoquinada, no se prestaba tampoco para que los corredores hicieran grandes alardes.

Después de la etapa de hoy, la clasificación general quedó de la forma siguiente:

1. Wagtmans (Holanda), 8 hrs., 49 minutos, 26 segundos.
2. De Bruyne (Bélgica), 8.50.24.
3. Telotte (Ile de France), 8.50.25.
4. Rolland (Francia) 8.51.14.
5. Poblet (España), 8.51.52.

Básquetbol

Con los partidos que se juegan esta tarde y mañana seguirá desarrollándose el campeonato oficial de básquetbol de la Asociación de La Cisterna. El programa fijado por esta dirigente, es el siguiente:

Hoy, a las 17 horas, en cancha España, Manuel Plaza con Mi Casa, tres equipos; a las 17 horas, cancha Brisas, Unión 23 con Goycoolea; a las 17 horas, cancha Ramón Arias, América JUC con Defensor.

Mañana, a las 18 horas, cancha Brisas, Brisas con Osvaldo Puccio; cancha Ramón Arias, Ramón Arias con Carlos Muñoz, y cancha España, España con Halcón.

ESTA NOCHE PELEAN CAMPEONES DE LOS BARRIOS CON NOVICIOS

Esta noche, en el gimnasio de San Pablo 1617, se efectuará una interesante competencia pugilística amateur, donde, por primera vez, se enfrentarán los campeones de novicios, con los de barrios, dando motivo así a una reunión que seguramente provocará entusiasmo entre el público que tiene preferencia por concurrir a peleas de amateurs. El programa confeccionado para esta noche por la Asociación Santiago, es el que indicamos en seguida:

MOSCA: Manuel Arellano con Julio Barrera.
GALLO: Alberto Núñez con Víctor Díaz.
PLUMA: Luis Sierra con Enrique Ramírez.
LIVIANO: Fernando Azócar con Pablo Vásquez.
MEDIOMEDIANO LIGERO: René Jadué con Daniel Gómez.
MEDIOMEDIANO: Arturo Silva con Carlos Allendes.
MEDIANOLIGERO: José Ortiz con Luis Yáñez.
MEDIANO: Mario Bravo con Eulogio Cerezo.
MEDIOPESADO: Lino Espinoza con Rafael Peñailillo.

Los nombrados en primer término son campeones de novicios y los últimos, de los barrios. Habrá, además, dos preliminares entre elementos de los clubes Compañía de Electricidad, Alberto Hurtado y Tranviario.

Schiaffino elogia...

(DE LA PAGINA NUEVE)

del mismo elevan sus formularios con las observaciones o penas que crean conveniente sean aplicadas.

—¿Existen diferencias básicas en el sistema de entrenamiento, comparando con nuestro país?

—Las concentraciones, por ejemplo, en vez de ser de 1 ó 2 días como en Peñarol, aquí son generalmente de 4 ó 5 días, dependiendo esto de la responsabilidad que represente el próximo encuentro a jugarse. Para el jugador soltero estas concentraciones son convenientes, ya que aquí usted sabe no existe el ambiente "de esquina"..., sino que el profesional debe cuidarse mucho y bien, y por lo tanto, se encuentra más a gusto en la concentración con los compañeros, donde no le falta nada, que por la calle. Claro que para el jugador casado no es lo mismo, pero...

—¡Capito!

—Ahora que estas concentraciones, desde el punto de vista del entrenamiento en sí, son suaves. El miércoles o jueves se hace un partido con algún cuadro de jóvenes, jugando sin formar, y el resto del entrenamiento lo completan la gimnasia y caminatas periódicas. Se emplea más al jugador que en Montevideo, pero también se le contempla. Aquí se va más al campo a moverse que allí, pero en vez de hacer un día "fuerte" se hacen dos livianos.

—Veo que Italia sigue operando fuerte en la adquisición de jugadores, pagando cifras astronómicas. Puede decirme algo de esto.

—Hay que tener en cuenta que el profesionalismo de aquí es completamente distinto al nuestro. Aquí los equipos son sociedades anónimas, y los socios, que no son generalmente más de dos mil por equipo, son verdaderos capitalistas que invierten sumas en este "negocio", buscando prácticamente un dividendo que al fin del año les represente una buena ganancia y nada más. En nuestro país un equipo tiene 15, 20 ó 30 mil socios que pagan una cuota mensual y se benefician de entrada libre por lo menos en los partidos en que su equipo es locatario. Aquí en Italia todos los socios igualmente pagan siempre su entrada. Debo decirle que ser socio de cualquier equipo italiano es un alto honor, y que lo sindica a uno ya como un capitalista. De esta forma, siendo cada equipo una sociedad con un respaldo en efectivo que ya comprenderá millonario, se pueden hacer compras fabulosas y negociar los jugadores sin mucho riesgo, ya que, por otra parte, tienen una fuerte entrada por concepto de porcentaje de recaudaciones. Así, por ejemplo, hoy usted cuánto pagó de entrada.

—Con mi cara y con el carnet de "El País" pude entrar gratis, pero he podido ver que había entradas de cuatro mil liras y también de cuatrocientas liras.

—Puedo decirle entonces con toda propiedad que con recaudaciones como las de hoy, en mi caso particular, el Milano se desquita mi pase en sólo cuatro partidos. Y no se olvide que el Campeonato tiene 34 partidos, así es que imagine el beneficio anual de un equipo. No. No hay que extrañarse que ya se esté hablando de la compra del delantero Selmósson, de Suecia, por la suma de 100 millones de liras, que son medio millón de pesos uruguayos.

—En efecto, habría mucho que escribir sobre el profesionalismo y finanzas del fútbol italiano. Ya buscaré de interiorizarme más sobre el particular, y poder dar más adelante a los lectores de "El País" una idea más precisa sobre este conjunto.

—En fin. Que el profesionalismo de aquí es distinto. Sinceramente prefiero este sistema. Aquí se considera el fútbol como un espectáculo artístico. Al fútbol se va como el teatro y se paga como un teatro. Esto es un mercado para ganar plata, tanto el jugador como los dirigentes. No importa si tal cuadro emplea la táctica "del cerrojo" la "W" o la que sea. Los diarios no discuten nunca un cambio de táctica impuesto por un nuevo director técnico. No. Aquí se sigue el curso de los acontecimientos, ganando y perdiendo partidos, esperando el nuevo encuentro, y ganando plata todo el mundo. Claro está que rindiendo bien se puede ganar más.

—Ya hablaremos de todo esto más a fondo. Ahora dígame, señor Schiaffino, cuál le ha parecido el equipo más fuerte de Europa.

—Hungría, indiscutiblemente, es el mejor de todos. Desde el Mundial de Suiza hasta hoy, no he podido ver un equipo que pueda pretender asemejarse.

—Soy de su opinión, particularmente en lo que se refiere a efectividad para hacer goles. Hablamos un poco de su contrato.

—No puede decirle nada que sea de importancia. Como usted sabe, he venido contratado por dos años. De aquí a 6 partidos me quedará un año por jugar, y después...

—Y después.

—Allí veremos.

Y como el cronista comprende perfectamente que Juan Alberto Schiaffino es un jugador profesional integral, no insistimos. Luego también hablamos mucho de Uruguay con Schiaffino y su atenta esposa. Se habló de barrios, de calles, de amigos... Fue una magnífica entrevista. En una amena reunión pasamos en el telón del recuerdo un sinnúmero de cosas buenas de nuestro país, que sólo cuando estamos lejos sabemos valorar en su justa medida.

Cuando me iba y estaba por doblar la esquina, me di vuelta para ver una vez más el número 18 de la calle Teodosio, porque me pareció que allí dejaba un barrio, una calle y unos amigos de Montevideo. Y tan contento iba, que sin darme cuenta pasé por la puerta del Scala como si nada, silbando la Retirada del 32".

ATLETISMO

Esta tarde, en el Estadio Nacional, se llevará a efecto una posta de 4 hombres por 8.000 metros, que controlará la Asociación Atlética de Santiago, y que contará con la participación de numerosos equipos de los diferentes clubes locales.

El recorrido de la pista será el siguiente: primer relevo, 1.000 metros; el 2.o, dos mil metros; el 3.o, cuatro mil metros, y el 4.o relevo, mil metros.

Mañana, en San Francisco 259, a las 9.30 horas, se harán las siguientes competencias: lanzamiento de la bala, damas y varones; salto triple, sin impulso; salto alto, damas; salto largo, varones; y salto alto, va-

Por los barrios y comunas

EN SEGUIDA damos a conocer los resultados de los partidos de fútbol jugados por la tercera fecha del campeonato de la Asociación Deportiva Metalúrgica: Mecánica Industrial venció 1-0 con sus dos equipos al Enlozados Cóndor, en primera y segunda divisiones; Soclima ganó 3-2 a Deportivo Nieto; Fundición Las Rosas ganó 1-0 en segunda a Cocesa y empató 1-1 con el primer elenco. Socometal ganó 5-1 con el primer equipo al Máximo Basch y por 1-0 con el segundo. El programa de esta tarde es el siguiente: Cancha Estrella de Oro, 16 horas, Nieto Hermanos con Fundición Las Rosas; turno, Mecánica Industrial. Cancha Quinta Bella, Cocesa con Máximo Bash, segunda, a las 15.50, y primero, a las 16.30 horas; turno, Socometal. Cancha Valdivia, Enlozados Cóndor con Soclima, segunda a las 15.30 y primera a las 16.30 horas; turno, Nieto Hermanos. Cancha Defensor Chileno, Socometal con Mecánica Industrial, segunda a las 15.50 horas, y primera a las 16.30 horas; turno, Soclima.

—oOo—

CON MOTIVO de celebrar su 24.o aniversario, el Ski Club Chile ha confeccionado un programa de juegos para hoy y mañana, en Farellones. Hoy, 19 horas, campeonato de canasta (llevar naipes); 20 horas, pimpón y 22 horas, baile. Mañana, 12 horas, Gymkana para novicios, damas y caballeros, y 13.30 horas, almuerzo, variedades y repartición de premios.

—oOo—

UN BAILE a beneficio de sus fondos sociales tendrá hoy a las 21 horas el Círculo Atlético Royal en el salón de la Sociedad Igualdad y Trabajo, calle Andes 3026.

—oOo—

EL CLUB Deportivo "Carlos Walker Martínez" agradece a la persona que haya encontrado una bolsita con carnet de la Asociación Santiago de Fútbol, se sirva devolverla a calle Santo Domingo 1334, o llamar al teléfono 82501, anexo 120, señor Manuel Osses.

—oOo—

EN LA cancha Guadalupe, en calle San Pablo 4917, se efectuará mañana una competencia de hockey sobre patines con participación de los clubes, Los Curitas, Pieroti, Santi, Mandolini y Maestranza Central, de San Bernardo. La reunión empezará a las 9.30 horas y a las 10.30 horas, se enfrentarán los segundos cuadros de Audax Italiano y Reverendo Baldo Santi. El match de fondo estará a cargo de los equipos de honor del Guadalupe y Maestranza Central que empezará a las 11.30 horas.

—oOo—

LA ASOCIACION Deportiva de Empleados de Caja celebró una importante sesión. En esta reunión se fijaron los partidos por la competencia oficial que se efectuarán hoy en la cancha de Av. Independencia 2835. La programación es la siguiente: Caja de Defensa Nacional con Reserva Naval, Caja de Empleados Particulares con Dirección de Prisiones, Caja de Crédito Minero con Caja Empleados Públicos. Cada partido será arbitrado por jueces de la Asociación Santiago, y empezando a las 14.45 horas.

—oOo—

SANTA MARTA ganó 2-1 al tercer equipo del Federico Errázuriz y por 4-1 con el primero, empatando a un tanto con el segundo. El cuadro de honor del Santa Marta formó con Próspero Urtubia; Audilio Reyes y Fernando Severino; Sergio Ascui, Manuel Vega y Carlos Beltrán; Raúl Conejeros, Daniel González, Alberto Peñailillo, Enrique González y Rolando Peñailillo. Goles de Enrique González (2), Daniel González y Sergio Ascui.

NO PODRA JUGAR ARMANDO VIEIRA

RIO DE JANEIRO. (UP). — Armando Vieira, campeón nacional brasileño de tenis, no podrá formar parte— se anunció hoy—, del equipo que se enfrentará a Cuba, en La Habana, el 15 de julio en las eliminatorias de la zona sudamericana de la Copa Davis.

Bob Falkenburg, ex campeón de Wimbledon, que fue astro del tenis juvenil norteamericano y juega por el Brasil, porque tiene cinco años de residencia en este país, saldrá mañana en avión hacia La Habana para unirse allí a José Agüero, su compañero de equipo, que ganó recientemente el campeonato "Intercolegial" norteamericano.

Ronaldo Moreira Lamar, estudiante del Instituto Tecnológico de Beaumont, completará el equipo brasileño de la Copa Davis.

En el Estadio Nacional... Se dejó para el martes... partido Green Cross-Co... Colo

Un partido bien interesante... juega mañana domingo en el... tadio Nacional: Wanderers... Palestino. Tanto Wanderers... mo Palestino son, por esta... candidatos muy serios al... En el momento marchan en el... gundo puesto del cómputo, a... un punto de Unión Española... cación que han logrado no, ... mente porque les haya favo... el factor suerte ni cosa que... le parezca, sino porque tienen... po para ello y porque han... méritos. Palestino, naturalm... lleva una chance ligeramente... perior, como que jugará en... medio que le es más cómodo... ser local. En todo caso, el... dro porteño sabe perfectamente... que le significaría volver... pagos con un triunfo contra... en la capital y sobre todo... a un adversario de los... de Palestino. Y a eso vienen... capital...

Club Roma insiste en comprar a Tozzi

SAO PAULO (UP).— Según... "Gazeta Sportiva", el Club... de Roma, está haciendo nuevas... tiones para contratar a Humb... Tozzi, el destacado forward... Palmeiras.

Coincidiendo con las noticias... Italia de que dos de los... Botafogo, que acaban de ultim... jira por Italia con su equipo... prácticamente bajo contrato... cuadros de Roma y Nápoles... "Gazeta Sportiva" informa... Humberto Tozzi se entrevistó... semana aquí dos veces con... sentantes del Lazio. A principio... este año Humberto había recha... el ofrecimiento del Lazio de 5... cruzeiros para él y 4.000... cruzeiros para el Palmeiras... la oferta más grande de la... ria del fútbol brasileño hasta... el pase de un jugador.

Los jugadores del Botafogo... se dice serán vendidos a... italianos son Dino que pasará... Roma y Vinicius que irá a... poles, pero las sumas que... sus pases no se conocen todavía.

FALLECIO EL MOTOCICLISTA ALEMAN BAEHR

SCOTTEN, 8.— (UP).— El... motociclista germano... Baehr, de 24 años, murió a... secuencia de un accidente... tras se entrenaba para las... rreras internacionales a... tarse el domingo aquí. Al... una curva, Baehr salió despe... do de su máquina y fue a... contra un árbol. Falleció... do se lo trasladaba a un... pital.

POR la. VEZ TRANSANDINO, LIDER DEL ASCENSO, SALE DE SU REDUCTO

Jugará mañana con el Unión Calera, en la cancha de este último.— Iberia hará el preliminar en Santa Laura con Santiago National.— Otros encuentros de la fecha.

Modificaciones de última hora han introducido dos alteraciones de importancia en el calendario de partidos de la quinta fecha de la Competencia Oficial de la División de Ascenso del fútbol rentado. El partido San Luis-Universidad Técnica, fijado para esta tarde, se jugará el domingo en el Estadio Municipal de Quillota, y el encuentro Iberia-Santiago National ha sido llevado de preliminar de la reunión a cumplirse en Santa Laura por la novena fecha del torneo oficial en División de Honor, y que tendrá como cotejo estelar el lance Unión Española-Universidad Católica.

En consecuencia, esta quinta jornada oficial del Ascenso se iniciará mañana con el cotejo Iberia-Santiago National, fijado para las 13.45 horas, ya que las demás reuniones en Quillota, La Calera y Curicó, se iniciarán a las 15.30 horas.

La programación completa de la fecha es la que sigue:

ESTADIO MUNICIPAL DE QUILLOTA.— 15.30 horas: San Luis con Universidad Técnica. Arbitro, señor Alfonso Pujol. Director de Turno, señor Renato Gallardo. Médico de Turno, doctor Oscar Hiriart.

SAN LUIS (amarillos): Quitral; Torres y De Saa; Albornoz, Casanova y Díaz; Betta, Morales, Rivara, Zamora y Ortiz.

U. TECNICA (burdeos): Gilberto; Grill y Salvia; Carrasco, Pérez y Violi; Reyes, Becerra, Campos, Navarro y Rodríguez.

ESTADIO SANTA LAURA.— 13.45 horas: Iberia con Santiago National. Arbitro, señor Ramón Guillén. Director de Turno, señor Carlos Hill. Médico de Turno, doctor Héctor González R.

IBERIA (azul-grana): Martínez; Calderón y Lantadilla; Montt, Muñoz y Martínez; Castro, Varas, Sotelo, Novoa y Araya.

S. NATIONAL (albirro-jos): Sánche; Sepúlveda y ... ca; Allende, Pablo Hormaz... y Rodríguez; J. Rodríguez... ra, R. Araya, A. Araya y ... torre.

ESTADIO MUNICIPAL DE LA CALERA.— 15.30 ... Unión Calera con Trasandino. Arbitro, señor Servimiro ... lio. Director de Turno, ... Julián San Miguel. Médico ... Turno, doctor Julio Ponce.

UNION CALERA (rojos): ... lés; Lazcano y Villarroel; ... cía, Biondi y Gatica; Sánchez ... Guiñazú, Escalona, Luque ... Pedro H. López.

TRANSANDINO (verdes): ... to; Cruzat y Astorga; ... Donoso y Allendes; Pino ... Ponce, Luis Ponce, Aros ... Quiroz y Muñoz.

ESTADIO CARABINEROS (... rieó).— 15.30 horas: ... Maestranza. Arbitro, señor ... mingo Santos. Director ... Turno, señor Gutenberg ... Médico de Turno, doctor ... Vera.

ALIANZA (verdes, hasta ... gra): Melo; Valdés y ... Avala, Espinoza y Arias; ... tínez, Maturana, Fernández ... tamales y Quinteros.

MAESTRANZA (albirrojos): ... Mora; Farfán y Bravo; ... guett, Correa y Rojas; ... Rodríguez, Bescain, Garrido ... Núñez

CREDITOS A SOLA FIRMA! 10 MESES PLAZO

Compruebe la Calidad

ABRIGOS Y PILOTOS, para damas, jóvenes y niños.
SOMBREROS para la lluvia.

PILOTOS, en tres telas, con cinturón, réclame $ 5.300.—
ABRIGOS, pelo camello desde $ 6.500.—
ABRIGOS, pelo camello, para señora, de gran moda, desde $ 5.900.—
TRINCHERAS, en tres telas, novedad, desde $ 7.900.—

Guendelman SASTRES
SAN DIEGO 852 - FONO 68377
EDIFICIO T. CAUPOLICAN

Plan habitacional de la Caja de Empleados Particulares abre un nuevo horizonte a la Comuna de Quinta Normal

TRES SOCIEDADES DE VIVIENDAS ECONOMICAS "EMPART", TRANSFORMARAN LA COMUNA EN UN GRAN BARRIO RESIDENCIAL

Nada menos que de 1.225 viviendas, será el aporte de la Sociedad Constructora "Empart" N.o 4, al plan habitacional de la Caja de Empleados Particulares, plan que hemos analizado y desmenuzado en todas sus útiles proyecciones en esta misma página. Hoy por hoy, nuestros deseos son los de hacer conocer a nuestros lectores imponentes de la Caja, los aspectos parciales de este plan, discutido por quienes no lo conocen, y celebrado por todos aquellos que, además de conocerlo, se interesan por el progreso material de la zarandeada patria.

En la vida civil la Sociedad "Empart" N.o 4 se llama Guillermo Lederman N., y con este nombre acreditó su solvencia técnica en el ramo de la construcción como lo atestiguan numerosos edificios que muestran sus fachadas en diversos puntos de la capital. Como se sabe, y por si no se sabe lo decimos, ese tipo de solvencia, además de la económica, fue la que buscó la superioridad de la Caja en las firmas particulares que asoció a sus planes inversionistas.

Haciendo un paréntesis, creemos que es muy conveniente aclarar un punto que se ha prestado a ciertas erradas interpretaciones. A más de alguno le ha llamado la atención que estas sociedades se hayan constituído con aportes aparentemente desproporcionados, ya que la Caja invierte 90 millones, mientras sus socios distraen sólo 10. Es que las firmas particulares no sólo aportan dinero, sino, también, maquinarias, elementos técnicos, arquitectos, ingenieros y obreros, aparte de aquel otro capital que no se toca con la mano y que se denomina experiencia.

Cerrado el paréntesis, continuaremos detallando la parte sustanciosa de la intervención de la firma Guillermo Lederman, en el plan habitacional del Instituto de Previsión de los Empleados Particulares. Mientras llegamos al grano, nuestros lectores deben saber quiénes forman el directorio de la Sociedad Constructora de Viviendas Económicas "Empart" N.o 4... Presidente de ella es el vicepresidente de la Caja, don Carlos Espíndola Torrealba, a quien reemplaza en calidad de suplente, don Jorge Campos Torres, abogado secretario general de la institución y funcionario de carrera de la misma. Gerente es don Guillermo Lederman Nohl, a quien reemplaza, en caso de ausencia, don Renato Cristi Anrique. Integran el directorio, don Humberto del Río Gundián, diputado y Consejero de la Caja en representación de la Cámara de Diputados; don Elías Alarcón, miembro del Consejo en su calidad de dirigente gremial, y don Ernesto Silva Montano, Consejero, también, en representación de los empleados particulares, que luce una de las más brillantes trayectorias al servicio de sus representados. Terminada la presentación de los personeros que hacen caminar por el terreno de las realizaciones a la Sociedad "Empart" N.o 4, nos referiremos a lo que actualmente hace y a lo que hará esa empresa constructora por salir adelante con la parte que le corresponde en el plan habitacional de la Caja. Como lo anticipamos, las viviendas encomendadas a "Empart" N.o 4, son 1.225. Está construyendo ya, dos edificios de Departamentos en ubicación bastante expectable: San Martín esquina de Rosas y Serrano esquina de Cóndor.

El terreno en que se levantará el primero de estos edificios costó 11 millones 279 mil 700 pesos. El presupuesto de construcción de más o menos 115 millones 708 mil 768 pesos, para 50 departamentos con todas las comodidades y terminaciones de la mejor calidad. En Serrano esquina de Cóndor, se construyen 34 departamentos en un terreno que costó a la Caja 8 millones 600 mil pesos. Se invertirán en la edificación, 75 millones 258 mil 82 pesos. Las dos obras se iniciaron el 30 de mayo del presente año y se trabaja a un ritmo acelerado para abreviar el plazo de su terminación.

El Departamento Técnico de la Caja estudia en estos momentos, otro proyecto de la "Empart" N.o 4, para edificar en la esquina de Serrano con Eyzaguirre, ubicación bastante central que responde a los propósitos de la institución, en el sentido de acercar lo más posible al imponente al lugar de su trabajo. El terreno en que se desarrollará el proyecto en estudio costó 20 millones de pesos y se calculan algo más de 115 para la realización del mismo. Se consultan allí 53 departamentos. La firma constructora tiene la seguridad de iniciar los trabajos en los primeros días de agosto.

Los proyectos que en seguida presentaremos, son los de mayor envergadura que abordará Guillermo Lederman en sus relaciones profesionales con los imponentes de la Caja. Los dos primeros corresponden a casas individuales y serán desarrollados en terrenos adquiridos por la Caja en Gran Avenida N.o 12,738, y en Las Rejas esquina 5 de Abril. En la primera de estas ubicaciones se levantarán 119 casas, con un costo total aproximado de 253 millones 553 mil pesos. En la segunda, se edificarán 136 casas, que demandarán una inversión cercana a los 258 millones de pesos, sin considerar el terreno, que costó un poco más de trece millones. Los trabajos se iniciarán a mediados de julio y a comienzos de octubre, respectivamente.

Dejamos para el final una de las obras de mayor envergadura que se emprenderán en Santiago, gracias a la intervención de la Caja de Empleados Particulares en la solución del problema habitacional. Se trata de lo que será llamado "Unidad Vecinal Portales", y se levantará en la Quinta Normal en terrenos adquiridos a la Universidad de Chile. En términos breves, diremos, que allí se invertirán dos mil ciento diez millones de pesos, en levantar 853 departamentos y casas individuales. En la ejecución de esta monumental agrupación de viviendas participarán tres empresas constructoras, incluyendo a Lederman. Las otros dos son: "Valdivieso y Vergara" y Forteza Hnos., ambas asociadas a la Caja.

Estas dos firmas correrán con los otros dos tercios del Plan Unidad Vecinal Portales, que contempla en números redondos, un total de 2 mil 500 viviendas, entre departamentos y casas individuales, todas de tipo económico, pero sin carecer de todas las comodidades que dispensa la vida moderna. Se levantará allí un centro comercial con mercado, teatro y campo deportivo. Bloques de departamentos y viviendas individuales, estarán rodeados de jardines y áreas verdes, conservándose las avenidas de encinas y acacias con que cuenta el terreno.

El Presidente de la República, a quien fue presentado este proyecto, con ocasión de la exposición de maquetas que realizó la Caja con las Sociedades "Empart", manifestó reiteradamente su entusiasmo e interés por que este proyecto se llevara a efecto en el más breve plazo, lo que hizo saber personalmente a don Carlos Espíndola, vicepresidente de la institución. En realidad este grupo habitacional le abrirá un nuevo horizonte a la propia comuna de Quinta Normal que, arrinconada por razones urbanísticas, está perdiendo día a día sus posibilidades de progreso, en el aspecto indicado.

Con la realización de este proyecto, nuevas arterias acercarán Quinta Normal al centro de la capital, abriendo el camino a un nuevo barrio residencial.

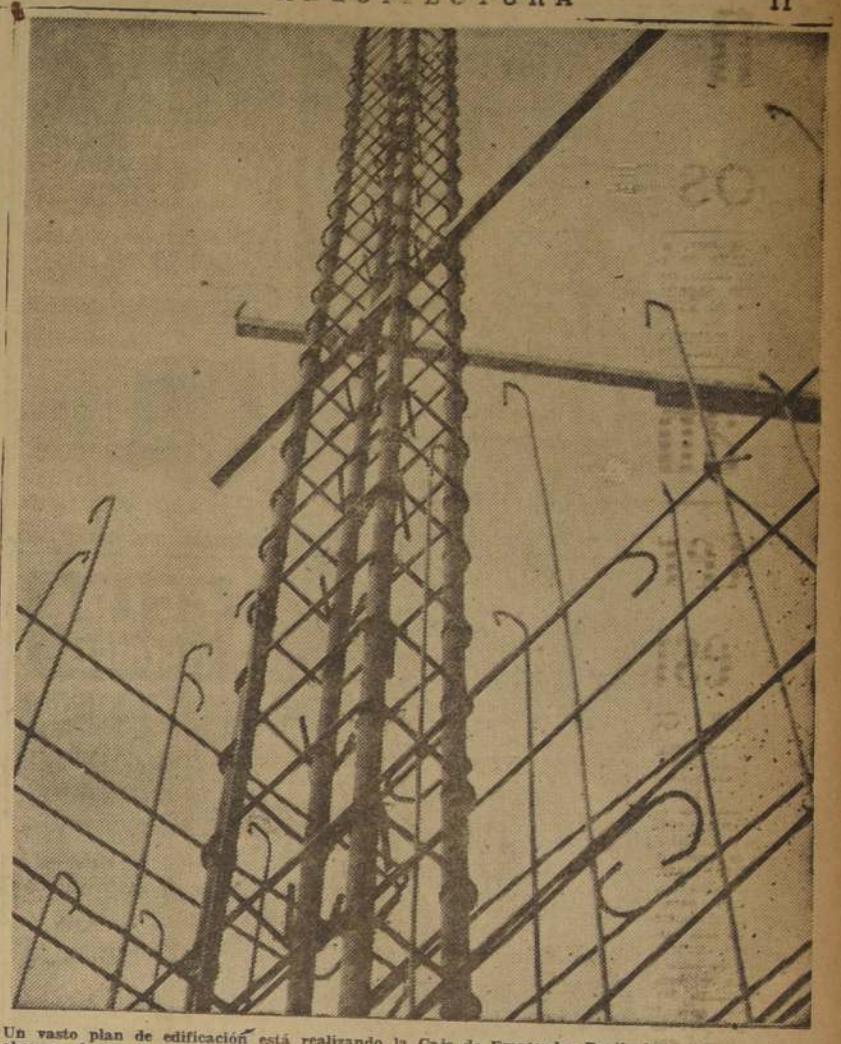

Un vasto plan de edificación está realizando la Caja de Empleados Particulares. En el grabado se observa el esqueleto de fierro de lo que será un moderno edificio levantado por la Caja en calle San Martín con Rosas.

Alta Calidad PARA Altas Temperaturas

LOTA ELABORA GREEN ASESORA

Refractarios LOTA-GREEN S.A.

HUERFANOS 979 - FONO 63803 - SANTIAGO

DISTRIBUIDORA MADEMSA

su lavadora AUTOMATICA

COMPRELA A SU DISTRIBUIDOR PROVIDENCIA LTDA.

CREDITOS

Av. PROVIDENCIA 2230

FIERRO

Nuevo y Usado

PLANCHAS

1/8" - 3/16 - 1/4 - 5/16 - 3/8 - 1/2 - 3/4 - 1"

VIGAS

hasta 14 m. de largo

Doble I y U de 4 - 5 - 6 - 7 - 8 - 9 - 10 - 12 - 14 - 15 y 18"

Ejes - Angulos - Perfiles

SE CORTA A LA MEDIDA

MAESTRANZO FERROGLOBO LTDA.

Tel. 52792 SANTA ROSA 2265 Santiago

FIERRO S. SACK

SAN PABLO 1179 - MORANDE 817

VIDRIERIA ESTEBAN DELL'ORTO S.A.

CASA FUNDADA EN 1875

Mantenimiento del servicio

Importantes trabajos destinados a mejorar y mantener los servicios de la Compañía Chilena de Electricidad, la obligan a suspenderlos, momentáneamente, en las zonas que se indican:

SABADO 9 DE JULIO, ENTRE 14 Y 18 HORAS

Pintor Cicarelli, entre I. Valdivieso y Sierra Bella; I. Valdivieso, entre P. Cicarelli y Valdivieso; O. Fernández, entre I. Valdivieso y final; Santa Elena, entre C. Fernández y Ñuble; Valdivieso, entre Santa Elena y C. Pte. Alto; Las Casitas de Valdivieso al final; V. Mackenna, entre Santa Elena y Ñuble; Marconi de Franklin a General Gana; O. Henríquez de Franklin a General Gana; Franklin de Santa Elena a P. Orellana; Arauco de O. Henríquez a Santa Elena; General Gana de Santa Elena a P. Orellana; R. de Araya de C. Pte. Alto a P. Cicarelli; Zañartu de C. Pte. Alto a Til-Til; W. Rebolledo de R. de Araya al final; C. Pte. Alto de Valdivieso a Chatex.

SABADO 9 DE JULIO, ENTRE 14 Y 17 HORAS

B. Fernández de Franklin al final; Santiago Concha de General Gana a Placer; Carmen de General Gana a Placer; D. Larraín de Placer a General Gana; M. Tocornal de Placer a Arauco; A. Gutiérrez de Placer a Ñuble; Sierra Bella de Placer a Sargento Aldea; Lira de Placer a Maule; Madrid de Maule a Franklin; R. Ugarte de Franklin a Sargento Aldea; Cuevas de Franklin a Sargento Aldea; P. L. Ugalde de Franklin a Ñuble; Portugal de Franklin a Ñuble; P. Orellana de Franklin a General Gana; Franklin de P. Orellana a Santiago Concha; Placer de Lira a Carmen; Bío-Bío de Lira a Santiago Concha; Arauco de C. Henríquez a Eduardo Matte; General Gana de P. Orellana a Tocornal; Ñuble de P. L. Ugalde a Tocornal; Sargento Aldea de R. Ugarte a Lira.

SABADO 9 DE JULIO, ENTRE 8 Y 14 HORAS

Soto Aguilar y Rosa Mira, entre Ochagavía y B. Soto; Ochagavía de E. Matte a Florencia; T. de Aguía y San Ignacio de Florencia a E. Matte; C. Banda de Florencia a Blanca; Blanca de Ruiz Bellisario a San Ignacio; Rey Alberto de Florencia a Blanca B. Soto de Ana Luisa a Blanca.

SABADO 9 DE JULIO, ENTRE 14 Y 16 HORAS

C. San Carlos, Juan de la Luz y Nueva Bilbao, entre My Flower y Hamburgo; Verbena, entre C. Lo Cerda y Hamburgo; El Belloto, entre B. de Almagro y C. Lo Cerda; Amapola, entre Almagro y Bremón; A. Medina, entre Almagro y P. Torres; R. de Cuba y J. Matte G., entre Francisco Bilbao y C. Lo Cerda; E. Téllez, entre C. Lo Cerda y Montenegro; El Bosque, entre Bilbao y C. Lo Cerda; Rey Cristián, entre Dinamarca y C. Lo Cerda; Villaseca, entre C. Lo Cerda y Ortúzar; Dorfman, entre Coventry y Bremen; Rosemblut, L. Weinstoin y N. Stein, entre Coventry y Hamburgo; Calle B., entre Chile España y C. Lo Cerda; San Luis, entre C. Lo Cerda y Aguirre Luco; Pucará, entre A. Luco y Hamburgo; Camino Mackenna, entre Chile España y P. Errázuriz; Echeniqué, entre P. Errázuriz y Ortúzar; Plaza General Flores, entre G. Moreno y Sudamérica; Bolívar, entre San José y Montenegro; P. Díaz, entre Constanza y R. Lenz; M. Covarrubias, entre Brown y Pereira; J. Zegers, entre Brown Norte y Alcázar; D. Galileo, entre Bolívar y Alcázar; V. Reyes, entre P. Torres y Montenegro; Banco de Chile, entre P. Torres y Villaseca; F. L. Cuadra, entre A. de Ercilla y Bucre; Esproneeda, entre Campoamor y Bolívar; Chile España, entre Campoamor y Santa Clara; Constanza, entre Gerona y Bolívar; R. Pacia, entre Bolívar y Santa Clara; R. Lenz, entre P. Díaz y Bolívar; J. Washington, entre Gerona y Bolívar; M. de Salas, entre Belgrano y Bolívar; Brown Norte, entre Irarrázaval y final; P. Torres, entre N. Marambio y Verbena; Villanueva, entre Marambio y D. Galileo; Alcázar, entre Itata y V. Reyes; Avenida Chile España y Calle 4, entre Camino Mackenna y Calle 7; G. Moreno, entre Bolívar y A. Medina; Sudamérica, entre Bolívar y E. Téllez; A. Luco, entre Bolívar y Villaseca; Montenegro, Ortúzar, Bolívar y E. Téllez; Calle V. y Coventry, entre Amapola y Verbena.

La Empresa ruega al público excusar las posibles molestias que puedan ocasionarle los trabajos destinados al mantenimiento del servicio.

COMPAÑIA CHILENA DE ELECTRICIDAD LTDA.

S-969

¡Resistencia!

LADRILLOS HUECOS. DE 6 HOYOS,

ofrecemos para entrega inmediata.

PEDIDOS:

AHUMADA 278 — FONO 81529

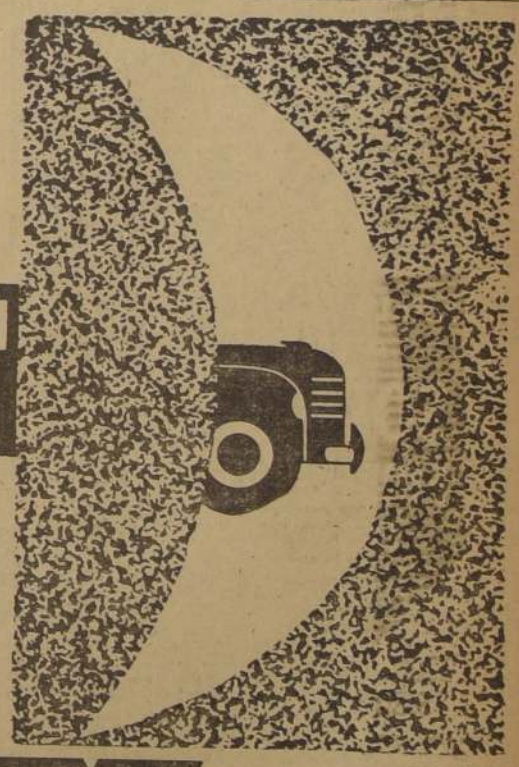

MIENTRAS UD. DUERME

SHELL X-100 MOTOR OIL

evitará la corrosión provocada por los ácidos que se condensan en las superficies interiores del motor al enfriarse . . . y no olvide IMPEDIRA LA CORROSION QUIMICA

SHELL CHILE LIMITED

SHELL

SS-21

RELOJES SUIZOS
ENTREGAMOS CON SOLO $1.000.-
SALDO FACILIDADES
en la Relojería GABOR
SABADO ABIERTO TODO EL DIA
ESTADO 91-5 PISO OF 501
AL LADO DE LA BOTICA PETRIZZIO FONO 69497

UNIVERSIDAD DE CHILE
ESCUELA DE MEDICINA

De acuerdo a la Ley N.o 10.223, llámase a concurso para proveer los siguientes cargos docentes:

CATEDRA DE CIRUGIA "B" (Prof. Velaseo S.)
Un Ayudante 1.o, Grado 4, con 2 horas.
INSTITUTO DE ANATOMIA PATOLOGICA (Prof. E. Croizet).
Un Jefe 2.o de Laboratorio, Grado 2, 6 horas.

Los interesados deben presentar sus antecedentes hasta el 26 del pte. mes, inclusive, en la Dirección de la Escuela de Medicina, Independencia N.o 1023.

Santiago, 8 de julio de 1955

Parquets LAUTARO
Existencia de parquet en todas las medidas y clases. Gran stock de maderas en general. Precios convencionales.
GRAN AVENIDA 10005
PARADERO 30

CEMENTERIO GENERAL

Se advierte al público interesado que los nichos situados en los Pabellones y Galerías que más abajo se indican y que a la fecha están vencidos, y que no fueren renovados dentro de los 10 días siguientes al primero de esta publicación (1.o de cada mes), serán desocupados y sepultados en fosa común sin mayor responsabilidad para el Establecimiento, de acuerdo con lo dispuesto en el Art. 16 del Reglamento General de Cementerios (Decto. 421 del 14 de abril de 1932).

PABELLON 1.— 700, Sybila Foohrn W.
PABELLON 5.— 3315, Enrique Orrego; 3419, Aida Gallardo Z.
PABELLON 10.— 3789, Rosa Aguirre A.
RECOLETA.— 104, Octavio Adriazola L.; 683, Josefina Fuentes.
GALERIA 3.— 2613, Lucía Pérez J.; 2625, Evarista Rojas B.; 2630, Juan Beal R.; 2682, Cecilia Gajardo V.; 2717, Remedio San Mateo P.; 2852, Carlos Amezaga C.
GALERIA 4.— 3531, Agustín Muñoz B.
GALERIA 7.— 7649, Mercedes Cisterna R.
GALERIA 8.— 8422, Blanca Mella S.; 9998, Armando Mondaca G.; 10153, Drocieciana Nettig A.; 10162, María Silva S.; 10190, Raúl Alfaro O.; 11093, Carlos Cortés C.; 11162, Luis Moya P; 11165, Florinda Olivo; 11210, Fermina Pedrero O.; 11338, Olga Bustos Ld.
GALERIA 9.— 13166, Floridor Mery A.; 13217, María Rodríguez G; 13294, Luis Caballero B.; 13296, María Gacitúa F.; 13334, Rodrigo Rodríguez R.
GALERIA 13.— 5, Rebeca Farías P.; 12, Tulio Palacios S.; 28, Celia Soto S.; 36, Rosa Godoy M.; 37, Gil Nievas M.; 42, Camila Barros B.; 60, Manuel Vásquez C.; 61, Emilio Salgado H.; 99, Patricia Salas Ch.; 115, Manuela Leiva C.; 173, Serafina Morales C.; 205, Manuela Sepúlveda C.; 252, Rita Jorquera S.; 365, Marta Pino R.
NORTE PIEDRA.— 153, Dolores Riquelme vda. de V.; 373, Ercilia Pacheco V.; 375, Claudio Navarro M.; 516, Laurindo Díaz A.; 572, Luis Cáceres S.; 588, Carlos Herse M.; 614, Elena Zapata; 2936, Margarita Saavedra S.; 2953, Eloisa Martínez; 2955, Eulogia Leiva S.; 3009, Nolasco Pavez P.
PABELLON 4, PARVULOS.— 404, Sonia Lagos V.; 406, María I. Ormazábal Z.; 414, Ricardo Olivares G.; 432, Guillermo Atto Ch.; 450, Catalina Rivera C.; 464, Ricardo Villanblanca; 469, Andrés Rossel C.; 464, Enrique Godoy M.; 481, Yolanda Leyton T.; 501, María López S.; 505, N. N. Binfa Bonancia, 515, Hernán León Sn. M.; 516, Clara L. Osorio V.; 527, Hugo Castro S.; 528, Gladys Malguell M.; 535, Eduardo Gamboa F.; 538, Pedro Heas G.; 543, Waldo Hernández A.; 549, María Cuevas de R.; 550, Celia Astudillo A.; 554, Pedro Arancibia M.; 556, Eugenia Ramírez C.; 558, Eduardo Cabrera; 564, Lucila Arancibia M.; 566, Luis Díaz C.; 576, Hilda Cortés S.; 580, Eduardo Cabezas R.; 581, Un feto masculino; 584, Juan Toriaschi Li.; 586, Lionel Estay S.; 588, Eliana Garcés G.; 593, Haydé Cornejo.
PABELLON 5, PARVULOS.— 654, Jaime Cook L.; 664, Un feto masculino; 674, Gladys Serrano V.; 674, María Serrano V.; 681, Eliana Zúñiga Z.; 685, Rogelio Leiva M.; 686, Hugo Cáceres A.; 705, María Urrutia U.; 725, Félix Pereda G.; 729, Jorge Barrios H.; 731, Rafael Barrenechea; 732, Rosa Serein S.; 735, N. N. Aravanapules Lavin; 740, Marta Carvacho H.; 745, Mirna Uribe P.; 747, Taly Uribe P.; 756, María Iturrieta F.; 759, Carlos Krause D.; 764, Eduardo Morales I.; 766, Enrique Labra F.; 778, María Oro I.; 781, Juan Vega S.; 785, Pedro Méndez M.; 799, Carlos Figueroa M.; 800, Abelardo Cabrera N.
PABELLON 6, PARVULOS.— 815, María Negrete R.; 831, Patricia Poblete R.; 884, Albina Rodríguez A.; 890, Víctor Farfán M.; 895, Carlos Jiménez M.; 905, Santiago Pozo C.; 926, María Esquivel P.; 931, Sergio Valdebenito C.; 936, Vicente Valenzuela R.; 937, Boris Escobar H.; 944, Hernán Silva C.; 947, Ramón Carmona C.; 951, Alejandro Pavez; 955, Ricardo Estrada Z.; 976, María Gálmez R.; 981, María Rosales P.; 983, Enrique Darrony F.; 985, Juan Mejías; 990, María Lagos C.; 992; José Varela G.; 995, Luis G. Videla; 997, Doralisa López D.
CAPILLA 2.— 79, Ana Ortiz F.; 90, Miguel Puelma C.; 102, Elisa Ibarra C.; 112, Un feto; 118, Oscar Barahona R.; 120, Nacido muerto; 124, Esmeralda Auger M.; 125, Manuel Araya R.; 129, Gladys Leiva M.; 130, Nacido muerto.
CAPILLA 3.— N. N. Bigamoni G.; 162, Virginia Baéez R.; 171, María Avila U.; 174, Rosa Moreira G.; 175, Carlos Sartori A.; 183, Leonardo H. Blanchard; 199, Teresa Olivares O.
CAPILLA 4.— 211, Nelly Gaona M.; 223, Manuel Figueroa F.; 232, Héctor Gaete C.; 233, N. N. Arratia Dotte; 237, Luis Adán F.; 240, Fernando Cortés M.; 243, María Miranda A.; 256, Arturo Cortés C.; 263, Mercedes Caviedes E.
CAPILLA 5.— 276, Un feto masculino; 286, Juan Gallego T.; 294, Héctor Barría L.; 297, Luisa de la Jara M.; 310, Marta Farías M.; 328, Isabel Bueno S.
CAPILLA 6.— 2164, Carlos Salazar E.
CAPILLA 7.— 333, Osvaldo Castañeda C.; 337, Manuel Cortés M.; 352, Víctor Vergara P.; 361, Benito Miranda U.; 391, Francisco López U.; 392, Margarita X.
CAPILLA 8.— 400, María Bravo; 418, Rosa Parga U.; 421, Esteban Vallejos T.; 423, Luis Saavedra S.; 431, Nelson Saladrigas P.; 445, Carlota Hermann R.
CAPILLA 9.— 462, Julia Aliaga C.; 468, Dalina Pérez V.; Julio Silva H.; 485, Mónica Donoso N.; 501, Sergio O. Pérez.
CAPILLA 10.— 531, Marta Retamales; 535, Margarita Núñez A.; 553, Manuel Lobos D.; 557, María Canales; 561, Róbinson Ibarra N.; 563, Jaime Carrillo V.; 567, Blanca Jerez A.; 572, Jorge González R.; 573, Eduviges Miranda A.; 582, Jorge Riquelme A.; 583, Juan Grandy P.; 591, Margarita Anticevic; 598, Teresa Concha I.; 615, Yamile Smith B.

NOTA.— Se comunica a los interesados de los siguientes nichos adultos, ubicados en muro Oriente Piedra Arco Recoleta, que deberán presentarse a la Oficina de Informaciones del Establecimiento para conocer la ubicación que tendrán los restos que los ocupan, por necesario ensanche de la puerta Arco de Recoleta.

NICHOS ADULTOS.— (777, Paulina Díaz R.; 778, Sofía Gil W.; 780, Mercedes Garrido V.; 782, Sara Barrera D.; 784, Melania Reyes U.; 788, Saturnino Alonso R.; 789, Julia Farías V.; 791, Marcelina Carles; 950, Rosa Rodríguez V.; 951, Polidoro Fuentes M.; 954, Mercedes García G.; 956, Luis Lagos; 957, Juan Hidalgo; 958, Benedicto Vargas V.

NOTA.— Se comunica a los interesados de las sepulturas de Deudientes N.o 1, 555 y 556, que deben pasar a las Oficinas de Informaciones y Despachos de este Establecimiento, sobre trámites relacionados con estas tumbas.

NOTA.— En conformidad al Decreto Ley 421 del 14 de abril de 1932, esta publicación se hace durante los 10 primeros días de cada mes y en un solo diario.

EL ADMINISTRADOR

Santiago, 30 de junio de 1955.

VISTASE CORRECTO
SIN PAGAR EL LUJO
MOISES JARA
SASTRE
Especialista en cuerpos difíciles, ofrece a Ud.
Hechuras finas $ 3.800
SAN ANTONIO 15
(ALTOS) FONO 84363

ELECTRICIDAD AUTOMOVILES
Baterías garantizadas un año. Cambio vasos en 20 minutos.
MANUEL ARRIAGADA P.
Matucana 63-A. Fono 91492

FELPA TERCIOPELO
DEPOSITO DE FABRICA
HUERFANOS 638
TELEFONO 392114

FABRICA DE CORTINAS
METALICAS
MALLAS Y PLEGABLES
Hechuras y reparaciones rápidas a domicilio. Atención a provincias, sin recargo. Trabajos garantizados.
Arturo Prat 1448
Casilla 5106 — Fono 54074

ESTACION DE SERVICIO "OVIEDO"
MECANICA GENERAL
Lavado y engrase, pintura, desabolladura y cambio de aceite.
PUNTUALIDAD
HNOS. SCHOENIG SUAREZ
ARTURO PRAT 331

"ARMERIA ARAGON"
Exclusividad en artículos DE CAZA Y PESCA
AILLAVILU (EX ZANARTU) 1046
FONO-81151-SANTIAGO
ENTRE PUENTE Y BANDERA

CAJAS DE FONDO
nacionales e importadas.
Diferentes medidas
FACILIDADES DE PAGO
NICANOR MARTICORENA
Moneda 778

REFRIGERADORES, RADIOS, LAVADORAS, BATIDORAS, VENTILADORES, CHANCHOS, ELECTRICOS, MOTORES para MAQUINAS de COSER.
EL MAS VASTO SURTIDO
LOS MEJORES PRECIOS
CASA GARCIA
Alameda esquina Avenida España.

Soc. Explotadora de Tierra del Fuego
Dividendo provisional N.o 134

Por acuerdo del Directorio se pagará desde hoy miércoles 6 del presente, por intermedio del Banco de A. Edwards y Cía., en Valparaíso y Santiago, un dividendo provisional de $ 15.— por acción, previa deducción del impuesto a la renta.

VALPARAISO, 6 de julio de 1955.

EL DIRECTOR GERENTE

Comerciales

Información proporcionada por Tanner y Cía. — Bandera 82 — Santiago

ACTIVIDADES BURSATILES

Con mercado activo se desarrollan nuevamente las operaciones bursátiles durante el día de ayer. Los precios, que habían experimentado una baja el miércoles recién pasado, se notan más firmes y con alzas de interés en algunos títulos mineros, agrícolas e industriales.

El oro se transa en partidas regulares, y su cotización se mantiene de baja durante ambas ruedas, fluctuando entre los 15.600 y 15.000. Al cierre, la moneda de cien pesos queda a $ 15.300, con pérdida de 300 puntos respecto al cierre anterior.

El mercado en salitreras anota menos actividad, y las cotizaciones no varían al cierre, quedando las Lautaro más bajas, pero con cotización para la mala.

Entre las mineras anotamos alzas importantes en Disputadas y Tamaya, títulos que suben en 50 y 30 puntos, respectivamente. En el resto del mercado anotamos las siguientes fluctuaciones de interés: Gente Grande mejora en 50 puntos; Laguna Blanca en 100 puntos; Rupanco, en 50 puntos, y Tierra del Fuego, en 30 puntos; Cemento Melón, 23 puntos; Cervecerías, 15 puntos; Papeles y Cartones, 30 puntos; Vapores, 17 puntos, y Vidrios Planos, 13 puntos, en las industriales; Enlosados y Madeco mejoran en 6 puntos cada una.

Los conformes más importantes se efectuaron en: Bancos de Chile y Banco Sud Americano, en bancarias; Aucanquilcha, Disputadas, Leía, Mercedita y Tamaya, en mineras; Colcura, Laguna Blanca y Tierra del Fuego, en agrícolas; Lautaro, Iquique y Tarapacá, en salitreras; Paños de Concepción, Paños de Temó, Rayonhil, Tejidos El Salto y Yarur, en textiles; Bima, Cemento Melón, Cervecerías, Cristalerías, Copec, Interoceánica, Loza de Penco, Muelles, Papeles y Cartones; Renta Urbana Tattersall, Vapores y Vidrios Planos, en industriales; Enlozados, Envases, Madeco y Mecánica, en metalúrgicas.

El total de acciones transadas en el día fue de 1.365.503. El oro, 154.900 pesos, y los bonos, 2.101.000 nominales.

SOCIEDADES QUE REPARTIRAN DIVIDENDOS PROXIMAMENTE

CHITECO (Banco Londres), julio 10	$ 2.05	Neto
LOTA (Banco Chile), julio 15	3.—	"
DIVESA (Banco Español), julio 27	1.—	"
VESTEX (Banco Español), julio 27	1.—	"
BANCO DE CHILE (sus oficinas), julio 15	41.—	"
BANCO CREDITO (sus oficinas), julio 12	5.74	"
BANCO EDWARDS (sus oficinas), julio 12	9.84	"

MERCADO DE CAMBIO

Moneda	Comprador	Vendedor
DOLAR	$ 640.—	$ 660.—
LIBRA	1.775.—	1.825.—
NACIONAL	21.—	28.—

CIERRE DE AYER

ORO FISICO: 15.300 v.

BONOS: Deuda Interna, 7-1 84 c; Garantía, 7-1 84 c; Pavimentación, 7-1 84 c; Gas Santiago, 8-1 55 n; Caja 6 3|4, 47 t; Hip. Chile, 6-1 41 1|2 t; Hip. Chile, 10-6 75 v; Banco del Estado, 10-6 75 c; Debentures Tarapacá, 660 v.

BANCARIAS: Crédito, 251 n; Curicó, 143 n; Chile, 1.730 t; Edwards, 275 n; Español, 490 v; Hipotecario, 810 n; Israelita, 195 t; Italiano, 275 n; Osorno, 365 n; Sud Americano, 425 t; Talca, 359 1|2 n.

MINERAS: Andacollo, 8 t; Aucanquilcha, 100 c; Bellavista, 40 t; Carmen, 2 1|4 v; Condoriaco, 8 t; Chañaral, 12 n; Delirio de Punitaqui, 360 c; Disputada, 470 cp; Lota, 345 v; Manganeso, 720 n; Merceditas, 13 1|4 c; Oruro, 980 n; Punta de Lobos, 72 1|2 tpV; Schwager, 820 n; Tamaya, 460 tp; Tocopilla, 850 n.

AGRICOLAS Y GANADERAS: Clanes, 900 c; Copihue, 102 t; Colcura, 150 n; Gente Grande, 850 c; Laguna Blanca, 1.600 cp; Rupanco, 1.250 t; Sofruco, 120 n; Tierra del Fuego, 1.130 v; Viña Concha y Toro, 141 cp.

SALITRERAS: Anglo Lautaro C, 718 tm; Iquique, 455 vp; Tarapacá, 545 tp.

TEXTILES: Caupolicán, 49 t; Chatex, 130 v; Chiteco, 90 n; Divesa, 20 n; Fiap, 72 n; Paños Bellavista, 120 v; Paños Concepción, 60 tm; Paños de Temó, 140 tp; Rayonhil, 50 tp; Sederías Viña, 39 tp; Sedylan, 115 n; Sumar, 320 n; Tejidos El Salto, 66 vp; Textil Maipo, 320 c; Vestex, 28 t; Yarur, 630 tp; Textil Progreso, 45 tp.

INDUSTRIALES Y VARIAS: Agencias Graham, 130 n; Arrocera Ega, 140 n; Bima, 360 tp; Carozzi, 206 tV; Cemento Melón, 490 tp; Cervecerías, 540 t; Cintolesi, 30 c; Club Hípico, 950.000 n; Club de Golf, 145.000 n; Club de Polo, 30.000 n; Codina, 410 n; Cola, 130 tm; Compañía Industrial, 139 t; Colorantes, 160 t; Copec, 55 t; Corchera, Ex. D., 63 1|2 n; Cristalerías Chile, 67 t; Edificio Carrera, 160 c; Electromat, 30 n; Electricidad Industrial, 66 1|4 t; Farmo Química, 150 n; Fertilizantes, 73 v; Fósforos, 140 c; Gas de Santiago, 47 n; Habitaciones Matucana, 18 n; Hucke Hermanos, 260 n; Industrias Varias, 305 n; Insa, 375 vp; Interamericana, 50 n; Interoceánica, 137 tm; La Rural, 320 t; Lozas de Penco, 102 t; Lucchetti, 60 t; Molino El Globo, 90 n; Muelles Población Vergara, 115 vm; Naviera Arauco, 175 t; Papeles y Cartones, 565 vp; Perlina, 45 t; Pesquera Iquique, 42 cp; Pizarreño, 68 t; Polpaico, 270 n; Propietarios Chile, 50 c; Refractarios, 61 n; Refinería de Viña, 303 t; Renta Urbana, 355 X.E c; Saavedra Bernard, 400 t; Sanitas, 130 tp; Sogeco, 130 n; Sonavell, 55 cp; Tabacos, 160 v; Tattersall, 440 c; Teléfonos, 380 n; Termas de Panimávida, 41 n; Universo, 50 tmV; Vapores, 470 cp; Vidrios Planos, 248 cp; Volcán, 103 t; Zig Zag, 30 n.

METALURGICAS: Cic, 165 c; Cobre Cerrillos, 55 cp; Electro Metalúrgica, 71 tp; Enlozados, 96 cp; Envases, 83 t; Indac, 85 tm; Indesa, 35 n; Madeco, 128 tp; Mademsa, 83 t; Mecánica Industrial, 80 t; Socometal, 295 n.

SEGUROS: Nacional, 165 c; Alsacia, 100 v; Auxiliadora, 50 c; Ch. Cons. Grales., 480 n; Ch. Cons. Vida, 370 c; Mapocho, 100 c; Marítima, 115 c; Protectora, 70 c; Provincia, 100 c; Santiago, 70 c; Unión Chilena, 240 c.

FERIA "SANTA ROSA"
DE LA
SOCIEDAD "EL TATTERSALL"
(Transacciones verificadas en remate del 6 de julio de 1955)

OVEJUNOS
CORDEROS:
28 a $ 6.520, Los Quillayes
38 a 5.020, Melipilla.
60 a 5.000, Cauquenes.
99 a 4.920, Curicó.
30 a 4.520, Linares.
30 a 4.520, Melipilla.
60 a 3.900, San Francisco.
CAPONES:
19 a $ 5.360, Linares.
OVEJAS:
28 a $ 6.200, Calera de Tango.
30 a 5.800, Calera de Tango
55 a 5.640, Los Quillayes.
66 a 5.620, Linares.
60 a 5.480, Linares.
37 a 5.300, Linares.
60 a 5.050, Linares.
57 a 5.050, Linares.
OVEJUNOS:
72 a $ 4.040, Talca.
CABROS CAPONES:
19 a $ 3.800, Leyda.
24 a 2.580, Leyda.
30 a 2.520, Leyda.
32 a 2.500, Leyda.
32 a 1.620, Teno.

(Transacciones verificadas en remate del 8 de julio de 1955)

OVEJUNOS
CORDEROS:
43 a $ 4.580, Requínoa.
43 a 4.000, Rengo.
OVEJAS:
41 a $ 5.440, Retiro.
52 a 5.380, Maule.
51 a 5.280, Maule.
11 a 4.560, Requínoa
57 a 4.300, Colina.
30 a 4.000, Colina.
11 a 4.000, Rengo.
CAPONES:
20 a $ 5.320, Talca.
33 a 5.000, Talca.
71 a 4.020, Quinta.
22 a 3.140, Quinta.
CABRAS:
41 a $ 2.280, San Fernando.
40 a 2.120, San Fernando.

FERIA "EL MATADERO"
DE LA
SOCIEDAD "EL TATTERSALL"
(Remate del jueves 7 de julio de 1955)

Promedio precio aritmético de animales gordos para matadero .... $ 105.97
Precio medio de novillos 116.86
Precio medio de vacas 97.60
Precio medio de bueyes 112.64
Precio medio de torunos 95.20

SALDOS
LIQUIDAMOS 2.4.6.8.10 AÑOS desde 1.800.-
"EL PEQUEÑO PARIS"
21 DE MAYO 785

ABOGADO
SANCHEZ DEL POZO
Especialmente asuntos y juicios de matrimonio. Posesiones efectivas, particiones. De 11 a 12.30 y de 17 a 19 horas.
Moneda 1137 — Of. 78
FONO 80213

Fábrica LAMA
COCHES CUNAS
SILLAS DE PASEO
AUTITOS Y VELOCIPEDOS
COMPRELOS DIRECTAMENTE EN
MAC-IVER-257
FONO 31385

Maderas Terciadas
Placas Carpinteras
TODOS LOS GRUESOS Y DIMENSIONES
Mapocho 3202 esq. Chacabuco
Pedro de Valdivia 3403 esq. Irarrázaval

REVOLVERES
Calibre 22, de 7 tiros, marca Speed, con repetición de gran rapidez, $ 5.800. Pistolas y revólveres, calibre 22, marca Calart, $ 2.870 y $ 3.500
Créditos en Santiago - Reembolsos a provincias
ARMERIA "FRANCESA"
SANTA ROSA 442

HECHURAS finas $ 3.700.-
Sastrería ROCA
HUERFANOS 1424

"FABRICA DE PARQUET"
Existencia completa en todas las medidas y clases. Precios especiales para construcciones.
NATANIEL 1178 FONO 52088

ALFOMBRAS A PRECIO DE FABRICA
Gran surtido en dibujos persas y estilo francés. Venta directa en el depósito de fábrica:
MERCED 188
Frente Parque Forestal
TELEFONO N.o 31586
(Casa particular)

Armería SANTIAGO
OFRECE
REVOLVERES CAL. 22
5 TIROS MODELOS EXCLUSIVOS $ 4.000.-
PISTOLAS CAL. 22 $ 3.000
CREDITOS EN SANTIAGO
REEMBOLSO A PROVINCIA
TENDERINI 7 POR ALAMEDA

¡Evite los intermediarios!
MALETAS
PORTADOCUMENTOS, etc. Compre directamente en la
FABRICA
MALETERIA MUNDIAL
21 de Mayo 665

VIRADOS
PERFECTOS ZURCIDOS INVISIBLES
TRANSFORMACIONES
TRAJES VARONES PRECIOSOS
TRAJES SASTRES DAMAS
MAGNIFICOS TAMBIEN de HUASO
TALLAS GRANDES A CHICAS
LIMPIADOS EN SECO Y VAPOR
TENIDOS ULTRA RAPIDOS
ARREGLOS EN GENERAL
CLINICA DE TRAJES
HUERFANOS 1424

OCASION:
$ 14.800.—
LIVING REINA ANA, con cojines tapizados en rico gobelino.
$ 26.500.—
Precioso amoblado de comedor, buffet, vitrina, licorera, bar; regia mesa, seis sillas tapizadas en felpa. Estado general flamante.
657 — Nataniel — 657

ANTEOJOS
RODOLFO HAMMERSLEY
AGUSTINAS 1090
Esquina de Bandera
Casilla 3898, Teléfono 88075
Santiago

ORO-PLATA
Compra pagando altos precios
CASA MUZZIO
Av. B. O'Higgins 1017

ABRIGOS
CHAQUETONES
TRAJES SASTRES
Corrección de primera y excelentes facilidades de pago, ofrece:
MODAS METRO
BANDERA 140-B
(EN EL PASAJE FRENTE AL TEATRO METRO)
FONO 85348

CONCESIONARIO

Para el Casino del diario "LA NACION"

SE NECESITA

Bases:

Sr. GALLARDO — AGUSTINAS 1269

Colegio de Ingenieros Agrónomos

Se cita a Junta General Ordinaria para el día sábado 23 de julio de 1955, a las 15 horas, en el local de costumbre, Mac Iver 120, depto. 36, Santiago.

Tabla: Memoria anual, elección de 4 Consejeros.

Sigifredo Mathiesen Rosted, presidente; Francisco Vega Arancibia, secretario-tesorero.

¿QUE SABE UD. DE CHILE?

Respuesta a las preguntas de la última página.

1.— El 31 de marzo de 1866, (Sábado Santo). El cañoneo duró tres horas y se dispararon sobre el puerto 1.600 tiros de cañón.
2.— En los años 1863 - 1865.
3.— Viene del quechua "Ka-kau"; fiambre, provisiones para viaje.
4.— Osorno tiene alrededor de 41.000 habitantes, según censo 1953.
5.— A fines de 1882 se inauguró ese tipo de locomoción en el Portal Fernández Concha.

MUEBLES de PINO
Easton
PARA SU HOGAR
SAN IGNACIO esq. VICTORIA
SOMOS FABRICANTES
DECORAMOS SU HOGAR SIN COSTO PARA UD.
FABRICA: LORD COCHRANE 1400 Y SAN IGNACIO esq. VICTORIA

CAJA DE CREDITO Y FOMENTO MINERO

VENTAS DE COBRE ELECTROLITICO

La Caja de Crédito y Fomento Minero recibirá ofertas por cobre electrolítico disponibles en el puerto de Tacoma para entrega inmediata. Dichas ofertas se recibirán el día miércoles 20 de julio a las 15 horas, en Ahumada 236, 7.o piso, Sala del Consejo y se abrirán en presencia de los interesados que concurran.

Las bases y antecedentes pueden solicitarse en la misma dirección, oficina 811.

MINISTERIO DE OBRAS PUBLICAS
DIRECCION DE ARQUITECTURA

Déjase sin efecto la petición de Propuestas Públicas para la ejecución de la obra gruesa del Cuerpo "C" del LICEO DE NIÑAS DE TRAIGUEN, que se había solicitado para el día 15 del presente mes; y llámase a inscripción especial de Contratistas para esa misma obra.

Tendrán derecho a inscribirse en este Registro los Contratistas que actualmente se encuentren inscritos en primera categoría de la Dirección de Arquitectura.

Las solicitudes de inscripción se recibirán hasta el día 15 del pte., mes, fecha en que se cerrará dicho Registro.

Antecedentes se proporcionarán en la Secretaría de la Dirección.

Santiago, 8 de julio de 1955.

EL DIRECTOR DE ARQUITECTURA

Escuela Naval "Arturo Prat"
PROPUESTA PUBLICA Nº 94/955

LLAMASE LA ATENCION AL COMERCIO, PARA PRESENTARSE A PROPUESTA PUBLICA POR LO SIGUIENTE:

1.— Un grupo electrógeno de 50 Kw., aproximadamente C. A. de 380 volts., trifásica con neutro 50 ciclos por segundo, con regulación de voltaje hasta 10% de exceso, accionado por motor Diesel con control de velocidad, que permita operarlo en paralelo.

2.— Un tablero de poder que permita conectar en paralelo el grupo mencionado más arriba con otro de 12 Kw. de capacidad.

BASES: Pueden solicitarse directamente a la Escuela Naval "Arturo Prat", Sección Adquisiciones.

APERTURA: Miércoles 20 de julio de 1955, a las 10 horas.

EL DIRECTOR

Cristalería FINA UNGA
JUEGOS DE COPAS DE CRISTAL Y SEMICRISTAL
Repuestos en todos los tipos
FLOREROS CRISTAL CORTADO
(Estacionamiento para autos)
Sábados abierto todo el día
SAN DIEGO 224 (INTERIOR)

AUTOMOTOR A CONCEPCION

Se advierte al público que, desde el domingo 10 de julio próximo, inclusive, el Automotor N.o 1003, destino Concepción, saldrá de la Estación MAPOCHO, a las 11.20 horas.

Desde la misma fecha, el Automotor N.o 1004, procedente de Concepción, llegará a la Estación MAPOCHO, a las 18.45 horas.

Se hace presente que tanto el Automotor N.o 1003 como el N.o 1004, a partir de dicha fecha, no se detendrán en la Estación ALAMEDA.

Mayores datos pueden consultarse en las Oficinas de Informaciones y estaciones de los Ferrocarriles.

FERROCARRILES DEL ESTADO

ULTIMOS APRONTES EN AMBOS HIPODROMOS

Dificultades técnicas nos impidieron publicar ayer los trabajos efectuados el jueves en la mañana en el Hipódromo Chile. Los damos a continuación, junto con los del viernes, y los del Club Hípico, que esta vez, debido a la neblina y el frío, se iniciaron a mediodía para seguir en las primeras horas de la tarde.

HIPODROMO CHILE

JUEVES 7

(Pista de arena de subida)

PRINCIPE MORO, M. Maturana, 400 en 26, repitió igual.
LA LILA, aprendiz, 400 en 25 2|5.
BIGNITE, M. Anjari, 500 en 32 2|5.
BUBI, B. García, 400 en 27.
EL LLANERO, J. Pombet, 600 en 40.
EL LOCO, H. Hevia, 400 en 25 2|5.
LA CIRCA, aprendiz, y MARNE, R. Castillo, 500 en 32 1|5, llegaron iguales.
TRIBUTO, H. Hevia, 1.000 en 1.2 2|5.
SIDELBIS, S. Allende, 1.200 en 1.19
ALMIDA, aprendiz, 400 en 26.
BRAN CATEMU, G. Farmer, 500 en 32.
TUMADOR, C. Farmer, 200 en 12 2|5, repitió igual
ORELLINO, M. Maturana, 500 en 32 2|5.
ROBLEDO, C. Ojeda, 800 en 51 2|5.
MONA LISA E. Soto, 400 en 25 2|5, repitió en 25 1|5.
NAIROBI, aprendiz, 1.200 en 1.21, a voluntad.
CETORINE, S. Allende, 600 en 39 4|5.
PETORESCA, C. Allende, 600 en 38.
INGENITUD, E. Soto, 600 en 25 2|5.
QUIEN SUPO, aprendiz, 400 en 1.4
REY DE BASTO, S. Allende, 1.000 en 1.4
GUILLA, R. Contreras, 500 en 32.
PEDOCES, G. Farmer, 600 en 40.
ALBIA, B. García, 500 en 32.
CHEJIA, aprendiz, 200 en 12 1|5, repitió igual.
TAXAN EL ZAMAN, C. Ojeda, 600 en 37 3|5.
HIELO ETICA, C. Farmer, y RESPINGADA, H. Olguín, 500 en 29 4|5, llegaron iguales de bajada.

VIERNES 8

(Pista de arena de subida)

SYLT, R. Castillo, 600 en 39.
[illegible], S. Alquinta, 600 en 41, a voluntad.
[illegible], R. Silva, 600 en 38 4|5.
ESA BEQUIT, aprendiz, 800 en 54.
BRUCE, H. Galaz, 600 en 39 2|5.
DICK, S. Allende, 500 en 31 2|5.
SUN AIR, O. Castillo, y CACAREO, M. Maturana 600 en 38 3|5, llegaron iguales.
MYA REAL, V. Alvear, 400 en 25 3|5, a voluntad.
TEDINTONA, H. Galaz, 600 en 39 3|5.
DUCAMARCA, S. Allende, y GRINGA, A. Núñez, 600 en 39, llegaron iguales.
IBRAHMA, O. Muñoz, 500 en 33.
BARONET, E. Saavedra, 500 en 32.
FLEXION, H. Hevia, 800 en 52.
OSO POLAR, O. Muñoz, 500 en 32 2|5.
ALEGORICA, E. Soto, 800 en 54.
RENCILLA, H. Olguín, 600 en 40, a voluntad.
LA SIMPATICA, M. Alquinta, 600 en 39.
CARRY OUT, S. Allende, 500 en 31 4|5.
BLUE FOX, A. Núñez, 600 en 38 2|5.
DRUPESA, A. Núñez, 400 en 26.
PORFIA, E. Soto, 600 en 39.

CLUB HIPICO

VIERNES 8

(Pista de arena)

BOARDIL A. Poblete, 1.800 en 1.59 4|5.
INTEGRO, J. Atala, 1.400 en 1.32.
MUFTI, D. Reyes, 1.000 en 1.4.
REACIO, J. Atala, 500 en 32.
PRIMOR, J. Escobar, al carrerón, 500 en 33
ENEIDA, C. Farmer, 500 en 33 2|5
MARIA STUARDO, P. Flores, 700 en 46.
SALINA, M. Valenzuela, 400 en 25.
FLOR DEL LAGO, S. Godoy, 600 en 38 3|5.
MONTECARLO, F. Alvarez, 1.200 en 1.19 2|5.
TRES ASES, L. Carrasco, 600 en 38 2|5.
BASILEO, C. González, sin apuro, 600 en 40.
SURERO, S. Godoy, 800 en 51 2|5.
TETIS, J. Jerez, 600 en 38 3|5.
PRINCIPE DE GALES, P. Alquinta, 500 en 30.
TENIHUE, J. Escobar, 600 en 38 1|5.
IF, M. Valenzuela, 800 en 51 3|5.
HO CHI CHENH, R. Montoya, 500 en 31 2|5.
ME ESTAFA, O. Manríquez, 500 en 32 3|5, sin apuro
NOPAL, O. Manríquez, al carrerón, 1.400 en 1.33
EMBURRIA S. Godoy, 600 en 40.
CAMPANELLA, R. Montoya, 700 en 46.
VLASOV, M. Reyes, 1.400 en 1.34 2|5.
ATAULLAH, O. Olivares, 1.000 en 1.7 1|5.
ZAGAROLO, L. Carrasco, y LE BOLEUR, S. Godoy, 700 en 45 2|5, iguales.
ARBOLITO, O. Olivares, 700 en 45
DYNAMITER, J. Orellana, 800 en 52.
SMISARIO, O. Olivares, 1.200 en 1.18.
TIME AND TIDE, C. Farmer, 700 en 43.
CUSPE, P. Alquinta, y BUENOS AIRES, M. Reyes 600 en 37 3|5, ganó Buenos Aires, por dos cuerpos.
TEOSOFO, C. González, y ONZO, D. Reyes, 600 en 37, ganó, el primero por varios cuerpos.
UNCOYEN, aprediz, 600 en 39.
GENTLEMAN, P. Flores, 400 en 23.
GOLDEN BUG, O. Olivares, 600 en 39.
CAMPANILLAZO, R. Montoya, 1.400 en 1.33.
ROBLE, S. Godoy, 400 en 25 3|5.
VIOLENTO, J. Escobar, 1.000 en 1.6 3|5.
LEONA, J. Escobar, 700 en 44.
PANTAGRUEL, J. Escobar, 700 en 44 1|5.
ESTER SORE, O. Manríquez, al carrerón, 800 en 55
PERSPICAZ P. Alquinta, 800 en 51 3|5.

CAPITAN, aprendiz, 500 en 33, repitió 600 en 38.
CHUFLAY, R. Silva, 600 en 38.
CINTA ROSADA, M. D'Andrea, 600 en 39 1|5.
ENRIQUE VIII, C. Paredes, y CASINO, E. Soto, 800 en 52 2|5, llegaron iguales.
SOLDADESCA, B. García, y FARNESE, A. Núñez 600 en 36 4|5, ganó Soldadesca, por tres cuerpos

(Pista de bajada)

WHITE VISION, aprendiz, 600 en 36 3|5.
CORONA REAL, aprendiz, 600 en 37 2|5
HIENA, aprendiz, 600 en 38.
ROBIN HOOD, R. Silva, 600 en 37.
GITANA, O. Muñoz, 400 en 24.
CERVATILLO, H. Hevia, 600 en 36 4|5

CON 78 KILOS. — A pesar del alto peso que nuevamente le ha correspondido, Cerdán se divisa como la mejor carta en el steeplechase sobre 3.200 metros que se correrá mañana en el Chile

PROVITA YA NO VA A RIO

Debidamente autorizado por su propietario, señor Santiago Lyon, el trainer Juan Cavieres nos informó ayer que Provita no irá a Río. Nos agregó que se había proyectado este viaje y se hicieron las averiguaciones correspondientes para estudiar la posible participación de la hija de El Gaucho en el "Gran Premio del Brasil". Pero surgieron serias dificultades, entre ellas una muy importante: el avión en que debía ser embarcada tenía que descender en Buenos Aires y realizar una nueva etapa hasta Montevideo, para seguir en seguida a la estrella carioca. De esta manera, la afición tendrá oportunidad de ver a la atracción máxima de nuestras pistas en el clásico "Príncipe de Gales", premio reglamentario sobre una milla, para caballos de tres años y más a disputarse el domingo 15 del mes próximo.

Hasta las 24 horas de hoy venden boletas para Concurso de Pronósticos

Como todos los sábados, hoy habrá atención para la venta de boletas hasta las 24 horas en el local de las oficinas centrales de Apuestas Mutuas del Club Hípico.

La venta de boletas, sigue haciéndose a 50 pesos y ella da derecho a ganar una pequeña fortuna, con un poco de suerte.

La boleta que anote mayor puntaje será la que se lleve el primer premio. Por cada ganador acertado se computarán tres puntos; por cada segundo lugar, un punto. En caso de que el caballo señalado en la boleta no tome parte en la carrera, la defensa de la apuesta quedará a cargo de aquel ejemplar que resulte favorito en las pizarras.

El 60 por ciento de lo acumulado, formará el primer premio y el 40 por ciento restante, los premios secundarios. Además se distribuyen todos los domingos premios de consuelo.

Mañana, el Concurso de pronósticos será combinado con las ocho primeras carreras del Club Hípico.

CINCO CONSEJOS PARA EL H. CHILE

1) Un buen apronte en la semana: Dick, montado por E. Soto, pasó 1.200 metros en 1.10, pista de carrera.
2) Un ganador indicado: [illegible].
3) Una doblona a ganador: [illegible], Tío Jote.
4) Una tripleta a placé: [illegible], Tío Jote, Senador.
5) Uno para cobrar en la última, Tres Aires.

CINCO CONSEJOS PARA EL C. HIPICO

1) Un buen apronte en la semana: Flor del Lago, con S. Godoy, pasó en la cancha de arena sin mayor apuro 600 en 38 3|5.
2) Un ganador indicado: Arbolito.
3) Una doblona a ganador: Arbolito, Buenos Aires.
4) Una tripleta a placé: Arbolito, Vistosón, Buenos Aires.
5) Uno para cobrar en la última: Aguaciento.

FLOR DEL LAGO EN TRATO DE VENTA PARA VENEZUELA

Hay buenas ofertas por Flor del Lago, la corredora y clásica hija de Hooligán y Fascinación. Esta yegua que acaba de cumplir 4 años, es de propiedad del señor Fernando Gómez Romo, quien seguramente concretará la venta de su ejemplar con interesados de Venezuela.

CORTAS del TURF

Al corral de Juan Melero llegaron Alan Buck y Negro El Once, dos ejemplares que estaban en los corrales de Jorge Valenzuela y José Morales, respectivamente.

Puntas de fuego en ambas manos, recibió El Emperador.

Partizán, a raíz de un golpe sufrido en uno de sus cascos, ha debido suspender su training.

Savannah fue retirada del training debido a que sufrió la fractura de un sesamoide en el curso de su última actuación. Será enviada a la reproducción y presentada al potro Country Life.

Matucana, que se hallaba al cuidado de Pedro Inda, fue vendida para Venezuela.

Béisbol, que fue adquirido para Caracas, será embarcado el sábado próximo con otro lote de ejemplares que llevan el mismo destino.

Rodríguez, un pensionista de Bagú, fue enviado a Viña del Mar, donde lo entrenará A. González.

José Morales, entregó la potranca Hojarasca, la cual se cuidará ahora bajo la dirección de Pedro Bagú.

Don Gino y Lehrel, dos pensionistas de Pedro Inda, han comenzado a galopar después de haber estado en descanso.

Juan Cavieres se hizo cargo de Nankin y Chambelain, potrillos de tres años que estaban a cargo de Juan Cavieres.

UNA NUEVA COMPAÑIA AL TEATRO L'ATELIER

Con la partida de Silvia Oxman, a la Argentina, el teatro L'Atelier, comenzará a presentar nuevos conjuntos artísticos. El primero de ellos será el que debuta hoy en vermouth y noche, y que dirige Marcos Domic Wuth, bajo la denominación de Teatro Universitario Santiago.

La nueva agrupación artística dará su primer paso con la versión escrita por Jean Cocteau de la "Antígona" de Sófocles. En los papeles principales, junto a Domic, intervendrán Lilián Jasque, Teresa Piñana y Edith Varas.

Ambas funciones se iniciarán con un recital de poesías a cargo del primer actor y director del conjunto, señor Domic, quién ofrecerá composiciones de poetas clásicos y modernos, como Calderón de la Barca, Nicolás Guillén, Federico García Lorca, y otros. Para el domingo y lunes, se anuncian nuevas presentaciones del novel conjunto.

ULTIMOS 2 DIAS DE NELIDA ROCA EN EL BIM BAM-BUM

NELIDA ROCA

MAÑANA DOMINGO FINALIZAN las actuaciones de esta maravillosa vedette, que ha sido la sensación de esta temporada junto a LILIAN DEL RIO, RAUL GARDY Y LOS 70 ARTISTAS INTERNACIONALES QUE FORMAN LA COMPAÑIA DE REVISTAS BIM BAM BUM, QUE TRABAJA A TEATRO LLENO EN EL TEATRO OPERA. Ya finalizan los ensayos de la nueva revista original de IRIS DEL VALLE y ALEJANDRO GALVEZ en la que debutarán BLANQUITA AMARO, la máxima estrella del cine y el teatro de Cuba; LOS INDIOS TABAJARAS, astros de la canción brasileña, que vuelven de una jira triunfal por Europa; MILOS VELARDE, el "Cantinflas Peruano"; las vedettes MARY MARCEL, INES MARCO, ELSA VILLA, ISABEL LESTER y diez nuevas CORISTAS ARGENTINAS que, agregada al conjunto estable del BIM BAM BUM, harán el conjunto más completo y jamás presentado en Chile, sólo camparable a las grandes Compañías de Europa. RESERVAS AL FONO 30176.

POSTERGADO PARA EL DOMINGO 17 EL FESTIVAL RCA VICTOR 1955

Por considerarlo de mayor beneficio para el público, en todo sentido, los organizadores del Festival RCA Victor "América canta", de común acuerdo con la Empresa Cóndor, resolvieron ayer presentar este gran espectáculo el próximo domingo 17 del presente, en lugar de pasado mañana.

Las personas que ya habían reservado sus entradas pueden guardarlas para el 17, o pedir la devolución de su dinero en boletería, si tienen otros compromisos para ese día. De todas maneras la reserva de entradas continuará normalmente en el Teatro Caupolicán.

Bandoleros a granel en "Hasta el último tiro"

Teniendo como escenario el Texas auténtico, donde en otras épocas reinó la ley del más fuerte, veremos el miércoles en el Oasis la producción de suspenso e intriga "Hasta el último tiro", en la que se destaca como héroe George Montgomery.

La cinta mexicana filmada es distribuida por Artistas Unidos.

"PULGARCITO Y CASCABEL"

Hermoso cuento, escrito para solaz de los niños por Amado González, estrenará la Compañía "Venegas-Perlá", mañana domingo, en matinée a las 3 de la tarde, en el Teatro Opera con la actuación especial de Lina Costello, Teresa y Pati Venegas, María Troncoso, José Perlá, Enrique Pacheco, Edgardo Comoglio y Oscar Heidoberg.

TEATRO EXPERIMENTAL U. DE CHILE
TODOS SON MIS HIJOS
ARTHUR MILLER
HOY VERMUT 19 Y NOCHE 22 HORAS
ENTRADAS EN VENTA
T. ANTONIO VARAS MORANDE 25 · FONO 61200

CENE BAILE Y DIVIERTASE en BODEGON Y CAPRI
El espectáculo más sensacional de la capital
XIOMARA ALFARO
CARMEN FLORIDO y MARIO GABARRON.
Dúo: LLAMAS-BARROSO.
MARITA y WALTER STONE
Dúo HNOS. SILVA.
SUSSY MONTREY.
MANOLO GONZALEZ
EDUARDO GAMBOA
MAGALY BUSQUETT.
Comidas - Bailables
MENU SELECTO
Días de semana: $ 400.—
Sábados y vísperas de festivos: $ 500.—

HOY METRO · LAS LILAS
BANDERA 1.1 TELEF. 83301 — PLZA LORETO CUICUNO TELF. 43314
3-6.15-9.30 P.M. — 3.30; 7-10 P.M.
SOLO PARA MAYORES
EL MAS ESTUPENDO Y ESPECTACULAR DESFILE DE UNA EPOCA.
GRAN VARIETA
VITTORIO DE SICA · DELIA SCALA
LEA PADOVANI · RENATO RASCEL
EN METROSCOPE
Metro Goldwyn Mayer
MAÑANA A LAS 11 A.M. Matinal para Niños y Grandes
DIBUJOS en COLORES · CORTOS EDUCATIVOS · COMICAS

Mañana domingo — Función 6.45 — Teatro Municipal
TEATRO DE ENSAYO UNIVERSIDAD CATOLICA
¡EL EXITO COMICO DEL AÑO!
"EL ENFERMO IMAGINARIO"
MOLIERE
Dirección: EUGENIO DITTBORN
Escenografía: BERNARDO TRUMPER
Vestuario: CLAUDIO DI GIROLAMO
Con: MARIO MONTILLES, ENRIQUE HEINE, TERESA MOLINARI, HERNAN LETELIER
DOMINGO 6.45

HOY TEATRO Satch SAN DIEGO 246 · FONO 89350
TARDE 6.45 NOCHE 10.15
¡EL MAYOR GOLPE COMICO DEL MOMENTO!
¡La obra de las mil carcajadas!
UN TRIUNFO PARA LA COMPAÑIA NACIONAL RAFAEL FRONTAURA
Y UN NUEVO EXITO PARA SU AUTOR SERGIO VODANOVIC
LA CIGÜEÑA también espera
IMPORTANTE PARA LAS SEÑORAS QUE ESPERAN A LA CIGÜEÑA
RECOMENDABLE PARA SEÑORITAS... INCONVENIENTE PARA MARIDOS...
ES ABSURDO QUE UD. LA ESPERE SI EN NUESTRO TEATRO SATCH, LA CIGUEÑA TAMBIEN ESPERA. PARA QUE AMBAS PUEDAN REUNIRSE SOLICITE SU ENTRADA LIBERADA EN LA BOLETERIA.
TALIA HOY · TITERES A LAS 3 · MAÑANA A LAS 11 A.M., 2.30 Y 4 P.M.

POR SU RICO SABOR para todos es la mejor!
Antes de destapar conviene identificar la botella y la etiqueta de la bebida legítima: "PAPAYA REX" de la Compañía Cervecerías Unidas.
Papaya REX

BRAVO BRAVO BRAVO BRAVO BRAVO
"SE APRUEBA POR UNANIMIDAD EL USO OBLIGATORIO DE UN ABRIGO Y UN PILOTO PORTUGUES."
OLVIDAN ROJOS EN
¡GRATIS! LA COLECCION COMPLETA DE BANDERINES.
DE L'HERBE
BASCUÑAN 24-CREDITOS

CORTES
CUIDE SUS RIÑONES
pues son órganos esenciales para el buen funcionamiento del organismo.
Cuando sus riñones necesiten ayuda pruebe las conocidas.
CAPSULAS MEDALLA DE ORO
que contienen Aceite de Haarlem, que es un diurético y estimulante eficaz y un antiséptico urinario suave.
Las legítimas CAPSULAS MEDALLA DE ORO pueden ser obtenidas nuevamente en todas las Farmacias de Chile.
Base: Ac. de lino, Es. de trementina, Azufre sublimado, Extr. genciana, Es. menta piperita. M. R.

COMEDORES
Chippendale, Sheraton, Normando, Rústicos modernos. Reina Ana.
Tengo orden de liquidar
Facilidades de pago.
NICANOR MARTICORENA
Moneda 778
CASA DE REMATES

SEÑORA SOLVENTE
Con excelente clientela, recibe en consignación toda clase de artículos para Sras. Atiende de 14 a 20 horas.
MONJITAS 588 DEPTO. 8.—

T. MARU
COMPAÑIA AMERICO VARGAS
MAÑANA ¡MATINEE! (A PRECIOS POPULARES.)
"CRIMEN PERFECTO"
VERMUT 7 P.M. NOCHE 10 P.M.

Tónico Util
FITINA
Marca Registrada
Contiene: FOSFORO-CALCIO-MAGNESIO

San Francisco 636
FABRICA DE SOMIERES
Ventas por mayor y menor
Se cambian mallas en 2 horas.
San Francisco 636

CLUB AEREO DE CHILE
SEGUNDA CITACION
En conformidad a lo dispuesto por los artículos N.os 24 y 26 de los Estatutos, cítase a los socios del Club Aéreo de Chile (Santiago), a asamblea general ordinaria para el día sábado 23 de julio de 1955, a las 17 horas.
Local: Aeródromo de Tobalaba.
OBJETO DE LA ASAMBLEA
a) Memoria y Balance del Ejercicio;
b) Renovación parcial del Directorio, y
c) Asunto de interés general de la Corporación.
Se hace presente que, siendo ésta la segunda citación y en conformidad a los Estatutos, la asamblea se efectuará con los socios que asistan.

El Mejor HILO PARA COSER EN CONOS UNITAS
INDUSTRIA DE HILOS SAN DIEGO 1430-TEL. 52683

Para sus dientes
PASTA DENTOL

Cheques - Letras
PAGARES ESCRITURAS
Cobramos sin ningún gasto para el cliente.
Personal especializado, rapidez y seriedad.
Huérfanos 1175 — Of. 504
TELEFONO 61802

TARIFA

1 publicación, c/palabra	$ 2.40
2 a 9 publicaciones sucesivas, la palabra	2.20
10 a 29 publicaciones sucesivas, la palabra	1.80
30 publicaciones sucesivas, la palabra	1.50

AVISOS ESPACIADOS Y GUIA PROFESIONAL, RECARGO 100 POR CIENTO

NOTA.— Devolvemos el valor de los avisos que se suspenden por haber el cliente conseguido su objetivo. Cuadros especiales y avisos económicos ilustrados tarifas convencionales. Publicaciones ordenadas sólo para día domingo, $ 3 la palabra.

1) ACADEMIAS DE MUSICA.

ACORDEON-PIANO, clases, estudios rápidos, Monjita 560, departamento 9, informe 6-8. (1) 11-8 P.

3) AIRE ACONDICIONADO.

SOCLIMA S. Carrasco SAL, calefacción central, aire acondicionado agua caliente. Exclusividad sistema Carrier. Suble 72 Teléfono 53028 (3) H|O. C

6) ALHAJAS Y JOYAS.

RELOJERIA Joyería "La Limeña", San Pablo 1493. Composturas garantidas. Hacemos cajas para relojes. Compramos relojes descompuestos. (6) H/O C.

PLATA, monedas chilenas o extranjeras, pagamos mejores precios. Weiss. Bandera 84, oficina 406, fono 82491 o 81655. (6) H/O C.

JOYEROS y relojeros: hago tornearos rápidos en oro y metal. Compro oro. Meneses, Puente 576, 2.o piso, oficina 2. (6) H|O. C.

GRABADOS y esmaltados, vaciados de anillos. Alameda 846. Fono 65726. (6) H|O. C.

COMPRO oro, plata, joyas usadas Alameda 846. (6) H|O. C.

RELOJES, joyas oro, boletos empeño, compro. San Antonio 40. (6) H|O. C.

¡NOVIOS! Para argollas Fabrica Bostin. Nueva York 66. (6) H.O. C.

¡NOVIOS! Argollas oro, 14 y 18 kilates; macizas, grabadas, desde $ 1.900.— par. San Diego 760. Relojería Sportman. (6) H|O. C.

COMPRAMOS dentaduras, dientes usados, oro, joyas, plata, monedas antiguas de oro, plata. Ahumada 68. (6) 21-7 C.

ARREGLO encochadores, anteojos, Puente 682, oficina 21. (6) H|O. C.

9) ARBOLES Y PLANTAS.

CRIADEROS Unidos, Viveros Buin, ofrecen sus mejores variedades arboles frutales. Depósito Ventas Matucana 633, Héctor Martínez. (9) 9-7 P.

10) ARMAS

CONFIE la reparación de su escopeta a Armería Española, de García y Martínez Ltda., técnicos españoles recién establecidos en Chile, especialidad en ajustes y culatas. San Pablo 1773, fono 65607. (10) H|O C.

COMPRO armas y balas, armería Italiana, Ahumada 64. (10) H|O C

COMPRO armas. San Diego 59. (10) H|O. C.

ARMERIA San Diego, repara, vende armas, tiros, fulminantes, pólvora. San Diego 59 (10) H|O. C.

13) ARTICULOS p. HOGAR

REFACCIONES de colchones a domicilio. Sommeres, lanas, cotíes. San Diego N.o 9. Tel. 86259. (13) H|O C.

14) ARTICULOS p. HOMBRES

ECONOMICE dinero: pida el Asentador "Condor". Para hojas de afeitar. Reemboloso, $ 50, incluso gastos, a Productos Zaubrun, Agencia 447, Quillpué. (14) H|O. C.

15) ARTICULOS p. SEÑORAS

CARTERAS de cocodrilo; limpiados, arreglos, transformaciones, composturas, teñidos en general. Reparadora Carteras "Caemen", Esmeralda 809, local 18 (15) 12-7 P.

20) AUTOS Y CAM. COMPRAN

AUTOMOVILES, camionetas, camionetas, compraventas, consignaciones. Consúltenos sin compromiso. Alameda 1841. (20) H|O. O.

21) AUTOS Y CAM. VENDEN

OPEL, cuatro puertas, 1953. Esperanza 8. (21) 11-7 C.

BEDFORD, Station Wagons, 1953. Esperanza 8. (21) 11-7 C.

CAMIONETA Gollagh, Pick-up. 1954 Esperanza 8. (21) 11-7 C.

PONTIAC, Station Wagon, 1950. Esperanza 8. (21) 11-7 C.

OLDSMOBILE, 4 puertas, 1941. Esperanza 8. (21) 11-7 C.

D. K. W. convertible, 1956. Esperanza 8. (21) 11-7 C.

OLDSMOBILE, 4 puertas, 1946. Esperanza 8. (21) 11-7 C.

PACKARD, 4 puertas, 1936. Esperanza 8. (21) 11-7 C.

STUDEBAKER, 4 puertas, 1938. Esperanza 8. (21) 11-7 C.

CAMIONETA Ford, furgón, 1937. Esperanza 8. (21) 11-7 C.

CAMIONETA Dodge, 1951. Esperanza 8. (21) 11-7 C.

CAMIONETA Dodge, 1928. Esperanza 8. (21) 11-7 C.

CAMION Man, petrolero, 1937. Esperanza 8. (21) 11-7 C.

MICRO Ford, 1950. Esperanza 8. (21) 11-7 C.

FUDRE, capacidad 3.700 litros, vende. Esperanza 8. (21) 11-7 C.

27) BICICLETAS, MOTOCICLETAS y TRICICLOS

JUILLET, bicicletas, repuestos, reparaciones, fábrica de triciclos para repartos. San Pablo 1286, fono 61411. Santiago. (27) H|O. C

23) AUTOS Y REPUESTOS.

C) Varios y conexos

ENSEÑANZA de manejos de automóviles. Clases individuales, cursos, carnet, psicotecnia, mecánica. Huérfanos 1112, oficina 12. (23-c) 22-7 P.

30) CITACIONES VARIAS

UNION SOCIAL MUTUALISTA.— Cita a elección parcial de consejeros, sábado, de 14 a 17 horas; domingo, de 10 a 16 horas. En conformidad a estatutos y reglamentos.— El secretario. (30) 10-7 P.

CUERPO DE BOMBEROS DE RENCA.— Segunda Compañía.— "Lealtad y Sacrificio".— De orden del señor Capitán, cítase a ejercicio para el domingo 10, a las 9 horas. Tenida: uniforme de trabajo. Punto de reunión: el cuartel.— El ayudante. (30) 10-7 K.

NOVENA COMPAÑIA DE BOMBEROS. "Deber y Abnegación".— Cito a la Compañía a reunión, para el lunes 11 del presente, a las 19.30 horas. Tabla: informe de la comisión revisora de libros, balance trimestral de tesorería, propuesta de voluntario honorario, otorgamiento del premio de asistencia por el primer semestre del año y otros asuntos que se presentaren.— El secretario. (30) 11-7 K.

PUENTE ALTO

34) COMESTIBLES, ABARROTES

PESCADERIA "Puerto Montt" ofrece mariscos y pescados frescos diariamente. Eyzaguirre esquina Santo Domingo. (PA 34) 27-7 C.

80) PAQUETERIA

"PAQUETERIA Nelly", gran surtido en lanas, algodón de tejer, botones y fantasías. Concha y Toro 651. (PA) 2-9 C.

96) SANITARIOS, COCINA

"CASA BARRIOS" ofrece artefactos sanitarios, muebles de cocina. Créditos. Eyzaguirre esquina Santo Domingo. (P. A. - 96) 23-8 C.

30) CITACIONES VARIAS

CUERPO DE BOMBEROS DE RENCA.— Primera Compañía.— "Deber y Abnegación".— De orden del señor capitán, cito a reunión de junta de oficiales, para mañana domingo, a las 11.30 horas.— El secretario. (30) 10-7 K.

32) COLCHONES, ROPA CAMA

SOMIERES! Colchonería Francesa refacciona colchones domicilio. San Diego 9, fono 86259. (32) 14-9 C.

33) COLEGIOS, INSTRUCCION

MATRICULA abierta, cursos modas, corte, confección, camisería, lencería, moda infantil. Enseñanza perfecta, sistema moderno. Facilísimo aprender. Prospecto. Academia Fénix, Santo Domingo 1030. (33) 23-7 C.

TAQUIGRAFIA, escritura máquina, contabilidad, redacción, ortografía, secretarias comerciales, taquígrafas, dactilógrafas. Enseñanza completa, eficiente. Instituto Contabilidad fundado 1922, Santo Domingo 1030. (33) 23-7 C.

INGLES, francés, castellano. Fono 93419. (33) 10-7 C.

"JOMAR", aprenda a triunfar Bandera 670. (33) H|O C

CAMISAS, cursos rápidos, vendemos moldes. Rosas 1505. (33) H|O C

MODAS, corte y confección. Cursos rápidos. Profesora especialista. Alumnas confeccionan trajes primer mes. Clases diurnas, nocturnas. Diplomas válidos. Academia Nacional Corte y Confección. Rosas 1353. (33) H|O C

ACADEMIA corte confección "Santa Lucía". Especializada enseñanza cursos rápidos: modas, moda infantil. Horarios a elección. Bordados a máquina. Cortador sastre. Enseñanza sastrería completa. Diplomas. Ahumada 26. (33) H/O C

"ARMANDINI", academias especializadas peluquería completa, enseñanza práctica, últimos adelantos, diplomas legalizados; facilitamos herramientas, facilidades pago. "Armandini". Ahumada 131, 7.o piso, oficina 709. (33) H/O C

DACTILOGRAFIA, Taquigrafía, Contabilidad. Nuevos cursos rápidos, económicos. "Instituto Moderno". Alameda 2263, también, Catedral 1257. (33) 11-7 P.

ACADEMIA "Jomar", Bandera 670. Modas, Mecánica Dental. No cobramos matrícula, diplomas legalizados, cursos diurnos y nocturnos. Matrícula abierta. (33) H|O C

PELUQUERIA femenina completa. Corte-confección, camisería. Nuevos cursos económicos. Instituto "Alonso Figueroa", Catedral 1257, Alameda 2263. (33) 11-7 P.

36) CONSEJOS UTILES

SUS PROBLEMAS sentimentales y dificultades de cualquiera índole, pueden ser solucionados en forma científica por la profesora psicóloga extranjera recién llegada de Europa. Atiende de 10-13 y de 14-20.30 hrs. Sotomayor 216, primer piso (bajos). Pida hora 90873. (36) 18-7 P.

CHANG, mentalista-quirologo chino, resuelve sus problemas. Consultas de 15 a 20 horas. Huérfanos 1734 (36) H|O C

CECILIA, mentalista. Consejos psicológicos. Naipe inglés, $ 200. Todas horas. López 858 (Independencia). (36) 14-7 P.

37) CONSTRUCCION

LADRILLOS murallas, fiscales. Entrega inmediata. Cumsille, Díaz Estado 360, 7.o piso. Oficina 4-B. Teléfono 31687. (37) H|O. O.

CANALES, bajadas, caballetes y cubetas, fierro grueso Huachipato. Arturo Prat 1754. (37) H|O. C.

DEMOLICION, pino oregón, 2 x 3, 2 x 6, 3 x 8, 4 x 8, 3 x 12; claraboyas grandes, metálicas y toda clase materiales. Santo Domingo 581 al 585. (37) 9-7 P.

VIDRIOS planos, sencillo, doble, triple, catedral, cristal e inastillable, espejo. Importación directa Jornada única. Vidriería La Argentina, 10 de Julio 725, entre San Francisco y Santa Rosa. (37) H|O C.

DEMOLICION zinc inglés, pino oregón, 2 x 3, 2 x 6, 3 x 8, 4 x 8, 3 x 12, piso cielo, puertas, ventanas, cañerías sanitarios, baldosas, galería roble, álamo, claraboyas grandes de fierro y toda de materiales. Santo Domingo 581 al 585. (37) 9-7 P.

TECHO de fierro nuevo, acanalado, 140 x 43, $ 138; 70 x 43, $ 68; vendo: Esperanza 818. (37) 12-7 P.

DEMOLICION, zinc inglés, piso cielo, puertas, ventanas, galerías, roble nuevo y usado, álamo, fierro, baldosas, cañerías y toda clase materiales. San Diego 1480. (37) 9-7 P.

DEMOLICION: Zinc, tejas, cañerías agua, gas, puertas, mamparas, galerías, ventanas, tablas cielo, piso, maderas roble, álamo en todas medidas, pino oregón hasta 9 mts.; enorme surtido en toda clase de materiales realizo, Lira No. 715. Teléfono 35354. Compro edificios para demoler. (37) H/O C

PLANCHAS de yeso, las mejores. Entrega inmediata. Casyestán. Arturo Prat 1754. Teléfono 54164. (37) 20-7 C.

ZINC nuevo, Huachipato, 2, 2.50 y 3 metros. Consulte precios; sin intermediarios. Arturo Prat 1754. (37) H|O C

PUERTAS y ventanas, surtido completo en standard; hacemos persianas de medida. Fábrica Record, San Diego 743. (37) 31-7 C.

FIERRO viejo, compro cualquiera cantidad. Avenida Vicuña Mackenna 1560. (37) 8-8 P

TECHO fierro 0.50x1.45, $ 140; 0.40 por 1.45, $ 120. Arturo Prat 1754 (37) H/O C

CIERROS de sitios, marca "Bull Dog" de cemento armado sistema prefabricado, solidez, excelente presentación colocación rápida, cualquiera cantidad. Independencia 4529, casilla 9331. Fono 89042. (37) H|O C

42) DOCUMENTOS EXTRAVIADOS

HABIENDOSE extraviado talonario de cheques del Banco del Estado, Oficina Principal, C-A números 2936755 al 2936700, queda nulo, por haberse dado aviso. (42) 11-7 P.

DICK TRACY — Por Chester Gould

TARZAN — 4296 — INSTINTO — Por Edgard Rice Burroughs

RAMONA — Por Lino Palacio

AGENDA

SANTOS DE HOY: SANTA VERONICA — MAÑANA: SANTA RUFIANA

EL TIEMPO

(Redactado a las 20 horas del día 8 de julio de 1955)

Lluvias y chubascos, con vientos depresionarios moderados, se registraron en las zonas central y sur, observándose nevada en la capital y violentos temporales de viento y nieve en la cordillera. En la zona sur, el estado atmosférico mejoró en la tarde.

APRECIACION GENERAL

Se esperan buenas condiciones atmosféricas para la mayor parte del país. Sin embargo, es probable que el centro del país, especialmente la capital, se mantenga variable, con tendencia a mejorar en el transcurso del día.

ARICA A COQUIMBO: Bueno. Nubosidad locales y parciales. Vientos del oeste y suroeste. Variable en el sur de la zona.

ACONCAGUA A MAULE: Variable, mejorando, en el norte de la zona. Bueno, con nubladros locales y parciales en la parte sur. Vientos del sur y suroeste.

CORDILLERA CENTRAL: Nevada.

ÑUBLE A CHILOE: Bueno. Nublados locales y parciales. Neblinas matinales. Vientos del sur y suroeste.

GUAPO A EVANGELISTAS: Nuboso en el norte de la zona. Variable, con precipitaciones, en la parte sur. Vientos del norte y noroeste.

PUNTA ARENAS: Variable.

TERRITORIO ANTARTICO: Mal tiempo.

INFORMACIONES DE SANTIAGO

Temperatura del aire (día 8).— Máxima: 4 grados C. a las 14 horas 30 minutos.— Mínima: 1,5 grado C, bajo cero, a las 6 horas. Humedad relativa del aire (día 8).— Máxima: 95 por ciento, a las 8 horas.— Mínima: 87 por ciento, a las 12 horas.

SOL (día 9).— Salida a las 7 horas 48 minutos.— Puesta a las 17 horas 48 minutos.

LUNA (día 9).— Salida a las 22 horas 19 minutos.— Puesta a las 10 horas 43 minutos.

Fase: Cuarto menguante el día 12.

TIEMPO PARA SANTIAGO

Variable, mejorando.

GUIA DE URGENCIA

ASISTENCIA PUBLICA. — Central, San Francisco 85, fono 69191; Posta 2 (Mapocho-Chiloé), 50061; Posta 3 (Compañía-Chacabuco), 91011; Posta 4 (Irarrázaval-Villaseca), 43360; Posta Providencia (Manuel Montt 303), 45671; Posta San Miguel (Gran Avenida 3204), 51454; Posta Cisterna (Esperanto 0115), fono 23 La Cisterna.

CARABINEROS. — Prefectura General, 60151; Radiopatrulla: 62261.

BOMBEROS.— Santiago, 61171, La Cisterna, 166; Ñuñoa, 46207; Quinta Normal, 90114; San Miguel, 53020.

TURNO DE FARMACIAS

Del 2 al 9 de julio

DIRECCION. — Independencia 2613. — Vivaceta 1611.— Dgo. Sta. María 1140. — Independencia 895. — Pinto 1700.— El Salto 2254. — Bellavista 0410.— San Pablo 1796.— Sotomayor 699.— Brasil 95.— Mapocho 6001.— Marcelo Flite 4684.— San Pablo 4313. —Avda. B. O'Higgins 3762.— Exposición 1488.— O'Higgins 1410.— Cochrane 667.— Bandera 719. — Agustinas 615.— San Diego 889.— San Diego 2085.— Portugal 201.—Franklin 436.— Vicuña Mackenna 1199.—Alvarez de Toledo 477.— Gran Avenida 8825.— Núñez de Balboa 5064.—P. de Valdivia 850.— Providencia 2369.— Diagonal Galileo 3710. — Tobalaba 1191.— Eduardo Castillo 2530.—Vicuña Mackenna 7193 (Permanente). —San Francisco 75 (Permanente). — Buzeta 470 (Permanente).

Agencia de "La Nación"
ROBERTO CARRASCO ORTEGA
Arturo Prat 1561

42) DOCUMENTOS EXTRAVIADOS

POR HABERSE extraviado libreta cuenta a la vista N.o 51409, del Banco del Estado de Recoleta, queda nula y sin valor por haberse dado el aviso correspondiente. (42) 9-7 P.

HABIENDOSE extraviado cheques número 3703737, $ 4.300; N.o 3703738, $ 2.400; N.o 3703740, $ 2.000, quedan nulos, por haber dado el aviso correspondiente al Banco Sud Americano. (42) 9-7 P.

51) IMPRENTA, GRABADOS

REVISTAS, libros, folletos, impresiones en colores, fotograbado. Talleres Gráficos LA NACION. Agustinas 1269, teléfono 82222. (51) H|O K.

55) JUDICIALES, LEGALES

QUINTO JUZGADO CIVIL MAYOR Cuantía concedió posesión efectiva herencia intestada de Oscar Acevedo Jofré a Flor María, Leonardo Alfredo, Julio César y Oscar Mario Acevedo Urriola, sin perjuicio derechos cónyuge, Lastenia Urriola Vásquez.— Secretario. (55) 9 y 11; 12-7 P.

SINDICATO PROFESIONAL DE Empleados de la Cía. Manufacturera de Papeles y Cartones S. A., del departamento de Santiago.— Con fecha 5 de julio de 1955, se procedió a llevar a efecto la elección de directorio, ante el señor Inspector del Trabajo, don Alvaro García Cuevas. La directiva que ha de regir los destinos del sindicato en el período 1955-1956 quedó formada de la siguiente manera: presidente, Caracciolo González Leyton; secretario, Víctor Labarca Forjón; tesorero, Fernando Valdés Covarrubias; director, Ignacio Fernández Solar; director, Luis Zúñiga Iturriaga.— El presidente. (55) 11-7 P.

GUIA PROFESIONAL

ABOGADOS

MANUEL CARTES
Divorcios, nulidades matrimonio. Particiones. Huérfanos 1294, teléfono 64559. (GP) H/O C.

ROBERTO SANHUEZA
Nulidades matrimonio, divorcios, particiones, cobranzas. Bandera 465, oficina 507. (GP) H/O C.

OFICINA TECNICA EN LEYES SOCIALES
JACOBO KOGAN B.
Juicios civiles y del trabajo. Matías Cousiño 82, oficina 407. Teléfono 84467. Horas de atención: 11-12.30 y 18-19.30 horas. (GP) H/O C.

ELIAS NEGHME RODRIGUEZ
Juicios del trabajo. Ahumada 131 oficina 318. Fono 88387. (GP) 30-7 P.

AIDA SEPULVEDA
Toda clase asuntos profesionales, especialmente cobranzas cheques, letras, juicios trabajo, cuestiones matrimoniales. Atención provincias. Compañía 1291, oficina 408. (GP) 5-9 P.

LAURA MULLER
RAQUEL QUEZADA
Atención provincias. Moneda 1137, oficina 21, fono 89917. (GP) 31-7 C.

DENTISTAS

CLINICA DENTAL "CENTRAL"
Pida su consulta, toda hora. Teléfono 85702. Trabajos urgentes Prótesis inmediata. Compañía 1068, oficina 1103. (GP) H/O C

DOCTOR LEON BUTENSKY
Cirujano dentista. Placas veinticuatro horas. Martes, jueves, sábados, 9-12.30, 14.30-20 horas. Huérfanos 757, oficina 510. 397296 (GP) 29-7 C.

CLINICA DENTAL DOCTOR FAIVOVICH
Dentaduras artificiales inmediatas. Cirugía. Radiografía. San Antonio 427, 7.o piso, oficina 711. Teléfono 897838. (GP) H/O C.

JOAQUIN PRIETO SEVERIN
Cirujano-dentista. Horas: 9-12 y 17-20. Serrano 419. Teléfono 62997 (GP) H/O C

Dr. MUÑOZ MUJICA
Cirujano dentista. Prótesis, puentes. Ahumada 312. Of. 717. Teléfono 67815. (GP) H/O C

Doctora HORTENSIA LAY
Especialidad niños. Lunes, miércoles, viernes: 10-12; 15-19. Huérfanos 930, oficina 61, 30159. (GP) 7-8 C.

Doctor GALLEGUILLOS ROJAS
Dentista. Prótesis-cirugía. Consultas, 16-19 horas. Nuevo teléfono, 63882. Avenida B. O'Higgins 1175, departamento 129. (GP) H/O C.

MATRONAS

SRA. PHERINY
Atiendo enfermas provincias. Lord Cochrane 95. (GP) 31-7 C.

BLANCA FISHER
Brasil 7 — 87464 — 3-5. (GP) H/O C.

TERESA SANTANDER
Salvador Sanfuentes 2141, frente a Brasil. Fono 65858. (GP) 8-10 P.

SEÑORA MORAL
Regresó de Estados Unidos. Casos urgentes. Ultimos adelantos. Bellavista 256, departamento 9. (GP) 15-7 P.

MEDICOS

DOCTORA NAVARRETE
Partos y ginecología. Consultas de 16 a 19 horas. Vicuña Mackenna 315. Teléfono 35912. (GP) H/O C.

DR. GUTIERREZ
Vías urinarias, venéreas. Presidente Ríos 33, oficina 22. Alameda, entre San Francisco y Santa Rosa. 16-18 horas. Teléfono 397981. (GP) 29-9 P.

THOMPSON SCHWARZENBERG
Metabolismo, impotencia, obesidad, glándulas. Merced 486-A. (GP) 12-7 P.

ABDELKARIM DAVIS
Señoras. Ginecología. Sexología. Psiconeurosis. Consultas: 3-7. Huérfanos 2084. (GP) 20-7 P

GONDOS
Huesos, articulaciones, fracturas reuma. Defectos caderas, pies. Phillips 16, 32351. (GP) H/O C

CLINICA BECMAN
Victoria 1094, esquina San Diego. Teléfono 53000. MEDICINA GENERAL, cirugía, ginecología, piel, venéreas, ojos, oídos, nariz, garganta. RAYOS X ultratermia, ultravioleta, nebulizaciones, inyecciones, curaciones. DENTISTAS. (GP) H/O C.

MEDICOS

Dr. MARIN VIVADO
Ano, recto, hemorroides, várices. Teatinos 680, departamento 78. Teléfono 61910. (GP) H/O C

CAHUAS
Alergias, asma, rinitis, eczema urticaria, reumatismo. Carmen 765. 35631, 17 a 19 horas. (GP) 10-9 C

MOSSER
Oídos, nariz, garganta. Paraguay 462, departamento 12 (por Carmen, primera cuadra). 17-19 horas. Teléfono 31609. (GP) 13-7 P

DOCTOR GALLEGUILLOS
Rayos X. Aparato digestivo, hígado, corazón, pulmón. Consultas, 17-18 horas. Alameda 1175, departamento 730. Teléfono 74731. Fuera de hora: 86691. (GP) H/O C.

Dra. LUISA PACHECO PIZARRO
Médico-cirujano. Señoras y niños. Consultas de 16 a 18.30 horas. Nataniel 475. Fono 86762. (GP) H/O K

LOPEZ CORTES
Piel, venéreas. Ahumada 236, 16-18 horas. (GP) H/O C

Dr. CARLOS RAMIREZ BRAVO
Señoras, partos. Nuevo consultorio. Manuel Rodríguez 56. Teléfonos 68828-74717. (GP) H/O C.

Dr. GASTON RAMIREZ
Manuel Rodríguez 56, Fono 68828. (GP) H/O C.

Dr. CONSTANTINO CHUAQUI
Enfermedades nerviosas y mentales. Alcoholismo. Consultas: Amunátegui 75, segundo piso, fono 63977. Horas: 17.30-19. (GP) H/O C

DOCTOR RAUL BERRIOS
Reumatismo, artritis. Pasaje Agustín Edwards 336, oficina 204. 17-19 horas. Fonos 494000-83152 (GP) 29-8 C

SCHWARTZ
Ano, recto, hemorroides, várices San Antonio 385, 33975-47588. (GP) 12-7 P

ISIDRO MARTINEZ
Ano, recto, colon. Valentín Letelier 138L Depto. 305. 66961-492664. (GP) 6-9 P.

OCULISTAS

AMENABAR PRIETO
Enfermedades ojos. 11-13 y 15.30-19. Moneda 973, oficina 531. Fono 82792. (GP) 29-7 C.

Dr. MARCELO ZIMEND H.
Oculista. Huérfanos 757, oficina 510. Horas: 16-18. Fonos: 397296-495477. (GP) 18-9 P.

OPTICOS

OPTICA KEPLER
Monjitas 606, 38459. Especialidad despacho de recetas de oculistas en el día. (GP) H/O C

OPTICA SANTIAGO
Ahumada 58, casilla 9013. Despachamos recetas de anteojos en el día. Envíos contrareembolso sin recargo. (GP) H/O C.

PRACTICANTES

ESCOBAR
Tratamientos. Huérfanos 757. Teléfono 36082. (GP) 31-7 P.

REYES
Tratamientos. Arturo Prat 777. Teléfono 66532. (GP) 17-7 P.

LUIS ALDUNATE
Curaciones, inyecciones, especialista vías urinarias, previa indicación médica. Teatinos 248. Fono 60828, cerca Hotel Carrera (GP) H/O K

PEDICUROS

KRONER
Estado 75. Pedicuro titulado. (GP) H O C.

LABORATORIOS DENTALES

"LABORATORIO RAPIDO"
Para soldaduras dentales o soldaduras finas en general. Pasaje Agustín Edwards 29, oficina 111, entresuelo. Entrada por Ahumada 412. Teléfono 67378. (GP) H|O C.

SAN BERNARDO

35) COMPRAVENTAS

COMPRO sacos vacíos. Arturo Prat 107. Teléfono 384 (SB 35) 2-8 C

MILLAN y Vidal. Compraventa de materiales de construcción. Esaguirre 910. (SB 35) 13-7 C.

"LA FAVORITA", compraventa. Ofrece camas, somieres, ropa para hombres de trabajo y muebles en general. Eyzaguirre esquina San José (SB 35) 13-7 C

37) CONSTRUCCION

FABRICA de planchas y cornisas de yeso. Urmeneta 581 (SB 37) 10-7 C.

39) CUEROS y CONEXOS

SUELERIA San Bernardo, de Julio Miranda, ofrece artículos varios, precios especiales para zapateros. Freire 592 (SB 39) 4-8 C

58) MADERAS

BARRACA Maderas Sur, de Isidro García Alonso. Surtido completo en maderas para construcciones. Listones, piso, cielo, tonolitas, zing y metalit, precios de productor. Pérez 825. (SB. 58) 28-7 C.

55) JUDICIALES Y LEGALES

EN REUNION EFECTUADA POR EL Sindicato Profesional Mixto de Empleados y Obreros del Open-Door Nacional, el 21 de junio, y ante la presencia del señor Antonio Gutiérrez Izard, Inspector del Trabajo de Puente Alto, se eligió la mesa directiva para el período 55-56, siendo elegidos los señores: presidente, Juan Hansen Villegas; secretario, Tomás Gómez Herrera; tesorero, Luis Gómez Herrera; director, Sergio Bustamante Ronda; director, Eduardo Peña Quiroz. Se hace la presente publicación conforme al artículo número 378 del Código del Trabajo.— El secretario. (55) 11-7 P.

TERCER JUZGADO CIVIL CONCEDIO posesión efectiva herencia intestada de don José Muñoz Lois, a hijos legítimos José Hugo, Lilian, Mario Raúl, Sergio Gonzalo y Jaime René Muñoz Sánchez, y a doña Luz Sánchez Jara viuda de Muñoz, sin perjuicio sus derechos cónyuge sobreviviente. (55) 9 y 11; 12-7 P.

RESOLUCION PRIMER JUZGADO Civil Mayor Cuantía concedió posesión efectiva herencia intestada de don Feliciano Echevarría Echevarría, a hijos legítimos Feliciano, María Luisa, Fernando, Ignacio y Carolina Echevarría Araneda, y a don Alberto Brautigan Lühr, sin perjuicio derechos cónyuge, doña Carolina Araneda viuda de Echevarría. Inventario solemne bienes causante practicaré Secretaría Juzgado, Bandera 342, doce actual, quince horas.— Secretario. (55) 9 y 11; 12-7 P.

POR RESOLUCION PRIMER JUZGADO Civil Mayor Cuantía, amplíose resolución que concede la posesión efectiva de la herencia intestada de doña Zoila Elena Troncoso Valdivieso, concediéndose también a doña Laura y Manuel Troncoso Teare.— Secretario. (55) 9 y 11; 12-7 P.

NOTIFICACION.— EN AUTOS DE quiebra de Rubén Cataldo Galli, cuaderno de proposiciones de convenio, por resolución del Quinto Juzgado Civil de Mayor Cuantía de esta ciudad, de fecha 8 de julio en curso, se declaró aprobado el convenio formulado por el fallido con las complementaciones de que da cuenta el acta de fojas 9, y acordado en la Junta General de Acreedores de 13 de junio pasado.— El secretario. (55) 9-7 P.

QUIEBRA RAUL MEERSOHN SMIRNOF: Se pone en conocimiento de los acreedores de esta quiebra, que en la Contaduría de la Sindicatura de Santiago, está a su disposición un dividendo de 21,5 o|o.— Síndico de Santiago. (55) 9, 11, 12-7 C.

NOTIFICACION.— SEGUNDO JUZgado Civil Mayor Cuantía Santiago, expediente N.o 10478, "Cruzat Gastón con Comunidad Cortés Cortés".— Juzgado ordenó notificar extracto resolución veintisiete junio último, referente cumplimiento fallo con citación ordenándose consignar por demandados orden Tribunal, cantidad $ 100.000, intereses y costas, y accedió se practicara liquidación crédito y tasación costas. Lo que notifico a Comunidad Cortés Cortés, compuesta por Camila Cortés Cortés viuda de Silva; Isabel Cortés Cortés, representada su marido, Alfredo Fernández Popelaire; Julia Cortés Cortés, representada su marido, Alberto Vargas Molinare; Eliana Cortés Cortés, representada su marido, Ricardo Estévez Vives; Fernando Cortés Cortés, Alfredo Cortés Cortés, Gerardo Cortés Cortés, Manuel Cortés Cortés, Gabriel de la Fuente Cortés y Emilia de la Fuente Cortés.— Secretario. (55) 9 y 11; 12-7 P.

QUINTO JUZGADO CIVIL CONCEDIO posesión efectiva herencia intestada de Guillermina Bascuñán a cónyuge sobreviviente, Manuel Jiménez Calderón. Tramítase conformidad artículos 40 al 44, ley 5,427. (55) 9-7 P.

QUINTO JUZGADO CIVIL MAYOR Cuantía concedió posesión efectiva herencia intestada de Reginaldo Rebolledo Brito a Mario César; Fanny Estela y Reinaldo Rebolledo East; Santiago; Rogelia del Carmen, Ramón, María del Carmen e Isolina de Lourdes Rebolledo Espinoza, sin perjuicio derechos cónyuge, Natalia del Carmen Espinoza. Tramítase conforme artículos 40-44, ley 5,427. (55) 9-7 P.

QUINTO JUZGADO CIVIL MAYOR Cuantía concedió posesión efectiva herencia de Adolfo Bruna Valenzuela a herederos testamentarios Enrique, Edmundo, Elba, Germán, Humberto, Julio, Marta, Adolfo y Gustavo Bruna Vaché, Mónica y Silvia Bruna Bruna; Fernando y Jaime Riveros Bruna; Ximena y Germán Bruna Marín; Eugenio Bruna Latcham, Galo Mac-Lean Bruna; Edgardo, Patricio y Fernando Bruna de la Maza; Lía Bruna de la Maza; Alejandro y Enrique Bruna Lagos; Filomena Bruna Jofré y sus hijos Ximena, Ana María y Enrique Adolfo Koch Bruna; Fernando Stamaan Bruna; Inés Latcham Vaché; Tiena Larraín Vaché; Gertrudis Siegmund Offenhausser viuda de Block, y la institución "Hogar de Cristo". Inventario solemne practicaré 26 actual, 15 horas.— Secretario. (55) 8, 9 y 11-7 P.

ANTE TERCER JUZGADO CIVIL Mayor Cuantía Santiago, presentóse Luis Cáceres Gajardo, comerciante, Bandera 172, solicitando declárese nulo matrimonio contraído Mercedes Navarro Matus, labores, residencia difícil determinar, celebrado 29 abril 1933, ante Oficial Registro Civil Curicó, por carecer contrayentes domicilio residencia esa oficina, ya que demandada tenía Valparaíso 1158, Viña del Mar, y exponente Fundo San Antonio, Teno. Otrosí: abogado, poder.— Juzgado proveyó: Principal, por interpuesta la demanda, traslado; otrosí, téngase presente.— Papel de $ 12.— Rol 551-55.— Garbarini.— Fernández.— Posteriormente resolución 1.o corrientes ordenóse notificar demandada avisos "La Nación", "El Debate", correspondiente "Diario Oficial".— Secretario. (55) 8, 9 y 11-7 P.

TERCER JUZGADO CIVIL.— REMATE.— Audiencia veintiocho del presente, quince horas, se rematará propiedad ubicada esta ciudad, Moneda N.os 1680, a 1682, inscripción fojas 873, N.o 1847, Reg. Propiedades 1941. Mínimum, $ 770.000, 20 o|o avalúo. Boleta garantía, $ 115.500. Demás bases y antecedentes, autos ejecutivos Compañía Sud América, con Lorca Asenjo, José María.— Secretario. (55) 11-7 P.

PRIMER JUZGADO CIVIL, RESOLUCIÓN dos julio presente año, concedió posesión efectiva herencia intestada Juana Macchino Braida a Yolanda del Carmen, Juan Gabriel y Alfredo Macchino Pérez, sin perjuicio derechos cónyuge sobreviviente, Emma Lidia Pérez viuda de Macchino.— El secretario. (55) 8, 9 y 11-7 P.

35) JUDICIALES Y LEGALES

QUINTO JUZGADO CIVIL MAYOR Cuantía concedió posesión efectiva herencia intestada de Carlos Noel y Lía Torres a Carlos Noel y Lía Gonzalez. Tramítase conforme artículos 40-44, ley 5,427.— Secretario.

ANTE TERCER JUZGADO CIVIL Mayor Cuantía Santiago, presentóse Pedro Valenzuela González, solicitando, Bandera 172, declárese nulo matrimonio contraído Mercedes Gutiérrez Zapata, labores, residencia difícil determinar, celebrado 29 abril 1949, ante Oficial Registro Civil Nuñoa, por carecer contrayentes domicilio residencia esa oficina, ya que demandada tenía San Ignacio, departamentos, y exponente, Carmen de Santiago.— Primer otrosí: abogado, poder.— Segundo, abogado, poder.— Tercero, proveyó: Principal, por interpuesta demanda, traslado; prim

SUSCITA POLEMICAS EL DRAMA DE MILLER: "TODOS SON MIS HIJOS"

Considerable es el interés suscitado en el público por las controversias que se han elevado a propósito de la obra de Arthur Miller "Todos son mis hijos", que presenta hoy en la sala Antonio Varas, en función de vermouth y noche, el Teatro Experimental de la Universidad de Chile. Entrega total del actor a emoción contenida son dos posibilidades que se ofrecen para la interpretación de la obra, y ambas tienen sus partidarios. Sin embargo, la crítica, unánime, elogia la intensidad dramática, el clima de violencia, junto a la admirable precisión que precede a la construcción del drama; éste estalla con incontenible fuerza, como una ola creciente, y la emoción se combina con rasgos de humano y gracioso humorismo.

RICARDO MORENO, arquitecto chileno a quien se debe la hermosa escenografía de la pieza de Arthur Miller, que se está representando en el Teatro Antonio Varas

"LA PASTORCITA Y EL DESHOLLINADOR"

Calidad de gran film internacional francés tiene el dibujo animado de largo metraje, en color, que se debe al trabajo del dibujante Grimault y del poeta Prevert, y que se titula "La Pastorcita y el deshollinador".

Animado con las voces de Pierre Brasseur, Serge Reggiani, Anouk Aimé y Fernand Ledoux, "La Pastorcita y el deshollinador" se estrena el martes en los cines Cervantes y Florida, en un programa del sello Leo Films.

Concierto para violín de Stravinsky se estrena hoy en el Teatro Municipal

El décimo concierto sinfónico de abono de la actual temporada, se realizará hoy, bajo la dirección del maestro Víctor Tevah. El programa, incluye el estreno en Chile del Concierto para violín, de Igor Stravinsky. Esta obra, escrita en 1931, se incluye entre las pertenecientes a la modalidad neoclásica en el estilo del maestro ruso. El concierto consta de cuatro movimientos: Toccata, Arias 1 y 2, y Capricho. Actuará como solista en el estreno de esta notable composición, el violinista chileno Pedro D'Andurain, uno de los más efectivos valores jóvenes en su especialidad.

El resto del programa, incluye la Sinfonía Concertante, de Frank Martin, para dos orquestas de cuerda, clavecín, piano y arpa; la Suite, en estilo antiguo del compositor chileno Enrique Soro y, finalmente, la Sinfonía en Re Mayor "Oxford", de Joseph Hayán.

EL TEATRO ARLEQUIN SE PRESENTA HOY EN EL SINDICATO MADECO

A las 17.30 horas de hoy, se presenta el Teatro Arlequín en el Sindicato Madeco en una función dedicada a obreros y empleados de esa industria, con la divertida pieza de Daniel Barros Grez, "El ensayo de la comedia", que con tanto acierto ha venido presentando esta agrupación escénica, bajo la dirección de Domingo Piga, con los auspicios del Ministerio de Educación. En la actuación de esta graciosa comedia tienen destacada actuación Alberto Rivera, Cecilia Soler, Fernando Cuadra, Sarah Sharim y otros.

A. RIVERA

UNA DE LAS "SIETE NOVIAS".— Esta hermosa niña, amigo lector, se llama en la vida real Betty Carr, y en el mundo de la ficción, es una de las Siete Novias que siete intrépidos hermanos se robaron, a semejanza del legendario rapto de las Sabinas. Quienes deseen contemplar en movimiento las esculturales formas de esta notable estrella, podrán proporcionarse tal placer, cuando se proyecte en el Metro la película "Siete novias para siete hermanos", que ha sido seleccionada para figurar entre los 7 únicos films que integrarán el Segundo Festival Cinematográfico M-G-M. Como se verá, hay una verdadera cábala en torno al número 7 en los citados estudios hollywoodenses.

Veremos a Carmen Sevilla en "Gitana tenías que ser"

La hermosa estrella hispana del baile y la canción, Carmen Sevilla, aclamada por todos los públicos del mundo, ídolo de Buenos Aires, donde ha actuado en persona esta temporada, aparece por primera vez en la pantalla azteca en una simpatiquísima comedia titulada "Gitana tenías que ser", y en donde comparte honores estelares con el galán Pedro Infante.

Con la actuación especial de Armando Calvo y Angel Garasa, "Gitana tenías que ser" se estrena el martes en el cine Santiago, en funciones rotativas que se iniciarán a la 1 de la tarde, para dar mayores facilidades a la gran cantidad de público que tiene interés en este film Pel. Mex.

ROBERTO QUIROGA, el cantor de Buenos Aires, sucesor de Carlos Gardel, que triunfa en el Club de la Medianoche. A pedido de numeroso público, Alfredo Fanuele tuvo que renovarle su contrato.

EN EL MUNICIPAL VUELVE A ESCENA MAÑANA, "EL ENFERMO IMAGINARIO"

Una nueva presentación de "El enfermo imaginario", de Molière, anuncia el Teatro de Ensayo de la Universidad Católica para mañana en vermouth en el Teatro Municipal.

Esta cómica obra de Molière está considerada como la más aguda sátira escrita por el clásico francés contra la sociedad y las costumbres de su época. El Teatro de Ensayo ha preparado una versión fiel hasta en sus menores detalles a la versión francesa, la que ha sido traducida especialmente por Eugenio Dittborn, director de la obra y profundo conocedor del teatro francés.

La crítica y el público han sido unánimes en elogiar este estreno del Teatro de Ensayo, que ha demostrado con él, poseer una madurez artística notable.

En la interpretación sobresalen Ana González y Raúl Montenegro.

La aplaudida actriz ANITA GONZALEZ, aparece aquí caracterizando a la criada de "El enfermo imaginario", de Molière

ULTIMO FIN DE SEMANA QUE PODRA VERSE "SI Y NO" EN EL TEATRO SUR

Tocan a su fin las representaciones de la brillante comedia británica "Sí y No", de Kenneth Horne. Este será el último fin de semana que estará en la cartelera del Teatro Sur del Hotel Carrera. Para hoy se anuncian dos funciones, como todos los días sábados: vermouth y noche, a las 19.15 y a las 22.15 horas. Y, para mañana domingo, otras dos funciones: matinée y vermouth, a las 15.30 y a las 19.15 horas, respectivamente. Entra así esta obra a su octava y última semana de éxitos.

Montserrat Julió

La excelente interpretación que hacen Alicia Quiroga, Mirella Véliz, Montserrat Julió, Delfina Fuentes, Teodoro Lowey, Tacho Sánchez, Juan Arrieta, ha conquistado la aprobación entusiasta de la crítica y los aplausos, sin reserva del público. Los precios de las localidades para la función de vermouth del domingo, serán los corrientes; pero los de las restantes serán rebajados.

Mientras tanto, siguen los ensayos de "La versión de Browning", de Terence Rattigan, drama de acción continuada, dirigido por Fernando Josseau, y que cuenta con la actuación extraordinaria de Teodoro Lowey, quien realiza una notable caracterización en esta interesante pieza británica.

JACK PALACE EN LA SENSACIONAL PELICULA

"JACK EL DESTRIPADOR"

MARTES ESTRENO REAL Y CONTINENTAL

La sonrisa de las bellas le incitaba a matar y todas tuvieron que pagar la infidelidad de una.

Concurso sobre Moliére en el Teatro de Ensayo

Numerosos trabajos ha estado recibiendo la secretaría del Teatro de Ensayo, sobre el concurso que abriera de Moliére y su época, con motivo del estreno de "El Enfermo Imaginario". Los trabajos se reciben hasta mediados del presente mes, en que se reunirá el jurado que otorgará los premios a las mejores colaboraciones.

Cinta de tesis moral es "Los hijos del amor"

Leonide Moguy, realizador de "Cárcel sin rejas" y de "Mañana es demasiado tarde", presenta otra cinta cuyo trama transcurre en un Pensionado para futuras madres solteras, a quienes la sociedad prejuiciada condena sin conocerlas.

"Los Hijos del Amor", que así se titula esta cinta, que golpea directamente en las conciencias, se estrena el martes en los cines Plaza, Santa Lucía y Pacífico.

UNA OBRA QUE HONRA AL CINE FRANCES ES "LA PASTORCITA Y EL DESHOLLINADOR"

DIBUJO ANIMADO DE LARGO METRAJE

Realizado en acertado y suave technicolor, desarrollado con continuidad, al estilo de un film animado por personajes vivos, animado con las voces de Pier Brasseur, Sergio Reggiani, Anouk Aime y Fernand Ledoux, producto de la estrecha colaboracin del gran dibujante Grimaux con el poeta Prevert, "La Pastorcita y el Deshollinador" es una obra de arte que, tras su aparente infantilidad, envuelve un hondo contenido de sátira social y de respaldo filosófico sentimental de la época.

El primero de largo metraje que da a conocer Francia, premiado con el Gran Premio de la Bienal de Venecia, "La Pastorcita y el Deshollinador" se estrena el martes en los cines Cervantes y Florida, en un programa de Leo Films.

EL SANTIAGO REINICIARA SUS FUNCIONES ROTATIVAS: MARTES

Accediendo a numerosos pedidos y ante las numerosas dificultades que tiene el público para asistir a los espectáculos cinematográficos, la Compañía Chilena de Espectáculos reiniciará el MARTES LAS FUNCIONES ROTATIVAS en el cine Santiago. Dichas funciones se iniciarán a las 13 horas. A partir del día indicado el horario en el cual se proyectará "Gitana tenías que ser", será el siguiente: 13, 15.05, 17.10, 19.15 y 21.20 horas. Se acordó cobrar de 13 a 17 horas $ 50 por platea, y de 17 horas adelante $ 70.

RADIO — PROGRAMA DE HOY

CB 57 — AGRICULTURA
6.30 Agenda Radial.
10.00 Por los Caminos de España.
14.00 Tertulia.
18.15 Caravana Infantil.
20.10 Sucesos Deportivos.
21.15 Volvamos a la Tierra.
21.40 Jorge Ríos.
22.10 Hacia un Chile Mejor.

CB 62 — LA REINA
8.00 Noticiario en Inglés.
9.00 Concierto Matinal.
9.30 Una Voz en la Canción.
12.30 Selecciones Líricas.
13.30 Concierto de Gala.
16.00 Mesa Redonda del Teatro.
20.00 Márquele Preferencia.
21.00 Música Selecta hasta las 24 horas.

CB 66 — CHILENA
7.45 Noticias.
10.00 Min. de Educación.
14.30 Voces y Textos.
15.30 Concierto Selecto.
16.30 La Hora del Evangelio.
21.05 Bitácora del Mar.
21.45 El Canto de América.
23.00 Concierto Nocturno.

CB 82 — PACIFICO
9.00 Miscelánea Hogareña.
11.00 Mosaicos del Buen Humor.
15.30 Obras y Aut. Famosos.
20.30 Crónicas Universitarias.
21.00 Disco Campeón.
21.45 Orquesta South Pacific.
22.30 Meche Alonso y Conjunto.
23.00 Tertulia Chilena.

CB 89 — BULNES
7.30 Santiago Despierta.
10.00 Radiodifusión Educativa.
12.00 La Opera.
16.00 El Octeto de Jazz.
19.30 Nuevos Astros y Estrellas.
21.35 Soliloquios.
22.15 Artes Antiguas de los Andes.
22.30 Grandes Bailables.

CB 93 — NUEVO MUNDO
7.15 Alegres Melodías.
10.00 Intérpretes Norteamericanos.
13.30 Radiodeportes 1955.
18.30 Noticiario.
20.30 Conjunto Hnos. Garrido.
22.00 Entretelones.
22.30 Orquesta Carlos Aret.
24.00 Triunfos Musicales.

CB 97 — PRAT
7.00 Hola, ¿qué tal?
11.30 Radioteatro Episódico.
13.00 Antorchas de Italia.
19.30 Música y Poemas.
21.00 I. del Valle-Los Trigueños.
21.30 Trío Flamingo.
22.00 Tito Monge y Pregoneros.
23.00 Noches de Santiago.

CB 106 — MINERIA
8.30 Reporter Esso.
11.00 Para los Niños.
13.40 Hernández Parker.
19.00 Marina Mercante.
20.36 Los Caminantes.
21.10 Enciclopedia.
22.00 Magda y Karina.
22.36 C. Florido-Mario Gabarrón.

CB 114 — CORPORACION
8.00 Y Sonó el Despertador.
11.30 Melodías del Trópico.
13.45 Hablando Francamente.
14.30 Desde Las Canchas.
18.00 Por un Chile Mejor.
19.00 Canciones en el Camino.
22.00 Angélica Anchart.
23.00 Música Selecta.

CB 130 — LA AMERICANA
6.30 Primer Informativo.
9.30 Radiodifusión Hispánica.
11.30 Radioteatro.
14.00 Actualidad Deportiva.
21.45 Disconoticias.
22.00 Actualidad Deportiva.
23.00 Hora de Concierto.
24.00 Radioteatro Terrorífico.

CB 138 — AURORA DE CHILE
8.30 Selecciones de Operetas.
10.30 Radiorrevista de Bs. Aires.
12.30 Tribuna Deportiva.
14.30 Magazine de las Américas.
18.15 El Médico en su Casa.
22.00 Palabras y Melodías.
23.00 Pentagrama del Trópico.
23.30 Desde El Rosedal.

CB 150 — LA SUDAMERICA
12.00 Bailables.
13.00 Concierto.
14.00 Noticiario.
14.15 Música Selecta.
19.00 Jazz.
21.30 Noticiario.
22.00 Música Selecta.
23.50 Resumen de Noticias.

GUIA DEL ESPECTADOR

TEATROS

ANTONIO VARAS.— V.: Todos son mis hijos.

CAUPOLICAN.— N.: Campeonate internacional de Catch.

DIEZ DE JULIO.— V. y N.: Compañía de Revistas Burlesque.

COUSIÑO.— V. y N.: Compañía de Revistas Picaresque.

MARU.— V. y N.: Crimen perfecto.

OPERA.— A las 19, 21.15 y 23.15 horas: Compañía de Revistas Bim-Bam-Bum.

SATCH.— V. y N.: La cigüeña también espera.

SUR (Hotel Carrera).— V. y N.: Sí y No, de Kennet Horne.

TALIA.— M.: Compañía Chilena de Títeres.

PETIT REX.— V. y N.: El amante de Madame Vidal.

CINES

ALAMEDA (Pantalla panorámica). — R.: El precio de la gloria, Tobor, Serial y Noticiarios.

ALCAZAR.— V. y N.: Tres hombres en mi vida.

ALHAMBRA. — R.: Todos los hermanos eran valientes, El bruja roja, La vuelta del jinete fantasma.

ALMAGRO. — R.: La princesa que quería vivir, El tonto del batallón.

APOLO.— R.: Testimonio de una amante, Héroe olvidados, A la luz del recuerdo.

AUDITORIUM.— R.: El filo de la navaja y Noticiarios.

ANDES.— R.: El mundo las condena, Camelia, La dama marcada.

AMERICA.— R.: La edad peligrosa, Rebelión redentora, La reina del mar.

ASTOR. — M., V. y N.: Atila frente a Roma y Noticiarios.

AVENIDA MATTA.— R.: La dama marcada, Casaca roja, Su único testigo y Noticiarios.

BANDERA.— M., V. y N.: Genevieve y Noticiarios.

BALMACEDA.— R.: El tonto del batallón, La princesa que quería vivir.

BAQUEDANO (Pantalla panorámica).— Las tres perfectas casadas, Los hijos de María Morales.

BLANCO ENCALADA.— R.: Camelia, Casaca roja, Su único testigo y Noticiarios.

BRASIL.— R.: La ciudad se defiende y Mis brazos te esperan.

BOLIVAR. — R.: La reina del mar, La danza inconclusa y Serial.

CAPITOL.— R.: El ángel y el malvado, Casaca roja, Rebelión redentora, El único testigo.

CARRERA. — R.: El despertar del mundo, Lo que vendrá y Sinopsis.

CENTRAL (Cinemáscope).— M., V. y N.: Débiles y poderosos.

CERVANTES.— R.: Caballero a la medida.

CINELANDIA.— R.: Locuras de París y Agregados.

CITY.— R.: Más allá del valor, Noticiarios y Agregados.

COLON (Pantalla panorámica). — R.: Cita en Honduras, Quinto patio, Horizontes de odio y Noticiarios.

CONTINENTAL.— M., V. y N.: Retaguardia y Noticiarios.

CLUB DE SEÑORAS.— R.: Aventuras de Mandrin, La hora de la verdad.

CHILE.— R.: En ángel y el malvado, Casaca roja, Rebelión redentora, El único testigo.

DANTE.— M., V. y N.: El profesor se divierte.

DELICIAS.— R.: El último minuto, El enigma, El buque maldito.

DIECIOCHO.— R.: Horizontes sin buitres, Feria de pasiones, El hijo de Alí Babá.

EGAÑA.— V. y N.: Tres hombres en mi vida, Ni pobres ni ricos.

EL GOLF (Pantalla panorámica).— V. y N.: La historia se hace de noche.

EL SALTO.— R.: La bien pagada, El precio de la gloria, Por tierra al Pacífico y Serial.

ESMERALDA.— R.: Horizontes de odio, Cita en Honduras y La reina del mar.

FLORIDA.— R.: Ché, qué loco.

GRAN AVENIDA.— R.: Pelota de trapo, La historia del boxeo y Noticiarios.

HOLLYWOOD.— R.: Llévame en tus brazos, La reina del mar, Por tierra al Pacífico.

IDEAL CINEMA.— R.: Odio en la sangre, Extorsión, Marabunta.

IMPERIAL. — R.: Casaca roja, La novia modelo, Su único testigo y Noticiarios.

IRIS.— R.: Una vida por otra, Los miserables.

ITALIA.— R.: El mundo las condena, Camelia, Pascua de sangre.

LAS LILAS. — M., V. y N.: Gran variedad, Noticiarios y Sinopsis.

LIRA.— R.: Los tres mosqueteros, Llévame en tus brazos y Burlada.

LIBERTAD. — R.: La princesa que quería vivir, El tonto del batallón y Noticiarios.

LO CASTILLO.— (Próxima apertura.)

LO FRANCO.— R.: Tin Tan en La Habana, Ella y yo, Llévame en tus brazos, Abismos de pasión.

LUX.— (Cerrado).

MAIPO.— R.: El despertar del mundo, Lo que vendrá y Sinopsis.

MAJESTIC.— R.: Lo tres mosqueteros, La mujer de fuego, El amor vigila y Serial.

MANUEL RODRIGUEZ.— R.: La historia del boxeo, Pelota de trapo.

MARCONI.— R.: Una vida por otra, Los miserables y Noticiarios.

METRO.— M., V. y N.: Gran variedad, Noticiarios y Agregados.

MIAMI.— R.: La mujer que pudo haber sido y La marca de la furia.

MINERVA.— R.: El Judas, Forja de valientes, Serial y Noticiarios.

MIRAFLORES. — R.: La novia modelo, Tres pasos en el norte y Noticiarios.

MONUMENTAL.— R.: El único testigo, Horizontes de odio, Cita en Honduras.

NACIONAL.— R.: La reina del mar, Cita en Honduras, Horizontes de odio.

NACIONAL (Puente Alto).— R.: El gran autor, Capitán Maravilla, Cofre del pirata.

NORMANDIE.— R.: La soga siniestra y Hondo.

NOVEDADES.— R.: El premio a la virtud, Confío en ti, La dama marcada.

O'HIGGINS. — R.: La princesa marcada, Ciudad en tinieblas, Noticiarios.

ORIENTE (Pantalla panorámica). — V. y N.: Danza y sinfonía.

ODEON.— R.: Los tres mosqueteros, De mis amores, Misterio del lago, Serial y Agregados.

PACIFICO.— M., V. y N.: Adorables criaturas y Noticiarios.

PALERMO. (Puente Alto).— R.: Ratas del desierto, Sólo para ti, Historia del 900.

PRAT (Pantalla panorámica). — R.: Cita en Honduras, La reina del mar, Horizontes de odio, Capitán Video.

PLAZA. — M., V., S. y N.: Ambición y Noticiarios.

PEDRO DE VALDIVIA.— M., V. y N.: Tres hombres en mi vida.

PRINCIPAL.— R.: Aventura africana, Noticiarios y Serial.

PRINCESA.— R.: Me llevas de un ala, Un día con el diablo, Los condenados no lloran, Marabunta.

PORTUGAL.— R.: Horizontes de odio, Cita en Honduras y Maffia.

PROVIDENCIA.— R.: Abismo de pasión, La bestia humana, La reina del mar.

REAL.— M., V. y N.: Furia de amor, Noticiarios y Sinopsis.

RECOLETA.— R.: El mundo las condena, Camelia, La dama marcada.

REGINA.— V. y N.: Aventuras en Birmania.

REPUBLICA. — R.: El Judas, Forja de valientes, Serial y Noticiarios.

REX.— M., V. y N.: El desierto viviente.

RITZ (Pantalla panorámica). — R.: Caballero a la medida y Noticiarios.

RIALTO.— R.: Una vida por otra, Los miserables.

ROXY.— R.: Robinson Crusoe y Noticiarios.

ROMA (Pantalla panorámica). — R.: El gran Houdini, Envidia de oro verde.

SAN ANTONIO.— R.: La pícara de París, La reina del hampa.

SANTA LUCIA (Pantalla panorámica).— M., V. y N.: Tres hombres en mi vida.

SANTIAGO.— M., V., S. y N.: Pan, amor y fantasía.

SAN MIGUEL.— R.: El mundo las condena, Camelia, La dama marcada.

SAN MARTIN.— R.: Escuela de vagabundos y Noticiarios.

SAO PAULO.— R.: Los caballeros del Rey Arturo y Noticiarios.

SEVILLA.— R.: Sangre rebelde, Hacia otros mundos, Noticiarios y Sinopsis.

VALENCIA.— R.: La edad peligrosa, Camelia, El mundo las condena.

VICTORIA.— R.: Sabrina y Noticiarios.

VIENA.— R.: Casaca roja, Contienda por un imperio, Tambores de la muerte.

YORK.— R.: Pelirrojas indómitas, Noticiarios.

COMPAÑIA CHILENA DE ESPECTACULOS — CCE — LOS MEJORES PROGRAMAS EN LAS MEJORES SALAS

PRESENTACION DEL NUEVO Y REVOLUCIONARIO SISTEMA VISTAVISION SIMBOLO DE PERFECCION

CON SU GRAN PANTALLA PANORAMICA Y SU NUEVO INVENTO DE FILMACION Y PROYECCION QUE PERMITE PROYECTAR PELICULAS FILMADAS EN CINEMASCOPE PANTALLA PANORAMICA Y PLANAS

SU EQUIPO TUSHINSKY SUPER CINEFOR LENSES Y PERSPECTA ESTEREOFONIC SOUND

HOY 3 6 9 y 8 Rex Fonos 81123 31124 — Walt Disney presenta su 6a. semana de EL DESIERTO VIVIENTE (Educativa)

HOY 7 y 9 Petit Rex Fono 31143 — TARDE, 19 horas NOCHE, 22 horas EL AMANTE DE MADAME VIDAL

SANTIAGO Fonos 81144 32808 — Horario: 13, 15.30, 18.30 y 22 horas. La película italiana por Gina Lollobrigida PAN, AMOR Y FANTASIA (Menores)

ROTATIVO VICTORIA ... 0021 — Rotativo de 13.15 adelante, 2a. semana por Audrey Hepburn SABRINA (Menores)

AVISOS ECONOMICOS CLASIFICADOS

94) REMATES

POR RESOLUCION DEL TERCER Juzgado Menor Cuantía, recaída en el juicio caratulado "Distr. RCA Victor con Pérez", que se tramita en conformidad a la ley 4,702, se ha ordenado rematar, por la Caja de Crédito Popular, un radio RCA Victor, con mínimo de $ 7.478.55, el día 15 de julio en curso, a las 10 horas, en Matucana 33. (94) 9-7 P.

POR RESOLUCION DEL CUARTO Juzgado Menor Cuantía, recaída en el juicio caratulado "Echeverría Remania en conformidad a la ley 4,702, se ha ordenado rematar, por la Caja de Crédito Popular, un radio RCA Victor, con mínimo de $ 9.184.20, el día 15 de julio en curso, en Matucana 33, a las 10 horas. (94) 9-7 P.

TERCER JUZGADO CIVIL.— REMATE.— Audiencia veintinueve presente, quince horas, se rematará propiedad calle San Martín 954 al 960, esta ciudad, inscrita a fojas 8890, número 12546, del C. de B. R. Santiago, año 1952. Mínimum, $ 1.400.000. Pago al contado. Boleta, $ 140.000. Gastos, mitades. Demás bases y antecedentes, en autos "Mardones Weis, Adriana". Autorización para enajenar.— Edo. Fernández, secretario.

AVISO REMATE JUDICIAL.— RESOLUCION Juzgado Trabajo.— Juzgado martillero Armando Malocco Contardi, el sábado 23 de julio, a las 11 horas, en San Martín 148, rematarán en juicio ejecutivos seguidos por Servicio Seguro Social, las siguientes especies, contra deudor indicado: Ramón Delpiano, Ruadro Marina Pacheco Altamirano; Gladio Gastón Cibe, reloj pulsera hombre, marca Prey, N.o 545 B; Héctor González Merino, motor eléctrico Thrigs-Odensen, 1/2 HP, N.o 962203, máquina descarnadora de calzado, marca Vith-Pedersen; Humberto Lazcano, radio RCA N.o 1453; Gustavo Quinta, mesa cuadrada de pino, marquesas de pino, mesa comedor, seis sillas pino, sillón pino, mesita centro, banqueta pino, mesa dibujo, sillas tapizadas género granate, otra verde, silla patas de fierro tapiz Imperial, piso bar fierro, mesita arrimo, mesa raulí cajón central, cinco muebles de sillas, dos esqueletos de maniquíes de Rosa Merino de Suárez, máquina descarnadora calzado, marca Wilson N.o 119; máquina industrial marca N.o 065237 c/motor 1/4 HP; Renato Maraboli Leverton, anillo oro blanco piedra rosada; otro anillo oro, reloj despertador Big-Ben; Jorge Marchant Wilden, máquina afeitar Schick; Ebenhave N.o 7735; Adelaida Mena Rodríguez, dos anillos, reloj despertador negro con dorado; Luis Alfredo Olguín, radio RCA N.o 1480; Víctor Despertador Bayard; Julio Puga Domínguez, reloj pulsera hombre marca Servaux; Gunther Stern, tres tomos obras completas de Goethe; Margarita Ragle Barán, bandeja plata 0.500.— El secretario, (94) 11-7 P.

94) REMATES

POR RESOLUCION DEL SEGUNDO Juzgado Menor Cuantía, recaída en el juicio caratulado "Ivanyi con Mellado", que se tramita en conformidad a la ley 4,702, se ha ordenado rematar, por la Caja de Crédito Popular, un ropero y un toilette, con mínimo de $ 12.009.30, el día 15 de julio en curso, a las 10 horas, en Matucana 33. (94) 9-7 P.

ANTE SEGUNDO JUZGADO CIVIL Santiago, el 29 actual, quince horas, remataráse propiedad raíz ubicada calle Santa Isabel N.o 335, esta ciudad, con mínimum de $ 600.000, pagadero contado. Interesados deberán acompañar boleta depósito equivalente 10 o|o mínimum. Demás bases y antecedentes, consultarlos en juicio "Sumonte, Morelia, con Boblete, Raquel".— Secretario. (94) 11-7 P.

95) RESIDENCIALES

PIEZAS con excelente pensión. García Reyes 236. (95) 11-7 C.

DISPONIBLE regia piesa bajos, calle, pensión dos, únicos, honorables. 51356. (95) 10-7 P.

PIEZAS pensión. Recibe pasajeros Huérfanos 1393. (95) 24-5-56 P.

2.500, VIANDAS domicilio, Vicuña Mackenna 266, fono 391329 (Jofré entre Carmen-Lira). (95) 10-7 P.

RESIDENCIAL confortable, centralísima, piezas cls. muebles días, meses, universitarios, precios especiales; comidas sanas, en aceite. óptima atención. Fono 87298. Santo Domingo 1457. (95) H/O. C.

96) SANITARIOS, COCINAS

SALAS de baño importadas y nacionales, completas, desde $ 29.700. W. C. silenciosos, 5.000; lavaplatos con muebles, 3.000, toda clase de artefactos sueltos. Califonts y cocinas a gas, termos eléctricos, muebles de cocina, azulejos. Tramitaciones por Caja. Facilidades. Serrano 49 y 53 y San Diego 2572 Fono 95093. (96) H|O C.

(97) — SASTRERIA

CASIMIRES desde 650 pesos el metro. Depósito directo de fábricas. Casa Salazar, Avenida Bernardo O'Higgins 2783, esquina Libertad. (97) H/O C.

MACHO, sastre. Llévele su casimir. Huérfanos 801, fono 397663. (97) H|C. C.

SASTRERIA Salazar, caballeros, niños, extenso surtido, corte elegante. Precios incompetibles. Avenida Bernardo O'Higgins 2783, esquina Libertad. (97) H|O. C.

ARTEFACTOS GASCO — CÓMPRELOS EN EL Departamento Comercial de la COMPAÑIA DE GAS SANTO DOMINGO 1061

Goyescas — LA CONFITERIA DE LOS GRANDES ESPECTACULOS — presenta HOY OTRO NOTABLE Y ESPERADO debut — Casino de París — LOS VIRTUOSOS DEL VIOLIN — Héctor GAGLIARDI — UNA NUEVA SENSIBILIDAD DEL VERSO POPULAR — Gregorio BARRIOS — EL ASTRO ESPAÑOL DE LA CANCION MELODICA — ULTIMO DIA DE TULA MONTENEGRO — EL MAMBO HECHO MUJER — MARILUZ — VOZ CHILENA DE LA CANCION POPULAR — MARIO CARRILLO — HUMORISTA FONO-MIMICO NACIONAL — LORENZO D'ACOSTA Y SU ORQUESTA — IRIS del VALLE — GABRIEL ARAYA — ACTORES COMICOS GENERICOS CHILENOS — TRES ESPECTACULOS DIARIOS: 6 P.M., 22.45 P.M. Y 1 A.M. — COMIDAS ESPECTACULOS DE 9 A 12 P.M. TRES PLATOS, POSTRE Y CAFE $ 400.- VISPERAS Y FESTIVOS $ 500.- — LARRY GODOY Y SU QUINTETO RITMICO — MARIO SUBIABRE MAESTRO DE CEREMONIAS

UNIVERSIDAD DE CHILE — INSTITUTO DE EXTENSION MUSICAL

DECIMO CONCIERTO SINFONICO DE LA TEMPORADA

Director: VICTOR TEVAH

HOY — SABADO 9 DE JULIO DE 1955, A LAS 19 HORAS

Solista: P. D'ANDURAIN

TEATRO MUNICIPAL

Sinfonía Concertante, de F. Martin; Suite en Estilo Antiguo, de E. Soro.— Sinfonía "Oxford", de J. Haydn.— Estreno del Concierto para violín de Igor Stravinsky

ULTIMA PAGINA DE ESTA EDICION
EDICION DE 16 PAGINAS

LA NACION

SABADO 9 DE JULIO DE 1960
SANTIAGO DE CHILE

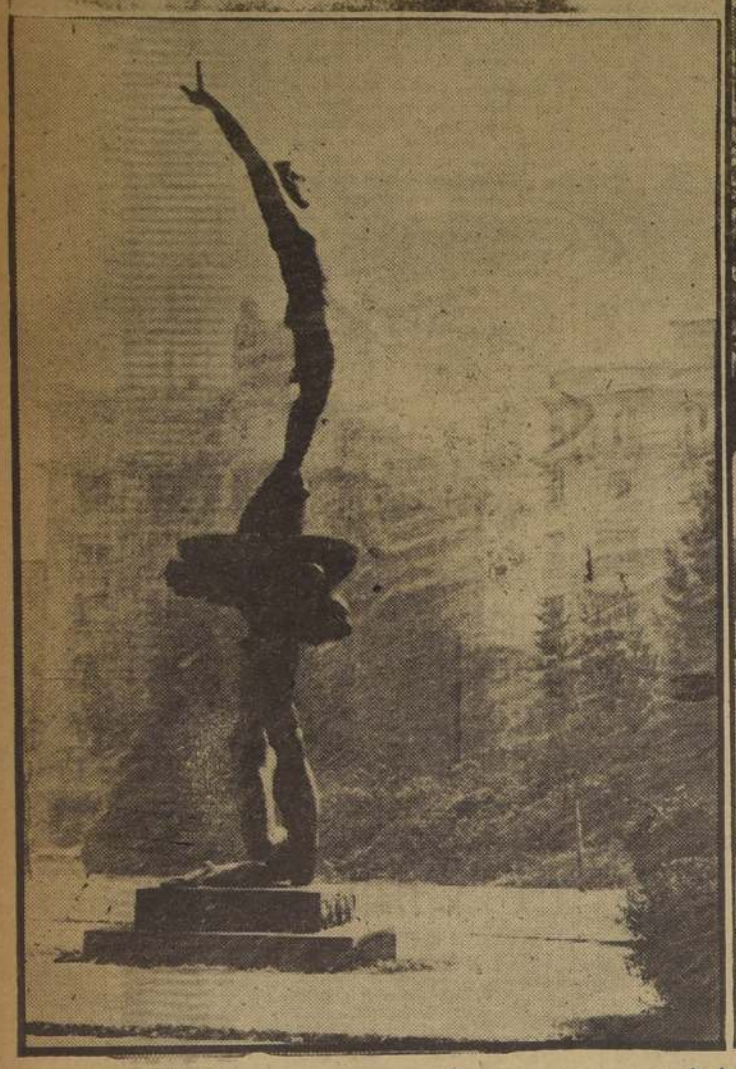

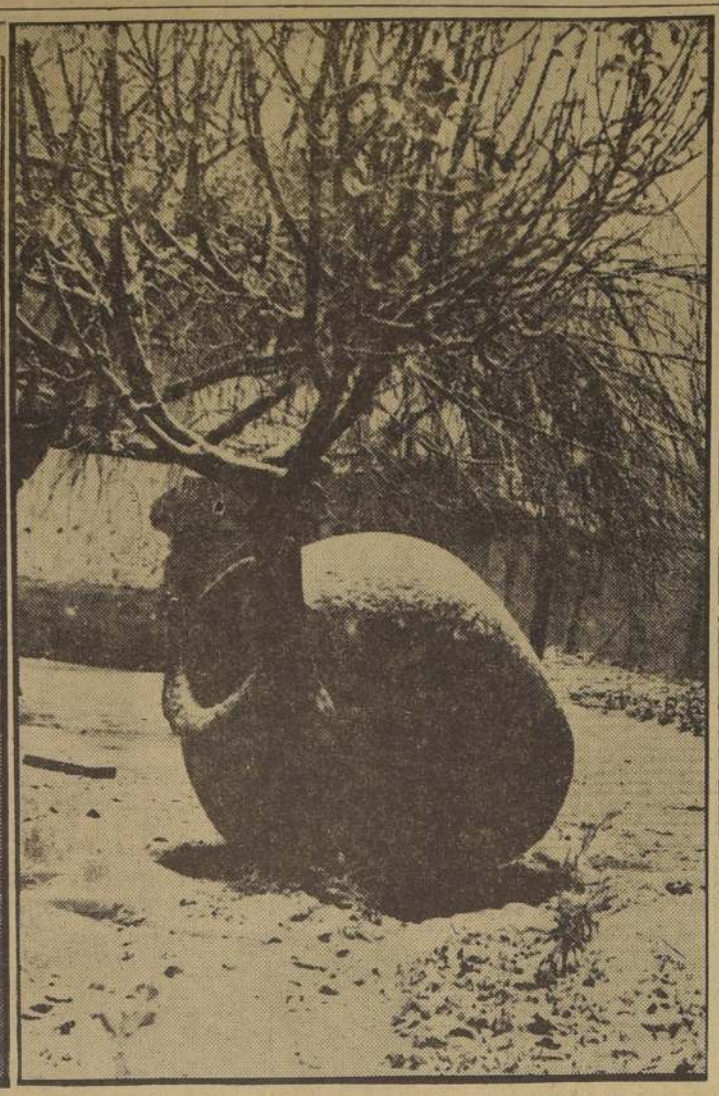

PANORAMA BLANCO EN SANTIAGO

Granizo y plumillas de nieve volvieron a caer ayer sobre la capital de Chile, durante la tarde. El frío fue intenso, pero el blanco espectáculo, en las avenidas, parques y jardines, principalmente de los barrios altos, volvió a ser uno de los más bellos de la naturaleza.

He aquí una síntesis de este blanco panorama, debida a Orlando Daza, de los Servicios Gráficos de LA NACION.

Arriba, a la izquierda, visión gris del monumento a Rodó, en el Parque Gran Bretaña. Arriba, a la derecha, una colonial tinaja, cubierta de nieve, en una solariega mansión de la Avenida Colón, en los aledaños del macizo andino. A la derecha, tenue manto de nieve, en en la ahora solitaria y gélida avenida central del romántico Parque Forestal.

NO DEBEMOS PREOCUPARNOS POR EL FUTURO DE LA HUMANIDAD: EL LUCHE Y EL COCHAYUYO LA SALVARAN

HAMBURGO, Alemania, (ANSA).—Desde hace unas semanas, un panadero de Hamburgo ha lanzado a la venta, después de tres años de ensayos, un "pan A" preparado con algas secas y molidas. Posee un sabor muy agradable y contiene unos sesenta elementos utilísimos para la alimentación, como minerales, proteínas, grasas y azúcares. No necesita levadura y cuesta lo mismo que el pan común.

Tiempo atrás, en un instituto científico de Estados Unidos, se invitó a un grupo de periodistas y dietistas. Se les sirvió pan, sopa, vermicelli, dulces y helados, todo hecho en base a algas.

Frente al vertiginoso crecimiento demográfico de la humanidad, quienes se ocupan de prever que nuestros descendientes no se hallen sin alimentos en un globo terráqueo excesivamente poblado, ven en las algas, de las que está lleno el mar, una fuente de alimentos para el género humano.

Desde tiempo inmemorial, varias clases de algas son utilizadas en la alimentación en muchos pueblos marítimos. La denominada "lechuga de mar" (luche) es un alga que se come en ensalada en algunos lugares de Bretaña y en muchas islas del norte. Los viejos "Spaghetti turchi", de Palermo, eran preparados con algas. En Polinesia, China y Japón, el alga es utilizada para confeccionar distintos platos, cada uno de los cuales recibe su nombre, como amamori, kombu, limu, etc.

Los experimentos de laboratorio han demostrado que algunos tipos de algas, como la "clorella", podrían producir 100 toneladas anuales por hectárea. De esas cien toneladas, aproximadamente la mitad estaría configurada por proteínas, un cuarenta por ciento de grasas y, por otra parte, encontramos cantidades de vitaminas y sales minerales.

Para utilizar las algas en la alimentación humana es preciso tornarlas apetecibles al paladar y digestibles. El doctor James Walker, de la Universidad de Texas, ha preparado un polvo de algas y pan con sabor a nueces y ciruelas. El científico japonés Hiroshi Tamiya y, posteriormente, un inglés ha obtenido del alga "clorella" panes elásticos de color levemente verdoso, fideos, sopas, dulces, etc., de sabor muy gradable al paladar y perfectamente asimilables. En un leprosario de Venezuela se ha obtenido una mejoría en los enfermos con una alimentación común completada con algas y pan.

El mar ofrece, pues, a la humanidad, de seguir adelante esos estudios, un inmenso campo para el cultivo de elementos vegetales aptos para el consumo humano. Con independencia de los medios tradicionales, una nueva fuente de alimentos se ha abierto para la humanidad que, por muchos siglos al menos, puede tener el sustento asegurado.

Investigadores prueban realidad de la telepatía

LONDRES. — (ANSA). — Dos científicos británicos, los profesores S. G. Soal y F. Bateman, son autores de una obra que resume 14 años de pacientes investigaciones en materia de parapsicología, y que en materia de los entendidos está llamada, por lo exhaustivo de sus datos, a terminar todas las polémicas en torno a las percepciones extrasensoriales.

Los términos "parapsicología" y "percepciones extrasensoriales" han comenzado desde hace unos años a tornarse familiares para muchas personas. Ellos significan, respectivamente, una serie de manifestaciones marginales y paranormales de la actividad psíquica humana, y el conocimiento del pensar ajeno o de otros sucesos a través de vías que no son las habituales de los sentidos. Esta última manifestación es también conocida bajo los nombres de telepatía o clarividencia.

La obra de los profesores Soal y Bateman comienza por recordar todos los antecedentes históricos en la investigación de estos fenómenos, y luego recoge el resultado de las experiencias efectuadas en numerosas personas, para determinar el grado de sus posibilidades mentales. Como en el conocido sistema de Rhine, se utilizaron cinco cartulinas con diversas imágenes, que se presentaban a un "agente" ubicado en una habitación, para que escogiese una. En otra habitación contigua se hallaba el sujeto "receptor", ante un juego de cartulinas similares. Efectuada la elección por el "agente", éste transmitía su resultado al "receptor", sin decir palabra, y sin verle siquiera. La transmisión se efectuaba por una tercera persona, también sin decir palabra, y que tenía a su disposición cinco carteles numerados de uno a cinco, y que ignoraba a cuál de los cinco números correspondía la imagen elegida.

En algunos casos las facultades para la transmisión del pensamiento de los sujetos que intervenían llegó a tales extremos que el "receptor" no sólo indicó la cartulina escogida por el "agente", sino que también lo hizo con la que aquél se proponía elegir al repetirse el ensayo. Tal descubrimiento ha sido recibido con enorme interés porque plantea la posibilidad de que la mente humana, mediante sus propios y extraños poderes, logre no sólo desentrañar lo que ocurre contemporáneamente en su torno, sino también lo que puede ocurrir después, en un momento aún no vivido.

Los trabajos de los profesores Soal y Bateman han sido rodeados por rigurosas garantías de seriedad y controlados por las autoridades de la Sociedad Londinense de Parapsicología, donde han suscitado enorme interés por el aporte que representan para avanzar por el todavía inhollado camino del estudio de las facultades mentales del hombre.

EL CIRUJANO ESTETICO TIENE LA NOBLE FUNCION SOCIAL DE HACER CADA DIA MUJERES MAS HERMOSAS

ROMA, (ANSA).— "Le ruego, profesor, ayúdeme o si no cometo un disparate". La muchacha que se ha presentado al especialista en cirugía plástica es una rubia de cuerpo flexible, elegantísima. "Ayúdeme —agrega con angustia—, quitándome este complejo de inferioridad que me impide ser feliz". El profesor Arpad Fischer, de origen húngaro, y discípulo predilecto del famoso Samuel Funon, presidente de la American Academy of Plastic Surgey, esbozó una sonrisa, examinó atentamente el rostro de su interlocutora, y le respondió: "No se desespere. Le haré una naricilla maravillosa, y todas sus penas se disiparán".

MAGO.— El especialista en cirugía plástica es una especie de mago de la belleza. Modela senos, narices, vientres, flancos y modifica hasta la línea de los ojos con habilidad de artista. De sus prodigiosas manos salen milagros de estética, después de haber trabajado el cuerpo humano como si fuera arcilla. Cualquier cirujano estético transforma un rostro tosco y grosero en otro de líneas rafaelinas, y devuelve su frescura a los tejidos donde el tiempo dejó su huella. Después de una cura de apenas quince días, las clientas más imperfectas adquieren una nueva fisonomía que las torna atrayentes, sea por el equilibrio de las facciones o por la habilidad con que se ha destacado algún detalle.

El arte de la cirugía plástica es un producto de los tiempos modernos. Encaminarse hoy a un especialista en la materia es tan sencillo como recurrir a la manicura, el masajista o cualquier instituto de belleza. Rectificar el tabique nasal, quitar la adiposidad del vientre, aligerar los senos demasiado abundantes, ha dejado de ser ya una mera coquetería o inútil lujo, para convertirse, en cambio, el mejor medio de resolver un problema físico que, a su vez, influye sensiblemente en el estado de ánimo de muchas personas.

PERSONAJE MODERNO.— El cirujano plástico es un personaje típicamente moderno, además de ser un artista, también un psiquiatra. Cada día llegan a su poder cartas de muchas afligidas por imperfecciones físicas, hombres y mujeres, jóvenes y viejos, a quienes impulsa el deseo de no ver más sobre sí la mirada curiosa o burlona de los demás. Si es cierto que por sí la medicina es una de las más nobles profesiones, es decir, entonces, de aquellos que se dedican a resolver problemas como el que plantea esta carta de un padre desesperado: "Mi hijo tiene una nariz demasiado grande, que le torna sumamente tímido y nervioso. Tiene 21 años y desde hace cinco no ha salido una sola vez de casa, por temor a burlarse. Dos veces ha tratado de suicidarse, y he logrado impedírselo. ¿Podré hacerlo una vez?..."

Asciende una nueva estrella

PARIS.— He aquí una cara nueva, que derrocha simpatía, que los amantes del cine no deben olvidar. Pertenece a la joven húngara Marianne Krenesey, estrella del film húngaro "Llamada", que mereció los honores de la crítica, durante el reciente Festival Mundial de Cine, efectuado en Cannes. Fue capitada en su paso por París. (Foto INTERCONTINENTAL).

¡Cuidado con los "mentirosos patológicos"!

SEGUN EL CONOCIDO PSICOLOGO INGLES DAVID H. SCOTT, LA MENTIRA CRONICA ES UN SINTOMA DE LA FALTA DE AFECTO

ROMA.— (ANSA).— Se miente por necesidad o se miente por educación, vale decir, se usa la mentira en la vida diaria en hechos sin importancia: "diga que no estoy", "mucho gusto", "lo llamaré cualquier día de éstos". Los mentirosos actúan solamente para hacer frente o resolver situaciones embarazosas. Pero que los mentirosos que constituyen un peligro para la sociedad, son aquellos que usan la mentira como instrumento esencial para obtener diversos fines de tipo positivo.

Existen varios grandes de mentirosos positivos: el sujeto que tuerce la verdad para impresionar a sus amigos, o la muchacha sin pretendientes que habla de los hombres que la persiguen. Estos son inofensivos. Pero existen otros, que sí representan, en verdad, un peligro. Gentes que se invisten de falsos títulos, que deforman opiniones ajenas, que engañan de mil y uno modos.

IMAGINARIOS Y AMBICIOSOS.— Experimentos realizados por numerosos psicólogos demuestran que numerosos individuos tienen netas tendencias a llegar, incluso, a la estafa, en su posición de mentirosos. Dentro de este grupo existen los enfermos imaginarios que aprovechan la situación para convertirse en haraganes sostenidos por sus familias o por el Estado, están clasificados como "mentirosos patológicos", definición que implica un desequilibrio mental, que no debe confundirse con los locos auténticos, que se sienten Napoleón.

El impulso patológico al fraude es generalmente el producto de una ambición imposible de realizar y la revelación de una debilidad de carácter. Poco a poco el sujeto se convence de ser la víctima de malignas influencias, y considera que tiene derecho al éxito que, según él, le ha sido negado injustamente. Muchos mentirosos patológicos caminan en el mismo límite que separa la excentricidad del desequilibrio mental, pero otros, de pronto, cruzan la frontera y no encuentran más camino que el suicidio.

¿ENFERMEDAD HEREDITARIA.— Algunos estudiosos aseguran que esta tendencia a la mentira es hereditaria; pero la teoría es refutada por la mayoría, que considera que solamente sobre cien casos, uno solo tiene antecedentes similares en sus antepasados. Las experiencias demuestran que la predisposición a la mentira es el producto de experiencias derivadas de la infancia. Los niños responden con mentiras a situaciones difíciles, obrando por instinto que les prevé esta arma de defensa.

Un experimento realizado con mil niños, demostró que muy pocos eran constantemente sinceros o insinceros; sus reacciones estaban acondicionadas a las circunstancias. Cuando el cerebro madura, el sentido moral se desarrolla y la inteligencia se agudiza al punto de comprender que la verdad resulta, a la larga, más ventajosa que la mentira.

Según un conocido psicólogo inglés, Davir H. Scott, la mentira crónica es síntoma de falta de afecto: los niños tratados con una disciplina rígida o maltratados y criados sin amor, son "mentirosos patológicos" en potencia.

—¿Dice usted que no engaño a nadie? ... ¡Oh, no importa! Yo no soy nadie.

Efemérides de hoy

9 DE JULIO

1816.—Independencia de las provincias argentinas. Toma el nombre de Confederación Argentina.

1843.—Nace en Austria la baronesa Bertha Von Sutter, autora de "Abajo las Armas". En 1905 recibió el Premio Nobel de la Paz.

1879.—Combate de la "Magallanes" con el "Huáscar".

1882.— Combate de la Concepción.

1942.—Se crea la Radio Escuela Experimental.

LA BAJA MORTALIDAD FEMENINA SE DEBE MENOS AL LLANTO HISTERICO QUE A LAS VISITAS A LOS GALENOS

ROMA, 27 (ANSA).— Las estadísticas demuestran que en el mundo nacen más hombres que mujeres, pero como la mortalidad de los primeros es mayor, terminan por prevalecer las segundas. En todas las enfermedades, exceptuadas las relacionadas con la maternidad o sus accidentes, el porcentaje de mortalidad masculina es muy superior.

En los países donde la mujer lleva una vida más tranquila que el hombre, al que están reservadas casi todas las actividades productivas, se ha intentado explicar el fenómeno por esa misma circunstancia. Pero los datos de Estados Unidos suministrados por W. T. Sowder en un estudio estadístico, donde la mujer desarrolla una actividad productiva, social y familiar en absoluta paridad con el hombre, demuestran que el índice de mortalidad de este último es siempre superior. De 1920 a 1950 la mortalidad general de las mujeres ha disminuido del 13,1 al 6,5, mientras en los hombres bajó solamente del 14,2 al 9,7. En algunos Estados esta diferencia es todavía más acentuada.

Además, y esto es muy importante, la diferencia se manifiesta en mayor grado a favor de las mujeres entre los 45 y los 54 años. En este decenio las enfermedades del corazón y los vasos son en mucho mayor número la causa de muerte de hombres que de mujeres.

Se ha tratado de interpretar, este hecho de manera poco convincente, afirmando que en cuanto a las enfermedades del corazón, las mujeres reaccionan ante las emociones continuas y violentas de la vida moderna con exteriorizaciones de tipo histérico que influirían favorablemente sobre el sistema cardiovascular y sobre las glándulas de secreción interna; consiguiendo de ese modo descargar la tensión interna.

Se ha continuado esa explicación afirmando que esta benéfica reacción no se produce en los hombres, debido a la superioridad de su capacidad de control, lo que determina una acumulación interna de reacciones que al no ser eliminadas exigen mayor esfuerzo al corazón, vasos y glándulas, de lo que se sucede una mayor mortalidad.

No se excluye otro factor de suma importancia, que tal vez acerque la explicación a un terreno de verosimilitud. Las mujeres recurren al médico con mayor frecuencia, facilitando la curación inmediata, por el diagnóstico precoz, de sus dolencias.

Otra teoría recoge el hecho de que difícilmente las mujeres se embriagan, mientras los hombres insisten en el uso y abuso de los más nocivos alcoholes. Además, las mujeres fumadoras difícilmente inhalan el humo, mientras los hombres se llenan los pulmones y el estómago de nicotina. Estos son, se afirma, los verdaderos enemigos del corazón y los vasos. Por otra parte, el hombre pasa, como las mujeres alrededor de la cincuentena, por una edad crítica para todo el organismo, y en particular para su sistema circulatorio y glandular, pero siempre cree tener 20 años... y los errores se pagan.

¿QUE SABE UD. DE CHILE?

Vea las respuestas a las siguientes preguntas, en la página ...

1.— ¿Cuándo fue bombardeado Valparaíso por la escuadra española?
2.— ¿Cuándo se construyó el actual edificio de la Universidad de Chile, Casa Central?
3.— ¿Qué significa "Cocavi"?
4.— ¿Qué población tiene la ciudad de Osorno?
5.— ¿Desde cuándo hay alumbrado eléctrico en Santiago?