TIEMPO PARA SANTIAGO:
NUBOSIDAD O NIEBLA MATINAL
TEMPERATURA DE AYER
MAXIMA: 10,4 grados C. a las 16 horas.
MINIMA: 8,2 grados C. a las 6 horas 30 minutos.
El Sol saldrá a las 7 horas 42 minutos, y se pondrá a las 17 horas 41 minutos.— La Luna saldrá a las 20 horas 31 minutos, y se pondrá a las 10 horas 34 minutos del día 9.
FASE: Cuarto menguante el día 13.

LA NACION

AÑO XXXIX — MIERCOLES 8 DE JUNIO DE 1955 — SANTIAGO DE CHILE — PRECIO $ 15.— N.o 13.699

EDICION DE 18 PAGINAS

CRONICA	Páginas 1, 2 y 3	POLICIA	Página 10
REDACCION	4	DEPORTES	11, 12 y 13
POLITICA	5	CLASIFICADOS	14 y 16
PROVINCIAS	6	TURF	15
SOCIAL	7	TEATROS	15 y 17
CABLES	8 y 9	MAGAZINE	18

"Es deber de las FF. AA. servir al país hasta la muerte"

"Y este deber debe cumplirse en la guerra y la paz", dijo el Primer Mandatario

Con un almuerzo en la Escuela de San Bernardo se celebró ayer el Día de la Infantería

A las 13 horas de ayer, se efectuó en el Casino de Oficiales de la Escuela de Infantería de San Bernardo, el almuerzo con que se celebró el 75.o aniversario de la Toma del Morro de Arica y el Día del Arma de Infantería.

A este acto asistió el Excmo. señor Carlos Ibáñez del Campo, quien recibió, de manos del Ministro de Defensa Nacional, coronel don Benjamín Videla, la Medalla Militar de 1.a Clase, por 35 años de servicios en el Ejército. Asistieron, además, del Ministro Videla, los Comandantes en Jefe de las tres ramas de las Fuerzas Armadas, general don Raúl Araya, vicealmirante don Francisco O'Ryan y general del aire don Armando Ortiz, el general de Carabineros don Eduardo Lema, el contralmirante don Manuel Quintana, general don Osvaldo Cordero; Comandante General de la Guarnición, general don Horacio Gamboa; el Vicario General Castrense, monseñor Teodoro Eugenín; el Subsecretario de Guerra, coronel don Horacio Arce; el Intendente de Santiago, coronel (R.) don Gustavo Luco; el Gobernador de San Bernardo, señor Carlos Iturriaga, y otros altos jefes del Ejército en servicio activo y en retiro.

DISTINCION A S. E.— Al iniciarse el almuerzo, el Comandante en Jefe del Ejército, general don Raúl Araya Stiglich, pronunció un breve discurso en el cual dio a conocer la resolución de la Superioridad Militar de otorgar al Jefe del Estado General don Carlos Ibáñez la medalla por 35 años de servicios a la institución.

El general Araya inició su discurso, diciendo:

"En estos instantes solemnes, en que con devoción recordamos la tradición legendaria y llena de heroísmo de nuestra gloriosa Infantería, y a pedido del Ministro de Defensa Nacional, cábame el alto honor de hacer entrega de la Medalla Militar de 1.a Clase al señor General de División don Carlos Ibáñez del Campo, a quien el Ejército de la República que tengo la honra de comandar, le otorga esta distinción en mérito a los valiosos y dilatados servicios prestados por más de 35 años a la institución y que debía haber sido entregada años atrás".

"Este galardón, que a más de servicios efectivos, significa una selectiva distinción con aquellos que comprometen la gratitud de nuestra institución; requiere, además, que ella se prenda donde siempre palpite un corazón afectivo como engarce de lo espiritual y lo eterno".

Terminó el general Araya con las siguientes palabras: "Recibida, pues, Excmo. señor, como una prueba más de sinceros sentimientos de gratitud y reconocimiento que os profesamos; pensad que al llevarla sobre vuestro pecho de soldado y de conductor de un pueblo que confía en voz con sus más caras esperanzas de ventura y prosperidad, ella, a manera de estímulo compensatorio, al esfuerzo que desplegais en el desempeño de vuestras altas funciones, os dará más fuerza para hacer frente a vuestra delicada tarea de Gobernante, por el afecto con que os la dedicamos".

A continuación el Ministro de Defensa, procedió a condecorar al Presidente. Una cerrada ovación y un brindis rubricaron la acción del Ministro Videla.

HABLA EL JEFE DEL ESTADO. — A continuación el

(A LA PAGINA 2 - COL. 7)

El Presidente en la Escuela de Infantería

El Presidente de la República llega a la Escuela de Infantería de San Bernardo, donde fue recibido por el Ministro de Defensa Nacional, Coronel don Benjamín Videla; Comandante en Jefe del Ejército General don Raúl Araya; Comandante en Jefe de la Fuerza Aérea, General del Aire don Armando Ortiz Ramírez; y por el Jefe del Estado Mayor del Ejército, General don Julio Urquieta, todos los cuales aparecen en el grabado acompañando al Jefe del Estado.

PRESIDENTE DE LA COVENSA, DON O. SAINTE MARIE

El Directorio de la Corporación de Ventas de Salitre y Yodo, designó ayer, por unanimidad, presidente de esa Institución, al Ministro de Minería, don Osvaldo Sainte Marie.

El señor Sainte Marie entra a reemplazar a don Diego Lira, quien renunció a ese cargo junto con abandonar sus funciones de Ministro.

ALCALDE SUBROGANTE VISITO AYER BARRIOS Y CALLES DE SANTIAGO

En la mañana de ayer, asumió sus funciones el Alcalde Subrogante de Santiago, don Adolfo Guerrero Good, Consejero del Teatro Municipal. Después de concurrir al Aeropuerto de Los Cerrillos, a despedir a la Alcaldesa, que ayer viajó a España, el señor Guerrero, acompañado de jefes de servicios y funcionarios municipales, se dedicó a recorrer los distintos barrios de la capital, imponiéndose de los perjuicios que provocó la lluvia, y de otros problemas.

En la tarde recibió a los reporteros que cubren las informaciones municipales, a quienes reiteró lo manifestado al asumir su cargo, en el sentido de que se le considerara como un miembro más de la Corporación, agradeciendo, además, la colaboración que le ofrecieron los señores regidores.

Nave chilena en el Oriente

El Buque-Escuela "Esmeralda", que está cumpliendo con todo éxito su viaje de instrucción a través de los mares del Pacífico, aparece en el grabado fondeado en uno de los puertos de Samoa Occidental. Ahora ha emprendido una nueva etapa en su navegación, la más larga del viaje, de Yokohama a Pearl Harbour, distancia que alcanza a 3.600. En el puerto japonés los jóvenes guardiamarinas y grumetes fueron objeto de grandes demostraciones de simpatía.

El Ejército distingue a S. E.

Durante el almuerzo efectuado ayer en la Escuela de Infantería de San Bernardo, para conmemorar el 75.o aniversario de la Toma del Morro de Arica y el Día del Arma de Infantería, el Presidente de la República, general don Carlos Ibáñez del Campo, fue distinguido con la Medalla Militar de la clase, por 35 años de servicios en el Ejército. En el grabado, el instante en que el Ministro de Defensa Nacional, coronel don Benjamín Videla, condecora a S. E. en medio de los aplausos de los asistentes al banquete.

Ejecutivo enviará al Congreso mensaje sobre nueva escala de sueldos para la Administración Pública

Se contempla la eliminación de privilegios e injusticias

Consejo de Ministros acordó autorizar uso de camiones de carga para transportar pasajeros

El Consejo de Ministros, presidido por el Excmo. señor Carlos Ibáñez del Campo, y con la asistencia de todos los Secretarios de Estado, estuvo reunido ayer, desde las 16.30, hasta las 18 horas.

En esta oportunidad el Jefe del Estado, pidió que, en vista de la grave situación en que se encuentra la locomoción colectiva de la capital, se utilizaran los camiones de carga para el transporte de pasajeros. Con este fin los choferes de camiones serían autorizados por la Subsecretaría de Transporte, repartición que establecería las bases para conceder los permisos respectivos, los cuales tendrían un carácter provisorio, y hasta que se ponga fin al estado de emergencia que existen en la movilización colectiva.

ESCALA DE SUELDOS.— El Consejo de Ministros resolvió enviar al Congreso, un Mensaje, en el que se establece una escala de sueldos sobre cuya base quedarán encasillados todos los funcionarios de la Administración Pública, y en la que se contempla la eliminación de privilegios e injusticias.

Por su parte, el Ministro de Hacienda, don Abraham Pérez, informó que se había designado una Comisión que estudiará la escala única de sueldos y reajustes tanto en los servicios fiscales como semifiscales. Agregó, que en lo posible el estudio abarcará a los funcionarios de los organismos autónomos y municipales. Adelantó el señor Pérez que ningún sueldo sería inferior al vital.

PRESUPUESTOS RECHAZADOS POR LA CONTRALORIA. — El Consejo se ocupó de los rechazos formulados por la Contraloría General de la República, a los presupuestos de las instituciones semifiscales. Se acordó en esta oportunidad, y por última vez, firmar un decreto de insistencia, para que sean cursados, ya que existe el concenso de todos los Ministros, de no firmar decretos de insistencia nada más que en casos de extrema urgencia y de calificado interés nacional.

PROBLEMA ECONOMICO DE CORREOS Y TELEGRAFOS.— El Ministro de Hacienda, señor Abraham Pérez, hizo una larga exposición sobre el problema económico que aflige al personal de Correos Telégrafos. En general, se mostró favorable a las peticiones de los empleados. Manifestó que su posición en este asunto era intermedia entre las proposiciones formuladas al respecto por el ex Ministro, señor Sergio Recabarren, y la escala de aumentos solicitada por la Confederación de Empleados de Impuestos y Tesorerías, que se encuentra en estudio.

ESTUDIO DE RETORNOS.— El Ministro de Economía, don Arturo Zúñiga Latorre, dió cuenta que se han realizado grandes progresos en el estudio sobre la aplicación de los tipos de retorno para la producción de la pequeña y mediana minería. Estos estudios estarán ter-

(A LA PAGINA 2 - COL. 1)

(A LA PAGINA 2 - COL. 5)

CARDENAL CARO VIAJARA A RIO

RIO DE JANEIRO, 7. (U. P.).— El Cardenal José María Caro Rodríguez, de Chile, llegará a Río de Janeiro el próximo 12 de julio, para asistir a las celebraciones del Congreso Eucarístico Internacional, según anunció la Embajada de ese país en esta capital.

Alcaldesa viaja a Europa

La Alcaldesa de Santiago, señorita María Teresa del Canto, en los instantes que avanza desde el aeropuerto de Los Cerrillos, hacia el avión de la "Panair do Brasil", en que viajó ayer, rumbo a Río de Janeiro, para luego continuar a España, a fin de participar en un Congreso Internacional de Municipalidades. En el grabado, a la izquierda, el alcalde subrogante, señor Adolfo Guerrero; y a la derecha, la señorita Lina Hiriart, funcionaria municipal que acompaña a la Alcaldesa, en su viaje al Viejo Continente.

Buque-Escuela "Esmeralda" zarpó hoy de Yokohama rumbo a Pearl Harbour

Relación del arribo a Samoa y estadía en la Isla

Ayer, por último día, los 200 hombres que forman la tripulación del Buque-Escuela "Esmeralda", recorrieron las calles, como milenarias calles y avenidas de Yokohama, y recibieron el afectivo saludo de autoridades y de personalidades tradicionalmente amigas de Chile.

En las primeras horas de esta madrugada, después de seis días de estadía en ese puerto internacional, jefes, oficiales, guardiamarinas y grumetes, pusieron la nave proa a Pearl Harbour, distante 3 mil 600 millas de Yokohama, y donde esperan arribar alrededor del 30 del presente mes.

Entre los actos oficiales realizados por la tripulación del Buque-Escuela en Japón, cabe señalar la ceremonia en que colocaron una hermosa ofrenda floral en el Santuario a los Caídos en la Guerra, acto al que concurrieron altas personalidades de Gobierno, de las Fuerzas Armadas y numeroso público.

Inmediatamente después, guardiamarinas y grumetes desfilaron por las calles de Yokohama, a los acordes de la marcha de los Nibelungos, y luciendo vistosos uniformes blancos.

Para retribuir las numerosas atenciones recibidas, el comandante de la nave chilena, capitán de fragata don Víctor Wilson, ofreció una recepción a bordo del Buque-Escuela "Esmeralda", a la que concurrieron el Ministro de Defensa Nacional del Japón, señor Sujihara; el Jefe de Operaciones Navales, almirante señor Nagahawa; miembros del Cuerpo Diplomático y otras altas personalidades.

DE TAHITI A SAMOA.— El Buque-Escuela "Esmeralda" zarpó de Papeete (Tahití), el día 25 de abril, a las 8.30 horas, rumbo al puerto de Apia, en Samoa, y el día 1.o de mayo, a las 6 de la mañana, la tripulación avista las islas Tau, Ofu y Olosega, grupo de islas principales del archipiélago de Samoa. Avanzando de acuerdo con el régimen de vientos, "La Esmeralda" llega, al atardecer del mismo día, a divisar la isla Tutuila, y durante la noche, su tripulación ya observa con bastante nitidez los faros del puerto de Pago-Pago, como, también, las luces de algunos caceríos. Durante el día 2, el buque circunsnavegó las islas mayores de Upolu y Savaii, y, a las 8.20 horas del día 3 de mayo, la "Esmeralda" fondea en Apia.

ESTADIA EN SAMOA.— A las 11 horas, el comandante de la nave chilena, Capitán de Fragata, don Víctor Wilson, desembarcó para presentar sus saludos al Gobernador de Samoa Occidental, Mr. Thomas E. Smith. Posteriormente, un funcionario de la Gobernación visitó la nave para elaborar el programa oficial de festejos que las autoridades locales irían a ofrecer a la

Altos personeros de la industria alemana llegan hoy a Chile

El Dr. Herman Reusch, dirigente del conocido Consorcio GUTEHOFFNUNGSHUTTE (GHH), y el Dr. Dietrich von Menges, presidente de FERROSTAAL, arribarán hoy a Chile, en El Interamericano.

El Dr. Herman Reusch es considerado como una de las figuras más sobresalientes de la industria pesada alemana. Entre sus múltiples actividades, dirige en la actualidad el Consorcio GUTEHOFFNUNGSHUTTE (GHH), en el cual se agrupan en colaboración técnica y financiera numerosas industrias y empresas importantes de Alemania.

El Dr. Herman Reusch es presidente o forma parte de la directiva de una serie de instituciones estatales, científicas, culturales, gremiales y, además, tales como la Asociación de Industriales Alemanes, la Cámara Internacional de Comercio, la Asociación Ibero-Americana, el Comité Alemán de la Conferencia Mundial de la Energía, la universalmente conocida y respetada Sociedad Científica Max Planck; los Museos Nacionales Alemanes, a los cuales dedica especial atención, etc.

El Dr. Dietrich von Menges es

Dr. Herman Reusch, importante industrial alemán, que llega hoy a Chile, en misión comercial.

el presidente del Consejo Directivo de FERROSTAAL A. G., Essen, la que pertenece al Consorcio GHH, y es, en la actualidad, una de las firmas más importantes de Alemania que se dedica al comercio exterior.

STATION WAGON NASH . . 1951
CAMIONETA CHEVROLET . . 1950
Pick-up.
VAUXHALL 1948
4 puertas.
VENDE
CARLOS AUSSET S. M.
Atiende toda clase de marcas de automóviles y camiones.
VENTA DE REPUESTOS
FORD Y CHEVROLET
IRARRAZAVAL 1593 — TELEFONO 47352

Mauricio Rosenblatt P.
FABRICANTE DE JOYAS FINAS
OFRECE
a sus distinguidos clientes y público en general
EXTENSO SURTIDO DE JOYAS FINAS
RELOJES DE CALIDAD
PLATERIA FINA
OBRAS DE ARTE
CUADROS DE PINTORES renombrados
Collares de oro 18. Abanicos de marfil. Collares de perlas legítimas. Gran surtido pulseras de oro con monedas y muchos artículos finos para regalos.
EN SU NUEVO LOCAL
AGUSTINAS 1049
AL LADO HOTEL CRILLON
Ex Casa Juan Silberferd, establecida en 1925
PRECIOS Y CONDICIONES CONVENIENTES
927-2.

Reglamento que establece un régimen especial para Departamento de Arica

Con las firmas del Presidente de la República, Excmo. señor Carlos Ibáñez del Campo, y del Ministro de Economía y Comercio, señor Arturo Zúñiga Latorre, se ha dado curso al decreto por el que se reglamenta el régimen especial de que gozará el departamento de Arica.

El texto del decreto es el siguiente:

"Apruébase el siguiente reglamento del DFL. N.o 303, de 5 de agosto de 1953, que estableció un régimen aduanero especial y diversas franquicias para la zona que indica del departamento de Arica:

Artículo 1.o— Las importaciones de mercaderías para el uso, consumo o la libre circulación en el departamento de Arica, podrán ser efectuadas por cualquiera persona natural o jurídica con domicilio en ese departamento, sin necesidad de inscripción. Los extranjeros deberán, además, acreditar ante la Agencia Local del Consejo Nacional de Comercio Exterior la autorización de permanencia definitiva en el país.

Artículo 2.o— Tales importaciones no requerirán de solicitud previa de importación y las órdenes de embarque se efectuarán directamente, sin intervención del Consejo Nacional de Comercio Exterior.

Artículo 3.o— El Consejo, por intermedio de su Agencia Local, autorizará la internación en cada caso particular al visar la documentación comercial que ampara la mercadería. En este momento se descontarán las comisiones legales.

Esta Agencia exigirá la visación consular, sin perjuicio de la exención a que tiene derecho el importador, de acuerdo con la letra e) del artículo 1.o, del decreto con fuerza de ley N.o 303, de 1953.

Artículo 4.o— Cuando por cualquiera circunstancia la mercadería internada en el departamento de Arica sea enviada al resto del territorio nacional, deberá someterse al régimen de licencia previa de importación y a todos los requisitos generales y especiales que rigen la importación de mercaderías.

Artículo 5.o— Las listas generales de prohibiciones de importaciones no regirá para el departamento de Arica, salvo cuando se establezca expresamente.

Artículo 6.o— Las exportaciones de Arica podrán ser efectuadas por cualquiera persona natural o jurídica domiciliada en ese departamento, sin necesidad de inscripción.

Artículo 7.o— Las divisas que provengan de las exportaciones del departamento de Arica deberán liquidarse en bancos de ese departamento al cambio que resulte de la oferta y la demanda o en las bolsas de comercio nacionales con intervención del Banco Central de Chile.

Artículo 8.o— Las exportaciones de productos naturales o manufacturados que provengan del resto del país que se efectúen por Arica, se sujetarán en todo a las reglas generales o comunes que rigen el comercio de exportación del resto del país.

Artículo 9.o— Cuando la exportación de un artículo en el resto del país esté favorecida por un régimen especial para la exportación del mismo artículo originario de Arica, se podrá optar entre el régimen del DFL. N.o 303 o el especial aprobado para el resto del país.

Artículo 10.— No se necesitará solicitud previa de importación autorizada por el Consejo Nacional de Comercio Exterior, para internar en el resto del país mercaderías producidas o elaboradas en el departamento de Arica.

Artículo 11.— Sólo podrá ser internada en el resto del país en las condiciones de excepción establecidas en el presente reglamento, la mercadería producida en Arica por industrias, cuya instalación haya sido debidamente autorizada por el Ministerio de Economía, previo informe favorable del Departamento de Industrias de esa Secretaría de Estado, en conformidad a lo dispuesto en el decreto N.o 194, de 20 de febrero de 1954, del mismo Ministerio.

Artículo 12.— El Administrador de Aduana de Arica otorgará el certificado de origen que acredite que la mercadería que se envíe al sur del país es natural del departamento de Arica o elaborada en él.

Artículo 13.— Las mercaderías nacionales originarias del departamento de Arica serán internadas libres de derechos e impuestos en el sur del país, en conformidad a lo establecido en el artículo 9.o del decreto-ley N.o 303, de 1953 y en el artículo 148, de la Ordenanza de Aduanas, siempre que cumplan con los siguientes requisitos:

1.o— Que se trata de mercadería producida o elaborada en el departamento de Arica.

2.o— Que la industria que la elabore haya sido autorizada por el Ministerio de Economía, en conformidad a lo dispuesto en el artículo 11, de este reglamento.

3.o— Que la industria que la elabore pague por concepto de remuneraciones y leyes sociales, a lo menos 20 o|o del valor total de sus costos de producción en cada ejercicio financiero o aquellas en las cuales el empleo de materia prima nacional sea superior al 40 o|o del valor del costo de producción para el mismo período.

No obstante, los industriales que no cumplan con los porcentajes anteriores, pero que, en conjunto, por concepto de gastos en relación con la materia prima, remuneraciones o el pago de leyes sociales, deban cancelar una suma equivalente al 50 o|o de los referidos costos en el lapso indicado, tendrán derecho a la misma liberación.

Para considerar incorporado en los costos de producción las obligaciones provisionales, será necesario que el industrial haya cancelado dichas obligaciones al final del ejercicio financiero.

Artículo 14.— No se exigirán los requisitos indicados en el artículo anterior para los productos agropecuarios y mineros naturales y originarios del departamento de Arica, bastando para su internación en el resto del país un certificado de origen otorgado por la Aduana de Arica.

Artículo 15.— Los industriales interesados en expedir mercaderías al sur del país, mientras se determina cualquiera de los porcentajes a que se refiere el artículo 13, garantizarán el cumplimiento de sus obligaciones por medio de una póliza flotante o boleta de garantía por el monto probable de los derechos que se devengarían durante el año. El monto de la póliza o de la boleta será fijado por el Administrador de Aduana de Arica, sobre la base de una declaración jurada del industrial.

Artículo 16.— La determinación de los porcentajes a que se refiere el artículo 13, se efectuará por la Oficina de Impuestos Internos de Arica, la cual certificará que en el ejercicio financiero a que se refiere la declaración del interesado se cumplió o no con las condiciones necesarias para gozar del libre despacho de la mercadería al sur del país, para lo cual no considerará incorporados a los costos los intereses de capital, amortizaciones legales y sueldos patronales o remuneraciones de directores de sociedades. La Administración de Aduana de Arica con el certificado de la Oficina de Impuestos Internos de esa ciudad, procederá a devolver la póliza flotante de seguro o boleta de garantía o a cobrar los derechos aduaneros y otros, según correspondiera.

Artículo 17.— Las mercaderías manufacturadas en Arica que no reunieren los requisitos a que se refiere el artículo 13, pagarán el 75 o|o de los derechos aduaneros y otros impuestos, cuando fueren enviados al sur del país, sobre la materia prima o materiales importados incorporados en dicha producción, a menos que el Presidente de la República fije un porcentaje menor en conformidad al artículo 148, de la Ordenanza General de Aduanas.

Artículo 18.— Los industriales del departamento de Arica sólo podrán fabricar los artículos o mercaderías expresamente señalados en la resolución que autorice la instalación de sus industrias o sus ampliaciones y sólo hasta concurrencia de las capacidades máximas de producciones autorizadas.

La Aduana de Arica, para los efectos de los certificados de origen que debe otorgar, controlará los volúmenes de la mercadería enviada al sur del país o de la exportada, de conformidad a la producción máxima autorizada, a que se refiere el inciso anterior.

Artículo 19.— Para determinar el monto de los derechos aduaneros y otros impuestos que deberán pagar los industriales que no hayan podido acogerse a los beneficios establecidos en el artículo 13 de este reglamento, la Administración de Aduana de Arica llevará para cada industrial del departamento de Arica una cuenta corriente o relación estadística de las distintas materias primas o materiales que importe, así como de la cantidad de dicha materia prima o material que emplee en la producción remitida al sur del país.

Artículo 20.— Cuando la internación de materias primas o materiales sea realizada por un comerciante proveedor de industriales, la Aduana de Arica le llevará una cuenta corriente o relación estadística de sus diversas importaciones. La Dirección General de Impuestos Internos controlará la entrega o venta que haga a los industriales. Para tales efectos, el importador deberá remitirle copia de la documentación correspondiente.

Artículo 21.— Todo industrial del departamento de Arica que emplee en su proceso fabril materias primas o materiales importados, deberá llevar un libro auxiliar para tales materias o materiales en el que se asentarán las partidas recibidas y los consumos habidos. Deberá, además, tener un archivo de los conocimientos de embarques, facturas y otros antecedentes para las comprobaciones que deberá hacer la Oficina de Impuestos Internos y la Aduana.

Artículo 22.— Las industrias que se instalen en Arica no tendrán derecho a realizar importaciones con cargo al presupuesto general de divisas del país.

Artículo transitorio.— Los industriales que se encuentran legalmente instalados en Arica y los que hayan obtenido autorización para instalarse del Departamento de Industrias, podrán acogerse a los beneficios del presente reglamento".

Buque-Escuela...

(DE LA PRIMERA PAGINA)

oficialidad de la "Esmeralda". A las 15 horas, el Gobernador retribuye la visita del comandante, siendo recibido con los honores de ordenanza.

Durante esta visita, el Gobernador Mr. Thomas E. Smith, exteriorizó su admiración por la presentación general del Buque-Escuela. Luego de recorrerla, invitó al comandante y a tres oficiales, a una comida en la sede de la Gobernación. En ella se despidió cordialmente, en un ambiente de gran simpatía hacia Chile y su Armada, brindándose por Su Excelencia el Presidente de la República de Chile, y por Su Majestad la Reina Isabel II.

VISITA A LA ISLA.— El día 4 de mayo, el comandante y cinco oficiales fueron invitados, por las autoridades locales, a recorrer la isla en automóvil. Otros oficiales y guardiamarinas fueron, a su vez, invitados en forma particular, a visitar los lugares más pintorescos y atractivos de los alrededores de Apia.

Ese mismo día, a las 16.30 horas, se llevó a efecto un partido de fútbol entre el equipo local y el equipo de la "Esmeralda", resultando vencedores los chilenos, por 6 goles contra uno.

RECEPCION OFICIAL.— En el Palacio de la Gobernación de Apia, que fuera anteriormente la residencia del escritor inglés, Robert Stevenson, las autoridades ofrecieron una recepción oficial para los oficiales de la "Esmeralda" y 15 guardiamarinas. Este acto se inició a las 17.30 horas. Después de esta cordial recepción, se continuó con un baile informal en el Apia Club, el que fue amenizado por la orquesta de a bordo, y cuya actuación fue muy celebrada por los samoanos presentes.

ZARPE RUMBO A GUAM. — El día 5 de mayo, a las 21.15 horas, después de varias manifestaciones de expresiva simpatía hacia nuestro país, en las que se contaron entrevistas por Radio Samoia, como, asimismo, grabaciones de nuestro folklore, y luego del protocolo oficial, acto en que el Gobernador felicitó a los jefes de la "Esmeralda", por el ejemplar comportamiento de la tripulación, la nave zarpó rumbo a Guam.

DEFERENCIAS.— Las autoridades de Apia, como manifestación de simpatía a Chile y a su Marina, concedieron gratuitamente los derechos portuarios, el practicaje, y aprovisionaron de agua al buque a media tarifa, como solamente es costumbre hacerlo con los barcos de la Armada Británica.

Después del zarpe, el Buque-Escuela "Esmeralda" siguió recibiendo conceptuosos radios, de saludos, y buenos deseos de parte del Gobernador y de las autoridades locales.

Esto continuó hasta el día siguiente, cuando, a las 19.10 horas, Radio Samoia transmitió un programa especialmente consagrado a los tripulantes de la nave chilena, durante el cual se retransmitió las grabaciones y entrevistas, y los programas musicales de nuestro folklore, realizados en días anteriores.

Ahora, la Esmeralda avanza hacia Pearl Harbour, para continuar después a San Francisco, Estados Unidos.

Oficiales mercantes exponen problemas

Una detallada exposición del curso seguido por su pliego de peticiones de mejoramiento económico, de la comprensión encontrada en el Ministerio del Trabajo y de las dificultades presentadas por los Armadores, dieron a conocer a LA NACION los representantes del Sindicato Profesional de la Marina Mercante. En el grabado, conversan con nuestro reportero, los señores José Mora, presidente del Sindicato y secretario general de la COMACH; Guillermo Valenzuela, secretario; Mario Vera Guerrero, delegado general y Carlos López Villanueva, Consejero Nacional.

Armadores anunciaron liquidación de empresas marítimas, ante conflicto con sus oficiales

La amenaza de los representantes de los armadores de ir a la liquidación de las compañías marítimas y a la venta de los barcos destinados al cabotaje, denunciaron a LA NACION los dirigentes del Sindicato Profesional que agrupa a los Oficiales de la Marina Mercante. Esta amenaza la formularon en el curso de las conversaciones que se estaban realizando en el Ministerio del Trabajo, en la búsqueda de una fórmula de avenimiento que solucionará el conflicto presentado en estas actividades.

El presidente del Sindicato Profesional de Oficiales de la Marina Mercante y Secretario

Denuncia de los Sindicatos de la Marina Mercante

General de la Confederación Marítima de Chile, don José Mora Mora, dijo que frente a cualquiera emergencia a que se quisiera arrastrar al país al privarse de sus elementos indispensables para el cabotaje marítimo, ellos ofrecían su más amplia colaboración al Gobierno para mantener estas actividades en forma normal, y que en esto sentido, en espera de que los Armadores acepten sus peticiones, habían acordado postergar su huelga legal ya aprobada hasta el sábado 11 de junio a las 24 horas, para así ampliar el plazo en espera de una solución adecuada a su conflicto. Igual declaración formularon los representantes de los oficiales señores Guillermo Valenzuela, secretario del Sindicato; Mario Vera Guerrero, delegado general, y Carlos López Villanueva, Consejero general, de la COMACH.

EL CONFLICTO. — En 24 puntos sintetizaron los oficiales de la Marina Mercante sus peticiones de mejoramiento económico, en el pliego presentado a los Armadores con fecha 20 de marzo. De estos puntos, sobre 21 hubo acuerdo y quedaron pendientes tres:

a) Escala de sueldo sobre base de vitales;

b) Pago de sobretiempo para radiotelegrafistas, y

c) Anticipo en dólares al personal que viaja al extranjero.

Los armadores se negaron a llegar a un avenimiento sobre estos tres puntos, lo que movió a los representantes de los oficiales a fijar fecha para su huelga legal.

EL PAGO EN DOLARES. — De estos tres puntos, de acuerdo con las declaraciones formuladas a LA NACION, por los Oficiales, el de más difícil situación es éste, que se refiere al pago que reciben cuando van al extranjero.

Actualmente los oficiales reciben con el carácter de anticipo en dólares, hasta el 80 por ciento de su sueldo base, el que se les descuenta de sus sueldos, al cambio de bolsa negra, menos el 25 por ciento de acuerdo con un fallo, que según ellos lesionó sus intereses, y que derogó uno anterior que le favorecía.

Este sistema de liquidar el anticipo en dólares de sus sueldos significó durante 1954, la pérdida de cerca de 40 millones de pesos.

"Existiendo un dictamen de CONDECOR —dijeron a LA NACION— que establece que el retorno de los dólares que perciben los armadores por fletes en el extranjero debe hacerse al cambio libre bancario, no se justifica que a nosotros se nos cotice al cambio de bolsa negra, lo que nos perjudica enormemente".

"Estos dólares —agregaron— que se anticipan a los oficiales no están incluídos en el Presupuesto de divisas, son producidos por los fletes que se hacen al extranjero y cuya liquidación se realiza fuera del país. Hemos solicitado que los armadores acepten congelar el dólar a $ 311, durante todo el tiempo del convenio derivado del petitorio presentado. Actualmente las empresas navieras, con esta diferencia de cambio, están ganando la suma de $ 166, por cada dólar que anticipan a sus oficiales en el extranjero".

Finalmente dijeron que en su conflicto cuentan con el respaldo de la Confederación Marítima de Chile que agrupa a dos mil oficiales y a más de 43 mil hombres en todo el litoral. Su huelga paralizaría a 68 buques.

Ejecutivo enviará...

(DE LA PRIMERA PAGINA)

minados en el curso del presente mes.

FUNDICION DE CHAGRES. — El Ministro de Minería, señor Osvaldo Sainte-Marie, hizo una detallada exposición de algunas de las materias más importantes de su Ministerio, entre ellas la que se relacionan con la fundición de Chagres, en la provincia de Aconcagua, actualmente paralizada, para que entre en funciones a la brevedad posible. También informó que se trabaja activamente para dictar el reglamento y estatuto definitivo de la Empresa Nacional de Fundiciones.

LIBERACION DE DERECHOS PARA LECHE EN POLVO.— Se acordó dictar un decreto de insistencia, —por considerarse de interés nacional—, para que se libere de derechos aduaneros a la leche en polvo, que se encuentra en puertos chilenos, y que está destinada al Servicio Nacional de Salud, y a la Junta de Auxilio Escolar. Este artículo fue enviado gratuitamente por Estados Unidos, a fines del año pasado y la Contraloría ha rechazado, en diversas oportunidades, los decretos enviados por el Ejecutivo para que se entregue a las organizaciones citadas, sin el correspondiente pago de Aduanas.

ARANCEL MEDICO.— El Consejo, acordó ayer, dictar el decreto supremo, que establece, definitivamente, los aranceles profesionales que deberán cobrar los médicos en todo el país. También se solicitó, la urgencia para el nuevo proyecto que se relaciona con los seguros de Accidentes del Trabajo.

Finalmente, se solicitó el pronto envío al Congreso del Convenio Salitrero, al que aún le faltan ciertos detalles de carácter legal. Este Convenio, similar al del cobre, vendrá a establecer un nuevo trato para la industria salitrera, la que se comprometerá a realizar fuertes inversiones en sus pampas.

FONDOS PARA LAS PROVINCIAS CUPRIFERAS Y CREDITOS PARA LA CORFO EN EL EXTRANJERO

Se encuentra listo para la firma del Presidente de la República un decreto del Ministerio de Hacienda, por el cual se autoriza a la Corporación de Fomento para contratar créditos en el extranjero para la importación de equipos, accesorios y repuestos para ampliar la central hidroeléctrica Abanico.

Estas inversiones alcanzan a 75 mil dólares y 3.819.000 francos belgas.

FONDOS PARA PROVINCIAS CUPRIFERAS. — También será firmado por el Jefe del Estado el decreto que aprueba el plan de inversiones con los fondos provenientes de la Ley del Cobre.

El departamento de Arica percibirá 105 millones; Tarapacá (sin Arica), 230 millones; Antofagasta, 425 millones; Taraponá millones, y O'Higgins, 320 millones.

Invitaron a S. E. para IV Centenario de Osorno

El Presidente de la República, Excmo. señor Carlos Ibáñez del Campo, recibió ayer, en audiencia especial, al Alcalde de Osorno y a una delegación de vecinos de esa ciudad, representando al comercio y a la industria local, quienes formularon al Primer Mandatario una invitación para que concurra a las celebraciones que realizará la ciudad de Osorno, con motivo del Cuarto Centenario de su fundación.

El Jefe del Estado agradeció su gentileza a los visitantes y prometió concurrir, siempre que sus altas funciones se lo permitieran.

GENERAL ORTIZ VIAJA A PANAMA EL PROXIMO VIERNES

El viernes se dirigirá a Panamá, invitado por la Escuela USACARIB, que mantienen en ese país, las Fuerzas Armadas de los Estados Unidos, el Comandante en Jefe de la Fuerza Aérea, General del Aire, don Armando Ortiz Ramírez.

"Es deber de las...

(DE LA PRIMERA PAGINA)

Presidente Ibáñez hizo uso de la palabra, agradeciendo en primer término la honrosa distinción que se le había conferido.

Dijo S. E.: "Es una sorpresa para mí, por demás agradable, recibir esta medalla por 35 años de servicios. Ostentaba la antigua por 30 años. Ingresé a la Escuela Militar en 1894 y egresé el 96. La medalla por 30 años la recibí durante mi Primera Administración. No conocía esta distinción, recientemente establecida y que lucen los generales de nuestro Ejército. La agradezco con toda mi alma.

—"Pensando en el 7 de junio, aniversario de la Toma del Morro, me conmueve su espíritu, pues quiero que sea ese espíritu el que guíe a las Fuerzas Armadas. Es el mismo espíritu del 21 de Mayo, de Prat y sus huestes, de Eleuterio Ramírez y de los Héroes de la Concepción, y de tantos otros héroes que han jalonado la historia de nuestras guerras, el de los que pelearon en el Puente de Buin; el mismo que ha guiado a la Infantería en sus ataques empeñándose a fondo en la defensa de la Patria. Las grandes virtudes de esta Arma son las virtudes de nuestra raza, que da su vida cuando se tratar de servir a la Patria.

Quiero, que este espíritu de las Fuerzas Armadas no se pierda jamás. Es deber de las Fuerzas Armadas servir al país hasta la muerte y este, debe cumplirse en la guerra y en la paz. Que este espíritu se grabe entre nosotros y que ellas lo tengan presente, y principalmente en estos momentos, en que la política trata de entrometerse en sus filas".

Más adelante el Jefe del Estado recordó a un instructor suyo, el general don Arturo Ahumada, a quien destacó como un soldado que ha entregado su vida al servicio del Ejército y de la Patria y al que definió como "un hombre que goza de gran prestigio como hombre, como soldado y como infante".

Luego, el General Ibáñez se refirió a la necesidad de incrementar la importancia de la infantería en nuestro país como un efectivo medio de la defensa de las fronteras por la configuración del territorio nacional. Luego S. E. analizó brevemente el heroísmo del soldado chileno y evocó la gloriosa acción de la Toma del Morro de Arica, donde la Infantería, con escaso apoyo de artillería, doblegó en breves minutos un bastión considerado inexpugnable, asombrando con su hazaña al mundo entero. Finalmente, el Jefe del Estado se refirió someramente a la acción del torpedecora de su labor de algunos políticos y de la prensa de oposición.

El General Ibáñez terminó sus palabras, diciendo: "A pesar de más años, tengo la energía y el coraje de un hombre de 40 y no aflojaré".

OTROS ORADORES. — Las palabras del Presidente de la República fueron recibidas con una calurosa ovación. Posteriormente, hicieron uso de la palabra el Inspector de Infantería y Unidades Andinas, coronel don Daniel Baltiero y el general (R.) don Carlos Vergara Montero, este último a nombre de los Infantes de la Patria. Ambos se refirieron al significado moral.

Finalmente recitó un poema original, destinado a exaltar las glorias de la Infantería el coronel (R.) de Caballería don Enrique Gutiérrez Sifón.

El Presidente Ibáñez se retiró del recinto de la Escuela de Infantería, a las 15.30 horas, acompañado del Ministro de Defensa Nacional, coronel Tobón y de sus Edecanes Naval y Militar, comandantes Pedro Jaquera y Raúl Llorente, respectivamente. Al abandonar el hotel se le rindieron los honores correspondientes a su alto rango.

¿ES ESENCIAL EL TELEFONO?— Elementalmente, no. El teléfono es uno de esos aparatos inventados para cultivar la pereza del hombre. Pero, prácticamente, ¿es el teléfono esencial? Claro que sí. ¿Quién podría vivir hoy sin teléfono? Lo mismo que el reloj: elementalmente el reloj no sirve para nada, pero ¿es posible, en un país civilizado, vivir sin reloj? ¡Claro que no! Hasta para llamar por teléfono hace falta el reloj, no sólo porque indica la hora correcta de hacer la llamada, sino porque, en comunicaciones a larga distancia, indica el tiempo transcurrido... y evita recargos... Este seguro de hacer esa llamada, pero hágala a tiempo... Por eso, tener un reloj suizo fino es absolutamente esencial.

El entendimiento de Técnicos y Agricultores es la base del desarrollo agrícola

En sesión ordinaria celebrada por el Consejo de la Sociedad Nacional de Agricultura, se incorporó el nuevo consejero don Hugo Trivelli, ex Director Nacional de Agricultura, recientemente designado para integrar el Consejo de la Sociedad.

Lo saludó en nombre del Directorio don Manuel Escobar, quien señaló que el señor Trivelli representa un elemento destacado en las nuevas generaciones de agrónomos y técnicos agrícolas. Recordó las distinciones que mereció el señor Trivelli al recibir los títulos de ingeniero-agrónomo y de abogado, y su brillante carrera en el Ministerio de Agricultura, en la Caja de Colonización Agrícola y actualmente en la CEPAL.

Analizó, especialmente, el señor Escobar la intervención que correspondió al señor Trivelli en la reorganización del Ministerio de Agricultura, cuando desempeñó la Dirección Nacional de Agricultura, orientada a la acentuación de la línea técnica en el tratamiento de los problemas, al robustecimiento del Ministerio, para dotarlo de los elementos necesarios para imprimir los rumbos de una verdadera política agraria, y estrechar los vínculos con la producción, y la participación que le cupo para iniciar el Plan Chillán y confeccionar el Plan de Desarrollo Agrícola. El consejo cifra su más alta esperanza, terminó diciendo el señor Escobar, en estas nuevas orientaciones y en la feliz coordinación de los técnicos y de los agricultores.

El señor Trivelli, al agradecer las expresiones anteriores, se refirió a las ideas que inspiraron su acción en la Dirección Nacional de Agricultura, manifestando: "Cualquiera que hubiese profundizado un poco en el estudio de las causas que han venido frenando el progreso de nuestra agricultura, no hubiera podido menos que llegar a la conclusión de que entre ellas se encontraban el desconocimiento de los problemas fundamentales que la afectan por parte de quienes debían resolverlos, y la falta de programas con objetivos claros y precisos, cuyas metas comparadas con la situación actual, permitirían ver con claridad los caminos que habrían de seguirse para conseguirlas".

Expresiones del ex Director Nacional de Agricultura don Hugo Trivelli, al incorporarse al Consejo de la Sociedad Nacional de Agricultura

Problemas de crédito que afectan a los productores de trigo.— Proyecto de regadío.— Ejecución de obras públicas en Aysen debatió el Consejo de la institución, en su reunión última

Más adelante agregó que el espíritu de progreso que anima a la Sociedad Nacional de Agricultura está vivo y presente en cada uno de los agricultores del país, siempre abiertos, y más que eso, llenos del deseo de mejorar el nivel tecnológico de sus explotaciones. Chile presenta innumerables ejemplos de agricultores dijo, cuyas explotaciones altamente tecnificadas nada tienen que envidiar a las de países más adelantados. Y ha sido precisamente ese ambiente el que ha permitido que los planes de trabajo puestos en marcha por los Servicios Técnicos del Ministerio de Agricultura, tendientes a mejorar el nivel de la técnica en el trabajo del campo, se estén llevando a cabo con la plena aceptación y decidida colaboración de los agricultores de las zonas donde se están realizando.

PROYECTO DE REGADIO. —Se puso término, en esta sesión del Consejo de la Sociedad Nacional de Agricultura, al estudio de un contraproyecto hecho conjuntamente con el Ministerio de Agricultura y la Confederación de Canalistas de Chile, sobre modificaciones a la ley de construcción de obras de regadío por el Estado.

Las disposiciones consultadas en este contraproyecto tienden a dar mayor flexibilidad al mecanismo sobre construcción de obras de regadío, en términos de que prevalezca la opinión técnica, debidamente coordinada con la experiencia e iniciativa de los particulares. Asimismo, se busca asegurar un financiamiento permanente a estas obras, mediante el reintegro al Estado de los valores efectivos invertidos, a través del reajuste de las deudas de riego de acuerdo con las posibilidades de pago de la agricultura.

El contraproyecto referido se complementa con disposiciones

Don HUGO TRIVELLI

de estímulo a la ejecución de obras de riego por los particulares, a fin de provocar una corriente cada vez más amplia de inversión de capitales en la ampliación de la superficie de riego del país y en el saneamiento de terrenos agrícolas, objetivos fundamentales para el incremento de la producción agropecuaria.

EJECUCION DE OBRAS PUBLICAS EN AYSEN.— Se ocupó también el Consejo de la Sociedad Nacional de Agricultura del proyecto de ley sobre ejecución de un plan de obras públicas en Aysén, habiéndose manifestado en forma unánime el interés que existe por ejecutar en esa provincia las obras que sean necesarias para incorporarlas activamente a la producción nacional, en términos de que realice un aporte de acuerdo con sus posibilidades naturales, que en la actualidad no están aprovechadas sino en forma insuficiente.

En cuanto al régimen de financiamiento consultado en el proyecto, se manifestaron objeciones al sistema de impuestos regionales que en él se consulta, los que recaerían sobre los productores agrícolas en forma exclusiva, acordándose esperar un pronunciamiento, por parte del Consorcio Agrícola del Sur y de la Organización Ganadera Austral de Coyhaique.

ANTICIPOS A PRODUCTORES DE TRIGO.— A continuación se trató una situación planteada por la Asociación de Corredores en Frutos del País, en orden a las dificultades que se están produciendo por la falta de descuento para las letras provenientes de la celebración de contratos sobre futuras producciones de trigo, lo que viene a privar de una importante fuente de financiamiento a los agricultores y que perturbará el desarrollo de la producción cerealera del país.

El presidente de la Asociación de Productores de Trigo, don Jorge Larrain, se extendió en consideraciones sobre los efectos que para la economía del país tendría una restricción en las siembras de trigo, no sólo desde el punto de vista del gasto en divisas que significan las importaciones, sino aún por la imposibilidad material de ingresar a través de los puertos chilenos importaciones de trigo que excedan de cifras determinadas.

Se acordó propiciar una reunión con personeros del Banco del Estado y del Banco Central para considerar este problema.

Finalmente, el Consejo pasó a ocuparse del mejoramiento de las viviendas campesinas, respecto de lo cual se acordó constituir una comisión especial que elabore un proyecto sobre la materia.

LA MINERIA DEL COBRE EN CHILE

IMPUESTO A LA RENTA QUE PAGAN LAS COMPAÑIAS

No obstante el reajuste determinado por la nueva ley del cobre, las empresas de la gran minería en Chile seguirán pagando un elevado impuesto a la renta, como puede apreciarse en el siguiente cuadro:

Países	Impuesto a la renta	Deducción por agotamiento	Tasa final del impuesto después de deducciones
Estados Unidos	47%	15% entrada bruta hasta 50% utilidad	23,5%
Canadá	47%	33,33%	31,40%
Rodesia del Norte	37,5%	5% s/capital	30,5%
Perú	30,4%	15% entrada bruta hasta 50% utilidad	15,2%
CHILE (sobre producción básica(	75%	NADA	75%
CHILE (sobre producción básica aumentada en 100 por ciento)	50%	NADA	50%

TRABAJAN PARA UN CHILE GRANDE Y PROSPERO

Chile Exploration Company
MINERAL DE CHUQUICAMATA

Andes Copper Mining Company
MINERAL DE POTRERILLOS

Ayer se reanudaron las clases en todos los Liceos y Escuelas

Con gran afluencia de alumnos se reanudaron ayer en la tarde las clases en todos los establecimientos de enseñanza dependientes del Ministerio de Educación, dándose así término a las vacaciones de que gozaba el estudiantado de estos planteles.

A pesar de ser el primer día de clases, hubo una gran asistencia de alumnos y se estima que ella se regularizará hoy totalmente, ya que la reanudación de labores se efectuó en la tarde y, según se informó en algunos colegios, el horario es sumamente corto después de almuerzo en la mayoría de los liceos y escuelas, así como en otros no hay clases nada más que en la mañana.

SECUNDARIOS HACEN DECLARACION. — La Federación de Estudiantes Secundarios de Santiago, que preside Eduardo González, declaró ayer a nuestro diario que el reintegro a clases, contrariamente a lo propalado por algunas emisoras, se había efectuado normalmente y que, en ningún momento, se ha pensado en faltar a lo acordado con el Ministro de Educación señor Oscar Herrera.

Los dirigentes, nos entregaron la siguiente información oficial:

"Los estudiantes secundarios de Chile deben reintegrarse a sus clases normalmente, por las siguientes razones:

Primero: Porque la Honorable Cámara de Diputados ha tomado

Secundarios no se han plegado a la huelga de la FECH

Declaración oficial

a su cargo la investigación plena de los hechos por los cuales nos encontrábamos en huelga esto es, la denegación de asilo a los estudiantes peruanos.

Segundo: Porque el Supremo Gobierno y la Directiva máxima de los estudiantes secundarios han llegado a un acuerdo, de todo punto satisfactorio para los anhelos del estudiantado en este movimiento, y

Tercero: Porque la Directiva, responsablemente, ha comprendido, que si el Parlamento de la República encara la investigación de los hechos y aplica las sanciones que correspondan, toda otra manifestación resulta improcedente e inconveniente para los intereses del estudiantado secundario en general.

Finalmente, la Directiva se hace un deber en manifestar que tiene plena y absoluta fe en la determinación que adopte la Honorable Cámara de Diputados, como asimismo en la promesa del señor Ministro de Educación, quien ha manifestado que el Gobierno coadyuvará en el total esclarecimiento de los hechos y sancionará a él o los responsables del mismo.

Se hace el deber la Directiva en declarar que son total y absolutamente falsas todas aquellas noticias tendientes a manifestar que las bases no acatarían las órdenes emanadas responsablemente de esta Directiva, de tal manera que tales noticias carecen de fundamento y obedecen a personas irresponsables y totalmente ajenas a nuestro movimiento, sirviendo por tanto intereses inconfesables que esta Directiva prefiere no calificar.

Antonio Vergara L., presidente del Comando Nacional; Eduardo González G., presidente de la Federación de Estudiantes de Santiago; Eduardo Ormeño, secretario general".

HUELGA DE LA FECH. — Por su parte, los universitarios persisten en su movimiento huelguístico, realizando desfiles por las calles de la capital y efectuando reuniones en el local de a FECH en Alameda.

ESTUDIANTES TECNICOS MINEROS. — Por su parte, los estudiantes técnicos mineros industriales pre-universitarios, hicieron ayer la siguiente declaración oficial:

"La Federación de Estudiantes Técnicos Mineros Industriales Pre-Universitarios (FETMIP) al tomar conocimiento de las informaciones publicadas en especial en el vespertino "Ultima Hora", con respecto el repudio de las bases hacia los dirigentes que gestionaron el acuerdo con el señor Ministro de Educación, declara que esas informaciones son falsas y tienden a producir un descontento en todas las bases, en particular, y dentro de la opinión pública en general, y declara que sus afiliados han recibido con beneplácito el acuerdo citado, prueba de ello es que todos se reintegrarán a sus clases en las primeras horas del miércoles 8 (hoy).

Firman esta declaración: **Joaquín Blasco Z.**, presidente, y **Luis González B.**, secretario prensa".

GUATEMALA CONCEDIO AGREEMENT AL SEÑOR JORGE FERNANDEZ F.

El Gobierno de Guatemala comunicó ayer al Gobierno de Chile, que concedía el "agreement" solicitado para el capitán de navío (R) don Jorge Fernández Fernández, que desempeñaría las funciones de Embajador para Guatemala y todos los países centroamericanos.

Con este motivo, el Ejecutivo enviará al Congreso el correspondiente Mensaje constitucional, en el que se solicita este nombramiento diplomático.

Pequeños mineros exponen sus problemas

El Ministro de Minería, don Osvaldo Sainte-Marie, recibió ayer a una delegación de la Asociación Nacional de la Pequeña Minería y al Gerente de la Cooperativa de Dueños de Camiones, señor Francisco Parentini, quienes le solicitaron que los dólares producidos por las exportaciones de la pequeña minería puedan ser invertidos en la compra de camiones destinados al acarreo de los productos. El señor Sainte-Marie les ofreció apoyar su posición ante la Caja de Crédito Minero. En la foto, aparecen de izquierda a derecha: don Antonio Versalovic, Vicepresidente de la Asociación; don Francisco Parentini, el Ministro, don Osvaldo Sainte-Marie; y los directores de la Asociación, señores José Vargas, Julio Miranda y Raúl Díaz. Al abandonar la reunión los dirigentes exteriorizaron sus agradecimientos por la acogida que el Secretario de Estado dió a sus problemas.

Comisiones estudiarán ordenación de los Presupuestos y Rehabilitación Económica

Se darán mayores facilidades de atención a contribuyentes

El Ministro de Hacienda, don Abraham Pérez, anunció ayer que había firmado un Decreto por el cual se designa una Comisión para que en un plazo de diez días estudie la ordenación de los Presupuestos de la Nación, de tal modo que todos los tributos desemboquen en un fondo común y terminar con el sistema de impuestos separados con fines determinados.

La Comisión será presidida por el Director de la Oficina de Presupuestos del Ministerio de Hacienda, señor Sergio Molina e integrada por representantes de la Corporación de Fomento, de la Contraloría, Servicio de Seguro Social y Caja de EE. PP. y P.

REHABILITACION ECONOMICA. — Otra Comisión estudiará los problemas relacionados con la rehabilitación económica, basándose en los informes de comisiones anteriores. La principal de las materias que deberá resolver, será el mejoramiento del sistema de tributación.

Sobre esta materia, el señor Pérez conversó extensamente con el Director General de Impuestos Internos, señor Eduardo Urzúa Merino para pedirle la adopción de medidas que tiendan a facilitar al contribuyente el pago de sus tributos sin la necesidad de largas esperas y colas como ocurre en la actualidad.

Finalmente, el Ministro anunció que se instalaría una oficina especial con todo los elementos modernos necesarios, para el reajuste de pensiones y despachar por lo menos cuatro mil al mes de las sesenta mil que se encuentran en carpeta en los servicios del Ministerio.

Fecha de recordación patriótica y confraternidad americana es la Toma del Morro, dijo Javier Lira

Por unanimidad, la Cámara de Diputados despachó ayer, con modificaciones, el proyecto del Ejecutivo que autoriza fondos para la celebración del 75.o aniversario de la Toma del Morro de Arica.

En virtud de este proyecto, también se conceden recursos para la erección de un monumento a los coroneles Pedro Lagos y Juan José de San Martín, que comandaron a las tropas chilenas en esa memorable hazaña.

Durante el debate, el diputado agrariolaborista, Javier Lira Merino, destacó que la Toma del Morro de Arica, no sólo era fecha de necesaria recordación patriótica que demostró el arrojo y valor de nuestro pueblo; ahora —dijo— debe ser también una fecha de confraternidad americana, pues el tiempo ha borrado las asperezas entre dos pueblos hermanos.

En términos similares se expresaron, también los diputados Silva Ulloa, socialista popular; Castro, del Partido del Trabajo; Brucher, radical; Salvador Correa, conservador unido; Aldunate, liberal, y Florencio Galleguillos, socialista.

MOCION QUE DEROGA ESTANCOS, PENDIENTE

La Comisión de Constitución, Legislación y Justicia del Senado, se reunió ayer, para tratar la moción de los señores Prieto, Rivera, y otros, que deroga el artículo 9.o, del DL. 520, que faculta al Gobierno para establecer el estanco de productos de primera necesidad.

En esta oportunidad, se hicieron diversas consultas, de carácter constitucional, y a petición del senador Izquierdo, la Comisión, acordó reunirse el martes próximo.

El senador Bulnes, conservador unido, informó que a la moción en estudio se le hará en Comisión un agregado, para derogar los estancos vigentes.

URGENCIA PARA CINCO PROYECTOS SOLICITO EL EJECUTIVO A LA CAMARA

En el Ministerio del Interior se informó que el Gobierno ha dirigido oficios a la Cámara de Diputados, haciendo presente el trámite de la urgencia para el despacho de los siguientes proyectos de Ley: 1) aumenta las rentas del Poder Judicial; 2) autoriza fondos para la construcción del nuevo edificio de la Escuela Naval; 3) financia un plan de construcción de puertos en el país; 4) fija escala de grados y sueldos de los empleados de la Caja de Empleados Públicos y Periodistas; 5) libera de derechos la internación de camiones, especialmente de los destinados al transporte de minerales de la pequeña minería.

También se informó que el Ejecutivo ha solicitado el retiro del proyecto que autoriza a la Empresa Nacional de Petróleo (ENAP), para celebrar contratos de exploración y explotación de petróleo con particulares.

Enorme descontento por la huelga estudiantil; éste movimiento se encuentra totalmente desvirtuado

Así lo declaran los estudiantes del Partido Conservador Unido, y explican lo ocurrido en el directorio de la FECH

La directiva del Grupo Universitario del Partido Conservador Unido ha entregado a la prensa la siguiente declaración, relacionada con la huelga decretada y mantenida con carácter indefinido por la Federación de Estudiantes de Chile:

"El Grupo Universitario Conservador Unido se hace un deber en manifestar a la opinión pública su posición y planteamiento frente a la huelga universitaria.

Este movimiento nació como una reacción de los estudiantes por la actitud que asumió el Gobierno frente a los estudiantes peruanos. Sin embargo, hoy día, después de las "variaciones" que los dirigentes de la FECH fueron introduciendo en la plataforma de huelga, el movimiento se encuentra totalmente desvirtuado, siendo imposible llevarlo a lograr los anhelos que inicialmente lo inspiraron.

En la sesión celebrada en la madrugada del día martes 7 del corriente, el directorio de la FECH acordó continuar el paro indefinido, por 37 votos contra 28, lo cual no es ni con mucho la cual unanimidad que tradicionalmente se exige para mantener un movimiento de esta naturaleza.

Del desarrollo de la sesión y de los debates sostenidos se desprende, que en el fondo existe un enorme descontento con la huelga, y que ésta responde a simples anhelos de orden político, alentados por dirigentes irresponsables que a costa de los estudiantes satisfacen sus apetitos políticos.

Por razones ignoradas se rechazó la petición del Grupo Universitario Conservador Unido, en el sentido de consultar mediante un referendum a las bases universitarias, acerca de la continuación o término del paro indefinido. Esto, a nuestro juicio, no es más que una actitud de cobardía, ya que correspondía a los universitarios, por veredicto democrático, determinar sobre sus propios problemas, que algunos pretenden interpretar, no teniendo autoridad necesaria para hacerlo, en forma tan definitiva.

Finalmente, después de todas estas consideraciones, estimamos que la FECH se encuentra en poder de dirigentes que sólo actúan impulsados por la vehemencia política. El hecho de ser los Grupos Agrariolaborista, Radical, Socialista Popular y Liberal, los componentes de la mayoría que mantuvo el paro indefinido, nos hace pensar que de esta heterogénea combinación no puede resultar nada beneficioso para la Universidad y los estudiantes, por no existir dentro de ella ninguna unidad de orden doctrinario, sino que más bien, creemos, un simple afán egoísta de satisfacer ambiciones que atentan contra el prestigio y la integridad presente y futura del organismo estudiantil.

La directiva universitaria del Partido Conservador Unido declara que, después de dar a conocer estos antecedentes, seguirá en sesión permanente para buscar una solución a este conflicto, del que no nos sentimos responsables".

Santiago, 7 de junio de 1955.

Visita al Embajador del Brasil

Los miembros de la directiva del Instituto Chileno-Brasileño de Cultura, realizaron una visita de cortesía al Embajador de esa República, Excmo. señor Antonio de Vilhena Ferreira-Braga. El señor De Vilhena departió amablemente con sus visitantes y se impuso de la labor que en favor de un mayor acercamiento entre ambos países realiza este centro. En el grabado, de izquierda a derecha, los señores Carlos Arancibia, general (R), don Ricardo Castro; general (R), don Jorge Escudero; vicepresidente del Instituto Chileno-Brasileño de Cultura; la señora Olga Sergie, secretaria; el Embajador de Brasil; señorita Georgina Durán; don Juan Ponzienni, y don Federico Colemann. El presidente del Instituto, don Carlos Hoerning, no asistió por encontrarse ausente, de viaje en Estados Unidos.

CONDECOR DESMIENTE HABER RECHAZADO PETICION DE S. E.

El presidente del Consejo Nacional de Comercio Exterior, don Antonio Lanchares, envió al director de "Las Noticias de Ultima Hora", el siguiente desmentido:

"Santiago, 7 de junio de 1955.

Muy señor mío:

En la edición de ayer del diario de su dirección, se inserta una información que no se aviene en absoluto con la verdad. Se titula: "CONDECOR negó petición del Presidente Carlos Ibáñez". Luego, en el cuerpo de la información aludida, se consigna el hecho de que el organismo a mi cargo, en su sesión del lunes 6 del presente, adoptó una resolución destinada a rechazar una autorización para retirar de aduana una partida de 50 buses. Termina expresando que la salida de estas máquinas del recinto de aduana había sido solicitada por el Presidente de la República.

El total de la información carece de base y la desmiento en todas sus partes, como paso a demostrarlo:

1.—No hay ninguna petición de parte de S. E. el Presidente de la República, para que se otorgue cobertura para la internación de buses.

2.—En la sesión extraordinaria N.o 738 y ordinaria N.o 739 del H. Consejo Directivo, celebradas el lunes 6 de junio y presididas por mí, no se trató ninguna materia relativa a la internación o importación de vehículos destinados a la movilización colectiva.

3.—El viernes 3 del presente el Consejo se abocó a este asunto, y posiblemente el acuerdo tomado en esa oportunidad ha sido el que ha determinado al diario de su dirección a una mala interpretación. En efecto, el acuerdo a que aludo corresponde a uno tomado por el H. Consejo Directivo y que dice relación al hecho de no haberse podido acceder a una petición de la Ford Motor Company de una cobertura anticipada de la cuota correspondiente al año 1956.

4.—Esta autorización de importación fue hecha por la Ford Motor Company para la Confederación Nacional de Dueños de Autobuses y Sociedad Cooperativa de Consumo y Trabajo de Dueños de Autobuses, cuyas entidades disponían de un crédito a tres años plazo, por un total de US$ 1.200.000.—, para traer al país 504 chasis marca Ford, destinados a la movilización colectiva.

5.—Se ha pedido por parte de los interesados ya nombrados que la cuota correspondiente a 1956, de este crédito ya acordado por el Consejo, sea anticipada para el año actual, petición que necesariamente debió ser rechazada por no existir ítem en el presupuesto de divisas.

Tal es, señor Director, la verdad en su diario y por este motivo de este asunto, muy diferente a la proporcionada ayer yo ruego a Ud. se sirva ordenar la publicación del presente desmentido.

Saluda a Ud. atentamente.—(Fdo.): **Antonio Lanchares Bueno**, presidente.

A pesar de las últimas lluvias, éste es un año seco para los santiaguinos

Los cálculos y pronósticos que barajan meteorólogos y estudiosos, hacen pensar que 1955 será, para los santiaguinos, un año seco, si se le compara con los anteriores. Los pluviómetros, hasta anoche a las 22 horas, sólo registraban, para los 158 días que van corridos del presente año, 99,9 milímetros de agua caída.

Santiago ha reducido al mínimo su porcentaje de agua, que, en igual fecha, alcanzó en 1941, a 199,8 milímetros; en 1949, a 200,9 milímetros, y en 1912,

SOLO HAN CAIDO HASTA LA FECHA 99 m'm DE AGUA

a 263,3 milímetros. Otros años, con bastantes lluvias abrileñas, fueron, 1954, con 161,7, y 1950, con 159,3 milímetros de agua. Es interesante anotar que el año 1953, que fue de grandes temporales, inundaciones, crecidas de ríos, derrumbes de puentes, caminos cortados, que dejaron un saldo de 77 muertos y más de 20 mil personas sin hogar, en el período julio-agosto, sólo tuvo, hasta el 7 de junio, 116,7 milímetros de agua, lo que hizo presumir que ése también sería un año seco.

LA ULTIMA LLUVIA. — En las últimas 24 horas, que incluyen hasta las 8 horas de ayer, oportunidad en que dejó de llover, cayeron 17,6 milímetros de agua, pero ni este aporte húmedo permitió que 1955 alcanzara el promedio que las estadísticas de la Oficina Meteorológica de Chile, señalan para un año normal, que es de 101,9 milímetros de agua.

Pero esta sequía con que se presenta 1955, no afectará a la agricultura, ya que las bajas temperaturas en el sector cordillerano han permitido que se acumule en el macizo andino, una reserva considerable de nieve, que en las próximas estaciones de primavera y verano permitirán, con el deshielo, contar con agua de riego abundante para las labores agrícolas.

AGUA Y LOCOMOCION. — Los dos millones trescientos mil pasajeros que transportan los vehículos de la locomoción colectiva durante las 24 horas del día, ven con terror llegar estos invernales días de lluvia, ya que se ha hecho costumbre que los servicios se resientan apreciablemente.

Esta reducción de máquinas, los días de lluvia, afectará, principalmente, a los escolares, y los pasajeros se preguntan, muchas veces a qué puede obedecer este retiro que agrava su pavoroso problema diario.

IMPORTANTES ACTIVIDADES DE LA FIRMA ALEMANA "FERROSTAAL" EN NUESTRO PAIS

Después de la última conflagración mundial (1948), FERROSTAAL se estableció en nuestro país como Sociedad Anónima, con el nombre de FERROSTAAL (Chile) S. A. C.

Antes de la guerra había suministrado al país, en diversas oportunidades, material ferroviario, equipos industriales y agrícolas de todos tipos, etc.

En la actualidad está entregando a la Empresa de los Ferrocarriles del Estado una serie de coches comedores, coches salones, coches de primera clase, automotores eléctricos, Asimismo, locomotoras Diesel hidráulicas a la Dirección de Obras Ferroviarias.

La FERROSTAAL provee, además, a la industria metalúrgica de Chile, con las máquinas-herramientos, equipos y demás implementos necesarios para la modernización de nuestras industrias metalúrgicas.

FERROSTAAL cuenta en Chile con un equipo de ingenieros, técnicos y consultores, para facilitar a nuestras empresas de producción sus estudios y la mejor forma de adquirir las modernas maquinarias que la industria alemana puede entregar.

Entre los renglones a los cuales la Sociedad Chilena de FERROSTAAL ha dedicado su mayor atención, figuran equipos para la mecanización de nuestra agricultura y la proveeduría de aceros especiales y herramientas de alta precisión y calidad, como también toda clase de elementos para el transporte, tales como locomotoras, camiones, barcos, etc.

Para los efectos de colaborar a la industrialización del país, FERROSTAAL cuenta no sólo con su Departamento en Chile de planificación y estudio de nuevas industrias, sino también con el respaldo de un poderoso equipo de técnicos especializados que, desde Alemania, está pronto a entregar todos los anteproyectos, diseños y estudios que permitan a las entidades semifiscales, tales como Corporación de Fomento, Ministerio de Obras Públicas, Ferrocarriles del Estado, etc., y, especialmente, a las industrias particulares, toda la ayuda técnica que éstas requieren.

Aparece en el DIARIO OFICIAL

En el "Diario Oficial" de hoy aparecen, entre otras, las siguientes materias:

Orden N.o 353, de la Superintendencia de Abastecimientos y Precios, que suspende el beneficio de vacunos en el Matadero Municipal de La Cisterna.

Decreto N.o 3,440, del Ministerio de Hacienda, que modifica el Reglamento para los oficiales del Presupuesto, inversión de fondos fiscales y confección del Presupuesto de la nación.

MARIO LOPEZ L.
DISTRIBUIDOR
A. PRAT 2053
FONO 51690
SANTIAGO
Radios Marconi
Tubos y repuestos
Lab. Radiotécnico

FUNDICION
Rodighiero
avisa a su distinguida clientela que su nuevo
TELEFONO ES
370141

La elegancia de un huaso "entaquillao"...

Un huaso bien plantado derrocha elegancia de la más pura cepa chilena: manta de alegres colores, tintineantes espuelas de plata, impecable tenida de casimires "Oveja". Trillas, rodeos, cuecas, lances de amor... De todas las pruebas salen airosos él y sus casimires "Oveja". A pesar del polvo y del sol, de la montura y la posición, siempre pantalón y chaqueta mantienen su color original, su fina presentación libre de arrugas y encogimientos.

La rigurosa selección de las lanas, las distintas etapas de su fabricación y los detalles finales del proceso "London Shrunk" de terminación, permiten que "Oveja" produzca paños para las más variadas actividades, desde un pantalón de huaso hasta el terno de un hombre de mundo, desde un confortable sobretodo hasta el liviano palm-beach de los días veraniegos.

Busque la marca "OVEJA"

SOCIEDAD NACIONAL DE PAÑOS DE TOME

en cada metro de casimir

Sociedad Nacional de Paños de Tomé

AÑO XXXIX N.o 13.699
Empresa Periodística "LA NACION", fundada el 14 de enero de 1917. — AGUSTINAS 1969. — TELEFONO 82222. — CASILLA 81-D.
Valor del ejemplar del día: $ 15.— Ejemplares atrasados: $ 30.—
Santiago de Chile, miércoles 8 de junio de 1955

Un éxito indiscutible

DESDE los comienzos mismos de su segunda Administración, el Presidente Ibáñez ha realizado toda clase de esfuerzos por resolver satisfactoriamente el grave problema de la locomoción, especialmente de nuestra capital. En este sentido, se han hecho importantes adquisiciones que superan en exceso lo realizado en los últimos años. A pesar de todos los empeños gubernativos, la gran mayoría de los pobladores de Santiago continúa soportando los rigores y molestias creados por un pésimo servicio de transporte colectivo.

Consecuente con las inspiraciones del Primer Mandatario, el Ministro de Economía, señor Arturo Zúñiga Latorre, apenas asumió su nuevo cargo, se hizo el propósito de resolver de manera, si se quiere inmediata, el problema a que nos estamos refiriendo.

Aunque parezca increíble, es el hecho que por desacuerdos entre la Compañía de Electricidad y la Empresa de Transportes Colectivos del Estado, cien trolebuses permanecían paralizados por falta de energía eléctrica. La Empresa señalada, según los antecedentes de que se dispone, ha estado solicitando en forma reiterada que se le restituya los 12 mil kilovatios que disponía hacia 1946. Ahora bien, sobre la base de este abastecimiento potencial, la ETCE importó los cien trolebuses que en la actualidad permanecen paralizados.

En el último tiempo, la Compañía de Electricidad no ha realizado los trabajos de ampliación requeridos por las crecientes necesidades de una ciudad que se multiplica rápidamente en extensión y número de pobladores. Más aún: frente a las demandas de mayor consumo eléctrico para el alumbrado de Santiago, la Compañía atendió esta solicitud con la diferencia que resultó a su favor por efectos de la supresión de algunas líneas de tranvías. En el presente, para los servicios de tranvías no se dispone de una capacidad de consumo superior a 8.500 kilovatios. En consecuencia, en nuestra capital no podían crearse nuevos recorridos —absolutamente indispensables—, y ni siquiera cabía reforzar los existentes.

En atención a los hechos lamentables que se indican, el Ministro Zúñiga Latorre promovió la realización de un Convenio entre la Empresa Nacional de Transportes Colectivos y el Instituto Nacional de Comercio (INACO), por el cual este último organismo estatal adquirirá dos subestaciones que hagan posible la puesta en servicio de los cien trolebuses paralizados.

Por otra parte, la ETCE y la Compañía de Electricidad intercambiaron notas, por las cuales la primera queda en libertad para gestionar la adquisición de las dos subestaciones, reservándose el derecho para hacer cesión de ellas a la Compañía, naturalmente de acuerdo a estipulaciones legales y previo el pago de su valor.

Innecesario resulta añadir que ambos acuerdos constituyen dos significativos aciertos del dinámico Ministro de Economía que, dentro de un lapso bastante breve, ha conseguido que las líneas de trolebuses que se instalen, así como la mayor cantidad de máquinas que se coloquen en funciones, permitan transportar a doscientos trece mil pasajeros más por día.

Es de aguardar que la diligencia de este Secretario de Estado se encamine de manera decidida a resolver otra situación que está relacionada con el transporte colectivo de pasajeros. Es sabido que por resolución reciente del Consejo de Comercio Exterior, una elevada cifra de buses que se encuentra en aduanas no puede internarse al país. Aun cuando por el momento se desconocen las razones que pueda haber tenido dicho organismo para adoptar tal decisión, es innegable que la tranquilidad de los centenares de miles de pobladores de Santiago y de otras ciudades del país, que deben sufrir una mala locomoción, está por encima de ciertas consideraciones, a veces de carácter puramente reglamentario.

Finalmente, sería del caso agregar que la solución encontrada por el Ministro señor Zúñiga ha sido posible gracias a la existencia de un organismo como el INACO, creación de este Gobierno, y al cual tantas y tan infundadas críticas se le prodigan con evidente injusticia. La opinión pública del país cuenta con un nuevo y valioso elemento de juicio para juzgar las virtudes de este importante organismo estatal.

Reajustes de remuneraciones

LAS peticiones de mejoramiento económico, hechas por funcionarios de diversos servicios públicos, han planteado, prematuramente, este año el problema de los reajustes de las remuneraciones de los servidores del Estado.

De la escueta versión oficial entregada a la prensa por la Secretaría General de Gobierno, acerca de lo tratado en el Consejo de Gabinete celebrado el lunes pasado, se desprende que "los Ministros cambiaron ideas acerca de los proyectos de reajustes de sueldos, llegando a la conclusión de que era necesario estudiar la redacción de un proyecto que contemple un reajuste y ordenamiento general de las remuneraciones de los funcionarios de los diversos servicios estatales, tanto fiscales como semifiscales y de administración autónoma".

Para los efectos de llevar a la práctica esa decisión, "se encomendó a los Ministros del Interior, Hacienda y Economía, para que formularan las indicaciones necesarias y redactaran el proyecto general".

De todo lo anterior se desprende que es propósito del Ejecutivo hacer justicia a los gremios de empleados, otorgándoles un reajuste económico que les permita hacer frente al ininterrumpido proceso de alzas que sufre el país, como consecuencia de la inflación. Asimismo, es partidario de que ese reajuste sea de carácter general, no parcial, y que involucre, al mismo tiempo, un "ordenamiento" en los actuales regímenes de sueldos.

Está fuera de toda discusión la razón que asiste a los funcionarios de bajas rentas para solicitar un aumento de sus remuneraciones, como también lo está el hecho indiscutible de que un reajuste de esa naturaleza, si no hinca sus raíces en una auténtica redistribución de riqueza, o, lo que es lo mismo, en una mejor distribución de la renta nacional, deberá provocar, necesariamente, un nuevo impacto inflacionario, por el mayor volumen de circulante que acrecerá al mercado, sin la contrapartida de un aumento proporcional en el volumen de los bienes que con él se adquieren.

La decisión de designar a una comisión ministerial tripartita para que estudie este problema y proponga una solución a S. E. el Presidente de la República, es de la mayor importancia, porque permitirá al Ejecutivo profundizar en los pormenores del problema, a fin de encontrar una fórmula que, junto con hacer justicia a los servidores del Estado, deje también a salvo el interés general del país, que en este instante se identifica con la necesidad imperiosa de controlar todos los posibles frentes de inflación.

Especial atención nos merece la decisión gubernativa de estudiar no sólo un reajuste de las remuneraciones, sino también un "ordenamiento" de las mismas. Es obvio que todo cuanto se haga por nivelar los sueldos de la Administración y por extirpar algunos irritantes privilegios que se advierten en determinados servicios, redundará en beneficio general.

La nivelación de rentas no sólo es una sentida aspiración de los organismos gremiales de empleados, sino que constituye, al mismo tiempo, un importante factor de paz social. La presencia de sectores de funcionarios que gozan de altas rentas —especialmente en los servicios semifiscales y de administración autónoma—, siempre será un factor de desequilibrio y de intranquilidad gremial, porque crea un permanente estímulo para que aquellos sectores no favorecidos por esas escalas de sueldos, traten de presionar por alcanzar iguales niveles en sus remuneraciones.

Enfocado así el problema de los reajustes, es probable que él no tenga las proyecciones expansionistas que se advierten a simple vista, porque, en el hecho, bien pudiera significar que ese "ordenamiento" deje al margen de los aumentos a grupos numerosos de funcionarios que hoy perciben rentas que les ponen relativamente a cubierto de la inflación, o que, en el peor de los casos, les permiten resistir en mejores condiciones que otros las consecuencias del proceso alcista.

De ESTEBAN SALAZAR CHAPELA

Un tatuador que se retira

Estos días se ha retirado del arte, a sus ochenta y dos años, míster W. H. Thomas, tatuador que ha tatuado a lo largo de su carrera a 26.388 personas, y destatuado —operación todavía más difícil— a 14.033. Míster Thomas se ha venido llamando desde hace sesenta años "el profesor W. H. Thomas, tatuador de Andover", pueblecito cerca de Londres, donde el gran artista vive en un vagón de ferrocarril de primera clase, convertido en inmueble. Durante la pasada contienda el profesor Thomas, todavía con pulso seguro e inspiración fresca, tatuó a 3.000 soldados americanos, 1.204 soldados ingleses, 800 soldados canadienses, 722 australianos, más un plus de 955 soldados de otras nacionalidades europeas (checos, polacos, húngaros, yugoeslavos, y otros). "No es verdad —dice el profesor Thomas, deseoso de salvar el honor de su arte, y de paso, el de sus numerosos clientes— que el tatuaje sólo lo lleven los criminales. Mi clientela siempre ha sido la más honorable del mundo. Muchas veces he tatuado a ministros de la Iglesia, siempre, claro está, con dibujos religiosos. En una ocasión tatué a un santo pastor con una mitra en la espalda. El mismo pastor me trajo el dibujo de la mitra para que yo lo copiase. Por un criminal que se tatúa, ¿cuántas personas decentísimas no se tatúan al mismo tiempo?

El profesor Thomas nació y se educó en el East End de Londres. Desde muy niño mostró mucha afición al dibujo. Aunque su situación social no le permitió otra cosa durante los veintiséis primeros años de su vida que cargar y descargar sacos en el muelle de Londres, su instinto artístico le decía continuamente que él estaba llamado para más altas empresas. Todavía muy joven ya le llamaban "Thomas, el tatuador", pero entonces "yo no era más —dice Thomas— que un aficionado". Su arte lo aprendió Thomas de un alemán. "Era este alemán el mejor tatuador que yo he visto. Antes de la primera gran guerra iba este alemán por Alemania, de cuartel en cuartel, tatuando a millares de soldados. Luego supe lo habían matado por espía". La cumbre de la celebridad la escaló Thomas durante la primera guerra mundial. Al estallar ésta Thomas estaba en Gales. El coronel de un regimiento galés vio varios trabajos (brazos, pechos, espaldas, muslos tatuados) de Thomas, y se entusiasmó tanto, que decidió tatuarse también. "Le tatué en el pecho el emblema del príncipe de Gales, poniendo debajo con letras góticas **Gwel Angau Chywilydd**, que en galés quiere decir "antes la muerte que el deshonor". Para mí (sigue Thomas) tatuar a este coronel fue una verdadera fortuna pues se corrió la voz en seguida, y luego tatué a casi todo su regimiento. Ahí comenzó mi fama".

El profesor Thomas se jacta de que sus dibujos siempre fueron originales, siempre fueron suyos. Sólo en el caso de la mitra y en otros análogos copió dibujos que le trajeran. Flores y arabescos, dragones y serpientes, "todo ha salido siempre de mi cabeza". Generalmente Thomas no dibujaba previamente en un papel lo que había de dibujar después en la piel humana. "Unicamente he dibujado con anterioridad en un papel cuando se trataba de dibujo geométrico (círculos perfectos, cuadrados y rombos perfectos). Pero si la cosa no era geométrica, me gustaba siempre la improvisación y dejar volar mi fantasía..."

También se jacta el profesor Thomas de haber sido de los primeros en utilizar varios colores. "Yo no sé quién inventó el procedimiento de los colores, pero sí puedo decir que fui el primero en emplear el verde y el amarillo". (Generalmente se usa el tatuaje azul. Este se consigue por la punción en la piel con una aguja empapada en tinta china, cinabrio, hollín o carbón vegetal. Estas materias negras dan, por interferencia del tejido cutáneo, dibujos azules). Thomas recuerda algunas de sus obras maestras. Sonia, por ejemplo. "A Sonia la tatué todo el cuerpo, desde los pies hasta el nacimiento del cuello. Sólo le dejé limpio un triángulo isósceles de la garganta a la canal del pecho, para que pudiera llevar escote cuando estaba vestida y no se le vieran los dibujos. Un día le dije al amigo de Sonia: "Toma un chelín (moneda de poco más de un centímetro de diámetro), y a ver si lo puedes poner en alguna parte del cuerpo de Sonia sin pisar tatuaje. Probó por todas partes, lo que se dice por todas partes, y no pudo colocar un chelín en un sitio que no hubiera dibujo".

Thomas cuenta, y no acaba, los nombres tatuados por amor. "Luego pagaban un ojo de la cara por que se los borrase... Pero un chico no quiso nunca quitárselos, e iba agregando nombre tras nombre, sólo que el último que le tatuaba siempre tenía que ser con letras más grandes que los anteriores. Este chico se casó al fin. Un día le pregunté a su mujer: ¿Le has contado a tu marido los nombres que lleva en el cuerpo? "No me importa los nombres que lleve (me contestó), le tengo a él". Yo fui discreto y no quise decirle que su marido llevaba 314 nombres, todos escritos por mi mano".

El profesor Thomas afirma, rotundamente: "No es verdad que el tatuaje esté pasado de moda. Nunca faltan clientes. Lo que faltan hoy son artistas, grandes artistas..."

E. S. Ch.
(Exclusivo para LA NACION)

Los ochenta años de Thomas Mann

En su retiro alpino, situado en las proximidades del lago de Zurich, cumplió Thomas Mann los ochenta años de la vida más prodigiosa y colmada por el espíritu que ha visto este siglo. Es el poeta de la cultura, de la nuestra, de la gran cultura que floreció en las riberas prometeicas del Mediterráneo. Alemán de cepa, pero alemán a la manera en que supo serlo Goethe, Mann ha restituido para su nación, en medio de las grandes convulsiones históricas que ella ha vivido, un sereno cuanto ideal amor por la belleza y las formas.

Nacido en Lübeck, vieja ciudad hanseática, este espíritu egregio ha mantenido, como la planta con el humus nutricio, un constante y amoroso contacto con las raíces culturales y tradicionales de su pueblo. Hemos leído su primera novela, la historia de los Budenbrock, obra de juventud y de solaz sociológico, en la que se estudia el desarrollo, madurez y decadencia de una estirpe. Resultaba conmovedor para nosotros anotar que en dichas páginas figuraba el nombre de Chile, este país donde tiene tantos admiradores. Y no nos importaba que Valparaíso apareciese allí descrito como una señorial ciudad del trópico, un tanto parecida a la Cartagena de Indias, de las novelas de piratas. No nos importaba aquello, porque sabíamos que el valor de esa obra de juventud no radicaba en detalles más o menos, sino en la armoniosa atisbación de un proceso generacional. Así, por ejemplo, supimos cómo se originó el ascenso de la gran burguesía alemana de comienzos de siglo. La cultura, no lo olvidemos, es el saber que se adquiere placenteramente. En la primera novela de Mann estaba ya, estructurado y latente, el mundo de sus futuras creaciones.

Nos hemos deleitado, más tarde, con la lectura de sus relatos breves, verdaderas joyas literarias, en donde jamás el autor soslayó los grandes temas culturales. ¿Cómo olvidar al príncipe de "Alteza Real", al garzón de hotel que enloquece bajo el maligno conjuro de un perverso ilusionista de **music-hall**, o a la heroína soñadora de "Tristán"? En cada uno de estos relatos la vida se enciende, se ilumina, como herida por la chispa que llega del hondo pasado. Porque Mann, hombre muy de esta época, es un escritor preocupado, acicateado por la vida del pretérito que es, de donde, al fin de cuentas, todos extraemos un docto jugo espiritual.

Son pocos los temas que han escapado a la extremada vigilancia de este vigoroso espíritu. Así, temas que la pudibundez muchas veces soslaya, son sometidos a un análisis de punzación casi fisiológica en "La Muerte en Venecia". Nunca tal vez la desviación del instinto, en todo su fulgor extraviado, ha sido sometido a examen tan incisivo, de tan delicada acuidad. Porque la belleza, Fedro, es así, parece decirnos el autor...

El mismo tema de la enfermedad y del sombrío prestigio que la enfermedad ejerce sobre vasta porción de la humanidad cobra un vuelo casi metafísico en su pluma. No sabemos lo que hay de cierto en la habilla que nos han transmitido algunos hospitalizados de alta cordillera; pero se dice que la lectura de "La Montaña Mágica" no es recomendada por los médicos. ¡Tanto es el mágico poderío que resplandece de estas páginas en que el fenómeno del bacilo en su lucha contra el cuerpo humano —templo según este gran humanista— es estudiado hasta en sus últimas consecuencias!...

Pero es en la tetralogía que dedicó a la leyenda de José, donde Mann llega a la cúspide de su genio creador. Allí se encuentra con los orígenes mismos de nuestra cultura y puede no ya manejar simples personajes, sino estelares teogonías. Es, acaso, con todo, la mejor exégesis poética que jamás se haya escrito sobre un largo período en que la historia aún se mantiene unida a la leyenda y al mito.

Más tarde, en "Doctor Fausto", al darnos a conocer las glorias y desventuras del músico Leverkühn, Mann aborda, con un conocimiento inquietante, los problemas de su arte favorito, el arte de Beethoven. Porque el arte literario de Mann es musical; procede como un orquestador en todo momento, y toda su vida no ha sido sino una constante variación sobre un mismo tema: la cultura.

Actualmente trabaja en una biografía del poeta Schiller. En su "Carlota en Weimar" ya se nos había dado a conocer como un amante de ese período, el más grande acaso de la historia de la cultura occidental. Igualmente, labora en una nueva novela, "Félix Krull, o la Vida de un Impostor". De antemano nos regocijamos con esos libros que nos promete, porque, de seguro, en cada uno de ellos encontraremos adecuada respuesta a muchos problemas y consuelo a muchas tribulaciones.

SIR ARTHUR.

De ERNEST ATKINSON.—

El mercado mundial de las bebidas estimulantes

La empresa británica Joseph Tetley ha dado a conocer que rebajará los precios de venta al por menor de su café. Dos casas dedicadas a la venta de café en latas han anunciado ya sendas rebajas de precios.

El periódico "Financial Times" dijo por estos días que en los círculos comerciales relacionados con el café se subraya que las rebajas de precios constituyen un anticipo del efecto que la baja en los mercados cafeteros del mundo, ocurrida este año, tendrá en el comercio al por menor del Reino Unido. El efecto total de dicha baja, ocurrida a raíz de la modificación en el tipo de cambio de las divisas brasileñas, revelado a primeros días de febrero, no se sentirá hasta mayo, por lo menos.

Otro factor de la rebaja es el deseo de estimular el consumo, que recientemente ha quedado reducido debido a los altos precios. El citado periódico publicó un artículo de fondo, estudiando la posición de las tres importantes bebidas, té café y cacao, en los mercados internacionales.

El artículo dice: "La reciente baja en los precios de subasta ción y venta al por menor de té ha recibido mucha publicidad. Sin embargo, los precios del café en grano y del cacao han sufrido una baja no menos considerable. Ahora, y como resultado de dicha baja, los distribuidores británicos de café rivalizan entre sí para reducir sus precios, aunque el café que ellos han podido comprar recientemente en los mercados principales todavía no se halla en las tiendas. Las existencias afectadas por la baja de precios, dada a conocer en los dos últimos días, serán aquéllas compradas por adelantado antes de que se produjera la baja en los mercados internacionales del café, iniciada a comienzos de febrero por las modificaciones introducidas en el tipo de cambio de la moneda brasileña".

La rapidez con que los distribuidores han reducido sus precios de venta al público, refleja su creencia de que esta tendencia hacia la reducción en los precios mundiales continuará por algún tiempo, pero el periódico indica que también ha sido inspirada por la necesidad de superar la resistencia de los consumidores contra los altos precios.

"Es verdad que, distintamente el té, cuya baja de precio no parece tener justificación estadística alguna hasta ahora, las perspectivas y las existencias del café han mejorado considerablemente. Pero la causa principal de la disminución en los precios de éste —la causa que hizo necesario alterar los tipos de cambio de la moneda brasileña— radica en el creciente excedente de café sin vender que se iba acumulando en Brasil, debido a la resistencia de los consumidores norteamericanos. Por otra parte, aun teniendo en cuenta la existencia de un considerable exceso de café exportable en el Brasil, los mercados mundiales podrían absorber las existencias a un precio razonable. Todavía no hay indicios de que los precios del café brasileño se hayan ajustado a las nuevas condiciones."

El periódico agrega que en lo referente al cacao la situación es algo distinta, ya que aun teniendo en cuenta una cosecha mayor que la ordinaria en el cultivo de Temaraó, Brasil, se calcula que la producción mundial de esta temporada ascenderá a 730.000 toneladas, es decir, 25.000 toneladas menos que el año anterior. Pero el consumo mundial ha quedado reducido a 740.000 toneladas, y menos aún, y esta baja en la demanda es lo que ha causado que los precios del cacao hayan sufrido este año una reducción de 75 libras esterlinas por tonelada. Sin embargo, el cacao parece tener mejor perspectiva en lo que se refiere al equilibrio entre el suministro y la demanda. De todos modos, en ambos casos, la demanda se extendería si los precios estuviesen al alcance del consumidor.

El artículo concluye diciendo: "La experiencia con las tres bebidas demuestra que, por lo general, los auge[illegible] duran mucho tiempo, y que una vez que se tropieza con resistencia por parte del consumidor, la baja, por lo menos temporalmente, puede llegar a ser más rápida que el alza".—

E. A.
(Exclusivo para LA NACION)

PANORAMA

ACHARYA VINOBA BHAVE

Este nombre, tan raro, corresponde al de un hombre que, seguramente, es el más raro de todos los que viven hoy en el mundo.

Se trata de un hindú, heredero espiritual de Mahatma Ghandi. Se dedica a repartir tierras a los desheredados de la fortuna, a los desamparados que quieren trabajar, pero... Vinoba Bhave no tiene ni una pulgada de terreno de su propiedad. Ni siquiera tiene camisa, pues recorre la India, de punta a cabo, a pie y con el torso desnudo.

Su extraordinaria profesión de repartidor de tierras tuvo su origen en los sangrientos motines que hubo en 1951 en los distritos de Naigonda y Warramgal, cerca de Hyderabad, donde Vinoba había concurrido para asistir a una reunión de discípulos de Gandhi. Esos disturbios fueron determinados por el azuzamiento comunista, que lanzó a los campesinos pobres contra los latifundistas, sucediéndose escenas de violencia y pillaje, que conmovieron profundamente el corazón de Vinoba, hombre que se levanta al amanecer, que toma leche y come frutas y que es incapaz de matar una mosca. Tan impresionado quedó, que pronunció un memorable discurso, el 18 de abril del mismo año, ante un crecido número de campesinos. Tan bien habló, que un agricultor, llamado V. R. Reddy, dijo que estaba dispuesto a donar cuarenta hectáreas de sus tierras para ser destinadas a los "intocables" (la última y más miserable casta).

En ese mismo momento Vinoba comprendió cuál era su misión, y comenzó el gran movimiento de distribución de tierras en la India. En dos meses, este apóstol peripatético, que actúa por convencimiento frente a los terratenientes, sin otra arma que su sencilla elocuencia, había logrado traspasar cuatro mil ochocientas hectáreas de tierra a los indigentes. Tan noble es su labor, que el Primer Ministro Nehru le alaba continuamente frente al Parlamento. Dice Vinoba que para 1957 espera tener repartidos veinte millones de hectáreas, la sexta parte del suelo cultivable de la India. Hasta el momento, ha obtenido un millón 200 mil hectáreas de 127 mil latifundistas, convencidos por su noble persuasión. Es de hacer notar que la mayor parte de las donaciones provienen de agricultores modestos, aunque se señalan generosidades extraordinarias, como la del Maharajah de Dharbhanga, quien cedió 47 mil hectáreas, y la del Rajah de Ramgargh, que se desprendió de cien mil "de un viaje".

No hace mucho, el Presidente, Dr. Rajendra Prasad, le invitó a una conferencia en Delhi, y le ofreció un avión; pero Vinoba hizo el trayecto a pie, recibiendo extraordinarios homenajes populares durante todo el trayecto. Magnates y gentes modestas se disputaban el honor de cederle parte de sus posesiones, y Vinoba las transfería a los desheredados tan pronto como llegaban a su poder. "No quiero honores ni agasajos —decía—; sólo quiero tierras".

Así es este hombre extraordinario. Increíblemente flaco y de aspecto extenuado, de sesenta años, anteojos y barba blanca. La fuerza moral que emana del que nada tiene y del que nada desea ni nada guarda, es, acaso, la mayor fuerza espiritual que pueda reflejar un ser humano. Así lo demuestra todos los días, caminando entre los campos de la India, Acharya Vinoba Bhave, el nuevo Mahatma.

LA PREGUNTA

No es efectivo eso de que "los caballeros las prefieren rubias". Algunos las prefieren castañas, otros morenas y los hay también que las prefieren pelirrojas.

En cambio, las mujeres están todas de acuerdo. ¿Qué hija de Eva no prefiere al caballero con plata?

HONDURAS RENDIRA HOMENAJE A UNA EDUCADORA CHILENA

Nuestra misión diplomática en Honduras informó al Ministerio de Relaciones Exteriores que la Escuela Normal de Señoritas de Tegucigalpa ha celebrado sus 50 años de existencia. Con este motivo se ha rendido un emocionante homenaje a la que fuera su principal educadora doña Orfilia Laguna Vargas, profesora chilena, que dirigió este Instituto entre los años 1918 al 24. En esta oportunidad, se formó un comité de profesoras hondureñas destinado a financiar el viaje a dicha nación de la señorita Laguna para el próximo mes de septiembre.

Notas del Día

EL REGALITO

Tanto como somos por tradición hospitalarios, somo amigos de hacer regalos. Es posible que en ningún país del orbe se regalen tantas cosas como en el nuestro. A nuestros parientes y a nuestros amigos tenemos que regalarles algo, no sólo una vez, sino varias veces al año. De otro modo no quedaríamos conformes. Debemos hacer un obsequio a tales personas para Año Nuevo, Navidad, cumpleaños, día del santo de su nombre, día de la primera comunión, día de la confirmación, día del bautizo, día del matrimonio, día de la unción sacerdotal. Entran en esta serie casi todos los sacramentos de nuestra santa madre Iglesia, menos el de la extremaunción. (Sería horrible).

He oído decir que en otros países no se hacen regalos tan repetidos como entre nosotros. Se reserva una sola vez al año. Acaso sea, porque somos más civilizados... ¿No lo creen ustedes? Así será. Pero esta repetición de obsequios, con carácter de obligatoriedad, produce muchas angustias, y va dejando más de una familia con su alimentación mermada. ¡Qué sacrificios inmensos se hacen para que, en su oportunidad, no falte el regalito! Porque en la esencia del regalo va envuelta la competencia en papel celofán. No quiere Elvira que su obsequio sea de menos valor que el de Irma. ¡Cómo, por Dios! Preferiría Elvirita no regalar nada. Ellas desean no quedar nunca en una inferioridad manifiesta. Si la señora Fulana no puede regalar algo sobresaliente, preferirá no obsequiar ninguna cosa. ¿Y ellos? Son, más o menos, lo mismo, pero más estrictos si el amor acrecienta la pasión con sus alas.

Ustedes habrán oído más de una vez, como yo lo he oído, este pequeño diálogo:

—Pero, chiquilla, por Dios, ¿no fuiste al matrimonio de la Marcela? Estuvo regio, niña, regio. Un menú magnífico, macanudo. Bailamos hasta cansarnos. Federico preguntó por ti. ¡Qué lesa no haber ido!

—Cómo se te ocurre que iba a ir si no pude mandarle ningún regalo. Tuve que quedarme con las ganas.

Y así pasa con un bautizo, con un cumpleaños, con un día de santo. La persona que no puede mandar su regalito, se hace la lesa y se queda en su casa.

Tremenda tiranía la del regalo. Pesa en los hogares chilenos más que la misma inflación, y duele, hace doler el alma de los que son pobres de espíritu. A pocos se les ocurre poner un poco de vida interior sobre esta miseria. Hay que regalar, regalar siempre, lo más hermoso, lo más caro, lo más original. ¿Qué irá a ocurrir en estos meses de invierno en que tiritan los pavos, y en los que parecen haberse reunido todos los santos de la corte celestial? Se nos vienen encima los Manueles (Corpus, no hay San Manuel), San Guillermo, San Juan, San Pedro, San Pablo, San Agustín, San Antonio, San Vicente, San Daniel, San Ramón, Santa Rosa, Santa Ana, Santo Domingo. ¿Quién no lleva uno de estos nombres? Son los días en que hay que pensar en el regalito, en veinte, en más regalitos.

Por fortuna, son sólo los pavos los que mueren. Los otros sufren y siguen viviendo. — B.

Cartas al Director

("Quisiera tener un diario escrito por el público".—Ibsen)

CREO EN IBAÑEZ

Señor Director: El año 1952, en el mismo momento que don Carlos Ibáñez se terció la banda de O'Higgins, la Derecha, unida más que nunca por la pérdida de sus granjerías, juró hacer desde ese día la más férrea de las oposiciones.

Al revés de la oposición de grandes países, como Inglaterra, empezó la más feroz campaña de descrédito, de invenciones, conciliábulos, ya en la calle, en el club, en la Cámara, como entre la juventud estudiosa. La finalidad era no reconocerle nada bueno al nuevo Gobierno, que había subido por la voluntad de 450 mil hombres y mujeres de Chile. De nada ha servido el hecho de mantener la línea democrática del país; de nada ha servido elevar el standard de los maestros y dignificar la educación; de nada ha servido el inmenso plan de construcciones a lo largo de la nación; nada vale el mejoramiento del material hospitalario; tampoco mantener la respetuosa libertad religiosa en Chile, encadenada en otros países por dictadores; de nada sirve mejorar la vialidad a través de las carreteras, eje principal de progreso. Y a qué seguir. De nada sirve la opinión de hombres de negocios de fama mundial, que estiman a Chile como una gran sorpresa por su potencial económico; no, de nada, porque la maledicencia se ha enseñoreado con ruin maldad en todos los actos de Gobierno. Maldad y politiquería son sinónimos. De ahí que Su Excelencia haya tomado la determinación de hacer a un lado a los politiqueros falsos y desleales. Muy bien, Excelencia. Sean estos politiqueros emboscados en la izquierda o derecha. Su Excelencia no puede tener confianza en nadie, porque los hombres honestos van desapareciendo paulatinamente. Por lo demás, ningún hombre honrado se asusta de los cambios de Gobierno.

Todos sabemos que el Presidente de la República es honrado, serio y patriota, y lo seguirá siendo hasta el final. Eso sí que no será todo alabanza para él. Hay que poner mano firme a la especulación. Hay que fijarse bien en la colocación de los hombres en los puestos ejes del Gobierno. Hay que mejorar de inmediato la locomoción, razón de descontento. Hay que terminar con los ladrones, cogoteros y homosexuales, sin contemplaciones. Hay que imponer el respeto de la autoridad a todos los ciudadanos, desde el más empingorotado señor hasta el estudiante chileno, metido hoy en política, que no estudia, sino que ocupa su tiempo en fabricar mitins y desórdenes.

El hombre sano, el hombre de la calle, como yo, el que dio su voto en 1952, así lo desea. — O. G. R., Carnet 1023928

La huelga hospitalaria

Señor Director: Frente al paro indefinido decretado por los los trabajadores de la salud, sólo cabe manifestar que éste no merecerá la aprobación del país. Una morbosidad que no merece calificativos será la responsable de numerosas vidas humanas. No agotar los medios conciliatorios antes de decretar este paro; el desconocimiento del compromiso contraído con el Ministro Recabarren son factores que deben pesar ante la opinión pública. Si el ánimo del Ministro Recabarren fue conceder una Bonificación extraordinaria, y se entiende, aparte del reajuste que debe hacerse efectivo para el segundo semestre del año en curso— nada más lógico que él haya sido estudiado—, dentro de los escasos recursos de que disponen la Caja Fiscal, con miras a un mayor beneficio para aquellos que contaban con cargas familiares. Pero este esfuerzo de buena voluntad que distinguió al Ministro Recabarren, por su sana intención y clara comprensión de la difícil situación económica por la que atravesaban los servidores del Estado, no fue bien interpretado. Y como hombre digno ha preferido hacer dejación de su cargo antes que romper un compromiso que había sido aceptado por ambas partes, y que, con mejor intención, estimó formulismo inútil, por una constancia escrita.

Yo, que milito en el gradismo, y que como tal he experimentado las incomodidades de una campaña odiosa, desde antes y después de haceros cargo de su puesto el actual Gobierno, no puedo menos que reconocer que ha habido hombres que han traído consigo un ambiente de confianza y entusiasmo. Tal es el caso del Ministro Recabarren. Sacrificó su investidura parlamentaria para servir de puente de plata entre el Gobierno y la Cámara, sin otro afán que el de establecer un equilibrio y una armonía que el país necesita. Hoy abandona el Ministerio, y debe hacerlo totalmente convencido de que no solamente durante el actual Gobierno, sino durante los Gobiernos anteriores, los gremios y sus movimientos reivindicatorios no siempre eligen el camino más justificado. Pero debe alejarse con la satisfacción de que su actitud fue recta y bien inspirada. Ojalá muchos funcionarios pudieran inspirarse en esta conducta. Saluda atte. al Señor Director, **Bruno Hernández S.**

Conducta ejemplar de un chofer

Señor Director: Mucho se ha comentado y escrito sobre malos modales, etc., de parte de los choferes de micros, y yo deseo dejar constancia de un caso que es completamente lo contrario de lo anterior y que por ello mismo creo merece hacerlo público.

El domingo 22 de mayo pude tomar un micro Catedral (J. M. Infante), de subida, en calle Compañía, como a las 12.30 horas, micro "Z-I 261", y fui testigo del comportamiento muy correcto, atento y hasta bondadoso del chofer, para con los pasajeros del mismo micro, como también para con los que deseaban subir a él. Todos sus modales y expresiones eran correctos, con naturalidad y sin amaneramientos. A varios pasajeros que no tenían la moneda de $ 1, para completar los $ 6, del pasaje, primero les pedía, si tenían la gentileza de pagarle con $ 1", y en caso negativo les contestaba: "No importa, señor, aquí tiene su vuelto". A una señora que le preguntó en un paradero si el micro iba por Irarrázaval: "No, señorita, éste va por tal y tal calle, espere usted el micro N.o tal o tal trole que la llevará por Irarrázaval". A otra señora que tenía que ir a Av. M. Montt, altura del N.o 500, le contestó: "Con todo gusto, señorita, ya le avisaré dónde debe bajar". Y llegado por J. M. Infante, más o menos a la altura que correspondía al N.o 500, de M. Montt, paró y dijo a la señora que caminara tantas cuadras, a la izquierda, y allí tendría la dirección que buscaba, y, así, varios otros casos que no enumero por no alargar mucho la presente.

Es digno de aplausos el comportamiento del chofer de este micro "Z-I 261", y, por lo mismo, me permito someter a su criterio mi parecer de que es también esto digno de publicarse.

Saluda atte. a Ud., Un pasajero agradecido, carnet [illegible], Santiago.

CAMARA ACORDO DESPACHAR EN 30 DIAS LA BONIFICACION A EMPLEADOS PUBLICOS

Presidida por los señores Du- ... Correa Letelier, y Carmo- ... sesionó ayer la Cámara de Diputados.

Se dió cuenta, entre otros do- ... mentos, del proyecto del Eje- ... tivo, que aumenta las rentas ... los personales de las dota- ... nes antárticas chilenas.

BONIFICACION A LOS EMPLEADOS PUBLICOS.— Jun- ... con informarse del proyec- ... del Gobierno, que concede ... bonificación especial a los ... cionarios de la Administra- ... Pública, instituciones fis- ... semifiscales, y de admi- ... autónoma, incluidos ... personales del Servicio Na- ... de Salud, por 32 votos, ... se acordó calificar de ... urgencia, despacho dentro de 30 ... (despacho dentro de 30 ... la urgencia que el Presi- ... de la República, hizo pré- ... para la aprobación de es- ... iniciativa de ley.

En seguida se calificó, tam- ... de "simple" la urgencia ... Gobierno hizo presente ... el despacho del proyecto ... consulta un Plan de Obras ... Públicas en Aysén.

PERMISO.— Se autorizó al ... diputado liberal, señor Rafael ... Flores, para ausentarse del país ... más de 30 días.

HOMENAJES.— El diputado ... conservador unido, señor Ega- ... rindió homenaje al "Día del ... Comercio", y pidió el envío de ... una nota de felicitación, a nom-

URGENCIA FUE PEDIDA POR EL GOBIERNO

Jubilados podrán pedir préstamos hipotecarios

bre de la Cámara, a la Corporación Nacional del Comercio. Así se acordó, por unanimidad.

El diputado socialista popular, señor Osorio, rindió un homenaje a la memoria del ex regidor de San Antonio, don Héctor Villegas Espinoza, recientemente fallecido. A pedido del señor Osorio, la Cámara acordó dirigir notas de condolencias a la familia del extinto y al Club Santiago Atlético.

FACIL DESPACHO.— Se aprobaron el Mensaje que aprueba el Instrumento de Enmienda, a la Constitución de la Organización Internacional del Trabajo (durante el debate se produjo un violento cambio de expresiones entre el señor Castro y algunos diputados conservadores unidos), y el Mensaje que modifica la ley 10,475, sobre jubilación de los empleados particulares.

En virtud de esta modificación de la ley 10,475, se concede a los jubilados y beneficiarios de montepíos el derecho a obtener préstamos hipotecarios, pues la Caja de Empleados Particulares —informó el diputado señor Maass—, posee un excedente, sin uso, que asciende a 5 mil millones de pesos. También se extiende a los jubilados el beneficio de la cuota mortuoria.

Además, se aprobó un informe de la Comisión de Constitución, Legislación y Justicia, recaído en una consulta del diputado Palma Vicuña, acerca, de si puede suscribir una escritura de venta de un bien raíz perteneciente a su cónyuge, con la Universidad de Chile. La Comisión expresa que al referido parlamentario no le afecta, en ese caso, la causal constitucional de cesación en el cargo, porque, —entre otras razones—, la Universidad de Chile, es una persona jurídica diversa del Estado.

Se aplazó, por falta de mayores antecedentes, el despacho del Mensaje que aprueba el Tratado Americano de Soluciones Pacíficas, y se dió un plazo de 15 días, a la Comisión de Constitución, Legislación y Justicia, para que estudie el informe de la Comisión Mixta de Senadores y Diputados, designada para que se pronuncie acerca de la procedencia del retiro de un Mensaje sobre el que ha recaído pronunciamiento de una rama del Congreso Nacional.

ORDEN DEL DIA.— Por falta de informe, se prorrogó hasta el término del plazo constitucional (30 de junio), el reconocimiento del Mensaje, con urgencia, que autoriza a las Sociedades Anónimas constituídas de acuerdo con el D. F. L. 439, para colonizar predios agrícolas y forestales, con ciudadanos chilenos.

Luego se aprobaron las modificaciones introducidas por el Senado, al proyecto que crea dos Juzgados de Letras, en la comuna de San Miguel, y al proyecto que modifica el DFL 336, sobre arrendamiento de bienes raíces fiscales.

HORA DE INCIDENTES.— El señor Sepúlveda Garcés, habló del problema ganadero y formuló críticas. Fue rebatido por el señor Weber.

El señor De la Presa, aludió a problemas del puerto de San Antonio.

El señor Martínez Camps, formuló observaciones sobre política internacional.

El señor Romero, defendió actuaciones del señor Yamil Flores, Alcalde de Galvarino.

El señor Bustamante pidió antecedentes al Servicio Nacional de Salud, sobre un artículo nuevo introducido por el Senado al proyecto que autoriza la enajenación de bienes del Servicio de Seguro Social. Solicitó, además, que el quinto trámite de este proyecto no fuese considerado, hasta que se reciban esos antecedentes, y la Cámara lo acordó así, por unanimidad.

El señor Naranjo, denunció que al inquilino Luis González, le quemaron su casa, para que abandonara el fundo "Santa Susana", en Teno, y pidió una investigación al Ministerio del Interior, y al Ministerio del Trabajo.

JUNTA CONSERVADORA UNIDA PROTESTA POR INFORMACIONES FALSAS

La Junta Conservadora Unida frente a informaciones de ciertas audiciones radiales acordó ayer declarar "que lamenta la total inexactitud con que se están refiriendo a la posición política del partido, y a las acciones de su directiva".

Agrega que el partido se mantiene en la oposición, y que no hay divergencias de ninguna naturaleza entre sus elementos.

"Por tanto —concluye la declaración— las informaciones que se formulen en sentido contrario tienen a engaño a la opinión pública, y desprestigian el concepto de libertad de prensa".

A continuación la Junta tomó conocimiento de un informe de la Comisión sobre Actividades Comunistas; acordó crear la Comisión de descentralización administrativa; resolvió felicitar al senador Joaquín Prieto, por su moción que de... los estancos.

CONCENTRACION. — El domingo próximo se efectuará en Concepción una concentración provincial de los conservadores unidos, oportunidad en que se elegirán presidente y vicepresidente provinciales. A este acto concurrirá una delegación de la Junta Ejecutiva del partido, compuesta por los senadores Enrique Curti y Francisco Bulnes Sanfuentes; los diputados Jorge Serrano y Bernardo Larraín; los señores Fernando Aldunate, Julio Subercaseaux Barros y Jorge Iván Hübner.

Comisión de RR. EE. del Senado tratará el martes 14 el Mensaje sobre nuevo Embajador en EE. UU.

Senador Cruz Coke informó que el Gobierno de Washington había concedido el agreement para el señor José Serrano Palma

Al iniciarse la sesión que celebró ayer la Comisión de Relaciones Exteriores del Senado, el presidente de ella, doctor Eduardo Cruz-Coke, informó que en la Cancillería se le había comunicado que el Gobierno de Washington ha concedido el agreement solicitado para el señor José Serrano Palma, propuesto como Embajador de nuestro país ante Estados Unidos de Norteamérica.

Por haberse suspendido la sesión ordinaria de hoy del Senado, la Comisión de Relaciones será citada para el próximo martes, a fin de pronunciarse sobre este mensaje del Ejecutivo.

ESTATUTO ANTARTICO.— La Comisión aprobó en general y en particular la moción del senador Mora, por la cual se crea el Estatuto Antártico Chileno. Fuimos informados de que en una próxima sesión se pedirá reapertura del debate sobre la materia.

Concentración en apoyo del Gobierno realizará UNAL el próximo domingo

Con el respaldo de la Unión Nacional Laborista, el próximo domingo, a las 10 horas, se llevará a efecto una gran concentración en el Teatro Capitol de esta ciudad, ubicado en Avenida Independencia 224.

En el acto tomarán parte los trabajadores libres, pequeños agricultores, representantes del comercio mayorista y del minorista, profesionales, asociaciones obreras, juntas vecinales y delegados de la UNAL de las diez comunas de Santiago.

La concentración tendrá por objeto ofrecer una manifestación práctica de apoyo a la política del Gobierno y respaldo al actual Ministerio.

Entonces hará uso de la palabra, entre otros oradores, la señora María de la Cruz, líder del movimiento, quien hará un análisis de la política nacional.

Durante una reunión celebrada ayer, bajo la presidencia del diputado Galvarino Rivera, la directiva de la UNAL, designó al representante de los pequeños agricultores, señor Raúl Barbosa López, para que presida la comisión organizadora del acto público del domingo.

FECHA DE CONFERENCIAS POR LAS LIBERTADES

Se ha informado que durante los días 26, 27, 28 y 29 del mes en curso se efectuará la Conferencia Latinoamericana por las libertades, que tendrá como sede la ciudad de Santiago.

PENDIENTE DEBATE SOBRE EL DISCURSO DE CAMPOS MENENDEZ

La Comisión de Relaciones de la Cámara de Diputados fijó ayer los martes, a las 10.30 horas, como día de sus sesiones ordinarias.

El diputado Sergio González, del Frente Nacional del Pueblo, pidió que se abriera debate sobre el discurso pronunciado recientemente por el diputado liberal y presidente de la Comisión, Enrique Campos Menéndez, en el Congreso de Venezuela. Este asunto se postergó para el próximo martes.

ESTUDIO DEL PROYECTO DE SUELDOS DEL S. N. S.

El próximo viernes celebrará una nueva reunión la comisión que tiene a su cargo el estudio del proyecto de ley que reajusta los sueldos y encasilla al personal dependiente del Servicio Nacional de Salud. Preside esta comisión el Subsecretario del Ministerio, doctor don Rafael Donoso, y la integran representantes del Ministerio de Hacienda, del Servicio de Salud y del gremio de trabajadores de la salud, que dirigen los señores Nazario Salinas y Omar Venegas.

Los que entregaron a Raúl Fajardo y nada dijeron sobre la masacre del Seguro Obrero, sólo ahora protestan

En una sesión especial, que terminó alrededor de las 22 horas de anoche, la Cámara de Diputados debatió la respuesta del Gobierno sobre la petición de derecho de asilo formulada por estudiantes peruanos, en Antofagasta.

Primeramente hizo una exposición sobre este asunto, el diputado conservador unido, Héctor Correa, a quien siguieron en el uso de la palabra los diputados Sergio González, del FRENAP; Ignacio Palma, falangista; Brücher, radical; Galvarino Rivera, laborista; quien denunció el aprovechamiento que los comunistas han hecho de este incidente, ya solucionado; Lira Merino, agrariolaborista; y Salinas, socialista.

Durante su intervención, el diputado Lira Merino señaló la inconsecuencia de quienes hoy protestan de que "se ha roto la tradición y denigrado el honor nacional", pues ellos nada dijeron cuando el pasado Gobierno, después de una consulta a la Comisión de RR. EE. del Senado, que "entonces creo que presidía el actual senador Ulises Correa", acordó negar el asilo que había encontrado en la Embajada de Cuba en la capital de Colombia, el líder liberal Saúl Fajardo, quien días después fue asesinado por sus perseguidores.

También recordó el diputado Lira, que los que hoy hablan del "honor nacional", tampoco protestaron por la ignominiosa masacre del Seguro Obrero, donde se vejó, robó y asesinó a estudiantes rendidos, a escasos metros de la Moneda.

La Cámara aprobó, por unanimidad, un proyecto de acuerdo, que entrega a su Comisión de Constitución, Legislación y Justicia la investigación del caso de los estudiantes peruanos, y el análisis de los argumentos jurídicos que al efecto han formulado al Gobierno.

CUENTA.— Se informó que el diputado Florencio Galleguillos, había sido elegido presidente de la Comisión que investigará las actividades de elementos provenientes de dictaduras americanas.

Se accedió a una petición del Gobierno, por la cual retira el proyecto que concedía fondos al Consejo de Defensa Nacional.

La alianza radical con la Derecha no aporta ninguna solución constructiva

Dijo senador González Rojas, en contestación a discurso de Rettig

Sólo un proyecto de ley despachó el Senado en su sesión ordinaria de ayer. Se trata del que autoriza a la Municipalidad de Nueva Imperial para contratar un empréstito, hasta por la suma de tres millones de pesos, para financiar la construcción de la Casa Consistorial y un teatro.

La Corporación acordó después enviar a su Comisión de Trabajo y Previsión Social el proyecto que concede al personal de las Fábricas y Maestranzas del Ejército los beneficios de la ley 11,764, de 27 de diciembre de 1954, que se refiere a tramitación de préstamos hipotecarios.

Asimismo, resolvió enviar nuevamente a su Comisión de Defensa un mensaje del Ejecutivo, por el cual se propone el ascenso del comandante D. Washington Silva, a general de brigada aérea.

SESION SUSPENDIDA. — Por no haber asuntos en estado de tabla, el Senado acordó suspender su sesión ordinaria de hoy.

HORA DE INCIDENTES. — En primer término, el senador Rettig, radical, a nombre de su partido, contestó los discursos pronunciados en sesiones anteriores por los señores Rodríguez, Ampuero y González Rojas, socialistas populares, quienes hicieron críticas a las actitudes asumidas por el radicalismo, que lo colocan en colaboración con la derecha.

Rettig hizo una exposición de carácter doctrinario, y afirmó que el Partido Radical no es marxista ni revolucionario, sino un partido evolutivo, que desea la transformación del orden social y económico existente al ritmo del proceso natural de los hechos. Justificó la alianza radical con la derecha, sosteniendo que ella tiene su razón de ser en el deseo común de defender las libertades públicas.

El señor González Rojas, haciéndose eco de algunas de las expresiones del señor Rettig, expresó que el hecho de haber llegado el radicalismo a alianza con fuerzas antagónicas, bajo el pretexto de defender las libertades públicas, no aporta ninguna solución constructiva. "Nosotros sostenemos —agregó— que la mejor defensa de la democracia es su eficacia, y para que ésta pueda lograrse, es necesaria la unidad de bloques formados por partidos afines".

"La crisis que vive el país —terminó diciendo el señor González Rojas— debe ser superada con un espíritu crítico superior, poniendo el máximo de nuestras fuerzas en elaborar el progreso económico y social, con prescindencia de personalismos y demagogia vocinglera."

El senador Allende habló de problemas políticos, económicos y sociales del momento. Protestó por la negación de pasaportes a diversas personas (comunistas) para salir del país, y por el caso de los estudiantes peruanos.

Por indicación suya, la Sala encomendó a la Mesa del Senado invitar a los Ministros del Interior y de Relaciones a una sesión de la Comisión de Constitución, Legislación y Justicia de esa Corporación, para que den a conocer antecedentes sobre la actitud del Gobierno en ambos casos.

SE CONSTITUYO AYER LA JUNTA EJECUTIVA DEL PARTIDO LIBERAL

Presidida por el diputado Hugo Zepeda, se constituyó ayer la nueva Junta Ejecutiva del Partido Liberal.

Con la designación de cuatro senadores, de ocho diputados, más el presidente de la Juventud, dicha Junta quedó formada por las siguientes personas: Hugo Zepeda Barrios, Víctor Braún Page, Sergio Sepúlveda Garcés, Pablo Aldunate Phillips, Eduardo Alessandri Rodríguez, Gregorio Amunátegui Jordán, Francisco Bulnes Correa, Manuel Bulnes Sanfuentes, Alfonso Campos Menéndez, Osvaldo de Castro Ortúzar, Fernando Claro Salas, María Correa de Cruz, José Dardanelli Márquez, Guillermo Donoso Vergara, Jorge Errázuriz Echenique, Ladislao Errázuriz Pereira, Miguel Huerta Muñoz, Armando Jaramillo Lyon, Ernesto Jensen Portales, Fernando Lira Ossa, Víctor Opazo Cousiño, Abelardo Pizarro Herrera, Humberto del Río Gelvi, Humberto del Río Gundián, Gustavo Rivera Baeza, Guillermo Rivera Bustos, Ignacio Urrutia de la Sotta y Hernán Videla Lira.

Secretario general, prosecretario, tesorero y protesorero, fueron reelegidos por unanimidad los señores, Miguel Luis Amunátegui Jordán, Pedro Oporto Vera, René Mestelán Griñó, y Mario Fuenzalida Teare, respectivamente.

Informativo del PAL

EL DIRECTORIO del Primer Distrito de Santiago ha quedado constituído de la siguiente manera: presidente, regidor Eugenio Fornés; vice, Ovidio Constele; secretario, Pedro Ortega; tesorero, Narciso Rodríguez; directores organización, Tristán Ramos; electoral, Hernán Carvallo; prensa y propaganda, César Bascourt; municipal, Garcesán Rosas; estudios, Víctor Franco, y finanzas, Narciso Rodríguez. Este distrito, se reúne todos los días lunes, en San Martín 133.

EN SU REUNION GENERAL, efectuada el reciente domingo, la novena comuna ("Arturo Prat"), recibió al presidente provincial del Primer Distrito, regidor Eugenio Fornés, quien dio importantes instrucciones con respecto a la organización y trabajo efectivo que deben desarrollar los distintos departamentos. Esta comuna, acordó realizar una sesión de directorio el sábado 18 del presente, a las 19 horas, y asamblea general, el domingo 26, a las 11 horas.

A LAS 19 HORAS DE HOY, deberán encontrarse en la oficina N.o 8 de la secretaría general, todos los directores comunales de propaganda. Se encarece la asistencia por haber en tabla importantes materias que tratar.

EL DOMINGO 12 DE JUNIO, a las 11 horas, se efectuará en el local del partido, la segunda conferencia de Gobierno Interior y Acción Municipal de Santiago. A este acto, asistirán todos los regidores del PAL, diputados de la provincia y los directores comunales de acción municipal. Con respecto a este torneo, entrevistamos brevemente al subdirector del Departamento respectivo, compañero Jaime Ossa Mondaca, quien nos manifestó: "A pesar de lo complejo del problema de la locomoción colectiva, principal punto del temario, tengo plena confianza en que saldrá de este congreso una solución definitiva, en base a lo interiorizado que están nuestros regidores en la materia y a su decidido afán por resolverlo. Conviene destacar también que estos torneos zonales de alcaldes y regidores, que se irán realizando a través del país, serán de sumo beneficio para cada región".

LA DIRECTIVA de Providencia cita a reunión ordinaria, para el viernes 10, a las 22 horas, en su sede social de Providencia 1378. En esta ocasión se debatirá el caso de las Empresas Constructoras Empart.

LA JUNTA EJECUTIVA celebrará su acostumbrada reunión ordinaria, esta noche, a las 20 horas.

A LAS 9 HORAS de hoy parten con destino a Antofagasta el presidente nacional del PAL, senador Guillermo Izquierdo Araya; el senador Blas Bellolio; el vicepresidente de la Junta Ejecutiva, diputado Sergio Bustamante, y el diputado Alfonso David Lebón. Asistirán a la inauguración del local del Partido Agrario Laborista en esa ciudad.

FERROSTAAL (CHILE) S.A.C.

Teatinos 419 – Teléfonos 88655-87194 – Casilla 1828 – Santiago

Una Organización al Servicio de la Industria y Empresas de Chile

Hemos suministrado:

EQUIPOS INDUSTRIALES

Plantas completas para fabricación de hielo seco, anhidrido carbónico. Instalaciones para la industria química en general. Equipos de trefilación y fabricación de pernos y clavos. Maquinaria para fabricación de baterías.

EQUIPO DE MINERIA

Material decauville. Compresoras, molinos, plantas de tratamiento, huinches, correas transportadoras, cables, plantas eléctricas, equipos de perforación, herramientas neumáticas, etc.

TRANSPORTE

Camiones, carros de volteo, grúas de horquilla, cintas transportadoras, locomotoras de patio, etc.

MAQUINAS, HERRAMIENTAS EN GENERAL

BOMBAS DE AGUA para industria, minería y agricultura. MOTORES Y PLANTAS DIESEL

FIERRO-FLEJES Y ACEROS ESPECIALES

MAQUINARIA AGRICOLA

Estudios de Planificación y Modernización de Industrias

EQUIPOS FERROVIARIOS

- Locomotoras
- Coches de Pasajeros
- Material de Enrieladura

Casa Matriz en Essen, Alemania

EXPORTACION DE MINERALES DE HIERRO EXPERIMENTA GRAN AUGE

VALPARAISO.— La gran cantidad de minerales de hierro que se está exportando por los puertos de Coquimbo, Carrizal Bajo, Huasco, Caldera y Los Vilos, sin parangón en la historia minera de Chile, significa para el país un auge extraordinario. Los puertos del norte ya mencionados han comenzado a cobrar una actividad febril desconocida.

Y sucede que muchos de esos puertos llevaban una vida lánguida o estaban prácticamente paralizados. Esta explotación intensiva ha venido a demostrar una vez más la falta de medios adecuados de comunicación transversales y de modernos puertos que cuenten con sistemas mecanizados para la carga y descarga.

Por esta causa, las mismas empresas mineras han acometido el trabajo de modernizar por medios propios los puertos de embarque, se han formado poderosos consorcios que están explotando en gran escala los yacimientos ubicados en las provincias de Coquimbo, Atacama y Antofagasta.

Con este objeto, la Compañía Salitrera Tarapacá y Antofagasta ha formado dos entidades subsidiarias, destinadas únicamente a la explotación de los minerales de hierro. La demanda de hierro desde el exterior es muy grande. Suecia, principal país de Europa que abastece de hierro a ese continente, no logra dar abasto a la creciente demanda. Los minerales de hierro del Perú son de baja ley. Los de Chile son de alta calidad, y para sus gigantescos planes industriales, tanto Suecia cuanto los Estados Unidos, han encontrado en este país la materia prima fundamental para la industria pesada.

Se inauguró un curso del Servicio de Cooperación Técnica Industrial

VALPARAISO.— En la Universidad Católica de Valparaíso fue inaugurado ayer un nuevo curso de costos, dependiente del Servicio de Cooperación Técnica Industrial, creado de acuerdo al punto cuarto de ayuda técnica, por la Corporación de Fomento, en representación del Gobierno de Chile y el Instituto de Asuntos Interamericanos, en representación del Gobierno de los Estados Unidos de Norteamérica. Este servicio presta ayuda técnica a las industrias, realizándola directamente en las fábricas, estudiando sus métodos de producción y administración.

Profesor del curso es don Héctor Guerrero, egresado de la Escuela de Economía de la Universidad de Chile, y que trabaja desde el año pasado en el Departamento de Productividad y Costos del Servicio de Cooperación Técnica Industrial. Estos cursos cuentan con la asesoría del señor Ralph J. Hendrickson, especialista en costos de Estados Unidos.

A la inauguración asistió el industrial comercial señor Vicente Kovacevic, jefe del Departamento de Productividad y Costos del SCTI. El señor Kovacevic es egresado de la Universidad Católica y amplió sus estudios comerciales en los Estados Unidos, desde donde acaba de regresar a Chile.

Las materias que se tratarán en el presente curso abarcan los siguientes puntos: necesidad y utilidad de la contabilidad de costos; registros de costos, contabilización de la materia prima, contabilización de la mano de obra, de los gastos de fabricación, distribución de los gastos departamentales, aplicación de los gastos de fabricación, asientos de cierre mensual, costos por procesos y estados analíticos y comparativos. El curso se desarrollará en catorce sesiones de tres horas de duración cada una. Durante las sesiones, los alumnos realizan un ejercicio práctico continuado, que consiste en llevar una contabilidad de costos completa durante un período. En calidad de oyentes asisten a este curso cinco alumnos del tercer año de la Escuela de Negocios de la Universidad Católica.

Sorteo de una nueva población ferroviaria en Valparaíso

VALPARAISO.— En la próxima sesión que celebre la Corporación Municipal de Viña del Mar, se tratará sobre la aprobación del plano de loteo de la Población Ferroviaria de Agua Santa. En seguida se procederá a la entrega de los predios a 142 afortunados obreros ferroviarios, que después de casi tres años de gestiones, han logrado adquirir los terrenos para levantar sus futuras viviendas.

En una ceremonia en el Casino Municipal de Viña del Mar, a la cual se ha invitado especialmente a S. E. el Presidente de la República, a doña Graciela Letelier de Ibáñez, en su calidad de presidenta de la Fundación de Viviendas de Emergencia; la señorita María Teresa Koch, como vicepresidenta de la misma organización; el Intendente de la provincia, señor Luis Garín M.; altos jefes de la Corporación de Inversiones y de la Corporación de la Vivienda; los Alcaldes de Valparaíso y Viña del Mar; el diputado Rubén Humeres; los regidores de Viña del Mar y otras personalidades que han cooperado a la realización de esta obra, se sortearán los terrenos entre los 142 obreros.

La nueva población contempla caminos, calles, plazuelas, plazas de juegos infantiles, áreas verdes, etc., lo que constituirá una obra de positivo resurgimiento en esa populosa zona de la Ciudad Jardín.

BENEFICIO PRO FONDOS ESCUELA DE PARVULOS

VALPARAISO.— Don René Poso B., administrador de la Aduana de Valparaíso, le envió una comunicación al jefe del Resguardo Marítimo, pidiéndole que notifique a las diversas compañías navieras que el Resguardo procederá de hoy en adelante a aplicar estrictamente el cumplimiento de las disposiciones, en el sentido de que las declaraciones de equipaje contengan la especificación de acuerdo a las instrucciones. Con esto se acabaron la traída por la vía marítima de los "regalitos para los parientes". Ahora tendrán que pagar derechos.

El artículo 115 del Reglamento de Ordenanza de Aduanas dice, refiriéndose al cabotaje: "No se permitirá por el Resguardo el embarque de mercaderías que no vengan con la correspondiente póliza de embarque, aunque estas fueran paquetillas o efectos personales, si estas excedieren de un volumen de medio metro cúbico, o un peso de cien kilogramos por pasajero".

CURSOS PARA MEDICOS DICTARAN EN EL PUERTO

VALPARAISO.— Por intermedio de su Escuela de Graduados, la Facultad de Medicina de la Universidad de Chile realizará en el transcurso del presente año, en Valparaíso, tres cursos de perfeccionamiento para los médicos de la región. El primero de los cursos abarcará diversos problemas de "Gastroenterología" a cargo del doctor Enrique Montero, y comenzará el 1.o de julio, los días viernes, a las 17.30 horas, y los sábados, a las 9 horas. Deberá ser terminado el sábado 27 de agosto.

El segundo curso será de "Obstetricia y ginecología", a cargo del profesor doctor Manuel Avilés; se iniciará el 22 de junio y finalizará el 27 de agosto. El tercero y último curso será de "Pediatría", a cargo del profesor J. Mancghelio, y comenzará el 2 de septiembre. Los cursos cuestan un mil quinientos pesos cada uno.

Mañana el "Coraceros" está de aniversario

VALPARAISO.— El Regimiento N.o 4 de Caballería, "Coraceros", del General Prieto, celebra mañana el "Día del Regimiento", por cuyo motivo el Centro de Reservistas de Chile, sección "Viña del Mar", Coraceros, ha ordenado a todos sus reservistas, para que a las 17 horas se acuartelen, reciban equipo y en seguida se tocará a "formación" y "cuenta". Luego será izado el pabellón nacional y los reservistas saludarán al comandante de la unidad, teniente coronel señor Alfonso Gómez Lobo, y a la oficialidad. Finalizarán los actos con la colocación de una ofrenda floral al pie del monumento al General Prieto, ubicado en el cuartel.

Movimiento de vapores

SUETOS EN EL PUERTO:

ALAMO, GLORIA, GRACIETTA, CARMELITA, VILLARRICA, ANTARTICO, ALERCE, JUNIN, RIO BLANCO, FINA, ORSA, CARMEN y MARCO POLO.

LLEGAN

Hoy:
ANGOL, de Buenos Aires.
NAGUILAN, de Iquique.
LEENA DAN, de Nueva York.
BANANO, de Antofagasta.
SANTA MARGARITA, de Nueva York.
GULF BANKER, de Nueva Orleans.
MARCO POLO, de San Antonio.
El viernes:
NORMANTI, de Nueva York.
El sábado:
ISABELLA, de Arica.
El lunes:
ANCUD, de Río de Janeiro.

SALEN

Hoy:
RIO BLANCO, para Antofagasta.
NAGUILAN, para Castro.
MARCO POLO, para Genova.
LOA, para Antofagasta.
ANTARTICO, para Vancouver.
Mañana:
GLORIA, para Iquique.
SAN VICENTE, para Iquique.
LEENA DAN, para Nueva York.
El viernes:
BANANO, para Antofagasta.

DOS HERIDOS GRAVES HUBO EN ACCIDENTES

VALPARAISO.— Casi a la misma hora se produjeron dos accidentes del tránsito: uno en Valparaíso y otro en Viña del Mar, que ocasionaron sendas víctimas, las cuales debieron ser hospitalizadas, en vista de la gravedad de las heridas. El primero ocurrió a las 15.30 horas, en los momentos en que salía una fuerte y pertinaz lluvia. El microbús PN 162, manejado por el chofer Rosalindo Jalil Bahamondes, atropelló en la calle Cochrane al llegar a Matriz, al obrero José Pérez Alarcón, de 42 años, dejándolo gravemente herido. A la Asistencia Pública fue conducido Pérez, y el chofer Jalil, detenido por la responsabilidad del accidente.

El segundo ocurrió a las 18.30 horas, en calle Cinco Oriente al llegar a Quinta Norte. El automóvil de arriendo PR 636, manejado por Raúl Campos Parra, atropelló al obrero Oscar Hormazábal Arancibia, de 46 años de edad, casado, dejándole muy mal herido y con contusiones internas. En la Asistencia Pública de Viña del Mar quedó hospitalizado, y Campos Parra, detenido por la responsabilidad en el atropello.

MAL TIEMPO ATRASO ZARPE DE VAPORES

VALPARAISO.— La sorpresiva y pertinaz lluvia caída en la tarde del lunes, obligó a suspender el zarpe de las naves que tenían anunciada su salida. Esto se debió a que en cumplimiento al reglamento marítimo de protección social a los obreros, y asimismo porque el agua ocasiona perjuicios a las mercaderías, se suspendió el trabajo de altimar los embarques.

En las primeras horas de la mañana de ayer zarpó el "Aconcagua" en su viaje de rutina a Hamburgo, vía Nueva York. También la motonave italiana "Marco Polo" tuvo que retrasar su partida para San Antonio, en donde embarcará cobre para Génova. Terminadas esas faenas, volverá a Valparaíso, para arribar en la mañana de hoy y zarpar a las 17 horas, conforme a su itinerario, para Génova y puertos intermedios, vía Canal de Panamá.

En la mañana de ayer fueron reanudadas todas las faenas de carga y descarga de naves, para recuperar el tiempo perdido.

TE BRASILEÑO LLEGO EN EL VAPOR "ORSA"

VALPARAISO.— El lunes en la tarde arribó a Valparaíso el vapor italiano "Orsa", fletado por la Compañía Chilena de Navegación Interoceánica, procedente de puertos brasileños, trayendo en esta ocasión una partida de té del Brasil, consistente en tres mil doscientas cajas, con un peso de 96 toneladas. Esta partida de té viene consignada a diversos importadores. Hay que hacer notar que desde los primeros meses del año pasado no llegaba té de procedencia brasileña a este país.

Para los meses de agosto y septiembre, se anuncia la llegada de importantes partidas de té de Formosa y del Japón, destinados al consumo interno de la población.

CARBONCILLO PARA ARGENTINA LLEVA EL B.M. "AMAZONAS"

VALPARAISO.— En Lirquen está descargando 3.500 toneladas de azúcar cruda peruana el buque-motor de bandera peruana "Amazonas". Terminada esas faenas se dirigirá a Coronel, en donde embarcará cinco mil toneladas de carboncillo, para continuar después viaje a Corral, en donde recibirá 3.500 toneladas de madera. El carboncillo y las maderas van a Buenos Aires. Una vez que reciba el práctico de canales seguirá rumbo al Atlántico por el Estrecho de Magallanes hasta su destino, en Buenos Aires.

Regresará con un cargamento de trigo argentino que desembarcará en El Callao, cumpliendo así un viaje redondo.

COBRE Y MANZANAS PARA LOS EE. UU.

VALPARAISO.— A la 1.30 de la madrugada de ayer zarpó de Valparaíso con destino a Hamburgo, haciendo escala en diversos puertos de su itinerario, vía Nueva York, la motonave nacional "Aconcagua", de los registros de la Compañía Sud Americana de Vapores. En este viaje lleva nueve pasajeros para Nueva York y puertos europeos.

Conduce animales vacunos en pie para los puertos de Antofagasta, Tocopilla y Arica, destinados al consumo interno de ese puertos. Para Nueva York conduce 75 toneladas de frejoles, 3.600 toneladas de cobre y mil cajas de manzanas frescas; 2.800 toneladas de salitre topara en Tocopilla, destinadas a puertos europeos y para Alemania Occidental, a desarrollar en Hamburgo mil cien toneladas de minerales de cobre, 600 toneladas de cobre blister, 3 toneladas de crin de caballo y 8 toneladas de quillay.

Don Hedilberto Cerna fue elegido Alcalde de la comuna de Angol

ANGOL.— El viernes último asumió el cargo de Alcalde de la comuna de Angol el regidor agrariolaborista don Hedilberto Cerna Espinosa, en cumplimiento a un pacto formalizado en 1953 con los Partidos Radical, Democrático y Conservador.

El Alcalde anterior, señor Víctor Villouta, presentó su renuncia hace algunos días, recayendo la nueva designación en el señor Cerna, edil ampliamente conocido en toda la región, por su incansable espíritu de trabajo y las efectivas realizaciones que ha logrado en beneficio comunal.

Al asumir el cargo, el nuevo Alcalde saludó al personal municipal, y junto con saludarlo le expresó sus deseos de trabajar en armónica colaboración, contestando sus palabras el asesor jurídico, señor Oscar Muñoz, a nombre de los empleados.

Al término del acto, el señor Cerna convocó a la Corporación a sesión municipal para hoy, a fin de tratar todos los problemas pendientes.— (SIGIFREDO ARANCIBIA, corresponsal).

FALLECIO AYER INTENDENTE DE LINARES DON CARLOS ENCINA G.

LINARES.— Honda consternación ha causado en esta ciudad el sensible fallecimiento del Intendente titular de Linares, don Carlos Encina Gutiérrez, ocurrido a la una de la madrugada de ayer, en su casa habitación.

Sus funerales tendrán lugar a las 11 horas de hoy, después de unas solemnes honras fúnebres, que por el descanso de su alma, se oficiarán en la Catedral. Concurrirán al sepelio todas las autoridades locales y delegaciones de Fuerzas Armadas, Carabineros, Cruz Roja, Defensa Civil, Cuerpo de Bomberos, [illegible], entidades deportivas, etc.

El señor Encina se desempeñó como Jefe de la provincia, durante dos años y medio. Últimamente se vio precisado a obtener licencia por razones de salud, seriamente quebrantada por un cáncer maligno.

Su labor fue intensa y sacrificada. Cumplió en todo momento con el programa de realizaciones inspirado por el Presidente de la República, de quien era un cordial amigo.

SU BIOGRAFIA.— El Intendente señor Encina, nació el 4 de noviembre de 1897, en Linares. Era hijo de don Manuel Encina y de doña Leonor Gutiérrez. Inició sus estudios humanísticos en esta ciudad, terminándolos en Talca.

En 1912 se matriculó en la Escuela Militar, donde sobresalió en los diversos ramos de la carrera de armas, caracterizándose a la vez como un buen atleta. Alcanzó el grado de teniente primero, retirándose luego, para dedicarse a la agricultura, en el fundo que posee en esta ciudad. En 1918 se casó con doña Eliana Carrasco, teniendo ocho hijos: Emma, Norma, Mario, Osvaldo, Irma, Manuel, Omar y Gloria.

En su vida privada se destacó en la música y en la pintura, artes en los que obtuvo un gran éxito. En pintura, fue compañero de Enrique Mosella. (EL CORRESPONSAL).

FALLECIO AYER.— Intendente de Linares, don Carlos Encina, cuya sensible fallecimiento ocurrió ayer en esta ciudad.

Grave peligro para la salud pública se comprobó en la población "Barea"

QUINTA NORMAL.— Agua contaminada con una infinidad de gérmenes patógenos y mezclada con lombrices de hasta cinco centímetros de largo, están bebiendo los tres mil habitantes de la Población "Barea", de esta comuna.

El diputado por el cuarto distrito de Santiago, don Galvarino Rivera González, envió ayer dos frascos con muestras de este elemento contaminado al Intendente de Santiago, a fin de que en su carácter de Jefe de la Provincia, proceda a arbitrar las medidas necesarias en defensa de la salud pública de dicho sector. En los frascos aludidos, el agua recién extraída de las norias, presentaba alrededor de treinta pequeñas lombrices, vivas y en plena acción. Estas muestras la obtuvo el diputado señor Rivera, en una visita practicada en la mañana de ayer a la Población "Barea", donde pudo informarse fehacientemente sobre el grave problema sanitario que afecta a los pobladores, de los cuales, alrededor de mil son niños de corta edad. Personalmente extrajo agua de las casas ubicadas en la calle Estadio 226 y 216, respectivamente.

Estos gérmenes, según se dio a conocer, son eficaces conductores de la tifoidea y otras graves enfermedades.

La población referida tiene instalada la matriz, pero no se pueden hacer arranques domiciliarios, porque la firma "Barea", vendedora de los sitios, aún no ha cancelado —se informó— a la Dirección de Hidráulica, la suma de 600 mil pesos que le adeuda, con evidente perjuicio para todos los modestos compradores, que allí residen. Ante este hecho, los vecinos se ven obligados a surtirse de agua de noria para sus necesidades, con las graves inconveniencias ya señaladas, las que recrudecen en tiempo de lluvia, al agitarse el agua estancada. (EL CORRESPONSAL).

55 AÑOS CUMPLIRA LA SOCIEDAD DE SOCORROS MUTUOS DE S. BERNARDO

SAN BERNARDO.— La Sociedad de Socorros Mutuos de San Bernardo, el viernes próximo cumple 55 años de vida, realizando intensa labor social, digna del más amplio apoyo.

Esta entidad mutual es la más antigua del Departamento y alberga en su seno, a más de dos mil socios. En su programa de celebración aniversaria a desarrollarse entre hoy y el 16, se realizarán actos deportivos, literarios y musicales, para finalizar con una sesión solemne al término de la cual se servirá un almuerzo de camaradería, en su sede social de calle Covadonga N.o 364, acto al que han sido especialmente invitadas las autoridades locales y socios fundadores de esta prestigiosa y antigua entidad mutual. (GALLARDO ROJAS, Corresponsal).

AVION AMBULANCIA PROYECTAN COMPRAR EMPLEADOS DE ANGOL

ANGOL.— Empleados, tanto de la Administración Pública como del sector particular, han lanzado la iniciativa de reunir fondos para adquirir un avión-ambulancia, destinado al traslado de enfermos, en casos de urgencia, tanto a Santiago como a Concepción.

El avión sería entregado al Servicio Médico Nacional de Empleados, y quedaría bajo la custodia del Club Aéreo.

Dicha idea está cobrando cuerpo, y es así como la mayoría de las organizaciones gremiales de la región han manifestado su cooperación.— (ARANCIBIA, corresponsal).

CAJA NACIONAL DE EMPLEADOS PUBLICOS Y PERIODISTAS

PLAZO PARA RECEPCION DE SOLICITUDES DE COMPRA DE PROPIEDADES

El Honorable Consejo de esta Caja ha acordado:

1.o—Fijar hasta el 30 de junio en curso el plazo para la recepción de solicitudes de compraventa de propiedades edificadas en la provincia de Santiago y hasta el 31 de junio para la recepción de solicitudes de provincias;

2.o—Cerrar la recepción de solicitudes de compraventa de propiedades edificadas, presentadas por imponentes del Departamento de Periodistas, hasta que la Hon. Comisión de Finanzas termine su estudio sobre la suplementación del item respectivo;

3.o—Deberán acompañarse a la solicitud:

Compromiso simple de compraventa suscrito ante Notario;

Declaración jurada ante Notario de no poseer otra propiedad edificada, y

Certificado extendido por el Habilitado del Servicio acreditando las cargas por las que se percibe asignación familiar.

EL VICEPRESIDENTE EJECUTIVO

Singular realce adquirieron ayer los actos conmemorativos de la Toma del Morro de Arica

Impresionante ceremonia se realizó junto a la histórica cumbre

DESFILE CON ANTORCHAS A TRAVES DE LA CIUDAD

ARICA.— Poseída de intenso fervor patriótico y en medio del alborozo que invadía las calles atestadas de gente, esta ciudad celebró ayer con solemnes actos las Bodas de Diamante del asalto y toma del Morro de Arica. Impresionantes resultaron la ceremonia realizada por la mañana junto al histórico peñón, y la Gran Retreta, ofrecida en la noche, por el Regimiento "Rancagua".

Esta celebración ha sobrepasado a las mejores de que se tiene recuerdo en la ciudad. Hoteles y residenciales se encuentran repletos de gente venida de las diversas provincias del país, y de Perú, Bolivia, Argentina y otras naciones. En las fondas, profusamente engalanadas con banderas chilenas y con guirnaldas de luces multicolores se puede apreciar intensa alegría y regocijo. El público, formado especialmente por gente modesta, come y bebe moderadamente, portando sobre sus solapas o sobre el pecho, insignias con la bandera o el escudo chileno. La cueca es el baile principal que se ejecuta.

CEREMONIA JUNTO AL MORRO.—A las ocho de la mañana de ayer, salvas mayores de 21 cañonazos despertaron a la dormida ciudad. Momentos más tarde, la cúspide del Morro de Arica se fue poblando de personal de las Fuerzas Armadas, Carabineros, Cuerpo de Bomberos, Cruz Roja, escolares instituciones gremiales culturales, deportivas, etc. Al son de la Canción Nacional, personal militar procedió a izar en el alto mástil que se eleva en la misma cima, junto al derruido fuerte, la bandera monumental obsequiada a la ciudad por el industrial don Francisco Weinberger. Como informamos ayer, tiene 54 metros cuadrados, fue confeccionada totalmente en el país, con elementos nacionales, y pesa más de 22 kilos. Rindió los honores de ordenanza el Regimiento "Rancagua".

OTROS ACTOS.— Al término de la ceremonia, las bandas militares se distribuyeron por toda la ciudad ejecutando música militar de la época de la Campaña del Pacífico, y piezas actuales.

En las fondas la fiesta prosiguió con el mismo entusiasmo de los días anteriores, siendo visitadas por las autoridades de la provincia.

La Cruz Roja presentó un desfile de modelos femeninos, prosiguiendo con una exhibición de automóviles, actos que fueron amenizados por un baile.

DESFILE POR LA CIUDAD. — Significativos caracteres alcanzó el desfile de antorchas que al atardecer se hizo por las principales calles. La bandera monumental fue transportada por toda la ciudad, lanzando flores el público sobre su superficie, desde los balcones de los edificios. Encabezaron el desfile, el Gobernador, el Alcalde, parlamentarios y autoridades.

Varias decenas de jóvenes estudiantes, vistiendo uniformes de la época de la gran gesta guerrera, hicieron el mismo recorrido que hace setenta y cinco años hicieron hasta el Morro las huestes chilenas.

LA GRAN RETRETA.— Al atardecer, tuvo lugar en la cima del Morro de Arica, la Gran Retreta, a cargo del Regimiento "Rancagua". Tal como en la ceremonia de la mañana, el pueblo se vació en este lugar, entonando en alta voz el Himno Patrio.

Al centro de la cúspide se encendió una fogata, y mediante diversas alegorías, se fueron recordando las alternativas del combate, el sacrificio de los que cayeron por la Patria, y, por último, la hora del triunfo.

Este acto alcanzó gran lucimiento, felicitando, a su término, las autoridades, al comandante de la guarnición, coronel don Edmundo Urizar.

Por la noche continuaron los festejos populares en las diversas calles, plazas y paseos públicos.— (CROSA, corresponsal).

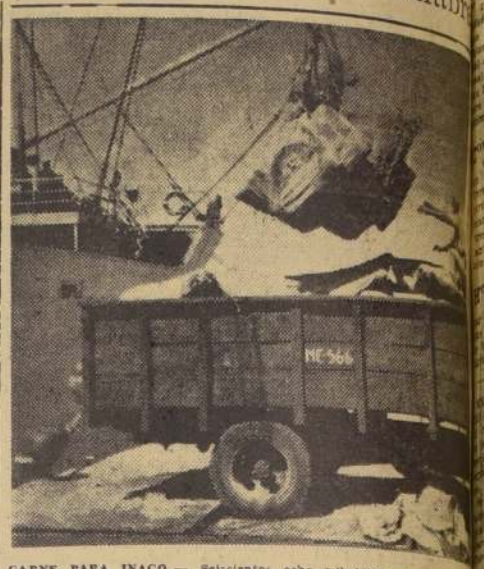

CARNE PARA INACO.— Seiscientos ocho mil kilos de carne [illegible] argentina descargó recientemente en Talcahuano el vapor "Angel [illegible]" de la Compañía Interoceánica, producto consignado a la firma Gibbs y Cía. Ltda., por intermedio del Instituto Nacional de Comercio. Esta carne fue transportada con la cooperación de diez camiones hasta el frigorífico que INACO posee en Talcahuano, quedando guardado en esas cámaras, junto a otra partida de un millón doscientos mil kilos, llegada anteriormente. Esta cantidad de carne servirá de reserva para [illegible] de escasez, que comienza en pleno invierno.— (TORREGROSA, corresponsal).

SUELDO VITAL PEDIRAN MAÑANA LOS EMPLEADOS MUNICIPALES

ÑUÑOA.— Una concentración de carácter gremial, a la que se ha invitado a diversas autoridades y parlamentarios, realizarán mañana a las 9 horas en el Teatro Dieciocho, los empleados y obreros municipales de la provincia de Santiago. Activa labor en la preparación de este acto le ha cabido a la representación ñuñoina, la cual asistirá acompañada de cien empleados y los 540 obreros que laboran en este servicio.

Se dará cuenta, en esta oportunidad, de las iniciativas que está impulsando el comando mixto, entre las que se destaca la bonificación compensatoria por $ 25.000 para todo el personal municipal, sin discriminación alguna; la obtención de sueldo vital; la confección de un estatuto-escalafón, y la elaboración de un proyecto de previsión única.

Especial interés existe en el gremio municipal por la [illegible] sueldo vital para los empleados [illegible] estas reparticiones, [illegible] que sus necesidades son [illegible] del empleado particular, [illegible] añadidura, goza de una [illegible] familiar muy superior a la [illegible] gan los municipios. Al respecto [illegible] señalar que hay funcionarios municipales, con delicadas labores, perciben remuneraciones inferiores a diez mil pesos mensuales.

Existe pleno acuerdo en las esferas gubernativas por dar solución a las justas peticiones del gremio municipal, por ser [illegible] elemental de equanimidad y de conocimiento al valioso aporte que significan estos servidores para el progreso de la nación.— (CORRESPONSAL).

CONVENCION ZONAL DE PERIODISTAS SE EFECTUARA EL 12 EN LLAY-LLAY

LLAY-LLAY.— El domingo próximo, desde las 9 a las 18 horas, se realizará en esta ciudad una Convención Zonal de periodistas locales y corresponsales, organizada por el Círculo de Periodistas "Orozimbo Valderón Opazo", tendiente a obtener de los poderes públicos el derecho a ser considerados como "periodistas".

TEMARIO.— En dos sesiones plenarias serán debatidos ampliamente los siguientes puntos 1) Situación legal de los corresponsales y periodistas locales frente al proyecto que crea el Colegio de Periodistas de Chile; 2) Organización nacional del Círculo de Periodistas de provincias; 3) Perfeccionamiento profesional de sus componentes; 4) Elección de la mesa directiva nacional de los periodistas corresponsales.

PROGRAMA.— 9.30 horas: Recepción a los delegados; 10 horas: Primera sesión plenaria, con la siguiente tabla: Elección del directorio de la Convención; formación de las Comisiones de Estudios; fijación de las normas de debates y sistema de votaciones. 11 horas: Trabajo de las Comisiones de Estudios. 13 horas: Cóctel de honor a los convencionales, en el Club de Leones. 15 horas: Sesión continuando las Comisiones de Estudios con sus trabajos. 18 horas: Última sesión plenaria, con la siguiente tabla: Informe de las Comisiones de Estudios; Elección de la mesa directiva nacional. 19 horas: Once-comida de camaradería.

BASES.— Serán convencionales todos los corresponsales y periodistas que así lo acrediten con su respectivo carnet o certificado expedido por el Director del diario donde actúa. Además, los convencionales deberán participar en uno de las diversas comisiones de estudios.— (SERGIO GALLARDO JAS, corresponsal).

LA CORFO DESARROLLARA UN VASTO PLAN DE REGADIO EN CONCEPCION

CONCEPCION.— Varios miles de hectáreas, comprendidas en la zona de Concepción norte y los terrenos inmediatos a Talcahuano, serán sometidas en breve a intenso regadío mecánico, por parte de la Corporación de Fomento de la Producción. Las faenas comenzarán dentro de algunos meses, de acuerdo con los contratos que se suscribirán por parte de los agricultores pertenecientes a la Cooperativa Lechera de Concepción.

Estas obras, destinadas a incrementar la capacidad agropecuaria de la región, representarán una inversión superior a los cuarenta millones de pesos. Las maquinarias ya fueron desembarcadas y transportadas a esta ciudad. Fueron adquiridas por la CORFO en Alemania y los Estados Unidos, y tuvieron un costo aproximado de quince millones de pesos. Constan de poderosos motores-bombas y generadores eléctricos que se instalarán en los diversos fundos del sector mencionado, para que por medio de canales bombeen el agua del río Bío-Bío hasta los respectivos predios que se desea regar.

El cierre de los contratos tendrá lugar dentro de algunos días en una notaría de la ciudad, representando a la CORFO el ingeniero de esta repartición, don Alberto Brunell Faúres, quien, anteriormente, ya estuvo en Concepción finiquitando las gestiones para concretar estas obras de adelanto regional, las que permitirán el mejoramiento de las tierras, actualmente de escasa producción y arenosas, por falta de agua.— (TORREGROSA, corresponsal).

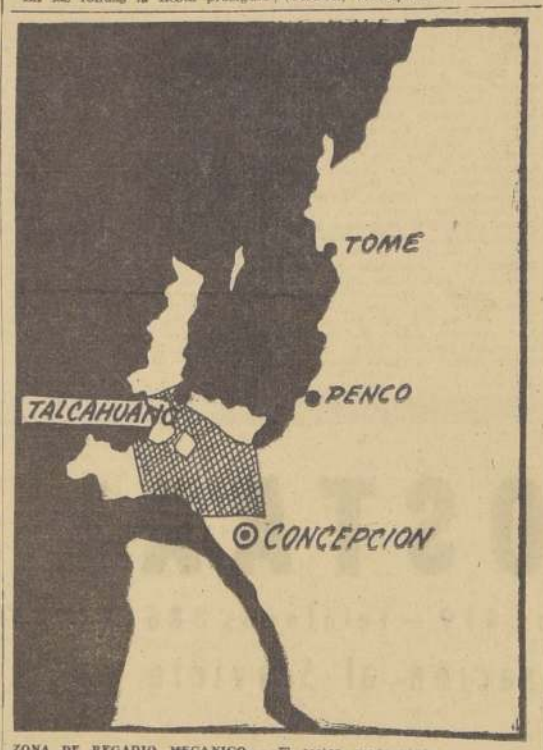

ZONA DE REGADIO MECANICO.— El sector cuadriculado que se divisa en el grabado corresponde a la superficie que la CORFO regará intensamente por medios mecánicos. Se espera de este modo estimular notablemente la capacidad agropecuaria y ganadera de la región penquista.— (TORREGROSA, corresponsal)

UNIVERSIDAD "LUIS GALDAMES" CUMPLIRA 10 AÑOS DE LABOR

NUÑOA.— El próximo sábado celebrará su décimo aniversario la Universidad Técnica "Luis Galdames", con un variado programa de festejos, a los cuales han sido invitadas autoridades educacionales, comunales y representantes de juntas de vecinos, del comercio e industria de Ñuñoa.

En dicha oportunidad, el Consejo de la institución inaugurará oficialmente la policlínica, que atenderá el curso de enfermería, y que estará a cargo del médico jefe doctor Alejandro González, y que será ofrecida al vecindario de la localidad que solicite sus servicios. Al mismo tiempo, el Consejo mostrará el alto pie de eficiencia en que se encuentran sus diversos talleres de producción, donde desarrollan la práctica los alumnos de las diversas especialidades profesionales con que cuenta el plantel.

A las 19 horas, se desarrollará una velada cultural preparada por el Centro de Alumnos, con la colaboración del Conservatorio Comunal de Ñuñoa, finalizando los actos con un coctel que será ofrecido a las personalidades asistentes en el local del establecimiento, Avenida Holanda N.o 3664.— (EL CORRESPONSAL).

Fábrica OPPICI Y DE DEO Ltda.
ofrece
EN SU NUEVA LINEA 1955
LONCHERAS
Especiales para fuentes de soda, clubes, restaurantes, casinos, etc.
VENTAS: PORTUGAL 700 · FONO 397471 · CAS. 6063 · STGO.

MINISTERIO DE OBRAS PUBLICAS
DIRECCION DE VIALIDAD
— CHILE —

Inscripciones especiales por propuesta cambio superestructura puente Bío-Bío en Concepción

Del 15 al 30 de junio del presente año, el Departamento de Puentes de esta Dirección recibirá solicitudes y antecedentes para inscripción en el Registro Especial de Contratistas para las propuestas destinadas a contratar la obra de cambio de superestructura del puente Bío-Bío en Concepción, con un presupuesto oficial de licitación ascendente a $ 94.251.718.

El pliego de requisitos exigidos se entregará a los interesados durante el período ya indicado para la recepción de antecedentes en la Secretaría del Departamento de Puentes, Morandé 322, Piso 5.o, Oficina 511.

EL DIRECTOR DE VIALIDAD

Acontece...

POR YOLANDA ROSS

EL UNIFORME del Saint George se presentó Hernán Montealegre a leer sus propios versos en la Biblioteca Central de la Universidad Católica. Montealegre fue el tercero y el menor de los tres poetas que el lunes cumplieron con el programa trazado por el Instituto de Extensión Cultural de Conferencias sobre poesía. Los 18 años del colegial brasileño bajo la luz de una lámpara a parafina que María Teresa Blanz, Directora Técnica de las Bibliotecas de la Universidad Católica había colocado junto a unos libros del siglo XVII y cerca de un brazo de bronce, destinados a formar un rincón que huyere del siglo XX y retrocediera a la época del romanticismo....

* * *

DENTRO el ambiente de versos y luces en medio tono contó con la Biblioteca inusitado, dejó a María Teresa, sus secretarias ideando un nuevo ambiente que le sirva de marco a la presentación de otros poetas tan jóvenes como los de Montealegre conque terminará el ciclo de poesías...

* * *

Mañana será José Miguel Ibáñez, de 13 años, el que ocupará el lugar de los menores, con unos versos que podrían ser de la producción de los mayores: "Qué palabras, qué palabras". José Miguel es sobrino nieto, de Coke, e hijo de Marilú Langlois, autora de un libro original que lleva una cigüeña en la portada y destinado a escribir la historia de la "guagua". Y también de un misal para niños con grabados especiales. ¡de tal palo, tal José Miguel!

* * *

CADA uno interpreta la libertad como quiere. Por ejemplo, si yo me hubiera acordado que el 7 de junio era el día de la Prensa Libre, ayer esta columna habría salido en blanco. Especial para los analfabetos, como diría César Cascabel.

Y. R.

Notas chilenas de Nueva York.-

Se encuentran alojados en el Hotel Beverly, de Nueva York, el abogado del Banco de Chile, señor Eduardo Campino, y señora Luz Edwards Izquierdo de Campino.

—El subgerente del Banco de Chile, señor Arturo Quiroz, se encuentra alojado en el Hotel New Weston, de Nueva York.

—Visita Nueva York la señora Eliana Fabres de Correa e hijo Eugenio.

—En jira de negocios se encuentra en Estados Unidos el señor Edgar Gubbins.

—Para asumir las funciones de jefe de la Misión Aérea de Chile, llegará próximamente a Washington el coronel de aviación, señor Aníbal Solminihac.

—Visitan los Estados Unidos las señoras Sara Edwards de Irarrázaval e Isabel Edwards de Pereira.

—Huésped de la Organización de la Aviación Civil de los Estados Unidos, ha llegado el coronel de aviación señor Fernando Rojas.

—Por El Interamericano de la Panagra han llegado el señor Arturo García Huidobro Correa y señora María Angélica Zañartu de García Huidobro, y el señor Luis M. Desmarás y señora.

EXPOSICION CHILENO - FRANCESA DE PINTURA. — El lunes próximo, será inaugurada en la "Le Caveau" de la Librería Francesa, (Estado 36) una exposición de pinturas sobre el tema "Paisajes de París".

Exhibirán cuadros de reputados pintores, entre los que figuran Frank Bonga, Pablo Burchard, Jorge Caballero, Francisca Cabrera, César Copetta, Exequiel Fontecilla, Francois Gilbert, Joaquín Lozier, Henri Martín, Camilo Mori, Díaz Pilelme, y otros.

FELPA TERCIOPELO
DEPOSITO DE FABRICA
HUERFANOS 638
TELEFONO 392114

OSTRAS... OSTRAS... OSTRAS...
OSTRAS...
En las comidas bailables de
RESTAURANTE SANTIAGO
ACTUAN:
★ ANITA DEL RIO, vedette del baile español.
★ TRIO MARTINO, canciones tropicales.
★ SOLEDAD Y ANTONIO, bailes españoles
★ LOS BAQUEANOS, con Silvia Infantas.
★ MECHE BAZAN, cantante internacional.
★ Orquesta: Osvaldo Silva.
★ Orquesta: Augusto Coisne.
OSTRAS para llevar pídalas en ROTISERIA SANTIAGO
RESTAURANTE SANTIAGO
HUERFANOS y BANDERA

DIPLOMATICAS.— Esta noche el Secretario de la Embajada del Brasil, señor Ayrtton Diniz, y señora María Helena Martins de Diniz, ofrecerán una comida en su residencia de Avenida El Bosque, en honor del nuevo Embajador del Brasil, Excmo. señor Antonio de Vilhena Ferreira-Braga.

COCTEL DE LA COLUMBIA PICTURES OF CHILE.— El señor Ernesto Laupheimer, gerente de la Columbia Pictures of Chile, Inc., ofrecerá hoy, en el Hotel Crillón, un coctel, al que han sido invitados representantes de la prensa y radios santiaguinos.

CLUB DE LA UNION.— El viernes 10 del presente, a las 19 horas, se llevará a efecto, en el Salón Arturo Prat, la elección de presidente y secretario del Salón, para el año 1955.

Se encarece la asistencia.

HOY SESIONA EL ROTARY CLUB DE SANTIAGO.— A mediodía de hoy, en el Club de la Unión (4.o piso), celebrará su sesión semanal el Rotary Club de Santiago, bajo la presidencia de don Eduardo Benavente Garcés.

El tema central de la sesión estará a cargo del socio don Germán L. Fischer, quien se referirá al "Aporte del Comercio a la Economía Nacional".

El Rotary Club de Santiago, verá con especial agrado la asistencia a su sesión de hoy de los rotarios extranjeros y de provincias que se encuentren de paso por la capital.

DON JUAN NOEMI KARAM. — Recientemente ha fallecido en Copiapó, el señor Juan Noemi Karam, destacado vecino de esa localidad.

Nacido en la ciudad de Gazir, de Líbano, llegó muy joven a Chile, donde formó su hogar con la señora Julia Huerta, radicándose en Copiapó, donde se dedicó al comercio, creándose a través de una vida de esfuerzo y trabajo una excelente situación económica y social.

Perteneció a las siguientes Instituciones locales: Sociedad de Artesanos, Beneficencia, La Compañía de Bomberos, Asociación de Jubilados del Ejército y Civiles y Veteranos del 79. Además fundó el Club Libanés de Copiapó y cooperó al progreso regional de la zona donde residía, con espíritu amplio y generoso.

Su muerte enluta los hogares de sus hijos, señora Julia Noemi de Callejas Zamora y don Alejandro Noemí Huerta.

DON OSCAR ARREDONDO REYES.— Víctima de una prolongada y penosa enfermedad, ha fallecido en esta ciudad, el señor Oscar Arrendondo Reyes, vinculado a conocidas familias de Quillota, Valparaíso y esta ciudad.

Su deceso, ha provocado entre sus numerosas relaciones sociales, un gran sentimiento de pesar, pues a una caballerosidad sin límites, unía gran bondad, lo que hacía que su persona fuera muy estimada y apreciada.

Sus funerales se efectuarán hoy, a las 10 horas, partiendo el cortejo desde su casa habitación, Echeverría N.o 1006.

ABRIGOS
CHAQUETONES
TRAJES SASTRES
Confección y de primera excelentes facilidades de pago, ofrece:
MODAS METRO
BANDERA 140-B
(EN EL PASAJE FRENTE AL TEATRO METRO)
FONO 85348

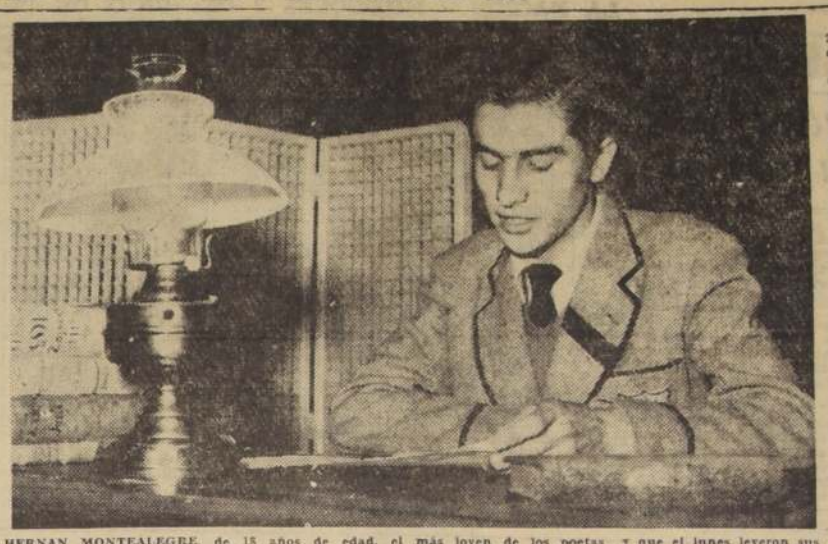

HERNAN MONTEALEGRE, de 18 años de edad, el más joven de los poetas y que el lunes leyeron sus versos en la Universidad Católica. Montealegre es alumno del colegio Saint George, y la obra que dio a conocer es inédita.

A la luz de una lámpara a parafina, junto a unos libros, tres poetas jóvenes se presentaron anteayer a leer sus propios versos, en la Biblioteca Central de la Universidad Católica de Chile. En este ambiente Armando Uribe, Miguel Arteche y Hernán Montealegre dieron a conocer sus obras "Transeúntes Pálidos", "El Sur Dormido-Solitario, mira hacia la ausencia" y "Obras Inéditas", respectivamente.

Numerosas personas asistieron a esta última etapa del ciclo de conferencias sobre poesías que ha estado siguiendo el Instituto de Extensión Cultural, bajo la dirección del profesor Jaime Eyzaguirre.

Otro grupo de tres jóvenes poetas, volverán hoy a presentarse en la Biblioteca Central de la Universidad Católica. Ellos son Enrique Durán, José Miguel Ibáñez y Alberto Rubio

BAUTIZO.— Hoy será bautizado en la Iglesia Andacollo, Manuel Abel, hijo del Sr. Manuel Briceño y de la Sra. Fresia Montoya de Briceño; serán sus padrinos el Dr. don Juan Briones Carvajal Carrasco y la señorita Sara Pacheco López.

A ESTADOS UNIDOS.— El próximo sábado se dirigirá a Atlantic City el señor Francisco Javier Díaz Salazar, delegado Internacional de la Asociación de Clubes de Leones, y la señora Marilín Page de Díaz.

Después de asistir a la gran convención de los Clubes de Leones en esa ciudad, el señor Díaz se dirigirá a Nueva York invitado por el Departamento de Organizaciones no gubernamentales de las Naciones Unidas.

CLUB DE BRIDGE "CHILE", COPA DANIEL DE VIGNE: El domingo pasado se realizó la última rueda de este campeonato de equipos, que obtuvo un extraordinario éxito deportivo y social. Numeroso público presenció la última prueba, entre el cual se contaban numerosas damas conocidas de la sociedad santiaguina.

El resultado final: Club de la Unión, 104; Phoenix Club, 83. La composición de los equipos finalistas fue la siguiente:

Club de la Unión: Jorge Suárez (capitán), Carlos Doren, Gonzalo Herrera, Jorge Ovalle y Carlos Puyó (reserva).

Phoenix Club: David Bravo (capitán), Richard Loeb, Julio Callisto, Henry J. Krauss, Antonio Carrasco y John A. Hobsbawn (reserva).

En una brillante ceremonia que se realizó durante la sesión ordinaria, anoche, se hizo entrega oficial de la copa a los ganadores. Aparte de los equipos completos, aproximadamente 120 personas presenciaron el acto.

La última sesión ordinaria dió el siguiente resultado:

Norte-Sur: 1) Gaby Calvo de Gazitúa-Eugenio Valdivieso; 2) Arturo Natho-Kurt Reyerabach; 3) Basilio Soffia-Jorge Sutil; 4) Gonzalo Marín-Claus Raphael; 5) Florencia Zalles-Arturo Court; 6) Nana Soffia de Ríos-Carlos Quesney.

Este-Oeste: 1) Raúl Mata-Pedro Feldmann; 2) Elvira Rondanelli de Lathrop-Adriana Lezaeta; 3) María Llona de Guzmán-Julio Lezaeta; 4) Inés García Huidobro-John A. Hobsbawn; 5) Aranka Pollak-Alfredo Pinto; 6) Ursual de Pinto-Marcelo Pinto en empate con Paulina Errázuriz-Marta Rivera.

Obtuvieron el título de Junior Master la señora Elvira de Lathrop y don Pedro Feldmann.

Mañana jueves, tendrá lugar una sesión ordinaria (fiesta) que empezará a las seis de la tarde. Por primera vez se experimentará con el score parcial en Bridge Duplicado. Todos los aficionados están invitados de concurrir, el club garantiza asientos a todos los que se presentaren a las 17.30 horas. (Establecimiento Oriente, Plaza Baquedano).

MATINEE INFANTIL.— Con motivo de su santo, la niña Manuela Reyes Cavieres, ofrecerá una matinée infantil, en su residencia, a un grupo de amigas.

ESTRENOS EN SOCIEDAD.— En la presente temporada se presentarán en sociedad la siguientes señoritas:

Patricia Chadwick Lermin, María Luisa Valdés Ortúzar, Pilar Valdés Ortúzar, María del Pilar Rodríguez Subercaseaux, Ana María Bunster Montes, Angélica Montes Rivas, Angélica Aldunate Valdés, María Angélica del Río Pereira, Eliana Lambert Pereira, Blanca Riesco Zañartu, Patricia Eyzaguirre Edwards y Josefina Prieto Vial.

EN MEMORIA DE DON MANUEL TRUCCO FRANZANI. — Mañana jueves, a las 10 horas, se oficiará una misa, en la Iglesia de San Francisco, a la memoria del ex Embajador de Chile, don Manuel Trucco Franzani.

GOBERNADOR DEL CLUB DE LEONES A ESTADOS UNIDOS. — El próximo sábado se embarcará hacia Norteamérica el Gobernador del Distrito Chile del Club de Leones, don Ernesto Muñoz.

Asistirá a la convención mundial de dicha entidad que se realizará en Atlantic City, en la que otro chileno, el señor Humberto Valenzuela, será proclamado presidente internacional de la institución.

AL EXTRANJERO.— Con destino a Amberes, se embarcarán próximamente la señora Nieves Carreño de Vargas y la señorita Margarita Vial Infante.

—A Europa, el señor Favio Vió Valdivieso, señora e hijos.

—A Italia, el señor Tomás Mac-Auliffe Lynch y señora Clotilde Martínez de Mac-Auliffe.

—Próximamente se dirigirán a Europa, el señor Alberto Rioseco y señora Zulema Illanes de Rioseco.

EN ZAPALLAR. — Han visitado Zapallar, durante los últimos fines de semana, las siguientes personas:

Alicia Cañas de Errázuriz, Juan García de la Huerta y Pepa Echaurren de García de la Huerta, Emilio Duhart y Raquel Echeverría de Duhart, Eliana Pérez Cotapos de Subercaseaux, María Wormald de Valdés, Lucía Alcalde de Sutil, Diego Sutil Alcalde, Nemecio Vicuña y María Isabel Pérez de Vicuña, Antonio Carrasco y Cristina Aldunate de Carrasco.

CORONAS DE CARIDAD OBRAS SOCIALES "LOS NOGALES". — Honre a sus deudos fallecidos y como católico, ayude a instaurar el reino de Dios en nuestra clase trabajadora. Done su corona a Obras Sociales "Los Nogales", institución que orienta sus energías apostólicas al mejoramiento espiritual y material de nuestros hermanos más necesitados.

Se han recibido las siguientes coronas: Eduardo Figueroa Campillo, Gilberto Infante Lecaros, Manuela Barros de Straub, Mario Prado Reyes, Paulina Aldunate de Ferrari, Carlos A. Molina, Manuel de la Lastra C., Alejandro Manghood, Inés Larrain de Correa, Carlos Vergara Baeza, Roberto Ugarte Urzúa, Toribio Larrain G., Julio del Sol Riesco, Luis Vargas B., María Hurtado de Edwards, Juan Eyzaguirre G.

Ordene sus coronas a señora Berta Risopatrón, fono 45617; señora Rosario B. de Ossa, fono 43301; señora Ester U. de Cox, fono 43480; María V. de Iribarren, fono 67678.

COMIDA.— El señor Sergio Scroggie Alessandri, ofreció una comida, en su residencia de calle Monjitas, a un grupo de amigos.

Asistieron las señoritas: Loreto Ferrari Huidobro, María del Pilar Rodríguez Subercaseaux, Pilar Valdés Ortúzar, Angélica Montes Lira, Paz Vergara Larraín, Isabel Correa Peró, Verónica Bunster, Adelaida Lira, Carmen Byrd y Paz Urrutia Parot, y los señores, Perico Rivas, Claudio Croquevielle, Fernando Barros Freire, Pablo Ochagavía, Adolfo Ochagavía, Carlos Eduardo Hurtado, Arturo Lyon Valverde, Ricardo Correa Espinosa, y Pancho Huneeus.

—A Montevideo el señor Claudio Donoso Beaucuñán y señora Graciela Alemparte de Donoso.

ENFERMOS.— Se encuentra enfermo el señor Humberto Reyes Quezada.

—Ha sido sometido a una intervención quirúrgica el general (R), don Manuel Tovarias Arroyo. Su estado es satisfactorio.

POETISA ECUATORIANA REGRESA A SU PAIS.— La señora Rebeca Rodríguez Carbó, poetisa ecuatoriana, regresará en breve a su país, después de una larga permanencia en Chile.

La señora Rodríguez Carbó, fundadora de una Academia de Arte y Literatura en el Liceo Chile-Ecuador, del cual fué subdirectora; es conocida ampliamente en los círculos intelectuales, a través de sus numerosas conferencias sobre la poesía en América Latina.

TENIDAS DE CASA "SPARTA" PRESENTAN EN EL HOTEL CARRERA.—

Lentamente cae la nieve, cubriendo la cordillera de albo ropaje. Los copos, como livianas motas de algodón, se van posándose en el suelo; los árboles, desnudos de hojas, pero cubiertos de tristeza, impresionan al pensar que todavía inspiran protección al paseante. Es un paisaje soberbio de tranquila belleza; es ése el preciso momento en que la naturaleza envuelve con su blanca impresión al que tiene la oportunidad de contemplar esa impasibilidad del panorama.

Mas, de pronto, surgen como un hálito de vida ágiles y estilizadas figuras que se destacan por sus tenidas de vivos colores; qué agradable es ver a una esquiadora en que el rojo de una parca pone una nota de fuego en el blanco completo del paisaje; todo se anima a la vista de ese grupo de entusiastas esquiadores; la nieve parece que brilla más, y con una mirada curiosa, los rayos del sol dan una amarilla pincelada en el parejo suelo.

Esta tarde, Casa Sparta transportará en imaginación, en los amplios salones del Hotel Carrera, un trozo de nuestra querida cordillera, la cual atrae tantos turistas que se recrean con su hermosura, reconociéndola como una de las mejores del mundo que posee campos para esquiar.

La exhibición de hoy será de tenidas para esquiar, pantalones cuadrilles y pullovers para refugio; pantalones corsarios de franela gris, y chalecas tejidas a punto cruz, y se llevarán a efecto a las 17 horas, en el segundo piso del Hotel Carrera.

Luisa Alcalde y sus modelos, que vienen llegando de la bella ciudad de La Serena, donde fueron cariñosamente aplaudidas, debido al éxito de dos presentaciones, exhibirán esta tarde las diferentes tenidas de Casa Sparta, firma altamente conocida por ser la que más ayuda al deportista en embellecer el ejercicio con su fina confección.

La dirección del Hotel Carrera nos encarga informar que no se reservan mesas en los días de desfile, y se cobrará un cocvercharge de $ 50.

SKI
FARELLONES
Nieve abundante.
Andariveles funcionando:
Colorado, de silla.
Embudo.
Novicios.
Camino abierto.
"Andacor".

FALTAN POCOS DIAS
¡Qué le va hallando!..

13 MILLONES
SORTEO POPULAR
¡¡Y A LO MEJOR SE LOS SACA UD.!!
UN GORDO DE 13 MILLONES Y 9.680 PREMIOS MAS
ENTERO $ 1.000.- VIGESIMO $ 50.-
LOS PREMIOS MAYORES SON SIN COMBINACION CON LA CARRERA
POLLA
JUNIO 12
Gral. Prop. Polla: Lagos del Solar.
En combinación con el clásico "Valparaíso Sporting Club" del Hipódromo Chile se jugarán un premio de medio millón, otro de cien mil y otros premios secundarios. Boletines informativos a las 12.30 horas, el día del sorteo por Radios Minería de Santiago y Viña del Mar.

Publicitas
Moldes Simplicity en Los Gobelinos
Tras un prolongado intervalo Los Gobelinos cuentan nuevamente con las últimas creaciones de los Moldes SIMPLICITY, todos en diseños y estilos para la temporada Otoño-Invierno 1955
Los patrones SIMPLICITY son los más prácticos y sencillos para autocostura
Algunas características que destacan a los moldes SIMPLICITY de sus similares:
a) Vienen prolijamente cortados, lo que facilita su empleo y hace claramente comprensibles las explicaciones impresas
b) Cada molde tiene tres aplicaciones distintas

DEPTO. MOLDES 4° piso
Los Gobelinos
Ahumada esq. Compañía

SERVICIOS CABLEGRAFICOS DE UNITED PRESS, FRANCE PRESSE Y ANSA

Sorpresa entre los aliados por el ofrecimiento de Rusia a Alemania

LONDRES, 7.— (UP).— Por Gene Patterson.— En fuentes diplomáticas se estima como un gran golpe para la conferencia de los Cuatro Grandes, la súbita e inesperada oferta diplomática rusa, al Gobierno de Alemania Occidental.

Los observadores informados de esta ciudad, dijeron hoy que la invitación soviética al Canciller Konrad Adenauer, puede ser un pretexto para recurrir a tácticas dilatorias en la proyectada conferencia de Jefes de Estado, o para demorar su comienzo.

Los países occidentales invitaron a Rusia a una conferencia en Ginebra, para el 18 de julio. La invitación occidental se formuló menos de 24 horas antes que Rusia hiciera su oferta diplomática a Adenauer.

La decisión soviética se considera, en círculos diplomáticos, como prueba concluyente de que el Kremlin espera destacar el rearme alemán, con una oferta de paz al estilo del Tratado Austríaco. Fue una invitación similar, de Moscú, que bloqueó la parálisis de diez años con respecto a la solución del problema de Austria. La solución del mes pasado sirvió para neutralizar a Austria entre Este y Oeste, y los organos de propaganda rusos comenzaron, inmediatamente, a sugerir esta "solución" para Alemania.

Los diplomáticos occidentales no desestiman los peligros psicológicos y propagandísticos de la oferta soviética, y se espera que Estados Unidos, Gran Bretaña y Francia comiencen urgentes consultas, inmediatamente, entre ellos y con el Gobierno del Canciller Adenauer.

Los funcionarios dicen que las potencias occidentales diferirán su decisión hasta que sus Cancilleres se hayan reunido en Nueva York, la próxima semana, en cuya ocasión, Adenauer también estará presente.

REUNION EN BONN

BONN, Alemania, 7 (UP). — El Canciller Konrad Adenauer no rehusará, por el momento, la oferta soviética de establecer relaciones diplomáticas con Moscú, pero hará un estudio cuidadoso de la misma, en íntimas consultas con las potencias occidentales, antes de aceptarla.

Esta es la reacción inicial de los portavoces del Gobierno de Bonn a la sensacional oferta soviética de que el septuagenario Canciller se dirija a Moscú para negociar con los dirigentes rusos.

Walter Hallstein, Secretario de Estado para asuntos exteriores en el Gobierno de Alemania Occidental, declaró que el Gobierno de Bonn y los aliados occidentales han convenido siempre en que Alemania Occidental debe establecer relaciones normales con la Unión Soviética.

LIMA.— El coronel Marcos Pérez Jiménez (izquierda), presidente de Venezuela, y el general Manuel Odría, Presidente del Perú, hacen un saludo a las banderas, durante el desfile realizado en honor del Mandatario visitante. Desde 1948, ningún Presidente venezolano había salido del país durante el Mandato.— (Radiofoto de la UNITED PRESS).

Moscú propondría conferencia para solucionar el problema de Formosa

LONDRES, 7. (UP).— Por K. C. Thaler.— Fuentes bien informadas sugirieron esta noche que es posible que Rusia proponga en breve, una conferencia de cinco grandes potencias, incluyendo China roja, para considerar la cuestión de Formosa.

Se cree que éste es uno de los casos aprobados por el Primer Ministro chino comunista, Chou En-Lai, en los recientes actos de mediación, realizados en Pekín.

Se espera que el Primer Ministro indio, Jawaharlal Nehru, discuta el problema de Formosa, con los rusos en su actual visita a Moscú.

El Embajador especial de Nehru, V. K. Krishna Menon, se halla actualmente en Londres, después de una visita de más de una semana a China comunista. Menon ha conferenciado aquí, con el Embajador soviético, Jacob Malik, según se dijo en fuentes indias, así como con el Primer Ministro, Sir Antony Eden y su Ministro de RR. EE., Harold Mac Millan.

TRES POSIBILIDADES.— Se entiende que Chou, considera tres caminos posibles para negociar una solución al caso de Formosa:

1.— Una conferencia internacional como la sugerida a principios de año por Rusia, con participación de los "Cuatro Grandes", China roja y las potencias del llamado grupo de Colombo (India, Pakistán, Ceilán, Birmania e Indonesia). La sugestión rusa fue rechazada porque no incluía a China nacionalistas como participante.

2.— Una conferencia de los "Cinco Grandes" solamente, que sería propuesta por Rusia en la próxima conferencia cuatripartita a realizarse en Suiza, el próximo mes.

3.— Negociaciones directas entre China y Estados Unidos.

Se entiende, sin embargo, que de los sondeos realizados en Pekín, no han surgido aún proposiciones concretas sobre cómo resolver la cuestión de Formosa.

Se considera improbable que Chou renuncie a sus reclamaciones sobre Formosa, pero, estaría dispuesto a considerar, en ciertas circunstancias, una garantía de que no recurriría a la fuerza para "liberar" dicha isla, en poder de los nacionalistas. La condición para esa garantía, sería el abandono de los nacionalistas de las islas Quemoy y Matsú, y la seguridad de que no habrá ataques nacionalistas contra el territorio continental chino.

MENON VIAJARA A EE. UU.— Menon partirá mañana para Estados Unidos, pero no se entrevistará con el Ministro de RR. EE. canadiense, Lester Pierson, antes de seguir a Washington, para conferenciar con el Presidente Eisenhower y el Secretario de Estado, John Foster Dulles.

En sus conversaciones con Eden, en Londres, el estadista indio llegó a un acuerdo con el Primer Ministro británico en el sentido de contribuir a desmayo los esfuerzos de la conciliación.

Eden y Menon están de acuerdo en que la atmósfera ha mejorado en las últimas semanas, pero creen que se necesitaría aflojamiento aún mayor de la tensión si se quiere que la negociación sobre Formosa tenga alguna posibilidad razonable de fructificar.

URSS OFRECE RECONOCER A ALEMANIA OCCIDENTAL

MOSCU, 7. — (UP)— La Unión Soviética ofreció hoy reconocer a Alemania Occidental e invitó al Canciller Konrad Adenauer a que venga a Moscú, para discutir sobre el establecimiento de relaciones diplomáticas y comerciales.

La oferta y la invitación figuran en la primera nota entregada por el Gobierno soviético a la República Federal alemana. Fue entregada por la Embajada Soviética en París a la recién establecida Embajada de Alemania Occidental en la capital francesa.

La nota, primera comunicación oficial del Gobierno soviético al Gobierno de Alemania Occidental, constituye, en realidad, un reconocimiento de facto de la República de Bonn.

La nota entregada a la Embajada alemana, en París, dice:

"El Gobierno soviético recibiría con agrado la llegada a Moscú del Canciller de la República Federal alemana y de otros representantes para discutir el establecimiento de relaciones diplomáticas y comerciales y considerar otras cuestiones escogidas".

El texto de la nota fue dado a conocer a los corresponsales extranjeros en una conferencia de prensa realizada en el Ministerio de Relaciones Exteriores, esta noche.

El ofrecimiento de Rusia a Alemania Occidental no causó sorpresa en los círculos diplomáticos, que lo consideran parte de los preparativos del Kremlin para la próxima conferencia cuatripartita a celebrarse en Suiza.

En las esferas diplomáticas se esperaba una gestión rusa de esta naturaleza, y la reciente llegada aquí de un grupo de periodistas alemanes occidentales de todas las tendencias políticas —el primer grupo periodístico alemán que ha venido a Moscú desde la guerra— fue considerada como un anticipo.

Es posible que en breve llegue a esta capital un nuevo grupo de periodistas alemanes invitados por el Kremlin.

ISRAEL CULPA A EGIPTO DE CHOQUES FRONTERIZOS

JERUSALEN (Israel), 7. (UP).— El Primer Ministro, Moshe Sharett, achacó oficialmente a los egipcios la responsabilidad por la turbulenta situación de la frontera entre ambos países.

Se anunció oficialmente que Sharett dijo al presidente de la Comisión Fiscalizadora del Armisticio de las Naciones Unidas, general E. L. M. Burns, que Egipto es el responsable exclusivo de los incidentes, por no dictar instrucciones precisas para que sus fuerzas no inicien tiroteos, ni adoptar medidas eficaces para impedir la colocación de minas terrestres.

La situación en la faja de Gaza fue el tema de la reunión de hoy. Se discutió en ella la visita de Burns a El Cairo, y la propuesta de establecimiento de una zona desmilitarizada, hecha por el Primer Ministro egipcio, Gamal Abdel Nasser.

Sharett hizo resaltar los puntos negativos de la propuesta de Nasser, y sugirió que la situación reclama una respuesta a la invitación de Burns, de que se celebre una reunión de las más altas autoridades de ambos países, para asistir a la cual está listo el Gobierno de Israel. Tal reunión se consagraría totalmente a la adopción de medidas prácticas para la reducción de la tirantez en la frontera, y el restablecimiento de la paz y la tranquilidad.

El Primer Ministro declaró que el Gobierno de Israel está preocupado por la actitud de Egipto y la gravedad de la situación, "cuyo origen —dijo— son los tiroteos no provocados desde las posiciones de Egipto sobre las patrullas israelíes que circulan por el territorio de Israel, y la colocación de minas allí por los zapadores egipcios".

Revisión de los mapas antárticos realizará Gran Bretaña

LONDRES, 7. (UP).— (Por Laurence Meredith).— La creciente actividad de Gran Bretaña en la Antártida quedó subrayada hoy, por el anuncio de la Oficina Colonial, de que se procede actualmente a la formación de una expedición para realizar un relevamiento aéreo de la Península de Graham.

El anuncio del Gobierno dice que el propósito del estudio es obtener datos fotográficos verticales de alrededor de 50.000 millas cuadradas (casi 130.000 kilómetros cuadrados) de este remoto y casi desconocido territorio, con el fin de revisar y modificar los mapas actuales, trazados a través de los años a base de información suministrada por exploradores y por los grupos de estudio de las Islas Falkland (Malvinas).

Los mapas serán utilizados para ayudar a las importantes investigaciones científicas que en la actualidad se llevan a cabo en la región citada por el Gobierno británico.

La ejecución del estudio aéreo ha sido encomendada a la empresa londinense "Hunting Aerosurveys, Limited", que tendrá la colaboración de su Sucursal de Canadá, "The Photographic Survey Corporation".

La expedición será dirigida por P. G. Mott, director técnico de la Compañía, quien ha realizado estudios similares en Groenlandia y el Himalaya.

La expedición saldrá de Londres en octubre, y llegará a la Isla Decepción a principios de diciembre, época en que empieza a deshacerse el hielo de la bahía. A bordo habrá una partida de agrimensores, técnicos en radio y radar, fotógrafos e ingenieros de aeronáutica. También contarán los expedicionarios con un helicóptero Sikorsky y todo el material, piezas de repuesto y combustible para mantener a los aviones y a todo el equipo fotográfico en perfectas condiciones durante los cuatro meses del verano antártico.

LEVANTAMIENTO AEREO.— La fotografía aérea será realizada por dos aviones anfibios, tipo Canso, uno de los cuales estará equipado con instrumentos geofísicos para realizar estudios magnéticos y radioactivos en los días en que no sea posible tomar fotografías.

Los aviones fotográficos y sus tripulantes viajarán en el mes de noviembre directamente de Canadá a la Isla Decepción. En la base meteorológica británica de la Isla Decepción, el cráter de un volcán extinguido, constituye un lugar relativamente protegido y libre de hielo durante el verano antártico para los vuelos de aviones anfibios, y, al mismo tiempo, hay una pequeña zona llana de lava, sobre la cual ciertos tipos de aviones pueden descender en casos de emergencia, cuando la superficie del agua está obstruída por témpanos de hielo.

No existe ningún otro aeropuerto o base para aviones anfibios en toda la zona, por lo que es necesario emplear aviones de gran radio de acción y resistencia.

La Oficina Colonial declaró que por los grandes peligros de utilizar una sola base, sin otras alternativas, en una región de tiempos violentos y cambiantes, se instalarán instrumentos especiales para aterrizajes por radar en la Isla Decepción.

FERROVIARIOS INGLESES ACEPTARON NEGOCIACION PARA TERMINAR HUELGA

LONDRES, 7 (UP).— Los obreros ferroviarios británicos ofrecieron esta noche hablar sobre un arreglo de la huelga si el Gobierno modifica su actitud y acepta celebrar negociaciones mientras la huelga sigue su curso.

El Primer Ministro Sir Anthony Eden ha declarado públicamente que los huelguistas deben regresar al trabajo y luego reiniciarse las negociaciones. La propuesta de los obreros equivale a una petición de que el Gobierno cambie totalmente de posición. Sin embargo, aunque débil, es este el primer rayo de esperanza para resolver la huelga comenzada hace diez días.

La fórmula de transacción fue adoptada por los obreros por medio de su Congreso de Sindicatos. Sin embargo, antes de presentarla al Gobierno, la fórmula tiene que ser aprobada por los sindicatos ferroviarios que no se unieron a la huelga.

Los sindicatos que se abstuvieron de ir a la huelga han amenazado con pedir los mismos aumentos que reciban los huleguistas, y el Gobierno dice que no puede resolver la huelga sin saber de antemano cuál ha de ser el costo total de los aumentos.

Si el Congreso de Sindicatos puede unir a todos los sindicatos ferroviarios en la fórmula de cinco puntos aceptada hoy por la Sociedad de Maquinistas y Fogoneros, entonces el Congreso utilizará sus buenos oficios para que el Gobierno la acepte.

Detenido un sacerdote yugoeslavo en B. Aires

BUENOS AIRES, 7. (UP).— La policía anunció que fue detenido el sacerdote yugoeslavo, Jorge Bulokovic, en la madrugada en el barrio Chacarita, a petición de un transeúnte joven. Después de un incidente en un vehículo con dicho joven, la policía le detuvo en un bar en Alvarez Thomas 64, y está acusado por escándalo público y aparente ebriedad.

EN ROSARIO.— ROSARIO, Argentina, 7.— (UP).— El Cura Párroco, de la iglesia del Sagrado Corazón, Padre Cecilio J. Vila Urreta, y dos civiles, fueron detenidos por tener en su poder grandes cantidades de volantes mimeografiados, con expresiones agraviantes para el Presidente Perón, según informó hoy la policía.

Réplica de la Espada de Bolívar recibió el general Manuel Odría

LIMA, 7 (UP).— El Presidente de Venezuela, coronel Marcos Pérez Jiménez, hizo hoy entrega al del Perú, general Manuel Odría, de una réplica de la espada que Lima regaló al libertador Simón Bolívar el 28 de octubre de 1825.

El acto de la entrega tuvo lugar en el Palacio de Gobierno, y en el curso de él se cruzaron expresivos discursos ambos Jefes de Estado.

La espada está adornada con zafiros cortados en los Estados Unidos y la hoja ha sido labrada en Toledo. Los trabajos de orfebrería que la adornan son obra venezolana. La espada que Lima regaló al Libertador es de oro y la empuñadura tiene 860 brillantes. Está valorada en medio millón de bolívares, pero como reliquia histórica su valor es incalculable.

Esa espada original fue fabricada en Lima. En 1863, la reliquia pasó a poder de Juana Bolívar de Palacios, hermana del Libertador, y posteriormente la heredó la hija de éste, Benigna Bolívar. En 1899 la adquirió el Gobierno de Venezuela, que pagó por ella la suma de 160.000 bolívares.

De esta espada se han hecho varias réplicas. La que hoy fue entregada al Presidente Odría tiene un baño de oro de 24 kilates en las partes que en la original eran de oro auténtico.

Antes de la brillante ceremonia de hoy, el Presidente Pérez Jiménez recibió el saludo de la Colonia Venezolana residente en Lima en su alojamiento de la residencia presidencial del Palacio de Gobierno. A pesar de que la Colonia Venezolana de esta capital es bastante numerosa, el Presidente conversó con cada uno de sus compatriotas, interesándose por sus actividades y otros pormenores de su vida aquí. La recepción a los venezolanos residentes en Lima duró hora y media.

FALLECIO EX MINISTRO DEL MARISCAL PETAIN

MADRID, 7 (U. P).— Falleció en esta capital el general Eugene Marie Bridoux Quesnel, que fue Ministro de Guerra en el Gobierno del Mariscal Petain, durante la segunda guerra mundial.

Bridoux, al terminar el conflicto, vino a Madrid y era profesor de caballería en el Ejército español. Tenía 67 años.

REBELDES DEL VIETNAM SE RINDEN SIN LUCHA

SAIGON, 7 (UP).— Por Louis Guilbert.— El Primer Ministro, Ngo Dinh Diem, hizo esta noche un llamado a las tropas de la secta rebelde Hoa Hao para que se pongan al Gobierno, poco después de anunciarse que los insurgentes están efectivamente rindiendo por centenares en Cochinchina, occidental.

Diem habló por radio a la nación, pidiendo a los rebeldes que vuelvan sus armas contra el jefe militar de la Hoa Hao, general Tran Van Soai, y su lugarteniente, Ba Cut, que siguen resistiendo a la acción del Ejército nacional en el oeste de Cochinchina. Diem pidió también a la nación que colabore con el Gobierno en la campaña contra la secta rebelde.

RENDICION TOTAL.— Desperados en número [illegible] de mando, los rebeldes se están rindiendo sin lucha a las fuerzas que los tienen cercados. Noveno Batallón de Infantería de Troai capituló con armas y equipos cerca de Cochinchina a 155 kilómetros al sureste de Saigón, después de fracasar su intento de abrirse paso a través del cerco gubernamental.

Este es el quinto batallón capturado sin resistencia desde que 30 batallones del ejército nacional pasaron a la ofensiva contra el ejército de Soai, [illegible] mil hombres, en la madrugada del sábado.

SIN MORAL COMBATIVA.—Un portavoz del Ejército dijo que la moral de las tropas de Hoa Hao se ha derrumbado después que fuerzas superiores del ejército las atraparon en un área de 100 kilómetros cuadrados en el suroeste de Cochinchina, [illegible] rrando todas las vías de escape.

Fuentes vinculadas al Gobierno atribuyeron la falta de espíritu combativo de la Hoa Hao a las disenciones entre el general Soai, de tendencias moderadas, y su inflexible teniente, Ba Cut. Además, se sabe que los rebeldes tienen dificultades crecientes en cuanto a municiones y alimentos.

Un portavoz del Ejército dijo que el Gobierno tratará de meter a la Hoa Hao antes que el monsón caiga sobre Cochinchina, con toda su fuerza, dentro de unos diez días, [illegible] do a paralizar las operaciones terrestres.

Guatemala rompió sus relaciones con URSS.

GUATEMALA, 7 (U. P).— Por medio de un decreto, el Gobierno de Guatemala, rompió hoy sus relaciones comerciales con Rusia y los países situados dentro de la órbita comunista, en Europa y Asia.

El decreto prohibe la importación de mercaderías procedentes de esos países, así como la exportación de productos guatemaltecos a los mismos.

La prohibición abarca a Rusia, Polonia, Checoeslovaquia, Alemania Oriental, Bulgaria, Rumania, Albania, China Continental, Corea del Norte, Mongolia Exterior y Vietminh.

El Senado de EE. UU. trata proyecto sobre liberación del cobre

WASHINGTON, 7. (UP). — El Senado comenzó a considerar esta tarde, el proyecto de ley por el que se mantiene la suspensión del impuesto a la importación del cobre, pero aplazó hasta mañana la decisión final.

El proyecto será el primer punto en la orden del día de mañana.

Nacionalistas atacan una concentración de juncos de comunistas

TAIPEH, 7 (UP).— La Fuerza Aérea de la China nacionalista informó que sus aviones de combate atacaron hoy a más de 100 juncos comunistas concentrados en la bahía de Shenghu, en Fukien, y destruyeron más de 10.

Otro escuadrón de aviones nacionalistas arrojó 150.000 hojas sueltas sobre la provincia de Fukien.

Todos los aviones —dijo la Fuerza Aérea— regresaron sin novedad a sus bases.

EE. UU. entregará a la Argentina un reactor para la energía atómica

WASHINGTON, 7. (UP). — Estados Unidos y Argentina, rubricaron hoy el acuerdo en virtud del cual el primero suministrará al segundo, un reactor atómico para el aprovechamiento de la energía atómica con fines pacíficos, y algo de combustible de uranio para ponerlo en movimiento.

El acuerdo fue rubricado en una ceremonia realizada en el salón de recepciones del Departamento de Estado. El Embajador Hipólito J. Paz, firmó por Argentina, y el almirante Lewis L. Straus, jefe de la comisión de energía atómica norteamericana, por Estados Unidos.

También, puso su rúbrica por Estados Unidos, el Secretario de Estado ayudante, Henry F. Holland.

Acuerdos similares fueron rubricados hoy con España e Italia.

El reactor será proporcionado a la Argentina para que ésta pueda hacer experimentos sobre cómo aprovechar pacíficamente la energía atómica en campos tales como la industria, la agricultura y la medicina.

Triunfo electoral de Sicilia favorece al Gobierno de M. Scelba

PALERMO, 7 (UP) — La victoria del Partido Cristiano Demócrata en las elecciones regionales de Sicilia fortaleció considerablemente a la coalición centrista que dirige el Presidente del Consejo de Ministros, Mario Scelba, y puede ser —dijeron los observadores— la causa de que sobreviva el Gobierno.

Scelba —que proviene precisamente de Sicilia— tendrá que afrontar un voto de censura cuando el Parlamento reanude sus sesiones, en Roma, el 13 de junio.

En una de las elecciones más ordenadas de la historia de la isla, el Partido Católico obtuvo una clara mayoría sobre la oposición comunista-socialista. Los cristianos demócratas aumentaron en siete el número de los asientos que tenían en la Asamblea Legislativa, que se compone, en total, de 90 miembros.

Los comunistas y sus aliados socialistas no perdieron ni ganaron asientos.

Los cristianos demócratas tienen ahora 37, y los comunistas y socialistas, 30.

COTIZACION Mundial de productos y metales

METALES EN LONDRES

LONDRES, 7.— (UP).— El mercado del cobre en la lonja de metales cerró hoy con alzas de 6 a 7 libras, y ventas de 1.550 toneladas, incluso 175 toneladas para entrega inmediata.

El cobre para entrega inmediata cerró a 353 libras comprador y 354 libras vendedor; 90 días, a 334 libras comprador y 334 1|2 libras la tonelada vendedor.

El estaño cerró con alza de 3 1|2 libras, y ventas de 170 toneladas para entrega posterior.

El estaño para entrega inmediata cerró a 719 libras comprador y 720 libras vendedor; 90 días, a 719 1|2 comprador y 720 1|2 la tonelada vendedor.

El plomo cerró con alza de 3|4 libra, y ventas de 1.300 toneladas para entrega posterior. Junio cerró a 103 libras comprador y 103 1|2 libras la tonelada vendedor. Septiembre cerró a 103 libras comprador y 103 1|4 libras la tonelada vendedor.

El zinc cerró con alza de 1 1|2 libras, y ventas de 1.350 toneladas para entrega posterior. Junio cerró a 90 1|2 libras comprador y 91 libras vendedor. Septiembre cerró a 89 libras comprador y 89 1|2 libras la tonelada vendedor.

COBRE

NUEVA YORK, 7.— (UP).— El cobre para entregas futuras cerró hoy con alzas de 25 a 125 puntos, y ventas de seis lotes.

El contrato de junio cerró a 41.75, con alza de 125 puntos. El de julio cerró a 39.75, con alza de 25 puntos.

Los cierres de las demás posiciones fueron como sigue: agosto, 38.75; septiembre, 38.25; octubre, 37.50; noviembre, 37; diciembre, 36.50; enero, 36.10; febrero, 35.75; marzo, 35.40; abril, 35.10; mayo, 34.85.

BOLSA DE NUEVA YORK

NUEVA YORK, 7.— (UP).— Las acciones lograron ganancias de uno a cuatro puntos durante una sesión activa, y poco antes del cierre bajaron de sus mejores niveles, como consecuencia de ventas para realizar ganancias.

La mayor parte de las acciones retuvieron al cierre ganancias considerables, que hicieron subir la lista a un nuevo nivel de altura.

Las acciones industriales tuvieron sus mejores ganancias en más de un punto, y establecieron un record en cuanto al nivel del promedio. Las ferroviarias tuvieron su mejor actuación desde el 26 de octubre de 1929.

En su punto más alto, el promedio industrial estuvo 54 puntos más arriba del nivel de 1929, establecido el 3 de septiembre de ese año. Las ferroviarias estuvieron 27 puntos sobre su nivel record de 1929, establecido ese mismo día.

La nueva tendencia alcista se basa en la creencia de que las industrias del automóvil y del acero firmarán sus contratos con los obreros sin el estallido de huelgas, manteniéndose de esta manera el nivel elevado de actividad en los negocios y las industrias.

El total de acciones vendidas ascendió a 3.230.000. El volumen en los títulos ascendió a 5.520.000 dólares.

LANAS

NUEVA YORK, 7— (UP)— Los tops de lana para entregas futuras cerraron hoy con alzas de 5 a 8 puntos en la lonja de Nueva York.

La lana para entregas futuras cerró con alzas de 5 a 16 puntos.

Los tops standard certificados para entrega inmediata bajaron diez puntos, y cerraron a 176 nominal.

La lana sucia para entrega inmediata subió 5 puntos, y cerró a 145 nominal.

BRADFORD, 7.— (UP).— La paralización de los puertos está demorando las exportaciones de tops de lana al continente, donde son muy necesitados. El continente, al igual que Bradford, redujo su demanda por la incertidumbre en cuanto al nivel futuro de los precios, y se encuentra ahora con escasas reservas.

El mercado se mantuvo tranquilo, cerrando todos los precios sin cambio alguno.

AMBERES, 7.— (UP).— Los precios se mantuvieron firmes en el mercado de lanas durante la jornada de hoy, sumando las ventas un total de 25.250 kilos.

LONDRES, 7.— (UP).— Los tops de lana para entregas futuras tuvieron hoy un día tranquilo, con pocas alteraciones de precios. El volumen de ventas fue de 42 lotes.

ALGODON

NUEVA YORK, 7.— (UP).— El mercado del algodón estuvo hoy relativamente encalmado, registrándose nuevas bajas en el contrato de octubre de la nueva cosecha, mientras que los meses más cercanos se mantuvieron firmes.

Las operaciones continuaron siendo principalmente de origen profesional, mostrando los demás mayor interés en la Bolsa de Valores que hasta que se tenga una comprensión más clara de la política algodonera del Gobierno para el próximo año.

Las compras rutinarias de las empresas fabriles domésticas sirvieron para fortalecer los precios de los meses cercanos, comprando un reducido volumen de ofertas de liquidación.

Al cierre, la entrega de octubre tuvo una baja de 23 puntos, mientras que las demás posiciones cerraron entre sin cambio y dos puntos de alza. El mercado abrió entre 3 puntos de alza y 10 de baja. Nueva Orleans cerró entre 4 puntos de alza y 20 de baja.

FALLECIMIENTOS

Ha fallecido la señora **CATALINA CONTRERAS PLAZA**

Sus funerales se efectuarán hoy, miércoles 8, saliendo el cortejo desde la Iglesia Parroquial del puerto de San Antonio, a las 11 horas, después de oficiarse una misa por el descanso de su alma.

Luis Plaza Alvarez [illegible] y familia Contreras [illegible]

IN MEMORIAM

Con motivo de cumplirse mañana, el tercer aniversario del fallecimiento de su querido e inolvidado [illegible] y padre,

ALFONSO BARREDA SANTOS

se oficiará una misa por el descanso de su alma, el viernes a las 8.30 horas, en la Iglesia Don Juan Bosco, ubicada en Condell 585, esquina San Isidro.

Espera [illegible]

Con motivo de cumplirse un año del fallecimiento de su señor

OSCAR ABRILOT CAMUS

se oficiará una misa por el eterno descanso de su alma, en la Parroquia Zambrano, hoy a [illegible] horas.

Se ruega a los que fueron sus amigos y parientes, asistir, pues se comprometerá nuestra eternamente gratitud.

Sus [illegible]

Hoy, miércoles 8 de junio, se oficiará una misa a las 9 horas, en la Parroquia Nuestra Señora de [illegible] Carrascal 4560, por el eterno descanso del alma de su querido y recordado padre y abuelito, don

MATEO NAVARRO

por cumplirse mañana el tercer aniversario de su fallecimiento.

Su esposa, Margarita de Navarro

EXPRESION DE GRACIAS

Damos nuestros sinceros agradecimientos a todas las personas que acompañaron hasta su última morada a nuestro querido esposo, padre, suegro y abuelito,

SALOMON SUFRIN SAAD

sepultado el 6 de junio en el Cementerio Católico.

La Fa[illegible]

PERSIANAS DE MADERA BARNOS
DE RODILLO, CELOSIAS Y AUTOMATICAS
SOLICITE PRESUPUESTO AL FONO-35551
MADRID 855
PRECIOS Y CALIDAD
Fca. MUEBLES DE COCINAS
ESPECIALIDAD EN INSTALACIONES
LIRA 841 FONO-35551

BATERIAS
ELECTRICA DE AUTOMOVIL
ventas, préstamos, cargar arreglos. Pedidos de provincia despachamos.
Bulboa y Valenzuela
LIRA 692 · SANTIAGO

¡NO MAS ROBOS!
CON CHAPAS AMERICA.
PATENTE EXCLUSIVA.
Modelos de diseño especial para cortinas metálicas, de malla y puertas plegables.
¡¡¡Instaladas y garantizadas!!!
I. ITORRIAGA HNOS.
SAN DIEGO 1842
FONO 50162

TAPICEROS
EL MAS EXTENSO SURTIDO DE
• IMPLATEX
• PERGAMOIDE
• GENERO DE CAPOTAS
• GENERO DE FUNDAS
PUENTE 672
FONO 60310 · STGO.

Neurinase
Solución y comprimidos
UN SUEÑO APACIBLE
puede conseguirse con NEURINASE, una preparación para combatir el insomnio. No produce hábito ni fatiga el estómago.
No contiene narcóticos, por lo que es bien tolerado por niños, adultos y ancianos.
Venta bajo receta médica.
Establecimientos Chilenos Colliére Ltda.
Base: Valeriana, Feniletilmalonilurea.

FABRICA DE CORTINAS METALICAS, MALLAS Y PLEGABLES
LUIS O. RIVADENEYRA C.
A. PRAT 1448 · TELEFONO 54074 · CASILLA 5106 · SANTIAGO
CORTINAS METALICAS-PUERTAS PLEGABLES-PUERTAS MALLAS.
Hechuras y reparaciones rápidas — Especialidad en todo trabajo en cerrajería artística en general
ATENDEMOS A PROVINCIAS SIN RECARGO

MOTORES ELECTRICOS MORENO
DE TODAS LAS POTENCIAS OFRECE: CON CREDITOS
ARTURO PRAT 136

TALLER DE TAPICERIA
Especialidad en fundas de automóviles y muebles en general.
TRABAJOS GARANTIDOS.
SANTA ROSA 1876

CASA "ELECTRO SANITAS"
OFRECE ESTUFAS A PARAFINA
DESDE: $ 1.800.—
Irarrázaval 2765
Esquina Tres Antonios

REVOLVERES
Calibre 22, de 7 tiros, marca Speed, con repetición de gran rapidez, $ 5.800
Pistolas y revólveres calibre 22, marca Callart, $ 2.800 y $ 3.500
Créditos en Santiago — Reembolsos a provincias.
ARMERIA FRANCESA
SANTA ROSA 442

Armería SANTIAGO
OFRECE REVOLVERES CAL. 22 5 TIROS MODELOS EXCLUSIVOS $ 4.000.—
PISTOLAS CAL. 22 $ 3.000.—
CREDITOS EN SANTIAGO
REEMBOLSO A PROVINCIA
TENDERINI 7 POR ALAMEDA

CAJA de CREDITO POPULAR
Vicuña Mackenna 200
SUCURSAL No 2
VIERNES 10
Remate de Alhajas, Objetos Varios, Pieles y Muebles
De 9 a 13.30 horas
Préstamos concedidos en OCTUBRE de 1954, con vencimiento en ABRIL de 1955.
HAY.— ALHAJAS: Argollas de oro, anillos de brillantes, relojes, placas, alfileres, aros, piedras sueltas, pulseras, platería, etc.
OBJETOS: Loza, platos, cubiertos, radios, maletas, relojes, máquinas de escribir y coser, de mano; herramientas, libros, viandas, porcelanas, etc.
MUEBLES: Bicicletas, máquinas de coser, de pie, de diferentes marcas.
EXHIBICION: HOY, de 9 a 13.30 horas

¿Funerales? Azócar

PROTESTA INGLESA POR NUEVA BASE ARGENTINA EN LA ZONA ANTARTICA

LONDRES, 7.— (UP)— El Gobierno británico, según se supo hoy, protestará "a su debido tiempo", por el establecimiento de la nueva base argentina de Cristo Redentor en Punta Villegas, en las inmediaciones de la Bahía de Esperanza, en la Antártida.

Se entiende que el establecimiento de la nueva base, que se anunció ayer en Buenos Aires, no era del todo desconocido para el Gobierno británico.

En los círculos británicos se informó que el establecimiento no constituye técnicamente una base, sino que es un refugio, pero se señaló que dicha circunstancia no restará valor a la protesta que presente Londres algún día.

Gran Bretaña ha seguido el sistema de protestar, para que quede constancia oficial, cada vez que Argentina y Chile establecen nuevas bases en la región de la Antártida que considera sujeta a su jurisdicción.

Se cree en Londres que el Tribunal Internacional de La Haya ha invitado ya a Argentina y Chile para someter a arbitraje las reclamaciones que les hace Gran Bretaña, por parte del territorio de la Antártida. El tribunal no ha notificado aún oficialmente a Gran Bretaña que haya hecho las invitaciones a los dos países sudamericanos, pero indicó el mes pasado que estaba a punto de hacerlo.

En los círculos oficiales londinenses se opina que ni Chile ni Argentina han contestado la invitación todavía, pues si así fuera el caso el tribunal estaría obligado a notificar a Gran Bretaña.

PITTSBURGH, Estado de Pensilvania.— El Sindicato de Obreros del Acero, afiliado al Congreso de Organizaciones Industriales, hizo entrega ayer a la gigantesca United States Steel Corporation, de un pliego de peticiones de grandes aumentos de salarios, marcando así el comienzo de conversaciones con la industria del acero, influidas pero no vinculadas a las que culminaron con el acuerdo a que se llegó en la industria automovilística, al solucionarse la huelga de los obreros de la Ford Motor Company, afiliados al Sindicato de Obreros de la Industria Automovilística. Las pretensiones de los obreros metalúrgicos son las de obtener un aumento record en sus salarios, entre ésta fecha y el año 1956, cuando, según predicciones de sus dirigentes, obtendrán una renta anual garantizada. De izquierda a derecha: John A. Stephens, vicepresidente a cargo de las Relaciones Industriales de la U. S. Steel; David J. McDonald, presidente del Sindicato de Obreros Metalúrgicos, y Clifford Hood, presidente de la U. S. Steel.— (Radiofoto de la UNITED PRESS).

El mundo libre no debe esperar milagros de reunión de 4 Grandes

WEST POINT, (New York), 7 (U. P).— El Presidente D. Eisenhower previno hoy al mundo contra la "insensata esperanza" de que la conferencia de los "Cuatro Grandes" producirá curas milagrosas y eliminará la tiranía internacional que existe entre los comunistas y los Occidentales.

En un discurso que pronunció ante los 460 cadetes que se graduaron hoy en la Academia Militar de West Point, el Presidente habló con claridad sobre la próxima reunión entre los Jefes de Gobierno de Francia, Gran Bretaña, La Unión Soviética y los Estados Unidos.

El lugar y la fecha de la conferencia no se ha decidido aún, pero los norteamericanos creen que se celebrará en Suiza hacia mediados de julio. El Gobierno de Washington está esperando la respuesta a la propuesta que le entregaron los Occidentales para que la conferencia tenga lugar en Ginebra, el mes indicado.

SERIE DE CONFERENCIAS. — Eisenhower dijo también que la conferencia de los "Cuatro Grandes" puede ser el preludio de una "larga serie de conferencias", pero advirtió que funcionarios serios de los que representen a sus respectivos países en ellas.

Insistió en que no debe esperarse mucho de la que tendrá lugar en julio próximo.

Admitió que aunque este país estaría activos para sentir confianza, se necesitará que Gobierno y pueblo actúen con precaución en los asuntos internacionales.

El Presidente explicó después lo que él entiende por precaución. Por precaución quiero significar —dijo— una guardia prudente contra la insensata esperanza de que el mundo, enfermo de ignorancia, temores mutuos y odios, pueda curarse milagrosamente en una sola conferencia".

Por lo contrario —añadió— la conferencia exige que "no nos abandonemos a la temeridad ni a peligrosas falsas ilusiones, simplemente porque un enemigo constante adopte un rostro sonriente y nos hable con voz suave".

El Presidente prometió —en este discurso que fue transmitido en televisión— "emplear todas las fuerzas que permanezcan a mi alcance para lograr una paz justa y duradera, con numerosos y amplios [illegible] mutuos".

...ION DE DULLES. — Washington, 7 (U. P).— El Secretario de Estado, John Foster Dulles, declaró hoy que las conferencias de los "Cuatro Grandes" que se preparan pueden lograr grandes progresos si Rusia está dispuesta a adoptar un nuevo espíritu.

Dulles dijo en una audiencia periodística que si la Unión Soviética está dispuesta sinceramente a hacer progresos, puede lograrse mucho, en un tiempo relativamente corto después de la breve conferencia de los Jefes de Gobierno a mediados de julio. Al parecer, al hablar así pensaba en la celebración de otras conferencias, aunque no de igual categoría, a raíz de la referida.

Existe la posibilidad, a su juicio, de que los jefes soviéticos puedan por fin estar listos para aflojar algo su dominio sobre los satélites de Europa Oriental. En apoyo de esta opinión citó la reciente conformidad de Rusia con el tratado de paz con Austria y la actitud que acaba de expresar con respecto a la actuación independiente de Yugoslavia.

ACEPTACION SUIZA.— BERNA, 7.—(UP).— El Gobierno suizo accedió hoy a que se celebre una conferencia de los "Cuatro Grandes" de Oriente y Occidente, en Ginebra, a partir del 18 de julio próximo.

El Gobierno dio a la publidad, la siguiente nota:

"Se ha consultado al Gobierno suizo sobre las posibilidades de celebrar una conferencia de cuatro naciones, en Ginebra, la cual sería precedida de una de los Ministros de Relaciones Exteriores, del 12 al 18.

"Después de comunicarse con las autoridades del Cantón y la ciudad de Ginebra, el Gobierno Federal ha contestado afirmativamente".

Esta breve nota fue la primera confirmación oficial de que los "Tres Grandes" de Occidente, en su invitación a Moscú, ha señalado la fecha del 18 de julio para la apertura de la conferencia. Se había informado, extraoficialmente, que esa era la fecha señalada cuando se transmitieron ayer a Moscú las invitaciones correspondientes.

El anuncio suizo también confirma los indicios de que la entrevista de los Jefes de Gobierno tendrá una duración de cuatro días.

Panorama del MUNDO

TITULARES.— Tokio: Reuniránse potencias de Occidente para preparar Conferencia de los Cuatro Grandes. Londres: Los sindicatos en huelga presentan fórmula de avenimiento. París: Prepáranse importantes medidas para Argelia. Nueva York: Ford y el sindicato de obreros de la industria del automóvil firman acuerdo sobre salarios. Buenos Aires: Obreros ferroviarios británicos no aceptan llamamiento de Eden para volver al trabajo.

TIEMPO.— Tokio: Parcialmente nublado, caluroso. Londres: Lluvias por la tarde. París: Nublado. Nueva York: Parcialmente nublado por la tarde. Buenos Aires: Asoleado y fresco.

MERCADOS.— Tokio: Poco activo. Londres: Más firme. París: Sostenido. Nueva York: En alza. Buenos Aires: Pocos compradores.

WASHINGTON, 7.— (UP.)— En fuentes informadas se dijo que el Gobierno dará en breve el "agrement" correspondiente para la designación de José Serrano Palma como nuevo Embajador de Chile en los Estados Unidos.

BATON ROUGE, Louisiana, 7.— (UP.)— M. J. Rathbone, presidente de la Standard Oil Co., de Nueva Jersey, predijo esta noche que los Estados Unidos, donde está el 54 por ciento del consumo mundial de petróleo, "continuarán siendo una nación importadora de petróleo".

ATLANTIC CITY, 7.— (UP.)— El servicio guardacostas salvó hoy a dos tripulantes del barco pesquero "María", que se incendió en el Atlántico frente a esta playa. La embarcación sufrió serias averías a consecuencia del fuego, y los jefes de guardacostas dijeron que hay pocas probabilidades de salvarla.

KARLSKRONA, 7.— (UP.)— Un buque mercante panameño chocó hoy contra otro sueco, que se hundió, frente a las costas del sur de Suecia. Los primeros informes dijeron que se salvaron los 39 tripulantes del "Salvo", el buque hundido. Los mensajes de radio revelaron que el otro mercante era el "Wyndward Islands".

LA HAYA, 7.— (UP.)— El Tribunal de Justicia Internacional, anunció hoy que los Estados Unidos han formulado una reclamación de 1.620.295 dólares contra Rusia por la pérdida de la "superfortaleza" aérea B-29, derribada con sus ocho tripulantes frente a la costa del Japón el 7 de octubre de 1952.

CAGLIARI, Cerdeña, 7.— (UP.)— Desde hace varios días la imagen de Madonna Dell'Altura, en la pequeña aldea de Buitei, se está moviendo en su pedestal. Eso dicen los pobladores, incluso dos policías que aseguraron que en la madrugada de un día de la semana pasada vieron moverse la imagen.

SINGAPUR, 7.— (UP.)— Un estudiante chino declaró hoy que Gene Symonds, corresponsal de la United Press, fue golpeado mortalmente por las turbas "de 10 a 20 minutos" y después abandonado al borde de la carretera durante "una media hora" hasta que se le trasladó al hospital. El estudiante, que pidió no se divulgase su nombre, fue uno de dos chinos que recogieron a Symonds y le llevaron al hospital.

KARACHI, 7.— (UP.)— Un vocero del Gobierno dijo que eran "totalmente falsos" los despachos de Nueva Delhi, afirmando que hubo disturbios en Azad Cachemira, que causaron 40 muertos y varios heridos graves.

AMERICA LATINA

MEXICO

MEXICO, 7 (U. P).— Eduardo Morales Romero, empleado de un estudio cinematográfico de esta capital, detenido como responsable de la muerte en un accidente automovilístico del poeta venezolano Andrés Eloy Blanco, quedó nuevamente en libertad a última hora de ayer bajo fianza de 15.000 pesos fijada por el juez instructor Roberto Campos Cross.

MEXICO, 7 (U. P).— Falleció esta mañana el Secretario Presidencial, Enrique Rodríguez Cano, de 42 años de edad, víctima de un ataque de hepatitis que sufriera hace 17 días.

COSTA RICA

SAN JOSE, COSTA RICA, 7 (U. P).— El Canciller uruguayo, Santiago E. Romani, dijo a la Asamblea Legislativa costarricense que el fundamento de la democracia está en un régimen parlamentario de amplia representación, capaz de disipar los peligros del Poder concentrado en un sólo hombre.

COLOMBIA

BOGOTA, 7 (U. P).— Antes de terminar el presente mes se hará un anuncio oficial sobre la fecha en que viajará a Quito el Presidente Rojas Pinilla, dijo el Canciller Evaristo Sourdis.

BOGOTA, 7 (U. P).— El nuevo Embajador de Colombia en la Argentina, Abelardo Forero Benavides, pasará una semana en Santiago de Chile antes de asumir sus funciones en Buenos Aires.

ARGENTINA

ROSARIO, (Argentina), 7 (U. P).— Frente a la Iglesia de Nuestra Señora de Pompeya, un cura no identificado, a la cabeza de 40 personas, distribuía panfletos impresos en mimeógrafo. Al intentar un policía solitario detener al presunto cabecilla, fue atacado por el grupo, debiendo disparar al aire para ahuyentar a los agresores. No hubo detenidos.

BUENOS AIRES, 7 (U. P).— El Canciller argentino, Dr. Jerónimo Remorino, quedará unas tres semanas en los Estados Unidos, después de las ceremonias del Décimo Aniversario de la Fundación de las Naciones Unidas, en San Francisco. Desea visitar a sus numerosas amistades en Washington, donde hace años actuó como Embajador.

VILLA DOLORES, (Córdoba), 7 (U. P).— El personal municipal, paró sus actividades como protesta por haber dispuesto el nuevo Intendente radical, Dr. Felipe Celli, el retiro de los retratos del General Perón y de la señora Eva Perón del Palacio Muncipal.

BUENOS AIRES, 7 (U. P).— La gripe sigue haciendo estragos con los primeros fríos del invierno y los doce días sin sol que pasó la mayor parte del país. En Gualeguaychú fue necesario cerrar las escuelas temporalmente la semana pasada, y ahora en Córdoba se han suspendido las clases por estar el 40 por ciento del alumnado ausente con gripe.

MENDOZA, 7 (U. P).— Vientos hasta 120 kilómetros por hora con grandes nevadas y temperaturas de hasta 10 grados bajo cero ha asolado la región cordillerana. La "Combinación" Transandina debió regresar anoche por nuevas caídas de nieve, más allá de la frontera.

BUENOS AIRES, 7 (U. P).— Fue instalado un nuevo refugio para el uso de patrullas por el personal del destacamento militar en la base "Esperanza" en Antártica. El refugio "Cristo Redentor" está 33 kilómetros al Sudeste de la base, en Punta Villegas.

Entusiasta recibimiento tributó Moscú al Primer Ministro de India

MOSCU, 7 (UP).— (Por KENNETH BRODNEY).— Jawaharlal Nehru, el Primer Ministro de India, fue objeto hoy de una de las manifestaciones más calurosas que se haya hecho en mucho tiempo a dignatario extranjero alguno en esta capital.

Nehru, que pasará 16 día en el país en visita de Estado, fue recibido en el aeropuerto por nueve miembros del Presidium, un gran número de diplomáticos y una guardia de honor especial.

El político indio fue saludado, además, por millares de moscovitas que llenaban las calles por donde habría de pasar procedente del aeropuerto.

No el mismo Primer Ministro de China comunista, Chou En Lai, fue objeto de recibimiento tan cordial cuando llegó a Moscú, y mucho menos Clement Attlee, el líder laborista británico, o el Canciller austriaco Julius Raab.

Entre los altos funcionarios soviéticos que llegaron al aeropuerto figuraban Nikita S. Khrushchev, secretario general del Partido Comunista; el Primer Ministro N. A. Bulganin; el Ministro de Relaciones Exteriores V. M. Molotov, y el ex Primer Ministro G. M. Malenkov.

Nehru pronunció unas cuantas palabras ante los micrófonos al bajar del avión.

"Desde hace mucho tiempo —dijo— tenía el intenso deseo de conocer esta grande y famosa ciudad y de enterarme de sus realizaciones. Vengo con un espíritu de sincera amistad y estoy seguro de que mi visita servirá para incrementar las relaciones entre nuestros dos países".

"Pravda", órgano del Partido Comunista, publicó antes de la llegada de Nehru un editorial en el que dijo que su visita "contribuirá a la disminución de la tirantez internacional" y Radio Moscú dijo que Nehru es partidario de la desmilitarización de Alemania.

Propuestas Públicas

DIRECCION DE VIALIDAD
OFICINA DEL INGENIERO DE LA PROVINCIA DE SANTIAGO

Pídense propuestas públicas para el mejoramiento del camino Santiago a Farellones, Sector Las Puertas, Kms. 17.064 al 17.368 de la Comuna de Las Condes, las que se abrirán el día 18 de junio de 1955, a las 12 horas. Se podrán presentar los contratistas que estén inscritos en las categorías A. y B.

Bases y antecedentes, consultar en la Secretaría, Alameda Bernardo O'Higgins 1446. Los documentos anexos se recibirán hasta las 12 horas del día 14 de junio.

EL INGENIERO DE LA PROVINCIA

¿Industriales ...ros muertos en ...ucha con policía

NUEVA DELHI, 7 (UP).— Las tropas de Pakistán dispararon con sus ametralladoras contra una manifestación estudiantil en Pakala Kote, en el territorio de Azad Cachemira, ocupado por Pakistán, y en el incidente resultaron 40 muertos y varios gravemente heridos.

La noticia, transmitida por el corresponsal del periódico "Indian Express", en Jammu, dice que las tropas se vieron obligadas a disparar para dispersar a los estudiantes, que protestaban contra el proyecto de fusionar Azad Cachemira" en una sola unidad de Pakistán occidental. Agrega el periodista que el centro Barral, donde los manifestantes se habían refugiado, fue bombardeado, y las residencias de los cabecillas del movimiento incendiadas y reducidas a cenizas.

La policía y la milicia de Azad Cachemira fueron licenciadas, y algunos de sus oficiales han sido arrestados.

¿SE PUEDE SOÑAR LO POR VENIR?

Lincoln soñó que estaba en un ataúd... y a los pocos días moría asesinado. De físico soñó con un accidente ferroviario que ocurrió poco después. Plutarco refiere el asesinato de Julio César a raíz de un sueño admonitorio de su esposa Calpurnia. El número de mayo de SELECCIONES presenta valiosos auténticos de premonición de sucesos futuros. Lea, además, un gran libro condensado y 30 artículos de actualidad. Compre SELECCIONES de mayo hoy!

TARJETAS NOVEDADES: PARA SANTOS - BAUTIZOS SERVILLETAS

Cintas, blondas, gorros, cortinas, cometas, sombrillas, sorpresas, faroles, camisas, pitos, globos, chaya, [illegible], velitas, mondadientes, antifaces, máscaras. Por mayor.

GRAN TO DOMINGO 1045. Al detalle.

IMPRENTA LIBRERIA COLON COMPAÑIA 1007 - STGO.

Créditos

LABORATORIO DE RADIO Y SONIDO SAEZ

Ofrece ventas y reparaciones garantidas por un año. Distribuidor oficial PHILIPS SAN PABLO 1330 Teléfono 64166

ARRIENDO CASA
LOCAL O CUATRO BOXES
sector comprendido entre Alameda Santo Domingo, Miraflores o Manuel Rodríguez.
TRATAR fono 65926, de 2 a 6 P. M., Días hábiles

CONTINUAMOS NUESTRA
GRAN VENTA
Renovación del Hogar
¡Extraordinarias Ventajas!
MENAJE 2º PISO

BATERIA en aluminio extrafuerte, para cocina, compuesta de 3 cacerolas, 16, 18, 20; un colador, para caldo, una sartén, un cucharón y una espumadera. La Batería $ 2.185.-

JUEGO de cuchillería, Reina "Ana", en fina alpaca, cuchillos de acero inoxidable, una pieza, para doce personas, con 132 piezas, incluído cubierto para pescado. El juego con estuche $ 45.800.-

VASOS cristalizados para whisky, fantasía tipo americano, en hermosos colores. Cada uno $ 235.-

JUEGOS DE COPAS fabricado por "Yungay", pie alto, modelo Lima, compuesto de: 12 copas champaña, 12 agua, 12 vino tinto, 12 vino blanco, 12 oporto, 12 licor, 2 aguamaniles, 1 jarro y 1 botella $ 15.800.-

RALLADORES en media caña, en hojalata nacional. Cada uno $ 58.-

MAQUINA importada de Inglaterra, para rallar queso y almendras. Cada una $ 890.-

Ofertas ESPECIALES

"PYREX"
1-Fuente para horno con tapa, 17 cms. $ 297.
2-Bowls para batir... 20 " $ 220.
3-Compoteritas.....11 " $ 95.

Juego de porcelana Carrascal filete rojo y 3 oro. Completo para 12 personas, compuesto de 101 piezas, precio réclame $ 21.800.-

JUEGO porcelana decorado flores con filetes especiales para 12 personas. El juego de 114 piezas $ 24.800.-

ABRELATAS Universal, múltiple, cada uno .. .. $ 30.—
CORTAPLUMAS de acero inglés, guarniciones de material plástico, imitación de Albacete. Cada uno .. .. $ 350.—
BATIDOR mecánico, fabricación norteamericana, material inoxidable. Cada uno .. .. $ 245.—
TIRABUZON automático de metal niquelado, muy práctico. Cada uno .. .. $ 350.—
SOPAPAS para destapar desagües. Cada uno .. .. $ 138.—
TIJERAS norteamericanas, con hoja móvil, especial para costura. Cada una .. .. $ 420.—
CUCHILLOS para mesa, acero francés, mango ébano reconstituído. Cada uno .. .. $ 135.—

COLADORES de aluminio para verdura, de 18 cms. Cada uno $ 360.-

MOLDE para torta, con fondo móvil, en aluminio pulido. Cada uno $ 450.-

JUEGO copas para vino, compuesto de: 6 copas pie alto, artísticamente talladas a mano y una botella. El juego $ 980.-

MOLDE para pan, en hojalata norteamericana, de 30 por 20 cms. Cada uno $ 250

COCINA a parafina, quemadores gigantes, de dos platos, toda enlozada, depósito con seguro, llave regulable. Cada una $ 3.980.-

RELOJES despertadores, marca alemana, cuerda para 24 horas, colores diferentes. Cada uno $ 2.198.-

OLLAS a presión "Penza", la mejor de las fabricadas en Chile, modelo inglés, cierre atornillado, capacidad 5 litros. Cada una $ 7.400.-

TETERA de aluminio, marca Pantuzzi, capacidad 1 1/2 litro. $ 720.-

CAFETERA aluminio, capacidad para dos litros, cada una $ 360.-

LECHERO enlozado, capacidad tres litros, pequeñas fallas $ 350.-

JUEGUITO de vino, compuesto de un jarro y seis vasos fantasía. El juego $ 1.350.

COPA para vino, vidrio moldeado. Precio réclame $ 39

CAJA PARA CUBIERTO en madera con cuatro divisiones, terminación barniz laque, $ 650, y de tres divisiones $ 360.-

PLANCHAS eléctricas, modelos exclusivos de Casa García, resistencia Super Blindada $ 1.680.

JUEGO ENLOZADO DE LAVATORIO, en colores, compuesto de 1 jarro, 1 lavatorio, 1 bacinica, recipiente, peinetera y jabonera. El juego $ 4.980.

VENDE MAS CASA GARCIA Y MAS BARATO
Reembolsos: Casilla 3224.
ALAMEDA esq AVENIDA ESPAÑA
Compre con tranquilidad. Ubique comodamente su auto frente a nuestra casa

¡Detenido el asesino del anciano Van Gurp!

"El Mostaza", obrero prontuariado, lo ultimó golpeándole la cabeza con una tabla

Unos zapatos nuevos, que el asesino robó a su víctima, lo delataron

UN PAR DE ZAPATOS con suela de goma crepé, que no habían sido usados y cuya boleta de compra fue encontrada en el velador del dormitorio del solitario mecánico tornero, Juan Van Gurp Figueroa, permitió a la policía porteña ubicar y detener después de casi 30 horas de dramática e intensa búsqueda al asesino de uno de los crímenes más espectaculares de Valparaíso.

Un obrero con prontuario en el que figuran frecuentes delitos y cuyas iniciales son C. V. alias "El Mostaza", fue encontrado trabajando despreocupadamente en una construcción de Viña del Mar, a las 19 hrs. de ayer. No prestó mayor atención a la visita de la policía e incluso cuando fue interrogado superficialmente sobre el caso, respondió con inusitada seguridad.

Empero el Prefecto Ulloa, que dirigió personalmente las pesquisas, lanzó una pregunta a quemarropa:

—Dime hombre, ¿cuándo compraste esos zapatos?

"El Mostaza", visiblemente turbado, se quedó en silencio, para responder tartamudeando minutos más tarde:

—No me acuerdo, pero parece que me los regaló un amigo.

La respuesta no satisfizo al jefe policial, ya que tomándolo de un brazo, le dijo:

—¡Acompáñanos un rato, pueda ser que en el cuartel recuerdes el nombre de tu amigo!...

CONFESION COMPLETA. En Investigaciones, abrumado por las pruebas reunidas por los detectives terminó por confesar su delito. El crimen tuvo sólo un móvil, el robo. Era totalmente efectivo, que extrañas y ocultas pasiones habían unido transitoriamente al anciano Van Gurp que vivía en Arteaga 354, completamente sólo y este joven obrero de apariencia simpática y correcta. También pudo comprobar la policía, que un cerrado círculo de individuos anormales figuraban entre los amigos más asiduos de la víctima. Sin embargo, ninguna de esas extrañas circunstancias provocaron el crimen. C. V., o mejor dicho, "El Mostaza" fue más o menos a las 22 horas del lunes a visitar a su amigo. Lo encontró en cama y le pidió dinero. Discutieron y ofuscado "El Mostaza" tomó una tabla gruesa y golpeó con fuerza en la cabeza al indefenso anciano. Creyendo que lo había aturdido, trajinó tranquilamente la habitación, extrajo una gruesa suma de dinero, sacó el abrigo de la víctima y al encontrar una caja de zapatos, que se volcó por casualidad, observó que estaban nuevos.

Se sacó los suyos y los metió debajo del catre y sin perdida de tiempo, se colocó los flamantes zapatos con suela crepé. Bien equipado, y con una gran cantidad de pesos, salió sigilosamente de la casa. Nadie lo había visto y nadie, en consecuencia, podía delatarlo.

PARTIDA FALSA.— Al día siguiente, parientes del anciano Van Gurp, hicieron la denuncia. El cadáver fue descubierto en la mañana y, al observar las sábanas manchadas con sangre, se creyó que una hemorragia había provocado la muerte. Se informó a la policía y todo el mundo quedó tranquilo con su dictámen. Sin embargo, cuando se hacían los preparativos para el velorio, otros familiares que no quedaron muy conformes, exigieron a la policía una investigación más amplia. No era posible, que si hubo muerte natural, —decían—, la habitación mostrara tanto desorden.

Se llamó al doctor Osvaldo Esquivel, del Laboratorio de Policía Técnica, y este después de un prolijo exámen de tres horas, dictaminó fríamente; Van Gurp, fue asesinado. El cráneo tiene una triple fractura, lo que revela que fue golpeado con un palo. Señaló, además, que la equivocación era posible, ya que los golpes no rompieron el cuero cabelludo de la víctima.

LABOR INTENSIVA.— De inmediato la policía y los expertos registraron de nuevo la habitación del anciano Juan Van Gurp. Pacientemente se fue reconstruyendo la escena y salieron a luz algunos detalles sugestivos. Se observó que dinero y ropas habían sido robados. Y luego, se descubrió un par de zapatos usados, más pequeños que los restantes, estaban en el ropero.

BOLETA DE COMPRA.— También fue encontrada la boleta de compra de un par de zapatos de suela de goma crepé, que habían sido adquiridos el día antes. Esos zapatos no aparecían en ningún lado. La conclusión final fluyó sola. El asesino se cambió zapatos, dejando los viejos y llevándose los nuevos. Todo el problema estribaba entonces, en ubicar al hombre de los zapatos nuevos con suela crepé.

Durante 30 horas, se trabajó sin descanso. Hasta que ayer, en la tarde, la Brigada Preventiva, que llegó hasta un edificio en construcción en Viña del Mar, ubicó y desenmascaró al asesino.

"El Mostaza", entregó todos los detalles de su crimen casi perfecto. Un par de zapatos, fue el que destruyó todo su plan. En la mañana de hoy, el Prefecto Ulloa, que dirigió personalmente las pesquisas, pondrá al asesino a disposición del Juez del Primer Juzgado del Crimen de Valparaíso, señor René Quintana Mayorga.

Después de catorce años, María Cortés, madre del penado Víctor Roa, abrazó emocionada a su hijo

BRASERO ENCENDIDO PROVOCO ASFIXIA DE EMPLEADA DOMESTICA

Las emanaciones de gas carbónico, que produjo un brasero encendido que dejó en su dormitorio, provocó la muerte de Flora Utrera, soltera, de 48 años de edad, que trabajaba como empleada doméstica en Avenida Lyon 2011. Los expertos de la BH que concurrieron al sitio del suceso, señalaron que la muerte se había producido por asfixia en las últimas horas de la madrugada. El cadáver fue enviado dos horas después, al Instituto Médico Legal.

Ignora su suerte

VICTOR ROA, el condenado a muerte, que cuenta las horas en la cárcel de Temuco, sostuvo una corta y dramática entrevista con su madre, María Cortés, quien lo visitó después de largos 14 años de separación.

LA ANCIANA QUE VIAJO DESDE SANTIAGO, DESCANSA EN TOLTEN, Y NO QUIERE VERLO DE NUEVO

TEMUCO — Enferma, acongojada por la suerte de su hijo, María Cortés viuda de Roa, acompañada de su hermana Teresa, viajó en tercera clase, durante una noche y un día, para llegar a la ciudad de Temuco y estrechar en sus brazos, después de catorce años de ausencia a su hijo Víctor Roa, que junto a Ricardo Ojeda, en algunos días más, deberá enfrentar, no bien se disipen las brumas de un gris amanecer sureño, al pelotón de fusileros. María Cortés, que tiene 51 años, sufre una grave enfermedad nerviosa. Se separó de su esposo en 1935 y viajó a Santiago para tentar suerte en la capital. Fue madre de ocho hijos, y siete murieron.

Esto es justamente lo que aumenta la dimensión de su tragedia. El único que estaba vivo, morirá pagando una sangrienta deuda con la sociedad.

ENCUENTRO SIN LAGRIMAS.— Pese a ello María Cortés supo frenar sus emociones y conversar serenamente con su hijo Víctor Roa en el locutorio de la Cárcel de Temuco. Testigo de este corto cambio de palabras, fue la tía Teresa. María Cortés, después de un largo y apretado abrazo, entregó a su hijo algunos regalos que trajo desde Santiago y el condenado a muerte, golpeando levemente sus débiles espaldas, le dijo sonriendo:

—Aún tenemos esperanzas, mamita. Nada sabemos del indulto. Todo puede ser...

La madre y su hermana, debieron morder sus labios para contener la emoción. Se dieron cuenta cabal de que el reo nada sabía de la negativa. No tenía idea que sus horas estaban contadas.

DESCANSA EN TOLTEN.— Las dos ancianas, terminada la entrevista viajaron a Toltén, para instalarse en la casa de una prima, doña Alicia Cortés, en donde se repondrán de las fatigas del viaje.

—No volveré a verla más —dijo la madre a los periodistas— porque estoy muy enferma y el médico me prohibió emociones fuertes. Para él fue una sorpresa mi visita. Se arrancó de la casa cuando tenía 13 años y aun cuando desesperada, puse avisos en diarios y revistas, nunca más supe de su suerte hasta ahora, cuando me escribió desde la cárcel. Dios sabrá perdonarlo si hizo algo malo, agregó llorando silenciosamente.

CON VIGILANTE A LA VISTA.— Los reos en el día de ayer asistieron a los oficios evangélicos del pastor Manuel Manzilla. En la tarde, Ojeda tuvo un incidente con otros reos y fue llevado a su celda. Posteriormente el Alcaide señor Kruger, ordenó mantenerlos aislados en forma definitiva, con un vigilante a la vista. Estas medidas se adoptarán, mientras se resuelve su traslado a Pitrufquén.

Después de interrogar al Comequecho, el juez Sanguino despachó tres órdenes de detención

Existe la impresión cabal de que Manuel Zamora Amigo miente con absoluto descaro

Un largo interrogatorio al "Comequecho" y el despacho inmediato de tres órdenes de detención que serán cumplidas entre hoy y mañana, resumen el intenso trabajo que en torno al proceso del crimen del chofer Eduardo Núñez Bello realizó en la tarde de ayer el magistrado del Sexto Juzgado del Crimen, señor Ernesto Sanguino.

Manuel Zamora Amigo, personaje extraño que conoce muchos de los entretelones del drama que culminó con el alevoso asesinato del donjuanesco chofer, fue interrogado más de hora y media por el magistrado. En este lapso se reactualizaron una serie de detalles importantes que precedieron a la consumación del crimen y más que nada se siguieron paso a paso los movimientos del "Comequecho", una vez que recuperó su libertad.

LUCY SANCHEZ, joven que socorría al "Comequecho", reconoció sin vacilaciones el machete que éste usaba y que puede ser una de las armas con las cuales se ultimó al chofer Núñez Bello.

"COMEQUECHO" SIGUE LA FARSA.— De este interrogatorio, de acuerdo con los antecedentes que nuestros reporteros pudieron obtener, se infiere fácilmente que el "Comequecho" trató de insistir en algunos puntos de su antojadiza versión. Sin embargo, el magistrado que ha realizado durante los últimos días una serie de diligencias probatorias que han destruido todas las coartadas del rufianesco personaje, logró poner en descubierto los enormes vacíos que presenta esta calculada versión.

CASI AL DESCUBIERTO.— Existe entonces la impresión cabal de que el "Comequecho" miente y trata de salvar su pellejo sin revelar nombre de otras personas que consumaron el crimen. De otro modo, no se explica que Manuel Zamora Amigo, no bien fue detenido acusado de violar a una menor y de ser autor de otra serie de hurtos menores, confesara de plano y con lujo de detalles su culpabilidad en la violación, con el propósito manifiesto de concentrar la atención de los investigadores en ese sólo delito, haciendo olvidar de inmediato su posible participación en el crimen de Núñez Bello.

EL MACHETE Y EL INFORME.— Otro detalle que condena al "Comequecho" viene a darlo su machete. Esta arma fue encontrada ensangrentada en casa de la tía de este extraño sujeto, al mucho tiempo después. Estaba envuelto en papeles ensangrentados y es muy posible que esa sangre corresponda a la del donjuanesco chofer.

"Comequecho" no quiso reconocer que esa arma era de su propiedad. Sin embargo, Lucy Sánchez, la joven que mantenía relaciones con el hijo del señor Peña y Lillo, reconoció de inmediato, entre una serie de machetes que le fueron exhibidos, el que usaba Manuel Zamora.

—Ese es el que tiene el "Comequecho" —dijo el día de la prueba—, pero es imposible que este hombre le pueda hacer mal a nadie...

El compás de espera, que se ha abierto en el proceso, tiene, en consecuencias, una importancia singular. Ya que el informe de los médicos del Instituto Médico Legal, aparte de demostrar con qué armas y cuántos hombres golpearon el cráneo del chofer, también agregarán algunas hojas en las que dirán si el machete, el bombín de automóvil, los fierros y herramientas que el tribunal puso a su disposición, tienen rastros de sangre humana y si esa sangre era del infortunado chofer Núñez Bello.

Sigue mintiendo

EL "COMEQUECHO" fue interrogado durante hora y media, por el Juez Sanguino. Terminada esa tarea, el magistrado dictó 3 órdenes de detención que se cumplirán entre hoy y mañana.

CORTE MARCIAL PIDIO ANTECEDENTES SOBRE DENUNCIA DEL SENADO

La Corte Marcial tomó conocimiento ayer, de la petición del Senado, en el sentido de investigar sobre las actividades de una agrupación llamada "Línea Recta", que existiría en las Fuerzas Armadas.

Luego de debatir la materia, ese tribunal acordó solicitar a la Corporación mencionada, una versión oficial del discurso pronunciado por el senador don Exequiel González Madariaga, en el cual denunció la existencia de esa organización, y también, pedir al Fiscal Militar, don Máximo Honorato, los antecedentes del sumario que instruye, para mejor resolver.

Por otra parte, el Fiscal Honorato procedió ayer a tomar nuevas declaraciones al Capitán don Hugo Barros, quien continuó detenido e incomunicado en el Regimiento "Tacna". También, el Fiscal Honorato pidió al Juez Militar, General don Horacio Gamboa, una ampliación del plazo para cerrar el sumario, ya que el plazo legal venció ayer.

MORIBUNDO CAMINO MAS DE 6 CUADRAS BUSCANDO AUXILIO

Los mejores detectives de la ciudad de Antofagasta se movilizaron desde las primeras horas para esclarecer la muerte de Germán Sartori Varela, de 28 años de edad, que llegó a la posta de auxilios, tambaleándose, mientras con ambas manos trataba de contener la sangre que manaba de una profunda y mortal herida en la parte izquierda del tórax.

Sartori sabía que la vida se le escapaba por minutos. No alcanzó a explicar quién o quiénes lo habían herido, pero su dramática trayectoria que fue conocida en cosa de segundos, causó conmoción en la ciudad. Aun cuando se le prestó toda clase de atenciones, Sartori murió sin revelar el nombre de su agresor. La policía aun cuando ignora la identidad del hechor, tiene ya bien encaminadas las pesquisas.— (Corresponsal).

¿QUE SABE UD. DE CHILE?

Respuestas a las preguntas de la última página:

1.—En enero de 1947. Fue inaugurada oficialmente el 25 de noviembre de ese año, aunque había empezado a trabajar en junio.

2.—Hay una abundante vegetación formada por helechos, palmeras chonta y otras especies forestales.

3.—Viene del aymará, y significa "Chuqui", lanza; y "kamatha", medida, o sea "medida de lanza".

4.—Además de su pasado prehistórico allí se celebra el 16 de julio la fiesta de la Virgen de La Tirana en que se ejecutan bailes típicos.

5.—La famosa "cantinera" del Regimiento Atacama, en la guerra del Pacífico.

Intendente de Atacama destaca labor de los carabineros de Copiapó

El Intendente de la Provincia de Atacama, envió a la Dirección General de Carabineros un radiograma en el que destaca la abnegada labor cumplida por personal de ese cuerpo, cooperando en el salvamento de los mineros atrapados en la mina Elvira.

El texto de ese radiograma es el siguiente:

"Cumplo grato deber informar a US. que al terminar salvamento mineros atrapados mina Elvira por derrumbe acaecido 11 horas día miércoles, cuyo resultado está en su conocimiento, quedó de manifiesto el gran espíritu cívico y abnegación encomiástica del comandante esta prefectura teniente coronel señor Juan Miranda Navarro, capitán señor Ramón Bravo Murphy y teniente señor Carlos Silva Salinas, quienes atendieron sin interrupción, durante 56 horas cuánta misión fue requerida para llevar médicos, ingenieros, o auxilios y supervigilar faenas. Sírvase US. recibir gratitud ciudad Copiapó y mía propia, rogando disponer anotaciones hoja servicio este jefe y oficiales por ejemplar comportamiento. Atentamente.— **Samuel Ossa García, Intendente de Atacama".**

SINDICATO PROFESIONAL EN ROPA USADA ACLARA INFORMACION DE PRENSA

Visitaron ayer LA NACION los señores Eduardo Rojas Herrera, Enrique Quevedo Vergara y Valdovino Avendaño Ramírez, presidente, secretario y director, respectivamente, del Sindicato Profesional de Comerciantes en Ropa Usada.

Dichos dirigentes expresaron que el gremio que representaban nada tenía que ver con algunos comerciantes del ramo instalados con negocios en la calle Franklin, y de cuyas actividades había informado la prensa.

Agregaron que el Sindicato Profesional de Comerciantes en Ropa Usada pagaba patente desde 1936, y que jamás las autoridades habían tenido queja referente a la forma que realizaban su negocio. Informaron a LA NACION que ellos adquirían la ropa para venderla directamente al público en la feria libre, en Víctor Manuel a la altura del 2101 al 2199, atendiéndose con una módica utilidad.

Dirigen en la actualidad este sindicato las siguientes personas: presidente, Eduardo Rojas Herrera; secretario, Enrique Quevedo Vergara; tesorero, Manuel Pino; directores, Valdovino Avendaño y Osvaldo Barrera.

Adquirentes del Loteo "La Blanca" recurrirán a la Justicia Ordinaria

Ante el Alcalde de La Cisterna se reunieron ayer los adquirentes del loteo "La Blanca", para considerar diversos problemas que dicen relación con los compromisos contraídos por la firma vendedora de sitios.

Se dejó constancia en esta reunión que la firma vendedora obtuvo de la Municipalidad de La Cisterna un plazo de dos años para urbanizar la población, plazo que se venció el 5 de mayo último, sin que se hubieran realizado las obras urbanísticas.

Los adquirentes manifestaron que la falta de seriedad de los vendedores tiene a la población sin luz, agua potable y servicios sanitarios, por lo cual acordaron suspender el pago de las cuotas por compra de los sitios y recurrir en amparo ante la Justicia Ordinaria.

Comerciales

Informaciones proporcionadas por Tanner y Compañía — Bandera 52, Stgo.

ACTIVIDADES BURSATILES

Con mercado más activo continuaron las operaciones bursátiles durante el día de ayer. El volumen de transacciones subió en más de 200.000 acciones, y los precios cierran firmes, con alzas de importancia en títulos mineros, salitreros y algunos industriales. El ser continúa en su ritmo ascendente y mejora su cotización durante el día, al cerrar a $ 10.230, o sea, con alza de 130 puntos por moneda de cien pesos.

El mercado en salitreras continúa muy activo y precios de gran alza, especialmente Iquique, que alcanzó a cotizarse a $ 400, bajando un tanto después y cerrando a $ 383, que en todo caso es 21 puntos superior al cierre anterior. Las Lautaro mejoran 24 puntos, y Tarapacá, en 20 puntos, quedando todos estos precios firmes.

Entre los títulos mineros anotamos alzas importantes en Aucanquilcha, 8 puntos; Disputadas, 3 puntos; Schwager, 40 puntos, y Tamaya, 22 puntos.

En el resto del mercado las fluctuaciones más importantes se producen en Cemento Melón, que mejora 12 puntos; Intercoeánica, 12 puntos; Papeles y Cartones, 15 puntos; Tattersall, 20 puntos; Vapores, 8 puntos, y Cic, 15 puntos.

Los conformes más importantes se efectuaron en Banco Chile, Banco Hipotecario y Banco Sud Americano, en bancarias; Aucanquilcha, Disputadas, Lota, Schwager y Tamaya, en mineras; Colcura, Tierra del Fuego y Concha y Toro, en agrícolas; Lautaro, Iquique y Tarapacá, en salitreras; Fiap, Paños de Temó, Rayonhil, Tejidos El Salto y Vestex, en textiles; Bima, Cemento Melón, Cervecerías, Compañía Industrial Copec, Fertilizantes, Intercoeánica, Loza de Penco, Muelles Población Vergara, Papeles y Cartones, Pesquera Iquique, Renta Urbana, Tattersall y Vapores, en industriales; Cic, Enlozados, Madeco y Mademsa, en metalúrgicas.

El total de acciones transadas en el día fue de 1.042.785. El oro, 183.200 pesos, y los bonos, 3.121.600 nominales.

SOCIEDADES QUE REPARTIRAN DIVIDENDO PROXIMAMENTE

SCHWAGER (Banco Sud Americano)	Junio 10	$ 15.—	Neto
MECANICA INDUSTRIAL (Banco Español)	Junio 13	1.476	"
CODINA (sus oficinas)	Junio 14	8.—	"
MADEMSA (Banco Chile)	Junio 16	1.—	"
MADECO (Banco Chile)	Junio 21	3.—	"
FIAP (Banco Español)	Junio 18	1.476	"

MERCADO DE CAMBIOS

Moneda	Comprador	Vendedor
DOLAR	$ 485.—	$ 488.—
LIBRA	1.330.—	1.360.—
NACIONAL	14.20	15.20

CIERRE DE AYER

ORO FISICO: 10.230 c.

BONOS: Deuda Interna, 7-1 84 c; Garantía Fiscal, 7-1 84 c; Pavimentación, 7-1 84 c; Mun. Santiago, 8-1 54 n; Caja, 6 3/4 47 t; Hip. Chile, 6-1 44 t; Hip. Chile, 10-6 75 c; Hip. Valparaíso, 10-6 75 c; Debentures Tarapacá, 43c c.

BANCARIAS: Concepción, 160 n; Crédito, 190 n; Chile, 1.890 v; Edwards, 360 n; Español, 450 v; Hipotecario, 870 t; Israelita, 170 n; Italiano, 352 t; Osorno, 330 v; Sud Americano, 385 t; Talca, 350 n.

MINERAS: Amigos, 18 v; Andacollo, 7 c; Aucanquilcha, 167 cp; Bellavista, 29 1/2 t; Carmen, 2 14 t; Cerro Grande, 24 n; Condoriaco, 8 n; Delirio de Punitaqui, 360 t; Disputada, 250 tp; Gallegillos, 20 c; Lota, 315 tm; Manganeses A, 900 n; Merceditas, 10 t; Oruro, 690 tm; Punta de Lobos, 65 t; Schwager, 750 cp; Tamaya, 390 tp; Tocopilla, 850 n.

AGRICOLAS Y GANADERAS: Budi, 280 c; Cisnes, 770 n; Colcura, 240 t; Copihue, 81 c; Gente Grande, 600 n; Laguna Blanca, 1.400 n; Rupanco, 1.050 n; Tierra del Fuego, 975 tp; Vinícola del Sur, 43 c; Viña Concha y Toro, 130 t.

SALITRERAS: Anglo Lautaro c, 530 vp; Iquique, 385 vp; Tarapacá, 390 tm.

TEXTILES: Caupolicán, 46 1/2 cp; Chatex, 115 cp; Chilseco, 85 cp; Diwess, 16 c; Fiap, 56 t; Lino, 1.120 c; Paños Bellavista, 115 cp; Paños de Concepción, 55 n; Paños de Temó, 92 t; Rayonhil, 34 1/2 v; Sedarias Viña, 32 t; Sedylan, 120 n; Sumar, 336 cp; Tejidos El Salto, 54 v; Textil Maipo, 215 c; Textil Progresa, 40 t; Vestex, 27 1/2 tp; Yarur, 555 n.

INDUSTRIALES Y VARIAS: Agencias Graham, 100 n; Arrocera Egg, 70 n; Bima, 265 tm; Carozzi, 235 tV; Cemento Melón, 360 t; Cervecerías, 435 t; Cintolesi, 28 n; Club de Golf, 75.000 n; Club Hípico, 900.000 n; Club de Polo, 18.000 n; Codina, 303 n; Cola, 118 t; Colorantes, 125 tp; Compañía Industrial, 118 t; Copec, 44 tm; Corchera, 68 n; Cristalerías de Chile, 66 t; Electricidad Industrial, 53 v; Farmo Química, 161 n; Feria Agrícola de Talca, 75 c; Fertilizantes, 60 t; Fisk, 90 c; Fósforos, 100 v; Gas de Santiago, 42 t; Guevara y Cía., 28 tpV; Habitaciones Matucana, 16 n; Hucke Hnos., 180 n; Industriales Varias, 167 cp; Insa, 630 t; Interamericana, 50 t; Intercoeánica, 110 tp; La Rural, 251 tm; Lozas de Penco, 90 v; Lucchetti, 52 v; Mac Kay, 240 t; Melón El Globo, 75 c; Molino San Cristóbal, 83 t; Muelles Población Vergara, 118 cp; Papeles y Cartones, 495 tp; Pesquera Iquique, 35 1/2 tp; Pizarreño, 56 t; Polpaico, 180 tp; Productos Fernández, 40 t; Refractarios Lota, 59 t; Refinería de Viña, 361 tV; Renta Urbana, 280 t; Saavedra Benard, 350 c; Sanitas, 116 tm; Sonavela, 43 t; Tabacos, 125 tp; Tattersall, 370 t; Teléfonos, 150 t; Tres Montes, 352 c; Termas de Panimávida, 46 n; Universo, 29 n; Vapores, 365 tp; Vidrios Planos, 216 tp; Volcán, 70 t; Zig Zag, 30 n.

DIARIO patrulla

JUECES Y POLICIAS

En artículos anteriores, hemos dado a conocer la forma en que las diferentes ciencias inciden en la vigorosa actividad de la política moderna. Hematología, Química, Dactiloscopía, Derecho, Psicología, Sociología, etc., son algunos de los interesantes y rosos temas que los actuales estudiantes de la Escuela de Investigaciones de la Escuela Técnica de Investigaciones deben dominar, para ser aprobados en sus exámenes finales.

La ciencia policial requiere de una especialización, no estudiada. Su teoría y su técnica necesitan de varios años de estudio y de práctica que, lamentablemente, no conocen a menudo nuestros jueces sumariantes.

Por muchos y muy amplios conocimientos que tengan algunos magistrados, difícilmente podrán dominar aunque sea parcialmente, la ciencia policial, si no destinan algunos años para el estudio especializado de la criminalística.

Son campos diferentes. Los magistrados llegan a la carrera judicial después de haber cursado estudios muy largos en Derecho. No tienen, por qué estudiar ni conocer las fórmulas químicas que son necesarias para establecer si una mancha sanguínea es o no es humana. Tampoco tienen porqué saber la diferencia de orificio de una bala de distinto calibre, según de penetra en un cuerpo.

No tienen por qué estudiar dactiloscopía. Entrar a dominar esta ciencia, significaría para ellos, perderse en un mundo de figuras, claves y números.

Los juristas no necesitan saber ni siquiera rudimentos de la "Técnica del interrogatorio". En cambio, los policías deben dominar densos tratados para saber cuándo un delincuente miente, y cuándo parece decir la verdad.

En síntesis, los estudios de los policías son totalmente diferentes de los estudios de Derecho, aunque los detectives deben, también, conocer rudimentos de Jurisprudencia.

En cambio, los magistrados no tienen necesidad de conocer los secretos de la investigación científica, porque su función es diferente. Ellos tienen la obligación de administrar la justicia en forma justa y equitativa, o sea, dirimir el problema del tuyo y el mío.

Los policías, en cambio, tienen la obligación de reprimir y prevenir el delito. Para establecer con mayor precisión los campos diferentes de acción entre los magistrados y los policías, pondremos un ejemplo típico, guardando el nombre de los protagonistas.

Una vez fue encontrado un cadáver en un camino polvoriento alejado de la ciudad. El Juez de turno, después de los primeros exámenes, ordenó el traslado del cuerpo inanimado al Morgue, convencido de que se trataba de un simple suicidio.

La pistola causante de la muerte estaba tirada junto al cadáver.

El orificio del proyectil, calibre 22, que había traspasado el parietal derecho de la víctima, se encontraba oculto por un mojo de los pelos. En realidad, todo hacía presumir que se trataba de un posible suicidio.

Sin embargo, un acucioso Inspector comprobó —después— que se trataba de un crimen.

¿Cómo estableció, el detective de marras, la comisión de un asesinato, allí donde todo parecía indicar que se trataba de un suicidio?

Los detectives trabajan con multitud de llamados "testigos mudos". Las huellas, los rastros y los indicios, son fundamentales para establecer la comisión de cualquier delito y son mucho más verídicos que "los testigos hablados".

El policía tiene la obligación de dudar, y de allí surge la primera luz, en la sensacional pesquisa que nos ocupa.

El Inspector examinó el orificio de la bala y no encontró ni las huellas de pólvora ni el círculo que forma la boca del cañón, cuando el suicida pega el arma junto al cráneo, antes de apretar el gatillo.

Si no existían tales pruebas, la bala tenía que haber sido disparada de más de cincuenta centímetros —y en ese caso se trataba de un homicidio—.

Así fue, y un humilde inspector, le enmendó la plana a uno de los más reputados y activos jueces santiaguinos.

Con el tiempo cayó el criminal y confesó el asesinato. De otra manera, habría permanecido oculto para siempre.

Sin duda, los jueces no siempre son buenos detectives como los policías no podrían ser buenos administradores de justicia. Claro está, que ha habido excelentes magistrados investigadores, pero, solamente, por excepción.

Nosotros creemos que tanto los policías, como los jueces son víctimas de la misma legislación anacrónica que confunde y fusiona las específicas tareas policiales y judiciales, en un sólo revoltijo incomprensible.

JUAN PESQUISA

NUEVE MILLONES SE QUEMARON ANOCHE

Nueve millones de pesos, es la cifra global de las pérdidas ocasionadas por un voraz incendio que destruyó un almacén y la casa habitación de María Abad Casín de Eljatif, en la austral localidad de Quirihue. El incendio se produjo a consecuencias de un cortocircuito y no hubo desgracias que lamentar. Pese a la abnegada labor de los bomberos locales y de otros vecinos, la propiedad quedó totalmente destruida. No hay seguro.

LO CITA SU GREMIO

LOS PERSONALES de la Empresa de Agua Potable celebrará hoy a las 18.30 horas una reunión en el hall principal de la Empresa.

LA JUNTA DE VECINOS de Valdivieso, de la comuna de Lo Espejo, cita a reunión general para el viernes, a las 21 horas, en Valdivieso 115.

EL SINDICATO PROFESIONAL Choferes de Taxis de Sudamérica, cita a reunión general para el viernes, a las 18 horas, en su secretaría, calle España 40.

SINDICATO DE LA CIA. DE GAS FESTEJA ESTA NOCHE A SU DIRECTIVA

A las 20.30 horas de hoy, el Sindicato Profesional de la Compañía de Consumidores de Gas de Santiago, ofrece una comida al directorio sindical, como reconocimiento por las conquistas alcanzadas en favor del personal. Especialmente invitado, ha sido el ex Ministro del Interior, don Carlos Montes. La manifestación se efectuará en los salones del Círculo de Periodistas.

DOS GAÑANES MATARON A PALOS AL ADMINISTRADOR DEL FUNDO "LOS MAQUIS"

Ayer fueron detenidos por carabineros

Dos gañanes, que no podían soportar los malos tratos ni las gruesas palabras de Guillermo Medel, administrador del fundo Los Maquis, fueron los victimarios que armados de sendos garrotes, lo golpearon hasta provocarle la muerte.

El cadáver del administrador Medel, fue encontrado ayer a las 9.30 horas en la desembocadura del río Maule por unos pescadores. Al concurrir carabineros, se comprobó que el cuerpo de la víctima estaba casi deshecho a golpes provocados por armas contundentes.

Practicadas las primeras averiguaciones, se pudo establecer que Guillermo Medel había desaparecido de su hogar el 23 de mayo y que pese a la intensa búsqueda, no había sido ubicado.

Se detuvo a más de 20 sospechosos, pero ayer, poco después de mediodía, Neftalí Daza Fernández, gañán, de 56 años, y Toribio Machuca, de 27, confesaron ser los autores del crimen.

"Nos embromaba mucho la paciencia", dijo, entre dientes, Neftalí Daza. "Estábamos cansados de sus malos tratos, por eso cuando lo encontramos medio "curadito" y nos dijo toda clase de improperios, nos armamos de dos garrotes y lo derribamos, golpeándolo hasta matarlo", confesó Toribio Machuca.

"Después, al darnos cuenta del delito, lo tomamos en peso y lo lanzamos al agua", agregó el veterano Daza.

Ayer mismo los asesinos fueron puestos a disposición del juez.

REMATE

EL 28 DE JUNIO PROXIMO, A LAS 15 HORAS

Ante Quinto Juzgado Civil Mayor Cuantía de Santiago, remátase

Propiedad calle Los Alerces N.o 360, cerro Las Cañas, Valparaíso.

Mínimo: $ 300.000. Cuota contado: $ 200.000. Garantía: $ 30.000. Demás bases y antecedentes Secretaría Juzgado, juicio "Banco del Estado de Chile con Ojeda Arnoldo".

SECRETARIO

El regalo más apreciado por EL

CAMISA popelina fina, blanca, gris, crema, azul .. .. .. $ 975

CAMISA popelina importada, crema, azul, gris, puños dobles, cuello italiano .. .. .. $ 1.950

CAMISAS popelina inglesa 2x2 blanca y crema, puños dobles .. .. $ 2.850

GUANTES, pañuelos, bufandas .. ..

CORBATAS novedosos surtidos en seda suiza, lana inglesa y seda nacional, desde .. $ 175

PULLOVER de lana fina, varios colores .. .. $ 825

Con manga larga ... $ 1.575

BATAS de levantarse en seda lisa, lana fina, seda de corbata y pelo de camello.

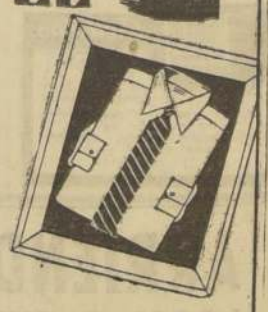

Camisería Osborn

MONEDA 1055 (frente a la Iglesia)

PROFESOR EVANS

PASADO, PRESENTE, PORVENIR

EXITO — NEGOCIOS

Nueva York 52

OF. 614 — FONO

CAJA de CREDITO POPULAR

SUCURSAL No 1

MATUCANA 33-35

REMATE DE ROPA

HOY:

De 9 a 13.30 horas

PRESTAMOS: Concedidos en OCTUBRE de 1954 con vencimiento en ABRIL de 1955.

HAY: Cortes de casimires nacionales e importados, ternos nuevos y usados, ropa interior de señoras, vestones, pantalones, sombreros, camisas, calzados, colchas, sábanas, manteles, batas, blusas, tapados, corbates de seda, lana y algodón; cortinas, e infinidad de artículos para el hogar.

PAGO AL CONTADO

ENTREGA INMEDIATA

"Chile ha progresado ciento por ciento en hockey"

QUINTO LUGAR.— Cumpliendo una sobresaliente actuación, que superó con creces la de su debut en el Torneo Mundial de Barcelona, el equipo chileno de hockey alcanzó el quinto puesto en el 11.o Campeonato Mundial, efectuado recientemente en Italia. En el grabado, se ve al capitán del cuadro chileno, Wilfredo Tunzi, en el momento que recibe la Copa que consagra a los nuestros entre los mejores conjuntos del mundo en este deporte. Se hallan también presentes, Ahumada, Mario Finalterry, Mario Meza, Alfonso Finalterry y C. Pelegrín.

Dijeron técnicos del hockey europeo luego de conocer la labor de nuestros jugadores.— Ayer llegó la delegación.

Satisfechos y alegres llegaron ayer a las 13.40 horas a Los Cerrillos en El Interamericano de Panagra, los jugadores chilenos de hockey que intervinieron en el 11.o Campeonato Mundial que se efectuó en Milán. La delegación partió de Madrid el domingo y llegó a Buenos Aires el lunes por la tarde, debiendo alojarse en la capital transandina para seguir viaje ayer por la mañana a esta capital. Preside la comitiva el señor Juan Revelli, quien luego de descender del avión, expresó su agrado de llegar nuevamente al país, no sin antes mostrar su satisfacción por el buen desempeño que les cupo a los jugadores chilenos.

"El hockey sudamericano, representado por Chile, quedó en una situación priviligiada en Europa, porque según los propios dirigentes de este deporte en varios países europeos, elogiaron al equipo chileno que esta vez había progresado en un ciento por ciento en tan poco tiempo. Dijeron los dirigentes máximos de Europa, que cuando depuraran su técnica y disciplina en el juego, podría Chile ocupar puestos de mayor jerarquía en el concierto mundial", nos dijo el señor Revelli. Luego agregó, vengo sorprendido de la preparación técnica y táctica de los conjuntos de España, Italia y Portugal que juegan con suma velocidad y destreza, además de una disciplina admirables.

Aprovechamos la ocasión, también para hablar con el arquero Mario Meza, que exhibía un corte en una ceja, ya saturado. "El partido más difícil para nosotros, fue el que libramos con Suiza; no obstante, nosotros nos superamos, al extremo que dijeron los entendidos que Chile había sido una revelación, en este torneo mundial. Puedo agregarles, dice Meza, que los técnicos europeos no creían que Chile podría llegar a las finales".

Según fuimos informados por el presidente de la Federación de Hockey, señor Carlos Mourgues, la delegación será recibida hoy a las 20 horas, en el Palacio Cousiño por el Alcalde subrogante señor Alfonso Guerrero, ocasión en que la primera autoridad de la municipal, le rendirá un homenaje al cuadro chileno, a nombre de la ciudad de Santiago. Por su parte la Federación de Hockey, les ofrecerá una manifestación la noche del sábado en los comedores del Audax Italiano, al que asistirán familiares de los jugadores, altas autoridades del deporte nacional, y representantes de los diarios y radios de la capital.

La delegación la preside don Juan Revelli, entrenador, don Elías Reyes, y jugadores, Mario y Alfonso Finalterri, Oscar Ahumada, Ignacio Spadaro, Wilfredo Bendeck, Juan Rojas, Segundo Meza, Domingo Tunzi, Carlos Pellegrín, Gastón Arismendi y el médico Dr. Luis Bartlet.

TRES ASES ARGENTINOS.— En el vestuario del estadio Saint Nicholas Arena, el pugilista argentino Rafael Merentino es felicitado por sus connacionales Pascual Pérez, que se halla de paso en Nueva York, y Eduardo Lausse que espera una chance para medirse por el título mediano. Merentino ganó antenoche, por nocaut, al segundo round a Hardy Smallwood de Brooklyn. (Radiofoto de la Agencia noticiosa, United Press).

Final de primera serie del boxeo de novicios, esta noche en el México

Extensa cartelera de 17 encuentros consulta el programa.— Oscar Ponce con Roberto Rubilar y Arturo Silva con José Ortiz, en los mejores combates de la velada.

Esta noche a las 21 horas se efectuará en el local del México Boxing Club, calle San Pablo 1617, la rueda final de la primera serie del campeonato de boxeo de novicios que corresponde a la quinta fecha de esta competencia anual que organiza la Asociación Santiago. En el programa anunciado para esta noche figuran además peleas que no se realizaron el sábado, de tal modo que podrán cumplirse más de diez encuentros en total. El programa completo lo insertamos a continuación:

Luis Jeres, Iberia, con Nibaldo Rubio, Tranviario; Eugenio Ortiz, Iberia, con Jorge Flores, México; Orlando Salinas, V. Mutualista, con Eugenio Toro, Iberia; Juan Pavez, Iberia, con Sergio Bustamante, Yarur; Iván Obreque, Iberia, con Enrique Borichivic, Cía. Electricidad; Luis Fuentealba, V. Mapocho, con Juan Orellana, Club Hípico; Luis Guzmán, Club Hípico, con Segundo Torres, Unión Mutualista; Pablo Vásquez, Famae, con Luis Bulboa, Cía. Gas; Guillermo Farías, C. Uzabeaga, con Raúl Cisternas, Famae; Marcos Tobar, México, con Juan Carmona, Vega Mapocho; Santiago Villagrán, Cía. Electricidad, con Javier Castro, A. Hurtado; José Aguirre, Yarur, con Luis Fuentes, Vega Mapocho; Arturo Silva, Tranviario, con José Ortiz, Yarur; Manuel Martínez, Famae, con Juan Vargas, Tranviario; José Anticoi, México, con Rómulo Osorio, Yarur; Oscar Ponce, Cía. de Gas, con Roberto Rubilar, C. Uzabeaga; Rafael López, Comercio Atlético, con Pedro Esquerre, C. Uzabeaga.

Destacan de esta cartelera los combates que animarán Oscar Ponce con Roberto Rubilar y Arturo Silva con José Ortiz.

Ledesma debutará en la "U"

En el match de mañana frente a Everton.— Palestino-Unión completarán el programa doble del Estadio Nacional.— Magallanes-Green Cross, en Santa Laura y Wanderers-Santiago, en Playa Ancha.— Se pondrá fin a la 4a. fecha del torneo oficial.

Mañana, y siempre que no llueva en forma intermitente, se jugarán los partidos que restan de la 4.a fecha del campeonato profesional de fútbol, y que son los siguientes: Universidad de Chile con Everton, Palestino con Unión Española, Magallanes con Green Cross y Wanderers con Santiago Morning.

PROGRAMA DOBLE.— Se mantendrá, en el Estadio Nacional, el programa doble anunciado primitivamente, o sea, a las 13.45 horas actuarán Universidad de Chile con Everton, y a las 15.45, Unión Española con Palestino. Ambos encuentros ofrecen bastante interés, ya que de los 4 participantes, hay 3 que están invictos. Sólo el cuadro rojo aparece con una derrota a manos de Green Cross. En la "U" se anticipa el debut del insider uruguayo Ledesma, quien reemplazará a De Luca.

EN SANTA LAURA.— Magallanes está deseoso de lograr una rehabilitación de sus dos últimos contrastes. La tarea no le será fácil, pues su rival, Green Cross, viene rindiendo satisfactorias performances. También está invicto, con su empate a 3 con Ferro, y los triunfos que obtuvo ante Unión y Santiago Morning. Albicelestes y albiverdes jugarán a las 15.30 horas, en el Estadio Santa Laura.

EN PLAYA ANCHA.— Hasta ayer se hacía problemática la realización del match de Wanderers con Santiago Morning, en razón de que el field de Playa Ancha se encuentra en muy malas condiciones. En todo caso, hoy se tomará una decisión al respecto. Una postergación favorecerá a los bohemios, pues Díaz y García recién están completando su recuperación.

PARQUET "LEON"
EL PARQUET DE CALIDAD
PARA VALPARAISO y VIÑA del MAR
PRECIOS SIN RECARGO
FEDERICO HEGEL 1032
POR RECOLETA,
ALTURA 2800

ASCENSO

El domingo se inicia el torneo oficial de 1955, con participación de 8 clubes.— Fixture completo.

El comité que controla la División de Ascenso de la Asociación Central de Fútbol, dispuso dejar a firme la iniciación del campeonato oficial de 1955, el domingo próximo, en canchas locales y de provincias. Como se sabe, participarán en el torneo de este año los clubes Iberia, Santiago National, Maestranza Central de San Bernardo, Universidad Técnica, Alianza de Curicó, San Luis de Quillota, Unión Calera de La Calera y Transandino de los Andes.

FIXTURE.— Damos a continuación el fixture completo de la primera rueda:

1a. FECHA.— El programa de la jornada inaugural es el siguiente:

En San Bernardo, Maestranza Central con Iberia.

En Curicó, Alianza con Universidad Técnica.

En Los Andes Transandino con Santiago National.

En Quillota, San Luis con Unión Calera.

2a. FECHA: U. Técnica con Maestranza; Calera con S. National; Iberia con San Luis; Transandino con Alianza.

3a. FECHA: San Luis con Maestranza; U. Técnica con Transandino; Calera con Iberia; Alianza con S. National.

4a. FECHA: Transandino con Iberia; San Luis con Alianza; Maestranza con Calera; S. National con U. Técnica.

5a. FECHA: S. National con Iberia; Alianza con Maestranza; Calera con Transandino; U. Técnica con San Luis.

6a. FECHA: Iberia con U. Técnica; Transandino con Maestranza; Alianza con Calera; San Luis con S. National.

7a. FECHA: Calera con U. Técnica; Transandino con San Luis; Iberia con Alianza; Maestranza con S. National.

Los equipos nombrados en primer término, harán de local.

Pimpón

El 11, en Puerto Montt, comienza el torneo nacional.— Hoy viaja el conjunto de Santiago.

BERNARDITA NAVARRETE

En el expreso que sale hoy a las 19 horas, viajará a Puerto Montt el conjunto de pimpón de la Asociación Santiago, que participará en el torneo nacional a realizarse en ese puerto, entre los días 11 al 16 de este mes.

La delegación metropolitana va presidida por el señor Arturo Aravena. Es integrada por Gladys Grant, Silvia Toledo, Bernardita Navarrete, Arturo Donoso, Sergio Gamboa, Manuel González, Osvaldo Flores, Marcial Vergara y Raúl Riveros, actual campeon de Chile de singles, título que ostenta desde hace cinco años.

La Asociación de Puerto Montt tiene todo dispuesto para recibir a las delegaciones participantes. Existe mucho entusiasmo en la región por ver expedirse a los campeones de todo el país.

FUTBOL EN LA "U"

Con los siguientes encuentros, proseguirá esta tarde el Campeonato Oficial de la Asociación Universitaria de Fútbol. Corresponden a la segunda fecha:

SERIE DE ASCENSO.— Cancha N.o 6: 14.30 horas, Dental con Periodismo; turno y árbitro, Artes Plásticas.

Cancha N.o 6: 16 horas, A. Plásticas con Practicantes; turno y árbitro, Dental.

Cancha N.o 7: 14.30 horas, Agricultura con Ingeniería; turno y árbitro, Economía.

Cancha N.o 7: 16 horas, Economía con Farmacia; turno y árbitro, Ingeniería.

SERIE DE HONOR.— E. Nacional, cancha N.o 9: 14.30 horas, Veterinaria con Agronomía (2.o equipo); turno y árbitro, Leyes.

Estadio Nacional, cancha N.o 9: 16 horas, Veterinaria con Agronomía (1.er equipo); turno y árbitro, Agricultura.

Cancha Pedagógico: 14.30 horas, Pedagógico con Constructores (2.o equipo); turno y árbitro, Pedagógico.

A las 16 horas en la misma cancha, los mismos equipos, de primera división; arbitrará el señor Cautín, y hará el turno, Constructores.

Cancha San Vicente.— A las 14.30 horas se medirán Medicina y Arquitectura, en segunda división; turno y arbitraje, Medicina. A las 16 horas, los mismos equipos, en primera división; turno, Arquitectura, y arbitraje, Agronomía.

El próximo sábado 11, en el Estadio de la Escuela de Carabineros, se jugarán los dos últimos partidos de la fecha, entre Carabineros y Físico, en dos divisiones.

NUEVA VICTORIA DE MERENTINO EN EE. UU.

NUEVA YORK, (UP).— Rafael Merentino, púgil argentino de peso medio, celebró hoy su rápida victoria de anoche sobre el norteamericano Hardy Smallwood, que sustituyó a Jackie Labua, contra el cual combatirá el argentino, el 4 o el 11 de julio.

La pelea, que se transmitió por televisión a todo el país, se celebró en el Estadio Saint Nicholas Arena, de Nueva York.

Merentino eliminó a su adversario a los dos minutos y 36 segundos, del segundo asalto, entre el entusiasmo de los 1.200 aficionados, que acudieron a ver la pelea. El árbitro contó los 10 segundos a Smallwood —un negro del barrio de Brooklyn, de 22 años de edad—, cuando cayó por segunda vez en ese round a la lona.

Labua, el boxeador que debía luchar contra Merentino, no pudo hacerlo por causa de una lesión que se produjo en las costillas durante el entrenamiento.

Smallwood, nunca había sido noqueado con anterioridad. Esta fue su segunda derrota en 16 combates profesionales. Subió al cuadrilátero con las apuestas en su contra por nueve a cinco.

Labua, un protegido del ex campeón de peso mediano, Jake Lamotta, ganó por decisión a Merentino, en una pelea que celebraron hace algún tiempo.

Merentino, de 26 años de edad, pesó 72,800 kilos, y Smallwood, 71.200 kilos.

El argentino tuvo inconsciente a su adversario, gracias a una serie de golpes al cuerpo y a la cabeza, al final del primer round.

Al comienzo del segundo, arrojó a su adversario a la lona con unos cuantos golpes a la cabeza. Smallwood trató desesperadamente de contrarrestar los golpes del argentino, pero cayó de nuevo con un derechazo a la quijada.

La VOZ del PUBLICO

Al cuadro de Magallanes le está faltando buena preparación física

Señor Jefe de Deportes: "El suscrito es un simpatizante de la gloriosa camiseta albiceleste del Club Magallanes. Desde que la "armadonia" contaba en sus filas con los hermanos Córdova, Barrera, Orlandelli, Las Heras y Carlos Pérez. Ahora, viendo al Magallanes actual, hecho de menos el buen equipo que tuvimos en torneos pasados. Lo principal es, que sus hombres no se encuentran, a mi parecer, en buen estado físico. ¿Quién los adiestra en este aspecto? Cualquiera que sea el profesional que sirve este cargo, me parece que no "anda" bien, que no se preocupa de cumplir con su misión a satisfacción. Las autoridades del club deben vigilar y preocuparse de la preparación física de los jugadores. El equipo no está rindiendo nada, está lento y sin voluntad, lo cual está trayendo un desaliento grande en quienes seguimos a los albiceleste, en todas las jornadas". (Fdo.): **Ramón Barra P.**, Recoleta 564, Santiago.

PILOTOS, en tres telas, con cinturón, réclame $ 5.300.—

ABRIGOS, pelo camello, desde $ 6.500.—

ABRIGOS, pelo camello, para señora, de gran moda, desde $ 5.900.—

TRINCHERAS, en tres telas, novedad, desde $ 7.900.—

ABRIGOS Y PILOTOS, para damas, jóvenes y niños.

SOMBREROS para la lluvia.

Guendelman SASTRES
SAN DIEGO 852 - FONO 68377

683.-

EDIFICIO T. CAUPOLICAN

PRORROGA DE PROPUESTAS POR CAFE CRUDO

Se comunica a los interesados que la recepción de las Propuestas Privadas que se solicitaron para la adquisición de café crudo, ha sido postergada hasta el 20 de junio de 1955, a las 16 horas.

El Vicepresidente Ejecutivo
INSTITUTO NACIONAL DE COMERCIO

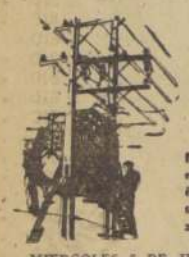

Mantenimiento del servicio

Importantes trabajos destinados a mejorar y mantener los servicios de la Compañía Chilena de Electricidad, la obligan a suspenderlos, momentáneamente, en las zonas que se indican:

MIERCOLES 8 DE JUNIO, ENTRE 8 Y 12 HORAS.
Pintor Cicarelli, entre Ignacio Valdivieso y Lira; Carlos Fernández, entre I. Valdivieso y Portugal; Ignacio Valdivieso, entre Pintor Cicarelli y G. Fernández.

MIERCOLES 8 DE JUNIO, ENTRE 8 Y 17 HORAS.
Avenida Pedro de Valdivia, entre Avenida Santa María y Avenida del Cerro; Del Rey, la Marquesa, El Cacique, Padre Letelier, Avenida del Cerro, Los Misioneros, Los Navegantes, El Comendador, Los Conquistadores, Los Araucanos, Los Españoles, Avenida Santa María, entre Pedro de Valdivia y Avenida del Cerro.

MIERCOLES 8 DE JUNIO, ENTRE 14 Y 18 HORAS.
Ellecer Parada, entre Villaseca y Avenida El Bosque, Pedro Torres y Sudamérica, entre Villaseca y Emilia Téllez; García Moreno, entre Villaseca y A. Medina; Rey Cristián, entre Dinamarca y Ellecer Parada; Emilia Téllez, entre Ellecer Parada y Pedro Torres; Villaseca, entre Pedro Torres y Avenida Brown.

La Empresa ruega al público excusar las posibles molestias que puedan ocasionarle los trabajos destinados al mantenimiento del servicio.

COMPAÑIA CHILENA DE ELECTRICIDAD LTDA.

SOLICITA CONCESION DE SERVICIO PRIVADO PARA INSTALAR ESTACIONES DE RADIOCOMUNICACIONES

La Comunidad Alfredo y Carlos Riesco Grez, ha presentado una solicitud pidiendo se le otorgue concesión de servicio privado para instalar equipos de radiocomunicaciones en el Fundo Santa Corina ubicado en la Comuna de Barrancas de Santiago, y en el Fundo Colihueco, ubicado en el Departamento de Lautaro de la Provincia de Cautín.

Se hace la presente publicación en conformidad a las disposiciones de la Ley General de Servicios y con el objeto de que en un plazo de treinta días se presenten las observaciones a que hubiere lugar.

EL DIRECTOR GENERAL DE SERVICIOS ELECTRICOS

MAGALLANES INFANTIL

Los jugadores infantiles de Magallanes deberán asistir a reunión hoy a las 19.30 horas. La competencia de pimpón comenzará hoy a las 18.30 horas, para infantiles, segunda, primera y juvenil. Los entrenamientos de gimnasia para juvenil y división especial, comenzarán el miércoles 15 a las 19.30 horas en el gimnasio de Investigaciones, calle General Mackenna con Teatinos, tercer piso. Hubo de suspenderse por mal estado de las canchas los partidos amistosos que se habían fijado para mañana en el Estadio Nacional 2. El domingo se jugarán los partidos oficiales con el Everton en la cancha 2, del Estadio Nacional a las 9.15 horas. En la cancha 3, actuarán las divisiones segunda y tercera con Everton y El Tigre, respectivamente. Capitán de la tercera infantil se nombró al jugador Esteban Morales Hernández; capitán del juvenil, se nombró al jugador Nelson Parraguez. Los jugadores sin examen médico o dental, deberán presentarse el viernes y lunes a las 19 horas; en caso contrario, no podrán actuar en los encuentros oficiales de la quinta fecha. El director, señor Gustavo Velásquez donó un juego de camisetas para el cuadro de tercera. La competencia oficial de la segunda división, que se jugará en una sola rueda, se iniciará el primer domingo de agosto, advirtiéndose que todos los jugadores que actúen por otras instituciones, los días sábados, serán suspendidos.

FIESTA DEL "NISEI"

El Club de Deportes Nisei, que cuenta con rama de beisbol y fútbol, ha organizado un baile para esta noche, a fin de procurar fondos para sus dos ramas. Con este motivo, se invita a la colectividad japonesa residente, a esta fiesta que tendrá lugar en calle General Jofré 385. En caso de lluvia, el baile se suspenderá hasta nuevo aviso.

SASTRERIA "OSORIO"
Trajes de medida, desde $ 7.500.—
Hechuras finas, desde $ 4.000.—
Transformaciones
FACILIDADES
MATUCANA 819

SEÑOR
LLEVE SU TELA A
Sastrería Real
AGUSTINAS 2241
Y ECONOMIZARA UN 30% EN SU HECHURA

OCASION:
$ 14.800.—
LIVING REINA ANA con cojines tapizados en rico gobelino.
$ 26.500.—
Precioso amoblado de comedor, buffet, vitrina, licorera, bar; regia mesa, seis sillas tapizadas en felpa. Estado general flamante.
657 — Nataniel — 657

RIVAL DE GAVILAN

INVICTO EN 27 PELEAS.— El negro uruguayo Juan Burgues viene rindiendo magníficas actuaciones como profesional. Lleva 27 victorias seguidas, apareciendo como el mejor de los pugilistas orientales de la categoría medio-mediana. En su último combate, Burgues venció por puntos, en 10 rounds, a Francisco Jorge. Los empresarios están dedicados, ahora, a buscarle un rival de categoría. Piensan esperar la visita de Kid Gavilán a Buenos Aires, para hacerle una proposición. De aceptarla el campeón, enfrentará a Burgues en el nuevo Estadio cerrado del Club Peñarol, que cuenta con comodidades para 15 mil personas y que se inaugurará el 10 de este mes. Burgues posee una recia contextura. Une, a la técnica de su acción, la potencia de sus golpes.— (Foto por gentileza de Jacobo Bressler de Acción, de Montevideo).

TENIS

Los partidos programados para el sábado y domingo pasado por el Torneo Interno del Club de Polo y Equitación San Cristóbal, se cumplieron parcialmente, por la lluvia.

El más importante de los partidos jugados fué la final de damas de primera categoría en que la señorita Ana Jarpa venció a la señora T. Davanzo, con un score de 6|2, 6|1.

Los demás resultados son los siguientes.— Señorita A. Jarpa a señorita F. Roschman W. O.; R. Facusse a E. Raiman 6|3, 4|6, 6|3; El Galasso a M. Frabizile W. O.; Z. Kertesz a F. Castellanos W. O.; G. Casanova a Andreas 6|7, 4|6, 6|4; H. Sepúlveda a M. Nacrur W. O.; J. Dennet a C. Carrasco 6|6, 6|2, 6|1; A. Oyarzún a G. Alamos W. O.; E. Fuenzalida a H. Lostalot 6|3, 6|4; señora T. Davanzo a señorita M. Hoffman W. O.; L. Daniels a L. Pérez 6|1, 6|1; M. Achondo a J. Avila W. O.; Z. Qertesz a E. Galasso 6|2, 6|3; J. Tort a A. Cooper W. O.; señorita M. L. Soto a señorita G. Silva 6|8, 6|2, 6|2; señorita V. Gumucio a señorita A. Aguilera W. O.; H. Sepúlveda a E. Paloes W. O.

—oOo—

Programa de partidos a jugarse el jueves 9.— 9.15 horas: M. Pérez con E. Pabst; C. Fox con O. Illanes; R. Eyzaguirre con E. Mathieu; C. Casanova con E. Fuenzalida; J. Radrigán con L. Vargas; J. Dennet con R. Vargas.

10.15 horas: E. Facusse con J. Tort; H. Sepúlveda con L. Daniels; A. Saavedra con A. Oyarzún.

14.30 horas.— Señorita E. Garbaccio con señorita M. L. Soto; ganador Casanova-Fuenzalida con ganador Fox-Illanes; ganador Pérez-Pabst con M. Achondo; ganador Eyzaguirre-Mathieu con H. Alamos.

NOTA.— En caso de lluvia el jueves en la mañana los partidos programados en dichas horas se correrán para la tarde para tratar de cumplir todo el programa del jueves en la tarde.

EMBOBINADO-
Toda clase de motores eléctricos. Técnico especializado en el ramo MANUEL ARRIAGADA
MATUCANA 63-A-FONO 91492

ALFOMBRAS A PRECIO DE FABRICA
Gran surtido en dibujos persas y estilo francés. Venta directa en el depósito de fábrica:
MERCED 188
Frente Parque Forestal
TELEFONO N.o 31586
(Casa particular)

RADIOS
Reparaciones garantidas e inmediatas a vista del cliente.
TECNICA DE LARGA EXPERIENCIA
ROSAS 2920-FONO 95781

ELECTRICIDAD AUTOMOVILES
Baterías garantizadas un año. Cambio vasos en 20 minutos.
Willard
MANUEL ARRIAGADA P.
Matucana 63-A. Fono 91492

COMPRE SUS LANAS DE ESTACION A PRECIOS DE OPORTUNIDADES
EN FABRICA DE LANAS Y SEDERIAS
"DIEZ DE JULIO"
DIEZ DE JULIO 536
Entre Carmen y San Isidro

Modas LIBERTY
A sola firma 10 meses
Abrigos, trajes sastre, vestidos tres cuartos.
TAMBIEN PARA NIÑITAS
FONO 38377
21 DE MAYO 617 local 9

COMEDORES
Chippendale, Sheraton, Normando, Rústicos modernos. Reina Ana
Tengo orden de liquidar
Facilidades de pago.
NICANOR MARTICORENA
Moneda 778
CASA DE REMATES

MUEBLERIA "ASTOR"
ROPEROS . . . $ 10.500.—
MESAS . . . . 5.800.—
SILLAS, 1/2 doc. 4.500.—
Muebles estantes-camas, marquesas de madera, colchones Simmons, catres de bronce, cocinas.
CREDITOS
Sin pie a bancarios, Ejército, Carabineros
SAN DIEGO 945

SERVICIO DE SEGURO SOCIAL

Salarios mínimos para los obreros agrícolas de la República

El Servicio de Seguro Social pone en conocimiento de los interesados el acuerdo de la Comisión Central de Salario Mínimo de Obreros Agrícolas, respecto a la fijación de salarios mínimos diarios para obreros agrícolas del país, y que regirán entre el 1.o de mayo de 1955 y el 30 de abril de 1956, que es el siguiente:

Tarapacá	$ 184.—
Antofagasta	192.—
Atacama	184.—
Coquimbo	192.—
Aconcagua	216.—
Valparaíso	192.—
Santiago	200.—
O'Higgins	200.—
Colchagua	208.—
Curicó	184.—
Talca	184.—
Maule	160.—
Linares	160.—
Ñuble	160.—
Concepción	160.—
Arauco	160.—
Bío-Bío	168.—
Malleco	160.—
Cautín	176.—
Valdivia	176.—
Osorno	192.—
Llanquihue	160.—
Chiloé	160.—
Aysen	160.—
Magallanes	176.—

Los salarios mínimos fijados corresponden a una jornada completa de trabajo, de acuerdo con la convención o la costumbre del lugar, y se encuentran comprendidas en ellas las regalías de que disfrute el trabajador.

En todo caso, una cuota no inferior al veinticinco por ciento (25%) de estos salarios mínimos deberá ser pagada en dinero efectivo, y los trabajadores podrán optar por el pago total del salario en dinero efectivo o por el de parte de ésta en regalías.

PEDRO FONCEA AEDO
Director General

LIQUIDACION TOTAL
SASTRERIA Y MODAS "ATHOS"
Vende toda la existencia a precio de costo. Abrigos, Pilotos para damas y caballeros, etc.
750 — MERCED — 750
GRANDES FACILIDADES DE PAGO
MERCED 750, al rincón — TELEFONO 391892

VENTA DEL EDIFICIO Y TERRENO DEL EX-FRIGORIFICO DE LONTUE

El Instituto Nacional de Comercio solicita propuestas privadas para la venta de la propiedad ubicada contigua a la Estación de Lontué, que consta de 4.077 m2. de terreno, con edificio apropiado para bodega, con 540 m2. de superficie, casa de cuidador y cierros.

Bases y antecedentes en las oficinas de Santiago, Departamento de Frigoríficos y Bodegas, Avenida Bernardo O'Higgins N.o 1170, 8.o piso, y en la Agencia Provincial de Curicó, calle Estado N.o 324.

Las ofertas se recibirán hasta el día 11 de junio de 1955, en las oficinas del Instituto en Santiago y en su Agencia de Curicó.

EL VICEPRESIDENTE EJECUTIVO

Por los barrios y comunas

Con entusiasmo prepara una competencia ciclística el club "Soberanía Nacional", para el 19 del presente. La prueba se denomina "La Doble a Angostura de Paine", en honor del corredor Elías Ramírez, capitán del equipo que el 4 de septiembre próximo partirá en la jira de las tres Américas. Para esta prueba, el Soberanía invita a todos los clubes que deseen participar, incluyendo a los clubes Antonio Espejo, La Palmilla, Stadium Cicle, Compañía de Electricidad y Griffon. La partida se dará desde calle Angamos 6818, paradero 19, de la Gran Avenida, dos cuadras hacia la cordillera, a las 14 horas.

—:O:—

Si el tiempo lo permite, hoy se enfrentarán los equipos del Juventud Población Huemul y Manuel Tovarías, en la cancha del último, ubicada en el paradero 22 de la Gran Avenida, a las 13.30 horas.

—:O:—

Mañana continuará desarrollándose en las canchas interiores del Estadio Nacional, el campeonato "Melquiádes Echaiz", que organiza el Club Bernardo O'Higgins. El programa es el siguiente: Bernardo O'Higgins con Maipú; Inés de Suárez con Isabel Riquelme; Juventud Chile con Presidente González Videla, y Romero Central, con Unión Milán. El puntaje de este torneo es el siguiente: Serie A. 1.o) Bernardo O'Higgins, con 4 puntos; 2.o) Maipú de Maipú, con 2; 3.o) Juventud Chile, con 2, y 4.o) Presidente González Videla, con 0 puntos. Serie B. 1.o) Unión Milán, e Isabel Riquelme, con 3 puntos; 3.o) Inés de Suárez, con 2 puntos, y 4.o) Romero Central, con 0 punto.

Unión Carmen acepta desafíos para jugar los domingos con clubes que dispongan de tres equipos adultos. Se hace extensivo este desafío para actuar también el 29 del presente, aprovechando el día festivo, con clubes que dispongan de cancha. Dirigirse a Carmen 1399.

—:O:—

Sesión extraordinaria efectuará hoy, a las 20.30 horas, el Club Atlético Los Robles, en su local de Lircay 100. La tabla es la siguiente: cuenta del presidente y balance de tesorería; iniciación del campeonato oficial de la Asociación, y fijar fecha y nombres de elección de directorio del presente año.

—:O:—

Población El Carmen de Conchalí (ex Diego Silva Henríquez) eligió la siguiente directiva para el período 1955-1956: Presidente, señor Juan Droguett; vicepresidente, señor Luis Reyes; secretario, señor Ramón Pérez; tesorero, señor Antonio Tobar; secretario de prensa, señor Juan Góngora; protesorero, señor Jorge Poblete, y directores, señores Julio Montenegro y Carlos Concha. Se acordó nombrar diario oficial a LA NACION.

—:O:—

Nacional con Nacional Juniors de Providencia se medirán esta tarde en la cancha del Estadio San Ignacio, iniciándose a las 13.30 horas. Con tal motivo, el Nacional cita a los siguientes jurados: Leiva, Camilo, Tapia, Aguilar, Undurraga, Valenzuela, Toledo, Tapia, Fraile, Moya, Salinas, García, Díaz y Valdés.

ORO-PLATA
Compra pagando altos precios
CASA MUZZIO
Av. B. O'Higgins 1017

PIANOS DE COLA
GALLYAS
MERCED 617

MINISTERIO DE OBRAS PUBLICAS

DIRECCION DE VIALIDAD
— CHILE —

INSCRIPCION ESPECIAL

Llámase a Inscripción Especial a los Contratistas inscritos en 1a. Categoría en el Registro General de la Dirección de Vialidad, para la construcción del Aeródromo El Tepual, en la provincia de Llanquihue.

Bases para esta Inscripción Especial y demás antecedentes, pueden consultarse diariamente de 10 a 12 horas en la Secretaría del Departamento de Estudios de Caminos y Aeródromos hasta el día 13 de junio próximo, fecha del cierre de este Registro Especial a las 12 horas.

EL DIRECTOR DE VIALIDAD

MINISTERIO DE OBRAS PUBLICAS

DIRECCION DE ARQUITECTURA

Solicítanse Propuestas Públicas para la ejecución de la Obra Gruesa del Pabellón Salas de Clases de la Escuela Anexa del Liceo de Niñas N.o 1 de Valparaíso.

Las propuestas se abrirán en las Salas de Despacho de los señores Intendente de la provincia de Valparaíso, y Director de Arquitectura, el día 16 del presente mes, a las once horas.

Bases y antecedentes en el Archivo Técnico de la Dirección.

Santiago, 2 de junio de 1955.

EL DIRECTOR DE ARQUITECTURA

FERROCARRILES DEL ESTADO

PROPUESTAS PUBLICAS POR MATERIALES

Se llama a propuestas públicas para la provisión de los siguientes materiales, las que se abrirán en la Sección Adquisiciones del Departamento de Materiales y Almacenes (Estación Central), los días y horas que se indican a continuación:

Apertura a las 10 horas

EL 10 DE JUNIO DE 1955 — GRUPO N.o 24

METALES EN LINGOTES, MATERIALES Y UTILES PARA FUNDICION: ANTIMONIO, ALUMINIO, COBRE fosfórico; CRISOLES diversos; ELECTRODOS; ESTAÑO; FIERRO manganeso, silicio, silicio manganeso; FERRO-FOSFORO, cromo y molibdeno; NIPLES; PLOMBAGINA; PLOMO; TAPAS p. crisoles; ZINC, etc.

EL 17 DE JUNIO DE 1955 — GRUPO N.o 34

MATERIALES DE ENRIELADURA: Se solicitan propuestas públicas para la confección de 16 CRUZAMIENTOS sólos D 1/14 y 18 pares de AGUJAS solas D. de 6 y 7,5 mts., según planos que proporcionará la Empresa.

PARA LA CONFECCION DE LAS AGUJAS Y CRUZAMIENTOS, LA EMPRESA PROPORCIONARA 24 TONELADAS DE RIELES tipo D., SIN USO.

EL 24 DE JUNIO DE 1955 — GRUPO N.o 7

FAROLES, LAMPARAS Y ACCESORIOS: 1.108 ACEITERAS de diferentes tipos y capacidades; 220 CAMISAS p. lámparas diversas; 1.400 DEPOSITOS p. faroles señales; 25 EMBUDOS de vidrio; 700 FAROLES señales; 600 LAMPARAS a gas acetileno; 100 MECHAS p. quemadores Cometa N.o 0; 164 MEDIDAS de diferentes capacidades p. líquidos; 700 Kgs. PABILO en ovillos; 26.600 QUEMADORES Cometa N.os 1 y 2, y p. gas acetileno de 14, 21 y 28 litros; 200 TUBOS de vidrio p. lámparas semáforas "Adlake".

Bases, mayores datos y antecedentes, a disposición de los interesados, en la oficina indicada, todos los días hábiles de 10 a 12 horas.

El Jefe del Departamento de Materiales y Almacenes

Zozobrante empate del campeón uruguayo

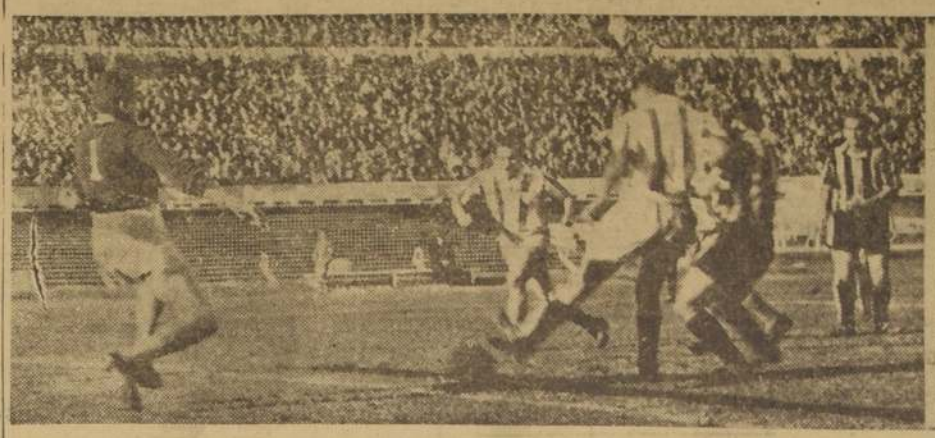

PEÑAROL (1)—RIVER PLATE (1).— Por el torneo "Competencia" del fútbol uruguayo, se enfrentaron Peñarol y River, quienes empataron a 1 gol. El cuadro campeón no mostró toda la gama de sus atributos y en largos pasajes dejó el campo abierto a su adversario. La actuación de Peñarol no conformó a sus miles de partidarios, que esperan mucho más del equipo de Míguez. En la foto de la derecha se registra una escena frente a la valla de River, defendida por Radiche. Salvador hizo un pase en profundidad en dirección a Borges, quien se ve rodeado por Rey, Nardelli y Suárez, defensores de River Plate. Míguez, al fondo, mira, sin intervenir y muy atento a la acción del puntero. A la derecha, el zaguero Suárez desbarata una carga de Peñarol, y se lleva la pelota que entregará al guardavalla Radiche.— (Fotos por gentileza de Jacobo Bresler, de "Acción", de Montevideo).

Futbolerías

SANTIAGO Salfate, ex crack de Colo Colo y Green Cross, a quien capitaneó cuando fue campeón, se dirigió a Concepción, para hacerse cargo de la dirección técnica del cuadro superior del Club Lord Cochrane.

—oOo—

DESPUES de lo que le ocurrió a Carlos Robles, en el empate a 3 de O'Higgins y Audax, a cuyo término debió salir protegido por carabineros, y luego, permanecer por cerca de una hora en los vestuarios, se supone que no le quedarán deseos de que no le designen de nuevo para actuar en la ciudad histórica. Los rancagüinos alegan que el segundo penal que sirvió Cortez, se produjo después que el guardalíneas había levantado el banderín acusando offside de Espinoza. Robles no advirtió la señal de su ayudante, y no detuvo el juego, permitiendo el cabezazo de Espinoza, el cual fue interceptado con la mano por Salazar.

—oOo—

FRANCISCO Platko abandonó sus preocupaciones particulares, para aceptar una oferta de Ferro, quien le encargó la preparación y dirección técnica de su cuadro profesional. Con la contratación de Platko, quedó libre el argentino Cabrera, que venía dirigiendo a los aurinegros, desde fines de 1953.

—oOo—

EL LUNES próximo se resolverá en definitiva sobre la realización del torneo profesional, sólo en dos ruedas. Entre los delegados existe ambiente para aceptar la proposición del directorio. La mayoría quedó de consultar con la directiva de sus respectivos clubes.

Boxeo al día

EL INTERNATIONAL Boxing Club de Nueva York, anunció que Vince Martinez, que ocupa el 4.o lugar en el ranking entre los mediomediano, enfrentará al cubano "Chico" Varona el 24 del presente en Syracuse, en un encuentro pactado a 10 vueltas. Este será el primer combate de Martinez desde que venció el 10 de diciembre pasado en el Madison Square Garden a Al Andrews. La Comisión Atlética de Nueva York, presidida por Julus Helfand, celebró varias audiencias para investigar las acusaciones de Martinez de que no se le ofrecían peleas desde que rompiera con su manager Bill Daly. Helfand suspendió a Daly cuando éste no se presentó a una de las audiencias de la Comisión el mes pasado.

—oOo—

LA DIRIGENTE chilena del boxeo solicitará a Brasil le envíe la documentación de la Oficina Permanente que conserva la CLAB, en vista que Chile organizará ahora el próximo campeonato latinoamericano. A propósito de esta competencia internacional, es posible que la Federación después de la elección del nuevo directorio que se efectuará el próximo mes, decida el lugar donde deberá realizarse esta competencia, estimándose más probable el Estadio Nacional o Santa Laura.

—oOo—

INFORMAMOS en su oportunidad, que Argentina organizará para el mes de septiembre una competencia extraordinaria denominada "Campeonato de la Hispanidad", a la que han sido invitados todos los países de habla castellana. Plausible seguramente la iniciativa; pero según sabemos, Chile no concurriría a un certamen de esta índole por diversas razones justificadas, entre otras, el corto lapso de tiempo que quedaría para que nuestro país seleccione a sus elementos que tendrán que intervenir en la competencia más importante, que es precisamente el latinoamericano.

—oOo—

LA PRIMERA rueda de ganadores del campeonato de boxeo de novicios de la Asociación Santiago, se efectuará el sábado en el local del club México, donde también actuarán los pugilistas que se clasificaron terceros y vice campeones de Los Barrios, por cuyo motivo, los dirigentes de los respectivos clubes deberán preparar a sus representantes para los cuadros finales de esta competencia.

—oOo—

MAÑANA por la noche en el gimnasio de calle Echeverría 1002, por Av. Independencia, se efectuará el festival pactado entre los clubes Iberia y Padre Hurtado, donde actuarán por parte del dueño de casa, los siguientes aficionados: Víctor González, Eugenio Ortiz, Raúl Navarrete, Alfredo Gornall, Oscar Briceño, Juan Ortiz, Alfonso Mujica, Luis Díaz, Fernando Amigo, y Sergio Toro. Por el club "Padre Alberto Hurtado" actuarán, Carlos Allende, Raúl Pardo, Daniel Gómez Tristán Pereira, Juan Carrasco, Luis Silva, Luis Bravo, Guillermo Villanueva, Hugo Rodríguez y Manuel Gutiérrez.

TORNEO UNIVERSITARIO DE NATACION

Hoy se cumple en la Piscina Escolar la segunda etapa de esta interesante competencia acuática estudiantil.— Más de 100 nadadores de ambos sexos tomarán parte.— Otra vez Villalobos, Contreras y Carvallo, en los 100 metros estilo libre. —Programa de pruebas.

Esta tarde, a las 17.30 horas se dará comienzo en la Piscina Escolar temperada a la II Etapa del Campeonato Universitario de Natación que ha organizado la Universidad de Chile, torneo en el cual toman parte los más destacados valores acuáticos femeninos y masculinos de las diversas escuelas y facultades de dicho plantel superior de enseñanza.

MAS DE 100 ELEMENTOS. — Se harán presentes en esta segunda jornada deportiva estudiantil más de cien nadadores de ambos sexos, en disputa del puntaje oficial del torneo.

Destacan, tanto en la categoría damas como en varones, los representantes del Instituto de Educación Física, conjunto que ha estado adiestrando en llamativa forma este último tiempo, y que está dispuesto a cumplir una magnífica performance en esta reunión.

PRUEBAS DE INTERES.— Sobresale entre otras pruebas del programa que se ha confeccionado, la de los 100 metros estilo libre, carrera en la que actuarán nuevamente Guillermo Villalobos, Eduardo Carvallo y Darío Contreras, tras una segunda confrontación de superioridades. En esta oportunidad, el crack Villalobos espera tomarse amplio desquite de su anterior derrota a manos de Contreras y Carvallo. También es esperada con interés en esta misma prueba, la actuación del velocista del Centro de Veterinaria, Vicente Abarca.

PUNTAJE DE LA COMPETENCIA.— Hasta el momento, el puntaje oficial del torneo señala en damas y varones las siguientes posiciones:

DAMAS.— Instituto de Educación Física, 1.222,15 puntos; Instituto Pedagógico, 720; Escuela Dental, 102,50; Escuela de Medicina, 95; Escuela de Artes Aplicadas, 70, y Escuela de Agronomía 40.

VARONES.— Escuela de Ingeniería, 1.725 puntos; Economía y Comercio, 1.160; Escuela de Agronomía, 1.070; Escuela Dental, 1.057,50; Escuela de Medicina, 650,16; Instituto de Educación Física, 833,32; Escuela de Arquitectura, 475; Constructores Civiles, 425; Escuela de Leyes, 235; Instituto Pedagógico, 165, y Escuela de Artes Aplicadas, 95.

PROGRAMA.— El programa oficial de la reunión de esta tarde, es el siguiente: 1) 50 metros estilo mariposa, hombres, primera categoría; 2) 50 metros estilo espalda, hombres, segunda categoría; 3) 25 metros estilo libre, damas; 4) 100 metros estilo libre, hombres, primera categoría; 5) 50 metros estilo libre, hombres, segunda categoría; 6) 25 metros estilo espalda, damas; 7) 50 metros estilo pecho, hombres, segunda categoría; 8) 100 metros estilo espalda, hombres, primera categoría; 9) 25 metros estilo pecho, damas; 10) 100 metros estilo pecho, hombres, primera categoría; 11) Posta de 3 por 25 metros, tres estilos, damas; 12) Posta de 4 por 50 metros, cuatro estilos, hombres, todo competidor.

En la III Etapa del miércoles 15, la posta de 3 por 25 metros, tres estilos damas, se cambiará por una posta de 4 por 25 metros, estilo libre, damas.

VOLVERAN A ENCONTRARSE esta tarde, en la segunda etapa del Torneo Universitario de Natación, Guillermo Villalobos y Darío Contreras. El crack máximo de la natación estudiantil que fue derrotado la semana pasada por Contreras quiere tomarse esta noche amplio desquite y a lo mejor lo consigue. En esta reunión actuarán más de cien nadadores universitarios de ambos sexos.

CADETES

Los partidos oficiales del calendario de fútbol, Cadetes, que se suspendieron por la lluvia caída el sábado, se postergaron para el domingo. Los encuentros de la quinta fecha, correspondiente a la primera rueda, son los siguientes:

Colo Colo con Audax Italiano, en cancha de aquél; Palestino con Universidad de Chile, en cancha Yarur; Unión Española con Santiago Wanderers, en Santa Laura; Rangers con U. Católica, en el Estadio Nacional 4; Magallanes con Everton, en el Estadio Nacional 2; Ferrobadminton con Santiago Morning, en el Estadio ferroviario 1; Iberia con Green Cross, en el Estadio Municipal de Ñuñoa. Todos los partidos empezarán a las 9.30 horas, en primera infantil; 10.25 horas, en división juvenil, y 11.30 horas, en división especial. El domingo 19 jugarán Colo Colo con Rangers; Palestino con Audax; Universidad de Chile con Iberia; Santiago Morning con Unión Española; Everton con Universidad Católica; Magallanes con Ferrobadminton, y Green Cross con Santiago Wanderers.

SE GESTIONA LA CONSTRUCCION DE UN AUTODROMO EN QUILPUE

Club de Volantes de dicho balneario está impulsando la cristalización de esta iniciativa.

El 20 de enero de 1955, en el hermoso balneario turístico del Hotel El Retiro, de Quilpué, se echaron las bases del Club de Volantes de Quilpué, destinado a darle impulso al deporte mecánico, con proyecciones de carácter nacional e internacional. Ha desarrollado, su directiva, una febril actividad, porque proyecta ubicar en la Comuna el autódromo más completo y moderno que permitan las posibilidades. En efecto, se están dando los pasos necesarios con la I. Municipalidad quilpueína, para aprovechar los terrenos de su propiedad, existentes en la parte alta de las calles Pedro Montt y Barros Arana; éstos tienen 375.000 metros cuadrados, más una calle de 20 mts. de ancho, que los circundan. Naturalmente, que el propósito es, también, convertir este predio en Villa Deportiva, que consulte canchas para las diversas ramas del deporte, generalmente en práctica, tales como fútbol, básquetbol, tenis, golf, piscina, media-luna para rodeos, pista atlética, parque, etc., todo lo cual es de indudable beneficio para la raza, que necesita de esta clase de elementos para su cultivo y perfeccionamiento.

Las gestiones se orientan, rápidamente a convertir en realidad estos planes, procurando el uso de la iniciativa privada, dado lo difícil que es, por el momento, darle vida con fondos municipales o fiscales. El directorio lo componen las siguientes personas: presidente, señor Julio Torres Tolvez; vicepresidente, señor Eduardo Alarcón; secretario, señor Isaac Vega Durán; pro-secretario, señor Claudio Vargas; tesorero, señor Luis Silva Torres; directores, señores Joaquín Prieto L., Carlos Cruzat S., Alfredo Díez y José Carrasco.

TORNEO CICLISTICO ORGANIZA LA E. T. C.

Una competencia ciclística organiza el Club Buses de la ETC, en honor de don Manuel Menéndez, jefe de operaciones de esta institución, haciéndola extensiva al señor Manuel Carrasco, activo dirigente del Club Buses, con motivo de celebrar su onomástico. Esta prueba alcanzará hasta los depósitos y garages de la Empresa, abarcando un recorrido de 60 kilómetros y que partirá mañana a las 8.30 horas, desde el garage de Cuatro.

Participarán en esta competencia destacados corredores de esta capital, como Luis Moraga, Mario Carrasco, Neftalí Vásquez, Rubén Arce, Ramón Acevedo y otros elementos ya conocidos en el ambiente del pedal. Por la tarde, se ofrecerá un coctel a las 18 horas en la sede social de la institución, aprovechando también rendir un homenaje a la nueva mesa directiva.

El cuadro de fútbol del Club Buses, que interviene en el campeonato sabatino, enfrentará esta tarde al Correo Monit, de Lo Espejo, con dos equipos en la cancha de Mapocho 4100, disputándose un valioso trofeo donado por don Manuel Menéndez.

Ciclismo

Ramón Hoyos, ganó la décimocuarta etapa de la Vuelta de Colombia.

NEIVA, Colombia.— (UP).— Ramón Hoyos ganó la décimocuarta etapa de la Vuelta a Colombia, en la cual los mexicanos se reagruparon en los últimos tramos.

Con la etapa de hoy se inició un trayecto de 487 kilómetros, divididos en cuatro etapas, que, por lo plano del terreno, permite grandes velocidades. Los 178 kilómetros de la etapa a esta ciudad, se corrieron con tiempo lluvioso, por una carretera enfangada.

Los corredores mexicanos, Rafael Vacca, Magdalencano y Román Teja, se mantuvieron detrás del puntero Hoyos, durante los primeros cien kilómetros de recorrido, siendo desbordados, después, y relegados a los últimos puestos, a excepción de Vacca que entró en la meta en duodécimo lugar.

La jornada de hoy impuso serias penalidades a los ruteros, que soportaron una lluvia tenaz y se vieron obligados a vencer los obstáculos presentados por derrumbes y las malas condiciones del terreno.

ABRIGOS
TERNOS - PANTALONES
Economice comprándolos directamente en la Fábrica de Confecciones Finas para Caballeros.
250 — ARTURO PRAT — 250

CAMPAÑA NACIONAL PRO AUMENTO DE LA PRODUCCION
MEJORE SUS RENDIMIENTOS
Aplique "SALITRE" A sus Cultivos
CREDITOS 1 AÑO PLAZO 5% INTERES
DISPONEMOS PARA ENTREGA INMEDIATA
BANCO DEL ESTADO DE CHILE
DEPARTAMENTO AGRICOLA

"ARMERIA ARAGON"
Exclusividad en artículos DE CAZA Y PESCA
AILLAVILU (EX ZANARTU) 1046
FONO-81151 SANTIAGO
ENTRE PUENTE Y BANDERA

muebles Paris
ENTREGA INMEDIATA
Exposición y Venta, pisos 5º, 6º y 7º
ALMACENES PARIS
ALAMEDA Y SAN ANTONIO

BARRACA DE FIERRO
IMPORTADORA
GOLDMANN JANSSEN Y CIA. LTDA.
EXPOSICION 730 TELEF. 91101

ORANGE CRUSH - BIDU
Orange-Crush y Bidú
...están regalando a sus consumidores millones de $$$ en premios
Busque a... y al...
bajo el corcho de las tapitas y con uno gane una insignia, con 14 un llavero, con 18 una heladerita y con 22 una botellita con 5 dados
CANJEE SUS "CRUSHITOS" O NUDITOS EN LOS CANDIDOS O EN LAS FABRICAS DE LA COMPAÑIA CERVECERIAS UNIDAS
CIA. CERVECERIAS UNIDAS

TARIFA

1 publicación, c/palabra $ 2.40
2 a 9 publicaciones sucesivas, la palabra ... 2.20
10 a 29 publicaciones sucesivas, la palabra . 1.80
30 publicaciones sucesivas, la palabra 1.50
AVISOS ESPACIADOS Y GUIA PROFESIONAL, RECARGO 100 POR CIENTO

NOTA.— Devolvemos el valor de los avisos que se suspenden por haber el cliente conseguido su objetivo. Cuadros especiales y avisos económicos ilustrados tarifas convencionales. Publicaciones ordenadas sólo para día domingo, $ 3 la palabra.

1) ACADEMIAS DE MUSICA.

ACORDEON-PIANO, clases, estudios rápidos, Monjita 560, departamento 9, informe 6-8. (1) 11-6 P.

3) AIRE ACONDICIONADO.

SOCLIMA S. Carrasco SAC, calefacción central, aire acondicionado agua caliente. Exclusividad sistema Carrier. Nubia 72. Teléfono 53028 (3) H|O. C

6) ALHAJAS Y JOYAS.

RELOJERIA Joyería "La Limeña", san Pablo 1483. Compostura garantidas. Hacemos cajas para relojes. Compramos relojes descompuestos. (6) H/O C.

PLATA, monedas chilenas e extranjeras, pagamos mejores precios. Weiss, Bandera 84, oficina 408, fono 82491 ó 81603. (6) H/O C.

JOYEROS y relojeros: hago torneados rápidos en oro y metal. Compro oro. Meneses, Puente 576, 2.o piso, oficina 2. (6) H|O. C.

GRABADOS y esmaltados, vaciados de anillos. Alameda 846. Fono 85726. (6) H|O. C.

COMPRO oro, plata, joyas usadas Alameda 840. (6) H|O. C.

RELOJES, joyas oro, boletos empeño, compro. San Antonio 40. (6) H|O. C.

¡NOVIOS! Para argollas Fábrica Gotin Nueva York 56 (6) H.O. C.

¡NOVIOS! Argollas oro, 14 y 18 kilates; macizas, grabadas, desde $ 1.500.— par. San Diego 780. Relojería Sportman. (6) H|O. C.

CADENAS con medallas a $ 175, juego; aros, argollón doble, dorado, $ 95 par; pulsera para niñita, $ 160 c/u. Casa Gorab, Rosas 1171, Santiago. (6) H|O. C.

CASA Gerab, ofrece como réclame: collar de 1 vuelta de perlas finas, $ 120 c/u.; 2 vueltas, $ 240; 3 vueltas, $ 360. A comerciantes, 20 o/o descuento. Despacho contra reembolso. Rosas 1171. (6) H|O. C.

CASA Gerab, ofrece el mayor surtido en fantasías. Ventas por mayor y menor. A comerciantes enviamos catálogos. Rosas 1171, Santiago. (6) H|O. C.

COMPRAMOS dentaduras, dientes usados, oro, joyas, plata, monedas antiguas de oro, plata. Ahumada 68. (6) 21-7 C.

ARREGLO encendedores, anteojos, Puente 682, oficina 21. (6) H|O. C.

10) ARMAS

CONFIE la reparación de su escopeta a Armería Española, de Garcia y Martínez Ltda., técnicos españoles recién establecidos en Chile. Especialidad en ajustes y culatas. San Pablo 1773, fono 65607. (10) H|O C.

COMPRO armas y balas, armería Italiana Alhamada 64 (10) H|O C.

COMPRO armas. San Diego 59. (10) H|O. C.

ARMERIA San Diego, repara, vende armas, tiros, iluminantes, pólvora. San Diego 59 (10) H|O. C.

13) ARTICULOS p. HOGAR

REFACCIONES de colchones a domicilio. Sommieres, lanas, cotíes. San Diego N.o 9. Tel. 86259. (13) H|O C.

LAMPARAS de cristal y vidrio, muchos modelos. Créditos. Cristaluz, Eyzaguirre 1124. (13) 23-6. C.

LAMPARITAS finas, lindos modelos. Cristaluz, Eyzaguirre 1124. (13) 23-6. C.

MILES de artículos para regalos, con créditos. Cristaluz, Eyzaguirre 1124, esquina San Diego. (13) 23-6. C.

JUEGOS de copas 16 piezas, en lindos tallados, hechos en nuestros talleres. Cristaluz, Eyzaguirre 1124. (13) 23-6. C.

APLIQUES, floreros, ceniceros, en rubí, azul, verde, en cristal cortado. Créditos. Cristaluz, Eyzaguirre 1124. (13) 23-6. C.

BANDEJAS finas, talladas, juego Whisky, floreros, jarros, juguetes de copas. Cristaluz, Eyzaguirre 1124 (13) 23-6. C.

[illegible] para regalos, créditos [illegible] Eyzaguirre, esquina San [illegible] 23-6 C.

CRISTALES, lámparas, floreros, ponceras. Facilidades y vendidas en Eyzaguirre 1124. Cristaluz (13) 23-6. C.

14) ARTICULOS p. HOMBRES

ECONOMICE dinero: pida el Asentador "Cóndor". Para hojas de afeitar Recmbolso, $ 90; incluye gastos, a Productos Zalbrun, Egaña 447, Quilpué. (14) H|O. C.

15) ARTICULOS p. SEÑORAS.

BARATISIMO, pieles, vestidos importados, nacionales. Chalecos lana, trajes sastre, carteras, zapatos, sombreros. Todos poco uso. Portal Fernández Concha 960. Depto. 130. (15) 8-6 P.

20) AUTOS y CAM. COMPRAN

AUTOMOVILES, camiones, camionetas, compraventas, consignaciones. Consúltenos sin compromiso. Alameda 1041. (20) H|O. O.

21) AUTOS Y CAM. VENDEN

CAMIONETA Goliath, pick-up, 1804. Esperanza 8. (21) 13-6 C.

CAMIONETA Guibred, station wagon, 1952. Esperanza 8. (21) 13-6 C.

FORD inglés, 4 puertas, 1948. Esperanza 8. (21) 13-6 C.

KAISER, 4 puertas, 1947. Esperanza 8. (21) 13-6 C.

PLYMOUTH, 4 puertas, 1947. Esperanza 8. (21) 13-6 C.

BUICK, 4 puertas, 1946. Esperanza 8. (21) 13-6 C.

OLDSMOBILE, 4 puertas, 1938. Esperanza 8. (21) 13-6 C.

AUSTIN, 4 puertas, sedo. Esperanza 8. (21) 13-6 C.

D. K. W. convertible, 1958. Esperanza 8. (21) 13-6 C.

PLYMOUTH, dos puertas, 1934. Esperanza 8. (21) 13-6 C.

CAMIONETA Ford, furgón, 1937. Esperanza 8. (21) 13-6 C.

CAMIONETA Dodge, 1931. Esperanza 8. (21) 13-6 C.

CAMIONETA Dodge. 1928. Esperanza 8. (21) 13-6 C.

21) AUTOS Y CAM. VENDEN

MICRO Ford, 1939. Esperanza 8. (21) 13-6 C.

FUDRE, capacidad 3.700 litros, vende. Esperanza 8. (21) 13-6 C.

CAMION Man, petrolero, 1930. Esperanza 8. (21) 13-6 C.

SEÑOR automovilista, ponga el padrón de su coche a su nombre. Tramitaciones sin costo para usted. Agustinas 1022, oficina 318. (21) 11-6 P.

23) AUTOS Y REPUESTOS.

C) Varios y conexos

ENSEÑANZA de manejo de automóviles, clases individuales. Cursos, carnet psicotécnico, mecánica. Huérfanos 1112, oficina 12. (23-c) 22-6 P.

24) AVES Y PAJAROS

ALEJANDRO Urrutia Ltda. Fabricantes de baterías avícolas, ofrecen a los señores avicultores baterías de crianza de 100 a 1.000 pollitos, y recrías para 100, 200 y 400 pollos, todo construído en fierro galvanizado, gran stock, entrega inmediata. Doce de Febrero 720. Fono 148. San Bernardo (24) H/O. C

POLLITOS, patitos, huevos, alimentos para aves. Criadoras e implementos avícolas. Morandé 854 (24) 9-6. C

26) BELLEZA y PEINADOS

PERMANENTES al frío, muy económicas, hago en su casa. Dirigirse: Chiloé 1512, fono 51816. (26) 10-6 P

27) BICICLETAS, MOTOCICLETAS y TRICICLOS

JUILLET, bicicletas, repuestos, reparaciones, fábrica de triciclos para repartos. San Pablo 1286, fono 61411. Santiago. (27) H|O. C

30) CITACIONES VARIAS

CUERPO DE BOMBEROS DE ÑUÑOA.— Segunda Compañía.— "La Vida por la Humanidad".— Cito a la Compañía a ejercicio para el jueves 9 del presente, a las 9.30 horas. Uniforme de trabajo. Punto de reunión, el cuartel.— El ayudante. (30) 8-6 K.

33) COLEGIOS, INSTRUCCION

TAQUIGRAFIA perfecta, garantida, sólo la obtendrá en Academia Pitman Alameda 2529 (33) H/O C.

MODAS Sistema Camps, lencería, camisas hombre, moda infantil, sombreros, flores. Instituto Femenino. San Antonio 79. (33) 19-6 C

ACADEMIA Pitman, Alameda 2529. Dactilografía al tacto, fácil, económico. (33) H/O C

DACTILOGRAFIA rápida en quince días. "Instituto Moderno", Alameda 2263 — Catedral 1257. (33) 24-6 P.

ACADEMIA corte confección "Santa Lucía". Especializada enseñanza cursos rápidos: modas, moda infantil. Horarios a elección. Bordados a máquina. Cortador sastre. Enseñanza sastrería completa. Diplomas. Ahumada 26. (33) H/O C.

MODAS, corte y confección. Cursos rápidos. Profesora especialista. Alumnas confeccionan trajes primer mes. Clases diurnas, nocturnas. Diplomas válidos. Academia Nacional Corte y Confección. Rosas 1353. (33) H/O C

TECNICO renovado. Cursos intensivos rápidos, dactilografía, telegrafía, comercio, contabilidad, modas, peluquería, belleza femenina, permanentes. Atención gratuita peluquería. Arturo Prat 74. (33) H/O C.

ACADEMIA "Jamar", Bandera 670. Modas, Mecánica Dental. No cobramos matrícula, diplomas legalizados, cursos diurnos y nocturnos. Matrícula abierta. (33) H/O. C.

"ARMANDINI", academias especializadas peluquería completa, enseñanza práctica, últimos adelantos, diplomas legalizados: facilitamos herramientas, facilidades pago. "Armandini", Ahumada 131, 7.o piso, oficina 706. (33) H/O C

"JOMAR", aprenda a triunfar. Bandera 670. (33) H|O. C.

CURSOS Comerciales Pitman. Solamente para señoritas. Preparamos rápidamente, secretarias, taquígrafas, dactilógrafas. Instituto Femenino. San Antonio 79 (33) 19-6 C

NUEVOS cursos: mañana, tarde y noche. Reserve sus horas con tiempo. Instituto Comercial Mixto "Alfredo Torrealba". Puente 634-D, primer piso, lado gran depósito Yarur. Matrícula para cursos nocturnos se atiende de 21.30 a 23 horas, lunes, miércoles y viernes. Solicite prospecto. Sistema propio. Enseñanza individual. (33) 14-5 P.

CURSOS secretarias taquígrafas. Comprenden redacción comercial, castellano, taquigrafía, dactilografía. Además, cursos rápidos dactilografía un mes, dos meses. (33) 14-6 P

COLEGIALES, colchonería Franco, la refacciona colchones domicilio San Diego 9 fono 86259 (33) 14-6 C

PELUQUERIA para señoras, niñas: Belleza. Permanentes. Diplomas. "Instituto Alonso Figueroa". Catedral 1257 — Alameda 2263 (33) 24-6 P.

ESTUDIE inglés en pleno centro, matrícula limitada. Instituto Comercial "Alfredo Torrealba". Puente 634-D, primer piso, lado gran depósito Yarur (33) 8-6 C.

CAMISAS, cursos rápidos, vendemos moldes Rosas 1805 (33) H|O C

INGLES, francés. Todos los ramos. Profesores de Estado. Fono 85822. (33) 10-6 P.

36) CONSEJOS UTILES

CHANG, mentalista-quirólogo chino, resuelve sus problemas. Consultas de 15 a 20 horas. Huérfanos 1724. (36) H|O C

CECILIA, mentalista, consejos psicológicos. Naipe inglés, $ 200. Toda hora. López 858 (Independencia). (36) 11-6 P.

37) CONSTRUCCION.

CANALES, bajadas, caballetes y cubetas fierro grueso Huachipato. Arturo Prat 1754 (37) H|O C

CIERROS de sitios, marca "Bull-Dog" de cemento armado, sistema prefabricado, solidez, excelente presentación colocación rápida, cualquiera cantidad. Independencia 4599, casilla 9231. Fono 86049 (37) H|O C

DEMOLICION: Zinc, tejas, cañerías agua, gas, puertas, mamparas, galerías, ventanas, tablas cielo, piso, maderas roble, álamo en todas medidas, pino oregón hasta 9 mts.; enseres surtido en toda clase de materiales realizo, Lira No. 715. Teléfono 35354. Compro edificios para demoler (37) H/O C

VIDRIOS planos, sencillo, doble triple, catedral, cristal e inastillable, espejo. Importación directa Jornada únicos. Vidriería La Argentina, 10 de Julio 725, entre San Francisco y Santa Rosa. (37) H|O C

LADRILLOS murallas, fiscales entrega inmediata. Cumsille, Díaz Estado 360, 7.o piso. Oficina 4-B Teléfono 31687. (37) H|O. C.

DICK TRACY

Por Chester Gould

RAMONA

Por Lino Palacio

37) CONSTRUCCION

PLANCHAS de yeso, las mejores. Entrega inmediata. Cazyestán, Arturo Prat 1754. Teléfono 54164. (37) 20-7 O.

LADRILLOS murallas, fiscales. Entrega inmediata. Cumsille, Díaz Estado 360, 7.o piso. Oficina 4-B. Teléfono 31687. (37) H|O. C.

SEGUIMOS construyendo y reparando con facilidad a precios sin competencia. Materiales de primera. Ureta Cox 627 (37) 13-6 C.

PUERTAS y ventanas, surtido completo en standard; hacemos persianas de medida. Fábrica Record, San Diego 743. (37) 30-6 C.

ZINC nuevo, Huachipato, 2, 2.50 y 3 metros. Consulte precios; son los más bajos. Arturo Prat 1754. (37) H|O C

TECHO fierro 0.50x1.45, $ 140; 0.40 por 1.45, $ 120. Arturo Prat 1754. (37) H/O C

FIERRO viejo, compro cualquiera cantidad. Avenida Vicuña Mackenna 1590. (37) 8-6 P.

42) DOCUMENTOS EXTRAVIADOS

HABIENDOSE extraviado las pólizas 18372 y 6439, de la Mutualidad de Carabineros, a nombre de Luis Benavides Cavieres, quedan nulas con el presente aviso. (42) 8-6 P.

HABIENDOSE extraviado el cheque número 3034682, serie A-A, del Banco del Estado, sucursal Ñuñoa, queda nulo, por haberse dado el aviso correspondiente. (42) 8-6 P.

HABIENDOSE extraviado título número 5134, por 100 acciones del Banco de Crédito e Inversiones, perteneciente a don Hernán Cuneza C., queda nulo, por haberse dado el aviso correspondiente. (42) 9-6 C.

43) ELECTRICIDAD

ARREGLO toda clase de artefactos eléctricos, especialmente encendedoras e instalaciones. Puente 682, oficina 13. (43) H/O C

51) IMPRENTA, GRABADOS

REVISTAS, libros, folletos, impresiones en colores, fotograbado. Talleres Gráficos LA NACION, Agustinas 1269, teléfono 82222. (51) H|O K.

54) INSTALACIONES

"VIDRIOS planos". Se colocan a domicilio, sin recargo. Vidriería San Diego. San Diego 1654, fono 86236. (54) 3-7 P.

HOY ASTOR FONO 392112
UNA PELICULA EN CINEMASCOPE
GARY COOPER
SUSAN HAYWARD
RICHARD WIDMARK
MAYORES Y MENORES
"JARDIN del MAL"
(GARDEN OF EVIL)
¡Su pasión incontrolable los condujo a la traición y al odio!
EXTRA: EL MILAGRO DEL SONIDO ESTEREOFONICO.

Los Avisos Económicos Clasificados de

"LA NACION"

invitan a usted y acompañante a ver la magnífica película que se exhibe en el lujoso Teatro Astor. Al efecto, diariamente sortearemos 20 entradas que se asignan a 10 de nuestros avisadores, destinando 5 vales para la función de vermouth, y 5 para la nocturna. Los días sábado, domingo y festivos se entregan vales exclusivamente para la función nocturna.

HOY HAN SIDO FAVORECIDOS LOS COMPROBANTES NUMEROS:

410 — 412 — 413 — 416 — 419 422 — 459 — 462 — 465 — 467.

Los vales correspondientes a estos avisos, se envían hoy por Correo certificado.

55) JUDICIALES, LEGALES

QUINTO JUZGADO CIVIL MAYOR Cuantía, concedió posesión efectiva herencia intestada de Manuel Jesús Peña Navarro, a herederos testamentarios María Eugenia y Víctor Manuel Peña Navarro. Inventario solemne practicaré 11 actual, 10 horas.— Secretario. (55) 7, 8 y 10-6 P.

55) JUDICIALES Y LEGALES

SEGUNDO JUZGADO CIVIL CONCEDIÓ a Sonia Oriana del Rosario Manriques Araneda, posesión efectiva herencia intestada quedada fallecimiento don Héctor Manriques Solís de Ovando, sin perjuicio derechos cónyuge, doña Eloisa del Rosario Araneda. (55) 7, 8 y 10-6 P.

GUIA PROFESIONAL

ABOGADOS

LAURA MULLER
RAQUEL QUEZADA
Moneda 1187, oficina 31, fono 89917.
(GP) 29-6 C.

MANUEL CARTES
Divorcios, nulidades matrimonio Particiones. Huérfanos 1294, teléfono 64559.
(GP) H/O C.

ROBERTO SANHUEZA
Nulidades matrimonio, divorcios, particiones, cobranzas. Bandera 465, oficina 507.
(GP) H/O C.

OFICINA TECNICA EN LEYES SOCIALES
JACOBO KOGAN B.
Juicios civiles y del trabajo. Matías Cousiño 82, oficina 407 Teléfono 84467. Horas de atención: 11-12.30 y 18-19.30 horas.
(GP) H/O C.

ELIAS NEGHME RODRIGUEZ
Juicios del trabajo Ahumada 131, oficina 318. Fono 88387.
(GP) 30-7 P.

AIDA SEPULVEDA
Toda clase asuntos profesionales, especialmente cobranzas cheques, letras, juicios trabajo, cuestiones matrimoniales. Atención provincias. Compañía 1291, oficina 408.
(GP) 5-8 P.

DENTISTAS

EXTRACCIONES, reparaciones, dentaduras. Dentista Rosas 2035.
(GP) 1.0-7 P.

CLINICA DENTAL "CENTRAL"
Pida su consulta, toda hora. Teléfono 85702. Trabajos urgentes. Prótesis inmediata. Compañía 1068, oficina 1103.
(GP) H/O C.

DOCTOR LEON BUTENSKY
Cirujano dentista. Plazas veinticuatro horas. Martes, jueves, sábado. 9-12.30, 14.30-20 horas. Huérfanos 727, oficina 510 397298.
(GP) 29-7 C.

Dr. MUÑOZ MUJICA
Cirujano dentista. Prótesis, puentes. Ahumada 312. Of. 717. Teléfono 87815
(GP) H/O C.

JOAQUIN PRIETO SEVERIN
Cirujano-dentista. Horas: 9-12 y 17-20. Serrano 419. Teléfono 62902.
(GP) H/O C

CLINICA DENTAL DOCTOR FAIVOVICH
Dentaduras artificiales inmediatas. Cirugía. Radiografías. San Antonio 427 7.o piso, oficina 711. Teléfono 397838
(GP) H/O C.

Dr. JORGE RAGGI
Huérfanos 886, departamento 605, fono 86608. Martes, jueves, sábado.
(GP) 23-6 C.

DENTISTAS

Doctora HORTENSIA LAY
Especialidad niños. Lunes, miércoles, viernes: 10-12; 15-19. Huérfanos 930, oficina 61. 36199.
(GP) 7-8 C.

Doctor GALLEGUILLOS ROJAS
Dentista. Prótesis-cirugía. Consultas, 16-19 horas. Nuevo teléfono, 63882. Avenida B. O'Higgins 1175, departamento 729.
(GP) H/O C.

Dr. COVARRUBIAS
Aire abrasivo. Extracciones, dentaduras inmediatas. Huérfanos 886, departamento 624. Teléfono 391862. Consultas: 10-12 y 15-18 horas.
(GP) 23-6 C.

ENFERMERAS

PROSPERINA FLORES
Enfermera universitaria. San Cristóbal 315.
(GP) H/O C.

MATRONAS

BLANCA FISHER
Brasil 7 — 87404 — 3-5.
(GP) H/O C.

SEÑORA MORAL
Regresó de Estados Unidos. Casos urgentes. Últimos adelantos. Belavista 256, Depto. 9.
(GP) 15-6 P

TERESA SANTANDER
Salvador Sanfuentes 2141, frente a Brasil. Fono 65858.
(GP) 6-7 C.

ANA MORA
Casos urgentes, y atiende domicilio. Alonso Ovalle 1648. (85381)
(GP) 23-6 C.

MEDICOS

DOCTORA NAVARRETE
Partos y ginecología. Consultas de 16 a 19 horas. Vicuña Mackenna 816. Teléfono 25912.
(GP) H/O C.

DR. GUTIERREZ
Vías urinarias, venéreas. Presidente Ríos 33, oficina 22. Alameda entre San Francisco y Santa Rosa. 16-18 horas, teléfono 307981.
(GP) 1.0-7 P

THOMPSON SCHWARZENBERG
Metabolismo, impotencia, obesidad, glándulas. Merced 488-A.
(GP) 12-7 P

SCHWARTZ
Ano, recto, hemorroides, várices. San Antonio 385, 53075-47588
(GP) 12-7 P

ABDELKARIM DAVIS
Señoras.— Ginecología, sexología, psiconeurosis. Consultas: 15-19. Huérfanos 2084.
(GP) 30-6 P.

MEDICOS

GONDOS
Huesos, articulaciones, fracturas, reuma. Defectos caderas pies. Phillips 16. 82351.
(GP) H/O C.

Dr. MARIN VIVADO
Ano, recto, hemorroides, várices. Teatinos 636, departamento 73. Teléfono 61910.
(GP) H/O C

CAHUAS
Alergias, asma, rinitis, eczema, urticaria reumatismo. Carmen 745. 35631. 17 a 19 horas.
(GP) 10-9 C.

MOSSER
Oídos, nariz, garganta. Paraguay 462, departamento 12 (por Carmen, primera cuadra). 17-19 horas. Teléfono 31609.
(GP) 13-7 P.

DOCTOR GALLEGUILLOS
Rayos X. Aparato digestivo, hígado, corazón, pulmón. Consultas, 17-18 horas. Alameda 1175, departamento 739. Teléfono 74731. Fuera de hora, 86691.
(GP) H/O C.

CLINICA BERMAN
Victoria 1094, esquina San Diego. Teléfono 55000. MEDICINA GENERAL, cirugía, ginecología, piel, venéreas, ojos, oídos, nariz, garganta. RAYOS X, ultratermia, ultravioleta, nebulizaciones, inyecciones, curaciones. DENTISTAS.
(GP) 29-6 P.

Dra. LUISA PACHECO PIZARRO
Médico-cirujano. Señoras y niños Consultas de 16 a 18.30 horas. Nataniel 475. Fono 86762.
(GP) H/O R.
(GP) 18-5 P.

LOPEZ CORTES
Piel, venéreas. Ahumada 236. 16-18 horas.
(GP) H/O C.

Dr. CARLOS RAMIREZ BRAVO
Señoras, partos. Nuevo consultorio. Manuel Rodríguez 56. Teléfonos 68823-74717.
(GP) H/O C.

Dr. GASTON RAMIREZ
Manuel Rodríguez 56. Fono 68823.
(GP) H/O C.

Dr. CONSTANTINO CHUAQUI
Enfermedades nerviosas y mentales. Alcoholismo. Consultas: Amunátegui 75, segundo piso, fono 86977. Horas: 17.30-19.
(GP) H/O C.

DOCTOR RAUL BERRIOS
Reumatismo, artritis. Pasaje Agustín Edwards 356, oficina 261. 17-19 horas. Fonos 494866-83132.
(GP) 29-8 C.

SRA. PHERINY
Atiende enfermas provincias. Lord Cochrane 95.
(GP) 30-6 C.

MEDICOS

Dr. VICENTE RAHAL
Riñón, vías urinarias. Avenida España 24. Teléfono 90582.
(GP) 12-6 P.

OCULISTAS

AMENABAR PRIETO
Enfermedades ojos. — 11-13 y 15.30-19. Moneda 973, oficina 531. Fono 82792.
(GP) 27-6 C.

Dr. MARCELO ZIMEND H.
Oculista. Huérfanos 757, oficina 810. Horas: 16-18. Fonos: 397296-495477.
(GP) 19-6 P.

OPTICOS

OPTICA KEPLER
Monjitas 606. 38459. Especialidad: despacho de recetas de oculistas en el día.
(GP) H/O C.

OPTICA SANTIAGO
Ahumada 58, casilla 9013. Despachamos recetas de anteojos en el día. Envíos contrarreembolso sin recargo.
(GP) H/O C.

OPTICA HUELEN
Avenida Bdo. O'Higgins 484. Despacho exacto de recetas. Envíos a provincias.
(GP) H/O C.

PRACTICANTES

ESCOBAR
Tratamientos. Huérfanos 757. 36082.
(GP) 31-7 P.

REYES
Tratamientos. Arturo Prat 777. Teléfono 60532.
(GP) 17-7 P.

LUIS ALDUNATE
Curaciones, inyecciones, especialista vías urinarias, previa indicación médica. Teatinos 248. Fono 60828, cerca Hotel Carrera.
(GP) H/O K.

CLINICA ESPAÑA
Avenida España 24. Cirugía y medicina. Reputación. Teléfonos 93021-93022.
(GP) 12-6 P

PEDICUROS

KRONER
Estado 75. Pedicuro titulado.
(GP) H/O C.

LABORATORIOS DENTALES

"LABORATORIO RAPIDO"
Para soldaduras dentales o en objetos; metales preciosos. Ahumada 312, oficina 111, entrepiso, teléfono 81379.
(GP) H/O C.

SAN BERNARDO

35) COMPRAVENTAS

COMPRO sacos vacíos. Arturo Prat 107. Teléfono 364.
(SB 35) 2-6 C.

MILLAN y Vidal. Compraventa de materiales de construcción. Eyzaguirre 910. (SB 35) 13-7 C.

"LA FAVORITA", compraventa. Ofrece camas, somieres, ropa para hombres de trabajo y muebles en general. Eyzaguirre esquina San José. (SB 35) 13-7 C

37) CONSTRUCCION.

BARRACA "Chile", Eyzaguirre esquina Nogales. Fono 224.
(SB-37) 30-5 C

FABRICA de planchas y cornisas de yeso. Urmeneta 581
(SB.) 37) 19-7 C.

39) CUEROS y CONEXOS

SUELERIA San Bernardo, de Julio Miranda, ofrece artículos varios, precios especiales para zapateros. Freire 802.
(SB 39) 4-6 C.

49) HOTELES, HOSTERIAS

"Club Hogar Democrático", atendido por su propio dueño, Hernando Casanova. Ofrece a su distinguida clientela, variedades de mariscos, todo el año y chancho a la chilena, curanto y parrilladas. San José 58.
(SB. 49) 11-6 C.

52) INDUSTRIA CASERA

TODA clase de tejidos finos a máquina en lana Magnolia. Barros Arana 354. (SB 52) H/O C.

58) MADERAS

BARRACA Maderas Sur, de Isidro García Alonso. Surtido completo en maderas para construcciones. Listones, piso, cielo, fonolitas, zing y metalita, precios de productor. Pérez 820.
(SB. 58) 28-7 C.

83) PIELES, PELETERIAS

HAGO toda clase de arreglos y transformaciones en abrigos de pieles. Trabajos rápidos y garantidos. San José 76.
(SB 83) 18-6 C.

103) VARIOS

JOSE ELIAS RIFFO
Abogado

ELIANA MENESES BASAURE
SERGIO ARANEDA SILVA
Procuradores

LUIS MENESES ARATA
Corredor de propiedades

Inscripción ministerial 1022. Urmeneta 510, San Bernardo.
Compañía 1330, Of. 5, Teléfono 69038, Santiago.
(SB 103) H/O C.

55) JUDICIALES. LEGALES

NOTIFICACION. — ANTE CUARTO Juzgado Civil Mayor Cuantía Santiago, presentóse Oscar Morales Muñoz, contador, Avenida Hipódromo Chile 1396, esta ciudad, lo principal, interponiendo demanda juicio sumario contra Ernesto Salvador Sanfuentes, rentista, ignora domicilio, o herederos, cuyos nombres, profesiones y domicilios también ignora, fin definitiva se declare como solicita en la conclusión. Consta escritura fecha primero septiembre 1950, ante Notaría Lavín, en copia acompañada, que compró a Enrique Salvador Sanfuentes parte inmueble Avenida Hipódromo Chile 1396, esta ciudad. Precio venta dicha propiedad, fue cuatrocientos mil pesos, pagaderos como sigue: $ 130.000 al contado, en efectivo; saldo, en treinta y ocho letras de siete mil pesos cada una, y una última de cuatro mil pesos, vencimientos 30 cada mes, a contar desde 30 octubre 1950. Dejóse expresamente establecido que canceladas las letras se entenderá automáticamente cancelado saldo precio insoluto. Por cláusula cuarta escritura antedicha, estipulóse constitución hipoteca favor vendedor como garantía saldo insoluto.— Inscripción hipoteca corre fojas 7138, N.o 15,122, Registro Hipotecas Conservador Santiago, año 1950.— Letras acompañadas patentizan cancelación total saldo insoluto. Vista imposibilidad encontrar demandado, fin otorgue escritura cancelación y alzamiento hipoteca, me veo en necesidad interponer presente demanda en juicio sumario, porque deseo vender dicho inmueble, por tanto, ruego a US., teniendo entablada demanda en juicio sumario, se sirva declarar en definitiva: 1) Que demandado o herederos están obligados extenderme escritura cancelación y alzamiento hipoteca, por estar cancelado saldo insoluto; 2) Que aludida escritura debe ser suscrita por V. S. como representante legal del vendedor, y 3) Que el o los demandados deben pagar las costas.— Primer otrosí, patrocinio y poder, Arturo Davis, Agustinas 1070, oficina 211; segundo, devolución documentos, terminado presente litigio.— Oscar Morales Muñoz.— Arturo Davis.— Santiago, marzo 30 1955.— Cuarto Juzgado.— Eduardo Varas.— Santiago Aguirre.— Proveído: Santiago, 19 de abril de 1955.— A lo principal, vengan las partes a comparendo a la audiencia del quinto día hábil, después de la última notificación del demandado, a las quince horas, o a las diez si fuere sábado; al otrosí, téngase presente.— G. Novoa.— F. Pérez.— Posteriormente demandante solicita se notificar por medio avisos conforme artículo 54 Código Procedimiento Civil.— Juzgado, previas búsquedas de rigor, decretó: Santiago, 3 de junio de 1955.— Vistos: con el mérito de las buscas efectuadas e informe de fojas 4, ha lugar a la notificación por avisos pedida a fojas 3, y hágase por medio de tres avisos en el diario "La Nación", tres en el diario "El Debate", fuera del que corresponda en el "Diario Oficial".— G. Novoa.— F. Pérez.— Por tanto, notifico a Enrique Salvador Sanfuentes o herederos, fin comparezcan audiencia quinto día hábil última notificación demandado.— El secretario. (55) 8-6 P.

RESOLUCION PRIMER JUZGADO Civil, ordenó citar parientes adoptante María Amelia Antonieta Alvarez Arnold, y adoptados: Raúl Alejandro, Roberto y Amelia Antonieta Alvarez Vásquez, audiencia trece junio, quince horas, fin deliberen sobre adopción.— Secretario.
(55) 8-6 P.

RESOLUCION PRIMER JUZGADO Civil ordenó citar parientes adoptantes Elías Soto Maulén y María de las Mercedes Gómes Villalobos, y adoptado: César Eugenio Moraga Gómez, audiencia diez junio quince horas, fin deliberen sobre adopción.— Secretario
(55) 8-6 P

PRIMER JUZGADO CIVIL, RESOLUCIÓN dos junio presente año, concedió posesión efectiva herencia intestada Francisca de la Rivera Leiva a Luisa Herminia, Rosario Elena y Andrés Enrique Torres de la Rivera.— El secretario.
(55) 8-6 P.

SEGUNDO JUZGADO CIVIL CONCEDIÓ, con beneficio inventario, a: Washington y Sara Narcisa Cruz Saldaño, posesión efectiva herencia intestada quedada fallecimiento don Eduardo Cruz Valdés, sin perjuicio derechos cónyuge, doña Berta Saldaño Astorga. Tramítase conforme ley 5.427. (55) 7, 8 y 10-6 P.

QUIEBRA SOCIEDAD MEYNAREZ Y Silynarz.— Cuarto Juzgado Civil — Por resolución de 30 de mayo de 1955, fúvose por ampliada nómina de créditos reconocidos en esta quiebra con un crédito valista por $ 1.351.708.24, a favor de don Jacobo Meynarez.— El secretario.
(55) 8-6 C.

NOTIFICACION.— PRIMER JUZGADO Civil Mayor Cuantía, causa número 26,500, Eduardo Soto Canales demanda a Yolanda Abrigo Navarro, profesión, domicilio ignorados, nulidad matrimonio celebrado 17 octubre 1950, circunscripción Conchalí, número 18, Santiago, fundada incompetencia oficial civil. Primer otrosí, notificación artículo 54 C. P. C., extracto; segundo, fijación domicilio, bajo apercibimiento; tercero, información sumaria; cuarto, oficio; quinto, patrocinio, poder.— Juzgado, 24 abril pasado, proveyó: principal, traslado; segundo otrosí, como se pide; para proveer primero hágase como se solicita tercero y cuarto; quinto, téngase presente.— Juzgado, 28 mayo 1955, proveyó, ordenando notificar demanda y resoluciones por avisos extractados diarios "La Nación", "El Debate" y "Diario Oficial".— Lo que notifico a la demandada.— El secretario.
(55) 8-6 P.

RESOLUCION PRIMER JUZGADO Civil Mayor Cuantía concedió posesión efectiva herencia intestada don Aurelio Benavente Aranciblia, con beneficio inventario, a hermanos Juan Antonio, Manuela Aurora, Eleana Dolores y Cristina Benavente Arancibia. Inventario solemne bienes causante practicaré Secretaría Juzgado, Bandera 342, catorce actual, quince horas.— Secretario.
(55) 8 y 10, 11-6 P.

55) JUDICIALES Y LEGALES

PRIMER JUZGADO CIVIL, RESOLUCIÓN treinta y uno mayo presente año, concedió posesión efectiva herencia intestada Edelmira Arévalo González a Graciela del Carmen Campos Arévalo.— El secretario.
(55) 8-6 P.

NOTIFICACIÓN.— PRIMER JUZGADO Civil Mayor Cuantía, causa número 26.683, Jaromir Kley Kosar, demanda a Alicia Herrera Aranda, profesión, domicilio ignorados, nulidad matrimonio celebrado 11 junio 1951, circunscripción La Serena número 1, fundada incompetencia oficial civil; primer otrosí, notificación artículo 54 C. P. C., extracto; segundo, fijación domicilio, bajo apercibimiento; tercero, información sumaria; cuarto, oficio; quinto, patrocinio.— Juzgado, 29 abril pasado, proveyó: principal, traslado; segundo, como se pide, para proveer primer otrosí hágase como se solicita tercero y cuarto; quinto, téngase presente.— Juzgado, 28 mayo 1955, proveyó, ordenando notificar demanda y resoluciones por avisos extractados diarios "La Nación", "El Debate" y "Diario Oficial". Lo que notifico a la demandada.— El secretario.
(55) 8-6 P.

QUINTO JUZGADO CIVIL DE MAYOR Cuantía.— Por sentencia fecha 16 de mayo último, dictada causa 51891, seguida: Maluk, Salvador, y otros, con Abarca, Luis, y otros, sobre comodato precario, acogióse demanda, ordenando restituir demandante propiedad ubicada calle Santa Rosa N.o 4480, lo que notifico a los Luis Abarca Lataja, Jovino Marques Arredondo, Enrique Vilches Balbarán, María Riquelme Poblete, Valderio Castillo Ulloz; José Figueroa Espinoza, Manuel Salinas San Martín, Nicomedes Fern

Ulloa viene a conocer a Provita y su chance en el "Gran Premio"

Ha ganado 20 carreras este año; es profesor de aprendices en La Gavea, hizo el curso de trainer y se ha establecido con una talabartería en Río de Janeiro.

Casi de "incógnito" llegó anoche a Santiago, procedente de Brasil, el jinete chileno Osvaldo Ulloa, quien está ejerciendo la profesión en Río de Janeiro desde hace 13 años. Ulloa, ha blando con sus viejos amigos de la Sección Estadística del Club Hípico, dijo que venía "por asuntos particulares", pero también admitió que traía instrucciones de ver lo relacionado con las posibilidades de que Provita tome parte en el "Gran Premio do Brasil", que se correrá en agosto próximo, en la capital carioca.

Oyendo a Osvaldo Ulloa, nadie creería que ha estado tantos años ausente de Chile. Su acento es el mismo que le conocimos en 1930, cuando llegó de Valdivia a la capital, en busca de posibilidades. Sencillo, cordial y dando la sensación del triunfador absoluto, Ulloa no ha cambiado físicamente. Ni en otro sentido. Comunicativo, atento y deseoso de informar sobre cuanto quisieran saber sus contertulios, este notable profesional, hizo una síntesis de sus actuaciones recientes en la capital de la gran nación amiga. Dijo que hasta el momento lleva ganadas unas veinte carreras, sin proponerse conquistar más; los demás chilenos, están como siempre, actuando con suerte y cuentan con el aprecio de todo el mundo. Castillo, recién se repone de una rodada; Irigoyen, como siempre corriendo para los señores de Seabra, a quienes les prepara Covarrubias; Marchant, el mismo gran jockey que todos conocemos. Leighton, corre poco, pero cuando lo hace, anda bien. Lo mismo, Raúl Urbina, que acaba de dar un "batatazo" en la pista de Río.

—¿Es verdad que el interés de los hípicos se desplaza hacia Sao Paulo?

—Es cierto, pero el centro de la hípica brasileña se mantiene en Río. Se juega más en Sao Paulo, pero en Río hay tres reuniones semanales: jueves, sábado y domingo. Yo corro sólo en las reuniones de fin de semana.

ESTA EN SANTIAGO. El famoso "japonés" Osvaldo Ulloa está en Chile. Llegó anteanoche, y se va el martes. Sobre sus actividades nos ocupamos en información aparte.

—¿Ha estado pensando en retirarse?

—No por el momento. Mientras pueda ganar carreras, seguiré siendo jockey... Pero, eso no me ha privado de la perspectiva de ensayar el campo de la preparación. Ya hice un curso y salí muy bien. Por otra parte, en previsión de cualquiera cosa, he establecido una industria de talabartería, y uno de los éxitos de ella ha sido la fabricación de un tipo de silla muy práctico. Tanto, que he pedido patentarlo, por cuanto en su estructura y diseño he puesto ideas personales... Además —agregó—, soy profesor de la Escuela de Jinetes Aprendices, que está funcionando y cuya inauguración tendrá lugar en breve. Varios millones de cruzeiros han destinado las autoridades hípicas para este fin... ¿Y la que había aquí? —preguntó Ulloa.

Alguien le contestó que en Chile no hacía falta, "porque todos nacen maestros"... Por cierto, el chiste no le cayó bien a más de alguno de los presentes.

Preguntado Ulloa sobre posibilidades para que los jinetes chilenos sigan partiendo a Brasil, respondió:

—Por el momento, todas las grandes caballerizas, tienen sus jinetes, pero ningún extranjero de calidad, queda a pie por esos lados...

—Con respecto a las posibilidades de que vaya Provita a correr en Río, ¿trae usted algo entre manos?

—Específicamente, nada... —contestó dubitativo—; sin embargo, me encargaron mucha información acerca de esta yegua, cuya fama ha llegado por allá.

—¿Hay buenos caballos brasileños para esa carrera?

—Esa es la cuestión, pues, —nos dijo—; no hay buenos caballos y cualquier elemento de ciertos méritos que vaya a disputar la carrera, tiene que hacer buen papel.

Sobre sus planes para el futuro, Ulloa, reveló:

—Creo difícil que vuelva a vivir en Chile. Ya estoy instalado muy bien en ese país que me ha brindado hospitalidad y bienestar; la gente es muy buena. Mi hijo se casó y estoy esperando nietos... Además, no me gusta el frío...

Ulloa es actualmente en Brasil uno de los profesionales de más sólida situación. En sus trece años de ejercicio profesional, ha sabido reunir dinero suficiente para no temer al porvenir. Es dueño de algunas propiedades, de un coche último modelo. Tiene mucha confianza en que seguirá ejerciendo durante algún tiempo, y, cuando ya "el cuerpo no me dé para más, veremos otra cosa"...

Tiene, Ulloa, el propósito de regresar el martes próximo a Río de Janeiro.

EN LA REUNION DE AYER.—

Se designó Comité de Preparadores que concretará las aspiraciones del gremio

En la mañana de ayer se efectuó en el recinto del paddock del Chile una importante reunión de los preparadores de los tres hipódromos centrales, originada por algunos acuerdos adoptados recientemente por el Consejo Superior de la Hípica Nacional, los que limitarían el número de profesionales que ejercen en la actualidad.

Dichos acuerdos, después de breve discusión, fueron rechazados en la reunión, por unanimidad, tomándose las siguientes resoluciones:

1.a Designar un comité formado por representantes de los tres hipódromos, que quedó compuesto por los señores Jorge Valenzuela, Amaro Pérez de Castro, Abel Muscatt y Guillermo Urquidi, del Club Hípico; Rafael Quiroz Videla, José Salfate y Julio Herane, del Hipódromo Chile, y Carlos Foncea y Guillermo Bobadilla, del Sporting.

2.a Este comité deberá estudiar y concretar en un estudio las verdaderas y definitivas aspiraciones del gremio de preparadores, que una vez ratificado por la asamblea que se citará especialmente con este objeto, será presentado al organismo máximo de nuestra hípica.

DUQUESA, la mejor carta, según los entendidos en el handicap ascendente que constituye la prueba más importante de la reunión de mañana en el Hipódromo.

Nuevo record mundial de los 3/4 de milla

LONDRES, 7. — (UP). — Brian Hewson, de Gran Bretaña, estableció esta noche un nuevo record mundial de dos minutos y 58,4 segundos en los tres cuartos de milla (una milla equivale aproximadamente a 1.600 metros) en la pista de Paddington.

Arne Andersson, de Suecia tenía el record anterior de 2.58,6, que estableció en 1944.

CINCO CONSEJOS PARA EL C. HIPICO

Un ganador indicado: Nogaro.

Una doblona a ganador: Nogaro y Baó Dal.

Una tripleta a placé: Nemur, Fallna y Armador.

Un buen dividendo indicado: Jacinta.

Uno para cobrar en la última: Arrancada.

CINCO CONSEJOS PARA EL H. CHILE

Un buen apronte en la semana Zircón Lady, montada por H. Olguín, pasó 600 metros en 38 sin ser exigida, pista de arena pesada.

Un ganador indicado: Respingada.

Una doblona a ganador: Respingada, El Mirlo.

Una tripleta a placé: Respingada, El Mirlo, Mireya.

Uno para cobrar en la última: Follow Me.

Compañía Carbonífera y de Fundición Schwager S. A.

DIVIDENDO N.o 161

A partir del 10 de junio próximo, los señores Accionistas podrán cobrar en las Oficinas del Banco Sud Americano en Valparaíso y Santiago, y en nuestra Administración en Coronel, el dividendo final de $ 15. Neto por acción acordado en Asamblea General del 30 de abril ppdo., correspondiente al ejercicio de 1954.

Con motivo de este dividendo, el Registro de Accionistas permanecerá cerrado desde el 27 del presente hasta el 10 de junio próximo, ambas fechas inclusive.

Valparaíso, 20 de mayo de 1955.

EL DIRECTOR-GERENTE

FABRICA "CONFIER"

Muebles de estilo y moderno. Todo para su chimenea. Hacemos rejas.

PROVIDENCIA 1954 - SANTIAGO

SE ABRE CAMINO.— Héctor Maglio, joven y positivo valor del Teatro Experimental, quien, desde hace algún tiempo, viene destacándose por su eficiente labor en distintos papeles que le han confiado los directores del grupo universitario. Su último éxito lo ha obtenido interpretando un difícil personaje, en la comedia de los autores andaluces, Serafín y Joaquín Alvarez Quintero, "Las de Caín", que hoy, a las 21 horas, será representada en el Teatro Ideal Cinema de la capital. El elenco que tiene a su cargo la interpretación de esta comedia, incluye, entre otros artistas, los nombres de Marés González, Chela Bon, Coca Melnick, María Inés Silva y María Victoria Salinas. La dirección de la obra ha estado a cargo de Pedro de la Barra.

Gina Lollobrígida en una prisión que cualquiera compartiría gustoso

Una escena de "Pan, Amor y Fantasía", cinta de O. R. I. Film que triunfa rotundamente en el Bandera, con miras a una cuarta semana.

Dará charla sobre el teatro norteamericano

El Teatro de Ensayo de la Universidad Católica, ha invitado a Mr. Lester Zifren, para que, en su sala de Lastarria 20, dicte el segundo ciclo de charlas sobre teatro, que iniciara Gabriela Roepcke.

Lester Zifren, nacido en Rock Island, Illinois, ha sido reportér y corresponsal extranjero de la United Press, en Buenos Aires, Río de Janeiro, Washington, Nueva York, Madrid, París y Londres. Desde 1937 a 1942, trabajó como escritor en la 20th Century Fox. Permaneció en Hollywood hasta 1951, cuando el Departamento de Estado lo designó primer Secretario de la Embajada Americana en Bogotá, Colombia. Llegó a Santiago en 1953.

Lester Zifren comenzará su ciclo de charlas en el Teatro de Ensayo, el lunes 13 de junio, a las 19 horas, tratando una reseña sobre el teatro norteamericano, desde la guerra civil, hasta 1900. Luego, continuará su análisis hasta llegar al movimiento teatral de los Estados Unidos en nuestros días.

Los interesados en escuchar estas charlas pueden inscribirse en la secretaría del Teatro de Ensayo, (Lastarria 90).

"El desierto viviente" estrena luego el Rex

"El Desierto Viviente", se estrena el 15 de junio, en el cine Rex, en una premiere de gala. Al día siguiente, va en las tres funciones habituales de la sala de calle Huérfanos. La citada muestra fílmica subirá a la pantalla para entregar los diversos y maravillosos aspectos que Walt Disney reunió en esta obra magna que fuera premiada por la Academia de Ciencias y Artes Cinematográficas de Hollywood.

"Ciudad de los malvados" sigue en el Teatro City

Segunda semana de triunfales exhibiciones inicia hoy en el rotativo City la espectacular película Fox "Ciudad de los malvados", film relleno de dinámica acción al aire libre, cuya novedosa trama en torno de una pelea por el campeonato mundial de boxeo y un grupo de forajidos del viejo oeste norteamericano se abalanzan sobre la ciudad con el fin de robar la bolsa que se necesitaría por el match.

Dale Robertson, Jeanne Crain y Richard Boone, animan los papeles estelares de este maravilloso tecnicolor que tanto ha gustado en el City.

Viernes en el Auditórium "Cuando termina el camino"

Un emocionante e intenso drama de suspenso y emoción es "Cuando termina el camino", film que tiene el ambiente auténtico de la gran urbe, donde se filmaron gran parte de las escenas, Nueva York, y sus alrededores sirven de escenarios auténticos a la trama de este film que lleva en los papeles estelares a famosos artistas de Hollywood, Dana Andrews, Gene Tierney y Gary Merrill, intérpretes principales de "Cuando termina el camino".

Reaparece Jorge Mistral en "Tres hombres en mi vida"

Se anuncia el próximo estreno del Santa Lucía, de la película mexicana "Tres hombres en mi vida", que reúne a una de las parejas más populares del momento: Marga López y Jorge Mistral. La primera recién agraciada con el premio de la Academia de Artes y Ciencias Cinematográficas de México, por sus actuaciones en 1954, y en cuanto a Mistral, reedita, una vez más, ser uno de los galanes preferidos del cine hablado en castellano.

Un drama de actualidad "La hija de la otra"

Con el film "La hija de la otra", reaparece Evita Muñoz, Chechilia, como figura central de este drama, intenso y apasionante, que fue tomado de un hecho real ocurrido en la capital azteca, y al que dieron gran importancia los periódicos mexicanos.

En otros papeles de importancia aparecen, Carlos Navarro, Julio Villarreal, Carmen Molina y Ferruquilla. "La hija de la otra" se verá como próximo estreno en el Florida.

Excelente es la cartelera artística del concurrido Salón Goyescas: éxito

KIKO Y KARLO

Tuta Montenegro, bailarina del género tropical, cuyas interpretaciones conoce el público asiduamente a las horas de comida y boites; Claudio Robles, el distinguido barítono chileno; Los Amaya y sus danzas gitanas, semejantes a las que dieron fama a su hermana Carmen en el mundo entero; los cómicos mexicanos Kiko y Karlo; Margarita Sierra, la bella y talentosa vedette hispana, y los ritmos internacionales de la laureada orquesta de Lorenzo D'Acosta, integran la cartelera artística de Confitería Goyescas, donde Santiago acude a divertirse y a aplaudir lo más destacado de entre los artistas extranjeros y nacionales del momento.

teatro SUR — DEL HOTEL CARRERA — Fono 82011 — Anexo 1532

HOY — Dos Funciones — Vermut y Noche

SI Y NO — DE KENNETH HORNE

La opinión de la crítica:

"Puede calificarse de excelente la interpretación".

CRIFFO, DE "EL MERCURIO"

"... La comedia es entretenida en alto grado y contiene un caudal de buen humor y de sal cómica capaces de desarrugar el ceño más adusto".

CARLOS BORMANN J., DE "EL DIARIO ILUSTRADO"

"Los trajes muy bien logrados y la escenografía de Guillermo Núñez, excelente. Pintó con exactitud el ambiente".

"LAS NOTICIAS DE ULTIMA HORA"

"K. Horne se revela en esta pieza humorística como un autor dispuesto a hacer reír de buena gana al espectador".

MOISES TIZNADO, DE "LOS TIEMPOS"

"Contrasta con sus dimensiones, el ágil e ingenioso diálogo. No profundiza, sino que hace reír. No crea problemas, sino que los presenta resueltos y risueños".

REVISTA "ERCILLA"

"Lo que más sorprende en esta novedosa y original comedia en dos actos y un epílogo del autor británico Kenneth Horne, es la naturalidad con que se desenvuelven los siete actores que le dan vida".

OSVALDO MUÑOZ ROMERO, DE "ZIG-ZAG"

"... la obra posee especial jerarquía en su venero de buen humor, comicidad que alcanza todo el vigor de su virtud, gracias a la óptima realización histriónica y a la sobresaliente maestría directiva de Pedro Mortheiru".

LIDIA BÓZA, de "QUE HAY"

"Anita González, con su flmitada gama de recursos, vivió intensamente su papel, logrando momentos de incomparable humanidad; la actriz reveló —confirmando sus dotes de observación— aguda e inteligente compenetración de su personaje"

REVISTA "ECRAN"

"Pero, incuestionablemente, el éxito de la pieza lo atribuimos, más que nada, a la cuidadosa interpretación que él da el cuadro de artistas dirigido por Pedro Mortheiru".

RENATO VALENZUELA, DE "LA NACION"

"Otros elementos positivos son la buena escenografía de Guillermo Núñez, el gran cuidado puesto en el vestuario, iluminación, maquillaje y sonido. Con tal seriedad de propósitos y realización, la empresa "Productores Teatrales Asociados" puede llegar lejos".

HANS EHRMANN-EVANZ, DE "IMPACTO"

"Sin lugar a dudas, la realización del nuevo conjunto es, a nuestro juicio, uno de los trabajos profesionales más serios de los que se han presentado. El conjunto, homogéneo en calidad, destaca en los diversos trabajos individuales, ejecutados por cada uno de los intérpretes".

ORLANDO RODRIGUEZ, DE "VISTAZO"

"SI Y NO" SE PRESENTARA HOY MIERCOLES EN EL TEATRO SUR DEL HOTEL CARRERA, EN DOS FUNCIONES: VERMUT Y NOCHE, A LAS 19.15 Y A LAS 22.15 HORAS.

MAÑANA JUEVES, DIA FESTIVO, HABRA TAMBIEN DOS NUEVAS FUNCIONES, MATINEE Y VERMUT, A LAS 15.30, Y A LAS 19.15 HORAS, RESPECTIVAMENTE

LOCALIDADES EN VENTA. ¡RESERVE LA SUYA AL FONO 82011, ANEXO 1532!

PLATEA, $ 300.—; MATINEE, DE MAÑANA: $ 150.—

COMPAÑIA CHILENA DE ESPECTACULOS — LOS MEJORES PROGRAMAS EN LAS MEJORES SALAS

PRESENTACION DEL NUEVO Y REVOLUCIONARIO SISTEMA VISTAVISION

CON SU GRAN PANTALLA PANORAMICA Y SU NUEVO INVENTO DE FILMACION Y PROYECCION QUE PERMITE PROYECTAR PELICULAS FILMADAS EN CINEMASCOPE PANTALLA PANORAMICA Y PLANAS

HOY 3-6.45-9.15 Rex Fonos 31011-31024
3.a semana de la película italiana por Gina Lollobrígida y Vittorio de Sica, en PAN, AMOR Y FANTASIA (Menores).

HOY 7.00 PERT. Rex Fono 31103
TARDE a las 7
LECHO NUPCIAL
Con Lilianette y Norman Day

3-6.10-9.15 SANTIAGO Fonos 31011-31024
4 funciones: 12, 15.30, 18.30 y 22 horas. O. R. I. Film presenta la película italiana por Yvonne Sanson y Amedeo Nazzari, en TRAGEDIA PASIONAL (Mayores)

ROTATIVO VICTORIA Fono 30021
Rotativo de 12.15 adelante. Paramount presenta a Ariene Dahl y Ray Milland
JAMAICA (Mayores)

POR SU RICO SABOR para todos es la mejor!

Antes de destapar conviene identificar la botella y la etiqueta de la bebida legítima: "PAPAYA REX" de la Compañía Cervecerías Unidas.

¡2.a SEMANA! HOY T. CITY FONO 66687

¡TRES FACINEROSOS SE COMBATEN POR EL DOMINIO DE UNA MUJER!

COLOR POR Technicolor

SANGRIENTA RIVALIDAD MARCA EL FINAL DE UNA EPOCA TURBULENTA

JEANNE DALE CRAIN ROBERTSON en "Ciudad de Los Malvados" (City of Bad Men)

con Richard Boone - Lloyd Bridges - Carole Mathews - Carl Betz - Whitfield Connor

(SOLO MAYORES)

HOY ROXY

¡AHORA VIENE MI VENGANZA!

ANTHONY QUINN - CHARLES COBURN - GENE EVANS - PEGGY CASTLE

"LA LARGA ESPERA"

TRANSFORMACIONES FINAS EN CARTERAS DE COCODRILO
REMODELAS, COMPOSTURAS Y TENIDOS FUNDAS PARA MALETAS
COQUIMBO 1179 ENTRE SAN DIEGO Y GALVEZ

RELOJES SUIZOS

ENTREGAMOS CON SOLO $500.-

SALDO FACILIDADES en la Relojería GABOR

SABADO ABIERTO TODO EL DIA

ESTADO 91-5.° PISO OF. 501

AL LADO DE LA BOTICA PETRIZZIO FONO 69497

MONTAS Y COMPETIDORES PARA LAS CARRERAS DEL PROXIMO DOMINGO EN AMBOS HIPODROMOS

CLUB HIPICO

PRIMERA CARRERA, a las 12.20 horas.— 1.600 mtros.
4 Alcamo 56, F. Alvarez
1 Cruz Verde 56, J. Cornejo
2 El Campeón 56, S. Angulo
1 Forest Hill 56, E. Núñez
1 Nyet 56, N. N.
1 Rey de Copas 56, O. Castillo
2 Amistosa 53, J. Huerta

SEGUNDA CARRERA, a las 12.55 horas.— 1.300 metros.
10 Asma 52, A. Poblete
9 Bafel Nur 52, O. Olivares
7 Cilia 52, F. Alvarez
4 Digita 52, J. Cornejo
11 De Noche 52, S. Godoy
1 Francesita 52, F. Arredondo
3 Exila 52, L. G. Contreras
1 Misra 52, C. Farmer
4 Stellac 52, L. A. Paredes
3 Sor Tere 52, P. Alquinta
1 Tenquita 52, J. Escobar

TERCERA CARRERA, a las 13.30 horas.— 1.300 metros.
11 Bandérita 52, Edo. Soto
4 Buena Mesa 52, P. Alquinta
4 Cambiadora 52, S. Godoy
1 D. Chance 52, C. Farmer
1 Fecunda 52, E. Salas
11 Fulana 52, O. Olivares
2 Gran Bretaña 52, A. Poblete
10 Inna 52, O. Muñoz
3 Leona 52, J. Escobar
4 Maccolita 52, J. Cornejo
3 Osmanvilla 52, F. Alvarez
11 Polcura 52, L. A. Paredes
3 Tenvista 52, P. Ulloa

CUARTA CARRERA, a las 14.05 horas.— 1.100 metros.
1 Barrabás 57, P. Flores
11 Qué Matón 56, O. Valenzuela
4 Candileja 53, S. Godoy
7 Elector 53, J. Escobar
11 Bufus 53, E. Salas
3 Caperol 52, H. Vargas
3 Cucurucho 52, M. Alquinta
5 Glenmore 52, P. Alquinta
13 Sun 52, C. Farmer
4 Juvenil 51, J. Rodríguez
3 Tigre 50, O. Muñoz
2 Ballverne 49, C. González
11 Comosiga 46, F. Arredondo

QUINTA CARRERA, a las 14.40 horas.— 1.500 metros.
8 Barcelona 57, A. Poblete
3 Excelsior 55, O. Valenzuela
3 Mufti 53, C. Farmer
6 Bribona 52, P. Alquinta
5 Coquetalda 49, O. Manríquez
9 Bechichin 48, F. Alvarez
2 Royal Court 47, E. Márquez
6 Gangster 46, S. Allende
1 Rudyñello 46, O. Muñoz

SEXTA CARRERA, a las 15.15 horas.— 2.400 metros.
6 Campanillazo 56, E. Saavedra
1 Integro 53, O. Olivares
3 Chicó Yáñez 50, C. Farmer
3 Tracillo 50, P. Alquinta
1 Longo 48, O. Muñoz
1 Pavilista 45, S. Allende

SEPTIMA CARRERA, a las 15.55 horas.— 1.500 metros.
3 Lord Gianis 57, A. Poblete
10 Harpón 56, O. Valenzuela
11 Neres 55, L. Espinoza
1 Borgia 53, Edo. Soto
13 Calvados 53, O. Manríquez
5 Cherburgo 53, O. Olivares
6 Fuxia 52, N. N.
16 Night Bird 51, C. Farmer
17 Basileo 50, J. García
14 Onda Real 50, R. Parada
7 Bambolin 49, H. Olguín
8 San Benito 49, A. Urrutia
11 Celeste 48, F. Alvarez
4 Jaimista 48, H. Galaz
2 Jenizaro 48, S. Godoy
18 Licinio 48, N. N.
15 Leycinel 46, O. Muñoz
9 Bonito Día 45, M. Carrasco

OCTAVA CARRERA, a las 16.35 horas. —1.100 metros.
11 Congrevil 57, O. Valenzuela
13 Aghadir 56, C. Farmer
3 Andrómaco 56, R. Ledesma
4 Margaret 54, E. Salas
12 Beduina 53, O. Olivares
1 El Oso 51, S. Godoy
8 Casta 50, O. Manríquez
10 La Maya 50, J. García
2 Home Pride 48, P. Alquinta
5 Kolynosista 47, F. Gatica
14 Miss Sebakleton 47, N. N.
7 Tiberina 45, L. A. Paredes
9 Fuselaje 45, O. Muñoz
6 Tala 45, H. Espinoza

NOVENA CARRERA, a las 17.20 horas.— 1.500 metros.
3 Bufonazo 57, P. Ulloa
7 Heidelbis 55, C. Giráldez
13 Vistosón 55, L. Espinoza
4 Zagarolo 55, A. Poblete
10 Palitroque 54, O. Valenzuela
5 Hélice 53, J. Escobar
11 Ch. Viejo 52, J. Jeres
12 Mitre 52, O. Manríquez
8 Ramadán 50, P. Alquinta
9 Camboro 49, C. Farmer
6 Eleanor 47, F. Gatica
2 Iguazú 47, F. Alvarez
14 Amanecida 46, L. A. Paredes
1 Lacónico 46, O. Muñoz

HIPODROMO CHILE

PRIMERA CARRERA.— 1.400 metros.— 8 horas.
3 Simpática 54,5; H. Hevia.
5 Núnida 53; M. Maturana.
1 Primoroso 52,5; J. Pombet.
2 Dopador 50,5; H. Galaz.
8 Liria 50,5; C. Ojeda.
10 Ninikawa 50,5; L. G. Farmer.
7 Ralein 49; H. Olguín.
4 Alcántara 48,5; J. Cornejo.
9 Artemisa 48,5; E. Márquez.
6 Salvatori 46; C. González.

SEGUNDA CARRERA.— 1.200 metros.— 8.40 horas.
18 Calichero 55; H. Galaz.
11 Qué Descuido 55; C. Benavides.
1 Conrado 55; E. Saavedra.
2 Enco 55; M. D'Andrea.
17 Flexor 55; J. Aravena.
10 Ganges 55; L. Espinoza.
15 Gentleman 55; P. Flores.
16 Girón 55; O. Valenzuela.
5 Linares 55; L. G. Farmer.
14 Lucimetro 55; M. Maturana.
8 Lloronazo 55; C. Giráldez.
4 Mi General 55; U. Gaete.
7 Opulento 55; S. Allende.
6 Orfebre 55; H. Hevia.
9 Richmond 55; R. Montoya.
3 Somerset 55; R. Madariaga.
12 Tiny Brook 55; O. Manríquez.
13 Willy 55; O. Castillo.

TERCERA CARRERA.— 1.200 metros.— 9.15 horas.
12 Bar el Cla 55; G. Retamal.
4 Blue Honey 55; J. Olivares.
16 Bonazo 55; E. Salas.
14 Cancerbero 55; M. Henríquez.
6 Cartillero 55; E. Saavedra.
10 Chambelain 55; O. Valenzuela.
3 Faruesse 55; J. Aravena.
5 Los Angeles 55; P. Flores.
11 Matuasto 55; S. Allende.
7 Masterlike 55; H. Hevia.
9 Me Estafa 55; O. Manríquez.
17 Obligado 55; U. Gaete.
13 Peter Tom 55; C. Ojeda.
2 Princ. Moro 55; A. Urrutia.
1 Promisorio 55; R. Madariaga.
8 Sportsman 55; L. G. Farmer.
15 Tiento 55; H. Galaz.

CUARTA CARRERA.— 1.400 metros.— 9.50 horas.
1 Zapallar 55,5; G. Retamal.
16 Miradita 54; U. Gaete.
12 Capitán 55; C. Giráldez.
9 La Pitucs 54; E. Márquez.
3 Omer Pashá 53; M. Anjari.
11 Cta. Rosada 53,5; R. Madariaga.
7 Fumée 52,5; R. Parada.
13 Narva 52,5; E. Saavedra.
8 Tío Jote 52,5; L. A. Paredes.
6 Joropo 52; J. García.
2 Corona Real 51,5; H. Olguín.
10 Gyalú 51,5; C. Ojeda.
14 Hualá 51,5; A. Urrutia.
15 Figlia 50; H. Galaz.
4 Mitsui 50; Jl. González.
5 Belle Rose 49,5; O. Manríquez.

QUINTA CARRERA.— 1.400 metros.— 10.25 horas.
4 Balkán 56; M. Maturana.
10 El Serenito 55; C. Ojeda.
5 Bronce 54,5; G. Retamal.
6 Dura Lex 54,5; G. Farmer.
14 Ipal 52,5; M. Anjari.
3 Junquillo 52,5; S. Allende.
3 M. Lutero 52,5; C. Farmer.
18 Alicanto 46; L. Jara.
1 Pahóyu 52,5; R. Madariaga.
9 Zandunguero 50,5; H. Hevia.
2 Capitanía 49,5; U. Gaete.
15 Alentado 49; J. Cornejo.
11 D. del Mar 48,5; R. Paves.
12 Mozart 48,5; U. Gaete.
7 Pitillito 48,5; H. Olguín.

SEXTA CARRERA.— 2.000 metros.— 11.05 horas.
2 Civilón 55; S. Allende.
3 Glorioso 53,5; L. Espinoza.
8 M. de Oro 53,5; R. Montoya.
7 Rashomon 53; O. Valenzuela.
1 Silencioso 53; E. Saavedra.
9 Tobalaba 53; M. Anjari.
5 Gladstone 49,5; H. Hevia.
4 Jurdelinha 48; R. Madariaga.
6 Atkinson 45; L. Paredes.

SEPTIMA CARRERA.— 1.400 metros.— 11.45 horas.
11 Casino 55; H. Olguín.
14 Ruiseñor 55; R. Madariaga.
10 Bacada 54,5; O. Valenzuela.
2 El Huracán 54; F. Pizarro.
5 Le Cyrano 52,5; C. Giráldez.
9 Coscachito 51; C. Ojeda.
8 Don Villa 51; G. Retamal.
13 Julián 51; E. Saavedra.
7 Olivarda 50,5; O. Manríquez.
6 Rigoleno 50,5; B. Araya.
12 Courtisane 50; J. García.
4 Rucapillán 49,; S. Allende.
1 Camberwell 49; R. Montoya.
3 Marcha 49; P. Ulloa.

OCTAVA CARRERA.— 1.400 metros.— 12.25 horas.
2 Za Zá 56,5; R. Olivos.
16 Emburria 48; S. Allende.
9 Genil 56; R. Madariaga.
15 Mansión 55,5; Jl. González.
4 Mirasol 55,5; E. Cañales.
10 Alan Buck 54; R. Montoya.
13 Coronel 54; C. Benavides.
5 Forum 53,5; E. Saavedra.
12 Irak 53; R. Aguilar.
7 Dingo 51,5; J. Cornejo.
14 Don Tento 50,5; P. Ulloa.
6 La Altruista 50; F. Gatica.
11 Fingida 49,5; L. G. Farmer.
8 Kebir 49,5; S. Allende.
2 Antuca 48,5; H. Hevia.
1 La Flecha 47,5; H. Olguín.

NOVENA CARRERA.— 1.400 metros.— 13.05 horas.
1 Quecastaño 57; O. Valenzuela.
7 Cuba Libre 56; E. Saavedra.
15 Dialecto 47; L. G. Farmer.
3 Monísima 56; P. Flores.
2 M. Veloz 56; J. Aravena.
10 Castorine 53; C. Giráldez.
14 Blue Fox 52,5; A. Urrutia.
13 Electa 51,5; O. Manríquez.
12 La Sierra 50; S. Godoy.
9 Pilastra 49; E. Araya.
8 Comofin 48,5; F. Gatica.
6 M. Loco 47; H. Hevia.
5 Cronos 46; H. Espinoza.
4 Dick 45; S. Allende.
11 Parralino 45; L. Jara.

DECIMA CARRERA.— 1.400 metros.— 13.45 horas.
8 Lover 56; R. Montoya.
4 Garufa 56; C. Ojeda.
5 F. de Cardo 54; E. Araya.
3 Linneo 54; O. Valenzuela.
13 Tout Seul 54; L. Espinoza.
1 Locha 53; E. Saavedra.
11 Ardilla 52; R. Madariaga.
2 F. Crown 52; J. Salgado.
17 Selenio 51,5; J. García.
9 Alborada 50,5; H. Hevia.
15 Aguilón 50; U. Gaete.
6 Galón 50; H. Galaz.
12 Madame 50; O. Manríquez.
16 Montecoral 49; C. Giráldez.
14 Ofrenda 48; Jl. González.
10 Gran Lord 47,5; S. Allende.
18 Uribarri 48; L. G. Farmer.

NOTA: En la 5.a Carrera el N.o 4 es Capitanía y va en corral con el N.o 3 Bronce.

77) OCUPACIONES, AGENCIAS

EMPLEADAS domésticas, vayan al cine gratis, ocupándose mil veces mejor por Agencia Caupolicán, mejores ocupaciones, mejores sueldos, regalamos números lotería, pagamos locomoción. Coquimbo 1159. (77) 5-7 C.

79) OCUPACIONES OFRECEN

a) Artes y oficios diversos

NECESITO ayudante electricista adelantado, que sepa colocar lámparas. Brasil 417. (79-a) 8-6 P.

b)—Costura, sastrería y moda.

VESTONEROS, necesito urgente. Pago buenos precios. Presentar muestra. Bandera 620, Of. 23. (79-b) 9-6 P.

COMPOSTURERAS, sobra chica, necesito. Taller de sastrería. Bandera 620, Of. 23. (79-b) 9-6 P.

APRENDIZAS para taller de sastrería, necesito. Pago buen sueldo. Bandera 620, Of. 23. (79-b) 9-6 P.

COSTURERAS que sepan terminar obras, necesito. Cueto 615. Adultos e infantiles. (79-b) 13-6 P.

83) PIELES, PELETERIAS

PIELES. Hechuras, transformaciones, tenidos. Copiapó 1130. (83) 10-6 P.

92) RADIOS FONOGRAFOS

COMPRO toda clase de radios usadas y en mal estado, pago bien. Independencia 2020. (92) H/O. C

MUEBLES finos para radioelectros, las modernos y estilos puertas automáticas, transformaciones e instalaciones de radios técnicos europeos Sta. Rosa 114 (92) H/O C

VENDO radioelectrola, radios chassis transmisores, se hacen transformaciones cachureo. Reparaciones domicilio. Monjitas 478, fono 36069 (92) H/O C

RADIOS, máquinas Alfa, discos, facilidades de pago. Ordina, Alameda 2081 (92) H/O C.

TECNICO en radio repara su radio en taller y a domicilio. Inglaterra 1480. (92) 7-6 P.

SERVICIO de radio, reparaciones a domicilio. Fono 51688. (92) 8-6 C.

93) RELOJES.

COMPRO relojes descompuestos, oro, plata. Composturas "Sauterel", San Pablo 1517. (93) H/O C.

RELOJES cualquier estado compro, oro, joyas, boletos empeño Huérfanos 1241 (93) H/O C

"RELOJERIA Omega": Marcial y Lara, ex relojero Casa Sostin Franklin 953-A. (93) H/O C.

94) REMATES

REMATE.— ANTE QUINTO JUZGAdo Civil, remataráse 30 del presente, 15 horas, propiedad ubicada calle Huérfanos 2348, de esta ciudad. Mínimum subasta, $ 849.332. Garantía 10 o|o mínimum; boleta bancaria orden Juzgado. Demás bases, juicio "Salvo con Valdés".— Secretario. (94) 10-6 P.

TERCER JUZGADO CIVIL.— REmate.— Audiencia treinta presente, quince horas, se rematará predio agrícola fundo "La Herradura", ubicado comuna Lumaco, departamento Traiguén, inscrito fojas 247, número 483, año 1943, Conservador Bienes Raíces, Traiguén, en un solo lote. Mínimum, 2|3 avalúo, o sea, 288.667 pesos. Pago contado. Boleta 10 o|o. Bases y antecedentes, autos ejecutivo Chamy Pakaha con Gonzáles Peñailillo, Manuel, y otra.— Secretario. (94) 8-6 P.

TERCER JUZGADO CIVIL.— REMAte.— Audiencia veintiocho presente, quince horas, se rematará propiedad embargada en autos Papic Ramos, Juan, con Gutiérrez viuda de O., María Elena, ubicada en calle Huérfanos N.o 2971 (números 2957 al 2977), e inscrita a fojas 9595, número 16309, año 1946, avaluada en $ 865.000. Postura mínima, 2|3 avalúo. Boleta 10 o|o. Pago contado. Demás bases y antecedentes, autos ejecutivos citados.— Fernández, secretario. (94) 10-6 P.

TERCER JUZGADO CIVIL. — 27 junio actual, 15 horas, remate propiedad calle Unión 52, Conchalí, inscrita fs. 1.080, N.o 1.979, año 1952, Santiago. Mínimo, $ 2.500.000, con $ 2.000.000 contado, saldo seis meses plazo, desde remate. Intereses, 10% y 15% caso mora. Boleta equivalente 10% mínimo. Demás bases y antecedentes, juicio Banco del Estado con Empresa Constructora Arcoiris Vera Rodríguez y Cía.— Fernández, Secretario. (94) 11-6 P.

95) RESIDENCIALES

RESIDENCIAL BERMEDO. Arriendo piezas con pensión a personas honorables, con o sin muebles. Dormitorios colectivos para colegiales. Rosas 1456 (95) 20-6 C

PIEZAS pensión. Recibo pasajeros. Huérfanos 1393. (95) 24-5-56 P.

RESIDENCIAL confortable, centralísima, piezas c|a, muebles días, meses, universitarios, precios especiales; comidas sanas, en aceite, óptima atención. Fono 87298. Santo Domingo 1457. (95) H/O. C.

96) SANITARIOS, COCINAS

SALAS de baño importadas y nacionales, completas, desde $ 29.700 W. C. silenciosos, 5.000; lavaplatos con muebles, 3.000, toda clase de artefactos sueltos. Califonts y cocinas a gas, termos eléctricos, muebles de cocina, azulejos. Tratamientos por Caja. Facilidades. Serrano 49 y 53 y San Diego 2572 Fono 95093. (96) H/O C

SE VENDE cocina económica, 3 platos, a leña, Jofré 327. (96) 6-6 P.

CEMENTERIO GENERAL

Se advierte al público interesado, que los nichos situados en los Pabellones y Galerías que más abajo se indican y que a la fecha están vencidos y que no fueren renovados dentro de los 10 días siguientes al primero de esta publicación (1.o de cada mes), serán desocupados y sepultados en fosa común, sin mayor responsabilidad para el establecimiento, de acuerdo con lo dispuesto en el Art. 16 del Reglamento General de Cementerios (Decreto 421, del 14 de abril de 1932):

PABELLON 8.— 3482, Juan Sotomayor S.; 3578, Isabel Brower L.
PABELLON 9.— 4125, Gricelda Bolaños G.
PABELLON 11.— 4784, Héctor Contreras C.
PABELLON 14.— 231, Ema Cruzat C.
RECOLETA.— 13, Aida González R.; 708, Margarita Romero N.; 728, Arturo Jordán M.; 1861, Amanda Canales J.; 1945, Filomena Bagattini O.; 2557, Elena Peña U.; 2589, Luisa Rivas L.; 2585, Domingo Martínez Y.; 2637, Cecilia Vega S.; 2641, Adolfo Gil A.; 2649, Juan San Martín M.
GALERIA 3.— 2250, Adriana Soto A.; 2437, Abdón Ceballos M.; 2549, Antonio Cárcamo B.; 2570, Anselmo Villarreal G.; 2722, Ernesto Melo S.; 2726, Tomasa Betancourt O.; 2744, Guillermo Barrera V.; 2930, Gerónimo Cornejo U.; 2954, María Díaz V.; 2968, Ascención Pérez C.
GALERIA 7.— 7126, Rosalía Alarcón S.
GALERIA 8.— 10077, Rosa Pavez C.; 10096, Enrique Vargas B.; 10994, Alfredo Arriagada O.; 11018, Eleodoro Torres R.; 11034, Raúl Martínez H.; 11069, Carlos Herrera G.; 11082, Carlos Ahumada A.; 11146, Rosa Cárdenas de A.; 11484, Manuel Vial; 11546, Amalia López A.
GALERIA 9.— 13186, Filomena Ramírez A.
GALERIA 13.— 3, María Soto S.; 7, Elena Núñez N.; 27, Arturo Moreno R.; 38, Eduardo Elgueta D.; 62, Gricelda M. Ortiz; 70, Miguel Anglada C.; 85, Zoila Zamorano C.; 10, Joaquín Rivera A.; 109, Olga Ureta S.; 117, Gumercinda Núñez G.; 119, Carmela Valdés P.; 125, Bernardo Ewart.
PABELLON 1, PARVULOS.— 325, Isabel Vargas T.; 333, María Carvajal U.; 336, Hugo Zúñiga P.; 344, Patricia Reyes A.; 351, Guillermo Tapia E.; 369, Alicia Salvo U.; 392, Ismenia Vásquez V.; 396, María Hermosilla C.; 402, Carlos Bierwirth O.; 402, Juana Bierwirth O.; 417, Alejandro Ibarra C.; 430, Elsa Venegas G.; 454, Clementina Parra; 459, Luz Ibacache S.; 460, Miguel Guerra M.; 460, Luis Guerra M.; 485, María Acosta G.; 489, Nelly Fritz N.; 511, María Venegas G.; 518, María Ramírez U.; 586, N. N. Vera Herrera; 584, Julia Aspillaga C.; 621, María Fernández E.; 634, Silvia Miranda; 639, Blanca Escobar P.; 651, René A. Cruciani G.; 723, Marta Venegas A.; 752, N. N. Wicha Berríos; 754, Julio González; 759, Luz Sepúlveda G.; 776, Roberto Lizana H.; 799, Loreto Larraín V.; 810, Luis J. Wicha Berríos; 821, Fernando Ascueta L.; 834, Humberto Covian Z.; 836, nacido muerto; 843, Gabriel Zúñiga V.; 846, José Pérez A.
PABELLON 2, PARVULOS.— 3, Marcial Farfán G.; 4, Julio Marín Y.; 11, Juan Vaccarezza G.; 12, Máximo Aránguiz R.; 13, Jorge Parra B.; 32, Irene Villacura M.; 62, Hilda Henríquez T.; 64, María Urzúa E.; 65, Patricio Ibáñez; 74, Marcia Fernández C.; 75, Raúl Vera P.; 82, Juan González; 83, Josefina Salinas B.; 103, Verónica Bravo B.; 111, Alvaro Migliassi; 116, María Jiménez G.; 135, Heriberto Cañete A.; 136, Heraldo Cañete A.; 144, Lily Araos H.; 152, Enrique Año M.; 160, Patricio Borgoño A.; 165, Magali Ferrer A.; 167, Eugenio Abatte R.; 170, Eugenia Orellana R.; 177, N. N. Baeza V.; 184, Carmen Prieto J.; 186, Juan Bari A.; 193, Enrique Rohdis H.; 194, Tomás Campos S.
PABELLON 3, PARVULOS.— 210, Luis Godoy C.; 213, Exequiel Gajardo C.; 232, N. N. Aguilera Hernández; 233, René Alonso M.; 251, Leoncio Jaque C.; 254, Ana Osorio M.; 277, Sofía Loycla F.; 281, Patricia Rojas H.; 283, Luis Jirón B.; 291, Bernardo Muñoz M.; 301, Cecilia Arancibia D.; 309, Ana Moreno M.; 331, Sonia Tejada M.; 333, Isaías Molina F.; 337, Hernán Orellana C.; 342, Iván Leiva B.; 354, Eugenia Barra M.; 365, Enrique Muñoz V.; 367, María Rodríguez P.; 367, Hugo Rodríguez P.; 370, Rosa Avilés M.; 375, Fernando Puelma S.; 377, René Flores R.; 378, Gladys Morales G.; 381, Ruperto Araya M.

NOTA.— Se comunica a los interesados de los siguientes nichos adultos y nichos-bóvedas, ubicados en muro Oriente, Piedra Arco Recoleta, que deberán presentarse a la Oficina de Informaciones del Establecimiento para conocer la ubicación que tendrán los restos que los ocupan, por necesario ensanche de la puerta Arco de Recoleta.

NICHOS ADULTOS.— 777, Paulina Díaz R.; 778, Sofía Gil W.; 780, Mercedes Garrido V.; 782, Sara Barrera D.; 784, Melania Rayes U.; 788, Saturnino Alonso R.; 789, Julia Farías V.; 790, Zorinda Gallardo V.; 791, Mercelina Cartes; 950, Rosa Rodríguez V.; 951, Polidoro Fuentes M.; 954, Mercedes García G.; 956, Luis Lagos; 957, Juan Hidalgo; 958, Benedicto Vargas V.

NOTA.— Se comunica a los interesados de las sepulturas de Disidentes N.os 1, 555 y 556, que deben pasar a las Oficinas de Informaciones y Despachos de este establecimiento, sobre trámites relacionados con estas tumbas.

NOTA.— En conformidad al Decreto-Ley 421, del 14 de abril de 1932, esta publicación se hace durante los 10 primeros días de cada mes (desde el 3 hasta el 13 de junio), y en un solo diario.— **ADMINISTRADOR.**

SANTIAGO, 3 de junio de 1955.

TARZAN — 6269 ¡EXPECTATIVA! Por Edgard Rice Burroughs

(97) — SASTRERIA

CASIMIRES desde 650 pesos el metro. Depósito directo de fábricas Casa Salazar, Avenida Bernardo O'Higgins 2783, esquina Libertad. (97) H/O C

CASIMIRES desde 650 pesos el metro. Depósito directo de fábricas Casa Salazar, Avenida Bernardo O'Higgins 2783, esquina Libertad. (97) H/O C.

SASTRERIA Salazar, caballeros, niños, extenso surtido, corte elegante. Precios incompetibles. Avenida Bernardo O'Higgins 2783, esquina Libertad. (97) H/O. C.

MACHO, sastre. Llévele su casimir. Huérfanos 801, fono 397663. (97) H/C. C.

PUENTE ALTO

27) BICICLETAS, MOTOCICLETAS Y TRICICLOS

TALLER ciclista de Jorge Veas ha inaugurado su establecimiento en Eyzaguirre 216. Trabajos rápidos y garantidos. (PA. 27) 16-6 C.

34) COMESTIBLES, ABARROTES

PESCADERIA "Puerto Montt", ofrece mariscos y pescados frescos diariamente. Eyzaguirre esquina Santo Domingo. (PA 34) 27-7 C.

71) MUEBLES HOGAR.

MUEBLERIA Ponce. Surtido de sillas, sillones, mesas, roperos, amoblados de dormitorios, comedor, vitrinas. Facilidades de pago. Concha y Toro 32. (PA. 71) 20-6 C.

80) PAQUETERIA

"PAQUETERIA Nelly", gran surtido en lanas, algodón de tejer, botones y fantasías. Concha y Toro 651. (PA) 2-9 C.

96) SANITARIOS, COCINA

"CASA BARRIOS" ofrece artefactos sanitarios, muebles de cocina. Créditos. Eyzaguirre esquina Santo Domingo. (P. A.-96) 23-8 C.

AGENDA

SANTOS DE HOY — SANTISIMA TRINIDAD
MAÑANA — CORPUS CHRISTI

EL TIEMPO

(Emitido a las 20 horas del día 7 de junio de 1955)

Lluvias y chubascos locales, que fueron declinando, se observaron desde Linaresal sur. En las zonas central y norte se registraron nubladas locales y parciales.

APRECIACION GENERAL.— Se espera que el estado atmosférico mejore en las zonas central y sur, observándose abundante nubosidad, con nieblas matinales. En la región de los canales estará variable, con precipitaciones locales.

ARICA A COQUIMBO: Bueno. Nublados locales y parciales. Vientos del suroeste y oeste.

ACONCAGUA A MAULE: Bueno. Nublados y nieblas matinales. Vientos del suroeste.

CORDILLERA CENTRAL: Variable, mejorando.

ÑUBLE A CHILOE: Nublados locales y parciales. Nieblas matinales. Precipitaciones aisladas en el interior. Tendencia a mejorar. Vientos del oeste y suroeste.

GUAPO A EVANGELISTAS: Nuboso. Precipitaciones locales. Vientos del noroeste.

PUNTA ARENAS: Nuboso.

TERRITORIO ANTARTICO: Nuboso.

INFORMACIONES DE SANTIAGO.— Temperatura del aire (día 7).— Máxima: 10,4 grados C, a las 16 horas.— Mínima: 8,2 grados C, a las 6 horas 30 minutos.

Humedad relativa del aire (día 7).— Máxima: 94 por ciento, a las 8 horas.— Mínima: 88 por ciento, a las 16 horas.

Sol (día 8).— Salida a las 7 horas 42 minutos.— Puesta a las 17 horas 41 minutos.

Luna (día 8).— Salida a las 20 horas 31 minutos.— Puesta a las 10 horas 34 minutos del día 9.

Fase: Cuarto menguante el día 13.

TIEMPO PARA SANTIAGO.— Nubosidad o niebla matinal.

GUIA DE URGENCIA

ASISTENCIA PUBLICA. — Central, San Francisco 85, fono 69891; Posta 2 (Maule-Chiloé), 50061; Posta 3 (Compañía-Chacabuco), 91011; Posta 4 (Irarrázaval-Villaseca), 43360; Posta Providencia (Manuel Montt 303), 45671; Posta San Miguel (Gran Avenida 3204), 51454; Posta Cisterna (Esperanto 0115), fono 23, La Cisterna.

CARABINEROS. — Prefectura General, 60151; Radiopatrullas 62261.

BOMBEROS.— Santiago, 61171; La Cisterna, 166; Suñea, 46207; Quinta Normal, 90114; San Miguel, 53020.

TURNO DE FARMACIAS

Del 4 al 11 de junio

DIRECCION. — Independencia 2615 —Santa Laura 1183.— Domingo Santa María 1140.— Pinto 2081.— Recoleta 2298.— Santos Dumont 430.— San Pablo 2868.— Chacabuco 433.— Agustinas 1696.— S. Izquierdo 203.— Carrascal 4220.— Mapocho 4052.— Nueva Imperial 4398.— Salvador Sanfuentes 2003.— Bascuñán 1971.— O'Higgins 1500.— Estado 93.— San Diego 249.— Arturo Prat 1401.—10 de Julio 335.— Portugal 1080:—Gran Avenida 2730.— Gran Avenida 9916.— Manuel Montt 30.— Providencia 2609.— Avda. Bilbao 581.—Avda. Italia 1501. J. P. Alessandri 3120.— Irarrázaval 4291.— Vicuña Mackenna 7193 (Permanente).—San Francisco 75 (Permanente).— Buzeta 470 (Permanente).

Agencia de "La Nación"
ROBERTO CARRASCO ORTEGA
Arturo Prat 1561

TEMPORADA DE MARISCOS
CURANTO MERVILLES
Blanco Encalada 2116
Fono 93323

DIVORCIOS
MESA Y GUERRERO
ABOGADOS ESPECIALIZADOS
Atención de 11 a 13 y 18 a 20 horas
ESTADO 152
DEP. 811 — Santiago

MODAS Betty
OFRECE
ABRIGOS de lana fina forrados en raso, desde $ 5.950.—
TRAJES sastre, modelos de moda, desde $ 3.800.—
ADEMAS CHAQUETONES, ¡A TAS de fiesta de calle, etc.
CREDITOS sin pie a bancarios, Ejército y Carabineros
MONEDA 884

MECANICA PARSONS
Trabajos de torno Mecánico en general, calderería, el cobre y electricidad.
VICTORIA 601

CHEQUES
LETRAS
PAGARES ESCRITURAS
Cobramos sin ningún gasto para el cliente.
Personal especializado, rapidez y seriedad.
Huérfanos 1175 — Of. 504
Teléfono 61802

VISTASE CORRECTO
SIN PAGAR EL LUJO
MOISES JARA
SASTRE
Especialista en cuerpos difíciles, ofrece a Ud.
Hechuras finas $ 3.800
SAN ANTONIO 15 (ALTOS) FONO 84343

El Mejor HILO PARA COSER
EN CONOS UNITAS
INDUSTRIA DE HILOS
SAN DIEGO 1430-TEL. 52683

Y AHORA TAMBIEN EN SAN DIEGO 582
MUEBLERIA "HOLLYWOOD"
COCINAS, ESTUFAS A PARAFINA LAMPARAS, CATRES Y TODA CLASE DE MUEBLES
PRECIOS INCREIBLES CON GRANDES CREDITOS POR INAUGURACION
MUEBLERIA HOLLYWOOD
582 - SAN DIEGO - 582

"MUEBLES Orsay"
MUEBLES ENCHAPADOS DE ALTA CALIDAD EN TODOS LOS ESTILOS
Comedores, Dormitorios, Livings, Muebles Sueltos.
ALGUNOS PRECIOS:
DORMITORIOS, Reina Ana, enchapado . $ 80.000
DORMITORIOS, Francés, enchapado . . 90.000
LIVING, Capitoné 58.000
Idem, con felpa fina 90.000
TODOS LOS PRECIOS MUY REBAJADOS
CREDITOS
STA. ROSA 33 A POCOS PASOS DE ALAMEDA

MUEBLERIA EL CREDITO POPULAR
muebles sueltos. Colchones SIMMONS, cocinas, etc. Catres de bronce.
Sillas, 1/2 doc. . . $ 4.500.—
Roperos . . . . . 10.500.—
Mesas . . . . . 5.800.—
CREDITOS
Sin pie a bancarios, Ejército, Carabineros.
2830 San Pablo 2841

ANTEOJOS RODOLFO HAMMERSLEY
AGUSTINAS 1090
Esquina de Bandera
Casilla 3898. Teléfono 88075
Santiago

CALCETINES
65 — 75 — 90 — 100 — 110 — 120 — 140
Venta mínima: una docena. Fábrica: Bellavista N.o 0503
Hay, además, calcetines sport, soquetes para niños, corbatas, pañuelos, medias, camisetas. NOTA: Tranvía 9 lo deja a la puerta. Micros San Francisco-Bellavista, bajándose altura Clínica Santa María.
SABADO ABIERTO TODO EL DIA — TELEFONO 391478
NO CONFUNDIR: BELLAVISTA 0503

CORPORACION DE LA VIVIENDA

PROPUESTAS PUBLICAS

Solicítanse propuestas públicas, a suma alzada, para la ejecución de las terminaciones de la Casa del Arte y Edificio CORVI de Chillán.

Podrán optar a la presente licitación los contratistas inscritos en los Registros Especiales confeccionados por este Organismo para las mencionadas obras y que hayan sido notificados al respecto.

Las propuestas se abrirán en la Oficina del Jefe del Departamento Técnico el día 28 de junio a las 11 horas.

Bases, Especificaciones Técnicas, Planos y Presupuesto Oficial, podrán solicitarse en la Secretaría de la Sección Estudios de esta Corporación, calle Arturo Prat N.o 48, 5.o piso, a contar del día 3 de junio y hasta el 22 del mismo mes inclusive.

SANTIAGO, mayo de 1955.

ORLANDO LATORRE GONZALEZ,
Vicepresidente Ejecutivo

ABOGADO
SANCHEZ DEL POZO
Especialmente asuntos y juicios de matrimonio. Posesiones efectivas, particiones. De 11 a 12.30 y de 17 a 19 horas.
Moneda 1137 — Of. 78
FONO 80813

FLECOTEX
FLECOS PARA MUEBLES, ALFOMBRAS, LAMPARAS, CARPAS Y CORTINAS, PASAMANOS, BORLAS Y CORDONES
PRECIOS A FABRICANTES Y TAPICEROS
BASCUNAN GUERRERO 749 FONO 90522

PIELES OFRECE POTOKER
ABRIGOS
CAPAS, ESTOLAS
MONEDA 720 ENTREPISO
FONO 84094

Cristalería FINA UNGA M. R.
JUEGOS DE COPAS DE CRISTAL Y SEMICRISTAL
Repuestos en todos los tipos
FLOREROS CRISTAL CORTADO
(Estacionamiento para autos)
Sábados abierto todo el día.
SAN DIEGO 224 (INTERIOR)

S. SACK.
FIERRO NACIONAL
PEDONDO CUADRADO PLANO
SAN PABLO 1179
MORANDE 817
V. MACKENNA 1648

¡Evite los intermediarios!
MALETAS
PORTADOCUMENTOS, etc. Compre directamente en la
FABRICA
MALETERIA MUNDIAL
21 de Mayo 665

NOVIOS JOYERIA VIEYRA
SAN PABLO 2354
La más antigua del barrio. Ofrece como réclame, compromisos oro, desde $ 1.200 el par. Hacemos cajas de relojes de oro — Fábrica propia. Gran surtido joyas y relojes.

¿Por qué paga más? SOMOS FABRICANTES
IMPERMEABLES
LIQUIDACION PILOTOS
CAPITAS PARA COLEGIALES
FABRICA DE IMPERMEABLES
NATANIEL 202

AUTOS

CAMIONES
Lavados y engrasos, atención rápida. El local más amplio de Santiago. Especialidad en máquinas grandes
CHACABUCO 845

ARMAS

Pistolas calibre 32. Tipo especial $ 3.500 y $ 2.800. Revólveres calibres 22 de 7 tiros, marca Speed, $ 5.000
Reembolsos a provincias
Créditos en Santiago.
Armería Francesa
SANTA ROSA 442.

INDUSTRIAS VARIAS

Calderería y Mecánica ESPERANZA 949
Construcción, montajes y reparaciones en calderas. Fabricamos estanques para distintos espacios y autoclaves. Soldaduras eléctricas.
E. CACERES E HIJO
Fono 93683

PARA EL

LLAVES RAPIDAS TODOS LOS TIPOS
SERVICIO A DOMICILIO
COMPOSTURAS
ESPECIALIDAD CERRADURAS FINAS
COMPAÑIA 1249 GARCIA

PARA EL HOGAR

Fca. de MUEBLES PARA COCINAS
Instalaciones comerciales. Pida presupuesto sin compromiso.
Santa Rosa 328

FEDERAL
COCINAS Y ESTUFAS
DIFERENTES MODELOS
CASA SIVIRAGOL
SAN DIEGO 1999

Emperatriz Eugenia
ALAMEDA 1370
Fono 85776
Ofrece: trajes, sombreros, carteras, guantes, fantasías finas. Especialidad trajes de novia. Recibe hechuras sobre medidas. Abierto todo el sábado
CONCEDE CREDITOS

PARA ELLA

CASA Louis
CALZADO FINO HECHO A MANO
medidas
GAMUZA NEGRA $ 2.120.-
Y CHAROL
PORTUGAL 64 - STGO

3 AÑOS GARANTIA FEDERAL
ESTUFA a GAS de PARAFINA

NO SE INFLAMA FEDERAL
MODELO SMF2

AHORRO EFECTIVO FEDERAL
MODELO VEDETTE I
DEPOSITO GENERAL
MONJITAS 404

10 MESES PLAZO
Una oportunidad para Ud.!
COLCHON SIMMONS $ 6.200
ESTANTES CAMA $ 5.300
COMODA-CAMA VELADOR
MARQUESA COMPLETA $ 6.400
CATRES DE BRONCE
CAMAROTES CON SOMMIER $ 6.500
SOFA CAMA
Casa BRONCELAN
SAN PABLO 2715
FCA. LIBERTAD 781

¡PEGA TODO OBJETO!
CEMENTO JAMCE
LOZA, CRISTAL, CERAMICA, CUERO, MADERA, JOYAS, etc.
TRANSPARENTE, FLEXIBLE, SOLIDO, IMPERMEABLE
PEDIDOS A: GIACAMAN HNOS-LASTRA 628-FONO 63943
EN VENTA EN LIBRERIAS Y MERCERIAS

CREDITOS MASTER
DESDE $ 2.100.- Los MEJORES Y DESEADOS REGALOS!
$ 1.200 MENSUALES
DESDE $ 1.390.-
$ 1.000.- MENSUALES
ESTUFAS - RAMOS - DISCOS Y TODOS LOS ARTEFACTOS PARA EL HOGAR: JUGUETERIA, CUCHILLOS, etc.
GUILLERMO VALENZUELA
INDEPENDENCIA 1066 - FTE. ESCUELA DE MEDICINA

GUIA DEL ESPECTADOR

TEATROS

CAUTOLICA.— N.: Catch As Catch Can internacional.

ALHAMBRA.— Cía. Revistas Bim-Bam-Bum N° 2.

BIRE DE JULIO.— V. y N.: Cía de Revistas Burlesque.

ANTONIO VARAS.— V.: Una carta perdida.

EVA (Hotel Carrera).— V.: Sí y No, de Kenneth Horne.

COLISEO.— Cía. de Revistas Bim-Bam-Bum.

MAIPO.— V. y N.: Crimen perfecto.

OPERA.— A las 19, 21.15 y 23.15 horas: Compañía de Revistas Bim-Bam-Bum.

SATCH.— V. y N.: Compañía de Comedias Flores. El baile.

S.A.T.R.E.— El lecho nupcial.

CINES

ALAMEDA.— R.: La dama marcada, La manzana de la discordia, Noticiarios.

ALMAGRO.— R.: Tin Tan en La Habana, Llévame en tus brazos y Noticiarios.

AMERICA.— R.: Nunca me abandones, Hombres o bestias, Lo imprevisto.

ALCAZAR.— V. y N.: El fantasma de la Rue Morgue.

AUDITOSUM.— R.: Rashomon y Noticiarios.

ANDES.— R.: El último chinaco, Ay Jalisco, no te rajes, La bien pagada.

APOLO.— R.: México de mis amores, El circo de la muerte, La reina datatora.

ASTOR.— R.: Jardín del mal, Noticiarios y Agregados.

AVENIDA MAYTA.— R.: Confirmo de amor, Gardenia azul, Espionaje en Shanghay.

BANDERA.— M., V. y N.: La emboscada y Noticiarios.

BALMACEDA.— R.: Tin Tan en La Habana, Llévame en tus brazos y Agregados.

BAQUEDANO.— R.: La edad peligrosa, Camelia y Sinopsis.

BLANCO ENCALADA.— R.: Capitán Maravilla (serial en una sola jornada), La mina submarina, Laurel y Hardy en los prodigios, Serial.

BRASIL.— R.: El último minuto, La ciudad en tinieblas.

BOLIVAR.— (Descanso del personal).

CAPITOL.— R.: La bien pagada, Sabaká, O'Cangaceiro.

CARRERA.— R.: Rebelión redentora, Casaca roja.

CENTRAL (Pantalla panorámica).— M., V. y N.: Caballero a la medida.

CERVANTES.— R.: Nido de ratas, Noticiarios y Agregados.

CINELANDIA.— R.: El motín del Caine y Agregados.

CITY.— R.: Ciudad de los malvados, Noticiarios y Agregados.

COLON (Pantalla panorámica).— R.: Ciudad en tinieblas, Confío en ti, El último minuto y Noticiarios.

CONTINENTAL.— M., V. y N.: La conquista del Everets.

CLUB DE SEÑORAS.— R.: La insatisfecha, Yo fui una espía.

CHILE.— R.: La hora suprema, La bien pagada, Confío en ti.

DANTE (Pantalla panorámica).— M., V. y N.: La conquista del Everets, El pirata de los siete mares.

DELICIAS.— R.: El charro y la dama, Reportaje, Por tierra al Pacífico.

DIECIOCHO.— R.: Cantemos corazón, Sólo para ti, Té para dos.

EGANA.— V. y .: El fantasma de la Rue Morgue, Tres marineros.

EL GOLF (Pantalla panorámica).— V. y N.: La importancia de llamarse Ernesto, Una chica.

EL SALTO.— R.: Las comadres quedan viudas, La dama marcada, La manzana de la discordia.

ESMERALDA.— R.: El diario de una desconocida, Calcuta, Deuda saldada.

FLORIDA.— R.: Violetas imperiales.

GRAN AVENIDA.— R.: Casaca roja, Rebelión redentora.

HOLLYWOOD.— R.: Burlada, El valle de los caníbales, Noticiarios.

IDEAL CINEMA.— Noche, a las 21 horas. El Teatro Experimental de la Universidad de Chile, presenta: "Las de Caín".

IMPERIAL.— R.: Los tres mosqueteros, Agárrame, si puedes, Reportaje.

IRIS.— R.: La reina del mar, La patrulla indómita.

ITALIA.— R.: Espadas cruzadas, La hora suprema, La bestia humana.

LAS LILAS (Pantalla panorámica).— M., V. y N.: La vida comienza mañana, Noticiarios y Sinopsis.

LIRA.— R.: El más valiente de Arizona, Vuelo trágico, La mal casada.

LIBERTAD (Pantalla panorámica).— R.: Tin Tan en La Habana, Llévame en tus brazos y Noticiarios.

LO CASTILLO.— (Próxima inauguración).

LO FRANCO.— (Descanso del personal).

LUX.— R.: Contienda por un imperio, Tabú, Noticiarios.

MAIPO.— R.: Rebelión redentora, Casaca roja y Agregados.

MAJESTIC.— R.: Odio que fue amor, Dos soldados y una chica.

MANUEL RODRIGUEZ.— R.: Casaca roja, Rebelión redentora, Descriptivas.

MARCONI.— R.: La reina del mar, La patrulla indómita, Noticiarios Fox.

METRO.— M., V. y N.: Rapsodia, Noticiarios y Agregados.

MIAMI.— R.: Sangari, El hijo del cara pálida.

MINERVA.— R.: Tambores de la muerte, La novia modelo, Serial.

MIRAFLORES.— R.: Mis brazos te esperan, La mano justiciera, Noticiarios.

MONUMENTAL.— R.: Momentos sin rastros, Grandezas que matan, Después de medianoche, Diario de una desconocida.

MODERNO.— R.: La infame, Gran Casino, Otra primavera.

NACIONAL.— R.: Nunca me abandones, Después de medianoche, Grandezas que matan.

NACIONAL (De Puente Alto).— R.: Nuevo amanecer, Apache, El valle de los caníbales, Noticiarios.

NORMANDIE.— R.: La llamada del destino, El demonio de la danza.

NOVEDADES.— Hombres o bestias, Noche de Montmartre, El pendiente.

ÑUÑOA.— R.: El último chinaco, El cómplice de las sombras, Regreso al paraíso.

O'HIGGINS.— R.: Tin Tan en La Habana, Llévame en tus brazos y Agregados.

ORIENTE (Pantalla panorámica).— V. y N.: El fantasma de la Rue Morgue.

PACIFICO.— M., V. y N.: El profesor se divierte, Noticiarios.

PRAT.— (Pantalla panorámica).— R.: Yo reto a la muerte, Calcuta, Deuda saldada, Capitán Video.

PALERMO (Puente Alto).— R.: El ajuncil amarillo, En alas de la fama, Nieves traidoras.

PLAZA.— M., V. S. y N.: Nosotros los caníbales.

PEDRO DE VALDIVIA.— (Pantalla panorámica).— V. y N.: La importancia de llamarse Ernesto.

PRINCIPAL.— R.: Dibujos, Seriales, Noticiarios.

PRINCESA.— R.: Más abajo del Sahara, El árbol del dinero, Sin rastro del pasado, Serial.

PORTUGAL.— R.: Malú de Montmartre, Corazones en fuga, Sabaká.

PROVIDENCIA.— R.: Burlada, La danza inconclusa, La novia modelo.

REAL.— M., V. y N.: La conquista del Everets, Noticiarios y Agregados.

RECOLETA.— R.: Por tierra al Pacífico, Mujer prohibida, La hora suprema.

REGINA.— V. y N.: Violetas imperiales, Noticiario Metro.

REPUBLICA.— R.: Tambores de la muerte, La novia modelo, Serial y Noticiarios.

REX.— M., V. y N.: Pan, amor y fantasía.

RITZ.— (Pantalla panorámica).— R.: Nido de ratas, Noticiario Metro.

RIALTO.— R.: La reina del mar y La patrulla indómita.

ROXY.— R.: La larga espera y Noticiarios.

ROMA.— R.: La princesa que quería vivir, El rabo de la estrella.

SAN ANTONIO.— R.: Cuatro pasos en las nubes, Barba Azul.

SANTA LUCIA.— M., V. y N.: Caballero a la medida.

SANTIAGO.— M., V., S. y N.: Tragedia pasional.

SAN MIGUEL.— R.: El hijo de Alí Babá, Centauros, Alma solitaria.

SAN MARTIN.— R.: El motín del Caine y Agregados.

SAO PAULO.— R.: El noveno mandamiento y Noticiarios.

SEVILLA.— R.: La puerta misteriosa, Novia a la medida, Noticiarios y Agregados.

VALENCIA.— R.: El último chinaco, Ay Jalisco, no te rajes, Los tres huastecos.

VICTORIA.— R.: Jamaica.

VIENA.— R.: La muerte en acecho, La historia de un pecado, Confío en ti.

YORK.— R.: El circo fantasma, Noticiarios y Agregados.

Nuevo vicepresidente tiene la Paramount

El señor James E. Perkins ha sido elegido, vicepresidente ejecutivo de Paramount International Films Inc., según fue anunciado hoy por el señor George Weltner, quien está a cargo de las ventas de la Paramount en todo el mundo.

El señor Perkins, quien tendrá sus oficinas en Nueva York, era hasta el momento presidente y Director Gerente de Paramount International Films Inc. para el Reino Unido, con sus oficinas en Londres.

El señor Perkins llegó a ser el representante de ventas de la compañía en Japón, poco tiempo después de haber entrado al servicio de esta organización el año 1925.

Fue, sucesivamente, gerente en China, en 1933; gerente general para el Japón, China y Filipinas, en 1936; director gerente para todo el Oriente, en 1941, y gerente de división para el Lejano Oriente, Australia y Sud Africa, para Paramount International Films Inc., en 1944.

El señor Perkins fue nombrado para el cargo de las operaciones en el Reino Unido, en 1946; y este puesto lo ocupó hasta su elección hoy para el cargo de vicepresidente ejecutivo de Paramount International Films, Inc.

"Aquí, las líneas son... curvas" se está representando a teatro lleno en el Opera

Nunca vimos título más adecuado para una revista, que el que pusieran Percy y Manolo González, a la nueva producción del Teatro Opera, donde las chicas del Bim-Bam-Bum, encabezadas por la escultural Nélida Roca, "La Venus de Buenos Aires", embelesan al público con los cuadros musicales, en los que desfilan cuarenta hermosísimas bailarinas, con las cuales ejecuta diversas y notables coreografías el danzarín Eric Cepeda. En los sketches, los más graciosos que hasta hoy hayamos apreciado en esos escenarios, es el equipo cómico de la Compañía, integrado por Iris del Valle, Gabriel Araya, Eduardo Gamboa y Eugenio Retes.

"Aquí las líneas... son curvas", se representa todos los días, con sala llena, en las tres funciones del Teatro Opera.

El continente negro es "Aventura africana"

La más auténtica de las películas filmadas en Africa, donde el fotógrafo no se detuvo ante el peligro de las fieras salvajes, para traérnoslas en su escalofriante aspecto. Veremos en las aventuras de Robert Ruark, que exhibe, el lunes, el Victoria, bajo el título de "Aventura Africana", en una cinta de sello R. K. O. Las hienas alimentadas de carroña, el búfalo y el rinoceronte, son estrellas de esta película excepcional de gran interés para chicos y grandes.

Labores que anuncia el Teatro Experimental

Hoy, a las 19 horas, vuelve a presentarse en el Antonio Varas, "Una carta perdida", la agradable comedia satírica del escritor rumano, Ion Luca Caragiale. En la producción de esta obra se ha distinguido, entre otras figuras, Rubén Sotoconil, actor de indiscutidos méritos, que una vez más ha logrado entregar un acabado personaje dentro de la comedia rumana.

Hoy, a las 21 horas, en el Teatro Ideal Cinema, realiza una nueva función el Teatro Experimental de la Universidad de Chile, poniendo en escena la comedia de los Hnos. Alvarez Quintero, "Las de Caín", según dirección de Pedro de la Barra. La presentación de hoy está destinada a allegar fondos para las obras sociales de la parroquia "La Milagrosa".

Mañana, nuestro primer teatro universitario, toma parte en el programa que la Unidad Sanitaria de Quinta Normal realizará en el Teatro Maipo, a las 10.30 A. M. Será presentada la farsa en un acto de Anten Onefov, "El Oso", y que cuenta con la actuación de María Cánepa, Jorge Lillo y Luis A. Fuentealba.

TULA MONTENEGRO, UNA BELDAD DEL ARTE TROPICAL, DEBUTA HOY EN LA CARTELERA DEL SALON "GOYESCAS"

TULA MONTENEGRO, arquetipo de la perfección de líneas femeninas a quien han llamado "el mambo hecho mujer", se presentará a partir de hoy en la cartelera de éxitos internacionales de GOYESCAS, actuando solamente en los espectáculos de comida y boite.

TULA MONTENEGRO viene de cumplir una triunfal jira por los más importantes centros artísticos de América y, su debut de hoy en Goyescas, será todo un acontecimiento de relevantes méritos para el ambiente artístico nocturno de nuestra capital.

Vuelve a hacer noticia

Montserrat es un nombre lleno de sugerencias. A los "hinchas" del Teatro Experimental les recuerda el hombre del personaje de la pieza de Emmanuel Robles, que el conjunto universitario estrenó, con rotundo y sostenido éxito, hace un lustro. A muchos hombres de negocio, Montserrat les trae a la memoria el nombre de unas acciones estañíferas que años atrás se cotizaron en la Bolsa de Comercio. A los que han visitado España, les evoca la Virgen de Montserrat, que cuenta con millares de devotos en Barcelona. Pero, para la mayoría del público santiaguino, ese nombre se asocia siempre al de Montserrat Julió, la joven y celebrada actriz que se inició en el Teatro de Ensayo, donde ha realizado labores de difícil cometido, con el entusiasta aplauso de la crítica y el público. En estos días, Montserrat Julió ha vuelto a hacer noticia teatral, por el brillante trabajo que cumple en la divertida comedia de Kenneth Horne, "Sí y No", que con tanto éxito se está representando en el Teatro Sur del Hotel Carrera. En esta obra, la distinguida y simpática artista comparte con Alicia Quiroga la responsabilidad de los papeles juveniles, que ambas actrices animan con talento, vivacidad y picardía de buen tono. Una y otra se desenvuelven con tanta propiedad y acierto, que al espectador le sucede con ellas lo mismo que al boticario de "La Verbena de la paloma", que no acierta a decidir "cuál de las dos le gusta más". A los admiradores de Montserrat Julió les pasamos el dato que "Sí y No", se representa hoy, a las 19.15, y en la noche, a las 22.15 horas, en el Teatro Sur del Hotel Carrera, y que, asimismo, mañana, como día festivo, volverá a subir a escena en vermouth y nocturna.

"Una hora en su vida" va mañana en 3 teatros

Desde los tiempos ya un tanto lejanos de "La Dicha", hasta los actuales de "Una Hora en su Vida", Gaby Morlay ha recorrido un camino largo, una senda de triunfos, que la ubican entre las mejores figuras de la cinematografía.

Ahora, junto al millonario Dupont, en "Una Hora en su Vida", añade un nuevo triunfo. Ella es siempre la misma, brillante, vibrante, sensitiva.

Aldo Fabrizi, el caracterizado intérprete de la pantalla italiana, hace aquí un brillante papel. Nítidamente, sobresalen en el reparto Lucien Baroux y Jean Tissier. "Una Hora en su Vida", irá mañana en los teatros Real, Continental y Dante.

INFORMATIVO DE LOS TEATROS DE LA SATCH

Dos nuevas representaciones, cumple hoy en el Teatro de la SATCH, la aplaudida comedia de Neville, "El Baile", que la Compañía Nacional de Comedias de Alejandro Flores viene ofreciendo con inusitado éxito, por espacio de más de un mes. En esta ocasión, y debido a la momentánea indisposición de Alejandro Flores, el primer actor Rafael Frontaura, ocupa su papel en la obra, y, por supuesto, que lo hace con verdadero acierto. Mañana jueves, en matinée, a precios rebajados, se ofrecerá, también, "El Baile", como asimismo, en tarde y noche.

Patricia Morgan y su Compañía de Cuentos Infantiles, anuncia para el domingo, a las 15 horas, en el Teatro de la SATCH, el estreno de "Los gitanos se robaron un príncipe", con un gran elenco, bajo la dirección de Julio Asmussen.

Con todo entusiasmo se prepara el estreno de la obra del autor nacional, Carlos Illanes, "Y sucedió en La Serena...", que es el próximo estreno de la Cía. Alejandro Flores. Un nuevo elenco integrado por Inés Moreno, Mirella Véliz, Alejo Alvarez, Jorge Quevedo, Guillermo Bruce, Silvia Villaláz y Rogel Retes, dará realce a esta comedia chilena que ha logrado despertar interés entre nuestro público.

Nunca hubo una mujer como Nélida Roca "La Venus de Buenos Aires"

TRIUNFA EN LAS REVISTAS BIM BAM BUM EN EL TEATRO OPERA

Maravillosa es la nueva revista "AQUI, LAS LINEAS... SON CURVAS", que acaba de estrenar Buddy Day, con un despliegue extraordinario de atracciones, decorados y vestuario. 5 estrellas encabezan el elenco de 70 artistas internacionales, con la vedette del momento, NELIDA ROCA, que es ovacionada por su calidad artística, su belleza y su elegancia. Junto a ella se destaca MARIA DE ARAGON y RAUL MARTIN, primeros bailarines de la Cía. de Carmen Amaya; Los Valenzuela, Miss Selva, Manolo González y Lilian del Río. Prensa y público dicen "LA MEJOR REVISTA DEL AÑO". Entradas agotándose al fono 30176.

Mañana en el Principal "La conquista del Everest"

El gerente de Artistas Unidos, don Elías Barberis, ha informado a la prensa que su película "La Conquista del Everest", pasará a ocupar el lienzo del rotativo Principal. Este documental en colores, que muestra la hazaña realizada el año pasado, se empezará a exhibir mañana jueves.

El Normandie exhibe dos películas el lunes

El próximo lunes, en las funciones del cine Normandié, la Paramount exhibirá, dos de sus películas de la temporada 1955. Se trata de la comedia "¿Quién me quiere a mí?", con Betty Hutton y Ralph Meeker, y "La Solterona Romántica", con Shirley Booth, estrella que ganó un Oscar de la Academia de Hollywood.

Universidad de Chile — Instituto de Ext. Musical

Presentación del ballet cómico de Uthoff, con música de Johann Strauss y escenografía y vestuario de José Gutiérrez, ambientado en el circo.

ALOTRIA

BALLET DEL INSTITUTO con la Orquesta Sinfónica de Chile, dirigida por Héctor Carvajal.— Principales intérpretes: A. Unanue, J. Frowin, M. E. Aránguiz, L. Botka, R. Alexander, J. Turner, O. Escauriaza, J. Pérez, O. Weiss, J. Uribe.

T. MUNICIPAL — HOY A LAS 7 P. M.

Las Damitas de CINZANO

HOY visitarán el elegante bar City Compañía 1063

Asista usted con sus amigos y tomen VERMOUTH CINZANO HELADO Y CON UNA TORREJITA DE LIMON.

...entre 19 y 21 horas

ULTIMA PAGINA DE ESTA EDICION
Edición de 18 páginas.— Precio $ 15.—

LA NACION

MIERCOLES 8 DE JUNIO DE 1955
SANTIAGO DE CHILE

10.000 veces más potente que la de Hiroshima

¡La "bomba cósmica" arrasaría la tierra entera!

PARIS — A. F. P. — (Intercontinentale).— Hace unos años, las miradas del mundo entero estaban enfocadas sobre Atoinograd, la misteriosa ciudad-laboratorio de 400.000 almas, creada en plena Siberia para estudiar los explosivos atómicos.

Los norteamericanos habían instalado sismógrafos en los territorios limítrofes de las posiciones soviéticas, así como aparatos de captación de polvos radiactivos, con vistas a registrar la deflagración de un eventual "Bikini ruso".

¡Menuda emoción en las capitales, menudo revuelo en los estados mayores y los Gobiernos el día en que los finísimos estiletes atestiguaron que también el bloque oriental había dilucidado el terrible secreto!

Lo que ocurrió después es harto conocido. Los sabios soviéticos han logrado construir la bomba atómica y la bomba de hidrógeno, y hasta es posible que se hayan adelantado a los norteamericanos en este último dominio.

En la actualidad, es probable que una sola bomba de hidrógeno bastaría para destruir una capital como París, aniquilando por completo a su población y causando, en un radio de acción de 40 kilómetros, enormes destrozos. Y, por si fuera poco, ya se empieza a hablar de un nuevo tipo de artefacto, la bomba "protónica", que provoca la destrucción integral de la materia. Enrico Fermi, el sabio italiano recientemente fallecido, estudiaba precisamente la destrucción del protón... Por cierto, que dicha muerte, unánimemente deplorada desde el ángulo de la simpatía humana, puede haber retrasado unos años la más espeluznante realización de todos los tiempos... la bomba cé——».

¡LA "METRALLA ASTRONOMICA" NOS ATRAVIESA!.— Para recuperar el adelanto logrado por la técnica estadounidense inmediatamente después del fin de la guerra, los sabios rusos siguieron nuevos derroteros. Un gran atomista del bloque occidental, el profesor Urey, declaró en una ocasión, haciendo gala de humor, lo siguiente:

—Si comunicásemos a los rusos nuestros elementos y planos podríamos perjudicarles (sic), pues apartaríamos a sus sabios del camino completamente independiente que han escogido. Todo induce a creer que los informes que señalan la existencia de vastos centros de investigaciones nucleares en el Pamir tienen su fundamento.

Ahora ya se sabe cuál era el nuevo y paradójico camino seguido por los rusos: el de los rayos cósmicos.

Día y noche, en todos los países del planeta, atravesando libremente tejados y techos, una invisible metralla perfora nuestros cuerpos 200.000 veces por hora. Esa "granizada de energía" es mucho más perforadora que los rayos X y constituye la última —en el estado actual de los conocimientos humanos— de la gigantesca escala de "ondas electromagnéticas, de las que la luz constituye una sencilla "octava".

¿Rayos o balas de ametralladora?, indagará el lector. Los dos, pues se trata de uno de los aspectos más curiosos de la irradiación celeste. Conforme a las famosas leyes de la Mecánica ondulatoria de Luis de Broglie, esos rayos cósmicos presentan un doble aspecto, corpuscular y ondulatorio, hasta el punto de que se puede hablar indistintamente de la longitud de onda o de la percusión de un rayo cósmico.

¿De dónde proceden tan inquietantes proyectiles? Se ignora. Lo único que se sabe es que arrancan, a los átomos de la materia que nos rodea, neutrones vagabundos... lo que, dicho sea de paso, constituye un gran peligro para los laboratorios atómicos.

Descubiertos, e incluso fotografiados, gracias al espectacular artificio de la "cámara de niebla", de Wilson, los rayos cósmicos están dotados de fabulosa potencia. En efecto, mientras un Ciclotrón gigante de seis mil toneladas de peso facilita partículas de 100 millones de voltios, y que la ruptura del núcleo del uranio en la Bomba A proporciona energías de dos millones de electrón-voltios, los rayos cósmicos transportan tranquilamente energías de un millón de electrón-voltios.

EL "CABALLO DE TROYA" ATOMICO.— ¿Tratan los rusos de captar la colosal energía, como lo pretende la prensa de todos los países?

Cierto, la "energía del espacio" es fabulosa. Hace treinta años, el ilustre físico Nernst la evaluaba a dos mil millones de kilográmetros por centímetro cúbico de espacio. Y ahora se habla de cifras por lo menos dos millones más elevadas que aquéllas.

Con arreglo a las teorías cosmogónicas, la energía total del espacio del universo equivaldría a la diezmilésima parte de la energía que representaría la desmaterialización de toda la materia universal, soles, planetas y nebulosas. Esa sería la energía desarrollada por el Universo entero funcionando como una bomba atómica colosal.

Más, dejemos de lado el vértigo de las cifras. La meta de las investigaciones rusas es sin duda alguna más limitada... y, por consiguiente, más amenazadora. Para los soviéticos, se trataría de poner al descubierto la acción de cierta partícula, ya conocida y ampliamente presente en los rayos cósmicos: el mesón.

¿Qué es el mesón? Según la etimología, una partícula "intermedia" entre el electrón y el protón. Su masa es del orden de 240 veces la del electrón. Descubierta por el físico japonés Yukawa, la referida partícula desempeña preponderante papel en la arquitectura de todos los núcleos del universo. En cierto modo representa el "lazo" que mantiene agrupados a neutrones y protones para formar el núcleo del átomo. Familiarmente, podríamos decir que el mesón desempeña el papel de "cemento".

Cemento o cuerda, es evidente que si los físicos consiguieran "manejar" o bien suprimir completamente el mesón, lograrían quizá provocar la postrera explosión. Con arreglo a la sugestiva expresión de un especialista: "habrían introducido un verdadero "Caballo de Troya" en las entrañas del núcleo atómico de cualquier materia. Eso plantea inquietante incógnita al porvenir de nuestro planeta.

HACIA LA "BOMBA DE DESMATERIALIZACION". — Huelga decir que ahí residen inmensas y trágicas posibilidades, brindadas no sólo a las grandes naciones industriales, altamente dotadas desde el punto de vista científico, sino incluso a las pequeñas, menos provistas de hombres y recursos. Al igual que la horrorosa bomba bacteriológica, la bomba cósmica podría ser producida por naciones no muy ricas y de importancia política secundaria. Ese nuevo elemento, claro está, podría actuar, según el grado de sentido común de los hombres, lo mismo en el sentido del equilibrio que en el de la catástrofe.

El mesón, o cualquiera partícula que desempeñe idéntico papel —pues la ciencia atómica avanza a velocidad vertiginosa— podrían conducirnos a la "desmaterialización einsteniana" total. Cuando un mesón negativo da con un mesón positivo, ambos desaparecen por entero, dando nacimiento... a nada, a una expansión de energía pura.

En la actualidad, al morir Fermi, no sabemos todavía "desmaterializar", es decir, destruir enteramente bajo forma de energía los protones y los neutrones, constituyentes fundamentales del núcleo atómico y, en fin de cuentas, de toda materia existente. Pero un día podría ocurrir tal cosa. Y si, para gloria de la Ciencia y desdicha de los hombres, se llegase a realizar un bomba cosmica, el cálculo nos informa de modo preciso respecto a la energía que podría desprender ese artefacto de destrucción y de muerte: 10.000 veces más energía que la bomba de Hiroshima...

★ ☆ ★ ☆ ★ ☆

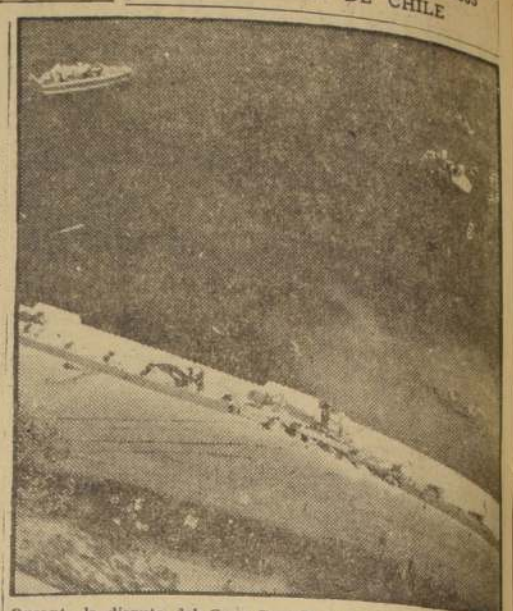

Durante la disputa del Gran Premio de Mónaco, el volante italiano Ascari sufrió un espectacular accidente, del que escapó solamente con heridas ligeras. Mientras corría a 160 kms. por hora, el automóvil quedó fuera de su control, y se precipitó al mar en el sitio que muestra la foto, notándose las huellas del recorrido que hizo el coche. También se ve a otro competidor que continúa la carrera. Manchas de aceite y restos destrozados, indican el sitio en que se hundió la máquina. Lanchas de salvamento se dirigen hacia el lugar del accidente. (Foto Intercontinentale).

Efemérides de hoy

Junio 8:

1712.—Llega a Chile Francisco Frezier, hombre de ciencia Inglés quien escribió un volumen sobre sus experiencias.

1810.—Nace en Sajonia el músico romántico Roberto Schumann autor de sonatas, sinfonías, cuartetos, etc.

1878.—Fallece Mons. Rafael Valentín Valdivieso, arzobispo de Santiago.

1917.—Muere don Enrique Le Fevre, a quien se debe la fundación del Instituto Agronómico de Santiago.

1953.—Muere la Dra. Ernestina Pérez, primera mujer que en Chile (1884), recibió el título de médico.

La tragedia que expresa el rostro de Eleonora Rossi Drago, es honda, amarga. Lo revela el rictus de sus labios sensuales y sus ojos de una tristeza infinita. Y, sin embargo, todo no pasa de ser ficción pura, como que es una artista consumada.

El mundo en 4 líneas

ANTIALERGICO.— Uno de los principales laboratorios norteamericanos acaba de poner a la venta una nueva droga. Se trata de un antihistamínico inyectable, el hidrocloruro de ambodril, que detiene instantáneamente las reacciones alérgicas más fuertes. Puede ser usada en casos graves de fiebre de heno, asma, urticaria o jaqueca, así como en los que los antihistamínicos por vía oral no den resultado.

ARRANQUE GIROSCOPICO. — Una verdadera revolución —como no se ha conocido desde hace largo tiempo en ese terreno— va a surgir en la parte eléctrica de los motores de vehículos. Concierne en especial a los vehículos de dos ruedas y se llama "gyrostarter" ("arranque giroscópico", literalmente). Este aparato, que una famosa casa se dispone a lanzar, funciona a la vez como arranque, dinamo y delco. Una diminuta batería de acumuladores basta para alimentarlo.

PROHIBIDO PESCAR.— El propietario de una tienda se quejó a las autoridades, de que debido a haberse obstruído un desagüe, se había encharcado el agua frente a su establecimiento, formando un gran lago. Durante dos semanas estuvo quejándose en vano.

Por fin, desesperado ya, puso en el centro del charco una estaca con un cartelón. A las dos horas escasas, los obreros de la brigada municipal se pusieron a la tarea de limpiar el sumidero obstruído.

El cartelón decía: "Prohibido pescar".

TORREJA.— El Diccionario de la Academia, califica a esta palabra de "anticuada". El uso corriente español es en nuestros días "torrija".

Torreja, en cambio, se emplea en América y en Asturias, y es vieja forma castellana, que se encuentra en escritores de los siglos XV y XVI.

Comparando "torreja" y "rétulo", podemos ver cómo el uso es la gran norma del idioma. Una y otra palabra están anticuadas, y como tales constan en el Diccionario de la Academia. Pero, "torreja" se emplea aún por las personas cultas de América. Y eso basta para que pueda decirse "torreja" sin ningún rubor.

El coche de carrera del piloto italiano Ascari es sacado del mar después del accidente que sufrió mientras disputaba el Gran Premio de Mónaco, y del cuál en esa oportunidad escapó milagrosamente sólo con leves heridas. (Foto Intercontinentale).

EN PLENA LUNA DE MIEL.—

LA JOVEN RECIEN CASADA FUE CORTADA EN TROZOS Y PUESTA EN SALAZON POR SU MARIDO

EL CAIRO.— (AFP).— (Intercontinentale).— A la llegada del tren de Rosette a la estación de Alejandría, el 18 de abril último, un empleado de los ferrocarriles, encontró debajo del asiento de un vagón de tercera, una gran maleta abandonada de la que salía un líquido nauseabundo sobre el que se acumulaban las moscas. El jefe de estación avisó a la policía y a un médico forense.

Dentro de la maleta se encontró el torso de una mujer joven, envuelto en un hule. A juzgar por las apariencias debía haber sido asesinada recientemente. El cadáver había sido espolvoreado con sal.

La estación de Alejandría es macabra. El año pasado detuvieron a tres de los jardineros encargados de cuidar los macizos de flores de la estación. Bajo los geranios, estos tres hombres, habían instalado un cementerio particular. Fueron exhumados seis cadáveres. Los de las víctimas a quienes los horticultores de los ferrocarriles atraían por la noche, robaban y enterraban a menos de diez metros de los andenes por los cuales pasan a diario miles de viajeros. Estos tres jardineros acaban de ser ahorcados. Y ahora, la estación de Alejandría, con su cadáver de mujer en salazón, va a volver a ser célebre en los anales del crimen en Egipto.

La línea de Rosette sólo es de cincuenta kilómetros y bordea el mar. La policía hizo investigaciones en los doce o trece pueblos que se escalonan a lo largo de la vía férrea.

Más de cuarenta mujeres habían desaparecido, al decir de los habitantes, durante las últimas semanas. Demasiadas pistas que seguir. Los investigadores tomaron otra dirección. Se comunicó la descripción de la maleta fúnebre a todos los jefes de estación: una gran maleta, completamente nueva, sólidamente atada, que debía haber costado bastante a un hombre transportar. El jefe de la pequeña estación de El Souk, muy cercana a Alejandría, recordó haber visto a un individuo joven, con gafas, elegantemente vestido a la europea, izar la víspera, a la llegada de un tren, un lío parecido al que se describía. La estación de El Souk comunica con el barrio exterior de Bacos, al este de Alejandría. Los policías empezaron a interrogar a todos los dueños de tiendas y comestibles de la localidad.

Un nombre joven y elegante, con gafas, ¿había comprado en los últimos días unos cuántos kilos de sal? Algunas horas más tarde, la policía llamaba a la puerta de un inquilino de una casa moderna, en el N.o 13 de la calle de Ibn El Kassed, y preguntaba a Adel Ahmed Nouzhi por su mujer. La cabeza, los brazos y las piernas de la desdichada se encontraban aún en el cuarto de baño. Empaquetados, bien atados, dichos miembros estaban ya listos para el viaje.

El asesino se explicó claramente.

"Acabábamos de casarnos. Hassa Ali Abdallah trabajaba en la misma hilatura que yo. La noche de mi boda sufrí una decepción terrible. La mujer no era virgen. Todo cuanto intenté para obtener de ella explicaciones sobre el asunto, resultó inútil. Loco de rabia, la estrangulé".

Después procedió al descuartizamiento del cadáver y tuvo la idea extraña —que debía ser su perdición— de salar, para conservarlos bien, los trozos cortados...

LA EVOLUCION de la UNIVERSIDAD DE OXFORD

POR MICHEL CLERC

(CONTINUACION)

EL COLEGIO.— La desigualdad es aparente, intencionada. El profesor conserva aquí un prestigio desconocido en las universidades norteamericanas. Como se sabe, en estas últimas se procura situar al profesor en el mismo plano que al estudiante.

En Oxford, como en Cambridge, todo es arquitectura, orden, jerarquía; concepciones medievales y monacales heredadas de los fundadores.

El colegio no es la universidad. Aquél no enseña, no da diplomas. Sin embargo, no se puede entrar en la universidad sin la aprobación expresa de uno de los veintiún colegios que componen Oxford y esta aprobación no puede obtenerse si no se obtiene el título universitario de undergraduate (el que aún no ha pasado sus grados).

El colegio es respecto de la universidad lo que los 48 Estados norteamericanos son respecto de la República Federal: goza de la misma autonomía relativa, si bien desde hace algunos años la Universidad tiende a restringir sus privilegios, aunque sólo sea por el descuento de una prima anual que compromete su independencia financiera.

EL TIPO OXFORDIANO NO EXISTE.— Cada colegio tiene su color, estilo y sus particularidades, que se preservan celosamente. Christ-Church, que engloba en su seno la catedral, domina a los otros por su suntuosidad, por la suavidad de sus parques, por su riqueza y su tradición. Cuenta con la campana de más peso de Oxford, a la que se ha bautizado "Tom" y que cada noche, a las nueve y cinco, deja oír 101 toques, correspondientes a los 101 alumnos que albergaba en el siglo XVI. Christ-Church ha dado doce primeros ministros y algunas decenas de hombres de Estado a Inglaterra, desde Gladstone a Eden, pasando por Peel y Salisbury. Hoy día se le sigue llamando "la casa" porque verdaderamente ha sido la cuna del Imperio. Magdalene guarda el recuerdo de la presencia de Oscar Wilde y de Eduardo VIII cuando era Príncipe de Gales, y conserva su tradición de despreocupación y sociabilidad. En Balliol se encuentran los espíritus avanzados, los intelectuales y los socialistas, los progresistas y los jacobinos, en una palabra, "la mala sociedad de Oxford". Los "snobs" llegan hasta afirmar que en el Balliol hay más cantidad de hombres de color que en cualquier otro colegio y que los blancos se sienten perdidos allí como Stanley en el fondo de Africa, a tal punto que, si se encuentra por sus pasillos con otro blanco, le saluda según el rito tradicional de los exploradores: "¿Doctor Livingstone, supongo?"

Oxford está tan lleno de matices, de contradicciones y diversidades, que se puede decir que hoy día el tipo oxfordiano no existe.

LOS DRAMAS DE LA LIBERTAD. — La libertad aquí es magnífica, embriagadora; pero no está hecha para todo el mundo. A veces, cuesta cara.

El muchacho de veinte años que llega a Oxford tiene pocas obligaciones. Los cursos en la Universidad son facultativos. Puede distribuir su tiempo como le plazca. Tiene a mano, en el templo de la cultura que se llama Bodleyan, todos los libros de la tierra. Algunas veces sucede que no sabe dónde se encuentra.

Se le pide poco: respetar los reglamentos del colegio, recogerse antes de la hora de queda, llevar la toga en las ceremonias oficiales, comer en el "hall" tres veces por semana. Para lo demás, se le considera adulto. Pero tiene un tutor.

Este tutor es un don que no es aún profesor. Vive en el colegio y recibe en sus habitaciones, uno a uno —algunas veces dos a dos— a los estudiantes. Su misión es ayudarles en sus estudios, aconsejarles, pues en este universo de libertad el pobre estudiante suele encontrarse terriblemente solo. El sistema de enseñanza se basa enteramente en el principio de la vida en comunidad. Más que de estudios, se trata de descubrir, por un proceso de lenta ósmosis, las reglas no escritas de la vida social. Pero aquí, la posición social está más delimitada y defendida que en cualquier otro lugar del país, en donde cinco años de guerra y seis de gobierno laborista han derribado muchas barreras. Aquí, la fusión no se efectúa. El aristócrata no baja de su pedestal y el becario, aunque en mayoría impresionante, se siente arrinconado.

Y entonces se reconcentra en el estudio, en el trabajo, esperando que el éxito de los exámenes compense sus angustias y humillación presentes. Los exámenes se vuelven su sola obsesión: algo espantoso. Algunas veces, termina en drama.

LOS SUICIDIOS.— Durante los tres últimos años hubo más suicidios en Oxford y Cambridge que ha habido nunca en las otras universidades inglesas. Algo impresionante: un suicidio por semestre. Pero lo más terrible es la progresión de la cifra. En siete meses 4 suicidios en Oxford. "Depresión nerviosa" es el diagnóstico forense. La prensa, el "Times" especialmente, se ha ocupado de esta situación. Algunos profesores atribuyen estos suicidios a causas morales. Al sentimiento de inferioridad de algunos de estos alumnos, a quienes la educación refinada de la Universidad les muestra más claramente aún, más inexorablemente, la diferencia de clases.

Es un problema grave que ha despertado el sentimiento de responsabilidad de las autoridades. El hospital de Oxford ha sido alertado y ha establecido consultas especiales para los estudiantes en las que se les anima a la confidencia, al examen. Este año, por primera vez, los novatos han sido sometidos, antes de su entrada, a un examen psicológico. ¿Es quizá la libertad entre muros la causante del drama?

EL "GENTLEMAN" Y EL TECNICO
— III —

OXFORD.— A. F. P.— (Intercontinentale).— La frecuencia de los suicidios en Oxford no plantea únicamente un problema patológico. "Depresión nerviosa", certifica el diagnóstico oficial. En realidad hay quien piensa que el suicidio de los estudiantes es el desenlace de un drama social. El resultado del conflicto íntimo que puede producirse cuando un muchacho de veinte años abandona una familia necesitada para encontrarse súbitamente hundido en la magia aristocrática de Oxford. El suicidio es, sin duda, un accidente, pero también es la consecuencia del esfuerzo del estudiante becario para adaptarse a su ambiente, y de su fracaso. En Inglaterra existían dos tipos diferentes de universidades: las universidades de "ladrillos encarnados", llamadas así por lo característico de su construcción arquitectónica, en donde la Gran Bretaña formaba a sus ingenieros conscienzudos y a sus abogados sin genio. Después venían Oxford y Cambridge, en donde se fabricaba el producto inimitable del "gentleman". En las primeras se aprendía ciencia; en las segundas, mundología. En el frontispicio del New-College se puede aún leer la divisa del arzobispo de Winchester, William de Wykeham: "La urbanidad hace al hombre".

LA ERA LABORISTA.— Ahora bien, entre aquellos dos sistemas, el medieval y el del ladrillo, las guerras y las convulsiones sociales de la postguerra provocaron conflictos que se agudizaron al subir al poder los laboristas, y no obstante venir de Oxford Attlee y sus Ministros. Cuando el Gobierno laborista votó, en 1948, la supresión de las doce representaciones universitarias en el Parlamento, no solamente abolió con este acto un antiguo privilegio, sino que atacó a Oxford y a Cambridge que, en su opinión, pesaban demasiado en los asuntos de la vida pública. Pero la evolución se hace lentamente y aún existe el "talón de hierro" que separa a la vieja guardia aristocrática de los hombres nuevos, llenos de saber, pero ignorantes de la fórmula alquímica que produce los "gentlemen". La consecuencia es una tensión nerviosa que en algunos de ellos puede terminar en tragedia.

(Continuará)

¿QUE SABE UD. DE CHILE?

Vea las respuestas en la página 10.

1.—¿Cuándo se comenzó la construcción de la planta de acero de Huachipato?
2.—¿Qué clase de vegetación hay en el archipiélago de Juan Fernández?.
3.—¿Qué significado tiene la palabra "Chuquicamata"?
4.—¿Por qué es interesante el pueblo de La Tirana?
5.—¿Quién fue doña Filomena Valenzuela?

Para aterrizar, el primer bi-reactor francés de pasajeros, "Caravelle", ayuda a frenar su carrera con un paracaídas. Aquí se le ve llegando al aeródromo de Toulouse, luego de su primer vuelo de ensayo, el que tuvo pleno éxito. (Foto Intercontinentale).

CABLES de hoy

Una aspirante al título "Miss Universo" se cortó ambos brazos para parecerse a la Venus

NUEVA YORK, 8.— (TK)— (Especial para LA NACION, por Glober Trotter, corresponsal en viaje).— La encantadora modelo italiana, nacionalizada sueca y que reside en esta ciudad, desde los cuatro años, Mona Lisa dil Despampanini, se cortó hoy los dos brazos para parecerse a la Venus de Milo. Después que uno de los jurados que actuará en el concurso de belleza de Long Beach, declaró que "la Venus es el ideal de belleza femenina".

Personas que intervienen en la preparación del concurso, temen y con justa razón, que una gran cantidad de candidatas de éste y otros países imiten el gesto de la Despampanini y procedan a cortarse los brazos.

Se espera que de un momento a otro las más altas autoridades que actuarán en Long Beach hagan una seria advertencia, expresando que no se recibirán candidatas que carezcan de brazos. Con esta medida, se espera impedir que muchas jóvenes queden mancas, con lo cual, siendo la mayoría de ellas solteras, después no tendrían manos que otorgar a sus posibles novios.