EL PUEBLO DECIDE EL DESTINO DE CHILE

LA NACION

Año LI — Santiago de Chile — Jueves 6 de Abril de 1967 — Precio: Eº 0,40 — Edic. Aérea: Eº 0,45 — N.o 18.019

FUNDADO EL 14 DE ENERO DE 1917

CARTEL EDITORIAL

EL PARTIDO COMUNISTA, GRAN PERDEDOR

Es un hecho de toda evidencia que el Partido Comunista, a través de su órgano "El Siglo", se ha lanzado en un ataque frontal en contra del Partido Demócrata Cristiano.

Si revisamos las ediciones de "El Siglo" en los treinta días anteriores a la elección, constatamos que todos los días sus titulares principales en primera plana y prácticamente todo el contenido del diario son un ataque frontal no sólo contra el Gobierno, sino contra el Partido Demócrata Cristiano. Podría aparecer que esto era parte de una estrategia electoral, pero, terminada la elección, día a día, "El Siglo" tiene un solo objetivo. Para ellos no ha sido derrotada la derecha; para ellos no existe el Partido Radical ni el Partido Socialista. Hay un solo interés: presentar al país a la Democracia Cristiana como un partido derrotado.

Todo lo que puede haber de injurioso, de incisivo, todos los calificativos le son escasos para horadar, destruir y desprestigiar al Partido Demócrata Cristiano. Y, naturalmente, siguiendo una táctica que es universal, levantar algunos nombres dentro de la Democracia Cristiana, cultivarlos, aplaudirlos, destacarlos, para introducir la división y la desorientación en sus filas.

Esta acción clarifica y define su posición ante el país. El Gobierno, con valentía y lógica dentro de su convicción democrática, le ha dado al Partido Comunista las garantías para que pueda actuar con libertad en Chile. El Partido Demócrata Cristiano se ha caracterizado por su actitud abierta y pluralista. Este Gobierno ha reanudado relaciones con los países socialistas, con los cuales el Partido Comunista tiene una vinculación tan estrecha y especial. Pero esto ha sido sólo un incentivo para que el comunismo agreda, con mayor violencia aún, a la Democracia Cristiana.

Esta es la realidad.

Cuando un partido, un Gobierno o un hombre formulan una crítica en contra del Partido Comunista, éste, de inmediato, levanta una concertada propaganda para probar que quien ataca al comunismo es sectario, fascista, antiobrero. Pero cuando el Partido Comunista sistemáticamente ataca, miente, calumnia y pretende destruir a otro partido, entonces está haciendo labor democrática y actuando correctamente.

Esta actitud del comunismo resulta intolerable por su doblez, por su insolencia permanente, por su sectarismo odioso; y esta actitud es aún más repudiable si consideramos que el Partido Comunista es, en definitiva, el más grande derrotado en esta elección. Es un partido que está luchando en el país hace prácticamente 50 años. Muy anterior es su existencia al Partido Demócrata Cristiano; muy anterior es su organización.

Dio esta batalla electoral en un régimen de plena libertad, sin limitación alguna; dispuso en todo el país de una propaganda enorme y de recursos ilimitados; contrató espacios radiales, publicó diarios, revistas, repartió miles de folletos; tiene centenares y centenares de activistas en todo el país; en una palabra, multiplicó todos sus esfuerzos. Y todo ello para obtener un 15%, o sea, menos de la mitad de lo que obtuvo la Democracia Cristiana. Se necesitan dos y medio Partidos Comunistas para igualar a la Democracia Cristiana en Chile.

Nadie olvida que su gran lema era ser el segundo partido de Chile y a gran distancia de los que lo seguían. Y de hecho quedó en tercer lugar y prácticamente a la misma altura que su aliado el Partido Socialista, al cual era secreto a voces que superaría. En cambio, se encuentra con el hecho de que el crecimiento socialista es mayor que su propio crecimiento.

Esto indica que el país le tiene un límite al comunismo: un 15 por ciento. ¿Cómo, entonces, se atreve a concretar toda su actitud en probar la derrota de la Democracia Cristiana, que no ha existido, y no justifica ante el país y ante las clases trabajadoras su tremendo, su definitivo fracaso?

No hemos sido nosotros los que hemos abierto esta profunda controversia. Pero es el Partido Comunista el que la mantiene y la renueva, a pesar de nuestro silencio. Si esa es su actitud, la nuestra será, también, revelar cada día sus falsedades.

Manicera llega tarde a interceptar el remate de Beirut, quien puesto en juego por Moreno en una jugada previa de altísima categoría, consiguió batir a Sosa. Fue este el primer gol de Colo Colo y punto de partida de una victoria dramática, espectacular y de gran importancia.

El ataque uruguayo, muy impulsivo, muy rápido y con el [illegible] de la calidad de Celio y Oyarbide, tuvo siempre en jaque a la defensa de Colo Colo. No obstante esto, la retaguardia [illegible] en el excelente rendimiento de Cruz, respondió plenamente y logró mantener a lo largo del match, una unidad de esfuerzo y de espíritu realmente notables

3 — 2 A NACIONAL

ESPECTACULAR TRIUNFO DE COLO COLO

Un triunfo espectacular, dramático, que caló hondo en la afición chilena, consiguió anoche Colo Colo sobre Nacional de Montevideo, manteniendo su espectable ubicación de puntero en la tabla de posiciones del Grupo Nº 3 del Torneo Copa Libertadores de América.

La justa de anoche se presumía que tendría que tener todo el sabor y color de los grandes encuentros, por la campaña impresionante de triunfos que traía en su camino el cuadro albo, por su condición de puntero y porque en esta oportunidad media fuerzas con toda una expresión auténtica de fútbol oriental, donde la garra, el corazón y la fuerza, van muy tomadas de la mano con la calidad futbolística con la expresión de conjunto y con la brillantez de las individualidades, que en esta oportunidad forman en el cuadro de los "bolsilludos", como le llaman a Nacional en su tierra.

Y el pitazo inicial del árbitro peruano Belisario Calle, mostró una vez más que esta Copa Libertadores, va lentamente constituyéndose en la máxima atracción en el fútbol sudamericano. Fueron dos equipos que se entregaron a una lucha franca, recia, en la cual era difícil comprender o entender cuál era el local. Nacional, cuadro [illegible]oroso, fuerte, conformado por jugadores jóvenes, pletóricos de energías, lucharon desde el principio, disputando cada balón, con un deseo de triunfo que se reflejaba claramente en su manera de actuar.

Los primeros minutos fueron de Nacional. Arrasó con el juego de Colo Colo (que hasta el momento del gol de Beirut —toda una lección de buena entrega realizada por Moreno— se mostraba un tanto sorprendido por el afán de superación de los "charrúas". Hubo algunos brotes de juego brusco, nacidos de los pies del marcador de punta Mujica, que dio la tónica de lo que sería el match en los minutos siguientes, los que culminaron más tarde con la lesión de Francisco Valdés, que fue golpeado por el mismo Mujica en una jugada sin mayor trascendencia, pero de gran repercusión en el rendimiento del conjunto albo. El match, pese a este tanto de Beirut, nos mostró un Nacional aún más crecido. Proyectó su fútbol en toda su dimensión, se fue encima Montero, y tomó contacto directo con su ataque y los albos vacilaron en defensa, cuando fueron apremiados en forma continuada por un ataque pertinaz, mantenido, fuerte y rápido, que tenía en el piloto Celio Taveira, su delantero más activo, a la vez que entrador, certero en el disparo y rápido en la desmarcación.

El mismo Celio fue el encargado de conseguir la igualdad y con Valdés ya afuera, entrando Toro en su reemplazo, se produjo el desorden en el juego bien intencionado que había mostrado Colo Colo en los primeros minutos.

Se pensó en la debacle del cuadro albo. Nos imaginamos que con solo fuerza, garra y un gran corazón, los colocolinos no podían igualar el fútbol de calidad de Nacional. E incluso, las detenciones de juego, producto del exceso de deseos de equilibrar un match que se les presentaba desfavorable; los balones enviados lejos del área, nos daban la impresión que sólo con esas armas Colo Colo no podía ya hacer nada más. Pero todo fue solucionado en el segundo tiempo. El descanso aquietó los ánimos, sereno el fútbol y el conjunto que salió a definir el partido, fue otra vez el cuadro aguerrido, fuerte en condición anímica, tremendamente valeroso para sacar fuerzas de flaquezas y remontar un marcador adverso como fue el 2-1 que Montero estructuró ante un tiro libre que nadie en la defensa consiguió anular, permitiendo la jugada del medio volante que en la misma área chica eludió a dos defensas y punteó el balón lejos del alcance de Santander. Pero no estaba todo definido. Colo Colo es equipo de ataque, de neto ataque. Sin Valdés, con Moreno visiblemente lesionado por un desgarro en la pierna derecha, tuvo valor y decisión para seguir luchando. Primero fue Zelada, quien levantó el Estadio con el gol de empate, y luego Astudillo, en una falla de Sosa, que consolidó el triunfo, que fue saludado en forma eufórica por toda la afición. La levantada de Colo Colo en el período final desarmó a Nacional, lo desdibujó, lo enredó en su propio esfuerzo por ganar el partido. Ya no hubo claridad, no hubo desplazamientos ordenados, se dejó arrastrar por el ritmo que le imprimió al juego Colo Colo. Un fútbol simple, de contragolpe, donde todo quedaba entregado a lo que pudiera hacer Beirut, Astudillo y Zelada, los únicos aptos físicamente en el ataque. La inclusión de Toro fue determinante. Tuvo fuelle para atacar, para dar aire y fuerza a sus compañeros de ofensiva. Y en ese clima, en ese juego, en ese ardor, es difícil ganar a Colo Colo en su casa. Está con el ánimo muy alto, está en vencedor, se tiene fe, confianza, armas anímicas que fueron determinantes para superar sus errores, buscar primero la igualdad y más tarde el triunfo.

Otra vez ganó Colo Colo, mostrando el espíritu guerrero de su fútbol, y ni las suspensiones, agresiones y agregados extrafutbolísticos lo cohibieron para levantar una victoria que llegó a ser heroica. — **A. L. P.**

PRIMER TIEMPO

20 horas: Zelada, centrodelantero de Colo Colo, es el encargado de iniciar las acciones. Controla el match, el árbitro peruano Calle, secundado por los guardalíneas Sergio Montes y Carlos Orozco.

01' Entrada profunda del ataque de Nacional, es controlada a tiempo por el juez al sancionar posición adelantada al piloto brasileño Celio.

02' Violenta infracción de Mujica en contra de Valdés, hace que el encuentro sea suspendido por espacio de algunos minutos. Muchos fotografos y jugadores se aglutinan en torno del jugador chileno. Luego de algunos cabildeos, el partido prosigue.

03' Oyarbide inicia jugada, avanzando con habilidad por el centro de la cancha envía el balón al costado izquierdo donde está corrido Celio: Este pierde el balón, al ser despojado por Valentini.

05' Fuerte lanzamiento de derecha de Beirut sobre la portería uruguaya defendida por Sosa, sale apenas desviado, junto a un poste.

06' Celio penetra al sector chileno, como en varias ocasiones ya lo ha hecho, siendo superado por González, el que aleja el balón fuera de la zona de peligro.

07' Bastante bien se ve el número 10 de Nacional, Oyarbide, el que crea avances en el mediocampo de su equipo, enviando pases a sus demás delanteros.

08' Santander retiene con seguridad un fuerte lanzamiento de Oyarbide.

09' **GOL DE COLO COLO.** Beirut abre la cuenta, al conectar un preciso pase de Moreno. El puntero albo había antes interceptado una pelota que Mujica pensaba ceder a su arquero.

10' Cincunegui comete infracción contra el puntero izquierdo colocolino, Astudillo, falta que es cobrada de inmediato.

11' No ha tenido problemas hasta esta parte del encuentro la zaga de Colo Colo, que tiene en Clariá a uno de sus más seguros zagueros.

12' Moreno elude en su esquina a Mujica, buscando enviar la pelota al centro pero es despojado de ella, por el mismo defensa uruguayo.

14' Nueva posición adelantada de Oyarbide, que se ha ido arriba.

15' Chamaco Valdés se esfuerza, a pesar que se nota que renguea levemente de una de sus piernas.

16' Insiste Nacional, pero

(Pasa a la página 6)

SEGUNDO TIEMPO

1' Manicera saca del área, cabeceando sobre el delantero Beirut.

3' Celio entra en posición adelantada, cobrando de inmediato el referée, Calle.

4' Tres jugadores uruguayos sorprendidos en posición ilícita.

5' Urrutmendi elude a Clariá y al enviar al arco, casualmente el balón golpea en un pie de Santander.

6' Más agresivo en ataque se observa Nacional.

7' Colo Colo inicia un esporádico ataque. Gestado éste por Toro, que entrega a Zelada, el balón se queda en los pies del jugador uruguayo Alvarez.

8' Chocan violentamente Clariá y Celio. El juez peruano sancionó al defensa chileno.

8' GOL DE NACIONAL. Montero Castillo autor del tanto que le da la ventaja parcial. Gruesa falla de la defensa chilena, que fue burlada por el servicio libre, el cual no fue enviado directamente al arco, sino en pase corto al área.

11' Serios problemas se observan en la defensa chilena, llevan zozobra al meta Santander.

12' El tanto de Nacional fue un verdadero balde de agua fría para los colocolinos, que todavía no se rehacen. Vacilaciones y descontrol entre la defensa y ataque.

13' Entra por el centro del área de Colo Colo, el centrodelantero Celio, rechazando Valentini.

15' Aravena intenta un contraataque, cediendo a Astudillo, el que al pasar a Moreno pierde, por interferencia de Mujica.

(Pasa a la página 6)

DONDE MUEREN LAS PALABRAS...

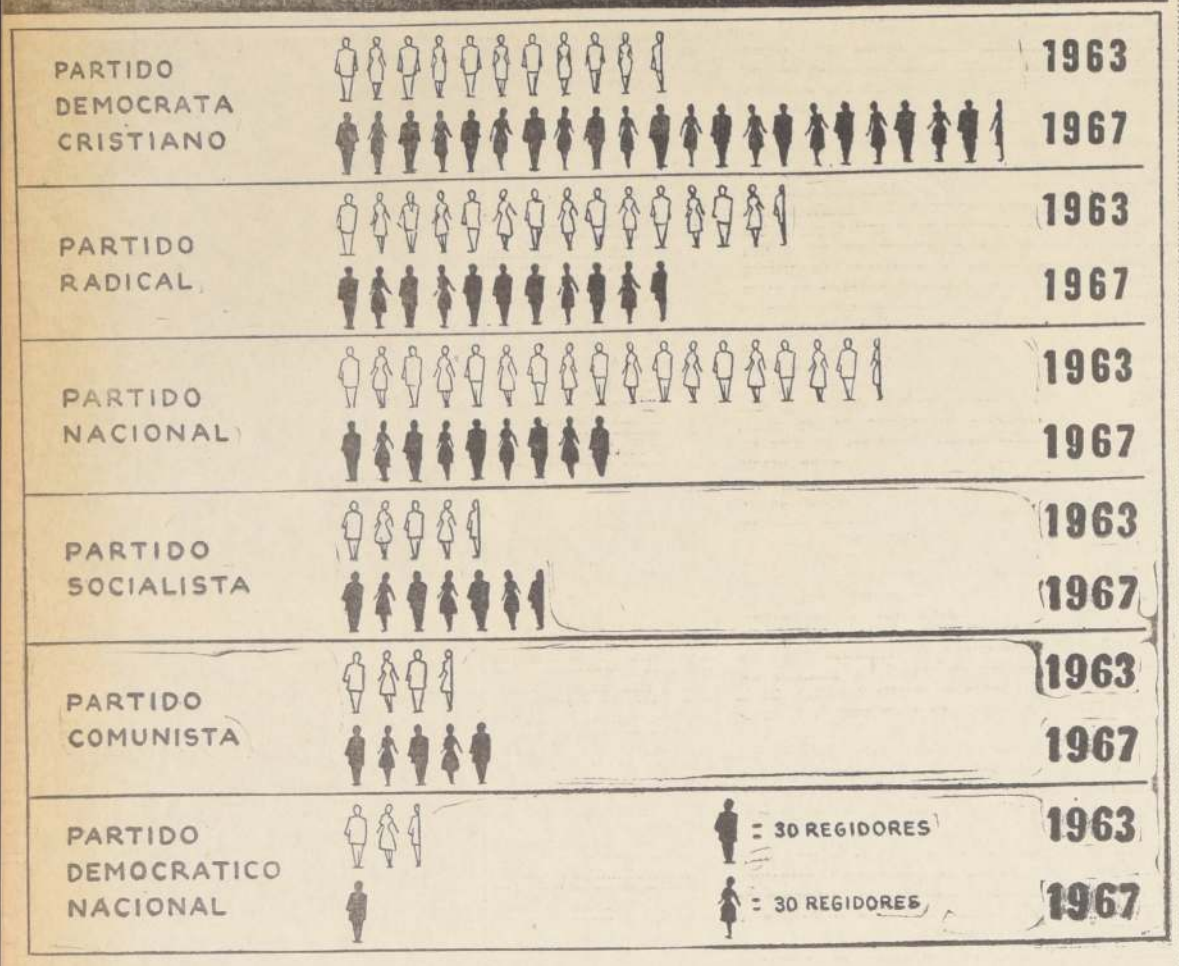

FUENTEALBA: "TODOS SOMOS CULPABLES EN ALGUNA MEDIDA"

"No soy partidario de la renuncia de la Mesa Directiva de nuestro Partido", declaró ayer el senador demócratacristiano Renán Fuentealba. "En los comicios del 2 de abril —agregó— tuvimos un categórico éxito electoral, ya que doblamos el número de nuestros regidores y el Partido que nos sigue, ni siquiera alcanza la mitad de nuestros votos; en cambio, no tuvimos éxito en el planteamiento plebiscitario, por causas que sería largo enumerar. Todo ello lo analizaremos detenidamente, en la Junta Nacional de nuestro partido, el 15 del presente".

Interrogado sobre alguna de esas causas, que él estima "largo enumerar", Fuentealba dijo: "Creo que el enfoque de la campaña estuvo equivocado: dimos la sensación de querer conquistar el poder, en circunstancias que debimos señalar los hechos de un programa de Gobierno en pleno desarrollo, que disgusta a muchos, porque hiere sus intereses, o porque todavía no ha rendido los frutos previstos. No se le puede pedir a un Gobierno, que honestamente está realizando cosas en favor del pueblo, que lo haga todo en apenas dos años y medio de labor. Esto debimos haberlo dicho al país, en todos los tonos, de Arica a Magallanes. Y así, creo yo, el pueblo habría comprendido mejor nuestro planteamiento".

Cuando se le interrogó sobre las "culpas" de la campaña, Fuentealba acotó: "Cuando se pretende buscar culpables, yo estimo que lo somos todos en alguna medida. De ahí que en nuestra próxima Junta Nacional haremos un necesario proceso de autocrítica para corregir lo que haya que corregir".

RENAN FUENTEALBA

Homenaje a un Edil Fallecido

Cientos de militantes se dieron cita para darle el último adiós al Coronel (R) Osvaldo Ruiz García, quien falleciera poco después de ser elegido regidor por la comuna de Coltauco.

En sus funerales el diputado Isla destacó la labor cumplida por el antiguo camarada falangista en su abnegada labor por el partido. "Quiero rendir un homenaje a un hombre que siempre dio todo por la causa noble de nuestro partido sin nunca pedir absolutamente nada", señaló el diputado José Isla.

SENADO: EN TABLA JUNTAS DE VECINOS

El Senado celebró, a las 16.15 horas de ayer, su sesión constitutiva correspondiente a la legislatura extraordinaria convocada por el Presidente de la República el 30 de marzo último.

Acordó celebrar sus sesiones ordinarias los días martes y miércoles, de 16 a 20 horas.

Por oposición del senador radical Exequiel González, no se consideraron varios ascensos en las Fuerzas Armadas, que la Comisión de Defensa Nacional había aprobado en sesión celebrada entre las 15 y las 16 horas.

Por acuerdo unánime se concedió la palabra al senador radical Jonás Gómez, quien denunció actos a su juicio irregulares, ocurridos durante la elección del domingo en la ciudad de Antofagasta.

TABLA

En la Tabla del Senado quedaron el proyecto que establece normas por las cuales deberán regirse las Juntas de Vecinos y las observaciones del Ejecutivo, ya aprobadas por la Cámara, recaídas en el proyecto que beneficia a los Prácticos de Bahía.

ASCENSOS

Pasaron en informe a la Comisión de Defensa los siguientes Mensajes de ascensos en las Fuerzas Armadas:

—A Coronel de Ejército, el Teniente Coronel Hernán Villarino Ramírez;

—A Coronel de Aviación, los Comandantes de Grupo José Vicente Martini, Rafael Arnoldo Ordenes, Féliz Humberto Tenorio Iturra y Hernán Río Kowoll.

SESION ESPECIAL

A petición de once senadores, la Cámara Alta celebrará hoy una sesión especial, entre las 16 y las 19 horas, a fin de ocuparse —dice la citación— de "atropello al fuero parlamentario y debate político".

EL REVES DE LA TRAMA

PREMIO CAMARA DE DIPUTADOS.— La Comisión de Policía y Reglamento de la Cámara de Diputados aprobó en su sesión de ayer, a petición del diputado Luis Pareto, la instauración de un premio "Cámara de Diputados". Dicho galardón se otorgará a los alumnos primeros en cada curso de las Escuelas de Carabineros, Aviación, Naval y Militar.

* * *

PUGNA MAURAS - GOMEZ.— No agradó al senador radical, Jonás Gómez, que su ex correligionario Juan Luis Maurás fuera el que obtuviera mayores dividendos electorales para candidatos radicales en el norte. Maurás —según los propios diputados radicales —dejó muy mal puesto a su colega Jonás Gómez ante la directiva del PR.

* * *

21 SENADORES, 65 DIPUTADOS.— El diputado y vicepresidente del PDC, Narciso Irureta, señaló que con la votación obtenida por la Democracia Cristiana a través del país, se elegirían 21 senadores y 65 diputados. Frente a algunos rumores desmintió que la directiva del PDC renunciaría a sus cargos.

* * *

GESTIONES PRO - SENADOR.— Trascendió que los dirigentes del Partido Nacional han estado haciendo activas gestiones con los radicales para conseguir que se lleve lista conjunta para la elección senatorial de O'Higgins y Colchagua. Se dio el nombre del ex Ministro Orlando Sandoval. Se supo que los radicales no estarían de acuerdo con las proposiciones de la derecha.

* * *

REUNION DE CONSEJO.—Hoy y mañana estará reunido el Consejo Nacional del Partido Demócrata Cristiano en San José de Maipo. La sesión extraordinaria tendrá como objeto analizar los últimos comicios de regidores y sólo participarán los consejeros del PDC.

* * *

INVOCAN ENCICLICA.— La diputada socialista Laura Allende se entrevistó con el Nuncio Apostólico y le solicitó que intervenga para que entreguen terrenos a los pobladores de Barrancas. La parlamentaria marxista —cosa extraña— se dijo que invocó la Encíclica papal y no el "Capital" de Marx.

COMENTARIOS DE JACK

SANDOVAL VERSUS BALTRA

El nombre del ex Ministro de Agricultura del Frente Democrático, Orlando Sandoval, será levantado por la corriente no-frapista del radicalismo, para la jefatura máxima del partido, en oposición al del profesor Alberto Baltra, en la próxima Convención.

La corriente izquierdizante, que predomina en el CEN sin contrapeso, espera confiada dicho torneo, pues consideran que, después del proceso de recuperación experimentado en las últimas elecciones, será difícil cambiar las cosas en la directiva del PR. Pero sus opositores no se han quedado dormidos y están trabajando full time, en las bases del partido, para hacer frente en buenas condiciones a quienes propician un acercamiento a la extrema izquierda, añorando con nostalgias el Frente Popular.

Como base de operaciones, los no frapistas, que se autodenominan "social demócratas auténticos" han tomado como base de operaciones el "Centro de Estudios Políticos", fundado entre otros por el ex Canciller Carlos Martínez —actualmente en el extranjero— el ex Ministro, Germán Picó, el ex presidente del PR, Jaime Tormo, Joaquín Morales Abarzúa y el ex Rector de la Universidad de Chile, Juvenal Hernández. El senador Durán no pertenece al Centro.

Los estudios políticos son una buena excusa para reunirse periódicamente y trazar líneas sobre la forma mejor de obtener cambios de rumbo en el radicalismo.

Uno de los integrantes de Centro de Estudios señaló, después de las elecciones, que el camino se les presenta más difícil ahora. Fueron muchos los errores cometidos por la directiva que preside Humberto Enríquez; pero la leve recuperación experimentada en el porcentaje de votación obtenido puede ser manejada como un antecedente de éxito por los actuales dirigentes ante los convencionales, para solicitarles la renovación de su confianza.

A esta imagen de éxito que quieren crear los cenistas, con el manejo de cifras y porcentajes, los no frapistas o "socialdemocratas auténticos" opondrán otro hecho concreto: la notable baja en el número de regidores. Agregarán, por otra parte, que en muchas partes, especialmente en el sur, la mejor votación del PR se debe a candidaturas de hombres que, ni con mucho, propician un acercamiento hacia el FRAP. Citan, entre otros, los nombres del Alcalde Jarpa, de Chillán, y del Alcalde Sorlano, de Osorno, quienes no pertenecen al sector cenista.

Asimismo, citan otros casos en que la baja de la cuota de regidores radicales fue contundente, como Arica, Copiapó y otros puntos considerados como reductos del PR, como un índice de que los dirigentes de la corriente cenista no han sabido interpretar lo que ellos llaman "el pueblo radical".

ACTUACIONES DEL HOMBRE FUERTE

Los balristas, a pesar del aire de confianza que quieren demostrar hacia el exterior, no parecen tenerlas todas consigo. Es por eso que dictaron un reglamento, interpretando a su manera los acuerdos de la anterior Convención, en materias de orden interno. Por ese reglamento, entre otras cosas, se prorroga el mandato de los Consejos Regionales, que vencía en el presente mes de abril, con el objeto de asegurarse una mayoría adepta sin riesgos de ninguna especie.

La maniobra ya ha sido advertida por los "socialdemócratas auténticos", quienes se prearan para plantear las reclamaciones del caso.

Igualmente, se desecharon los nombres de personas que sunaban opiniones en el PR, como el ex Contralor Silva Cimma, y el ex Ministro Benjamín Cid, para presidentes de la comisión organizadora. En cambio, se impuso la designación del profesor Alberto Baltra, a pesar de las lógicas resistencias que su nombre produce en sectores no cenistas.

En esferas radicales se señala que el hombre fuerte, que maneja todos estos acuerdos y designaciones, es el joven secretario general, Anselmo Sule, quien ha impuesto su voluntad en muchos casos, incluso en contra de la opinión del presidente del PR, senador Humberto Enríquez, quien propiciaba el nombre de Enrique Silva Cimma para presidente de la Comisión Organizadora de la Convención.

PROBLEMAS EN OTRAS TIENDAS

Pero no es sólo en el radicalismo donde surgen problemas internos de tipo personal y no ideológico.

Salvador Allende quería que los socialistas se abstuvieran en la votación del permiso constitucional al Presidente Frei; pero bastó que hiciera declaraciones al respecto para que su decidido adversario dentro del PS, Raúl Ampuero, propiciara lo contrario hasta obtener el voto negativo de los diputados de su partido.

En el PS, asimismo, hay una pugna interna, que estuvo a punto de aflorar, por el control del partido. Ella fue pospuesta sólo por el imperativo de la elección complementaria de O'Higgins y Colchagua.

Los nacionales, a su vez, tienen graves problemas entre los sectores de los ex Partidos Liberal y Conservador, con quienes pertenecen a la totalitaria pratista.

Cuando la DC barrió con las fuerzas derechistas y se formó el P. N., los pratistas le dijeron a los conservadores y liberales que por favor, desaparecieran de la faz política y trabajaran ocultos y silenciosos.

Pero, después de un tiempo, los ex derechistas estimaron que no se podían camuflara y que no había razones para esconder su posición, dejando a los pratistas el control del nuevo partido de derecha. Ahora, aseguran que a ellos se debe que la derecha política haya salvado el pellejo con un 14.6% de votación. Los pratistas, en cambio, no tienen experiencia en trabajos electorales ni tampoco aman mucho la democracia.

Un significativo síntoma de esta pugna interna fue el grave incidente entre doña Amelia González de Valdés y María de la Cruz, que tuvo lugar en el club Fernández Concha, que fue presenciado por algunos periodistas y al cual los dirigentes del PN, posteriormente, trataron de restarle importancia.

MINISTRO VALDES EN LA CAMARA: "Deber solidario con América Latina lleva a Chile a Montevideo.

DIJO VALDES EN LA CAMARA:

Integración, Soberanía e Independencia Van Unidas

El temario de la Conferencia de Presidentes Americanos responde a una concepción dinámica y cooperativa del Sistema Interamericano, y, por encima de todo, a una visión de lograr unidad latinoamericana, a fin de afirmar sus intereses y acelerar su progreso, señaló el Canciller Valdés en la Cámara de Diputados al explicar la trascendencia del viaje de Frei a dicha reunión.

El permiso del Primer Mandatario fue aprobado por inmensa mayoría, 66 votos contra 20. Votaron a favor democratacristianos, radicales y nacionales.

En contra sólo lo hicieron socialistas, comunistas y Patricio Hurtado.

El permiso del Canciller fue aprobado con igual votación. Ahora serán enviados al Senado, quien lo tratará en la Comisión de Relaciones Exteriores en el día de hoy y el viernes serán votados por la Sala.

CANCILLER VALDES

El Canciller al referirse al temario de la Conferencia de Presidentes expresó que se llegó a un acuerdo unánime en la XI Reunión de Consulta de Buenos Aires, para fijar como temario de la Reunión de Presidentes, sólo materias consideradas como fundamentales y que son las siguientes: Integración Latinoamericana, como condición del desarrollo económico; acción multinacional para proyectos de infraestructura; comercio internacional; modernización de la vida rural y aumento de la producción agropecuaria, principalmente en los alimentos; desarrollo educacional e intensificación de programas de salud y limitación de armamentos.

El Canciller se refirió a cada tema por separado.

INTEGRACION

Sobre la integración del continente señaló que está fuera de discusión la necesidad de realizar la integración económica de América Latina. Solamente contando con la integración —dijo— se puede asentar la industria moderna, la tecnología y la educación superior. Sin estos elementos, los conceptos de soberanía y de independencia pierden vigor rápidamente. Con su desarrollo —recalcó Valdés— América Latina puede tener voz e influencia en las decisiones mundiales que cada día nos afectan más en un mundo que cada vez es más solidario.

Refiriéndose a la forma en que se logrará esta integración, Valdés expresó que será a través del robustecimiento de los instrumentos que ya existen, vale decir la ALALC, que agrupa hoy a 11 países y el Mercado Común Centroamericano.

LA ALALC

Respecto de la ALALC, el Canciller señaló que ella ha producido efectos beneficiosos para el continente en muchos campos, pero ni el ritmo es adecuado para producir una integración, ni su operación ha podido llegar a significar una ventaja importante para los países de mediano desarrollo.

"En una palabra —dijo Valdés— este instrumento ha sido usado más como organismo comercial que como elemento integracionista.

El Ministro se refirió luego a las fórmulas de complementación para el desarrollo de la economía. Señaló que la participación de Chile en los acuerdos de Bogotá significarán a corto plazo entendimientos de suma importancia en materia de intercambio económico. Ello —dijo Valdés— nos permitirá afrontar en mejores condiciones el proceso de integración.

EN EL PACIFICO

Frente a un proceso de integración con los países del Pacífico, señaló que "se están abriendo en forma decidida formas de integración. Destacó la visita de una misión comercial privada y del Gobierno de México, con la cual se han realizado importantes convenios, que implican un aumento sustancial en las exportaciones de nuestro país, además del interés que expresa por parte de México, por incorporarse al proceso que se iniciará en Bogotá.

Lo anterior —según Valdés— no es óbice para que se acentúen los acuerdos comerciales con Argentina. O sea —subrayó— se está en la iniciación de una dinámica mucho más racional e intensa para estructurar un Mercado Común en América Latina. Pero —destacó Valdés— sería imposible concretar estas aspiraciones, si no se adoptan decisiones de más alto nivel como son las que se esperan de la reunión de Punta del Este.

INFRAESTRUCTURA

Sobre el segundo punto de la agenda de la Conferencia de Mandatarios, el Canciller señaló que se hace vital perfeccionar el sistema de financiamientos de proyectos de infraestructura. La cortedad del espacio físico y las dificultades geográficas han aislado a cada nación".

Sobre el tercer tema de Punta del Este —el comercio internacional— señaló el Ministro que se hace indispensable efectuar acuerdos entre los países latinoamericanos y proceder a una acción conjunta a nivel hemisférico que eliminen las discriminaciones en perjuicio de las exportaciones y de modificar las incidencias de precio y de comercio de las producciones del continente.

LA ALIMENTACION

Frente a la modernización de la vida rural y aumento de la producción agropecuaria que constituye el cuarto punto de la conferencia, el Ministro señaló que tiene especial importancia el problema alimenticio. Señaló cifras dadas a conocer por la Fao que expresan que el déficit calculado de alimentos de los países subdesarrollados será sobre los 8 millones de dólares. Para superar este problema el esfuerzo deberá ser continental, señaló Valdés.

LA EDUCACION

Expresó que también reviste urgencia la solución del problema educacional, tecnológico y científico. Señaló que se propone la creación de centros multinacionales de desarrollo científico y tecnológico para post graduados y otras medidas que reinviertan el proceso actual.

El último punto se refiere a la limitación de armamentos. El Canciller señaló que la posición chilena ha sido la de medir con prudencia el equilibrio que debe existir entre las necesidades de la defensa y seguridad nacional y del orden interno, y la destinación de los mayores recursos posibles al desarrollo económico y social.

Destacó Valdés que el problema se refiere a la aprobación definitiva del convenio de prohibición de armas nucleares que se acordó en México y a la posibilidad de evitar que en América Latina se adquieran armas no convencionales, que actualmente no están en uso en América Latina.

CHILE Y LA REUNION

"Sobre estos temas tratarán los presidentes y sólo sobre ellos, porque hay acuerdo para evitar cualquiera otra materia que no sea la convenida y que se circunscribe a los puntos del temario.

"El Presidente de Chile —dijo Valdés— no va a tratar o a convenir otros temas. Se tratarán por lo tanto los temas concretos de interés general".

BOSCO PARRA

Luego intervinieron los diputados Jorge Montes —que anunció los votos en contra del Partido Comunista— Patricio Phillips, en nombre del PN, Alberto Naudón por el PR, Renán Silva por el PS y Bosco Parra por el PDC.

Este último destacó que esta conferencia no era una cruzada anticomunista como querían presentarla algunos parlamentarios, sino que es una reunión distinta. Es distinta, dijo Parra, porque se ciñe a un temario específico en que se tratan problemas de orden continental.

Aprobado Permiso de Frei

VETO AL CODIGO MILITAR

El Ejecutivo hizo llegar ayer al Senado, sus observaciones al texto del proyecto de ley que propone diversas modificaciones al actual articulado del Código de Justicia Militar. Por tal medio rechaza en su integridad la reforma.

La referida iniciativa propone disminuir los requisitos que debe cumplir el Auditor del Ejército, que integra la Corte Marcial, y el veto aplica dejar en vigencia las actuales disposiciones contenidas en el artículo 49 del Código de Justicia Militar.

Junto con estas observaciones, el Ejecutivo propone la inclusión de ellas entre las materias que debe considerar el Congreso, durante la Legislatura Extraordinaria. Firmó el oficio correspondiente el Presidente Frei y el Ministro de Justicia.

PACTOS EDILICIOS SIN SU ACUERDO PROHIBIO EL "CEN"

El CEN Radical acordó felicitar a sus regidores electos y agradecer el apoyo que le recibieron de los militantes y simpatizantes. Se anunció una declaración pública sobre la materia.

También resolvió prohibir cualquier pacto sobre asuntos edilicia sin previo acuerdo del CEN.

Quedó constituida la Comisión Organizadora de la próxima Convención Radical la que se efectuará a fines de junio.

LA NACION Empresa Periodística LA NACION • Fundada el 14 de Enero de 1917 • Agustinas 1269 Tel. 82222 Casa 81.0
Presidente del Consejo: JORGE CASH M. • Director: CLAUDIO ORREGO V.
REPRESENTANTE LEGAL: EDUARDO LABBE J. • TODOS DOMICILIADOS EN AGUSTINAS 1269

Reunión de Presidentes Americanos

La reunión de los Presidentes Americanos adviene cuando grandes cambios han transformado el cuadro internacional vigente en la época en que se construyeron los principales segmentos del sistema interamericano y cuando ciertas contradicciones internas del mundo moderno, que se domiciliaron en él a raíz de la revolución industrial, están adquiriendo su pleno desenvolvimiento. De aquí que la importancia de esta cita exceda con mucho los intereses nacionales de cada uno de los países representados, para tocar el nervio mismo del conjunto americano

Cuando en 1947 las naciones de este hemisferio acordaron dar vida internacional definitiva a la solidaridad militar nacida en la II Guerra Mundial, en el Tratado de Asistencia Recíproca de Río de Janeiro, y crear al año siguiente la Organización de los Estados Americanos, el mundo se encontraba perfiladamente dividido en dos bloques rivales: Oriente y Occidente, bloques monolíticos en apariencia y que se daban a la tarea de construir vastos sistemas de seguridad militar. El propio Tratado de Río, la Organización del Atlántico Norte, el Pacto del Asia Central y el Pacto de Varsovia, fueron los dedos de una mano fuerte y ancha que abarcaba todo el mundo. Las Naciones Unidas daban sus primeros y vacilantes pasos, y en ellas Africa se hacía presente con apenas tres o cuatro países miembros. En China continental aún luchaban los últimos restos de las tropas nacionalistas con las fuerzas de Mao, que continuaba siendo un leal discípulo de la URSS. Por fin, la Europa "en la miseria", como la designaba el General Marshall, iniciaba recién la construcción comunitaria que le permitiría después levantar la portentosa arquitectura de su recuperación.

Menos de veinte años después —y esto demuestra el pulso acelerado con que late la historia de hoy— este cuadro es totalmente diverso. El perfil acusado de los bloques se ha ido lenta pero sostenidamente esfumando. Oriente y Occidente no viven ya dándose las espaldas ni en actitud absolutamente antagónica. Un vasto diálogo se ha trabado a lo largo de sus fronteras, diálogo que ha reunido, por vez primera en este siglo, al Jefe de la Iglesia Católica y al Jefe del comunismo internacional. Los sistemas militares se han cuarteado y lo que es todavía más dramático, la fortaleza comunista exhibe grietas y rebeliones que abarcan nada menos que 600 millones de hombres. Europa ya no es más la Europa de la miseria, sino la de la abundancia, bajo el signo de la comunidad. Africa constituye ahora el núcleo más numeroso de naciones en la ONU y el oleaje de la descolonización toca hasta las rocas más ásperas, en el extremo sur del continente negro, de la hegemonía del hombre blanco.

Junto a estos profundos cambios —que por sí solos obligan a las Américas a meditar acerca de su papel en este nuevo cuadro— se halla, como acabamos de decir, el desenvolvimiento de las contradicciones que desde la revolución industrial se encuentran presentes en el seno de la sociedad moderna.

Se sabe sobradamente que vivimos en un mundo interdependiente. Son muchas las causas que han provocado este acercamiento material y económico entre los hombres. Entre las más señeras se pueden situar el asombroso desarrollo de los medios de comunicación y la división entre países productores de materias primas e industrializados.

Sin embargo, esta interdependencia es puramente material y no política, nacida del mero progreso técnico que la revolución industrial trajo consigo y no de un proceso racional, de una acción voluntaria y organizada del hombre. No ha sido acompañada de un cambio en la naturaleza política de los Estados, que siguen organizados en torno al viejo concepto —anterior a la revolución industrial— de la soberanía absoluta.

Esta contradicción profunda ha dado lugar, debido a la tan grande proximidad entre los hombres, a la exasperación de las necesidades rivales, a los orgullos nacionales y a la estratificación del poder internacional. Con esto queremos decir que el poder internacional se ha ido radicando en muy pocas manos, en términos que las naciones como las de América Latina —inscritas en el universo subdesarrollado— carecen por completo de peso en decisiones que, sin embargo, les afectan directamente.

Tal es el telón de fondo en que va a verificarse la reunión de los Presidentes de América y de la cual debe salir una respuesta que configure una América Latina acorde con los tiempos en que estamos. Si ello no es así, carecerá de todo sentido y acentuará la peligrosa frustración en que viven nuestros pueblos, que se sienten cada vez menos actores en la gran escena de la historia.

Chile llega a esta reunión con un rostro claro y definido. La única respuesta adecuada es la integración latinoamericana. Sin ella, en el mundo que tan sumariamente hemos procurado describir, seguirá careciendo de todo peso.

El Papa ha hecho un dramático llamado a la solidaridad humana. Este llamado, para nuestra América, tiene un nombre: desarrollo integrado. Así, el hombre americano podrá colaborar plenamente en la gran tarea de construir una humanidad solidaria, en donde los hombres y las naciones, cualesquiera que sean sus concepciones, puedan coexistir en paz, una paz resultado del espíritu de justicia y no de la fuerza de las armas. Y, por eso, duradera y cuyos brazos abarcan a todos los hombres y a todo el hombre

Exhibicionismo Político y Revolución

Desde estas columnas hemos tenido como permanente actitud, el no discutir jamás problemas relativos a actitudes políticas que digan relación con personeros de la Democracia Cristiana. Creemos que para eso están los organismos pertinentes del partido, donde cada militante tiene el deber y el derecho de plantear sus opiniones.

La Revolución en Libertad no puede ser monolítica, por lo mismo que es en libertad. Los hombres libres se caracterizan por el ejercicio de la crítica, por la búsqueda permanente de nuevos caminos, por no considerarse jamás satisfechos con lo alcanzado. La diferencia entre la libertad y el totalitarismo reside en el reconocimiento de este derecho inalienable de todos los hombres. Es más, responde a la convicción profunda que el libre ejercicio del pensamiento es un factor de progreso. Que la crítica ilumina y permite rectificar errores.

Pero la libertad no es un derecho inrestricto. Ella supone la existencia de la solidaridad, de esa mutua dependencia entre todos los que componen un todo social. Máxime cuando se trata de una libertad practicada entre militantes del humanismo y, en especial, de un humanismo comunitario. En ese caso la libertad debe ser especialmente responsable y solidaria. Debe ser el testimonio vivo de una inspiración trascendente.

La Democracia Cristiana ha sido la profunda reacción de quienes rechazan el individualismo como esquema de convivencia política. Es la búsqueda de un camino que permita al hombre afirmar su propia personalidad dentro de una total y profunda solidaridad con el todo. El individualismo es rechazado como un vicio del espíritu destinado a obtener la primacía del interés individual por sobre el interés colectivo. Es la antítesis de lo comunitario. Es el reverso de lo revolucionario.

La revolución no es palabra hueca, pensamiento desencarnado. Es un cambio de estructuras que va acompañado de un cambio de valores y de actitudes. Es una vocación que se hace vida en el comportamiento de los hombres.

En esa misma medida el partido de la revolución tiene que ser ejemplo de ese comportamiento. Respetuoso de la libertad, buscador incansable del diálogo y de la autocrítica, ejemplo permanente de la solidaridad y de la primacía de lo comunitario.

Desgraciadamente, en algunos dirigentes de nuestro partido se está haciendo costumbre buscar el exhibicionismo en cada circunstancia posible. No interesa tanto el diálogo como el sensacionalismo; importa poco el resultado; interesa, fundamentalmente, el golpe publicitario. Esto ha culminado en días recientes con ciertas declaraciones públicas, que sin detenerse en ninguna consideración y haciendo tabla rasa de toda ética partidaria, han ido más allá de todo lo aceptable.

Si el individualismo es condenable, el exhibicionismo lo es mucho más. Si el individualismo implica la búsqueda del interés personal por sobre el interés colectivo, el exhibicionismo es su forma más descarada y utilitaria. Es el no respeto absoluto por la solidaridad con los camaradas de lucha, es el tratar de salvar responsabilidades en los momentos en que se debe apretar filas.

Los resultados del domingo dos de abril de ningún modo constituyen una derrota para la Democracia Cristiana, si bien es cierto que constituye un hecho que debe ser analizado con seriedad y profundidad. Sin embargo, el embate del enemigo es violento para tratar de presentarnos como derrotados. Es éste, por lo tanto, el momento en que todos los democratacristianos deben cerrar filas en torno a su partido. Es el momento en que la comunidad prima sobre todo interés individual, que en este caso resulta mezquino y pequeño. Si hemos disminuido nuestro porcentaje electoral, es necesario buscar las causas con seriedad y fraternidad. Nadie tiene derecho a lanzar la primera piedra.

Hemos escrito estas líneas, sometidos a un imperativo de conciencia. Hemos querido expresar nuestra protesta pública por un hecho que va más allá de lo que los estatutos y la ética partidaria permiten y que contraría nuestra vocación de democratacristianos. Esperamos nunca más tener que volver a empuñar la pluma en este sentido, así como nunca lo habíamos hecho en el pasado.

Claudio Orrego Vicuña

Los Jueves de Joaquín Edwards Bello:

La Mula y el Arriero

En cierta tela de asuntos andinos que exhibía una tienda del centro, se podía apreciar el efecto de unos arrieros que bebían mientras la mula cargada esperaba poco más lejos. La mula sorprendía por su posición forzada y dolorosa.

El cuadro me recordó la siguiente escena de mi niñez; habíamos salido a caballo mi hermano mayor y yo, en compañía de un hombre bueno, un viejo huaso de piel curtida y de cabellos blancos, llamado Esteban Navarro, que mi padre había escogido para que cuidara de nosotros y de las bestias. Al caer la tarde y ya de regreso, nos detuvimos cerca de unos burritos abandonados, con sus cargas de leña encima, que ya viéramos por la mañana cuando iniciábamos el paseo. Unos se habían echado con las cargas a cuestas, otros estaban como muertos, en el suelo y en posiciones forzadas.

Sus expresiones eran de absoluto desconsuelo.

Navarro cambió de cara. Era un hombre respetuoso y de pocas palabras. Nunca le habíamos visto alterado. En esa ocasión nos pidió que le esperásemos a la sombra un momento, y entró en la taberna después de desmontarse y de amarrar su caballo en la vara frontera. Llevaba la penca en la mano. Escuchamos ruido de voces, y al poco vimos que salían tres arrieros borrachos delante de Esteban Navarro que los arrieaba a pencazos, diciéndoles:

—¡Sinvergüenzas! ¡Vengan a ver a esos pobres burros, en todo el sol!

En efecto, notamos que los burritos estaban tendidos al sol. Uno solo se había puesto derecho con la carga caída de un lado.

Esteban les obligó a quitarles las cargas, sin hablar. Luego, dulcificando la expresión, vino hacia nosotros, montó en su caballo y dijo:

—Son de Casablanca.

No quería amargarnos la niñez con otros comentarios. Poco rato más tarde, galopábamos de firme en dirección a Quilpué.

Muchas veces en la vida he recordado a Esteban Navarro, como el lado bueno de nuestro pueblo. Su expresión se me aparece con viveza cuando tengo la mala suerte de encontrarme con dueños de animales tan crueles como los arrieros de mi infancia.

Hace pocos días, en la puerta de un pequeño negocio de mi barrio, vi aparecer una carretela tirada por un caballejo flaco y triste. El dueño del negocio miró al caballejo y dijo:

—¡Tan bonito que era! ¡No parece el mismo!

Otro hombre que escuchaba replicó:

—No le da de comer. Se entregó al trago y el caballo paga el pato.

Mi corazón se encogió y me pareció que oía la voz lejana de Esteban Navarro: "¡Sinvergüenzas!"

J. E. B.

Desarrollo Industrial Siderúrgico

Chile, a pesar de su considerable producción de hierro, no se incorporó a la producción de acero sino hace muy pocos años; en realidad, no más de veinte, ya que los débiles ensayos anteriores a la entrada en pleno trabajo de la usina de Huachipato, apenas pueden considerarse más que como una demostración del empuje de los empresarios de capacidad económica media, que fueron los primeros en fabricar aceros en el país, ya que el esfuerzo oficialmente orientado de la Siderúrgica de Valdivia, por lo común no tuvo éxito y fue siempre frenado por ciertos poderes ocultos, que no tenían interés en el desarrollo de una industria nacional de este tipo.

En los casi cuatro lustros que lleva de acción la Compañía de Acero del Pacífico, ha cambiado la fisonomía industrial de Chile, iluminada por la producción de acero de las plantas de Huachipato, que proporcionan materia prima a más de dos millares de industrias en el país, las que, a su vez, proveen a millares de otras y son compradoras regulares de la producción de los más variados artículos terminados, semiterminados o de simple entrega en bruto.

Con los esfuerzos que realiza el Gobierno para llevar en un avance paulatino la producción de CAP desde las 600 000 toneladas actuales a 1.000.000 de toneladas en 1970, este incremento de la actividad manufacturera nacional se volverá a multiplicar, por un factor superior al del incremento real de la producción básica, ya que estos multiplicadores se amplían en la diversificación, pese a que, cuando ya se llega a ciertos niveles de industrialización, cualquier ampliación resulta más difícil y, por lo tanto, el crecimiento se manifiesta más lento.

La empresa privada está dispuesta a colaborar con entusiasmo y energía en este fomento de la producción siderúrgica, como lo declararon los dirigentes máximos de la Asociación de Industriales Metalúrgicos que visitaron al Presidente de la República para darle cuenta de la elección de su nueva Directiva y darle a conocer problemas y anhelos de esta rama de la producción nacional.

De esta cooperación entre los esfuerzos del Estado y la actividad privada se calcula la necesidad de una inversión de un total de alrededor de 130 millones de dólares, suma de la cual más o menos la mitad corresponde a moneda extranjera, cuya obtención está ya pactadas, y en algunos casos de ampliaciones industriales, está ya invertida en proporción considerable.

Este programa soluciona el problema que ya se estaba haciendo notar, de cierta escasez de productos de acero en el mercado interno y abre, además, la posibilidad de volver a la exportación de volúmenes importantes de mercaderías semiterminadas o terminadas de acero, que, hace algunos años, fueron rubro de consideración en nuestro comercio exterior, pero que disminuyeron por la necesidad de reservar para el consumo interno esa parte de las manufacturas de acero que exportábamos, cuando nuestra industria transformadora intermedia no se había desarrollado aún en forma suficiente.

La labor de la Corporación de Fomento en este programa, que es parte de la planificación económica nacional, está siendo decisiva y de una efectividad que se hace cada día más patente. La estructuración de nuevas industrias del hierro es una inversión definitiva y de efecto beneficioso permanente, ya que no se trata de industrias de emergencia o de coyuntura, sino de empresas creadas para permanecer en el tiempo e irse perfeccionando y creciendo a medida que el conjunto del país progresa.

El nuevo personal que las nuevas empresas requerirán, nace del crecimiento —que a algunos llega a asustar— de nuestra población, que aumenta a una tasa de 2,7% anual; pero lo más interesante de este aspecto, es que estos nuevos trabajadores de la industria siderúrgica nacional contarán con una preparación previa que los transformará en verdaderos especialistas, en cuyas manos las modernas maquinarias rendirán el máximum, lo que, por lo tanto, permitirá también remuneraciones máximas, que se traducen en bienestar para la familia obrera y progreso para sus futuros vástagos, ya que el padre mejor preparado y mejor rentado que el obrero que tradicionalmente hemos conocido en Chile, se preocupará del porvenir de sus hijos y estará en mejores condiciones para hacerlo, pues contará, además, con la asistencia de servicios como los cursos del Instituto de Capacitación Técnica, otra creación de la CORFO y este Gobierno, para dar consistencia y solidez a los planes nacionales de desarrollo.

Art.

Sentido de un Triunfo Electoral

Cuando un partido no ha tenido la oportunidad de llevar su programa a la práctica, es inevitable que no se tenga una idea perfectamente clara de lo que pretende hacer. Cada uno verá en ese partido lo que quiera desde el momento en que no tiene una base de realizaciones concretas para juzgarlo.

Fue el caso de la Democracia Cristiana en las pasadas elecciones presidenciales y parlamentarias. No había hecho nada todavía, podía hacerlo todo. Así, algunos veían en la DC un sólido bastión contra el comunismo y una especie de neocapitalismo en la esfera económica. No creían realmente en una Reforma Agraria o se hacían de ésta una idea vaga; en todo caso, no concebían la posibilidad de expropiaciones. Otros, de distinta tendencia, tenían la impresión de que vendría una revolución a la manera rusa, con repartos sistemáticos de tierras y colectivización total. Algo drástico y, por decirlo así, romántico. Ambos bandos se engañaban y se habrían evitado una decepción si se hubieran tomado el trabajo de leer con detenimiento el programa del actual Gobierno. En el fondo, no eran democratacristianos: eran neocapitalistas o neosocialistas. Su gran frustración fue comprobar que el Gobierno democratacristiano seguía una línea democratacristiana.

Fueron esos sectores los que hicieron bajar aparentemente el porcentaje de la Democracia Cristiana y es mejor que esta clarificación se haya producido: la abrumadora mayoría que siguió fiel al Gobierno no lo hizo en aras de un vago ideal de izquierda o de derecha, sino apoyando medidas democratacristianas muy definidas. El PDC sigue siendo mayoritario y —lo que es más importante— como tal PDC no como un movimiento incierto de izquierda extrema o de derecha.

¿Cuál es la situación, en cambio, de los partidos de oposición? Se convirtieron —según la expresión de un vocero— en una especie de hospital para descontentos; cosecharon en esa zona indefinida que la DC sacrificó resueltamente con sus realizaciones.

A la luz de estas afirmaciones, resulta significativo que el mayor beneficiado haya sido el Partido Radical. ¿Qué es, en el fondo, el Partido Radical? Nadie puede decirlo. La Derecha lo saluda como su aliado natural y sostiene que también defiende "la clase media". Pero sus dirigentes han afirmado públicamente que deben su aumento de votos a su "clara orientación izquierdista y social-demócrata" Lo importante es que el electorado también tenía la misma idea, es decir, podía ver en el PR una colectividad de derecha o de izquierda, a gusto del votante. El Pir estaba, entonces, en espléndidas condiciones para cosechar entre los desertores de izquierda y de derecha: como no era nada, podía serlo todo.

Aun para los propios dirigentes radicales no resulta claro el sentido de estos nuevos electores. ¿Quieren un nuevo Frente Popular o un nuevo Frente Democrático? Las dos cosas, porque vio aumentar sus filas con partidarios de ambas tendencias que trasladan desde la DC sus exigencias contradictorias. No votaron por el radicalismo porque primero habría que saber lo que pretende y el objetivo cambia de acuerdo al elector. Su crecimiento es, pues, artificial, porque admite en su seno aspiraciones antagónicas; desde el momento en que se decida por una u otra línea, perderá automáticamente electores. Lo más probable es que los dirigentes radicales cultiven esta ambigüedad y no se comprometan, pero así no puede hablarse de una verdadera alternativa frente a la Democracia Cristiana.

La Derecha, por su parte, tuvo un crecimiento mínimo —más o menos el 1%— que no puede representar en absoluto esa aplastante victoria de que hablan sus dirigentes. Su aumento se debe, en gran parte, a que se tomó un gran trabajo en presentarse disociado de la Derecha económica, a pesar de ser su órgano de expresión más autorizado; en esto se vio ayudado por la propaganda comunista y socialista, que no apuntaba contra el PN, sino contra la Democracia Cristiana. Pero lo que interesa destacar es que tampoco constituye una alternativa frente a la DC. ¿A qué habría que sumar su desmedrado porcentaje? ¿Al Partido Radical? Pero hay dirigentes radicales que se oponen a esto. ¿A los socialistas y comunistas? Más improbable todavía. En suma, también la Derecha está aislada políticamente. Si se agrega a esto que sus postulados doctrinarios son más bien confusos, parece razonable afirmar que está lejos de representar una línea política muy definida. Está solo en su oposición a la Reforma Agraria —solo frenia a todos los demás partidos, con excepción del ala derecha del Partido Radical—, solo en su oposición a la Reforma al Derecho de Propiedad y todos sus "principios" parecen bastante irreales a la inmensa mayoría del país.

En cuanto a la extrema Izquierda, no hay razones para considerar que las divisiones internas hayan cesado después de la elección. Pekín y Moscú siguen provocando escisiones, acentuadas ahora por la nivelación de fuerzas entre socialistas y comunistas. ¿Qué apoyan estos nuevos adherentes, la vía electoral o la pacífica, a Cuba o Venezuela? Es imposible decir.

En suma, frente a esta Oposición heterogénea, que ha cosechado en esa periferia incierta que rodea a todos los partidos antes de llevar a la práctica su programa, los únicos votos que encierran un mandato claro son los democratacristianos. No se apoyó el neocapitalismo ni el neosocialismo: se apoyó a la Democracia Cristiana. Todos los adherentes vacilantes han desaparecido: queda el núcleo vivo que cree realmente en el Gobierno y no lo apoyó como un mal menor: lo apoya por lo que ha hecho, por lo que se ve y se siente. Son los únicos votos positivos de este mar revuelto.

Y no es jactancia saludar como un triunfo el que estos votos conserven para la Democracia Cristiana el carácter de partido mayoritario en forma categórica.

Instituto Pseudo-Universitario

El intenso afán que se produce entre la juventud estudiosa por ingresar a la Universidad a fin de completar su formación, ha sido, en gran parte, solucionado por la mecanización de la corrección de las pruebas que deben rendirse. Así, la llamada "Prueba de Aptitud Académica" ha logrado dar una garantía de absoluta imparcialidad y eficiencia en este sentido, al ser procesada por una máquina electrónica.

Por cierto que este aspecto se refiere sólo a la selección de los mejores postulantes. Pero no ha podido evitarse, hasta el momento, la inquietud de tantos jóvenes que desean culminar sus estudios adquiriendo una profesión universitaria, y no alcanzan su propósito por deficiencia de sus antecedentes, los que se exigen cada vez mejores dada la escasez de plazas disponibles.

De esta circunstancia deplorable, como de tantas otras, no falta quienes se aprovechan con fines de lucro o con cualquiera otra finalidad extra-cultural o extra-científica.

Así, hemos visto en "El Mercurio", de 9 de marzo recién pasado, un aviso publicado por la Dirección de un "Instituto de Publicidad y Ventas", que anuncia estudios **"a nivel universitario".**

Vale la pena reproducir el párrafo completo:

"Estudios: a nivel universitario, para los cursos de Publicidad, Investigación del Mercado y Administración de Ventas, para cuya realización se encuentra en estudio un convenio con la Universidad Católica de Santiago para el presente año".

El contexto total del aviso y los requisitos de admisión que se señalan en el mismo, inducen claramente a pensar que se trata de un organismo universitario, con todo el respaldo moral y científico que ello implica, con la obtención de un título al final de los estudios, con planes y programas aprobados por la Universidad.

Pero la verdad es que nada de esto es efectivo.

Los estudios no tienen el "nivel universitario" que señala el aviso, no hay respaldo ni responsabilidad alguna de la Universidad Católica, no existe intervención de ella en la selección de postulantes ni en la formulación de planes o programas de estudios, ni se concede título universitario alguno.

Lo único real es que una Facultad de la Universidad Católica accedió, en marzo pasado, a prestar asesoría docente **y por este** año, en forma experimental, al Instituto de Publicidad.

Sin embargo, personalmente hemos comprobado que en el local del Instituto, ubicado en Riquelme Nº 280, la secretaria encargada de proporcionar informaciones manifiesta que eso es "una Facultad de la Universidad Católica" y que "otorga el título universitario de Publicista".

Y esto es absolutamente falso.

Se trata, pues, de un procedimiento lindante con el delito de estafa a la confianza pública.

Es lamentable que la U. Católica no haya desmentido de modo alguno la engañosa propaganda de prensa, permitiendo así que el público caiga en el garlito del negocio pseudo-universitario.

Es posible que tales institutos presten una función útil. Pero no hay derecho alguno que los autorice para engalanarse maliciosamente con el prestigio de un plantel universitario como señuelo para sus fines.

M. G. P.

Vivir un Poco

Ver la película "Morir un Poco" es, en realidad, vivir un poco.

¿Por qué?

Porque esta película, al revés de la mayoría, no nos evade de la vida, sino que nos hace participar activamente en sus diferentes facetas.

Sin argumentaciones, sin diálogo, es como un ojo asomado a una ventana mágica que tiene la virtud de mostrarnos, bella y elocuentemente, hasta los aspectos más ingratos del acontecer. Y, poco a poco, va surgiendo en el espectador la sensación de una gran injusticia cerniéndose sobre los hombres. Y todos, en mayor o menor grado, se sienten al final interpretados por el gesto de protesta del protagonista, protesta muda, casi cómica y poética a la vez, que es un símbolo del hombre víctima de una civilización que, hasta el momento, no ha sabido ponerse totalmente al servicio de la humanidad.

Esta película constituye una proeza por su dignidad artística. Pudo haberse transformado en una especie de "Perro Mundo" si su director y autor hubiese cedido a la tentación del sensacionalismo. Pudo haber perdido su mensaje si su director hubiese cedido al exceso de amor por la obra y la hubiese alargado inútilmente. Es sólo un esquema visual, lacónico, pero bello, cargado de contenido y sin ripios. Pudo haber sido, también, una obra violenta, construida sobre un slogan, y mucho habría perdido en ese caso su eficacia y su belleza.

Quizás a algunas personas les decepcione su brevedad; quizás otras se desconcierten ante ciertos efectos iniciales logrados a base de silencios y de música. Pero el más desconcertado es, sin duda, el hombre que va al cine en busca de un mensaje realista y puro a la vez y, ¡por fin!, lo encuentra.

En una categoría mental y moral que hace recordar obras como "El Globo Rojo" o "El Ultimo de los Hombres" (Jannings) o "El Ladrón de Bicicletas" o, aun, algunas de las primeras pequeñas películas de Chaplin, "Morir un Poco" tiene la dignidad del arte fundamentado en el amor a la especie humana y en nuestras responsabilidades.

Y no sólo por eso ver "Morir un Poco" es vivir un poco. Lo es, también, porque dejó de ser una esperanza el que en Chile se pueda hacer cine. Ahora es una realidad.

Todo parece estar en atreverse a echar al diablo los mitos creados por los recetarios hollywoodenses y usar un lenguaje fílmico de acuerdo con el hombre desarrollado.

El hombre es mentalmente adulto y merece espectáculos para adultos en pleno vigor espiritual, no para seres que, cansados de una jornada agobiadora, asisten a la máquina de ilusiones para imaginarse que son millonarios, espías geniales o cow-boys capaces de matar a medio mundo para salirse con la suya.

El señor Alvaro Covacevich merece toda nuestra gratitud.

J. T.

Servicio de Informaciones Financieras

INDICE GENERAL DE ACCIONES

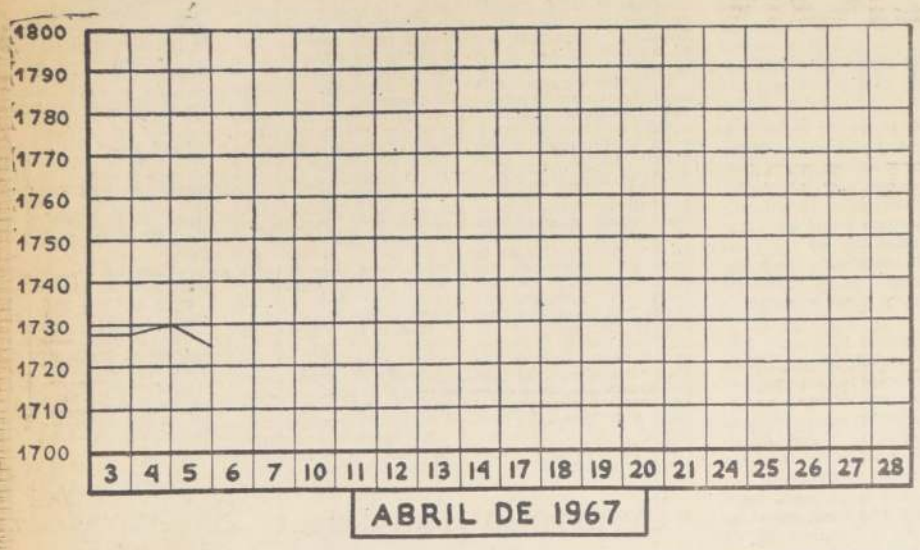

MODERADO MOVIMIENTO BURSATIL

A pesar de haber registrado transacciones por más de 1,45 millones de acciones, el movimiento bursátil debe calificarse como moderado, por cuanto fue posible alcanzar esa cifra debido a la materialización de una transacción en Chilena de Comunicaciones por 1 millón de acciones; en lo que respecta a cotizaciones podemos decir que ellas en un principio se vieron sostenidas, pero a medida transcurrían las operaciones algunos papeles se vieron afectados por cierta irregularidad que los hizo perder puntos.

De esta forma, al efectuar un balance al cierre, queda un total de 6 avances y 12 declinaciones, la mayor parte de estas fluctuaciones fueron de escasa importancia o bien correspondieron a papeles de poco movimiento, como es el caso de la baja de 1/4 de punto en Andacollo; el alza de 5.000 puntos en Club de Golf y la baja de 1.000 puntos en Club de Polo. No obstante, tanto la baja de algunos papeles bancarios como metalúrgicos, presionaron sobre el indicador de precios, haciéndolo cerrar con una pérdida de 5 puntos.

Las fluctuaciones de los índices parciales más importantes, se destacan en el siguiente cuadro, en donde se puede apreciar su posición en el cierre del martes y una semana atrás:

	Marzo 29	Martes 4	Miércoles 5
Indice Bancarias	1.763,1	1.757,3	1.745,5
Indice Agropecuarias .. .	803,5	838,3	842,2
Indice Metalúrgicas	1.097,0	1.116,6	1.099,5
Indice Acciones	1.736,6	1.730,3	1.725,3

De aquí se desprende, que el rubro Bancarias sigue en una posición un tanto debilitada, en cambio las agropecuarias han logrado ciertos avances, en especial en Laguna Blanca y Tierra del Fuego; respecto a éste último papel, podemos informar que en esta época del año acostumbra a repartir un dividendo, el que en este caso sería opcional a acciones liberadas. Está en circulación el balance de Farmo Química del Pacífico (18 meses), que muestra un resultado bastante satisfactorio.

El interés de los inversores, en el día de ayer, se concentró principalmente en Banco de Chile, Agrícola Chilena, Fuego, Comunicaciones, Electricidad Industrial, Gas Santiago, Melón, Muelles, Papeles y Cartones, Renta Urbana, Vapores, Vidrios Lirquén, Loza de Penco, Madeco, Indura y Mademsa. En algunos pasajes de las operaciones, se pudo apreciar la existencia de un fuerte factor de selectividad, lo cual limitó las perspectivas de mejores conformes.

El mercado de renta fija, prácticamente no registró actividad, limitándose esta a fijación de cotizaciones en las emisiones 6-3/4, del Banco del Estado, y 8-1, de la Municipalidad de Santiago. Su índice permaneció sin alteraciones en su valor de 358,0 puntos.

Al cierre, la plaza mostraba escasa actividad y precios apenas sostenidos.

Desde hoy 6 de abril se transan:

CICOMA: ex dividendo de Eº 0,0015 u opción a recibir 1 por 7,633 liberadas.

CHITECO: ex dividendo de Eº 0,005.

MERCADO DE DIVISAS

Mercado Bancario	Comprador	Vendedor
Dólar libre contado	Eº 4,74	Eº 4,75
Dólar libre futuro	4,74	4,75
Mercado de Corredores		
Dólar cheque	Eº 5,36	Eº 5,37
Dólar billete	5,49	5,52
Libra esterlina	14,965	14,995
Nacional argentino	0,016	0,018
Marco alemán	1,352	1,356

Información proporcionada por el Banco de Chile

Santiago, 5 de abril de 1967.—

COTIZACION DEL COBRE EN LONDRES

(Centavos de dólar por libra)

PRIMERA RUEDA		SEGUNDA RUEDA
47,00 Comprador	CONTADO	47,00 Comprador
47,06 Vendedor		47,13 Vendedor
46,06 Comprador	A 90 DIAS	46,13 Comprador
46,13 Vendedor		46,19 Vendedor
3.525 Ten. largas	VENTAS	1.375 Ten. largas
SOSTENIDA	TENDENCIA	SOSTENIDA

CIERRE DE LA BOLSA A LAS 13 HORAS

BONOS NOMINALES %

Deuda Interna, 7-1 84 c
Guardia F., 7-1 84 c
Pavimentación, 7-1 84 c
Mun. Stgo., 8-1 40 c
Bco. Estado, 6-3/4 48 c
Bco. Estado, 10-6 86 n
Hip. Chile, 6-1 65 n
Hip. Chile, 10-6 75 n
Hip. Chile, 10-15 80 n

BANCARIAS

Central, 2.500 v
Concepción, 80 n
Constitución, 70 1/2 c
Continental, 9 n
Crédito, 58 c
Chile, 215 t
Edwards, 18 c
Español, 116 n
Hipotec. Ch., 94 t
Israelita, 67 t
Italiano, 17 n
Nac. del Trabajo 17 n
O'Higgins, 106 3/4 n
Osorno, 145 n
Pacífico, 8 t
Panamericano, 71 3/4 n
Sud Americano 55 n
Talca, 247 c

MINERAS

Andacollo, 1 1/2 v
Aucanquilcha, 27 n
Chañaral, 23 v
Cerro Grande, 730 n
Del. Punitaqui, 14 n
Disputada, 180 n
Espino, 12 n
Gallequillos, 14 n
Lota-Schwager, 6 n
Manganesos, 237 n
Merceditas, 2 n
Minas y Fert., 13 3/8 t
Monserrat, 5 n
Ocuri, 105 n
Oruro, 30 n
Presidente, 3 n
Punta de Lobos, 7 3/4 v
Tamaya, 5 n
Tocopilla, 600 n
Totoral, 45 t

AGRICOLAS Y GANADERAS

Agric. Chilena, 30 t
Carampangue, 10 v
Cistern, 360 n
Coloane, 12 n
Copihue, 18 n
Formio Chileno 4 1/4 n
Gente Grande 43 n
Laguna Blanca 121 n
La Rosa Sofruco 135 n
Rupanco 38 n
Tierra del Fuego 47 t
Viña Casa Blanca 1 1/4 n
Viña C. y Toro 127 v
Viña Santa Rita 80 n
Wagner Stein 10 n

SALITRERAS

Lautaro-Nom. —A— 9.900 n
Lautaro-Nom. —C— 240 n
Iquique 39 n

TEXTILES

Bellavista Tomé 46 n
Caupolicán 31 t
Chiteco 14 c
Fabrilana 28 n
Flap 25 1/2 v
Hilos Cadena 170 n
Lino 85 n
Paños Concepción 1 1/2 c
Oveja Tomé 47 n
Rayonhil —A— 12 n
Said 98 n
Sedylán 4 n
Sumar 21 n
Tej. Caffarena 16 c
Tejidos Salto 1 c
Textil Progreso 35 n
Textil Viña 5 t
Vestex 20 c
Victoria P. Alto 5 c
Yarur 53 c

INDUSTRIALES Y VARIAS

Aceitera C. Barros 180 c
Agencias Graham 10 c
Arrocera Eya 13 n
Bima 10 n
Carozzi 12 1/2 n
Cementos Bío Bío 60 n
Cervecerías 86 t
Club de Golf 90.000 t
Club Hípico 7804000 n
Club de Polo 25.000 v
Codina 181 n
Cola 160 n
Cía. Industrial 40 1/2 c
Comunicaciones 6 1/4 t
Copec 13 1/2 t
Cristalerías 32 t
Chilectra 47 n
Distribuidora Talca 11 1/2 n
Club Hípico 760.000 n
Electr. Industrial 12 1/2 t
Embotelladora Andina 30 n
Ebersa 108 1/2 n
Farmo Química 18 n
Fosforos 25 n
Gas de Santiago 31 t
Hucke 68 n
Implates 16 n
Inmob. Huelén 520 n
Insa 142 c
Interoceánica 35 n
La Rural 17 1/2 t
Loza de Penco 31 t
Lucchetti 5 1/2 n
Mc Kay 200 v
Maderas Cholguán 70 t
Melón 65 1/2 t
Muelles 6 1/4 t
Naviera Arauco 16 n
Pasur 15 1/4 t
Papeles y Cartones 61 t
Pesquera Iquique 7 v
Pizarreño 38 t
Polpaico 47 n
Quimifarm 170 c
Refractarios 8 n
Refinería Viña 104 n
Renta Urbana 54 t
Saavedra Benard 53 n
Sanitas 5 n
Sintex 81 c
Soprole —B— 946 v
Tabacos 34 OCV
Tattersall 29 1/2 t
Teléfonos 9 7/8 n
Vapores 42 c
Vidrios Lirquén 8 1/2 t
Volcán 97 n
Zig-Zag 230 n

METALURGICAS

Cap 84 c
Cic 130 t
Compac 75 n
Elecmetal 120 t
Fensa 134 t
Ferrilosa 36 v
Indac 4 n
Indura 12 1/4 t
Madeco 26 1/2 t
Mademsa 16 t
Mecánica Ind. 12 n
Socometal 20 n

SEGUROS

Antártida XD 2 c
Ch. Consolidada 18 OCV
Nacional XD 49 n
Protectora 18 1/2 n

INDICE GENERAL DE PRECIOS DE ACCIONES 1.725,3

TRANSACCIONES

TRANSACCIONES 1.423.341
TRANSACC. CON VALPO. 34.377
BONOS Eº NOMINALES .. .. —.—

£ por ton. — PRECIO DEL COBRE EN LONDRES — Ton. largas

PRIMERA RUEDA		SEGUNDA RUEDA
376, 0.0 Comp.	DISPONIBLE	376, 0.0 Comp.
376,10.0 Vend	.. ..	377, 0.0 Vend.
2, 0.0 BAJA	FLUCTUACION ..	NO VARIO
368,10.0 Comp.	A 90 DIAS	367,10.0 Comp.
369, 0.0 Vend.	.. ..	369,10.0 Vend.
2,10.0 BAJA	FLUCTUACION ..	0,10.0 ALZA
SOSTENIDA	TENDENCIA	SOSTENIDA
3.525 ton. larga ..	VENTAS	1.375 ton. largas

TRANSACCIONES

De 10.30 a 11.45 horas.

5.521 Bco. Chile, 218
1.000 Bco. Chile, 217
374 Bco. Chile, 216
2.000 Bco. Israelita, 67
1.000 Bco. Sud Americano, 58
544 Totoral, 45
98 La Rosa Sofruco, 135
1.705 Fuego, 45
10.500 Fuego, 46
500 Caupolicán, 31
3.000 Tex. Viña, 5
3.300 Cervezas, 86
3 Club de Golf, 90.000
1.008.100 Comunicaciones, 6 1/4
3.000 Cristales, 32
17.188 Elec. Industrial, 12 1/2
16.990 Gas Stgo., 31
300 Insa, 142
600 Insa, od., 142
184 Mad. Cholguán, od., 70
7.375 Melón, 65 1/2
93 Naviera Arauco, od., 16
184 Pasur, 15 1/4
73 Pap. y Cart., 60
17.560 Pap. y Cart., 61
2.000 Pizarreño, 38
7.403 Renta Urbana, 54
2.000 Sintex, 81
259 Sintex, 80
2.472 Tattersall, 29 1/2
4.754 Vapores, 42
1.000 Vidrios, 8 1/2
386 Cap, 84
1.109 Fensa, 134
14.937 Madeco, 26 1/2
7.300 Mademsa, 16

De 12 a 13 horas.

200 Bco. Chile, 218
2.200 Bco. Chile, 215
500 Bco. Hipotecario, 94
3.000 Bco. Pacífico, 8
400 Bco. Sud Americano, 56
45 Bco. Talca, 245
525 M. y Fertilizantes, 13 3/8
11.550 Agrícola Chilena, 30
116 La Rosa Sofruco, 135
2.000 Fuego, 46 1/2
5.100 Fuego, 47
300 Cervezas, 86
967 Cía. Industrial, 40 1/2
700 Copec, 13 1/2
670 Cristales, 32
55.000 Elect. Industrial, 12 1/2
50 Gas Stgo., od., 31
1.576 Gas Stgo., 31
19.087 La Rural, 17 1/2
1.400 Melón, 65 1/2
248 Melón, 65
80.000 Muelles, od., 6 1/4
49 Pasur, 15
19.706 Pap. y Cart., 61
8.046 Vapores, 42
3.269 Cap D, 84
123 Cap D, 290
1.727 Cic, 130
1.000 Elecmetal, 120
200 Fensa, 134
15.000 Indura, 12 1/4
19.700 Madeco, 26 1/2
13.224 Loza Penco.

ASUMIO CARGO EN CHILE ECONOMISTA DE ARGENTINA

Asumió funciones en la Embajada Argentina, el nuevo Consejero Económico y Comercial Dr. don Gabriel O. Martínez, con carácter de Ministro Plenipotenciario de 1ª Clase.

Martínez es doctor en Ciencias Económicas, egresado de la Universidad de Buenos Aires en 1951. Ingresó a la Administración Pública en 1943, y ocupó los cargos de Jefe de Departamento, Director Principal y Director Nacional de Comercio Exterior rango éste último que ostentaba al ser designado para el actual cargo en Chile.

No es la primera vez que el doctor Martínez se desempeña como Consejero Económico en Chile, pues ya lo hizo desde 1953 hasta 1957. El mismo cargo tuvo en Alemania (1957-61) y ante el Mercado Común Europeo en (1961-63).

Ha sido delegado argentino a numerosa conferencias económicas internacionales, de la CEPAL, el CIES, el GATT, la CECLA y Naciones Unidas. En esta última organización dictó cursos como experto en Política Comercial.

Presidió e integró numerosas misiones comerciales y financieras al exterior, siendo la última la negociación con España.

También ha sido designado miembros titular de las Comisiones de Coordinación con Chile (1964-67), Brasil (1965-66) y Estados Unidos (1966).

CLUB DE SEÑORAS DE CARABINEROS

Hoy, a las 16 horas, se llevará a efecto en el Club de Carabineros, calle Dieciocho Nº 208, el té-sesión mensual del Club de Señoras de Carabineros.

Se invita a todas las socias a este acto inaugural de las actividades de 1967, durante el cual se llevará a efecto la elección del nuevo Directorio, y dará lectura a la Memoria Anual del Club.

CARITAS CHILE OFRECE CURSOS DE CAPACITACION

Diversos Cursos de Capacitación para las personas que deseen cooperar en el desarrollo de la comunidad, o en el mejoramiento moral, cultural y social de los grupos que lo soliciten, ofrecen la Cruzada de Servicio Voluntario de Cáritas Chile.

Los cursos están destinados principalmente, a los voluntarios y voluntarias que tengan interés en incorporarse a las actividades de la Cruzada, y a los miembros de instituciones afiliadas a Cáritas-Chile, parroquias y otras.

Los temas a tratar son los siguientes: Asistencia Social, Enfermería, Educación y Capacitación para el Hogar y el Trabajo en la Comunidad. Los cursos para Auxiliares requieren 3º o 4º Humanidades, los destinados a Cooperadores, solamente saber leer y escribir.

CURSO INTERNACIONAL PARA DIRECTIVOS DE COOPERATIVA

Un Curso de Vivienda Cooperativa de carácter internacional para personal directivo de cooperativas de habitación y instituciones de vivienda que tengan incidencia sobre las mismas, de los países miembros de la Organización de los Estados Americanos (OEA), se iniciará en el Centro Interamericano de Vivienda y Planeamiento (CINVA), el 26 de junio de 1967, para terminar el 22 de septiembre del mismo año. Las solicitudes de admisión deberán llegar al CINVA en Bogotá (Colombia), a más tardar el 26 de mayo próximo.

El curso que se desarrollará con la colaboración de la Fundación para la Vivienda Cooperativa (F.C.H., Co. Inc.) de los EE. UU., tiene como fin capacitar a dirigentes de cooperativas de habitación y de instituciones de vivienda para que puedan desarrollar el sistema como medio para ayudar a solucionar el grave problema de la falta de alojamiento en el continente. Se espera que dicha capacitación les permita iniciar programas de educación y organización de las instituciones necesarias al efecto. De paso hay que anotar el interés que están dando agencias internacionales a financiación de este tipo de solución, por lo que se comprende mejor la importancia de preparar el personal que de impulsar este movimiento.

El curso comprende información de carácter teórico práctico y abarcará aspectos generales de viviendas y cooperativismo, conocimientos sobre organización, estructura y funciones de las cooperativas de habitación, historia del movimiento y trabajos de investigación relacionados con el tema.

Los aspirantes a participar en el Curso de Vivienda Cooperativa, deben llenar y presentar en duplicado un formulario de solicitud que se puede obtener en CINVA (Apartado aéreo 6209, Bogotá, Colombia), en las oficinas de la Unión Panamericana de cada una de las capitales americanas, o en instituciones de vivienda y organismos cooperativos de los países.

CHINA NACIONALISTA OFRECE COOPERACION TECNICA

Una visita de cortesía al Presidente Frei efectuaron ayer los miembros de la Misión Económica de China Nacionalista, que encabeza el Dr. Sapson C. Shen, Embajador Especial y representante personal del Presidente Chian Kai-Shek.

Al término de la reunión con el Jefe del Estado, el señor Shen expresó, a través de un intérprete, que eran portadores de un saludo especial del Presidente Chian Kai-Shek para el Mandatario chileno, por quien se siente en su patria una gran admiración extensiva a todo su pueblo.

Agregó que el Presidente Frei era una persona que conocía muy bien el progreso y el desarrollo económico de China Nacionalista y que estaba muy interesado en el programa de reforma agraria que fue realizada en ese país. Sobre el particular, el señor Shen expresó que había informado ampliamente al Primer Mandatario sobre lo hecho en su patria en materia de reforma agraria.

Añadió que realizarán una serie de actividades con personeros de Gobierno para explicar programas de desarrollo, especialmente del campo en el cual han adquirido gran experiencia. Misión china celebrará conversaciones con grupo trabajos sobre comercio cooperación técnica. En visita al Jefe del Estado, la Misión Económica china acompañada por el Embajador de ese país ante La Moneda, Ti-tsum Li.

Integran la misión china el Subdirector del Departamento de Asuntos Latinoamericanos del Ministerio de Asuntos Exteriores, Hong-fang Chow; el Subdirector de Comercio del Ministerio de Asuntos Económicos don Y. K. Loh; el Jefe de la Asesoría de Agricultura de la Comisión de Reconstrucción Rural, Y. K. Yao; Consejero de la Embajada de China en Madrid, Shiang-Kwei Tseng y el Secretario del Ministerio de Asuntos Exteriores, señor H. Chang.

Antes de retirarse del palacio Rojo de La Moneda, de fueron recibidos por el Primer Mandatario, los visitantes entregaron al Presidente Frei, un hermoso obra de un destacado pintor chino.

CAJA DE CREDITO POPULAR
SUCURSAL Nº 5 SAN DIEGO 1426
MAÑANA, de 9 horas adelante
GRAN REMATE DE ROPA
PRESTAMOS CONCEDIDOS EN AGOSTO DE 19
CON VENCIMIENTO EN FEBRERO DE 19
POR LAS SUCURSALES Nos 1 y 5
HAY
Cortes de géneros de algodón y seda, casimiras nuevos y usados, zapatones, ropa interior, etc.
EXHIBICION: HOY 8.30 A 13.30 HORAS
PAGO AL CONTADO EN DINERO EFECTIVO
ENTREGA AL TERMINO DEL REM

SERVICIO NACIONAL DE SALUD
Servicio de Bienestar del Personal de Servicio Nacional de Salud
El 27 del presente se efectuarán elecciones de representantes del personal ante las Comisiones de Bienestar de todo el país. El plazo para presentar listas de candidatos ante la Comisión Central ha sido recientemente prorrogado hasta el martes 11 a las 17 horas.
Mayores informaciones pueden solicitarse en las Oficinas de Servicio Social del personal de los establecimientos o en MONJITAS 665, 6º piso, departamento 63.
COMISION CENTRAL DE BIENESTAR

MAQUINARIAS
Tornos mecánicos
Fresadoras Universales
Cepillos mecánicos
Taladros de sobremesa
Cizallas para metales
Soldadoras Rotativas
Estática y por punto
Esmeriles de banco
Ejes Flexibles
Vulcanizadoras Universal
Tecles, Gatas Hidráulicas
Grupos Electrógenos
Prensas Excéntricas
Cargadores Baterías
Reguladores Voltaje
Bombas para agua
Extractores de Aire
Partidores estrella
Rectificadores de Selenio
Escopleadora p. madera
Pistolas para Duco
Cabezales para Compresoras
Medidores Eléctricos
Tornillos mecánicos
Platos Universales
Mandriles 1/2", 5/8", 3/4"
Motores a bencina y petróleo
Bobinados de motores eléctricos
Existencia para entrega inmediata motores de 1/2 HP. hasta 116 HP. nuevos y usados. 380 trifásicos y Monofásicos de 1/4 HP. hasta 2 HP.
Amplias facilidades — "MORENO" — A. PRAT 135 — 382798

MINISTERIO DE OBRAS PUBLICAS
DIRECCION GENERAL DE OBRAS PUBLICAS
Dirección de Aeropuertos
Se comunica a las personas que han retirado Bases Administrativas y Técnicas para el suministro de Equipos contra Incendio y Mantenimiento General para el Aeropuerto de Pudahuel, que las propuestas se abrirán el día 25 de abril de 1967 a las 10.30 horas, en las oficinas del Director General de Obras Públicas, Morandé Nº 59, quinto piso.
EL DIRECTOR GENERAL

SANTIAGO, 5 (SIF).— Las últimas estimaciones demográficas revelan que la población de Chile sobrepasó la cantidad de 9.144.000 habitantes a fines de 1966, habiendo aumentado en 258.000 personas con respecto a 1965. En el período 1961-1966, la población de Chile aumentó en alrededor de 1.200.000 habitantes, con tasas de crecimiento anual que fluctuaron entre 2.75% y 2.90%. De acuerdo a estas estimaciones, se calcula que el aumento experimentado durante los últimos 20 años alcanzó a 3.600.000 habitantes y que al finalizar la presente década, la población total llegará a 10.230.000 personas. Las más recientes tabulaciones indican que entre el censo efectuado en 1960 y el próximo de 1970, Chile habrá registrado un aumento neto de 2.500.000 habitantes.

Se atribuye este notable incremento, entre otros factores, a la aguda disminución de la mortalidad infantil, debido a los programas masivos preventivos del Servicio Nacional de Salud, y al mejoramiento del standard de vida de los estratos de ingresos más bajos, en especial, de los sectores campesinos y obreros no calificados. También ha contribuido a este aumento de la tasa de crecimiento demográfico, la alta participación de la población dedicada a labores escolares y que, en la actualidad, comprende al 27% de la población total, porcentaje que está entre los 5 primeros del mundo. El incremento considerable de los desayunos y almuerzos gratuitos a los escolares, a través de la Junta de Auxilio Escolar, sin duda han sido factor importante en provocar la reducción de la mortalidad infantil.

De seguir el ritmo actual de crecimiento, se estima que la población a fines de 1967 alcanzará a 9.406.070 habitantes, ya que al 31 de marzo del presente año dichos cálculos la situaban en 9.208.620 personas.

"AZUCAR"

LONDRES, 5. — (INTER PRESS SERVICE).— Financial Times. —(Exclusivo).— La enfermiza industria azucarera sudafricana, dará en en breve el ejemplo de la australiana obteniendo una sustancial ayuda estatal. La industria australiana recibió recientemente un préstamo de las autoridades y es posible que las negociaciones que se realizan actualmente en Pretonia conduzcan a un procedimiento similar en Sudáfrica para cubrir total o parcialmente el déficit de unos 49 millones de dólares.

La industria necesita una suma de ese orden para sus inversiones esenciales y para el capital de operaciones. Ello no es posible obtenerlo de la azúcar misma en las actuales condiciones depresivas del Mercado Mundial. En Sudáfrica, el cuarto mayor exportador mundial de azúcar, la dificultad ha sido paliada por las altas tasas de interés impuestas como parte de una política anti-inflacionaria gubernamental y por un reciente cambio de producción basado en las esperanzas de que se lograría una mayor exportación de azúcar en conformidad a un nuevo acuerdo internacional.

Un resultado de esa decisión de 1964 fue el que la producción aumentara en 400 mil toneladas hasta llegar a 1,8 millones de toneladas en 1965—66, en tanto que los precios alcanzaban su nivel más bajo en siete años. En la última temporada los agricultores recibieron menos de 5,6 dólares por tonelada de su caña. Como quiera que el Mercado "Libre" mundial fijado por el precio diario de Londres — cayó el año pasado a niveles críticos de alrededor de 13 y 15 libras esterlinas, la bonificación al precio interno del azúcar en Sudáfrica — equivalente a 11 libras y 4 chelines la tonelada ha apoyado el precio de exportación.

Entretanto, Sudáfrica también obtiene beneficios de un acuerdo especial de cuota teniendo en consideración su descalificación del acuerdo azucarero de la Commonwealth cuando abandonó la Comunidad Británica en 1961.

A razón de 27 libras esterlinas la tonelada, este acuerdo de ventas continuas a Gran Bretaña, da una mejor utilidad que el precio "Libre", mundial que es de alrededor de 15 libras esterlinas. Pero está bastante por debajo del promedio de 42 libras esterlinas la tonelada fijado por el acuerdo azucarero de la Commonwealth que se dice es necesario para dar un pequeño margen sobre los costos de producción. El año pasado sólo cubrió unas 60 mil toneladas de azúcar enviadas a Gran Bretaña, pero debido al precio relativamente barato de la azúcar Sudáfricana en comparación a la del acuerdo significó tres veces el tonelaje de 1965.

Hasta que mejore la situación del precio mundial, la producción Sudáfricana de azúcar se ha limitado oficialmente en 1,8 millones de toneladas anuales. Pero pese a las advertencias del Ministro Haak, de que las cuotas serán reducidas, se estima que la producción difícilmente podrá limitarse.

LONDRES, 4 (Inter Press Service —Financial Times— (Exclusivo).— Los productores sudafricanos de maíz —afectados por la sequía, virtualmente durante los últimos 3 años— se encuentran en vísperas de producir la mayor cosecha de toda su historia. De acuerdo con el primer cálculo oficial emitido en pretoria por el Departamento de Economía y Mercados Agrícolas, Sudáfrica puede esperar una cosecha de unos 8 millones de toneladas para la temporada 1967-68, que se inicia el próximo 1º de mayo. No sólo la cosecha ahora en desarrollo representa un aumento del 60% sobre la del año pasado, sino que también es superior en unos 2,1 millones de toneladas a la anterior cosecha record obtenida en 1963-64. Aun más, el primer cálculo oficial es superior en casi un 6% a la mayor estimación "tentativa" llevada a cabo hace menos de un mes por la Junta del Maíz.

Casi las dos terceras partes del maíz producido en Sudáfrica, es del tipo "blanco" utilizado en su mayor parte para la producción de almidón y para destilación. Este hecho ha significado siempre un problema para la Junta del Maíz (que coloca la producción en los mercados). Y ello porque los mercados —tanto domésticos como exteriores— siempre son más provechosos en el caso del maíz amarillo. Se estima posible que los problemas de la Junta este año sean aún más agudos ante la cosecha record de este año.

Es poco probable que el mercado interno, incluso en granos de forraje, pueda absorver mucho más, ya que las lluvias han mejorado las condiciones para el apacentamiento y pastoreo fuera de todo reconocimiento. Podía agregarse algo más a la proyectada entrega ,pero la existencia está bastante por encima de las tradicionales existencias de emergencia de los años anteriores. En todo caso con el rápido aumento de las tasas locales de interés, el financiamiento de reservas, este año será un asunto caro. Esto deja el Mercado de Exportación, pero incluso allí hay problemas. Los primeros informes de la cosecha próxima, ya han comenzado a hacer bajar los precios y en la actualidad es difícil prever como logrará la Junta del Maíz recibir los ingresos que proyectaba percibir de los Mercados mundiales.

Normalmente Sudáfrica produce cerca de 5,5 millones de toneladas de maíz, de los cuales se exporta un 50%, especialmente a Gran Bretaña y a los Mercados africanos vecinos. Sin embargo, en 1965 y 1966, la sequía redujo la cosecha en un 20%, lo que provocó la paralización total de las exportaciones por algún tiempo. La cotización del Mercado de Londres para el maíz sudafricano, aún está por conocerse.

Pavimentarán el camino entre Puente Alto y San José de Maipo

En la Dirección de Vialidad General de Obras Públicas, fueron abiertas las propuestas públicas para mejorar mediante un tratamiento asfáltico el camino de Puente Alto a San José de Maipo en el tramo comprendido entre El Canelo a El Manzano.

Las obras demandarán una inversión de 293.000 escudos y deberán ser ejecutadas en un plazo de 90 días. Por su parte la Dirección de Arquitectura, iniciará en breve la construcción de nuevos pabellones destinados a dormitorios y comedores en la Escuela de Carabineros.

Los trabajos que deberán ser ejecutados en un plazo de 180 días tendrán un costo de 690.280 escudos, según lo informó el Director de los servicios, señor Edwin Weil.

MISION JAPONESA DEL TRANSPORTE A CONCEPCION

El Director de Planeamiento y Jefe de la Oficina del Transporte Metropolitano, Juan Parrochia, viajará hoy a Concepción, con el objeto de acompañar a 8 de los integrantes de la misión japonesa que se encuentra en Chile, que harán una visita de trabajo a esa ciudad.

En la ciudad sureña el jefe mencionado y los expertos japoneses harán una observación de los sistemas y problemas del transporte urbano y sus soluciones. Además, sostendrán diversas entrevistas con los técnicos de Orplan, Ferrocarriles, Delegado Zonal de Obras Públicas y de Obras Portuarias. La misión japonesa permanecerá hasta el sábado 8 en Concepción.

CONVENIO DE AHORRO SE FIRMA EN SEWELL

Un convenio de ahorro y préstamo entre la Cooperativa de Vivienda "El Escudo", de Rancagua, y la Corporación de Servicios Habitacionales, se firmará hoy en Sewell.

La ceremonia se efectuará a las 17 horas en esa localidad minera, con asistencia del Vicepresidente de la Corporación de Servicios Habitacionales, Agustín Krogh; autoridades del Ministerio de la Vivienda y Urbanismo y dirigentes gremiales. Por otra parte, los dirigentes de la Cooperativa "El Escudo" han invitado especialmente al Ministro de Minería, Alejandro Hales.

Los beneficiados con esta iniciativa son empleados de la Sociedad Minera "El Teniente", quienes forman el primer grupo cooperativo de Rancagua que reúne los requisitos necesarios para la solución habitacional por dicho sistema.

REASUMIO JEFE DE INFORMACIONES DE PAVIMENTACION

Después de haber permanecido durante dos meses en Europa, reasumió su cargo, Olga Pizarro de Astorquiza, Relacionadora Pública y Jefa de la Oficina de Informaciones de la Dirección de Pavimentación Urbana.

LEONI: EN LA LINEA DE LA INTEGRACION

TEMPERATURA MAXIMA: 25,8 grados, a las 15.50 horas. TEMPERATURA MINIMA: 8,8 grados a las y horas. TIEMPO PARA SANTIAGO: Bueno.

LA CIUDAD

Un balance que faltaba despues de las elecciones: el saldo toxico que nos haya podido dejar la propaganda de todos los partidos.

Hasta el minuto número 1.439 del sábado 1º de abril descansaron los ojos y se descansaron los oidos. Fue buena la idea de no permitir telones y carteloneS, afiches y lienzos, ni rayados de murallas. Pero el caudal propagandistico se fue por los canales del sonido y nos dejó el silencio.

Seis partidos y más de seis mil candidatos opinando de lo humano y lo divino tienen millones de palabras que pronunciar. Y si disponian de tolo 45 dias para decirlo todo, tenian que apurarse. No es culpa de ellos.

Descansaron los ojos porque la ciudad no sufrió esa vomito de colores desparados ni ese vendaval de paño destrozados que eran las antiguas campañas electorales. Ni las murallas sufrieron la cicatriz ignominiosa del alquitrán, ni surgieron esos lamentables murales en nombre del arte noptular.

El caldoscopio electoral que heria el ojo se acabó.

Pero quedó esa multifonia chidona y altisonante, que es igual aunque se la escuche en estereofonia y frecuencia modulada. Esos espacios cortos y largos, tan largos o tan cortos como el bolsillo de cada cual. La lógica es simple: cuando seis mil candidatos quieren hacerse oir al mismo tiempo, se escucha al que grite más fuerte y más veces.

Y descubri un placer nuevo. ¡He probado el lector a poner la radio a buen volumen durante diez minutos, y apagarla luego de un manotón?

¡Qué placer cuando el sonido se queda en blanco!

Mil Casas para FF. AA.

La primera etapa del Conjunto Habitacional "Villas Cabas Chena", que comprende mil casas para imponentes de la Caja de Previsión de la Defensa Nacional, acaba de iniciarse en la segunda quincena del marzo pasado.

Esta unidad habitacional se encuentra ubicada en San Bernardo, en la Avenida Colón, junto a la Carretera Panamericana Sur.

El financiamiento de la obra se hace con aportes de la Caja de Previsión de la Defensa Nacional, de la Asociación de Ahorro y Préstamo "Bernardo O'Higgins" y de la Caja Central de Ahorro y Préstamo.

Las obras de construcción y urbanización las está ejecutando la Empresa Constructora TECSA LTSDE, de acuerdo a los proyectos y ejecución técnica del arquitecto Santiago Ros S.

Los imponentes que serán beneficiados con estas viviendas tendrán una reunión el sábado próximo, a las 14 horas en Gran Avenida José Miguel Carrera, paradero 36, frente a la Guardia Nº 5 de "El Bosque".

CARTAS

Señor Director:

Soy un modesto ciudadano que admiro profundamente al diputado don Alberto Jerez. Por eso quiero responder al ataque verdaderamente siniestro que le hizo ayer el diario "El Mercurio".

"El Mercurio" de ayer le supone el señor diputado Jerez la declaración de que él habría manifestado que el sector izquierdista del partido tenía toda la razón y que él se siente justificado en sus posiciones; habría agregado que el presidente del partido don Patricio Aylwin debería renunciar y que así lo va a plantear en el Consejo.

Estas declaraciones estoy cierto de que son falsas. No puede el diputado haber expresado lo que allí se le supone, porque él es un hombre leal con su partido y no podría en este momento difícil dar hacia afuera una muestra de deslealtad con su propio partido. Esta clase de declaraciones que ventilan hacia afuera los problemas de discusión de los organismos de un partido no ocurre en los partidos revolucionarios y el diputado Jerez es un revolucionario de verdad que no haría una cosa que sólo es propia de los partidos burgueses como el Partido Radical. Por otra parte, éste es un problema que se puede discutir dentro del partido y jamás el señor Jerez en un momento en que la Democracia Cristiana está siendo atacada desde la derecha a la izquierda marxista podría dar el bochornoso espectáculo de comenzar a repartir responsabilidades. Por eso me ha indignado que "El Mercurio" le haya puesto estas declaraciones al diputado señor Jerez. Es la manera sibilina que tiene la derecha para destruir a los hombres de la Democracia Cristiana, presentando a personas como el diputado Jerez con una posición que estoy cierto el diputado Jerez será el primero en condenar porque es valiente y leal con su partido y su causa.

José P. Carrasco L.

LLEGARA EL LUNES

LAS PROXIMAS conferencias de Cancilleres y de Presidentes de América en Uruguay, están gestando una necesaria conferencia policial interamericana en Montevideo, pero de carácter no oficial, sino práctico. Policias de todos los países están convergiendo para asegurar sus respectivas responsabilidades en el cuidado de las vidas de sus Presidentes. Emilio Oelckers, Director de Investigaciones de Chile, viajó ayer a mediodía a Montevideo, donde esperará al Canciller Valdés y al Presidente Frei.

Oelckers viajó anteriormente a Uruguay para tomar contacto con las autoridades de ese país. El policía chileno va al mando de un reducido grupo de detectives. El Director explicó que los intensos preparativos policiales que se realizan en Uruguay, se justifican por el interés que pueda haber en círculos extremistas por promover dificultades a ciertos Mandatarios que tienen conflictos internos graves en sus respectivos países.

RAUL LEONI

Esa misma posibilidad se da también en Chile. Tanto grupos criollos como personeros que llegan de otros países, podrian apostarse aqui para cumplir con sus designios. Chile será una suerte de estación obligada de paso a Uruguay

El primero, es Raúl Leoni, Presidente de Venezuela, quien llega el próximo lunes para una breve visita de veinte horas a nuestra capital y continuar, al dia siguiente, a Uruguay para asistir a la Reunión de Mandatarios Americanos. Leoni será recibido en el aeropuerto de Cerrillos por el Presidente Eduardo Frei, a quien acompañará su Gabinete y por los representantes de los Poderes Legislativo y Judicial, Cuerpo Diplomático y autoridades. El Jefe de Estado visitante será objeto de honores militares a cargo de una compañía de la Escuela de Aviación Capitán Avalos.

El distinguido visitante llegará acompañado de una comitiva especial integrada por 72 personas, pero, solo 25 de ellas tienen rango oficial. Entre estas últimas están el Ministro de Relaciones Exteriores Ignacio Iribarren; el de Hacienda, Luis Fernando Sélis y el de Minas e Hidrocarburos José Antonio Mayobre, quien residiera hasta hace poco en Santiago como Secretario General de la Comisión Económica para América Latina de Naciones Unidas.

Leoni será recibido en el Aeropuerto de Los Cerrillos y después de los saludos oficiales se dirigirá al centro de la ciudad en automóvil acompañado del Presidente Frei y de los edecanes de ambos Mandatarios.

La llegada del avión presidencial venezolano está anunciada para las 16 horas.

SUS ACTIVIDADES

El Presidente Leoni a las 17 horas del lunes, acompañado de los miembros de su comitiva, depositará una ofrenda floral al pie del Monumento al General O'Higgins.

En esta ceremonia también estarán presentes el Presidente Frei y los Ministros de Relaciones Exteriores, Pedro J. Rodríguez, quien subroga a Gabriel Valdés; el de Defensa Nacional, Juan de Dios Carmona; de Hacienda, Sergio Molina y de Minas, Alejandro Hales.

Los Mandatarios de Chile y Venezuela presenciarán enseguida el desfile en su honor en el cual participará una compañía de la Escuela Militar, con sus bandas instrumental y de guerra, en la Plaza Bulnes.

Al finalizar el desfile el Mandatario venezolano se dirigirá en compañía de su esposa América Fernández de Leoni hasta la sede diplomática de Venezuela en Santiago, lugar donde residirá mientras esté en la capital.

El Presidente Frei ofrecerá a las 20.30 horas en el Palacio de la Moneda un banquete de honor a Leoni y a su esposa, al que concurrirán los miembros de la comitiva presidencial venezolana.

REUNION DE TRABAJO

Los Jefes de Estado de Chile y Venezuela se reunirán el martes a las 9 horas, sesión de trabajo que se prolongará hasta las 10.30 horas. La reunión en la cual se considerarán temas relacionados con la Reunión Cumbre de Punta del Este se efectuará en el Palacio de la Moneda.

Al término de ella el Presidente Leoni, acompañado del Mandatario chileno, se dirigirá al Aeropuerto de Los Cerrillos donde continuará viaje con destino a Uruguay, a las 11.30 horas.

En el Aeropuerto será despedido con honores militares a cargo de la Escuela de Aviación Capitán Avalos.

Una hora más tarde partirá el Presidente Frei con destino a Montevideo. Será despedido por el Vicepresidente de la República Bernardo Leighton Guzmán, su Gabinete y representantes de los Poderes Legislativo y Judicial, autoridades y altos Jefes de las Fuerzas Armadas.

Se informó en la Cancillería que la esposa del Presidente venezolano, América Fernández de Leoni, permanecerá en Santiago donde en compañía de la Primera Dama chilena, señora María Ruiz Tagle de Frei, cumplirá una serie de actividades.

FREI LEONI

Más Cobre en el Norte

Como muy posible calificó el director del Instituto de Investigaciones Geologicas, Carlos Ruiz Fuller, una noticia llegada por cable desde Tokio, en el sentido de que un grupo especializado de técnicos de esa nacionalidad habia descubierto un gran yacimiento de cobre en la zona cordillerana de Taltal.

El Instituto de Investigaciones Geológicas ha realizado estudios en diferentes zonas del país, especialmente en la zona norte, que han permitido ubicar yacimientos desconocidos, que abren un amplio porvenir a la minería chilena. Sin embargo, según informó Ruiz Fuller, en la región señalada los estudios no fueron todo lo exhaustivos que hubiera sido de desear, por falta de recursos materiales.

PERSPECTIVAS

Por la razón anterior, el IIG no puede, por el momento, confirmar o negar esta noticia, desde luego halagadora, pero si señala que en la región noroccidental que indica el cable existe una serie de minerales de cobre, pero de poca importancia. Son minerales del llamado tipo manto o estratificado. En cambio hacia la cordillera hay una gran faja, en la cual están los minerales de Chuquicamata, El Salvador y Potrerillos, por lo que es muy lógico suponer que existan otros depósitos de gran magnitud y riqueza, siguiendo esa faja hacia el norte o hacia el sur.

Los organismos especializados son cautos para comentar estos descubrimientos, porque muchas veces corresponden a especulaciones interesadas de dueños de pedimentos que pretenden vender a buen precio sus pertenencias.

LOS APROVECHADOS

En otras oportunidades, los llamados "pisahuevos" o los "mineros de notaría" se aprovechan de estos descubrimientos para adelantarse y, aprovechándose del Código Minero, pedir la posesión de ellos para especular ante los verdaderamente interesados en su explotación.

EN MINERIA

Por otra parte, en el Ministerio de Minería, donde también los técnicos se mostraron cautos en sus declaraciones sobre este nuevo mineral, se confirmó que en la zona señalada por el cable, procedente de Tokio, se presumía la existencia de una gran reserva cuprífera.

Añadieron que en la región cordillerana de Iquique, en las cercanías de las Termas de Mamiña, en un lugar llamado Los Colorados, geólogos chilenos habían descubierto hace algún tiempo enormes riquezas cupríferas, que pronto entrarán en explotación, una vez que se soluciones algunos problemas creados precisamente por los propietarios legales, que no los explotan y que no tenían idea de lo que poseían.

El Ministro de Minería, Alejandro Hales abundó en detalles sobre los peligros que podía acarrear una información apresurada sobre estos descubrimientos, ya que muchas veces los pedimentos hechos por personas interesadas impiden, por años, la explotación de estas riquezas, con lo cual se causa un daño enorme al país.

VENEZUELA: PAIS DE LOS MIL RIOS

VENEZUELA se define como uno de los emporios petroleros más grande de Occidente. También como el país de los mil ríos. Entre los países de América Latina es el que goza de mejores ingresos. Y en lo político, busca desde 1959 con bastante éxito el camino de la estabilidad institucional que le fue negado durante décadas.

Es el tercer productor mundial de petróleo, aventajado sólo por los Estados Unidos y la Unión Soviética; su riqueza máxima se domicilia bajo las aguas del Lago Maracaibo, más grande que cualquiera de las grandes provincias de Chile.

Pleno de riqueza y belleza fluvial, Venezuela tiene 1.059 ríos, en los cuales hay más de cinco mil kilómetros navegables. Y un salto de aguas que es el más alto del mundo: el Salto Angel, cuyas aguas brincan desde los montes fronterizos con Guyana desde una altura de 1.005 metros. Algunos ríos no se conforman con enriquecer la navegación, sino también el folklore venezolano; para los chilenos son familiares el Arauca, el Yaracuy y el Manzanares, que laten en muchas canciones populares.

Venezuela tiene casi tantos habitantes como Chile: casi nueve millones; pero su composición étnica es totalmente distinta. Habitan en ese país casi seis millones de mestizos, un millón 800 mil blancos, 800 mil negros y unos 150 mil indios. No menos de un 20% de los blancos son extranjeros, principalmente inmigrantes europeos que han aportado valioso trabajo humano calificado al pujante desarrollo económico del país.

El volumen total de exportaciones venezolanas, cuya fuente principal es el petróleo, asciende a 2.783 millones de dólares anuales, y sus importaciones llegan a 1.210 millones. El principal destino y origen de sus exportaciones e importaciones es Estados Unidos, a quien le vende por 807 millones y le compra por 459 millones de dólares. Venezuela crece en su economía a razón de un cinco por ciento anual. Su ingreso "per capita" es de 790 dólares al año (el de Chile es de 474). El crecimiento demográfico también es grande en ese país; la población aumenta a razón de 3,37 por ciento, en tanto que la de Chile lo hace a razón de un 2,17 por ciento.

La moneda venezolana, el Bolívar, ha llegado a tener tal estabilidad que las entidades crediticias internacionales la han incluido en el grupo de las "monedas duras", con la cual se puede operar del mismo modo que con el dólar, la libra, el franco o el marco. El dólar se cambia en el mercado libre de Venezuela por 4,5 bolívares. El país ha logrado una acumulación de reserva monetaria impresionante: en sus arcas hay más de mil millones de dólares en moneda nacional, más de 400 millones de dólares en oro y otros 406 millones de dólares en divisas.

Aunque en Venezuela hay todavía un millón 600 mil analfabetos, este país realiza un enorme esfuerzo educacional; educa a un millón 600 mil niños en escuelas primarias (un millón 500 mil en Chile) y tiene nueve universidades con 41 mil estudiantes (Chile tiene 10 universidades con 37 mil estudiantes).

Los venezolanos disponen de 30 diarios, 11 revistas, 95 emisoras de radio, 1.660.000 receptores, 22 canales de TV y más de medio millón de televisores. Por sus calles circulan 353 mil automóviles (cuatro a uno es la proporción con Chile).

La Historia Patria de Venezuela entronca con la de Chile a través de nombres que tuvieron significación común en ambos países: Francisco Miranda, Cochrane, Bolívar y Andrés Bello son personajes de la historia que recuerda todo niño chileno o venezolano, cuando ha estudiado la Colonia. El nombre del país, que suena a "pequeña Venecia", tiene un origen afincado en laa leyenda más reciente, posterior a su descubrimiento en 1498. Cuentan que cuando Alonso de Ojeda descubrió el lago Maracaibo en 1499, encontró un pueblo indígena, cuyas viviendas estaban construidas sobre estacas en las aguas; los expedicionarios asociaron el ir y venir entre las viviendas lacustres con el ir y venir en Venecia, y llamaron "Venezuela" a dichos territorios.

Venezuela ha tenido 19 gobernantes civiles y 22 militares desde 1830. Y no siempre los militares fueron elegidos por el pueblo. El último gobernante civil elegido por el pueblo y derrocado por los militares fue el de Rómulo Gallegos (autor de Doña Bárbara y mencionado siempre para el Premio Nóbel de Literatura), en 1948. Siguieron militares con Junta o sin ella hasta que en 1959 fue elegido Rómulo Betancourt, el primer Presidente Constitucional de Venezuela que logra terminar su período y entregar el mando a otro gobernante salido de elección popular: Raúl Leoni, próximo a pisar territorio chileno para entrevistarse con el Presidente Frei.

Liceo "V. Letelier": Centro de Apoderados

Quedó constituido el Centro de Padres y Apoderados de la Quinta Preparatoria A del Liceo Valentín Letelier.

Lo integran las siguientes personas:

Presidente, Luis Aravena; vicepresidente Héctor Castro F.; secretaria Alicia Godoy Gómez; Laberona F. El centro será tesorero, Luis Pino L.

Directores: Manuel Abarca S., Marta Villarroel R. y Rosa asesorado por el profesor del curso, Hernán Alarcón.

Se reunirá el último lunes de cada mes y la asistencia será obligatoria.

SUPLEMENTEROS CITAN

El Sindicato Profesional de Suplementeros Nº 4 cita a reunión para hoy jueves 6 de abril, a las 20 horas, en su local de Teatinos Nº 685. Tabla: Para elegir la directiva que regirá los destinos de nuetra institución en el año 1967-1968.

Se encarece la asistencia y puntualidad en la hora.

GUIA CULTURAL

Un curso sobre "Clasicismo y Modernidad", iniciará hoy en la Sala Valentín Letelier del Departamento de Extensión Cultural de la Universidad de Chile, el catedrático de Historia del Arte y Crítico de LA NACION, Ricardo Bindis. El curso comprende diez lecciones, que abarcan desde "el clasicismo florentino y el hombre del Renacimiento" hasta "El arte pop, op, y de los objetos". Se iniciará a las 19 horas.

RUBEN DARIO

En esta misma Sala, mañana viernes se dictará una conferencia sobre el "Americanismo de Rubén Darío". A cargo de ella estará el profesor de Composición Castellana del Instituto Pedagógico de la Universidad de Chile de Valparaíso, Iñigo Madrigal.

"INTI RAYMI"

El Directorio del Círculo Artístico Peruano "Inti Raymi", citó para hoy jueves a las 21.30 horas a una asamblea general extraordinaria. La reunión, que se celebrará en su sede de Calle Catedral 2884, tendrá como objeto aprobar los Estatutos de la institución.

CINETECA DE "U"

La Cineteca Universitaria de la Universidad de Chile exhibirá hoy, mañana y el sábado "Los Amantes de Montparnaisse" de Jacques Becker. Las funciones se realizarán en la sala de proyecciones de la Cineteca. (Amunátegui 73) a las 19.30 horas.

PREMIOS "ALERCE"

A las 19 horas de mañana, se efectuará en el Salón de Honor de la Universidad de Chile la ceremonia de entrega de los Premios "Alerce". Los autores premiados son Patricio Manns, en novela; Héctor Carreño Latorre, en cuento; Jaime Gómez Rogers, en poesía; Jose Pineda, en teatro, y Mario Ferrero, en ensayo.

MAQUINARIAS PARA ENSEÑANZA TECNICA

Ciento setenta y ocho implementos mecánicos, por un valor de casi 8 millones de escudos, serán entregados hoy al mediodía, en forma simbólica, en la Escuela Industrial de Conchalí, para dotar de estos elementos a los cincuenta establecimientos de enseñanza industrial que hay en todo el país.

La ceremonia que se realizará con este motivo, será presidida por el Ministro de Educación, Juan Gómez Millas, y el Subsecretario de esa cartera, Patricio Rojas.

El equipo completo para todas las escuelas industriales consistente en maquinaria de alto grado de especialización para la fabricación de herramientas, tales como fresadoras, probadoras de dureza, afiladoras, hornos industriales de temple y cementación, rectificadoras cilíndricas, soportes de medición y conjuntos de torno.

En los próximos meses llegarán nuevas partidas de maquinarias, entre las que se incluyen algunas rectificadoras planas, las que se incorporarán a las escuelas especializadas del país, con el fin de dotarlas de los últimos adelantos en materia de enseñanza industrial.

Conjuntamente con la entrega de este material, se han desarrollado algunos cursos para adiestrar a los profesores encargados de los equipos con el objeto de que estos puedan poner en marcha todos los talleres recientemente instalados. Proximamente llegarán a Chile, profesores suizos, los que se encargarán de asesorar a sus colegas chilenos en el uso de la maquinaria industrial.

REUNION DE PRESIDENTES

Agenda: No a las Modificaciones EN LA MONEDA

Fuentes autorizadas de la Cancillería reiteraron que Chile no aceptará modificaciones a la agenda para la reunión presidencial de Punta del Este, que ya ha sido aprobada por los gobiernos.

Algunos gobiernos realizan gestiones diplomáticas para lograr que esa agenda sea modificada, en beneficio particular de los respectivos países interesados. Brasil, Venezuela, Argentina y Bolivia, principalmente, agitan problemas específicos de su incumbencia y quieren introducir su discusión en la agenda.

En Montevideo circula con insistencia la formulación de un "temario confidencial", al margen y paralelo al temario oficial.

Brasil quiere introducir la discusión de la cuota y los precios del café, en pugna con las naciones centroamericanas competidoras.

Argentina y El Salvador desean que se institucionalice la fuerza armada interamericana. Son varios otros los países que apoyarían esa idea. Pero varios otros la rechazan, como México, que ha declarado que se retirará de la OEA el mismo día en que se cree la FIP (Fuerza Interamericana de Paz).

Bolivia quiere introducir el tema de su reivindicación marítima.

Y Venezuela quiere plantear su disputa con el Gobierno de Fidel Castro en Cuba.

Saliendo al paso de ese "temario confidencial" —pero sin reconocer su existencia—, el Gobierno de Uruguay declaró que rechazará todo intento de modificar la agenda oficial que ya fue delineada en Buenos Aires, afinada por los enviados personales de los Presidentes en Montevideo, y que será ratificada en definitiva por los Cancilleres, que tendrán una reunión previa a la de los Presidentes en Punta del Este.

Chile, de acuerdo con las informaciones emanadas de la Cancillería, también rechazará todo intento de modificar lo que ya está acordado. Y en esa posición son muchos los países que mantienen inalterables sus puntos de vista.

NO DIVERGEN

Pasadas las 13 horas de ayer, se reunieron los Ministros Bernardo Leighton, del Interior, y William Thayer, del Trabajo. Luego almorzaron juntos. Ambos secretarios de Estado desmintieron terminantemente que hubiera divergencias de opiniones entre ambos, como lo han venido sosteniendo algunos diarios.

DERECHOS HUMANOS

Manuel Bianchi, Presidente de la Comisión de Derechos Humanos de la OEA, se entrevistó ayer con el Subsecretario de Relaciones Exteriores, Oscar Pinochet. Trataron sobre la próxima reunión de la Comisión, que se efectuará en el Hotel O'Higgins, de Viña del Mar, a partir del 24 de este mes.

Felicitaciones

El personal del Ministerio del Interior que colaboró en los trabajos electorales del domingo, fue felicitado por el Ministro Bernardo Leighton, en su nombre y en el del Presidente Frei.

Más de 30 funcionarios se amanecieron la noche del domingo y terminaron ayer sus labores. El Ministro los recibió en su despacho y conversó con ellos por espacio de quince minutos.

CONFERENCIA SOBRE COBRE

Javier Lagarrigue, Vicepresidente de la Corporación del Cobre, sostuvo una prolongada reunión con el Ministro de Relaciones Exteriores Gabriel Valdés, para analizar detalles de la Conferencia de Lusaka, en Zambia, del 1º al 8 de junio.

Allí se reunirán los principales países en desarrollo que producen cobre: Zambia, Chile, República Democrática del Congo y Perú, que en la producción mundial ocupan el tercero, cuarto, sexto, y séptimo lugar, respectivamente.

En esa conferencia se estudiarán medidas tendientes a estabilizar los precios del cobre y estabilizar el mercado internacional adecuando la oferta a la demanda.

La delegación chilena, según lo anunció Lagarrigue, será integrada por el Ministro de Minería, Alejandro Hales, y dos o tres altos funcionarios de la Corporación del Cobre.

DIARIO OFICIAL

En su edición de 12 páginas de hoy jueves el Diario Oficial publica un decreto del Ministerio de Economía en el que se aprueban las Plantas del Personal de la Empresa de Comercio Agrícola para el año 1967.

Un decreto del mismo Ministerio que modifica el 538, de 1966 que autoriza a la Empresa de los Ferrocarriles del Estado para aplicar diversas rebajas de tarifas.

De Justicia, que indica movimientos en el Poder Judicial.

De Salud, que crea el Consultorio Santa Anselma, dependiente del Hospital Barros Luco-Trudeau.

Que declara las muertes presuntas de José Antonio Reyes Aránguiz, José Ruperto Retamal Roa, Remigio Contreras Umaña y Jorge Humberto Martínez Aravena.

De Relaciones Exteriores, que promulga el convenio sobre transporte aéreo entre los Gobiernos de Chile y de Argentina.

CONGRESO DEL PERRO PASTOR INICIAN EL 12

Con asistencia de delegados de todo el continente, se inaugurará el próximo miércoles en Santiago el Tercer Congreso de la Confederación Sudamericana del Perro Pastor Alemán ((COSUPA). La ceremonia se efectuará en la sede de "Acoa de Chile", ubicada en la comuna de La Reina. El torneo se prolongará hasta el viernes 14.

Paralelamente al Congreso de la Confederación Sudamericana del Perro Pastor Alemán, se celebrará la Décimo Sexta Exposición Oficial e Internacional de "Acoa de Chile" (Asociación de Criadores de Ovejeros Alemanes).

Esta se efectuará el sábado 16 y domingo 17 en la Escuela de Carabineros.

MAS ESCUELAS TECNICAS: una necesaria alternativa para los jóvenes de hoy.

Habrá Cuatro Nuevas Escuelas Satélites

La Universidad "Federico Santa María" levantará cuatro nuevas escuelas satélites: Arica-Antofagasta-Talca-Curicó, durante el presente año, completando asi una red de 19 de estos planteles, que en la actualidad es de 15 entre Iquique y Osorno. Los objetivos básicos de estos planteles son:

Ofrecer la oportunidad de educar a los adolescentes que han terminado su educación primaria que por no tener la edad suficiente para trabajar ni recursos económicos para continuar estudios; proporcionar la mano de obra especializada que necesita el país para su desarrollo, y dar oportunidad al niño meritorio de escasos recursos para alcanzar las altas metas que puede brindar la educación.

El Director del Programa de Escuelas Satélites de la Universidad Técnica "Federico Santa María", de Valparaíso, comentando la creación de las cuatro nuevas, señaló que los estudios para crearlas se basan en las necesidades de las industrias de cada zona. En Arica, por ejemplo, los alumnos obreros se especializarán en la industria automovilística, mientras que en Antofagasta los esfuerzos se canalizarán hacia el sector de la manufactura.

Una de las escuelas satélites de Santiago depende de la Municipalidad, y tiene 32 alumnos, todos hijos o parientes de empleados y obreros de esta corporación, dirigida por Pedro Tacchi, jefe de la maestranza municipal.

El profesor del plantel, Fernando Pezoa, señaló que este año se harán clases teóricas y prácticas, especialmente en los ramos automotriz, electricidad, y torno mecánico. Sin perjuicio de esto, agregó, se da mucha importancia al aspecto humanístico de la educación del niño.

TRABAJADORES DE LA CARNE

El Sindicato Profesional de Cortadores de Carne y Ramos Similares de Santiago, realizará una Asamblea General el domingo 9, a las 10 horas, en Recoleta 269. Los temas:

1) Entrega de los certificados de competencia profesional que exige la Dirección del Trabajo para obtener el carnet respectivo.

2) Tomar el acuerdo para que la directiva se entrevista con el Alcalde de Santiago, para fijar un nuevo horario invernal.

Visita de Leoni Analiza Hoy CUT

La Directiva Nacional de la Central Unica de Trabajadores de Chile (CUT), ha convocado para hoy a sus dirigentes de bases a una reunión que tendrá lugar en su sede social de calle Compañía Nº 1477, a las 19 horas, para "examinar el alcance de la anunciada visita a Chile del Presidente de Venezuela, Excmo. señor Raúl Leoni", y los objetivos de la próxima reunión de los Presidentes Americanos en la capital uruguaya.

A esta reunión, además, se ha convocado especialmente a los delegados de las organizaciones sindicales, estudiantiles, políticas y culturales, la Sociedad de Escritores de Chile, etc.

Informantes de la CUT expresaron que en la reunión posición de dicho organismo de esta tarde se fijaría la frente a ambos acontecimientos.

Grave Enfermedad Vegetal

Afecta Producción Tomatera

Recientemente ha sido descubierta en el país una nueva enfermedad denominada "cancro bacteriano del tomate" por los investigadores Fernando Nome y Delia Docampo, del Laboratorio de Fitopatología de la Estación Experimental Agronómica perteneciente a la Facultad de Agronomía de la Universidad de Chile.

A pesar de la prohibición contenida en la Ley de Sanidad Vegetal respecto a la importación de semilla de tomate —entre otras cosas por la posibilidad de traer la enfermedad a Chile—, ésta ya ha sido diagnosticada y comprobada en un fundo cercano a la capital. Existen suficientes antecedentes como para afirmar que el "cancro bacteriano del tomate" también esté afectando a la zona tomatera de los valles del norte.

Los investigadores, en un informe emitido, expresan que es una enfermedad muy grave para este cultivo, y que uno de los síntomas más importantes es la marchitez de las plantas, que en su última etapa terminan por secarse completamente. En el fundo cercano a Santiago, donde fue comprobada la existencia de esta bacteria, quedaron destruidas alrededor del 75% de las matas al mes de trasplante.

El cancro bacteriano del tomate puede encontrarse en la semilla, en tallos y hojas y también puede vivir en la tierra sin cultivo por espacio de uno o dos años.

El control de la enfermedad no es difícil si se cumplen ciertas prácticas. Una de ellas consistiría en obtener semilla a través de una fermentación conjunta de la pulpa y la semilla por espacio de tres o cuatro días, la acidez que se produce es suficiente para eliminar la bacteria. Este tratamiento obscurece un poco la semilla, pero su germinación no sufre alteraciones.

En un campo de cultivo de tomate basta que existan tres o cuatro plantas enfermas para que el cancro bacteriano se extienda a las sanas. En esos casos deben quemarse las matas contaminadas tomando precauciones para no enfermar al resto.

Los cuidados deben comenzar con el almácigo, eligiendo para ello los lugares donde se tenga la absoluta certeza de no estar contaminado el terreno. Si esto no fuera posible, hay que desinfectar el suelo con una solución de formalina al dos por ciento, aplicada a razón de 10 litros por metro cuadrado, tapándolo posteriormente con un plástico por 24 horas. Antes de sembrar hay que dejar crearse el suelo durante 14 días.

ROTACION DE CULTIVO

En el informe emitido por los investigadores, éstos advierten a los agricultores no repetir el cultivo de esta especie en terrenos contaminados, por cuanto la enfermedad atacará a la producción entera, agravándose la situación. Los terrenos que tienen esta bacteria deben dejarse sin cultivar por espacio de tres a cuatro años. Como esto es prácticamente imposible para muchos productores, se puede rotar el cultivo, pues se sabe con certeza que el cancro bacteriano del tomate ataca sólo al ají y a las malezas de la misma familia del tomate.

Otra consideración que hacen presente los fitopatólogos, es la importancia de mantener limpios los cultivos, pues las malezas pueden ser portadoras del gérmen.

El descubrimiento de esta plaga instó a la Estación Experimental Agronómica de la Universidad de Chile a informar a las autoridades pertinentes, pues podrían quedar destruidas importantes zonas tomateras del país.

PREPARATIVOS DEL "DIA DEL TRABAJO"

Los diversos organismos gremiales de los trabajadores, han comenzado a preparar la celebración del Día del Trabajo, que como se sabe, es una fecha destinada a recordar el martirio de los trabajadores en Chicago un día 1º de mayo.

Con este motivo, el Consejo Directivo de la Central Unica de Trabajadores de Chile (CUT) decidió en sesión ampliada dar por iniciados los preparativos de la celebración que, como se expresó, culminaría con un acto de masas en la Plaza Bulnes, siempre cuando las autoridades así lo autorizaran.

Como es tradicional, en el Día del Trabajo —que es feriado— se suspenden las principales actividades laborales, inclusive algunas que afectan los servicios públicos, como el de transportes colectivos y otros.

50 AUTOBUSES MAS PARA CONCEPCION

En presencia del Embajador de Chile Julián Echavarri y del Cónsul General de Chile en Barcelona, Enrique Quiroga, fueron embarcados cincuenta buses "Pegaso" adquiridos por nuestro país en España. Las máquinas se exhibieron en la ciudad condal antes de su embarque en el "Donatella" con destino a Talcahuano. Los cincuenta buses forman la primera remesa del contrato por 170 máquinas "Pegaso" adquiridas por la Empresa de Transportes Colectivos del Estado para prestar servicios en Antofagasta, Concepción y Valparaíso. Nuestro principal puerto dispone desde agosto de 1965 de setenta buses de esta marca, vehículos que han sido convenientemente diseñados para operar en las difíciles condiciones orográficas de Valparaíso, que se caracterizan por sus pendientes y curvas. Están dotados de servo-dirección hidráulica, frenos especiales, motor horizontal y caja de cambios semiautomática sistema Wilson. Los destinados a Antofagasta tendrán idénticas características. El valor global del contrato se aproxima a los cuatro millones de dólares e incluye una partida de piezas de repuesto por valor de 273.750 dólares. La asistencia técnica de los vehículos, como en el anterior contrato, para Valparaíso, estará a cargo de técnicos españoles.

El Decano de la Facultad de Filosofía y Educación de la Universidad Católica de Valparaíso, Hugo Montes Brunet, se dirigió a los Estados Unidos, bajo los auspicios del Departamento de Estado del país del norte. El viaje del señor Montes tiene por objeto participar en el Octavo Seminario de Educación en las Américas, que se realizará en la Universidad de Kansas, del 5 de abril al 10 de mayo. El temario del Seminario es "La Universidad y el Desarrollo Nacional".

Panorama Cultural

BECAS TECNICAS

El Instituto Chileno-Alemán de Cultura ha llamado a concurso para optar a becas técnicas, que ofrece la Carl Duisberg-Gesellschaft, y que se efectuará en Berlín, en una empresa de reconocida solvencia. Además dispone de becas para estudios técnicos, de tres años, en la Escuela Técnica de Enseñanza Superior, y que comprenden, incluso, un curso de adaptación para estudiantes extranjeros de enseñanza del idioma alemán, de cuatro meses de duración, y otro de doce meses.

PREMIO LITERARIO ALERCE

El próximo viernes se efectuará la entrega de los premios literarios "Alerce" a los escritores Jaime Gómez Rogers, Héctor Carreño Latorre, Mario Ferrero Mateluna, José Pineda y a Patricio Manns. Durante la ceremonia hará uso de la palabra el Director de la Sociedad de Escritores de Chile, Luis Sánchez Latorre, y el Ministro de la Corte de Apelaciones de La Serena, Héctor Carreño, uno de los agraciados con el premio.

CURSO DE HISTORIADORES

La Escuela de Post-Graduados de la Facultad de Filosofía y Educación de la Universidad de Chile, inició su curso de post-graduados, en el Centro de Investigaciones de Historia Americana. La clase inicial estuvo a cargo del Director del Centro, Rolando Mellafe. Concurren 25 alumnos extranjeros, además de los post-graduados chilenos, lo que transforma a este Instituto en un centro internacional de estudios.

CENTRO DE IKEBANA

El próximo viernes, a las 17.30 horas, ser inaugurada la Exposición Otoñal de Arreglos Secos, del Centro de Ikebana, que dirigen María Undurraga de Besa, Marisol Valdés de Moore y Zula Bandera de Pesqueira. La muestra, a la que han sido invitadas personalidades del medio artístico y social, se efectuará en Avenida Providencia N.º 1652.

PAISAJES HIPANO-LUSITANOS

Continúa abierta la exposición de acuarelas con motivos de España y Portugal, del artista chileno Héctor Aguilera Tobar, en la Sala de Exposiciones del Banco Chile, ubicada en Huérfanos 972. El acto inaugural concurrió, especialmente invitado, el Embajador de Chile en Portugal, Rafael de la Presa, y representantes diplomáticos acreditados ante la Moneda.

REITERAN EL PLAN SOCIO-ECONOMICO

Los representantes de la Asociación de Industriales Metalúrgicos (ASIMET), y los dirigentes sindicales de la Federación Nacional del Metal y del Sindicato Profesional de Obreros Metalúrgicos, estuvieron reunidos por más de una hora con el Ministro del Trabajo, William Thayer, para conocer los puntos de vista del Gobierno, antes de iniciar las negociaciones directas en los conflictos del trabajo que afectan a esta industria.

El Ministro expresó a las partes que aquella era una reunión destinada a considerar posibilidades de aproximación antes de tratar los problemas laborales, previsionales, etc., que afectan a los trabajadores metalúrgicos del país y con el ánimo de orientar las negociaciones a una rápida solución. Dijo que estas conversaciones tendrían el carácter de informales, a fin de no comprometer a los representantes de una u otra parte, pero facilitando el acuerdo ulterior.

INTERES DEL GOBIERNO

Destacó el Ministro Thayer que el interés del Gobierno era el de aplicar efectivamente el programa económico - social anunciado y que, en el caso de la industria metalúrgica, las conversaciones de avenimiento debían considerar el logro de un nivel de plena ocupación y proporcionar disponibilidades a la fuerza laboral del país. Señaló que se buscaba asegurar un mejor standard para la producción, abriéndole camino no sólo en el mercado interno, sino que también en el exterior, capacitándola para competir con éxito en el seno de ALALC.

Agregó, asimismo el Ministro, su preocupación por que no haya cesantía, con lo cual no sólo se protegía a la clase trabajadora, sino que se favorecía también un fortalecimiento de la política de desarrollo de la organización sindical.

El Ministro Thayer expresó a industriales y trabajadores que al lograr la estabilidad de la industria, no podrían olvidarse estos factores. En cuanto a los trabajadores, manifestó que los conflictos debían alcanzar soluciones dentro de las normas establecidas por el Gobierno, vale decir, que los aumentos salariales que se logren no sean con cargo al consumidor aumentando los precios. Estos deberán cargarse a las utilidades de las empresas, a fin de que los reajustes que obtengan los trabajadores no sean sólo numéricos, sino que se traduzcan en un efectivo aumento de su poder adquisitivo.

En lo que se refiere a las empresas —dijo el Ministro— el Gobierno está dispuesto a velar porque su política de precios no sea alterada con el expediente de que los aumentos de salarios sean incorporados a los precios, con evidente perjuicio de la masa consumidora.

Insistió el Ministro en que el Gobierno está decidido a mantener su esfuerzo para llevar adelante una economía planificada, porque hay que hacer producir al país y obtener una redistribución equitativa de los ingresos.

EMPRESARIOS Y TRABAJADORES

El Gerente General de ASIMET, don Octavio Aguilar, por su parte, expresó su satisfacción por esta reunión y manifestó que ASIMET acogía las indicaciones del Gobierno en los planos laborales y previsionales. Subrayó que desde hace 17 años la Asociación viene preocupándose de desarrollar la capacitación, compensación y educación de los trabajadores metalúrgicos, y que comunicaría lo tratado en la reunión a sus mandantes.

ABSTEMIOS: NUEVA MESA

La nueva directiva del Club de Abstemios de Chile para el período 1967-1968 ha quedado constituida de la siguiente manera:

Presidente: Miguel Díaz Galaz; vicepresidente, Roberto Salinas Calderón; secretario, Luis Silva Zúñiga; prosecretario, Manuel Ortega Bastidas; tesorero, Raúl Alvarez Valenzuela, y protesorero, Marmaduque Santana Vargas.

EL PORQUE DE ESTA COLUMNA NECROLOGICA

Un lector de Concepción (Jaime Amaro):

"He reparado que la odiosa separación que divide a la Humanidad entre pobres y ricos no se detiene ni siquiera ante la muerte. Hay muertos pobres, y muertos ricos. Los ricos a más de la pompa dispensa de los diarios, para notificar "a la ciudad y al mundo" que han dejado de ser, los pobres, pasan de un silencio a otro silencio. De una obscuridad a otra, salvo que los envuelva algún hecho policial. ¿No podría LA NACION comunicar "a la misma ciudad, y al mismo mundo" de los ricos, que otros seres humildes e ignorados ya no son? (*)

Profundo pesar ha causado el fallecimiento del señor José Alarcón Rubio.

Comunicamos el sensible fallecimiento de la Sra. Fresia Garcés Barbona.

Muy lamentado ha sido el fallecimiento de la señora Rosa Beltrán viuda de González.

Mañana se efectuarán los funerales de la señora Marta Sánchez de Barra.

En esta capital ha dejado de existir la señora Rosario Astudillo Sepúlveda.

En Santiago se ha producido el deceso del Sr. Guillermo Elía González.

Profundo pesar ha causado el fallecimiento de la señora Carmen Reyes Lagos.

Comunicamos el sensible fallecimiento del señor José Manuel Quinteros.

Muy lamentado ha sido el fallecimiento del señor Alberto Florencio Tronconso.

Mañana se efectuarán los funerales del señor José Aguirre Carrasco.

En esta capital se ha producido el deceso del señor Wenceslao Castellón Bello.

En Santiago se realizarán los funerales del señor Neftalí Ignacio Salinas Torres.

Profundo pesar ha causado el fallecimiento de la señora Ana Mónica González Horta.

Comunicamos el sensible fallecimiento del señor Octaviano Valero Rodríguez.

Muy lamentado ha sido el deceso del señor Félix Patricio Hassler Tobler.

Mañana se efectuarán los funerales de la señora Victoria Margarita Araya Romero.

En esta capital se ha producido el fallecimiento del señor Andrés Muzar Koler.

En Santiago se efectuarán los funerales de la señora Brisa Lizama Valenzuela.

DEFUNCIONES

Tenemos el sentimiento de comunicar el sensible fallecimiento de nuestra querida madre y abuelita, señora

MARTA SANCHEZ DE BARROS
(Q. E. P. D.)

Sus funerales se efectuarán después de una misa que se oficiará a las 9 horas en la iglesia de Nuestra Señora de Fátima, partiendo posteriormente el cortejo en dirección al Cementerio Católico.

La Familia

Ha dejado de existir nuestra querida e inolvidable esposa, madre, suegra y abuelita, señora

MARTA SANCHEZ DE BARRA
(Q. E. P. D.)

Sus funerales se efectuarán hoy en el Cementerio Católico, después de una misa que se oficiará en la Parroquia Nuestra Señora de Fátima (Independencia 2021), a las 9 horas, partiendo el cortejo desde dicha Parroquia a las 9.30 horas.

La Familia

Tenemos el sentimiento de comunicar el fallecimiento de nuestra querida señorita

MARIA LUZMIRA AGUIRRE TORREJON

Sus funerales se efectuarán hoy en el Cementerio General, por Recoleta, después de una misa que se oficiará a las 15 horas en la Capilla del Hospital José Joaquín Aguirre.

La Familia

Ha fallecido nuestra querida hija y hermana, señorita

ANA MONICA CRISTINA GONZALEZ HORTA

Sus funerales se efectuarán hoy en el Cementerio General por Av. Recoleta, después de una misa que se oficiará a las 9.30 horas, en la Parroquia Santo Clara de Asís (Carmen Mena Nº 920).

La Familia

Ha dejado de existir nuestra querida madre y abuelita, señora

MARIA ANDRADE vda. DE BUENO
(Q. E. P. D.)

Sus funerales se efectuarán hoy en el Cementerio Católico a las 16 horas.

El cortejo fúnebre partirá desde su casa habitación de calle La Frontera Nº 3654 de la Población Barda, comuna Quinta Normal.

La Familia.

10 MESES PLAZO
(SIN RECARGO)
FUNERARIA
"LA CENTRAL"
S. A.
SAN ANTONIO 449
Fono 32595
Carrozas para coronas son sin cargo para el cliente.

INICIAN PLAN PROGRESIVO DE PROTECCION INFANTIL

Cursos sobre Seguridad en el Tránsito serán dictados en la Escuela Carlos Cariola Villagrán, cuyo auditorio está ubicado en la calle Bombero Augusto Salas Nº 1390.

Las matrículas están abiertas y se reciben en la Secretaría del Club de Seguridad, Huérfanos 547, pudiendo solicitarse mayores informes por teléfono 397893.

El ciclo comprenderá dos cursos. Uno de matrícula libre, con clases los días martes y jueves de 19 a 20.30 horas, y otro especial para damas, con clases los miércoles y viernes, de 18.30 a 20 horas.

En ambos cursos podrán participar tanto conductores de vehículos como peatones. El plan de estudios se desarrollará en 20 horas de clases, que estarán a cargo de oficiales de carabineros. Al término del curso se otorgará a los alumnos aprobados un diploma especial.

Las empresas o agrupaciones de conductores pueden solicitar la inscripción colectiva de los interesados.

CHILE SE SUMA A CELEBRACION DEL DIA MUNDIAL DE LA SALUD

El Servicio Nacional de Salud —SNS— celebrará mañana el decimonono aniversario de la creación de la Organización Mundial de la Salud —OMS—, entidad dependiente de las Naciones Unidas.

El "Día Mundial de la Salud" es recordado en todo el orbe y en la fecha por todos cuantos de una u otra manera tienen participación en esta lucha por el bienestar físico de los seres humanos.

"Un estado de completo bienestar físico, mental y social del hombre y no solamente la ausencia de enfermedades", tal es la definición que tiene valor vital para la Organización Mundial de la Salud sobre el concepto en la tarea de erradicar hasta donde sea humanamente posible los antecedentes y agentes promotores de los quebrantos físicos.

En nuestro país, es el Servicio Nacional de Salud el llamado a poner en práctica los preceptos de la OMS. Dicho Servicio cuenta con 8.617 profesionales, entre médicos y tecnólogos médicos; 13.991 auxiliares; 902 establecimientos de atención, que van desde hospitales a puestos de Socorro y Postas de Enfermerías. Todo ese conjunto humano y material es la avanzada del cuidado, fomento y protección de la salud de los habitantes nacionales; los encargados de hacer realidad los planes y programas de salud confeccionados por el Supremo Gobierno y el Servicio Nacional de Salud.

NECESIDAD DE PERSONAL ADIESTRADO

Los factores que intervienen en el estado de salud del ser humano, son múltiples. Entre los que mayor gravitación tienen se hallan la educación, la producción, la vivienda, el estado nutricional y las condiciones de seguridad y equilibrio social.

La eficacia y el mantenimiento del estado de salud de la humanidad sólo será idóneo cuando una amplia escala de profesionales y funcionarios se hallen permanentemente vigilantes en procura de su preservación, fomento y mejoramiento.

Al delinear fórmulas o planes sanitarios, es necesario que esas personas especializadas sean en una cantidad adecuada al ambiente que se va a enfrentar. Todos los países en la actualidad se preocupan de la formación, preparación y aumento de las personas encargadas de laborar en la lucha por una atención cada vez mejor contra los flajelos que deterioran o mutilan la salud del ser humano.

El Director General de la Organización Mundial de la Salud, doctor M. G. Candau, en relación con el aspecto anteriormente esbozado, ha dicho: "Cuando observamos el estado de salud en el mundo, los progresos que se han alcanzado y las dificultades que todavía quedan por vencer, es indudable que la escasez de personal adiestrado para los servicios de salud plantea un problema urgente en casi todas partes y, especialmente, en los países en vías de desarrollo". Pero la autoridad mundial es más enfática aún, cuando agrega: "Esta escasez constituye el factor esencial a tener en cuenta en cualesquiera de los planes relativos al mejoramiento y expansión de tales servicios y, en algunos casos, de su propio mantenimiento".

POCOS "GUARDIANES DE LA SALUD"

En nuestro país los "Guardianes de la Salud" conforman un ejército que tiene su Estado Mayor en el SERNASA. Son los encargados de librar la batalla de acuerdo a los planes de salud acordados por las autoridades técnicas a nivel gubernativo. Ese ejército cuenta con 4.151 médicos, 827 dentistas, 313 farmacéuticos, 1.232 enfermeras, 830 matronas, 490 asistentes sociales, 167 tecnólogos médicos, 258 dietistas, 359 de diversas especialidades, 13.991 auxiliares y 16.777 funcionarios de la escala administrativa. Todo este contingente resulta escaso ante las necesidades, cada día mayor que debe atender en la preservación, recuperación y fomento de la salud de una nación que ya se empinó sobre los 8 y 1/2 millones de habitantes.

El Servicio Nacional de Salud no ha puesto oído sordo a este vital aspecto y consciente que es menester incrementar el número de los profesionales, ha puesto en práctica un programa de formación en íntima colaboración con las Universidades. A ello se agregan proyectos de adiestramiento para el personal del Servicio en sus diversos niveles.

Los medios económicos que entrega el Ejecutivo en el presupuesto anual —alrededor de un 7,8 por ciento— son las armas de ese ejército en su combate por otorgar salud al pueblo. Esa inversión se canaliza a través de 172 hospitales con 20 a 200 camas; 50 con una cantidad inferior a 20 camas; 26 asilos y hospicios; 111 policlínicas de atención abierta; 515 postas de enfermería, y 28 puestos de socorro, que totalizan 30.500 camas hospitalarias.

El Gobierno, en este último tiempo, está acometiendo una campaña de planes sanitarios en procura de que todos los habitantes, sea cuál fuere su condición socio-económica y ubicación en el territorio, tengan acceso a los centros sanitarios en defensa de su salud.

Nuevos hospitales, postas de primeros auxilios, consultorios, jalonan la tarea gubernativa en procura de la salud del pueblo, a la que debe agregarse la entrega reciente de una buena cuota de ambulancias para el traslado de enfermos cuando éstos no pueden hacerlo por sus propios medios.

PROGRAMA DE CELEBRACION

Los actos con que el SNS inicia hoy la celebración del "Día Mundial de la Salud", consultan transmisiones radiales; programas en el Canal 13 de Televisión de la Universidad Católica, y un Mensaje del Ministro de Salud Pública, doctor Ramón Valdwieso Delauney.

Mañana, el Director General de Salud, doctor Francisco Mardones Restat, usará de la palabra, en un acto público que tendrá como escenario la Plaza de la Libertad —cortado sur— donde, a las 11 horas, se llevará a cabo la inauguración de una Muestra Fotográfica. Esa exposición dará a conocer las funciones que realizan los "Guardianes de la Salud" en todos los niveles y permanecerá abierta al público hasta el próximo domingo.

A la ceremonia han sido invitadas autoridades administrativas y educacionales. El Orfeón de Carabineros actuará durante el desarrollo del programa.

Diversos otros actos de carácter interno celebrarán los organismos sanitarios de la Provincia de Santiago, por expresa disposición de la Dirección Zonal de la Salud.

Triunfo DC en Vilcún

Tres de los cinco regidores de la Municipalidad de Vilcún pertenecen a la Democracia Cristiana y figuran como los más firmes sostenedores en esa zona de la política renovadora del Presidente Frei. Ellos son: Juan de la Cruz Urra Hernández, quien obtuvo la primera mayoría, 703 votos; José L. Sanhueza y Alfredo González. Urra Hernández, quien viajó a Santiago en compañía de su esposa, Perla Valencia de Urra, es empleado agrícola y conoce los problemas de la zona. Durante una visita a LA NACION nos habló de los problemas de Vilcún, cuya solución planteará con sus colegas. Entre los proyectos figura la ampliación del hospital, para lo cual ya hay destinados 50 millones de pesos; acelerar la instalación de agua potable y alcantarillado, iniciativa en trámite y trabajar con los Centros de Madres. Especial estímulo municipal recibirán las Juntas de Vecinos, que serán incorporadas de pleno al trabajo comunitario. Igual papel se les dará a los Centros formados por el Instituto de Desarrollo Agropecuario y a las reducciones indígenas para elevar sus condiciones de vida. Otros planes comprenden pavimentación de calles y calzadas. Lo mismo se hará en General López, San Patricio y Cherquenco. Dijo el regidor electo señor Urra Hernández que otros de los trabajos realizados en la zona es la formación del pre-sindicato comunal agrícola que preside Rolando González, que inicialmente tiene 194 socios y representa a 21 fundos, organización que también será vinculada a las actividades municipales. Finalmente dio a conocer que había viajado a Santiago para solicitar apoyo para una iniciativa que tiende a solucionar un grave problema que se le presenta a los campesinos que han hecho uso de reposo por enfermedad. A éstos les corresponde percibir subsidio por enfermedad, pero como éste se cancela posteriormente, deben hacer varios viajes a la ciudad para cobrar. Al no trabajar para realizar este viaje pierden un día, más la semana corrida y sufren el riesgo de perder la asignación familiar por mes corrido. Muchas veces la suma percibida es inferior a lo que han dejado de ganar. Proponen que al recibir el alta, el campesino reciba también la orden de pago dirigida al patrón, quien la compensará con el SNS en la misma forma como se compensa la asignación familiar. En el grabado, el regidor por Vilcún y su esposa, señora de Urra.

SFF: COMIDA ANUAL

La Sociedad de Fomento Fabril celebrará mañana su tradicional comida anual de camaradería, con la concurrencia de Ministros de Estado, altos personeros de la actividad económica estatal y privada.

La reunión se efectuará a las 21 horas en el Círculo Español.

En esta oportunidad hará uso de la palabra el presidente de la institución, Eugenio Heiremans; a nombre del Ejecutivo, el Ministro de Hacienda, Sergio Molina y por la Corporación de Fomento de la Producción, su vicepresidente ejecutivo, Raúl Sáez, quien se referirá al desarrollo industrial en relación con los programas de la CORFO.

BEIRUT

Primer...

(DE LA 1ª PAGINA)

González desbarata la jugada.

16' Un poco recio están jugando algunos defensores uruguayos, lo que pone en peligro la integridad de los nuestros.

17' Tiro libre peligroso para Nacional, muy cerca del área. Cruz había retenido con infracción a Viera, a un escaso metro de la entrada del área.

18' Sirvió el lanzamiento el brasileño Celio, saliendo éste muy elevado, fuera del arco.

19' Rechazo parcial de la defensa alba, que esta noche está jugando de rojo.

20' Entrada profunda de Beirut es sancionada como infracción del delantero colocolino, sobre el zaguero E. Alvarez.

21' Una nueva posición de adelanto se les cobra a los forwards uruguayos.

23' Se iba va Viera en pos del arco chileno, cuando Cruz le cogió con fuerza de su pantalón, reteniéndolo.

24' GOL DE NACIONAL.— Celio, de tiro libre, logró la igualdad, a raíz de la falta anterior. Culpable del tanto fue la propia barrera alba, que no se constituyó bien.

27' Soberbio remate al arco de Valdés, que sale desviado.

30' Morales, puntero izquierdo uruguayo, es sorprendido en posición adelantada.

31' Mujica envía un fuerte pase a Celio, el que intenta superar a Cruz, fracasando.

32' Celio retiene bien el balón, al bajarlo previamente con tranquilidad. Luego, para al arco, donde Sosa defiere lo recoge con seguridad.

34' Beirut exige a fondo el arquero Sosa, haciendo éste desvío al corner. Entrada de esquina, servido por Mujica, no trae consecuencias.

35' El entrenador de Colo Colo, Andrés Prieto, llama atención para Valdés, que está caído.

36' Descalificadora infracción de Mujica contra Moreno, quien derriba. El árbitro, haciendo espavientos, amenaza al infractor que la próxima vez lo expulsará del campo.

38' Cambio en Colo Colo: sale Valdés, que estaba lesionado, y en su lugar entra Toro.

39' Primera intervención de Toro, que, al servir un tiro zamiento libre, desvía sobre el balón.

40' Domingo Pérez entra en lugar de Morales en Nacional, ocupando la punta izquierda del ataque.

44' El balón cae en mitad de campo, impulsado por Celio, donde es contenido por Gabide, perdiéndose posteriormente fuera de la cancha.

45' Santander rechaza con puñetazo ante un centro de Cincunegui.

46' Habiéndose jugado un minuto de descuento, el árbitro Calle finaliza el primer tiempo, igualando Nacional y Colo Colo a un gol.

Segundo...

(DE LA 1ª PAGINA)

17' Caído el jugador Celio de Nacional, obliga al árbitro a detener el partido, el que se suspende por 1 minuto.

18' Muy desordenado Colo Colo, que siente sin duda la ausencia obligada de Valdés.

19' GOL DE COLO COLO. Centro de Moreno, provocó desorden y confusión entre los jugadores uruguayos y colocolinos. En primera instancia fue Toro el que estuvo a punto de conseguir la igualdad, fracasando. Sin embargo, Celada sorpresivamente venció a Sosa.

22' Corner en favor de los chilenos.

23' GOL DE COLO COLO, ASTUDILLO, en genial jugada, disparó sobre el arco, rechazando la zaga uruguaya en forma parcial. Insistió, haciendo golpear el balón en Manicera, llegando éste a las mallas.

24' Inusitada reacción de los jugadores uruguayos que desesperados ante la ventaja tomada por Colo Colo agredieron a los futbolistas locales. Manicera golpeó vesozamente en la cabeza a Beirut, cuando éste estaba caído, dejándolo inconsciente.

26' EXPULSADO Manicera.

28' Se reanudan las acciones luego de varios minutos de suspensión.

30' Viera golpeó a Clariá, insistiendo en el pésimo comportamiento deportivo de los uruguayos.

32' Nacional busca el empate en forma intensa, pero desordenada. Responde la defensa chilena.

33' Humberto Cruz controla el balón en la mitad de la cancha, entrega a Toro. El espigado jugador colocolino es despojado por la defensa rival.

34' Se golpean recíprocamente Cruz y Cincunegui, ante la vista y paciencia del árbitro peruano, que ha cumplido un cometido extremadamente desafortunado.

36' Toro ataca, supera a Alvarez rechazando Mujica.

38' Posición prohibida de Oyarbide.

39' Prueba Mujica, desviando al corner Santander.

40' Largo pase de Oyarbide en busca de Celio, que sale fuera del campo, antes que intervenga el piloto brasileño.

41' Se defiende con coraje la defensa colocolina, apremiada por los delanteros uruguayos.

42' Astudillo, para evitar mayor peligro y buscando tranquilizar el juego, cede el balón a su arquero Santander, desde cerca de la mitad de la cancha.

43' Ataque del team chileno, lleva gran peligro a Nacional.

44' Inmejorable situación de gol para Colo Colo, es desperdiciada por Astudillo.

45' Posición adelantada de Nacional. Oyarbide se fue en procura del arco chileno, sorprendiendo en posición ilícita a Celio.

46' Terminó el partido, ganando Colo Colo 3x2 a Nacional.

VALDES

Reanudarán faena en fundo de R. Wach

La Contraloría General de la República dio curso al decreto del Ministerio del Trabajo, por el cual se dispone la reanudación de faenas en el fundo "Tipaume", propiedad del ex senador y Ministro de Estado, Raúl Wachholtz. Mediante el decreto, se designa Interventor al funcionario del Ministerio del Trabajo, Patricio Bravo.

Según se informó en el propio Ministerio, el Gobierno se vio en la necesidad de recurrir a esta medida extrema en virtud de que fue imposible lograr un entendimiento entre las partes, a pesar de la intervención personal del Subsecretario del Trabajo, Emiliano Caballero, ante el propietario del fundo, que insistió en celebrar nuevos contratos con sus ex trabajadores del predio.

Además, el dueño del fundo, Roberto Wachholtz, había solicitado ser exonerado de las sanciones que dispone el Código del Trabajo a aquellos empresarios que no tienen contratos debidamente celebrados con sus empleados y obreros. Se estima que al acoger la petición de Roberto Wachholtz, habría sido por las autoridades del Trabajo no cautelar los intereses de los trabajadores, con violación de la legislación que fomenta los despidos de personal.

Finalmente, se desechó que las autoridades del Trabajo harían efectivas las responsabilidades que le corresponden al propietario del fundo Tipaume.

AMPLIO PLAN DE PAVIMENTACION PARA VIÑA DEL M

El Director Suplente de Pavimentación Urbana, don Alfredo Jara Franzani, informó que el Ministerio de Obras Públicas, en el Programa Extraordinario de Pavimentación 1967 en la ciudad de Viña del Mar, se encuentra ya trabajando en Forestal Alto, Pasaje Cabarren, la firma Fernández López; en el acceso a la población "Ferrovaria" de Agua Santa hasta el Pasaje Benavides, la firma Benavides Cifuentes; en el Pasaje Colonial; en el Pasaje Colonial que da a la Población Buenos Amigos; en la Calle Cuatro de la Población Arsenio Olguín; además, considerada la pavimentación de la Subida El Sido de Inés, Pasaje Bandera, Oriente en calle Centenario de Recreo y Estero.

El Tiempo

ARICA: Bastante nubosidad.
IQUIQUE: Nublinas matinales.
ANTOFAGASTA: Nublado en la costa.
LA SERENA: Despejado.
VALPARAISO: Nublinas matinales.
SANTIAGO: Despejado. Temperatura máxima de ayer: 25,6 a las 15.30 horas. Mínima: 8,7 a las 7 horas.
CHILLAN: Variable.
CONCEPCION: Inestable.
TEMUCO: Nublado.
VALDIVIA: Precipitaciones aisladas.
PUERTO MONTT: Inestable.
CASTRO: Lluvioso.
P. ARENAS: Nubosidad en aumento.

Recomiendan a Chile Tren que Corre a 300 Kilómetros

Estudios Japoneses

Un amplio estudio sobre las posibilidades de mejoramiento de transporte urbano en las ciudades de Santiago, Valparaíso y Concepción está efectuando un grupo de técnicos japoneses. Los estudios se encuentran en una etapa preliminar y aún no se ha decidido la solución entre las tres disyuntivas más probables: ferrocarril subterráneo, elevado o monorriel.

La delegación japonesa, que preside Yoshio Micnomi, ofreció una conferencia de prensa, que se inició con la proyección de un documental que muestra los adelantos que en materia ferroviaria han alcanzado los nipones.

Un estilizado tren celeste con blanco, al estilo de los coches salón que unen Talca, Santiago y Valparaíso, es el motivo del film. Sobre una vía que no conoce los cruces ferroviarios — todos los pasos son bajo o sobre nivel — el convoy alcanza velocidades superiores a los 200 kilómetros por hora.

● ¿LA SOLUCION?...

Y la pregunta surgió instantánea: ¿Será cómo ese el vehículo que solucionará al problema santiaguino?

—En realidad, no — respondió Nienomi; ése es un tren que une ciudades separadas por distancias superiores a los quinientos kilómetros. Para una ciudad cómo Santiago habría que pensar en otro tipo.

Los técnicos japoneses no adelantaron muchos detalles sobre el proyecto que presentarán al Ministerio de Obras Públicas en un plazo no superior a los tres meses. Pero despejaron algunas dudas.

● METRO O SUBTE.

Una de ellas se refería a la aptitud del suelo santiaguino para la construcción de un metropolitano o subterráneo. Los técnicos de la misión concuerdan en que el subsuelo chileno no ofrecería ningún problema en el caso de que se decidiera por ésta solución.

Al mismo tiempo, destacaron que la preocupación principal de las autoridades de Gobierno consiste en solucionar, especialmente, el transporte en los sectores sur y oeste de la capital chilena.

—Entendemos que en estas partes — dijeron — persiste aún la posibilidad de ampliar calles; pero en otras habrá que construir un elevado o un subterráneo.

—En todo caso — agregaron — nuestro estudio es eminentemente técnico, y no se ha incluido aún la posibilidad de que nuestro Gobierno aporte con inversiones. Claro que nuestros deseos serían realizar toda la obra.

La misión japonesa, que realiza este estudio en forma gratuita, ha efectuado otros semejantes, que ya han sido puestos en práctica, en El Cairo, Formosa, Filipinas y Thailandia.

Con el objeto de participar en el Primer Congreso Mundial de Planificación de la Familia, por el Jet de Braniff, llegó al aeropuerto internacional de Pudahuel, un grupo de delegadas de diferentes países asiáticos. Ellas son: doctoras Shail Upadhay, y Shantiran, de Nepal; E. C. Fernand, de Ceylán; Sushica Gore, de Singapur; Goh Kok Kea, y Elizabeth Knoweces, de Inglaterra.

Desarrollo Chileno Atrae a los Suecos

"Tenemos el máximo de interés en participar en este desenvolvimiento de la industria metalúrgica chilena y a su "despegue", conforme a los planes trazados por el Gobierno chileno, expresó Bertil Tyden, representante en nuestro país de la Sandvikens Jernverks, firma sueca que trabaja el acero y proporciona materia prima y maquinaria a la industria pesada de todo el mundo.

"Hemos visto con interés esta nueva etapa que inicia la metalurgia chilena y es por eso que hemos incluido a Chile en el itinerario de la misión económica y técnica que está recorriendo América Latina y que arribará a Santiago el próximo lunes", continuó expresando el gerente en Santiago, Bertil Tyden.

Es ésta una de las primeras reacciones concretas al anuncio dado a conocer en la Plaza de Concepción por el Presidente Frei. Ya otras firmas importadoras y exportadoras que operan en América han visto ampliarse el mercado de los productos de acero manufacturados y Chile está figurando en la agenda de los técnicos y promotores de ventas que ven en nuestro país cómo la expansión industrial adquiere su verdadera expresión, para alcanzar etapas perfectamente bien delineadas.

● PLANTA EN CHILE

"Todavía no podemos precisar los reales alcances que tendrá nuestra intervención como proveedores de materia prima y de maquinarias a la industria metalúrgica chilena y, por lo tanto, es prematuro expresar alguna idea sobre la posible instalación de una planta que produzca sierras para la industria maderera, correas sinfín, transportadoras, aceros inoxidables, repuestos para diversas maquinarias, etc. Estamos sólo en la etapa de estudios y toda resolución sobre este nuevo mercado de posibilidades que ofrece Chile, lo resolverá en primer término el jefe de la Misión Técnico-Económica, Stig Kampinge, que viajará la próxima semana a Santiago, y en último término, el Consejo Directivo de la Sandvikens Jernverks".

Aporte europeo: Fernando Claro y Bertil Tyden.

"En todo caso, precisó Bertil Tyden, yo no puedo pronunciarme al respecto. Claro que sería a muy alto costo. Lo importante para nosotros es poder abastecer en este momento a la industria de aceros especiales y que necesitan un tratado especial antes de ser manufacturados".

● FUNDICION EN VACIO

"La Sandvikens Jernverks está operando no sólo en los mercados europeos, manifiesta Bertil Tyden, sino que también en Estados Unidos. Tenemos más de cien años de experiencia trabajando el fierro y el acero. Estamos construyendo en Estados Unidos una planta que se encuentra en su etapa final de instalación y que atenderá la demanda no sólo de los industriales metalúrgicos, sino que también de la industria atómica que precisa acero de aleaciones especiales y que se logran mediante el tratado de fundición en vacío. Este sistema lo hemos perfeccionado y se está logrando una notable reducción de sus costos para ponerlo al alcance de países, como los de América Latina, que no pueden tener por ahora plantas elaboradoras de acero, por su elevado costo".

PREVISIBLE LA BAJA DEL COBRE

El Ministro de Hacienda, Sergio Molina, comentando las paulatinas bajas que está experimentando el precio del cobre en el mercado mundial, señaló que cada punto depresivo era motivo de preocupación para el Gobierno chileno.

Señaló que cuando se confeccionaron los cálculos presupuestarios para el año en curso, había sido objeto de diversas presiones para realizar la estimación de los ingresos en base a la venta del cobre sobre 50 centavos de dólar por libra de metal. "Si yo lo hubiera aceptado, expresó textualmente, en este momento estaríamos enfrentando un serio problema financiero".

Agregó que el fenómeno que se observa en la Bolsa de Metales de Londres, estaba dentro de lo previsible, ya que el cobre había alcanzado precios elevadamente anormales.

COMITE POLITICO ANALIZO ELECCION

Una revisión responsable de la realidad observada hizo ayer el Comité Político, que preside el Presidente de la República e integran Ministros de Estado y Consejeros del Partido Demócrata Cristiano.

El Ministro del Interior, Bernardo Leighton, poco antes de participar en la reunión, explicó que no es efectivo que el Ejecutivo proyecte hacer cambios en el Gabinete.

En la mañana de ayer la Mesa Directiva del Partido Demócrata Cristiano sostuvo una reunión de hora y media con el Presidente de la República, durante la cual se intercambiaron ideas y se analizaron diversos factores relacionados con el acto electoral del domingo pasado.

El senador Benjamín Prado, al abandonar La Moneda, señaló que es un deber del Partido saber qué significaba la elección. Esta materia se discutirá en el Consejo Nacional del Partido, en reuniones que se inician hoy para culminar el viernes.

Agregó el senador Prado que el Presidente Frei expresó su complacencia por esta reunión que permite clarificar la situación que "en ningún momento se ha considerado grave, ni mucho menos, y mantener la unidad de criterio".

El diputado Julio Montt, Secretario General, destacó la importancia de la conversación con el Presidente de la República a nivel de partido.

176 CASAS PARA LOS OBREROS DEL COBRE

Una solemne ceremonia tuvo lugar en las Oficinas de la Braden Copper Co. en Rancagua, con ocasión de la firma de los convenios que harán posible la construcción de 170 viviendas para las familias de los trabajadores del mineral de El Teniente, en la capital de O'Higgins.

A la ceremonia concurrieron, además del Vicepresidente de la Corporación de Servicios Habitacionales, don Agustín Krogh, los representantes de las Cooperativas Habitacionales "El Escudo" y "José Olivares" y autoridades locales y gubernativas, como asimismo personeros de la Braden Copper Company.

176 VIVIENDAS PARA MINEROS

Los convenios suscritos en la oportunidad establecen que se construirán 86 viviendas en terrenos de la Cooperativa Habitacional "El Escudo" y 90 en los de la Cooperativa "José Olivares", terrenos que fueron adquiridos gracias al esfuerzo de los propios mineros cooperados, más aportes de la Braden Copper.

OCURRE

CEREMONIA.— La de cambio de mandos en la Comandancia en Jefe de la Primera Zona Naval, a las 10.30 de hoy en la Escuela de Artillería y Torpedos, en Las Salinas, Viña del Mar. Hace la entrega el Director General de los Servicios de la Armada, Contraalmirante Fernando Porta Angulo. Recibe el mando el Contraalmirante Quintilio Rivera Mannheim

ADMIRACION.— La que expresó Marcel Etcharry, Teniente Coronel del Cuerpo de Bomberos de Francia, por la organización del Cuerpo de Bomberos de Chile. En gira por América Latina estuvo en Chile y fue agasajado por la "Pompe de France", más conocida en Santiago como "La Cuarta".

ADIOS.— Le fueron a decir ayer en la mañana al Presidente Frei los Vicealmirantes Víctor Wilson y Luis Noziglia. Se alejan de la Armada y eran Jefes de la Zona Naval de Talcahuano y de los Servicios Sanitarios de la Armada, respectivamente.

CAMBIO.— El de Sergio Markmann Dimistein (ingeniero de minas cuatro hijos, 46 años, rotario) que renunció a su cargo de director de la SOFOFA y asumió el de presidente de la Asociación de Industriales Metalúrgicos (ASIMET), por un período de dos años.

Conflicto del calzado: hoy emitirán dictamen

La Dirección General del Trabajo emitirá posiblemente hoy un dictamen respecto de la legalidad o ilegalidad que afecta al conflicto de los trabajadores afiliados a la Federación del Cuero y del Calzado.

En relación a este conflicto, que culminó en una huelga el 30 de marzo pasado, se dice que se habrían saltado algunas etapas en las negociaciones de conciliación.

HUELGA EN CHILECTRA

Sin solución continuaba hasta anoche el conflicto que afecta a los personales de obreros y empleados de la Compañía Chilena de Electricidad, a raíz de no haberse logrado un avenimiento en el conflicto.

Los trabajadores prorrogaron su desición de paro por otras 24 horas, según se anunció.

OBRAS PUBLICAS DEL NORTE INSPECCIONAN

Por vía aérea se dirigirá mañana al Norte Grande, el Director de Arquitectura, ingeniero Edwin Weil, acompañado de Mario Charlin, Jefe de Construcciones de la Dirección General de Obras Públicas.

Visitarán Taltal, Antofagasta y Calama, con el propósito de imponerse en el terreno del grado de avance en que se hallan los programas de obras que se llevan a cabo en esas ciudades.

En el caso específico de Taltal, se trata de inspeccionar los trabajos de reconstrucción que se realizan allí, luego del movimiento sísmico que asoló a la zona en diciembre próximo pasado.

SISTEMA UNICO BALANCE FISCAL:

"Realmente no existe déficit en el balance del Presupuesto Fiscal del año 1966 y tampoco existe una polémica entre el Contralor General de la República y el Ministro que habla", afirmó el Secretario de Hacienda, Sergio Molina.

El posible déficit en el ejercicio del presupuesto fiscal del año pasado, que señala la Contraloría General de la República, es sólo de tipo contable. Cabe señalar que existen al respecto dos tipos de contabilidad. Una de presupuesto, que usa el Ministerio de Hacienda, y otra de Inspección, que practica el organismo contralor. Son dos sistemas perfectamente válidos. Nadie ha objetado de falsos o engañosos los resultados de una u otra contabilidad.

Es de desear que se estudie este problema y se llegue a establecer un sistema único contable, tanto para el Ministerio de Hacienda como para la Contraloría, a fin de evitar estas situaciones que inducen a error al público.

Explicando las diferencias de sistemas, el Ministro señaló que, para los efectos presupuestarios, el Gobierno computa todos los dineros que tiene a su disposición, ya sean estos ingresos permanentes o transitorios, como, por ejemplo, es el caso de los pagos anticipados de impuestos. En cambio, la Contraloría, estos mismos fondos no los toma en cuenta y los contabiliza en el presupuesto del año siguiente, cuando los fondos tienen ya el carácter de permanentes, una vez que se ha efectuado la liquidación total de tributos, por parte de los contribuyentes.

Expresó el Ministro que no se volverá a referir a este tema, que se suscita todos los años por los meses de marzo o abril, y que en el fondo no tiene ninguna significación en cuanto a la diferencia de métodos empleados, salvo la repercusión que causa en el público.

METAS DEL PLAN DE REFORESTACION

Las metas establecidas para el presente año en el Plan Nacional de Reforestación, fueron cuidadosamente estudiadas en una reunión efectuada ayer, que contó con la asistencia del Ministro de Agricultura, Hugo Trivelli y representantes de las Fuerzas Armadas, Cuerpo de Carabineros, Corporación de Fomento de la Producción, Corporación de la Reforma Agraria, Instituto de Desarrollo Agropecuario y otros.

En la reunión se estudió con especial atención la actual situación imperante en los viveros del país; organización del transporte y reserva de plantas a los reforestadores; participación del sector público y privado en la zona de atracción de las dos nuevas plantas de celulosa de Constitución y Arauco.

El programa de arborización y hermoseamiento de centros urbanos ,que cobrará gran importancia durante el transcurso de este año, fue extensamente debatido.

Para el presente año, la meta de forestación fijada corresponde a 70 mil nuevas hectáreas de plantaciones forestales. Para el próximo año la cuota se elevará a 90 mil hectareas. En 1969, las plantaciones deberán cubrir otras 110 mil hectáreas. Y, en 1970, 130 mil hectáreas. Al cumplirse el primer quinquenio de forestación se habrán plantado nada menos que 450 mil hectáreas.

El sistema de planes quinquenales de forestación seguirá en vigencia hasta el año 2000, fecha en la cual, más de 5 millones de hectáreas habrán sido reforestadas, arrancándolas de la erosión.

Detenido un Joven Asesino

Una exhaustiva pesquisa policial culminó ayer, cuando efectivos de la Brigada de Homicidios, dirigidos por el Subcomisario Eliecer Constella, detuvieron al homicida Germán Marcelo Cuevas Solís, de 19 años de edad, quien dio muerte con un puñal al delincuente habitual Manuel Joaquín Araya Díaz, de 18 años, en las inmediaciones del peligroso barrio "San Camilo".

El detenido —quien confesó su delito— fue de inmediato puesto a disposición del Cuarto Juzgado del Crimen, acusado de homicidio simple.

Junto con el homicida fueron puestos a disposición de la justicia, Raúl Saavedra González, de 19 años, obrero agrícola; Sandra Maribel Cortés Bravo, de 19, prostituta; Guillermo Armando Castillo Castillo, de 23, sin oficio, y Lupertina Alvaro Valdivia, de 54 años, dueña del lupanar ubicado en "San Camilo" Nº 577.

Los hechos se registraron alrededor de las 21.20 horas del domingo en los instantes en que la víctima, en compañía de otra asilada, Irma Bravo Marchant, de 19 años, pasó frente a la puerta del lupanar de San Camilo 577 provocando a individuos y mujeres que se encontraban en una ventana.

Surgió la disputa en plena calle. Germán Cuevas esgrimió un cuchillo y atacó a Manuel Araya, quien recibió una mortal herida en pleno torax.

Trasladado de urgencia, Araya Díaz falleció en la Posta Central de la Asistencia Pública, sin confesar a la policía la identidad de su victimario.

Y fue a través de una efectiva pesquisa de detectives de la Brigada de Homicidios, que se logró la identidad y detención del asesino.

Los otros detenidos fueron puestos a disposición del Juez, acusados de cooperar en la fuga del homicida.

Este es el joven asesino que movilizó tras su pista a la policía de Investigaciones. Cayó ayer y de inmediato fue puesto a disposición del Cuarto Juzgado del Crimen. Su nombre: Germán Marcelo Cuevas Solís, de 19 años.

56 HERIDOS AL VOLCAR MICROBUS EN VIÑA

Un muerto y 56 heridos es el trágico saldo de dos espectaculares accidentes de tránsito registrados en distintas carreteras del país.

Al cortarse la dirección del camión NX—159, que conducía Arturo Rojas Arancibia, de 28 años de edad, volcó en la cuesta "Los Elefantes", en el camino de Curapeto a Gualleco, en Talca.

A consecuencias del accidente, pereció en el sitio de la tragedia, el menor Rafael Antonio Arancibia Hernández, de 3 años de edad.

Con graves heridas, además del conductor, resultaron los pasajeros del camión, Domingo Gómez Albornoz, de 32 años; Claudio Verdugo Canales, de 32; Salvador Ibarra, de 49; Víctor Aravena Jara, de 43; Vitalia Jara Valdés, de 66; Guillermo Concha Araya, 24; Indalicio González González, de 82; Primitiva Arancibia Reyes, de 54; Gloria Hernández Díaz, de 24; Luis Arancibia Reyes, 24; Matilde Morales, de 61; y Ananías Jara González, de 80 años.

Todos los heridos fueron internados de gravedad en la Posta de Primeros Auxilios del Hospital Regional de Talca.

Y en Viña del Mar, en el peligroso camino de "Achupallas" un microbús repleto de pasajeros volcó de campana, dejando un saldo de 43 heridos cinco de ellos en grave estado.

Este accidente se registró —según informes policiales— por fallas mecánicas que provocaron el volcamiento del microbús EX-417, conducido por Juan Salinas Vargas.

Las personas que resultaron con heridas de gravedad, son: el chófer Juan Salinas; Pedro Cabello Carrasco, de 8 años; Manuel Acevedo Vidal, de 72; Fernando Fernández Toro, de 9 y Alicia Miño Núñez, de 24.

Acogen desafuero Diputado P. Hurtado

El Pleno de la Corte de Apelaciones acogió ayer la petición de desafuero interpuesta contra el diputado Patricio Hurtado.

El acuerdo del Tribunal de Alzada —reunido en Pleno con la totalidad de los Ministros que integran las 7 salas—, fue adoptado con dos votos en contra de la petición.

Esta petición había sido interpuesta por abogados del Banco del Estado, por presuntas irregularidades perpetradas por el parlamentario a través de documentación mercantil.

Al acogerse la petición de desafuero se da lugar a la formación de causa contra el diputado Hurtado.

Sin embargo, la defensa del parlamentario anunció que recurrirá de queja ante la Corte Suprema de Justicia, contra el acuerdo adoptado por el Tribunal de Apelaciones.

DOCUMENTOS EXTRAVIADOS

Fueron extraviados los siguientes documentos, que pertenecen al funcionario de Investigaciones, Oscar Miranda González: carnet de identidad Nº 4.557.273, de Santiago; padrón de automóvil Ford 1941, a nombre de Eleazar Martínez Villagra, con certificado de frenos; documentación completa para conducir vehículos motorizados, proporcionados por la Municipalidad de Santiago, a nombre de Oscar Miranda González; inscripción electoral y global complementario.

Todos estos documentos se encontraban en el interior de un portacarnet verde, y fueron extraviados entre ayer y el martes, en el sector céntrico de la ciudad.

Pueden entregarse en la Dirección General de Investigaciones o en este diario.

PERSONA BUSCADA

La señora María Espinoza Jerez, de 69 años de edad, salió de su domicilio ubicado en Baileseros Nº 657, el lunes 3 del mes en curso, sin que hasta la fecha haya regresado. Viste pintora azul y chaleco beige. Se agradecerá cualquier dato sobre el paradero de esta persona.

Estafó un Millón de Escudos

Una amplia red internacional tendió la policía chilena en busca del paradero del astuto comerciante Leon Freemann, autor de una espectacular quiebra fraudulenta que alcanza a los mil millones de pesos.

La estafa quedó al descubierto al interponer querellas civiles y criminales ante el Quinto y Tercer Juzgados, respectivamente, personeros de diversas industrias, contra el comerciante prófugo, de nacionalidad israelí.

Entre las firmas industriales que presentaron que rellas se incluye a "Sedylan", víctima de cuantiosa estafa perpetrada a través de la fraudulenta quiebra.

Efectivos de la Brigada Móvil de Investigaciones, se constituyeron en el local ubicado en Avenida Santa María 383, en donde está instalada la firma "Freeport", de propiedad del desaparecido comerciante.

Se indicó que Fleemann importaba directamente lana desde Argentina, que luego distribuía entre diversas industrias.

Al amparo del prestigio que logró en los primeros meses de operaciones, Freemann recibió importantes sumas de dinero por concepto de anticipos.

Y fue con estas sumas que alcanzan a cerca de os mil millones de pesos, que León Freemann huyó, sin que la policía conozca una pista que conduzca al paradero del estafador.

Por otra parte, a través de las investigaciones, los efectivos de la Brigada Móvil, determinaron que en la mencionada industria tenía participación, en calidad de socia, la esposa del León Freemann.

Sin embargo, se estableció que ella no tiene responsabilidad alguna en las ilícitas acciones de su marido, quien abandonó todas sus pertenencias y aún su propio hogar y a su esposa, huyendo con los mil millones de pesos.

Robaron Joyas y Dinero Desde Caja de Fondos

ANTOFAGASTA (Especial, por teléfono).— Un audaz robo de joyas y dinero que totalizan los veinticinco millones de pesos fue denunciado a la policía por Josef Stephan Kulow, quien señaló que desconocidos, utilizando una llave falsa, se introdujeron a su domicilio y se llevaron una caja de fondos donde guardaba esos valores, abandonándola en un sitio cercano.

En la caja de caudales, Josef Kulow tenía Eº 7.800 en dinero efectivo, 30 mil soles peruanos y joyas diversas que totalizan el millonario robo.

Breves Policiales

Con lesiones de suma gravedad se encuentra internado en el Hospital José Joaquín Aguirre el obrero Luciano Millati Reyes, de 22 años de edad que fuera herido con arma blanca por un individuo que se dio a la fuga.

La agresión se registró en la esquina de Reina de Chile con Marqués de Montapio, y el herido, por razones obvias, no ha podido dar detalles del suceso, que permitan la identificación del agresor.

Por otra parte, frente al número 2975, de la calle Samé, fue encontrado el cuerpo de un individuo que posteriormente fue identificado como Leonel Figueroa Poblete, de 28 años de edad. Diversas heridas de carácter punzante, que, al parecer, le provocaron la muerte, han movilizado a la policía, para dar con los autores de este homicidio.

Y en Antofagasta, fueron puestos a disposición del Juzgado Rosa Elvira Plaza Plaza, de 60 años de edad, viuda, y Juan Segovia Segovia, de 70 años, la primera, acusada como autora del homicidio de Carlos Silva Castro, a quien ultimó propinándole un golpe con una botella en la cabeza. Juan Segovia fue acusado de encubridor.

Todo esto, cuando, desde Temuco, se informó que en la cárcel local pereció trágicamente un reo rematado, al caer desde una celda ubicada en el tercer piso. El reo, Teodoro Himm Caffer pereció cuando era trasladado a la enfermería del penal, y a raíz de las graves lesiones producidas.

Vicepresidente de los Estados Unidos, Mr. Humphrey, sada con el clásico signo de la victoria al partir de Londres n destino a Bonn, prosiguiendo sus difíciles gestiones en Europa.

"Latinoamericanos Tienen Buenas Razones para Realizar Mercado Común sin que se les Gratifique" Dice "Washington Post"

WASHINGTON, 5 (UPI).— El diario "Washington Post" atribuye hoy el fracaso del Presidente Lyndon B. Johnson en lograr una resolución del Senado respaldando su política de ayuda a la América Latina al empleo que hizo el Mandatario del incidente del Golfo de Tonkin, en 1964, para asegurarse una radical aprobación parlamentaria de su política en Vietnam.

En un editorial titulado "Un conflicto sin base", el Post declara:

"La acre discrepancia sobre el apoyo del Senado a las propuestas del Gobierno para la próxima Conferencia Hemisférica en la Cumbre, pueda tener su origen, parcialmente en la múltiple utilización de los acontecimientos de que gusta Johnson.

"Al igual que en 1964 el ataque de lanchas torpederas a destructores norteamericanos en el Golfo de Tonkin fue aprovechado como pretexto para lograr una amplia resolución de respaldo en Vietnam, ahora la Conferencia Latinoamericana en la Cumbre brindaba la oportunidad de un compromiso anticipado del Congreso para una gran expansión del programa de la Alianza para el Progreso en los próximos cinco años.

"Aparentemente, la idea era que una fuerte resolución del Congreso alentaría la creación del Mercado Común Latinoamericano y éste, a su vez, obligaría al Congreso a aprobar los aumentos de los Fondos de Ayuda.

"El problema estriba en que los senadores a quienes disgusta la política del Presidente en Vietnam y están convencidos de que se les llevó a aprobar anticipadamente tal política cuando el incidente de Tonkin, aparentemente se disponen a resarcirse de su frustración en el caso de la América Latina".

"El senador (J. William) Fulbright, presidente de la Comisión de Relaciones Exteriores del Senado, quien encabeza la revuelta contra la resolución pedida por el Gobierno, ha aclarado que no está realmente en contra de los planes hemisféricos del Gobierno, sino que se siente "sencillamente, cansado" de que se le inste a comprometerse anticipadamente.

"Lo único que puede decirse es que el conflicto no debió sorprender a nadie, teniendo en cuenta la honda discrepancia existente entre el senador Fulbright y el Presidente Johnson".

Sin embargo —continúa el editorial— "no hay duda del compromiso de esta nación con la Alianza para el Progreso. El proyectado Mercado Común Latinoamericano nunca fue una cuestión conflictiva en el Congreso.

"Los latinoamericanos tienen buenas razones para llevar adelante este proyecto sin necesitar una firme y definitiva garantía anticipada de esta nación de que se les gratificará con los 1.500 millones de dólares en ayuda adicional prometidos por el Presidente Johnson y que éste desea que el Congreso apruebe, implícitamente, ante de que comience la Conferencia en la Cumbre".

En la convulsionada Adén, un soldado británico conduce, encañonados con su arma, a varios sospechosos de participar en las revueltas ocurridas a la llegada de la Comisión de Paz de las Naciones Unidas.

Ojos y Oídos de EUROPA

Enferma de "Minifalda"

LONDRES, 5 (UPI).— El diario "Times" informa acerca una mujer que hizo una consulta en un hospital de esta pital sobre lo que se diagnóstico como un "síndrome de minifalda".

La señora definió así su padecimiento:

"El principal síntoma es un entumecimiento crónico con veros y frecuentes dolores en la parte superior de la pierna, bierta por una falda normal, pero no por la minifalda".

Augusta Necesita Casarse

MILAN, 5 (ANSA).— La reacción de la Condesita Gionna Agusta, a la noticia de que su novio, José Germano, ndrá que dejar el club "Standard" de Lieja, ha sido inediata: "A Milán no vuelvo más qué como esposa de Gerano", según "Il Giorno" de Milán.

La Condesita Agusta, la cual, según rumores citados por Giorno" espera un hijo, está firmemente convencida de e "en la decisión del Standard, de devolver al jugador braeño, entra la mano de sus familiares".

También Germano —afirma "Il Giorno"—, está seguro de o.

Jgo Ocurre con Sucesión Malinovsky

MOSCU, 4 (ANSA).— La prosecución de las reuniones y falta del nombramiento del sucesor de Malinovsky, da lento a quienes sostienen que en torno al Ministerio de Deza se ha desarrollado, si no una lucha, por lo menos, una frontación de opiniones entre las partes firmemente decidas a defender su propia tesis.

Gran Incendio en Génova

GENOVA, 5 (ANSA).— Un accidente tan grave como el petrolero "Torrey Canyon", estuvo a punto de ocurrir hoy, el puerto de Genova, donde un tanque de combustible, un muelle, se incendió, mientras un petrolero estaba cardo nafta.

El incendio estalló mientras el petrolero italiano "Nebo", 16.000 toneladas, cargaba ocho mil quinientas toneladas de ta. Por más de tres horas los bomberos lucharon para ocar el incendio, que pudo asumir proporciones catastróas.

Humphrey Fue a Bonn

LONDRES, 5 (ANSA).— Terminadas sus conversaciones n los gobernantes británicos, voló a Bonn el Vicepresidente Estados Unidos. Como lo hiciera en otras capitales europeas, además de Londres, Hubert Humphrey tratará con estadistas germanos cuestiones de interés común, como el Kennedy Round", y el proyectado Tratado para la no Proeración Nuclear.

Marineros Contra Coléricos en Amsterdam

AMSTERDAM, 5 (EFE).— Marineros anoche golpearon unos grupos de jóvenes de Amsterdam, en la estación cenal. Los marineros declararon que habían atacado a los "coléri s", después de ver que la llamada "pandilla de la Estación entral", molestaba a las muchachas que tomaban el tren, quiban bultos de las manos de los viajeros y si mostraban su saprobación, llegaban a golpearles.

La opinión pública aprueba en general el gesto de los maneros que suministraron una buena corrección a la "pandi a".

ctores de TV Aficionados a Cerveza

DUBLIN, 5 (Inter Press Service).— La televisión irlandese ha visto obligada a suspender uno de sus espectáculos de riedades más exitosos porque los actores aprovechaban la asión para entregarse a abundantes libaciones de cerveza. n animador preció que en una hora, entre ensayo y ensa, los actores bebían por lo menos 260 vasos y 240 botellas, es ecir, un promedio de unos cinco litros cada uno.

En Crisis Prestigio de EE. UU. en Europa, Según URSS

MOSCU, 5 (EFE).— Radio Moscú, en su emisión de hoy omenta la política de los Estados Unidos, en Europa actualente. Según el portavoz de radio Moscú, muchos países de uropa Occidental toman muy seriamente en consideración sus reivindicaciones y eso les obliga a buscar su seguridad por otra a. En los países de la OTAN, se observa la caída del prestio y de la influencia de los EE.UU.

U Thant Hace Declaraciones en Ginebra

GINEBRA, 5 (ANSA).— "Las perspectivas de paz en Vietam son todavía remotas", declaró el Secretario General de ONU, U Thant, durante un almuerzo ofrecido en su hoor por la Asociación de Periodistas Extranjeros acreditaos en Ginebra.

"Son remotas —agregó U Thant, que se encuentra desde ya mañana en Ginebra— como lo eran hace un año. La tuación, en mi opinión, no mejoró absolutamente".

Interrogado sobre el plan de paz de tres puntos presenado por el recientemente, U Thant dijo que no abandonó odavía la esperanza de poder alcanzar un resultado concreto.

Periodistas Protestan en España

MADRID, 4 (ANSA).— Ciento ochenta periodistas madriños enviaron una nota al Presidente de las Cortes españoas, Antonio Iturmendi, manifestando su disconformidad con propuesta de Reforma del Código Penal, la cual comporta, ta entre otras cosas, una grave limitación de las posibilidaes de libre información y expresión de las ideas. Dada la gravedad de las penas que, según la Reforma, podrían llear a 6 años de cárcel.

A la propuesta se han unido los miembros del Colegio de bogados de Oviedo (Asturias), los cuales formularon un paelelo entre la apertura social del Concilio Ecuménico y el espíritu de exacerbado conservadorismo" de la propuesta en uestión.

Continúan Estallidos de Violencia en Aden

ADEN, 5.— (UPI).— Fuego esporádico de tiradores emboscados y varias explosiones de granadas conmueven a esta ciudad, mientras la colonia entera se encuentra paralizada por una huelga general.

No hubo bajas, según afirman las autoridades, en los reductos de guerrilleros insurgentes en los barrios de Cráter y Maalla, y el terrorismo puede haber cedido un tanto después de los estallidos de violencia de ayer.

Cinco árabes fueron muertos y 30 personas, inclusos 12 soldados británicos— heridas en los choques entre las tropas y los terroristas desde el domingo último.

Un líder nacionalista árabe de 22 años de edad, llamado Haider Sham Her fue muerto a tiros en el distrito de Cráter ayer por la tarde, acto que ha aumentado considerablemente la tensión.

Nuestro mapa muestra claramente la importancia estratégica del hasta ahora protectorado inglés de Aden, que controla el Estrecho de Bab-el-Mandek, paso del Mar Rojo en el cual se encuentra la isla-fortaleza de Perim.

Aden tiene 290.287 kilómetros cuadrados y 1.201.600 habitantes. La capital es la ciudad homónima de Aden, de 150.000 habitantes. Situado en el extremo SO de la gran península de Arabia, se encuentra sometido a la presión de tres partidos de tendencias divergentes. Uno que desea su integración a la Arabia Saudita. Otro partidario de la independencia total y, finalmente existen también numerosos árabes que preferirían continuar dentro de la Comunidad británica con un estatuto de dominio. Estas divergencias y la actuación, más o menos desembozada de elementos vinculados al nasserismo, unida a la tradicional inclinación arábiga al terrorismo, explican la larga serie de episodios sangrientos que vienen registrándose en Aden.

JOHNSON NO ENFRENTARA AL SENADO

WASHINGTON, 5 (UPI).— El Presidente Johnson indicó hoy que no buscará un enfrentamiento con el Senado para reforzar su posición en la próxima Conferencia de Jefes de Estado Americanos.

Interrogado sobre la decisión de la Comisión de Relaciones Exteriores de la Cámara Alta, que modificó radicalmente el proyecto pedido por Johnson, el Secretario de Prensa de la Presidencia, George Christian declaró: "Es privilegio del Senado hacer lo que desea".

BOLIVIA PIDE ARMAS A BRASIL

Llegó a Río de Janeiro un enviado del Presidente René Barrientos, quien fue a hablar con las autoridades brasileñas acerca de la situación interna de su país, y también solicitar que el Gobierno brasileño mande armamentos. Un vocero del Ejército brasileño, expresó que "no se sabe todavía si el enviado es el mismo coronel Jorge Colle Cueto, que estuvo en Buenos Aires con igual misión de solicitar al general Onganía armamentos.

Agregó que los guerrilleros tienen armas muy superiores a las fuerzas legalistas.

REPUGNANTE DISCRIMINACION RACIAL EN SUDAFRICA

CIUDAD DEL CABO (SUDAFRICA), 5 (UPI).— El Gobierno dio a la publicidad un proyecto de ley que anularía aquí los matrimonios de sudafricanos blancos con miembros de otra raza, que se realicen fuera del país.

Estas uniones conyugales constituyen ya un delito dentro del territorio sudafricano.

El proyecto, denominado "prohibición de matrimonios entre miembros de distintas razas", determinaría que serían ilegítimos en Sudáfrica los hijos nacidos de estas uniones.

Los dos cónyuges, en tal caso, podrían ser encarcelados al amparo de la ley de moral, si vivieran juntos en esta nación.

Uno de los afectados por la ley, si fuera aprobada, como se cree, sería el poeta Breyten cuya esposa es vietnamesa. El Gobierno le ha negado visa a la señora de Breyten para ingresar al país.

Brazos de 70 Metros Tiene Nuevo Satélite

CABO KENNEDY, 5 (UPI).— Un nuevo tipo de satélite capaz de extender "brazos" de 37 metros de largo en el espacio fue montado esta mañana en su cohete impulsor, para ser lanzado esta noche. La fecha original de lanzamiento fue suspendida cuando los ingenieros observaron que dos aparatos de cronometría abordo del satélite de 370 kilógramos habían comenzado a funcionar prematuramente.

Tan pronto como alcance su órbita de 11.100 kilómetros de altitud, a las dos horas de ser lanzado, el sateloide proyectará cuatro brazos que le proporcionarán una longitud record de 70 metros.

NUEVE MUERTOS EN INCENDIO EN UNIVERSIDAD DE CORNELL

ITHACA (NUEVA YORK, 5 (UPI).— Ocho estudiantes y un profesor perecieron hoy temprano cuando un incendio destruyó un dormitorio de la vecina Universidad Cornell destinado a estudiantes destacados. Seis de las víctimas eran mujeres.

Otros doce estudiantes resultaron lesionados. Cuatro quedaron recluidos en un hospital, en condiciones satisfactorias.

La alarma inicial se dio al producirse las primeras llamas en el edificio construído hace 15 años. En el lugar dormían a esa hora 71 personas, según un portavoz de la Universidad. Muchos de los estudiantes y profesores saltaron por las ventanas del segundo piso.

LO QUE PIDE HO CHI MINH

ROMA, 5 (ANSA).— "Cese definitivo e incondicional de los bombardeos y de cualquier otra acción de guerra contra Vietnam del Norte; retiro de tropas norteamericanas y satélites; reconocimiento del Frente de Liberación del Vietnam del Sur": estos son los puntos sobre los que el Presidente de Vietnam del Norte, Ho Chi Min, solicita a los "compañeros y amigos italianos", reforzar su apoyo, en un mensaje, publicado hoy por el órgano del Partido Comunista italiano "L'Unita".

SHAW SE DECLARA INOCENTE EN EL JUICIO

NUEVA ORLEANS 5 (UPI).— Clarr L. Shaw, ex director del "International Mart", ha decidido declararse inocente de la acusación del haber conspirado con varias otras personas para asesinar al Presidente Kennedy.

Al mismo tiempo, el fiscal investigador de Nueva Orleans que dictó acta de acusación contra Shaw, debatirá el cargo de robo de municiones contra Gordon Novel, otra figura de importancia en la investigación que realiza el fiscal Garrison.

CRIMINALES SUECOS TENDRAN VACACIONES

ESTOCOLMO, 5 (UPI).— En Suecia los criminales cantarán pronto con una prisión especial donde disfrutarán de vacaciones.

Las autoridades penales suecas han decidido convertir una antigua cárcel de la provincia de Haerjedaelen, al norte, en una "prisión de veraneo" para los reclusos de larga condena que tengan buena conducta.

En la cárcel estival desarrollarán pescando y nadando, en medio de gratos paisajes. También podrán recibir a sus familiares.

INFORME LATINOAMERICANO

SE VUELVE CONFUSO EL PANORAMA DE CONFERENCIA

Esta síntesis informativa diaria de Latinoamérica, es redactada utilizando el servicio noticioso de la Agencia INTER PRESS.

MONTEVIDEO, 5 (Inter Press Service).— Las limitaciones votadas por la Comisión de Relaciones Exteriores del Senado de los Estados Unidos para el programa de ayuda financiera a América Latina elaborado por Lyndon Johnson, son calificada como "dudoso espaldarazo a la política de la Casa Blanca" por los círculos diplomáticos de esta ciudad.

En algunos, incluso, no se ocultaba cierto malestar por lo que se definía como "falta de comprensión hacia América Latina".

La comisión declaró que "el Congreso considera que las justas aspiraciones de los pueblos del hemisferio occidental, de desarrollo económico, justicia social y democracia política requieren renovados esfuerzos basados en el principio de la auto-ayuda y la cooperación mutua para alcanzar los objetivos de la Alianza para el Progreso".

Sin embargo, se registraron cambios al mensaje enviado por el Presidente, y el texto aprobado introduce alusiones al control de armamentos, al desarme y a la democracia política, pero no hay referencias a uno de los temas claves de la Reunión Cumbre, y sobre el cual varias naciones han manifestado que es necesario contar con el apoyo financiero de Estados Unidos: el Mercado Común Latinoamericano. La resolución del organismo senatorial "recomienda" un aumento de la ayuda a la Alianza y para poner en marcha el MCL. Para esto, el documento señala que "es el sentimiento del Congreso que los Estados Unidos debieran dar la debida cooperación y que los fondos se pondrán a disposición, sólo atendiendo a los procedimientos constitucionales específicamente autorizados por el Congreso de tiempo en tiempo". Los observadores interpretan la última parte de esta frase como una negativa lisa y llana para votar cualquier aumento extraordinario para la denominada "ayuda externa", y que los mil quinientos millones de dólares solicitados por Johnson quedarán reducidos a cero.

Según trascendió en esferas de la Embajada de Estados Unidos, funcionarios adictos al Presidente consideran la resolución de la comisión como "algo peor que inútil". Se entendía que ésto significaba un grave traspiés para la orientación del Presidente.

Pero, al mismo tiempo, fortalece las posiciones de aquellos países que no ven con buenos ojos la creación del Mercado Común Latinoamericano tal cual está planeado. Se señalaba anoche que ahora Brasil y Argentina podrán manejar con cierta eficacia el argumento de la falta de financiación para oponerse a que se tomen decisiones de importancia.

Los analistas sostienen que "la amargura de Johnson" por el resultado de la votación en el Senado, está referida, más que al fracaso de una iniciativa suya respecto a América Latina, a uno de los fines que impulsaron al Presidente, desde el principio, a apoyar la realización de la Conferencia. En efecto, se entiende que el Mandatario norteamericano buscaba llegar a Punta del Este en medio de singular expectativa y siendo portador de muchos millones de dólares a fin de recuperar prestigios para las difíciles negociaciones que mantendrá con los gobiernos europeos a mediados de año.

A esta altura, todo parece indicar que ocurrirá todo lo contrario. Johnson llegará con las manos vacías a enfrentar los reclamos de todo orden, desde ayuda financiera directa hasta facilidades en el comercio exterior, de 19 repúblicas latinoamericanas sumidas en el subdesarrollo y en las dificultades políticas, económicas y sociales, y el Jefe de Estado de la nación más poderosa del mundo sólo podría excusarse, si no se produce un vuelco en la situación, lo que se considera difícil, transfiriendo la responsabilidad al Senado.

Por otro lado, cunde la idea entre los comentaristas uruguayos de que la coyuntura internacional, con este hecho, las guerrillas bolivianas y las denuncias de Venezuela contra Cuba, se está tornando propicia a que se aborden otros temas, diferentes a los que figuran en la agenda. En efecto, la suerte del Mercado Común Latinoamericano, hasta ahora principal punto de la conferencia juntamente con el mejoramiento de las condiciones del comercio exterior, no parece ser muy clara. En el reverso de la moneda, se han acentuado los problemas de tipo militar y político. No sería extraño, entonces, y los observadores así lo advierten, que temas como la creación de la Fuerza Interamericana de Paz pasen a ocupar el primer plano. Incluso algunos se preguntan si no se está en presencia de una estrategia planeada a nivel continental, con la finalidad de hacer derivar a la Conferencia hacia ese tema u otros similares.

Como puede advertirse, a cuatro días de la reunión de los Cancilleres, que tendrá por objeto terminar de elaborar la agenda, el panorama permanece confuso.

OPERACION LIMPIEZA EN BOLIVIA

Una "operación de limpieza", a cargo de la infantería con apoyo aéreo, parece estar desarrollándose sin dificultades en la región de Nancahuazu, enclave selvático y montañoso del departamneto sudoriental de Chuquisaca, donde opera desde hace dos semanas una fuerza guerrilera, según informaron en La Paz portavoces militares.

El comunicado oficial indica que la ofensiva fue lanzada tras el cierre de un cerco armado en torno de la denominada "zona de acción de las guerrillas", un cuadrilátero comprendido entre los 19 grados 15 minutos y 19 grados 45 minutos de latitud sur y los 63 grados 30 minutos y 63 grados 55 minutos de longitud oeste, de Greenwich.

Los informes afirman que no hubo choques con grupos rebeldes en las últimas horas y reiteran que hasta ahora no ha sido posible determinar el número de éstos.

SE MATAN MUTUAMENTE EN GUATEMALA

La nueva organización anticomunista (NOA) —Movimiento de Derecha— surgida en Guatemala, amenazó con matar a 23 personas, entre las que figuran varios estudiantes universitarios, si las "fuerzas armadas rebeldes" o cualquier otro procomunista cometiera algún asesinato.

La N.O.A. distribuyó anteayer unas octavillas en las que se hace responsable por la muerte de tres hombres, a los que sindicó como miembros de las guerrillas castro-comunistas y que fueron hallados por la policía el 30 de marzo último.

Por su parte, el Ministro del Interior denunció a la N.O.A. y a otra entidad clandestina llamada "mano", como autores de la muerte de 11 políticos, hecho sucedido el 15 de marzo, mientras que los parientes de las víctimas afirman que los responsables por esas muertes son los policías.

CONGRESO DE "PLATOS VOLADORES" EN BRASIL

En la ciudad de Sao Paulo será celebrado, en junio próximo, el Primer Congreso Internacional sobre Objetos Voladores no Identificados. Organizaciones civiles y militares participarán en la reunión, promovida por el Instituto Brasileño de Aeronáutica y Ciencias Espaciales, destinada a determinar la existencia o no de los llamados "platos voladores".

DC ARGENTINA ROMPE CON ONGANIA

Aunque lo considera "un movimiento revolucionario potencialmente beneficioso para el país, e incluso necesario" el Partido Demócrata Cristiano argentino resolvió retirar "cualquier clase de apoyo al gobierno de Onganía", al cabo de una reunión clandestina celebrada en los últimos días en la provincia central de Córdoba por sesenta dirigentes nacionales.

Según la DC argentina, "disuelta junto con el resto de los partidos políticos tras el golpe de Estado que derrocó al Presidente Arturo Illia el 28 de junio de 1966, la oposición debe estar dirigida contra "la política de corte liberal capitalista que alimenta el actual gobierno revolucionario encabezado por el Teniente General Onganía". El acercamiento de éste al Fondo Monetario Internacional (FMI), "el avasallamiento de las universidades, y las medidas económicas que afectarán drásticamente a los sectores asalariados", fueron, visiblemente, los factores fundamentales de la nueva actitud democristiana, al cabo de un largo período de colaboración técnica con el gobierno militar.

PRESIDENTE COLOMBIANO LUCHARA POR EL PROGRESO.

El Presidente Carlos Lleras Restrepo, reiteró aquí en las últimas horas su "afán de luchar por el aceleramiento del proceso de integración económica de América Latina y por el desarrollo de una política comercial común en el hemisferio".

Hablando para una cadena de radio y televisión de los Estados Unidos, Lleras Restrepo, que el próximo lunes viajará al Uruguay para asistir a la conferencia "cumbre" interamericana, dijo sobre ésta que le concede "gran valor como una manera de mantener vivo el espíritu de solidaridad continental, el espíritu que ha animado la creación del sistema interamericano y la campaña de la Alianza para el Progreso".

Sin embargo, el Presidente colombiano advirtió que "no se ha avanzado mucho en los trabajos preliminares" de la reunión.

MISION DE EMPRESARIOS NORTEAMERICANOS A BRASIL

Llegó a Río de Janeiro una Misión de empresarios de Estados Unidos que visita Brasil a tomar contacto con los empresarios brasileños para aumentar el intercambio comercial entre los dos países. El jefe de la Misión Económica y Comercial norteamericana es el Director de la División de las Repúblicas Americanas de la Dirección de Comercio del Gobierno norteamericano.

CONGRESO PETROLERO EN MEXICO

El 7º Congreso Mundial del Petróleo, en Ciudad de México, puso de manifiesto en una sesión de trabajo, que aún no ha sido determinado cabalmente cómo se forma el petróleo en sus yacimientos naturales. El doctor Guillermo Zuloaga, perteneciente a la Creole Petroleum Corporation de Venezuela, presidió el grupo que estudió nueve documentos presentados sobre el origen del citado combustible y tuvo a su cargo el resumen de la discusión al afirmar que en ensayos de laboratorios se ha confirmado aparentemente el origen orgánico del petróleo.

En otra discusión, se formó que Chile, Argentina y Venezuela plantean bases centrales especiales para convertir el gas natural a partir de su estado líquido con el propósito de resolver el problema de utilizar las reservas que estén alejadas de las zonas donde se hallan los consumidores.

¿OTRA VEZ GUERRILLAS EN EL PERU?

El matutino "El Correo" de Lima, afirma que en Puno hay un activo tráfico de armas, como que policías de investigaciones y varios agentes de la policía de Seguridad del Estado, fueron a ese lugar, para desbaratar a un grupo de extremistas que intentaría formar un frente guerrillero en el departamento fronterizo con Bolivia.

Agrega que fuentes dignas de todo crédito "dijeron que la operación que pretenden realizar los extremistas estaría prevista en Puno, está encuadrada dentro de la ofensiva "en cadena" iniciada por el comunismo internacional y que tuvo su iniciación en Bolivia".

VALPARAISO

Colegio Escrutador: No Hay Variaciones en Valparaíso

VALPARAISO— "Hasta este momento no se han producido variaciones respecto a los resultados que se dieron a conocer en la noche del domingo", nos dijo a mediodía de ayer el presidente del Colegio Departamental Escrutador de Valparaíso, diputado Osvaldo Giannini.

El Colegio, que empezó sus labores en la tarde del lunes, quedó integrado por dos miembros del PDC, el diputado Giannini y Jaime García Pacheco; un radical, Salvador Reyes Alcalde; un comunista, Ovidio Almonacid; y, un nacional, Rafael Yuseff Sotomayor. Ayer, a mediodía, se dio término a la revisión de las actas de la Primera Comuna de este puerto, para continuar en la tarde con la Segunda Comuna. Se estima que el Colegio empleará unos cinco días en terminar su trabajo en todo el departamento, es decir, no los finalizará antes del viernes próximo.

Han aparecido votos nulos sin especificar las causas por las cuales no fueron escrutados por las respectivas mesas. Sobre estos votos se anuncia que varios partidos tendrán que ser resueltas por el Tribunal Calificador Provincial.

Algunos dirigentes han expresado que en las cinco comunas de Valparaíso habría unos 3.500 votos que fueron anulados sin causa, y tienen esperanzas que al ser acogidas sus reclamaciones, pudieran variar los resultados ya conocidos.

SOLUCIONADO ANTIGUO PROBLEMA:

VIA ELEVADA ENTRE VALPARAISO Y VIÑA SERA PRONTO REALIDAD

VALPARAISO.— Uno de los problemas cuya solución es fundamental para el desenvolvimiento económico de la zona, un camino o vía elevada que una a Valparaíso con Viña del Mar, está a punto de ser resuelto con las gestiones que con todo éxito está realizando el Intendente de la Provincia, Enrique Vicente, para la construcción de esa obra.

Las dos ciudades, que cada día aumentan más su población, comercio e industrias, están unidas sólo por la Avenida España, vía que se hace insuficiente para el enorme tránsito que a toda hora produce un atochamiento de vehículos que hace imposible la expedita comunicación entre el Puerto y Viña del Mar.

Como solución a todo esto la Oficina del Plan Intercomunal ha estudiado la construcción de una vía elevada, superando así las dificultades de la actual estrecha Avenida que va bordeando la línea férrea sin posibilidad de mayor ensanche.

Para la construcción de esta obra se ha interesado una firma alemana —Krüpp—, cuyos representantes han tenido conversaciones con el Intendente y están terminando de estudiar los planos y demás antecedentes que les han sido proporcionados por la Oficina del Plan Intercomunal.

Según se ha informado, la firma Krüpp presentará, en los próximos días, una propuesta para la construcción de esta vía elevada, y propondría hacerse cargo ella misma del financiamiento total, sin que el Gobierno, ni los Municipios de ambas ciudades, tengan que hacer inversión alguna. La recuperación de lo gastado y el total del monto del presupuesto lo obtendría la firma Krüpp con un peaje que se cobraría para el tránsito por ese moderno camino.

VALPARAISO. SESIONES DE LA OCA. Continuaron ayer trabajando intensamente los 300 delegados extranjeros y chilenos que asisten a la Segunda Asamblea Continental de la OCA que se efectúa en el Hotel O'Higgins. En el grabado, la mesa directiva de las sesiones: preside Carlos Burr, de Chile; acompañado por Renato Correa, de Brasil; Francisco Luis Jiménez, de Colombia; Ramón Colón Torres, de Puerto Rico; Mario Sánchez, de Valparaíso; y, Rafael A. Vicens, Director Ejecutivo de la OCA. En la tribuna, el delegado de la FAO, Antonio García.

SEGURO Y FINANCIAMIENTO COOPERATIVO TRATA LA OCA

VALPARAISO.—Con un seminario sobre el Seguro Cooperativo prosiguieron en la mañana de ayer los trabajos de la 2ª Asamblea Continental de Cooperativas que se realiza en el Hotel O'Higgins de Viña del Mar. La exposición de este tema estuvo a cargo del delegado de Puerto Rico, Juan B. Aponte.

Sobre este mismo tema hablaron los siguientes delegados: Asistencia Técnica para la Organización de Cooperativas de Seguros, por Roberto Vanderbeek, de Estados Unidos; Cooperativas de Seguros en América, por Leonardo Paredes, del Perú; Víctor Barcacel, de Puerto Rico y Osvaldo Bianchi, de Colombia.

En la tarde se efectuaron sesiones de Comisiones, informándose que ya había varios informes terminados y en estado de ser tratados por las sesiones plenarias del viernes próximo.

FINANCIAMIENTO COOPERATIVO

Entre los informes que se han escuchado figura el del Director Ejecutivo de Sociedad Interamericana de Desarrollo de Financiamiento Cooperativo —SIDEFCOOP—, Stanley Dreyer, quien manifestó, entre otros conceptos, los siguientes:

"Hemos estado amparándonos en la asistencia de la Agencia para el Desarrollo Internacional de Washington para el financiamiento de nuestro equipo central. Algunas misiones de la AID han aceptado la responsabilidad de financiar estudios de factibilidad y algunos asesores. La AID ha financiado extensamente dos Bancos: uno en Chile y otro en Ecuador.

El programa de SIDEFCOOP es una de asistencia técnica a las cooperativas y a los institutos de financiamiento en el campo cooperativo. La organización ha contratado los servicios de la firma Porter Internacional para efectuar un estudio que sirviera tres propósitos: revisar datos del estudio de Chetchuo en 1963; revisar el progreso de los Institutos de Financiamiento hasta el presente e investigar e identificar las posibles fuentes de financiamiento fuera de AID. Tales oportunidades de financiamiento serán exploradas: entre las Cooperativas de América Latina, en otras fuentes de América Latina y en otras fuentes potenciales en otros campos."

Agregó más adelante que SIDEFCOOP está negociando con la AID y la Liga de Cooperativas de los Estados Unidos, un contrato que permitirá tomar una responsabilidad más formal en la dirección total del programa de desarrollo de Bancos. Indicó finalmente que la entidad está buscando aún una mayor colaboración con las Cooperativas de Crédito a través de las Federaciones de Crédito y CUNA Internacional, siendo los objetivos hacia adelante el desarrollo de ahorras y fuertes fuentes de crédito para las Cooperativas en América Latina. Para nosotros —dijo— un Instituto Central de Financiamiento Cooperativo que pueda representar algún día sus organizaciones miembros en los mercados de dinero del mundo y que pueda canalizar fondos al desarrollo cooperativo de la América Latina, nos parece factible y lógica. Buscamos su respaldo y su cooperación".

Siguen amenazas contra hogar de Alcalde Andueza

VALPARAISO.— El hogar de la familia del alcalde de Viña del Mar, Juan Andueza Silva, que ha sido objeto de amenazas telefónica de actos terroristas y de secuestros de sus hijos, fue visitado ayer por numerosas personas de todos los colores políticos para expresarle el repudio que ha merecido en toda la zona estos hechos.

Ya desde antes de la elecciones llamados telefónicos molestaban a la familia del alcalde, pero estos se intensificaron el lunes después de conocerse el abrumador triunfo que el señor Andueza tuvo en las urnas.

Carabineros e Investigaciones han tomado toda clase de medidas para resguardar el domicilio del alcalde y a su familia.

Por su parte, el alcalde Andueza, ha restado importancia a estas amenazas, y se encuentra tomando algunos días de descanso en Jahuel. Por su parte, su esposa, señora Carmen de Andueza se encuentra muy tranquila, pero sus hijos demuestran nerviosidad por estas amenazas que han continuado, sin que hasta el momento se haya podido ubicar a los autores.

ESPECTACULOS EN VALPARAISO

HOY:

AVENIDA: El Gran Gorila y La Legión Invencible.
BRASILIA: La Basura.
COLON: Desafío al Destino.
CONDELL: La vida Parisiense y Tabú.
IMPERIO: Dingaka.
METRO: Asesino a Sueldo.
PACIFICO. El Violetero y Loca Juventud.
REAL: Un Hombre y Una Mujer.
VALPARAISO: Abajo el Telón.
VICTORIA: Vencer o Morir.
VELARDE: 7 Hombres de Oro

PARA VIÑA DEL MAR

HOY:

OLIMPO: La Jauría Humana.
ORIENTE: Fantomas se Desenfrena.
REX: Una Noche Inolvidable.
RIALTO: Doctor Zhivago.

FARMACIAS DE TURNOS PARA HOY Y MAÑANA EN VALPARAISO

HOY:

LONDRES: Esmeralda 1084.
EL INDIO: Colón 1934.
VALPARAISO: Avda. Pedro Montt 2727.
BAYER: Avda. Argentina 799.

MAÑANA:

FRANCESA: Cochrane-Márquez.
NUEVA PARIS: Condell 1286
MAGNA: Avda. Pedro Montt 1999.
VIENESA: Colón 2763.

EN VIÑA DEL MAR

HOY:

VILCHES: Valparaíso 1192.
EI INDIO: Agua Santa 2.

MAÑANA:

EWERTZ: Valparaíso 480.
SANTA INES: Avda. Concón 1780.

MOVIMIENTO MARITIMO

NAVES QUE ENTRARAN:

6 — HORNBELT: de Hamburgo.
6 — NORDGLIMT: de Arica.
6 — SANTA FE: de Norfolk.
7 — SANTA REGINA: del Litoral.
7 — GUAYANA: de Nueva York.
7 — ACHILLES: de Arica.

NAVES QUE SALDRAN:

6 — BRASIL: para Arica.
6 — ELIZABETH BAKKE: para Antofagasta.
7 — HORNBELT: para San Antonio.

INTENDENTE Y ALCALDE VISITARON RODELILLO

VALPARAISO.— Pronto el aeródromo de Rodelillo, ubicado en el alto del puerto, quedará en espléndidas condiciones con su pista de aterrizaje pavimentada en toda su extensión. Así lo confirmaron ayer el Intendente de la provincia, Enrique Vicente, y el alcalde de Valparaíso, Juan Rodríguez, quienes hicieron una visita de inspección a los trabajos que se ejecutan en ese aeropuerto.

La pavimentación se está haciendo en gran parte con fondos municipales, lo que demuestra el interés de la Corporación Edilicia por contribuir a que Valparaíso cuente pronto con los servicios de Rodelillo, los que son indispensables para el movimiento comercial y turístico de la zona.

AGRICULTOR
APEROS PARA LABRANZA EN CAÑAMO Y SUELA.
REICH Y CIA. LTDA.
AVDA. BERNARDO O'HIGGINS Nº 3786, FONOS: 90206-97328.

OVALLE.— El Departamento de Suelos y Aguas, dependiente de la Dirección de Agricultura y Pesca, realizará un estudio de reconocimiento y clasificación de los suelos aptos para el regadío en las proximidades del Embalse de Paloma, en la provincia de Coquimbo, cercano a esta ciudad. Para financiar esos trabajos, la Comisión Coordinadora para al Zona Norte puso a disposición de la Dirección de Agricultura y Pesca la suma de Eº 30.000. La suma fue entregada a Emiliano Ortega Riquelme, Director General de Agricultura y Pesca, por el Secretario Ejecutivo de la Comisión antes citada, Javier Larrain, en ceremonia efectuada ayer. Los estudios de regadío se ejecutarán en una superficie cercana a las sesenta mil hectáreas. Los trabajos permitirán determinar, con la más absoluta precisión, las prioridades en el uso del agua que será embalsada por Paloma. Asimismo, se practicarán análisis sobre infiltrometría. La Dirección de Agricultura y Pesca dio comienzo ya a las actividades en terreno, especialmente en lo que dice relación con el reconocimiento de suelos. En el grabado aparecen, ubicados de izquierda a derecha, René Badilla, Ingeniero Agrónomo de la Dirección de Agricultura y Pesca; Javier Larrain, Secretario Ejecutivo de la Comisión Coordinadora para la Zona Norte; Emiliano Ortega Riquelme, Director General de Agricultura y Pesca, y Guillermo Nunhauser, Director del Departamento de Suelos y Aguas, de la Dirección de Agricultura y Pesca.

EN ANTOFAGASTA

Demostraciones de Calidad de sus Productos Hace ECA

ANTOFAGASTA.— La Jefatura Zonal de Antofagasta de la Empresa de Comercio Agrícola ofreció un almuerzo a las representantes de los Centros de Madres locales, para demostrarles las cualidades de los productos alimenticios que expende ECA.

Según expresó el Jefe de ECA, muchos de estos productos no son consumidos por las dueñas de casa por desconocimiento de las bondades tanto de gusto, alimenticias y de precios. Es así como preparó un menú a base de porotos tipo manteca-argentino, estofado de cordero.

"La compra de este tipo de porotos, informó el citado Agente, significa en sustancia, ahorro para la dueña de casa. En el comercio se expende a Eº 2, como mínimo, el kilo y en cambio ECA lo vende a Eº 1,10. Otro tanto pasa con las papas que se venden a Eº 0,80 el kilo, mientras que la Empresa las está vendiendo a Eº 0,30 y Eº 0,20 el kilo. Referente a la carne, destacó el alto precio que pagaba la dueña de casa por la carne de vacuno sin considerar el beneficio de adquirir carne de ovino que ECA vende a Eº 3,50 el kilo. El problema reside en que la venta se hace como mínimo de un animal entero, por lo cual recomendó que se juntarán varias dueñas de casa para comprar en conjunto la carne y aprovechar esta garantía.

"Finalmente, solicitó la cooperación de las dirigentes de los Centros de Madres para combatir la especulación y las alzas ficticias de los productos alimenticios".

Concurrieron al almuerzo el Alcalde de Antofagasta; Jorge Pizarro, el Presidente del Sindicato de Feriantes, periodistas y las señoras, Estefanía de Rojas, Secretaria Ejecutiva del Centro Relacionador de Centros de Madres, CEMA; Neolina da Araya de la Población Chando López; Rosa de Ponce, Población Miramar Sur Este; Laura Moreno, Población Papic; Mirian Cortés, del Centro Ciga—Cicoma; Lucila de Godoy, 21 de Mayo; Elba Escobar, Oriente; Marina Herrera; Nora de Cusó, Salar del Carmen; Eloísa de Aguilera, Sociedad Protectora de la Población Oriente; María de Basay, Oriente; Ester de Carvajal, Centro de las Cervecerías Unidas; Celinda de González, Villa Esmeralda; Nelly Sasmay, Villa Esmeralda; Daysi Pizarro, Villa Esmeralda; Gloria de Kasic, Gran Vía.; Lidia Ibacache; Ana Gigila Zappa; Olga de Antivilo, 21 de Mayo; Ester de Rojas, Playa Blanca, Celia de Bravo, Favorecedora y Gregoria Morales y Olga López de la Población O'Higgins.

Agradecieron la manifestación y se comprometieron a colaborar con el Jefe de ECA, la señorita Laura Ochoa, Presidenta Provincial de la Federación de Centros de Madres; Elba Escobar, Presidente del Centro de Madres Juan XXIII y el alcalde, señor Recabarren.

CALAMA.— Cumpliendo reiteradas peticiones de la I. Municipalidad de Calama; como igualmente ante una sentida Campaña de Prensa, la oficina de ECA de esta ciudad ha abastecido ya en dos oportunidades —a fines de febrero y marzo pasados— con TREINTA TONELADAS de mercadería de primera necesidad el apartado y abandonado pueblo de OLLAGUE y los campamentos mineros de "ANTUCHA" y "BUENA AVENTURA" a cerca de 5 mil metros de altura. Para estos fines se ha utilizado un carro del F. C. de Antofagastat a Bolivia, de veinte toneladas y facilidades otorgadas por la Administración del F.C. De subida a la cordillera, se ha aprovechado de abastecer pequeños poblados como San Pedro, Cebollar, San Martín, etc. Esta Comisión de ECA, que se traslada encabezada por el Jefe local, Alejandro Navarrete Donoso, ha tenido extraordinaria acogida por parte de modestos pobladores, de funcionarios públicos y de Carabineros, como asimismo, de pequeños mineros del sector que, por dificultades de pésimos caminos, tenían antes graves problemas de abastecimiento de aquellos artículos más elementales. Nos informa el Sr. Navarrete que esperaba que muy pronto la Jefatura Zonal de Antofagasta proporcionara al personal que atiende estas ventas equipos de ropa de alta montaña, a fin de mantener regularmente, especialmente en invierno, este abastecimiento; ya que en esa zona se registran temperaturas superiores a los 20 grados bajo O. Se está preparando además, un PLAN DE AMPLIACION de abastecimiento a otros sectores del interior tales como Chiu-Chiu, Lazana, Caspana, etc., que están sumamente abandonados y carentes de todo oportuno abastecimiento. Para tales fines se solicitará vehículos apropiados a la zona. Con estas funciones se da cumplimiento a los planes de abastecimiento hacia los sectores más apartados y de menos recursos en que está empeñada la vicepresidencia ejecutiva de la Empresa.

CITRONETAS
REVISIONES Y MECANICA GENERAL
Especialidad en desabollado y pintura
GAJARDO HNOS.
Santa Isabel Nº 83 — Teléfono 35197

CONFIRMADOS LOS REGIDORES

ELECTOS EN COMUNA DE CURICO

CURICO.— El Colegio Escrutador Departamental de Elecciones de Curicó, que se mantuvo reunido hasta la madrugada de ayer, confirmó a la totalidad de los regidores electos en esa comuna: cuatro democratacristianos, dos radicales, un socialista, un nacional, y un comunista.

Al mismo tiempo, según los cómputos definitivos, la primera mayoría fue lograda por el reelegido regidor democratacristiano Emiliano Rojas, quien obtuvo 1.802 votos.

El Colegio Escrutador Departamental estuvo presidido por Hernán Greixell; actuó como secretario el Notario Alvaro Bianchi, y colaboraron María Bascalto, Clorindo Pereda, René Contreras y Eduardo Moya. (Meriop, corresponsal).

Oficina compradora de huesillos

OVALLE.— La Empresa de Comercio Agrícola abrió oficinas compradoras de huesillos en las localidades de Ovalle y Palhuano.

En las normas de compra se especifica que ECA cancela Eº 2,80 por el kilo de este producto, el que debe venir envasado, azufrado y seleccionado. Los sacos del envase serán devueltos en el acto de la transacción comercial. Para la venta de más de 500 kilos, el vendedor debe presentar un certificado del Instituto de Desarrollo Agropecuario en que conste que es productor de huesillos. En caso contrario, ECA no adquirirá el producto.

ECA paga compras en Magallanes

PUNTA ARENAS.— Viajó a esta ciudad el Abogado Jefe del Departamento Jurídico de la Empresa de Comercio Agrícola, señor Roberto Soto Vera, para cancelar a las cooperativas y empresas de Magallanes un 40% de las dos mil coneladas de carne de ovino comprada por la ECA, de acuerdo a la reciente determinación del Supremo Gobierno de comprar todos los excedentes de la producción ganadera de la zona, a fin de ir en ayuda de los productores, los cuales encontraban dificultades para su comercialización.

El funcionario de ECA celebró reuniones con los representantes de las cooperativas CATEF, Ultima Esperanza y Agropecuaria de Magallanes, para apurar los trámites exigidos para la entrega inmediata de la mercadería.

SERVICIO NACIONAL DE SALUD

Esta Dirección General ha resuelto llamar a concurso a través del país, cargos Farmacéuticos.

Las solicitudes se recibirán en Santiago, en la Dirección de la V Zona de Salud, Independencia Nº 2, y en Provincias, en las Secretarías de las Direcciones Zonales.

El concurso se cierra el Sábado 22 de Abril de 1967, y el sorteo de las Comisiones se efectuará el jueves 27 de Abril de 1967, a las 15.30 horas, en la Oficina de Concursos, Ley 15.076, Mac-Iver 541, 4º piso.

Los formularios deberán ser solicitados en las Secretarías de las Direcciones Zonales de Salud del país.

DIRECTOR GENERAL

MINISTERIO DE LA VIVIENDA Y URBANISMO
DIRECCION GENERAL DE OBRAS URBANAS
DIRECCION DE PAVIMENTACION URBANA
— CHILE —
Solicítanse Propuestas Públicas
para la ejecución de calzadas de hormigón cemento vibrado en calle AVIADORES, de la comuna de LA CISTERNA, con un presupuesto oficial de Eº 49.108,80.
APERTURA: Alcaldía de La Cisterna, el día 20 de abril de 1967, a las 12 horas.
CATEGORIA: Cualquiera del Registro General de Contratistas y 1ra. de Obras Menores.
Se entregarán los antecedentes en la Oficina de Partes de esta Dirección, calle Moneda Nº 723, Santiago.
DIRECTOR DE PAVIMENTACION URBANA

Seagers de Chile
LE INVITA HOY Y TODOS LOS JUEVES A LAS 20 HORAS POR
CANAL 9 - TV
AL
Grill «EL CAMPEON»
CON "CAÑON ALONSO"
MAXIMO CLAVERIA
Y TOÑO FREIRE
CENIT publicidad

A toda hora SEAGERS invita a un exquisito Cocktail

Cámara de Diputados

SESION 1ª EXTRAORDINARIA, EN MARTES 4 DE ABRIL DE 1967

(De 16.15 a 18.54 horas)

PRESIDENCIA DEL SEÑOR LORCA, DON ALFREDO

Secretario, el señor Cañas Ibáñez; Prosecretario, el señor Kaempfe

(Versión Oficial)

V.— TEXTO DEL DEBATE

—Se abrió la sesión a las 16 horas 15 minutos.

El señor LORCA, don Alfredo (Presidente).— En el nombre de Dios, se abre la sesión.

Las Actas de las sesiones 50ª y 51a., correspondientes a la legislatura anterior, quedan a disposición de los señores Diputados.

Se va a dar lectura a la Cuenta.

El señor KAEMPFE (Prosecretario).— Se han recibido:

1º— Dos Mensajes con los cuales Su Excelencia el Presidente de la República somete a la consideración del Congreso Nacional los siguientes asuntos:

Proyecto de ley, incluido en la legislatura extraordinaria de sesiones a la que se puso término el 29 de marzo próximo pasado, y para cuyo despacho hace presente la urgencia, que crea el Registro Nacional de Comerciantes de Chile.

Un proyecto de acuerdo, para ser tratado en la actual legislatura extraordinaria de sesiones, que lo autoriza para salir del territorio nacional a contar del 11 de abril en curso, con el objeto de asistir a la Reunión de Jefes de Estado de los países americanos que se efectuará en la ciudad de Punta del Este, República del Uruguay.

2º— Cinco oficios de Su Excelencia el Presidente de la República:

Con el primero retira las urgencias hechas presente a los proyectos de ley, incluidos en la anterior legislatura extraordinaria de sesiones, que se indican:

El que modifica la estructura orgánica de la Dirección de Aeronáutica; y

El que crea la comuna subdelegación de Estación Llanquihue.

El señor LORCA, don Alfredo (Presidente).— ¿Me permite, señor Prosecretario? Si le parece a la Honorable Cámara, se omitirá la lectura del recto de la Cuenta y se insertará en la versión oficial.

Acordado.

—El resto de la Cuenta, cuya inserción se acordó, es el siguiente:

Con el segundo, comunica la inclusión en la anterior legislatura extraordinaria de sesiones del proyecto de ley que exime del pago de contribuciones e impuestos a determinados inmuebles de propiedad del Vicariato Apostólico de Aisén.

Con el tercero solicita que se otorgue permiso constitucional al señor Ministro de Defensa Nacional, don Juan de Dios Carmona, para que pueda ausentarse del territorio nacional, con el objeto de concurrir a la Transmisión del Mando Presidencial en la República de los Estados Unidos del Brasil.

Con el cuarto comunica que ha resuelto poner término, con fecha 29 de marzo próximo pasado, a la legislatura extraordinaria de sesiones a que había convocado al Congreso Nacional a partir del 2 de octubre de 1966.

Con el quinto manifiesta que ha resuelto convocar al Congreso Nacional a una legislatura extraordinaria de sesiones, a contar del día 30 de marzo último, con el objeto de que pueda ocuparse de los siguientes proyectos de ley:

1.o.— El que establece normas por las cuales deberán regirse las Juntas de Vecinos.

2.o.— El que autoriza al Presidente de la República para modificar el régimen especial del Departamento de Arica.

3.o.— El que establece normas para el fomento de la industria automotriz.

4.o.— El que consulta normas sobre conservación y fomento de los recursos forestales del país.

5.o.— El que modifica la legislación vigente sobre Sociedades Anónimas.

6.o.— El que modifica la ley N.o 13.908, que creó la Corporación de Magallanes.

7.o.— El que reemplaza la legislación existente en la materia de Pesca y Caza.

8.o.— El que crea el Registro Nacional de Comerciantes de Chile.

9.o.— El que legisla sobre accidentes del trabajo y enfermedades profesionales.

10.o.— El que establece el beneficio de medicina curativa para los empleados particulares.

11.o.— El que crea la Oficina de Planificación Nacional.

12.o.— El que autoriza al Banco Central de Chile para aumentar la cuota de Chile en el Fondo Monetario Internacional, hasta la suma de 125 millones de dólares, y

13.o.— El que establece normas sobre saneamiento de títulos de dominio y urbanización de poblaciones en situación irregular.

3º— Once oficios del Honorable Senado:

Con el primero devuelve aprobado, en los mismos términos en que lo hiciera esta Cámara, el proyecto de ley que exime del pago de contribuciones a un bien raíz de propiedad de la Sociedad Protectora de Animales.

Con los dos siguientes manifiesta no haber insistido en la aprobación de las modificaciones que introdujera a los siguientes proyectos de ley:

El que exime de los impuestos establecidos en el artículo 30 de la ley Nº 14.171 a determinados espectáculos públicos; y

El que declara que en la aplicación de la ley Nº 16.386, se considerarán formando parte de las remuneraciones de los obreros municipales los pagos correspondientes a horas extraordinarias.

Con el cuarto comunican no haber insistido en el rechazo de las enmiendas introducidas por esta Cámara al proyecto de ley que autoriza a las Municipalidades de Las Condes, Providencia y La Reina para contratar empréstitos.

Con el quinto manifiesta haber aprobado las enmiendas introducidas por esta Cámara al proyecto de ley que modifica el Código de Justicia Militar.

Con los cuatro siguientes comunica los acuerdos adoptados respecto de las observaciones formuladas por S.E. el Presidente de la República a los siguientes proyectos de ley despachados por el Congreso Nacional:

El que reemplaza el artículo 591 del Código del Trabajo que señala los requisitos para ser elegido delegado del personal en los conflictos colectivos;

El que abona un año, por cada cinco de servicios, a los empleados y obreros que trabajen en ambientes calificados como tóxicos.

El que establece el beneficio de la indemnización por desahucio para el personal de la Caja de Previsión de los Carabineros de Chile; y

El que dispone el régimen aplicable a los sindicatos agrícolas.

Con el penúltimo, por acuerdo unánime de los Comités Parlamentarios de esa Corporación, expresa los sentimientos de gratitud por la presencia de la Mesa de la Cámara y de numerosos señores diputados en los funerales del ex senador don Salomón Corbalán González.

Con el último, por igual resolución que el anterior, manifiesta que se remitió a la Comisión de Constitución, Legislación, Justicia y Reglamento de esa Corporación, para que informe el oficio de esta Cámara por el cual se propone la formación de una Comisión Mixta encargada de estudiar un procedimiento para resolver las dificultades que se producen entre ambas ramas del Congreso durante la tramitación de los proyectos de ley.

4º— Diez oficios del señor Ministro del Interior, con los que contesta los que se le enviaron, en nombre de los señores Diputados que se indican, sobre las materias que se expresan:

Del señor Alvarado, relativo a la instalación de un Retén de Carabineros en el sector denominado "Coihueco", de la comuna de Lautaro;

Del señor Cardemil, respecto de la necesidad de aumentar la vigilancia policial en el sector donde se encuentra ubicada la calle Castro, de la ciudad de Santiago;

De la señora Maluenda, acerca de la agresión de que habría sido objeto el candidato a Regidor don Herminio Herrera por parte del Administrador del fundo Barandica, de Hualañé;

De la señora Marín, relacionado con el proceso que se tramita en el Juzgado de Policía Local de Maipú en contra del personal del Sindicato Ferrocret;

Del señor Millas, referente a la habilitación de un Retén de Carabinero en el sector de las Poblaciones Recreo, Brasilia y Colón América, de la comuna de San Miguel;

Del señor Morales, don Raúl sobre instalación de una Unidad de Carabineros en la Isla Chulin, provincia de Chiloé;

Del señor Ochagavía, relativo a determinadas actuaciones de funcionarios de la Empresa de Comercio Agrícola, y del Banco Central y de la Corporación de Fomento de la Producción en la provincia de Aysén.

Del señor Palestro, respecto de la adopción de medidas tendientes a dotar de una mayor vigilancia policial a la Población Tomás Reyes Vicuña, de la comuna de La Cisterna;

Del señor Sepúlveda, don Francisco, acerca de diversas medidas en beneficio de las provincias de Llanquihue y Aysén; y

De los señores Rosselot, Sivori y Ochagavía, relacionado con la ampliación de las instalaciones de casillas de Correos y Telégrafos de Renaico.

5º.— Dos oficios del señor Ministro de Relaciones Exteriores:

Con el primero solicita permiso constitucional para ausentarse del territorio nacional con el objeto de concurrir a las Reuniones de Ministros de Relaciones Exteriores y de Jefes de Estado Latinoamericanos que se celebrará en Punta del Este, a partir del 7 de abril del año en curso.

Con el segundo remite copia del Decreto Nº 15, de 1967, de esa Secretaría de Estado, por el que se designan diez Adictos Culturales, Sindicales o de Prensa.

6º.— Seis oficios del señor Ministro de Economía, Fomento y Reconstrucción:

Con los dos primeros da respuesta a los que se le dirigieron, en nombre de la Cámara, sobre las siguientes materias:

Construcción de una Bodega de la Empresa de Comercio Agrícola en Tenarin.

Edificación de un local en la Escuela de Minas de Copiapo para guardar la locomotora y los carros del primer ferrocarril que se construyó en Chile.

Con los cuatro restantes se refiere a los que se le remitieron, en nombre de los señores Diputados que se señalan, relativos a las materias que se mencionan:

Del señor Guajardo, respecto del servicio de pasajeros que presta la motonave "Navarino" en la zona sur del país.

De la señora Lazo, acerca de la venta de repuestos en desuso efectuada por la Empresa de Transportes Colectivos del Estado;

Del señor Sepúlveda, don Francisco, relacionado con la conveniencia de suspender por los meses de verano, la aplicación del decreto 1.349, de 22 de mayo de 1966, sobre venta de cerveza en los departamentos de Llanquihue y Puerto Varas; y

Del señor Jaque, referente al estado de tramitación de la solicitud presentada por un ex funcionario de la Empresa de los Ferrocarriles del Estado para rejubilar por accidente en actos de servicio.

7º.— Tres oficios del señor Ministro de Educación Pública, con lo que contesta los que se le enviaron, en nombre de los señores Diputados que se expresan, sobre las materias que se indican:

Del señor De la Jara, relacionado con la creación de un Liceo en la ciudad de Laja;

Del señor Ibáñez, referente a la conveniencia de otorgar la calidad de fiscal al Liceo Particular Nocturno Pedro Aguirre Cerda, de San Javier; y

De los señores Fuentes, don Samuel, y Pontigo, y de los señores Diputados pertenecientes al Comité Parlamentario del Partido Socialista, acerca de los beneficios previsionales de los profesores de establecimientos particulares.

8º.— Un oficio del señor Ministro de Justicia con el que contesta el que se le envió, en nombre del señor Martínez Campos, sobre defensa de determinados terrenos de la Población Rabhausen, de la comuna de San Miguel, que tienen la calidad de bienes nacionales de uso público;

9º.— Un oficio del señor Ministro de Defensa Nacional con el que da respuesta al que se le dirigió, en nombre del señor Guajardo, relativo al otorgamiento de facilidades para viajar a un grupo de alumnos del Instituto Superior de Comercio de Punta Arenas;

10º.— Diecisiete oficios del señor Ministro de Obras Públicas con los que se refiere a los que se le remitieron, en nombre de los señores Diputados que se expresan, respecto de las materias que se indican:

Del señor Acevedo, acerca de la dotación de servicio de agua potable y energía eléctrica para la Población Pabellones de Melipilla;

De la señora Aguilera, doña María Inés, relacionado con la construcción de un camino que una a Los Palmas y Guacalhue en la provincia de O'Higgins;

De la señora Díp, referente a la instalación de alcantarillado en las poblaciones Santa Elvira, de Melipilla, y Hermanos Carrera, de San Antonio;

Del señor Dueñas, sobre reparación del puente que cruza el estero Parral, en la ciudad del mismo nombre;

Del señor Fuentes, don Samuel, relativo a las inundaciones que afectan a la localidad de Nehuentué, comuna de Puerto Saavedra;

Del señor González, respecto de la pavimentación del camino que une a Huichahue y Caupolicán, en la provincia de Cautín;

Del señor Laemmermann, acerca de la construcción de un camino que une a San Ramón y Barquilhue, en el departamento de Cañete;

De la señora Marín, relacionado con el número de canales que atraviesan el segundo distrito del departamento de Santiago;

Del señor Millas, referente a la pavimentación de diversos sectores del camino a El Volcán, provincia de Santiago;

Del mismo señor Diputado, sobre dotación de servicio de agua potable para la ciudad de San José de Maipo;

Del señor Pontigo, relativo a la necesidad de que se declare camino público a determinada vía ubicada en el fundo Las Palmas, del departamento de Illapel;

Del mismo señor Diputado, respecto de la construcción de un camino de acceso a la localidad de Tunca Norte, departamento de Illapel;

Del señor Robles, acerca del pago que deben efectuar los vecinos de los barrios Seguitor y Covo, de San Pedro de Atacama, por las obras de canalización efectuadas por la Dirección de Riego;

Del señor Rozales, relacionado con la necesidad de que la firma Tulio Valpreda, que construye el camino de El Manzano a Llallauquén, instale un campamento para sus trabajadores y adopte medidas de seguridad en el transporte y manejo de los explosivos que se usan en dicha obra;

Del señor Stark, referente a la reparación del camino que une las localidades de Santa Elcira y El Bosque, comuna de Laja;

De los señores Rosselot y Sivori, sobre los trabajos de nivelación del camino vecinal de la reducción indígena de Queipul, en el sector de Antinao, departamento de Victoria; y

De los señores Laemmermann, Fuentes, don Samuel, y Melo, relativo a la instalación de los aductores de las cañerías de agua potable de la localidad de Cañete y a la ampliación del servicio de alcantarillado de dicha zona.

11º.— Tres oficios del señor Ministro de Agricultura, con los que contesta los que se le enviaron, en nombre de los señores Diputados que se indican, respecto de las materias que se expresan:

Del señor Basso, acerca del funcionamiento de la Octava Zona del Instituto de Desarrollo Agropecuario;

Del señor Fierro, relacionado con la expropiación de los fundos Elicura, San Ernesto, Lleu-Lleu y Tranaquepe, del departamento de Cañete; y

Del señor Millas, referente a la posibilidad de expropiar el fundo Pirilmapu, ubicado en la comuna de Lumaco.

12º.— Dos oficios del señor Ministro de Tierras y Colonización, con los que da respuesta a los que se le dirigieron en nombre de los señores Diputados que se señalan, sobre las materias que se mencionan:

De los señores Aravena, don José Andrés, y Rodríguez, don Juan, relativo a la solución de diversos problemas que afectan a la Villa El Tijeral, de Angol;

De los señores Aravena, don José Andrés, Rodríguez, don Juan, y Sivori, respecto de la entrega de los títulos de dominio a los ocupantes de la Población Parapa Ingenieros de Angol.

13º.— Cuatro oficios del señor Ministro de Salud Pública con los que contesta los que se le enviaron, en nombre de los señores Diputados que se señalan, sobre las materias que se mencionan:

Del señor Dueñas, relativo a la destinación de una ambulancia para la comuna de Longaví;

Del señor Millas, respecto de la instalación de una posta en Villa Tijeral, de la provincia de Malleco;

De los señores Rosselot, Sivori y Ochagavía, acerca de la habilitación de una posta de primeros auxilios en la Población Manuel Rodríguez, de la comuna de Angol; y

De los señores Fuentealba y Pontigo, relacionado con la ampliación del cementerio de La Serena;

14º.— Cuatro oficios del señor Ministro de la Vivienda y Urbanismo, con los que da respuesta a los que se le enviaron, en nombre de los señores Diputados que se expresan, referentes a las materias que se indican:

Del señor Fernández, sobre el pago de contribuciones de bienes raíces que afecta a las personas beneficiadas con casas de la Corporación de la Vivienda;

Del mismo señor Diputado, relativo a la situación sanitaria de los edificios ubicados en el Pasaje 6 Poniente, del sector F, de la Población José María Caro;

Del señor Montt, respecto de la construcción de cuarteles para los Cuerpos de Bomberos del país; y

Del señor Rodríguez, don Manuel, acerca del problema del agua potable que afecta a las Poblaciones Villa El Cobre, Santa Julia, Rubio y Lourdes, de la ciudad de Rancagua.

15º.— Tres oficios del señor Contralor General de la República:

Con el primero se refiere al que se le remitió, en nombre de la señora Lazo, relacionado con un sumario administrativo instruido en la Caja Nacional de Empleados Públicos y Periodistas para determinar la responsabilidad de algunos funcionarios en un desfalco que se habría cometido en esa Institución.

Con el segundo se comunica que ha tomado razón del decreto Nº 367, de 1967, del Ministerio del Interior, que amplía el plazo de intervención en la Compañía Minera Plegarias Limitada en Curaniahue, con motivo de haber sido insistido por el decreto Nº 418, suscrito por todos los señores Ministros de Estado, no obstante la representación hecha por ese organismo contralor.

Con el último remite el Balance General de la Hacienda Pública y la Cuenta de Inversión correspondiente al ejercicio financiero de 1966.

16º.— Seis mociones, con las cuales los señores Diputados que se indican, inician los siguientes proyectos de ley:

El señor Morales, don Carlos, que crea los Bancos Municipales del Libro en determinadas comunas de la provincia de Santiago.

El señor Valenzuela, don Héctor, que otorga los beneficios establecidos en la ley Nº 16.446 a todos los trabajadores que la ex Empresa Nacional de Transportes Colectivos S. A. desahució durante los años 1945 a 1952 y modifica diversas disposiciones de dicho texto legal.

El señor Palestro y la señora Allende, que declara de utilidad pública y autoriza la expropiación de las viviendas construidas o adquiridas por empresas particulares, industriales y comerciales para uso de sus personales de empleados u obreros con el objeto de transferirlas a sus actuales ocupantes.

Los señores Cademártori y Millas, que modifica la ley General de Bancos y la Ley Orgánica del Banco Central.

El señor Palestro, que concede pensión a doña Alba Orellana y a sus hijos.

Los señores Gajardo y Clavel, que reconoce tiempo servido a don Hugo Acuña Matus.

17º.— Un oficio de la Excelentísima Corte Suprema, con el que se refiere al que se le remitió, en nombre de la Mesa de la Corporación, acerca de la designación de un Ministro en Visita para que instruya un proceso contra los presuntos autores de vejámenes a la persona del Honorable señor Isla.

1.— CALIFICACION DE URGENCIA.

El señor LORCA, don Alfredo (Presidente).— Solicito el asentimiento unánime de la Honorable Cámara para calificar la urgencia hecha presente por Su Excelencia el Presidente de la República para el despacho del proyecto de ley incluido en la actual convocatoria de sesiones extraordinarias, por el que se crea el Registro Nacional de Comerciantes de Chile.

Acordado.

Si le parece a la Honorable Cámara y no se pide otra cosa, se dará por aprobada de simple la urgencia hecha presente.

Acordado.

2.— REUNION DE COMITES PARLAMENTARIOS.— SUSPENSION DE LA SESION

El señor LORCA, don Alfredo (Presidente).— Solicito el asentimiento unánime de la Sala para suspender la sesión por todo el tiempo que dure una reunión de Comités.

Acordado.

Ruego a los señores Comités se sirvan pasar a la Sala de la Presidencia.

Se suspende la sesión.

—Se suspendió la sesión.

3.— FIJACION DE DIA Y HORA PARA LAS SESIONES DE LA CAMARA.— DIA DESTINADO EXCLUSIVAMENTE AL TRABAJO DE COMISIONES.

El señor LORCA, don Alfredo (Presidente).— Continúa la sesión.

En conformidad con lo dispuesto en el artículo 73 del Reglamento Interno de la Corporación, esta sesión tiene por objeto designar días y horas para las sesiones ordinarias de la actual legislatura; señalar el día de cada semana reservado exclusivamente al trabajo de las Comisiones; y dar cuenta de la Tabla para las sesiones ordinarias y del personal que formará los Comités de los partidos.

La Mesa se permite proponer a la Sala la adopción de los siguientes acuerdos sobre estas materias:

1.o) Fijar los días martes y miércoles de cada semana, de 16 a 19.15 horas, para celebrar las sesiones ordinarias de la legislatura;

2.o) Destinar exclusivamente los días jueves de cada semana al trabajo de las Comisiones;

3.o) Por carecer de asuntos legislativos en estado de Tabla de entre las materias que se han incluido en la actual convocatoria, la Mesa debe hacer presente que no ha sido necesario reunir la Comisión de Tabla para la formación de la misma, la cual se integrará con aquellos asuntos que deban figurar por ministerio del Reglamento en ella, sin perjuicio de los acuerdos especiales que puedan adoptarse al respecto.

Si le parece a la Cámara, se aprobará la proposición de la Mesa.

Aprobada.

4.— INTEGRANTES DE LOS COMITES PARLAMENTARIOS.

El señor LORCA, don Alfredo (Presidente).— El señor Secretario dará cuenta del personal que formará los Comités de los partidos.

El señor CAÑAS (Secretario).— En conformidad con las comunicaciones enviadas a la Mesa, los Comités Parlamentarios han quedado integrados en la siguiente forma:

Comité Demócrata Cristiano: Propietarios, los señores Eugenio Ballesteros Reyes, Mariano Ruiz-Esquide, Eduardo Cerda, Fernando Sanhueza, Andrés Aylwin y Wilna Saavedra. **Suplentes**, los señores Ernesto Corvalán, Ernesto Jarpa, Héctor Téllez, Pedro Urra, Fernando Rosselot y Fernando Sotomayor.

Comité Radical: propietario, el señor Morales, don Carlos; **suplentes**, don Jorge Ibáñez.

Comité Comunista: propietario, el señor Manuel Cantero; **suplente**, el señor Juan Acevedo.

Comité Socialista: propietario, el señor Ramón Silva Ulloa; **suplente**, el señor Luis Aguilera.

Comité Democrático Nacional: propietario, el señor Víctor González Maertens; **suplente**, el señor Renato Valenzuela Labbé.

En representación del Comité Independiente se han mantenido los mismos Comités anteriores; esto es, el señor Gabriel de la Fuente, como titular, y don Hugo Zepeda, como suplente.

5.— ACUERDOS DE LOS COMITES PARLAMENTARIOS.

El señor LORCA (don Alfredo).— El señor Secretario dará lectura a los acuerdos de los Comités y a una proposición de la Mesa.

El señor CAÑAS (Secretario).— Presididos por el señor Alfredo Lorca, Presidente de la Corporación y con asistencia de los señores Sanhueza y Rosselot, por el Comité Demócrata Cristiano; Morales, don Carlos, por el Comité Radical; Acevedo, por el Comité Comunista; y señora Lazo, en representación del Comité Socialista, los Comités Parlamentarios, reunidos el 22 de marzo último, a las 13 horas, por unanimidad tuvieron a bien adoptar los siguientes acuerdos:

1º— Declinar la invitación formulada por el Consejo de la Unión Interparlamentaria para que concurriera a sus representantes de esta Corporación a la reunión que ese organismo celebraría en Palma de Mallorca (España), entre el 1º de marzo y el 2 de abril del curso;

2º— Designar como representantes de la Cámara de Diputados a la Segunda Asamblea Ordinaria del Parlamento Latinoamericano, que debe verificarse en Montevideo, entre el 6 y el 9 de abril en curso y que ha sido posteriormente para el 26 del presente, a los dos representantes de la Corporación, uno por la mayoría y otro por la minoría, en cuyo efecto el Comité Demócrata Cristiano ha quedado autorizado para designar al señor Diputado por la mayoría, mientras que por la minoría se designó al señor Carlos Morales Abarzúa.

No concurrirá ningún funcionario de la Cámara a actuar como Secretario de la Delegación; y

3º— Sugerir a los señores Diputados que concurrirán en representación de la Cámara a algunos de los organismos interparlamentarios a que Chile está adherido, que al término de su misión den cuenta de su cometido a la Sala, para cuyo efecto, en una de las sesiones ordinarias que se determine por los Jefes de todos de común acuerdo con la Mesa, al iniciarse la Hora de Incidentes, se les otorgue el tiempo necesario para dar cuenta de su cometido, sin ello sin perjuicio de que los señores que concurrieron a la Conferencia Interparlamentaria de Teherán puedan hacerlo si así lo estiman conveniente.

Reunidos los Comités Parlamentarios en el día de hoy, presididos por el señor Alfredo Lorca, Presidente de la Corporación, y con asistencia del señor Sivori, Segundo Vicepresidente, del señor Baltemeros y la señorita Sanhueza, por el Comité Demócrata Cristiano; de los señores Morales, don Carlos, por el Comité Radical; Acevedo, por el Comité Socialista; Ulloa, por el Comité Socialista; Valenzuela, don Héctor, por el Comité Democrático Nacional y Monckeberg, Phillips en representación del Comité Independiente, por unanimidad, tuvieron a bien adoptar los siguientes acuerdos:

1º— Destinar después de la Cuenta de la primera sesión ordinaria que celebre la Corporación, el tiempo necesario para que un señor Diputado de cada Comité pueda rendir homenaje a la memoria de un ex parlamentario fallecido recientemente en el ejercicio de su cargo de Senador, don Raúl Simón Corbalán González;

2º— Celebrar una sesión especial en el mismo día, mañana, miércoles 5 del presente de 15 a 17 horas, en el salón de sesiones para tratar los siguientes asuntos, conforme al procedimiento que se indica:

a) En primer lugar, el mensaje constitucional solicitado por Su Excelencia el Presidente de la República a partir del 11 del presente, con el fin de concurrir a la Conferencia de Jefes de Estados Americanos que se celebrará en Montevideo, cuyo objeto, el proyecto de acuerdo de que se ha dado cuenta en la presente sesión, queda eximido del trámite de Comisión y se tratará en la forma común. Para ese efecto y sin perjuicio del tiempo que ocupen los Ministros de Estado que deseen intervenir en el debate, cada Comité Parlamentario dispondrá de hasta 20 minutos los que se usarán en el orden que se indique la palabra. Cerrado el debate, se procederá a votar el proyecto de acuerdo en referencia;

b) A continuación, sin debate, se procederá a votar el permiso constitucional solicitado por el señor Ministro de Relaciones Exteriores, para ausentarse del país a partir del 7 del mes en curso, con el objeto de acompañar a Su Excelencia el Presidente de la República y concurrir a la Conferencia ya mencionada.

La hora de término de la sesión se entenderá prorrogada por todo lo que sea menester para dar cumplimiento a estos acuerdos.

Suspender, como consecuencia de los acuerdos anteriores, la sesión ordinaria que debía celebrar la Corporación en el día de mañana, miércoles 5, de 16 a 19.15 horas.

El señor LORCA, don Alfredo (Presidente).— Si le parece a la Cámara, se aprobarán los acuerdos y la proposición leída.

Acordado.

Por haberse cumplido el objeto de la presente sesión, se levanta.

—Se levantó la sesión a las 16 horas 53 minutos.

ROBERTO GUERRERO GUERRERO

Subjefe de la Redacción de Sesiones.

ESCOBAS AMERICANAS
ESPECIAL PARA EL HOGAR
SOLICITE UN VENDEDOR
VENTAS POR MAYOR
SOC. ESCOBILLERA LA INDUSTRIAL LTDA.
IBAÑEZ 411 esq. Pinto
Fono 372963
Por Maruri 4 cuadras Est. Mapocho
Casilla 6603

CHEVRON es mi orgullo
EL RELOJ SUIZO DE RENOMBRE MUNDIAL
CHEVRON
PIE°30
SALDO 10 MESES
JOYAS FINAS
RELOJERIA gabor
ESTADO 48

HOY DIA
JUEVES
DIA de USAR DOLLY PEN

OPTICA PINCUS
MONEDA 1037
FONO 88244
STGO.
OPTICO DIPLOMADO EN CHILE Y EUROPA

BETONERAS
Entrega Inmediata
DE 14 — 11 y 7 S TOLVA AUTOMATICA
DE 14 — 11 7 y 5 S TOLVA FIJA
- Trompito de 3 1/2 - S
- Moldes de Calzada y Soleras
- Poste, Barda, Pastelones, Bloques
- Cerchas Vibradoras, Mesas Vibradoras
- Plumas Elevadoras, completas
- Revolvedoras de Mezcla
- Platacho Vibrador
- Carretillas para la Construcción en todos sus tipos y toda clase de Ruedas
- Todas reparaciones en Betoneras de cualquier marca

Maestranza Lechuga Hnos. L. H. m.r
CURINANCA 788 — CASILLA 73, San Miguel
PARADERO 7, Gran Avenida — Fono 54998

Textos de ESTUDIO.
Siempre novedades Chilenas y extranjeras en
LIBRERIA CULTURA
HUERFANOS 1179
Entre Morandé y Bandera

MUEBLERIA SALVADOR
MENCIONE ESTE AVISO Y CON SOLO

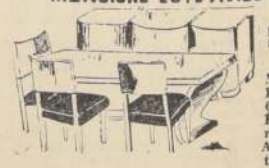

E° 100
ENTREGAMOS: Muebles - Comedor Dormitorio y Living. Gran surtido muebles Bombé, estante-cama y muebles sueltos. Atendemos créditos controlados del Banco del Estado.
SALVADOR SANFUENTES No 2879
A UNA CUADRA DE EST. CENTRAL

PUERTAS - VENTANAS - PERSIANAS
- PUERTAS TERCIADAS PARA ENTREGA INMEDIATA.
- TRABAJOS DE MEDIDAS ESPECIALES.
- CERRADURAS "FACTOMET"
- SOLICITE PRESUPUESTO.
MADERA DE RAULI EN BRUTO
FABRICA: Chiloé 3970 — Fono 52213
POR GRAN AVENIDA, PARADERO 8
CASILLA 1634
RECORD

1'4" 1/5 en 1.100

Gallineta, con Gran Registro

Gallineta, en fuerte atropellada, consiguió su primer triunfo en manos de Alvaro Abarca y el cuarto de su campaña, en el premio "Sociedad Pro Ayuda del Niño Lisiado", en cuyo beneficio fue la reunión extraordinaria del Club Hípico.

La hija de Manipour y Mariguema había reaparecido mal en el Hipódromo Chile en donde fue 18ª en una segunda serie de 1.400 metros, ganada por La Ranchera. Ahora mejoró mucho con respecto a esa presentación del 18 de marzo y terminó aventajando por un cuerpo a Celia, que ya parecía la vencedora. **DESARROLLO.—** Mambrino, Diguillin y Mesopatamia estuvieron sucesivamente en la punta en las primeras distancias. Esta quedó definitivamente adelante al enfrentar la curva, con Deleite en su grupa, con guido de Celia, Gallineta y Diguillin, abierto. En la última colocación venía Eddy.

Mesopotamia estuvo en punta hasta faltando 400 metros y al abrirse todo el grupo, Celia encontró la segunda línea libre. Por allí avanzó y pasó al frente sin muchos requerimientos de su jinete. A buen ritmo fue descontando la diferencia hasta la meta, pero mientras tanto Gallineta, que había visto cerrada su línea por los palos, era abierta por Sergio Vera, para quedar en posición de ataque. Celia no mostraba decaimiento y por el contrario se había distanciado bastante de sus rivales. Pero faltando 200 metros, Gallineta inició lo que sería un rush victorioso. Exigida a fondo logró alcanzar a Celia cerca de la meta y la aventajó por un cuerpo. Tercera a dos cuerpos y medio fue el veterano Mambrino; cuarto Sharif, a medio cuerpo; quinto Diguillin, a un cuerpo y un cuarto; sexta Mesopotamia; 7ª Qué Rabia; 8ª Doara; 9ª Eddy; 10ª Quiquico; 11ª la irregular Kamakura, que venía de ganar, y última Deleite. Para la distancia de 1.100 metros, la ganadora puso el excelente registro de 1 minutos 4 segundos 1 quinto, y tuvo una acertadísima conducción de parte de Sergio Vera.

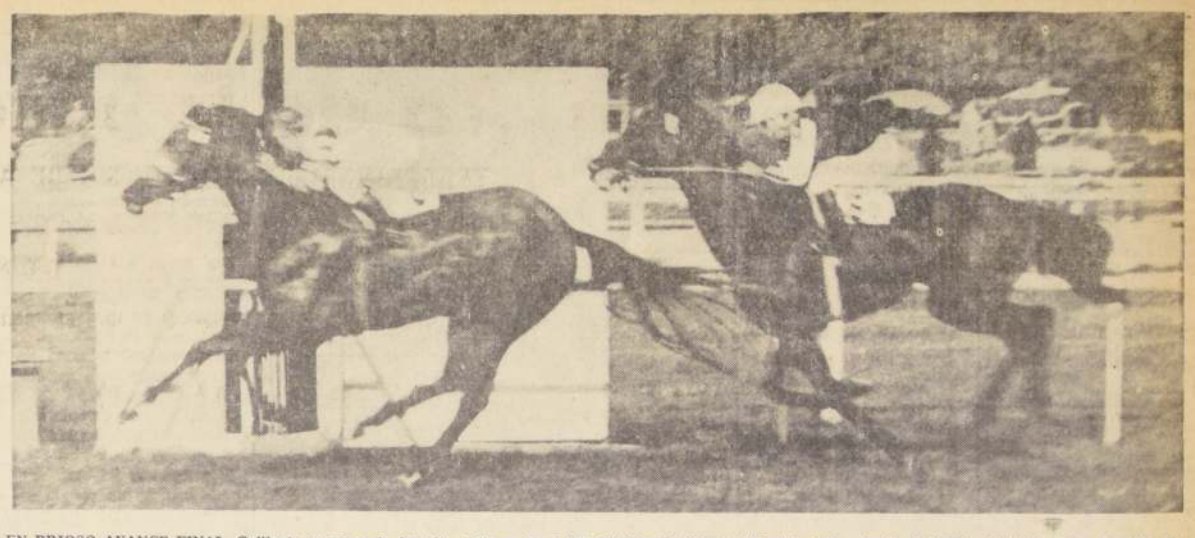

EN BRIOSO AVANCE FINAL, Gallineta supera a la favorita Celia en los 1.100 metros del Premio "Sociedad Pro Ayuda del Niño Lisiado". La tordilla la aventajó por un cuerpo; 3º Mambrino y 4º Sharif. Tiempo: 1.04 1/5.

HUELGA DE PROPIETARIOS OBLIGO A CERRAR AQUEDUCT

NUEVA YORK 5 (UPI).—El Gobernador Nelson A. Rockefeller indicó la posibilidad de convocar a la Legislatura a Sesiones Extraordinarias como medio para resolver la huelga de propietarios de caballos de carrera que hoy dejó desierto al Hipódromo de Aqueduct y privó de casi 400.000 dólares al Estado.

La Asociación de Propietarios dispuso que sus afiliados no inscriban caballos en los programas de Aqueduct, como señal de protesta por la inamovilidad de los premios, que no han sido aumentados desde hace 15 años. La orden fue cumplida estrictamente al abrirse ayer por la tarde las inscripciones para hoy, obligando a suspender el programa.

Multa para C. Ocampo

CARRERA "A".— Reclamó B. Suárez (PLEGADA) contra A. González (OSTENTACION), por abrirlo en los últimos 200 metros. Casual.

El Juez de Partida suspendió por 15 días a OSTENTACION por indócil reincidente para partir.

TERCERA CARRERA.— Reclamó: O. Olivares (ARACON) contra H. Salas (ALEGAR) por cruzarlo en la curva. Se multó en E° 30 a H. Salas.

CUARTA CARRERA.— Reclamó: L. Albornoz (ORRANTIA) contra E. Cardozo (CATAMARAN), por cargarlo en los últimos 200 metros. Desestimado y se multó en E° 30 a L. Albornoz por reclamar sin fundamento.

Dieron cuenta: A. Morales (LEJANO) que corrió encajonado en la recta; J. Quiroz (BALABAM), que su caballo le dio un cabezazo al partir y no lo pudo exigir y P. Montoya (CORRENTINA) que se le soltó una cincha en la curva.

SEXTA CARRERA.— Reclamaron: A. Jaque (CODECUA) contra S. Vera (SULLY) por abrirlo a la entrada de la curva y contra O. P. Castillo (PRETTY BAY), por cruzarlo a los 200 metros corridos y éste contra J. Amestelly (SERENERA) por cargarlo en la curva.

Dieron cuenta: S. Vera (SULLY) que se abría y E. Romero (CHALSEA) que partió desmejorado. Se notifica al preparador de SULLY que la adiestre para correr y al preparador de CHALSEA que la adiestre para partir y correr.

Se presentó el preparador de SERENERA a manifestar su disconformidad con la carrera de su pupilo no sabiéndo a que atribuirla ya que la yegua se encuentra en buenas condiciones.

Se autorizó el retiro de PRETTY BAY para el miércoles 12 del presente, a pedido de su preparador en vista de su mala carrera de ayer.

Reclamaron: L. Albornoz (VIVARACHO) contra J. Toro (EL PATRON) por cargarlo a la entrada de la recta y O. P. Castillo (LIBROUN) contra C. Ocampo (HORUS) por cargarlo en la curva. Se multó en E° 20 a C. Ocampo.

Dio cuenta: S. Azócar (BLAGUEUR) que partió desmejorado y su caballo no se empleó en la carrera.

Se notifica al preparador de EL PATRON, que lo adiestre para correr.

Se presentó el preparador de FICARDA a manifestar su disconformidad con la carrera de su pupilo y que no la correrá en el Club Hípico durante 30 días.

OCTAVA CARRERA.— Reclamaron E. Suárez (SHARIF) contra O. P. Castillo (KAMAKURA) y éste contra J. Toro (MAMBRINO) por cargarlo en la curva, y J. Torres (QUIQUICON) contra J. Salinas (QUE KABIA) por molestarlo en la curva. Se multó en E° 30 a J. Toro, y en otros reclamos desestimado.

Reclamaron: S. Azócar (Atle) contra C. Pezoa (Parmalita) por adrino en los últimos metros; H. Cisnes (Nashville) contra S. Azócar por cargarlo en la curva; J. Torres (Alitero) contra S. Vera (Lyov) por molestarlo en los 1.500 y en los 800 metros y H. Salas (Oribol) contra E. Guijerdo (Fortunado) y contra F. Meneses (Neveri) por abrir y cargar en la recta, respectivamente. No se sancionó a C. Pezoa, ya que hizo todo lo posible por enderezar a su animal. Los demás reclamos casuales.

Dio cuenta O. Olivares (Regocijo) que no le respondió.

Se notifica al preparador de Parmalita que la adiestre para correr y que busque los medios para que no se abra, ya que en caso de reincidencia será suspendida.

Se presentó el propietario de Candelita a manifestar su disconformidad con la carrera, exhibiendo juego hecho y en vista de su mala actuación se autorizó el retiro para el próximo miércoles.

10a. CARRERA.— Dieron cuenta: A. Núñez (Cambodia) que corrió asustada y se abría, J. Toro (Perche) que se cerró al partir y P. Muñoz (Poncho) que corrió encajonado.

Se notifica al preparador de Cambioda que la adiestre para correr y al preparador de Perche que lo adiestre para partir de los cajones.

Se presentó A. Salas (Candelita) que corrió en la carrera anterior a manifestar que no le respondió. Se multó en E° 20.— a A. Salas por no dar cuenta oportunamente.

UNDECIMA CARRERA.— Se multó en E° 50 al preparador de AXIOMA, por presentarla con demasiado atraso al examen clínico previo.

Reclamaron: O. P. Castillo (HILTPETER) contra S. Azócar (AGAVE), por cruzarlo en la curva; F. Meneses (BARON) contra E. Vásquez (MALONA), por cargarlo al partir y abrir en la recta, y A. Salas (SAHDANA), contra E. Suárez (CAPITANO), por cargarlo al partir. Se multó en E° 10 a E. Vásquez, y en E° 20 a A. Salas.

Dieron cuenta: D. Muñoz (SARSOON), que debió girar la curva muy abierto y después no le respondió. F. Meneses (BARON), que después del contratiempo no pudo cumplir las instrucciones de correr entre los punteros. C. Paredes (AXIOMA), que se abría, y L. Albornoz (CHATONADA), que la notó trabada. Se notifica al preparador de AXIOMA que la adiestre para correr.

DUODECIMA CARRERA.— Se ordenó el retiro de DAMIETTA por no estar en condiciones de correr, según consta en certificado del Veterinario oficial, y se le suspenderá por 15 días. Dio cuenta: J. Duarte (PRECONCEBIDA), que cambió de mano en la curva y después se notó sentida y no le respondió. Se acordó exigir certificado veterinario al preparador de PRECONCEBIDA para poderla inscribir.

RESIPOL 850

RESIPOL AZUL

Para madera, (fabricación de muebles, puertas, ventanas, etc.) cartón y tela. Listo para usar. Rinde mucho y seca rápido.

RESIPOL 3080

RESIPOL VERDE

Para calzado y artículos de cuero y goma. Económico, listo para usar, impermeable, no mancha y es flexible

RESIPOL PEGA

VERDADERAMENTE PARA SIEMPRE

RESIPOL 5000

Para enchapados, pegado de Formalita y madera sin necesidad de prensa. Seca rápido, es impermeable y flexible.

RESIPOL 6000

Para industria automotriz, tapicería, pisos, ribetes, junturas, goma, etc. Viene listo para usar, es flexible, impermeable, resistente al calor y de gran economía.

HAY UN RESIPOL DISTINTO Y ESPECIAL PARA CADA NECESIDAD

Pida este folleto que contiene las instrucciones de uso, aplicación y características de todos los Resipoles, en todos los lugares de venta.

COIA

Distribuidores:
Grace y Cía. (Chile) S. A. • Hardy y Cía. • Coda y Cía.

McCann Erickson Valpo

...DS CON COLOR

...MANDRA, dos años, hija de Greenhill y Señora, por ...monioso. Debutó en el Hipódromo Chile el 26 de marzo rematando tercera de ... Time, a cuatro cuerpos, ...200 metros con 52 kilos. ...tiempo, 1.15. Correrá nuevamente en esta plata, el próximo sábado en la tercera carrera. La conducirá otra vez ...rio Guzmán.

...NEMONA, dos años, por ...rador y Andrómeda, por ...l Forest. Su primera ...rición en las pistas la ...o el 19 de marzo en la ...ha del Club Hípico. Fue ...nda de Sobraya, a 3/4 ...rro en mil metros con 53 ... (G. Meneses). Tiempo, ...5. El domingo venidero ... su segunda presentación ...e mismo hipódromo con ...monta de Sergio Vera.

...UNICIPALIDAD ...E SANTIAGO

...CRETO Nº 633, SECCION ...GUNDA, de 5 de Abril de ..., convoca a sesiones extra...dinarias de la I. Municipa...dad para los días Viernes 7 ...Sábado 8 de Abril en curso, ...11 a 12 horas, con espera ...hasta quince minutos, para tratar las siguientes materias:

- Terna para proveer el cargo de Juez del Segundo Juzgado de Policía Local.
- Plan general de alumbrado público en la Comuna de Santiago.
- Convenio con Empresa de Comercio Agrícola, "ECA", para prestación de servicios de dependencias del Matadero "Lo Valledor".

Neumáticos Bridgestone

Llegaron para:

- MOTONETAS
- MOTOCICLETAS
- AUTOMOVILES
- CAMIONETAS
- CAMIONES
- TRACTORES
- MOTONIVELADORAS

INDUSTRIALES

FACILIDADES

SALOMON DIAZ A.

Serrano 32

Fono 382412

El hogar

LA CASA MAS SURTIDA

en tapices, velos, cortinas, alfombras, cretonas, etc.

Gran Seccion BLANCO y LENCERIA

2° Piso

Taller para la confeccion de cortinas, fundas para muebles, etc.

SOLICITE CREDITO DIRECTO Y SISTEMA CONTROLADO DEL BANCO DEL ESTADO

AHUMADA 67

EN LA TRIPLE INICIAL UN VALE COBRO Eo 17.012,20

APUESTAS TRIPLES

El siguiente fue el movimiento en las apuestas triples que se jugaron en la reunión extraordinaria del Club Hípico.

PRIMERA TRIPLE: Un total de 5.907 vales entraron en juego. La dupla Nº 9 BRACELET-KI KU totalizó 292 vales. Cada vale quedó con un dividendo nominal de Eº 53,80. En la segunda válida triunfó el Nº 9, PICTEC, que no tenía vales. El Nº 7, MONTE FERTIL, que remató segundo totalizó 4 vales. Cada vale quedó con un dividendo nominal de Eº 4.253. Los cuatro vales se canjearon en el remate de esta apuesta, cuya distribución fue la siguiente:

5, ARTURO B, 1, 17.012 escudos.
8 KUNCAR, 2, 8.506,10 escudos.
12, PINCELAZO, 1, 17.012,20 escudos.

La combinación BRACELET KI KU, PICTET y ARTURO B, dio un dividendo definitivo de Eº 17.012,20 al único vale jugado en el remate de esta apuesta.

SEGUNDA TRIPLE: 14.994 vales entraron en juego. El Nº 1, MON CHERI, tenía 1.860 vales. Cada vale quedó con un dividendo nominal de Eº 23,20. En la segunda válida se impuso el Nº 1, EL PROFETA, con 321 vales jugados. Cada vale quedó con un valor nominal de Eº 134,50. Todos los vales se canjearon en el remate de esta apuesta cuya distribución fue la siguiente.

1) PROMOVIDO, 76; 454,50 escudos.
2) GANA FACIL, 53; 651,80 escudos.
3) HORUS, 26; 1.328,70 escudos.
4) PICARDA, 2; 17.273,10 escudos.
5) ATENTO, 12; 2.878,80 escudos.
6) DAIKIRI, 72; 479,80 escudos.
7) EL PATRON, 2; 17.273,10 escudos.
8) LA BOHEME, 11; 3.140,60 escudos.
9) NOVADA, 15; 2.303,10 escudos.
10) BLAGUEUR, 6; 5.757,70 escudos.
11) FANTASIO, 19; 1.818,20 escudos.
12) AZOPARDA, 6; 5.757,70 escudos.
13) VIVARACHO, 4; 8.636,50 escudos.
14) ASUSTADO, retirado.
15) CHARADA, 5; 6.909,20 escudos.
16) EL ROLO, 1; 34.546,50 escudos.
17) LIBRIUN, 11; 3.140,60 escudos.
Total: 321.

El dividendo de la combinación ganadora, Mon Cheri, El Profeta y Daikiri, ascendió a la suma de Eº 479,80.

TRIPLE FINAL.— Un total de 27.502 vales entraron en juego. El Nº 4, ATLE, totalizó 1.925 vales. Cada vale quedó con un dividendo nominal de Eº 41,10. En la segunda válida se impuso el Nº 13, EL PANCHO, con 468 vales jugados. Cada vale quedó con un dividendo nominal de Eº 166,10. En el remate de esta Triple se canjearon 464 vales, cuya distribución fue la siguiente: (Se perdieron 4 vales.)

1) DON CARLOS, 38 vales Eº 2.070,30; 1A) HILL PETER, 38 vales, 2.070,30; 3) NINGUIHUE, 71 vales, 1.289,70; 3) CHICODIABLO, 6 vales, 13.111,90; 4) PARDO, 4 vales, 18.687,90; 5) SARDANA, sin vales; 6) SASSOON, 4 vales 18.687,90; 7) ARCHIAS, 2 vales, 39.335,70; 8) MAGIC LO[illegible] 48 vales, 1.639; 9) AGA[illegible] 45 vales, 1.748,20; 10) [illegible]ALONA, 31 vales, 2.537,80; 11) MALVONA, 23 vales, 3.420,50; 12) BARON, 25 vales, 3.146,80; 13) FLORIA, 49 vales, 1.605,50; 14) PULIDA, 70 vales, 1.123,90; 15) CAPITANO, 21 vales, 3.746,30; 16) AXIOMA, 1 vale, 78.671,50; 17) CHATONADA, 9 vales, 8.741,30; 18) TUNIS, 27 vales, 2.913,70.

La combinación ATLE, EL PANCHO y AGAVE dio un dividendo definitivo de 1.748,20 escudos.

LA LLEGADA MAS ESPECTACULAR de la tarde se registró en la séptima carrera de ayer. Daikiri, por los palos, supera por ventaja mínima a Gana Fácil. 3º Horus, a ventaja perceptible. Jinete: Sergio Vera.

Ben Novus ganó el Lincoln Handicap

DONCASTER, Inglaterra, 5 (UPI).— Ben Novus ganó hoy el Lincoln Handicap, el primero de los grandes clásicos de la temporada de carreras llanas, disputado sobre una milla en el hipódromo local.

Segundo, a medio cuerpo, se clasificó Aberdeen, a cuatro largos del anterior llegó Danebia.

Ben Novus, que estaba cotizado 22 a 1, fue conducido por Peter Robinson, que lo mantuvo en los puestos intermedios hasta los 200 metros finales, cuando lo lanzó en una larga carga para quebrar la línea de Aberdeen.

El segundo fue cotizado 8 a 1, Danella 33 a 1, Tracker 100 a 6, y Shady Night, 18 a 1.

Al propietario del vencedor le correspondió un premio de 18.432 dólares; al segundo, 5.404 dólares; al tercero, 2.632.

GUSTOS Y DATOS por JOHN TIMBA

HIPODROMO CHILE

Trece carreras se programaron para este sábado. Volvemos a las tres acostumbradas apuestas triples. Una prueba central en distancia que hace mucho tiempo no se corría. 1.200 metros. Estas son las sugerencias para el programa palmeño.

En la segunda carrera comienza la primera triple. Papolana destaca primera opción. Buenas figuraciones, excelente partida y mejores aprontes. Enemigos. Prensada que reaparece en buen estado físico y Yapetín que asomó quinto con tropiezos. En la segunda válida —3ª— tenemos el dato de Gila, una hija de Ghirlandaio que trabaja en forma fenomenal en la arena del Club. La monta lo dice todo. Aidita y Satánica sus enemigas más temibles. Para el remate de esta primera triple les sugerimos a Tanteado que tiene dos segundos consecutivos. Bleopar viene de ganar en buen estilo y Casto José lleva la monta del líder. Es una carrera donde casi la mayoría de los participantes tienen buenas figuraciones. No descuidar a Chan Chan que regularcito los puede "galopar".

La triple central se inicia con la 5ª carrera. La Mentirosa tiene la primera opción. Dos segundos consecutivos, el último con 57 kilos y muy buena partida para su modalidad de correr. Otros vales con opción Dárdanelos. Vuelve a su mejor distancia y está figurando en sus anteriores y Ponchito que está sobresaliente. Para la segunda válida —6ª— nos vamos con Mauloso. Es el que mejor llega a la distancia. Califa y El Cuatrero como sus enemigos más serios. Para el remate de esta segunda triple —7ª— preferimos a Novice. Muy bajo de serie y en su última entró tercero cerca. El triple corral de Aquiles Petit será gran favorito. Uno que va muy bien handicapeado, Lusitano.

La triple final combina con la 8ª carrera. Aseguran que no pierde Sabatina. Lleva la monta del líder. Tip Top es otro que está figurando y ahora llevará otros acompañantes. Guaripola sería enemiga. La conduce el jinete que más la hace rendir. Tiltil, reaparece con muy buenos codejos y el golpe se llama Donada. En la 10ª carrera continúa esta triple. Por su última actuación, por partida, aprontes y jinete, no debiera perder Tirol. Morella con un rosario de figuraciones se presenta como su más calificada rival y Academia es el gusto del preparador de moda Luis E. Toledo. Una nombrada con color, Sunderland. Para el remate de esta triple —11ª— carrera con opción a primer y segundo premio, le recomendamos a Charlemagne. Corrió muy tapado en su anterior y entró cuarto. Con otra monta nos hubiera gustado en tija. Vicario y Baviera son dos datos que circulan con insistencia. Un dato para el vale millonario. Afinidad.

CLUB HIPICO

Trece carreras tendremos en la pista de Calle Blanco Encalada. Al igual que en La Palma se programaron las habituales tres apuestas triples. Ahora se correrá por la cancha grande y este dato hay que tenerlo muy presente.

Con la 1ª carrera comienza la triple. Imolese debe repetir su último triunfo. Enemigo, Cuete. En la segunda válida —2ª carrera— hay tres animales con la primera opción. Antémona, Sandy Point y Tempesa. Hamrá que elegir por monta. Para el remate de esta triple —3ª— circula el dato de Amadora una pupila de Luis A. García que batió todos los records de 800 metros. Mejora y Frascarita sus enemigas.

En la 5ª carrera comienza la triple central. Kaiser para partir con el pie derecho. Paridel el enemigo preciso y el golpe Heliogábalo. Con la 6ª carrera combina con la segunda válida. Aquí nos parece que le corresponde a Badinier. Ultima figuración y monta son indice de que quedó lista. Si no gusta de favoritos, Acida, ahora con superior monta y Presidente un gran precio que viene de Viña en busca de mejor fortuna. Para el remate de esta triple con dividendo al primero y segundo —7ª— carrera tenemos el dato de Luzmira. Por fin se decidió Juan Amestelly a correr en el Club. Reaparece muy bien montado y conviene no olvidarlo al momento de hacer apuestas. Super Gigante y María Lorena son cartas de mucha opción. El golpe se llama Ciriaco.

La triple final combina con las 9ª (clásico), 10ª 11ª carrera. Para la primera válida nos gusta Sollozo. Fue a probar fortuna sin éxito al Hipódromo Chile. Vuelve a su pista en inmejorables condiciones. Kasarino y Polita que vienen de Viña con buena campaña también destacan. Para la segunda válida hay que insistir con Indeed que viene de perder por los pelos de la nariz ante Malvona con gran dividendo. Con jinete de confianza y con excelente partido. Wedding dicen que será el enemigo para nuestra preferida. No olvidar a Mary Hill, que tiene muy buena campaña. Para el remate de esta triple habrá que insistir con Apolista que atropelló como exhalación para imponerse sin apremios. Si no gusta de favoritos Dear Hill que busca su tercera victoria consecutiva y Prima Rosa que lo está haciendo muy bien a pesos bajos. Mucho cuidado con Quemajoza.

Estas son nuestras primeras apreciaciones para los programas de este fin de semana y estos nuestros presuntos.

PRONOSTICOS DE JHON TIMBA

HIPODROMO CHILE

1ª Mi Sultana, El Panul, Telúrica
2ª Papolana, Prensada, Yapetín
3ª Gila, Aidita, Satánica
4ª Tanteado, Bleopar, C. José
5ª La Mentirosa, Dardanelos, Peñalara
6ª Mauloso, Puntal, El Cuatrero
7ª Novice, B. Norton, Lusitano
8ª Sabatina, T. Top, Guaripola
9ª Pistacho, Ghitton, A. Mio
10ª Academia, Tirol, Morelia
11ª Charlemagne, Baviera, Vicario
12ª Heliodora, Dragomirov, Tranquita
13ª Evadne, Remembrancer, Yashim

CLUB HIPICO

1ª Imolese, Cuete, "A" Minotauro, Terrón
2ª Antemona, Tempesa, S. Point
3ª Amadora, Frascarita, Mejora
4ª C. Secret, F. Parisien, Filemon
5ª Kaiser, Paridel, Heliogábalo
6ª Badinier, Presidenta, Acida
7ª Luzmira, S. Gigante, M. Lorena
8ª Michimalongo, Nashville, Senilita
9ª Sollozo, Polita, Kasarino
10ª Indeed, Wedding, M. Hill
11ª Apolista, D. Hill, P. Rosa
12ª Norilla, Audina, Muy Elegante

CLUB HIPICO

MIERCOLES 12 DE ABRIL DE 1967

NOTA: LOS CABALLOS MARCADOS CON UN ASTERISCO (*) TUVIERON CONTRATIEMPOS EN SU ULTIMA ACTUACION.

PRIMERA CARRERA.— A las 12.50 horas.— 1.000 metros.— Serie "A".— Condicional.— (Primera válida de la Triple Inicial).

7º—12	1 Cachaguita	52	6	E. Vásquez	G. Urquidi
11	2 Caña	53	13	M. Ramírez	C. Tapia
11h	3 Colación	53	1	J. Toro	D. López
13	4 Cosecha	53	10	H. Salas	J. M. Baeza
6—8—2	5 Dinamista	53	14	J. Salinas	Juan Melero
DEBUTA	6 Fragilidad	53	7	S. Azócar	C. Covarrubias
DEBUTA	7 Fregatina	53	11	G. Meneses	A. Valdés
DEBUTA	8 La Pasajera	53	2	E. Naranjo	J. Maldonado
DEBUTA	9 La Viaccia	53	5	C. Pezoa	A. Abarca
3—6h	10 Molly	53	8	A. Núñez	J. Freire
DEBUTA	11 Persia	53	12	E. Guajardo	L. A. García
DEBUTA	12 Pirámide	53	3	L. Toro	O. Silva
DEBUTA	13 Rosea	53	9	J. Amestelly	Or. González
7—6	14 Solicita	53	4	Cav. Hermosilla	F. León

SEGUNDA CARRERA.— A las 13.20 horas.— 1.000 metros.— 7a. serie "C".— Handicap.— (Segunda válida de la Triple Inicial).

7—6—0	1 Bimestral	54	6	O. Hermosilla	L. Gajardo
4—12—4	2 Guayas	54	19	J. Sepúlveda	J. Salas
DEBUTA	3 Hurriaga	54	11	L. Santos	L. Santos
10h—4h	4 Mano a Mano	54	17	V. Bravo	L. Contreras A.
7—13h—11	5 Desdén	52	5	B. Campos	H. Cisternas
6	6 Diona	53	12	L. Toro	A. Abarca
9—8—4	7 Bouxerra	52	7	E. Guzmán	J. B. Castro
10—7—13	8 Correntina	52	1	P. Montoya	S. Fuentes
4h—6h—11	9 Chanterella	52	13	E. Guzmán	José Melero B.
12—16—14	10 Dinesal	52	18	N. Núñez	Enr. Rodríguez
8—4—10	11 Mia Farrow	52	4	V. Ubilla	J. Maldonado
14v—11v—15v	12 Mutiata	52	14	G. Ayala	L. Herrera
10v—9v—13h	12a Vivarella	51	16	P. Cardoza	L. Herrera
10—9—4	13 Parco	52	8	F. Venegas	J. Chamorro
2h—7—7h	14 Prensada	52	2	J. Castillo	J. Santos
7—0—7	15 Sh. Temple	52	15	L. Albornoz	A. Bollezó
8—9—13	16 Navia	51	3	M. Ruiz	G. Urquidi
17—13h—12	17 Socorrida	51	9	J. Aracena	M. Martínez
6h—15—12	18 Kelina	50	10	N. N.	J. Bernal

TERCERA CARRERA.— A las 13.45 horas.— 1.100 metros.— Condicional.— (Tercera válida de la Triple Inicial).

12h	1 Acter	56	10	B. Campos	M. Norambuena
6h—6	1a Multiplicado	56	12	O. Hermosilla	M. Norambuena
DEBUTA	2 Astronómico	56	14	G. Meneses	A. Valdés
10	3 Bonfire	56	1	H. Salas	J. M. Baeza
DEBUTA	4 Stromboli	56	9	C. Pezoa	J. M. Baeza
DEBUTA	5 Campero	56	6	A. Núñez	P. Bagú
13—8	6 Coalster	56	11	N. N.	G. Molel
9	7 Confite	56	15	N. N.	M. Velarde
4	8 Kuncar	56	2	P. Ulloa	J. Inda
15—6	9 Las Casas	56	16	O. Muñoz	Juan Melero
12v—11h	10 Pictet	56	8	N. N.	Juan Melero
8h	11 Manidú	56	7	A. Farías	M. Martínez
DEBUTA	12 Negrote	54	3	J. Sepúlveda	J. Salas
6—2	13 Niño Malo	56	17	O. Olivares	C. Covarrubias
3—7—12	14 Pimpinel	56	18	O. Silva	O. Silva
12	15 Putagán	56	4	P. Muñoz	S. Fuentes
DEBUTA	16 Recinto	56	13	S. Vera	F. León
3	17 Rotunda	56	5	E. Vásquez	G. Urquidi
7—7h—12h	18 Sésamo	56	19	N. N.	V. Contreras

CORRAL: 3—4 y 9—10

CUARTA CARRERA.— 1.200 metros.— Condicional.— A las 14.10 horas.— Premio COMODOR.—

8h—14—8h	1 Absoluto	56	11	P. Montoya	S. Fuentes
8—12h—5	2 Aníbal	56	6	L. Carvajal	M. Velarde
9—10	3 Chimpancé	56	16	E. Guzmán	O. Silva
2—2—4—5	4 Daikiri	56	12	E. Muñoz	L. Espinoza
8—10	4a Amurrada	53	8	J. Castillo	L. Espinoza
13—	5 D. Romano	56	11	J. Chamorro	J. Chamorro
9—7h	6 Don Diego	56	5	N.N.	H. Miranda
11—12—10	6a Yaila	56	10	P. Castillo	L. Gajardo
5h—6h—14h	7 Gin Tonic	56	18	J. Toro	D. López
12—6—11	8 Ispahan	56	7	N.N.	A. Castro
2v—	9 Jaque	56	4	E. Guajardo	Cr. Muñoz
1—2	10 Ludwig	56	3	P. Ulloa	J. Inda
Reaparece	11 Spadaccino	56	1	S. Vera	J. Inda
9h—	12 Velero	56	19	M. Ruiz	Juan Melero
1—7—10	13 Apsarás	53	14	N.N.	P. Medina
4h—6h—2h	14 Bridgestone	53	20	P. Cardoza	L. Herrera
10—10—3	15 Faifa	53	2	C. Ocampo	P. León
3v—5v—3v	16 Griteria	53	9	C. Sepúlveda	E. Bravo
3—7—3—6	17 Orrantia	52	15	A. Herrera	V. Contreras
2h—7h—5	18 Piedad	53	3	L. Albornoz	J. Zúñiga

CORAL: 10 con 11.

QUINTA CARRERA.— 1.000 metros.— 4ª serie.— Handicap.— A las 14.40 horas.— Premio CANDIAULES.— (Primera válida de la Triple Central).—

7h—6h—6h	1 Bromista	55	6	E. Rodríguez	S. Micell
8—11—9	2 Murmurio	55	3	O. Hermosilla	A. Muscatt
7—14—7	3 Plástico	55	2	J. Salinas	Juan Melero
12—	4 Bismuto	54	1	G. Meneses	A. Valdés
7—1—4	5 Padirac	52	7	J. Duarte	A. Breque V.
1—1—2—3	6 Pelluca	52	4	J. Amestelly	J. Santos
4—2—5	7 Reposo	51	9	S. Vera	P. Bagú
1—3—6—3	8 La Chillenita	48	5	M. Aravena	J. Inda
8—1—7	9 Floria	46	8	O. P. Castillo	E. Inda S.

SEXTA CARRERA.— A las 15.10 horas.— 1.000 metros.— 7ª serie "B".— Handicap.— Premio COUNTRYMAN.— (Segunda válida de la Triple Central.)

8-1v-7v-	1 La Pallice	56	11	J. Toro	L. Vásquez
6-3-10-	2 Atento	54	10	E. Guajardo	P. Valderrama
DEBUTA	3 Huancayo	54	5	O. Olivares	T. Herrera
-	3a Del Mar	53	6	M. Ruiz	T. Herrera
2h-	4 Maipuri	52	17	S. Azócar	A. Valdés
-11-10-	5 Tver	52	4	P. Meneses	H. Godoy
0-7-12-	6 A. Celeste	51	12	M. Ramírez	A. Carreño
h-4h-6h-	7 Chicotin	51	18	A. González	P. Briones
h-	8 Rumba	51	7	H. Salas	J.B. Aragnono
8h-15h-15h-	9 Yapetín	51	3	N. N.	T. Bustos
3v-7v-4-	10 Clarabella	50	13	A. Salas	J. Salas
1h-14h-11-	11 P. Octay	50	19	B. Campos	M. Murillo
h-3-8-	12 Quilamuta	50	8	C. Ocampo	J. Freire
-3-3-	13 Catamarán	49	2	P. Cardoza	L. Herrera
0-4-14h-	14 Fogosidad	49	14	C. Sepúlveda	H. Cisternas
-5-3-	15 Librjun	49	20	A. Núñez	L. Gajardo
-8-13-	16 P. Blanca	49	9	E. Suárez	L. Santos
3h-12h-13h-	16a Riachita	47	1	G. Fernández	N. Peralta
-13-	17 Bilbaina	48	15	O. P. Castillo	V. A. Polanco
DEBUTA	18 Renovada	48	10	A. Herrera	H. Gamuri

SEPTIMA CARRERA.— A las 15.40 horas.— 1.500 metros.— 5a. serie.— Handicap.— PREMIO CURIMONT.— (Tercera válida de la Triple central, con dividendo al primero y segundo.)

1v—11v—11v	1 Enzo	55	10	J. Toro	Alv. Breque V.
7—7—9	2 Don Carlos	54	6	E. Naranjo	E. Inda
6—3—2	3 El Ferrel	54	1	J. Amestelly	A. Breque
REAPARECE	4 Guante Rojo	54	11	N. N.	H. Gonzáles
8h—5h—8h	5 Chicodiablo	52	7	A. González	P. Briones
6—4—6	6 Tulala	50	12	D. Muñoz	J. Cavieres A.
13—8—8	7 Monte Alegre	51	2	E. Rodríguez	S. Micell
6—8—9—7	8 Parmalita	51	4	C. Pezoa	A. Bulleró
12v—7v—9v	9 Diálogo	50	13	E. Suárez	A. Abarca
8v—3v—11h	10 Palmador	50	3	C. González	G. Avila
8—6—2	11 Cuete	49	14	J. Sepúlveda	M. Valenzuela
15—10—16	12 Herculina	48	4	R. Vera	T. Herrera
11—11—2	13 G. Poupee	48	9	N. N.	P. Medina
14—10h—13	14 Night Life	48	8	L. Albornoz	J. Salas

OCTAVA CARRERA.— A las 16.10 horas.— 1.300 metros.— Especial.— Handicap.— PREMIO: PASCUA DE LOS NIÑOS POBRES.

10—7h—14	1 Rabollet	57	8	P. Ulloa	J. B. Aragnono
1—7—1—6	2 Mutilas	55	3	G. Meneses	A. Valdés
1—3—2—4	3 Cántiga	53	11	E. Guajardo	P. Valderrama
9h—6—9	4 Doara	53	4	M. Ramírez	C. Tapia
7v—7v—1	5 Deleite	53	9	B. Azócar	J. Inda
1v—2—3	6 Cosa Nostra	52	12	C. Sepúlveda	Alv. Breque V.
2v—4—3	7 Jasón	52	3	S. Vera	J. Inda
2—5—6	8 Paradilla	52	5	C. Pezoa	A. Bulleró
10v—7—14h	9 Gallineta	51	10	O. P. Castillo	A. Abarca
8v—6v—2	10 Teutón	48	13	C. Ocampo	J. Castro R.
7h—3	11 Celta	47	6	A. González	E. Cáceres
3h—7h—7	12 Qué Rabia	47	1	J. Salinas	Juan Melero
4—2—8	13 Sharif	47	7	E. Suárez	L. Herrera

NOVENA CARRERA.— A las 16.45 horas.— 1.800 metros.— 5a. serie.— Handicap.— PREMIO CALIFICADO.— (Primera válida de la Triple final.)

REAPARECE	1 Mon Cheri	54	7	R. Vera	A. Abarca
5h—6h—6	2 Thunderbird	53	1	J. Toro	H. Gazmuri
4—2—1—2	3 Pardis	53	5	C. Pezoa	O. Silva
5—3—5	4 Tela	52	8	D. Muñoz	J. Zúñiga
7h—13h—3	5 T. Sargentos	52	3	C. Ocampo	J. Freire
8v—4v—6	6 Bien Fallada	51	9	E. Suárez	S. Fuentes
8—	7 Sun Rol	51	4	N. N.	J. Bernal
4h—5—5h	8 Naranjo	46	3	A. Parra	P. Valderrama
1—2—2	9 Pastelito	46	6	R. Gatica	A. Breque V.

DECIMA CARRERA.— 1.500 metros.— 4a. serie, handicap.— A las 5.20 P. M.— Premio Comerac. (2a. válida de la Triple final.)

12h—9—1	1 Champion	58	3	A. Núñez	O. Silva
12	2 Hacienero	58	10	C. Pezoa	J. M. Baeza
5—6—5—1	3 Guión	55	7	J. Salinas	Juan Melero
10	4 Regocijo	55	13	O. Olivares	D. Sandoval
7h—2—7	5 Shalom	55	2	P. Ulloa	G. Sarmiento
1	6 Estoque	51	11	A. González	G. Sarmiento
10v—1h—7h	7 Scamp	54	4	S. Vera	J. Inda
2—3—4 -3	8 Alegrador	53	3	J. Toro	A. Abarca
6v—2—7	9 Sindarella	47	6	E. Suárez	A. Abarca
2v—2v—1v	10 Fortunato	51	14	N. N.	D. Alvarez
9—3—7- 1	11 Flaminia	50	1	O. P. Castillo	J. Cavieres A.
8—2—1h	12 Gran Rival	50	5	S. Azócar	D. Torres
14h—9—10	13 Cantaior	49	9	J. M. Aravena	S. Fuentes
8—7—3- 3	14 Candelita	47	12	R. Romero	J. Zúñiga

CORRALES: 5—6 y 8—9.

UNDECIMA CARRERA.— 1.000 metros.— 7a. serie "A", handicap.— A las 5.50 P. M.— Premio Conjihual. (2a. válida de la Triple final.)

2h—11h—8	1 Chicharrón	55	13	E. Gajardo	L. Gajardo
11—16h—3	2 Promovido	54	8	A. Núñez	O. Silva
7—6—2—4	3 Tanti	54	17	P. Ulloa	J. Cavieres M.
1h—11h	4 Tricia	54	1	J. Salinas	E. Cáceres
11—14	5 Blue Eyes	53	9	P. Muñoz	L. A. García
2h—12h—6	6 Caravaggio	53	14	D. Muñoz	C. Miranda
Reaparece	7 Composición	52	7	P. Cardoza	L. Herrera
12v—12v—14v	8 Rebelión	52	2	N. N.	D. Bernal
14—9—9	9 Buenoria	52	15	E. Vásquez	C. Pizu
6h—4h—13h	10 Morillona	52	6	C. Sepúlveda	J. Salas
13—4—13	10a Intimate	48	5	J. M. Aravena	J. Salas
2—8—8	11 Novedá	52	16	A. González	O. Jara
8—1—12	12 Símbolo	52	6	C. Pezoa	D. Sandoval
9h—8h—10h	13 Blagueur	51	3	N. N.	D. Torres
14—11—13	14 Conoja	51	18	S. Vera	A. Carreño
10h—6—15	15 P. de Boulogne	51	11	G. Meneses	D. Miranda
8—2—5—5	16 Fantasio	50	19	J. Duarte	P. Inda
4—8h—6h	17 Memoria	49	4	S. Azócar	J. Bernal
6h—6—16h	18 Entrerriana	48	12	J. Sepúlveda	H. Cisternas

DUODECIMA CARRERA.— 1.500 metros.— 6a. serie, handicap.— A las 6.30 P. M.— Premio Clara.

2—3—6—4	1 Pulida	55	6	C. Sepúlveda	O. Jara
7—4—5—1	2 Cuerado	55	8	E. Guajardo	E. Inda S.
Reaparece	3 Don Federico	54	5	E. Guzmán	C. Pizu
11—14	3a Adoptiva	51	13	N. N.	G. Sarmiento
4h—2—2—1	4 El Profeta	54	12	N. N.	P. Briones
4—4—0—6	5 Abordaje	53	4	E. Naranjo	C. Tapia
13—9—4—4	6 Lindefuerte	53	11	O. Hermosilla	J. Fuentes
10—12	7 Cholito	52	3	H. Salas	J. M. Baeza
7—0—12h	8 Chumbo	52	15	M. Yáñez	L. Herrera
12h—6h—10h	9 Indio Pijo	52	10	A. Ramírez	S. González
6h—9h—6h	9a Sun Vido	51	18	D. Muñoz	S. Alamos
12h—11h	10 Armella	51	2	N. N.	L. Toledo
12—5	11 Neveri	51	16	A. Núñez	H. Godoy
4—1—5—5	12 Orifrán	51	9	A. Salas	A. Leb
5—2—8—7	13 Perugino	51	17	J. García	P. Inda
7—5—6	14 Pretty Bay	51	1	J. M. Aravena	L. Gajardo
12—4—5	15 Gustador	50	18	O. P. Castillo	J. Cavieres A.
8—9—7—1	16 Nebrida	50	19	E. Vásquez	G. Urquidi
5—5—12	17 Kriss	49	7	S. Azócar	J. Zúñiga
2—7—6	18 Refracción	48	20	J. Salinas	O. Orellana

Resultados GENERALES CLUB HIPICO

PRIMERA CARRERA.— 2.200 metros.— 1a. Serie.

1.o BRACELET (3), 48; por Afghan II y Big Leve, del Stud Las Dos Marías. Jinete: J. Salinas	1606	6,50
2.o Ki Ku (5), 45; E. Gatica	1215	0,40
3.o Más Ratito (4), 46; R. Romero	1523	6,50
4.o Caracal (1), 51; O. P. Castillo	797	13,10
5.o Sebastián (2), 51; S. Vera	2102	5,—
	7243	

GANADA: por 3/2 cuerpo y 1 1/4 cuerpo, el 4.o a 1/2 cuerpo y el 5.o a 1 1/2 cuerpo. Tiempo: 2.16. Preparador: A. Castro. Corrieron todos. DIVIDENDOS: El ganador Eº 6,50. Dividendo de la DUPLA N.o 9 22,20 escudos.

DESARROLLO.— Bracelet dirimió las acciones. En su sigue quedaron Ki Ku, Caracal, Sebastián y último Más Ratito, el puntero se mantuvo hasta dos cuerpos al frente. En tierra derecha avanzaron Ki Ku y Más Ratito que no pudieron dar alcance al puntero.

¿QUE HIZO SU CABALLO? BRACELET, punta a punta, segundo en los comienzos de tierra derecha. SEBASTIAN, RATITO, avanzó desde el último lugar. CARACAL, estuvo Ki KU, a la sigue del puntero desde la salida. MAS en los 1.700 metros retrogadó.

CARRERA "A".— 1.100 metros.— Condicional. Sin Apuestas

1.o PLEGADA (4), 53; por Paresa y Ma Violette, del Stud Santa Isabel. Jinete: E. Suárez	1000	1,—
2.o Ostentación (3), 53; A. González		
3.o Apología (1), 53; J. Toro		
4.o Nostalgiosa (2), 53; S. Azócar		

GANADA: por 1 1/2 cuerpo y 2 cuerpos, el 4.o a 8 cuerpos. Tiempo: 1.05. Preparador: G. Urquidi.

DESARROLLO.— Ostentación demoró la partida. Al darse la largada Ostentación quedó al frente seguida de Apología, Plegada y Nostalgiosa. En la recta avanzó Plegada que a 200 metros de la meta dominó a la puntera.

¿QUE HIZO SU CABALLO?— PLEGADA, avanzó muy castigada. OSTENTACION, en junta desde la partida. APOLOGIA, no fue capaz. NOSTALGIOSA, quedó última y cada vez más lejos.

SEGUNDA CARRERA.— 1.000 metros.— Condicional.

1.o PICTET (9), 55; por Pizarro II y Compluma, del señor L. Urrutia de la S. Jinete: J. Salinas	214	131,60
2.o Monte Fértil (7), 55; S. Azócar	223	126,50
3.o On Chuma (8), 55; G. Meneses	3740	7,50
4.o Preámbulo (1), 55; O. Olivares	3800	7,40
5.o Coalster (4), 55; E. Guajardo	400	63,50
6.o Violento (13), 55; D. Muñoz	232	121,40
7.o Barbazul (2), 55; H. Salas	5511	4,50
8.o Sovereign (12), 55; E. Vásquez	614	44,90
9.o Argollazo (1), 55; P. Ulloa	1685	16,70
10.o Gondolero (3), 55; A. Núñez	404	4,60
11.o Chicolento (5), 55; A. González	991	28,40
12.o Pimpinel (10), 54; E. Guzmán	540	52,10
13.o Churumbel (6), 55; S. Vera	1173	24,—
	19557	

GANADA: por 2 cuerpos y 1/2 cabeza; el 4.o a 1 1/4 cuerpo y el 5.o a cabeza. Tiempo: 0,59 3/5. Preparador: Juan Melero. Corrieron todos. DIVIDENDOS: Eº 131,60 y 19,90; 17,80 y 3,60.

DESARROLLO.— Preámbulo por la última línea salió a tomar la punta. Estuvo brevemente en la vanguardia Coalster quedó en definitiva al frente. En su sigue Pictet, Monte Fértil, Preámbulo, Barbazul, On Chuma y última Argollazo. En los comienzos de tierra derecha avanzó Pictet que ganó con cómodidad.

¿QUE HIZO SU POTRILLO?— PICTEC, colocado desde la salida. MONTE FERTIL, entró tercero a tierra derecha. ON CHUMA, avanzó con brios. PREAMBULO, estuvo en punta. No fue capaz. CAPASTER, hasta promediar tierra derecha

Suplemento DEPORTIVO

SEGUNDA SECCION

LA NACION

SANTIAGO DE CHILE — JUEVES 6 DE ABRIL DE 1967

FUNDADO EL 14 DE ENERO DE 1917

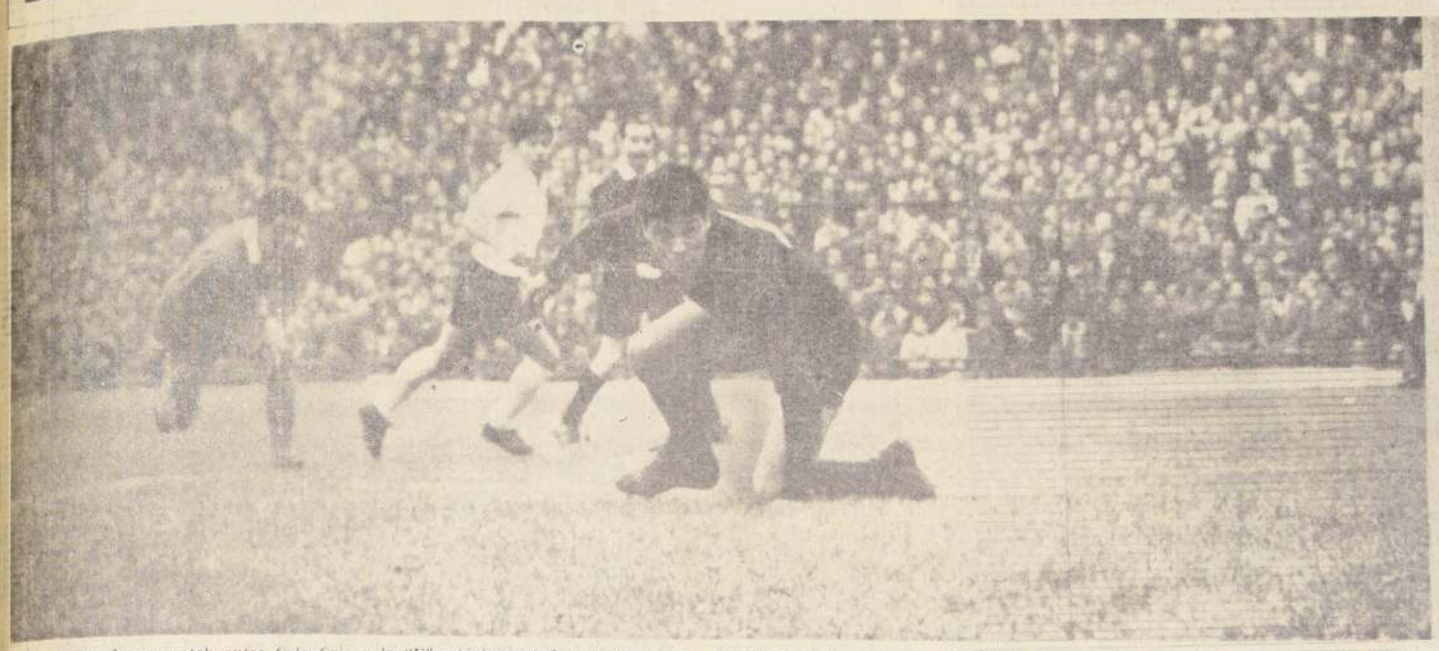

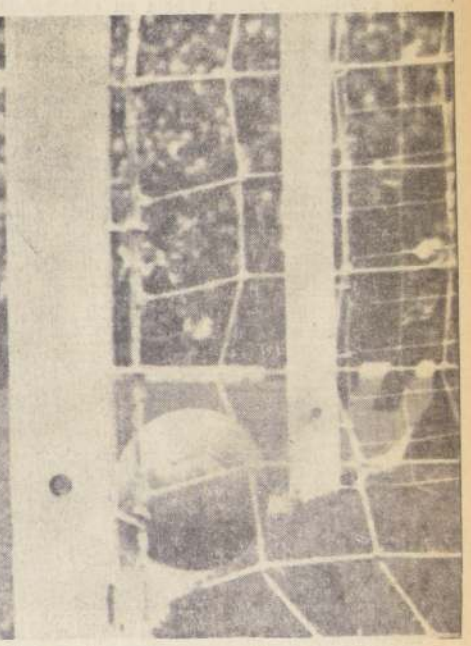

En esta escena de un match entre Colo Colo y la "U" está trasuntada toda la emoción del fútbol. Todo un drama. Felicidad y desencanto; angustia y desesperación. Es el clima que logran los torneos chilenos. Leonel Sánchez, todo un símbolo de habilidad y destreza, con suave tiro vence a Santander y el balón va lentamente cruzando la raya de sentencia. El grito estentorio ya está en la garganta y luego sacude el Nacional. Goooooool. El domingo nuevamente se inicia el Torneo Nacional y otra vez el eco incomparable sacudirá el aire de Ñuñoa.

EN EL CAMPEONATO N.o 35

Todo Igual, Pero Siempre Distinto...

Escribe: ALFREDO LEONEL PARRA

En un clima propicio, creado por la actuación de los equipos chilenos en el Torneo Copa Libertadores de América, se inicia este próximo domingo el Campeonato Profesional de Fútbol.

La actuación de Chile en el último torneo sudamericano realizado en Montevideo ya es historia antigua, el certamen Hexagonal Internacional sólo es un recuerdo, el Grupo Nº 3 de la Copa Libertadores sí que sigue en vigencia, en pie y tiene preocupado a nuestra afición, pero más allá del interes común, más allá de la necesidad que Colo Colo o Católica consigan clasificarse, está el deseo personal de cada hincha, que no vé la hora que el árbitro haga sonar su silbato y de por iniciado otro Campeonato más, permitiendo la exteriorización de los sentimientos personales, del cariño hacia tal o cuál divisa, de la preocupación por la suerte del club que desde niño ha sido su único vicio, su enfermedad, su cariño más entrañable.

Como en las salas de cine, cuando el público se apresta a ver una película que la propaganda la ha rodeado y vestido con un ropaje especial por la calidad de los actores, por la emoción que en ella existe, por el dramatismo, en fin, por miles de razones, se puede advertir un nerviosismo, una inquietud. Todos se mueven buscando la mejor posición. La charla de sobremesa va aquietándose. El comentario del foyer, va perdiendo fuerza y lentamente se va produciendo el oscurecimiento, para dar paso a los nombres más ilustres que intervendrán. En ese momento el público siente una inmensa satisfacción. No sabe si la película será buena o mala. No conoce tampoco cuál va a ser su reacción. No vislumbra si puede gustarle o no. El estado de ánimo, en ese momento, es igual al que siente el hincha del fútbol hoy día jueves, faltando algunas horas para que se inicie lo que ha constituido por muchos años la pasión de nuestro pueblo.

—¿Cómo se verá Walter Jiménez con la camiseta de Audax Italiano?

—¿Cómo irá a vibrar el sur con los triunfos de Huachipato?

—¿Haroldo, al lado del Pata Bendita Castro, en La Calera?

—¿El gran Eladio y su hermano Roberto, otra vez con la camiseta oro y cielo en el pecho. Otra vez en sus pagos de Viña del Mar!

—¿Qué pasará este año con Magallaes, será el mismo gran animador del torneo anterior?

Dudas, inquietudes, pensamientos sueltos, deseos escondidos.

Las ciudades de Talca, Concepción, Valparaíso, Viña del Mar, Quillota, San Felipe, La Calera, Temuco, se engalanan para esperar el día domingo y la visita ilustre de la "U", Católica, Colo Colo, Palestino, Magallanes y los equipos de colonia. El Campeonato Oficial moviliza a todo Chile. Se inician las Pollas, las cartillas, los pronósticos, las apuestas, los premios al mejor gol de la fecha, al primero, al mejor jugador, el fútbol profesional moviliza todas las actividades, en todos los niveles. Vuelven las barras, las banditas, se inician y organizan los viajes de las hinchadas a provincias, es el fútbol que consigue el milagro de unir a todo Chile y al mismo tiempo de producir las diferencias más profundas y marcadas, es en una palabra el fútbol profesional dueño absoluto de toda la actividad dominguera.

LOS "GRANDES" SIN NOVEDAD

Como un hecho curioso, los tres grandes del fútbol nacional, Universidad Católica, Colo Colo y Universidad de Chile, este año no ofrecen novedad en sus planteles y al contrario, han dejado escapar de su tienda algunos valores que se identificaban con el equipo mismo.

Católica, por mantener una política de puertas adentro, no ha realizado ninguna contratación bombástica. Sigue sacando productos de su vivero, de su semillero que es prolífero y abundante y además se da el lujo de enviar a préstamo a algunos jugadores de sus divisiones inferiores.

Colo Colo por su parte, tratando de clarificar su esquema económico optó por lo más lógico y natural, reducir su plantel de honor y desprenderse de jugadores que, constituían un gasto excesivo de esta manera partió Eladio Rojas y su hermano Roberto a Everton; Walter Jiménez la transferencia más alta del fútbol de 1967 a Audax Italiano, produciendo de paso todo un remezón en la directiva alba, que recibió por esta medida, críticas de todo orden y en todos los tonos. Raúl Sánchez, el zaguero centro que no logró reeditar su brillante actuación del Torneo Mundial. El experimentado zaguero pasó ahora al Rangers de Talca buscando mejores horizontes y una actividad más tranquila que le devuelva sus entorchados perdidos.

La "U" es ahora otra cosa, nos decía hace algunos días el piloto Carlos Campos. Y se refería a la seriedad y entusiasmo que existe en todo el plantel con la llegada del afamado técnico Alejandro Scopelli. El "Conejo" quiere ganar el Campeonato del 67, pero lo quiere hacer en calidad de invicto, sin sufrir derrotas. Ha asegurado que tiene plantel, que los nombres lo satisfacen y que no es necesario hacer nuevas contrataciones. Se fueron de la "U" Olivares, Jaime Ramírez y Humberto Donoso, los 2 primeros a Huachipato y el último a Unión. Pero de inmediato afloran otros nombres, Francisco Las Heras, Marín, Peralta el mismo Quintano que aún es un jugador juvenil con ansias de consagración, Ginés González, Ayala, Canobra, Albanes, es decir un plantel joven que llevados de la mano por la experiencia de Scopelli tendrán que volver a entregar a su hinchada tardes de triunfos y satisfacción.

EL "NUEVO RICO": HUACHIPATO

En la lista del aficionado, el cuadro usinero está entre los nombres de preferencia. Es el nuevo rico del torneo, el cuadro que ha hecho mayor número de contrataciones. Alfonso Sepúlveda, Jaime Ramírez, Adolfo Olivares el paraguayo Candia, por quien se pagó la expresiva suma de 120 mil escudos, el arquero Fuentealba que se lesionó el mismo día que debutaba quedando marginado por seis meses por lo menos, es decir en nombres es plantel ilustre, del cual se puede esperar mucho, pero que nos parece que habrá que tener un poco de calma. Cuesta amalgamar solo nombres en un equipo, jugadores que tienen tendencia y mentalidad diferente. El fútbol chileno está lleno de estos casos y el más reciente, fue el de O'Higgins, cuando contrató a Jaime Ramírez, Meléndez, Valro, Jorge Robledo, Benito Rios y no consiguió llegar en "tabla" como diría nuestro colega Aguirre de Hípica, y produciendo además un déficit en las arcas importante y decidor. No queremos este mismo resultado para Huachipato, por eso creemos que es menester esperar que Lucho Vera vaya ajustando sus piezas, con tranquilidad. El fútbol de Ascenso dista mucho del fútbol en División de Honor. Huachipato sólo tiene la experiencia de dos años de éxito en la Serie de Promoción y esta actuación, desde todo punto de vista, es una experiencia nueva, llena de sorpresas. Es la incógnita del certamen.

AUDAX AHORA EN "VEDETTE"

De todos los equipos que inician su actuación en este nuevo campeonato chileno de fútbol, el que cuenta con el beneplácito de toda la afición es Audax Italiano. Y decimos beneplácito, por recoger las expresiones de la propia afición, que encuentra que el viejo instituto verde, este año tiene todo a su favor para conseguir animar el certamen y ofrecer una actuación destacada.

La inversión ha sido cuantiosa, tanta que ni los propios dirigentes itálicos se han detenido a tirar lápiz para conocer la cuantía de la inversión. El deseo es de volver por sus fueros, volver a ser el equipo que representó una colonia con calidad, con merecimientos propios. Se contrató un entrenador, Sergio Cruzat, que es prenda de garantía en la responsabilidad técnica y táctica del plantel. A los nombres de Reynoso, Vargas, Benedetto, y demás, se agregan ahora jugadores de reconocida capacidad, como un Walter Jiménez, Antonio Sastre, Ernesto Alvarez, Santis, como para imaginar que los verdes llegarán a mostrar un fútbol de ataque, bien concebido, fútbol de espectáculo. No cuesta llegar a esta conclusión, imaginando un ataque con Vargas, Jiménez, Sastre, Reynoso y Alvarez. Todos jugadores talentosos y que habían un idioma futbolístico similar. Para nosotros, Audax será el gran animador y es más, creemos que el domingo cuando debute frente a Huachipato en el preliminar, el Estadio Nacional estará repleto. Existe interés por conocer su rendimiento, tiene atracción su fútbol, tanto en lo colectivo como en lo individual.

WANDERERS Y SUS "BAJAS"

Los porteños, han sido el club chileno que más fuerte hizo sonar su nombre en los últimos meses en el concierto mundial, con la transferencia de su zaguero centro Elías Figueroa, al renombrado conjunto de Peñarol. Los cables llevaron la información a través de todo el mundo. El nombre de la entidad porteña cobró acento y categoría... pero tras esa partida y luego la de Haroldo de Batros, transferido sorpresivamente a Unión Calera, y más tarde la de Hernán Godoy, el piloto nortino, Wanderers crea la incógnita sobre su posibilidad en el Campeonato Nº 35. El año pasado luchó hasta última hora el título de vicecampeón, tiene tradición futbolística, ha marcado un sendero, un surco en el fútbol nacional y ahora, sin tener los sustitutos quiebra su columna vertebral y se dispone a iniciar el certamen con el mismo plantel y sin esas piezas tan importantes como son Figueroa, Haroldo y Godoy.

...EL RESTO

No por desprecio incluimos en el "resto" a todos los demás integrantes de la División de Honor, lo hacemos por fuerza mayor, por no contar con espacio suficiente, de modo que la mirada a estos equipos es sólo una revisión al pasar. Palestino, sin Scopelli, que lo llevó a mantenerse de puntero en muchas fechas del certamen anterior, ofrece la novedad del goleador mendocino Tambasco, que en la gira a Centroamérica consiguió la familiaridad con el resto del plantel y ya es uno más del equipo y no una pieza por ajustar. Magallanes, ahora con el pintoresco Donato Hernández, cree que volverá a cumplir una actuación destacada. Hay dos argentinos en la nómina, que ya han mostrado sus virtudes, para delicias de los hinchas de la Academia... y el resto, siguen barajando nombres, buscando mejores rendimientos con la gente de la zona. El gran problema, la falta de poder económico para conseguir figuras de real calidad y ante el temor de fracasar y producir la ruina económica del club, marcan el paso, siguen caminando solamente sin correr, sin inquietar. Las eternas comparsas, que sólo podrán ir adelante en el día de su funeral.

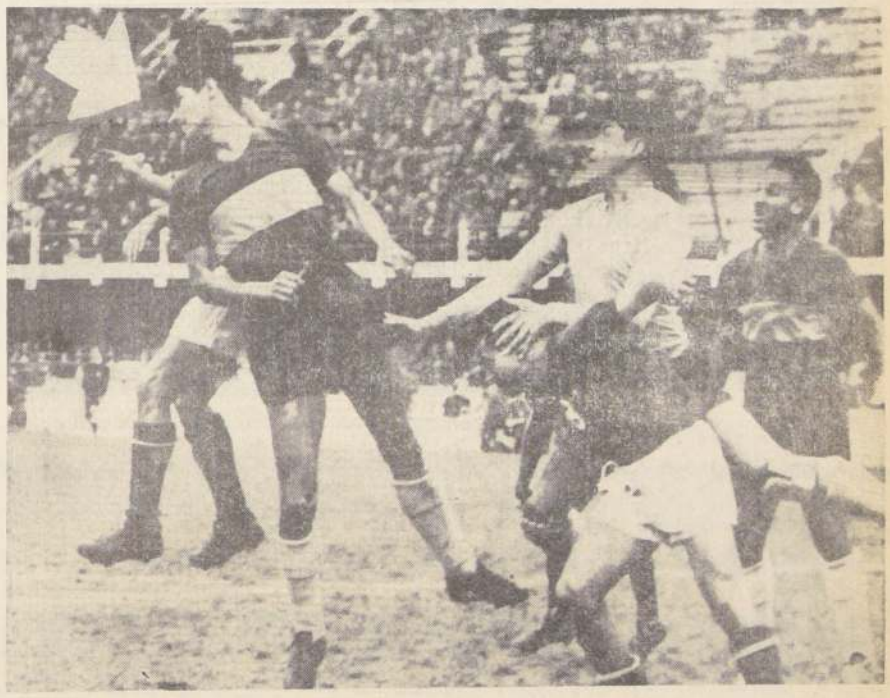

Eladio Rojas vuelve este año a vestir la camiseta de Everton junto a su hermano Roberto. El gran triunfador del 62 buscará en los aires costeros su recuperación total.

El Gran Precio de 1967, el jugador argentino Walter Jiménez deja Colo Colo, para incorporarse a Audax que ha formado un equipo como para constituirse en la "vedette" del certamen.

Cuando el Deporte se Vive

Hay hombres en el historial deportivo chileno que se empinan por sobre los demás, por su extremado cariño hacia su especialidad. Ellos están aquí, puede que no todos los que son, pero...

Escribe: CARLOS BONILLA V.

Era lo que él esperaba. Había terminado la carrera y una vez más su nombre figuraba entre los ganadores. Un público cariñoso le aplaudía con respeto y le vivaba. Seguía siendo un victorioso, un triunfador.

¡Qué mejor entonces para decir adiós a su deporte, a su hinchada, a todos los que igual que él, vibraban con la práctica agotadora, pero saturada de emociones.

Ubicado en la tarima de los ganadores, saludó y recibió aplausos, que más podía esperar, había dado casi toda una vida a su deporte, se sabía querido y a la vez, comprendido por todos. Ahora debía dedicar más tiempo a su familia, que comprensiva le vio salir los días festivos muy temprano con rumbo a los torneos. Sí, debía decir adiós, adiós. Pero... ¡cómo hacerlo, cómo intentar hacerlo! Decir "me voy a retirar" era fácil, sin duda, para otros, pero él, era él. Sentía su deporte más que todo, si aún estando enfermo había asistido a competir, dejando en el camino la fiebre que le agobiaba.

Cómo empezar entonces, sin que las palabras delataran su sentir interno. Su emoción crecía por momentos. No tenía otra alternativa en su hogar había conversado con sus hijos y esposa, y les había dicho "ahora estaremos más tiempo juntos, dejo el deporte". Levantó las manos, en señal de silencio. Todos le miraron extrañado, no era costumbre que él lo pidiera.

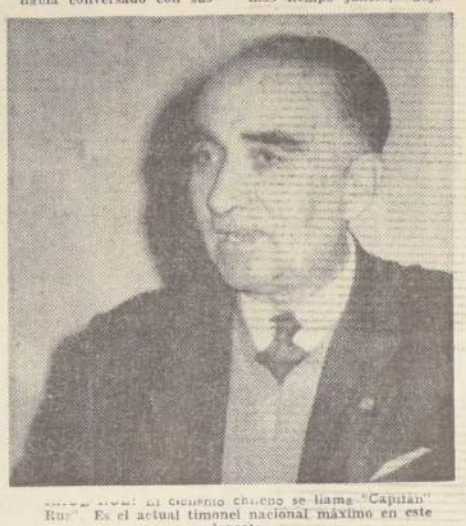

[illegible] El ciclista chileno se llama "Capitán" Ruz". Es el actual timonel nacional máximo en este deporte.

Respiró hondo y volvió a pensar lo que iba a decir. Un nuevo temblor le hizo estremecerse, sintió frío, y luego calor. ¡Qué rara sensación! ¿Qué le estaba sucediendo? No, él debía de cumplir con su familia, sabiendo que, al hacerlo, le estaba ocasionando un daño enorme a su simple vida de hombre entregado al deporte. Pero ¿por qué había llegado a este terreno, si nadie se lo exigía? No, su decisión final podía esperar. ¿Cómo dejar sus compañeros de actuaciones, que con el correr de los años se habían adentrado hasta convertirse en amigos?

Su vacilación pasó, sus hijos y esposa comprenderían. Sí, él seguiría en la ruta, respirando el aire puro de las mañanas chilenas, pedaleando duro por los polvorientos senderos y aún en las pistas.

Su llamado de atención primitivo, que concitó por segundos el interés del público, y que les mantuvo en suspenso por breve espacio, el suficiente para hacerlo cambiar de opinión al calificar su decisión, fue interpretado por todos, como la emoción lógica del ganador, que con sus manos y gestos, trata de agradecer y a la vez, desahogar su alegría.

Ahora había que llegar al hogar. ¿Qué le diría su hija, la más pequeña, la que cuenta a sus compañeras de colegio que su padre es un gran deportista? ¿Qué cosa dirá a su esposa cuando ésta lo vea llegar y le mire? ¡Sí ella le conoce tanto!

Su alegría de vencedor se convirtió en nerviosismo de nuevo. Ya en la puerta del modesto, pero acogedor hogar, es su pequeña, la que le abraza y le besa.

¿Ganaste papito? Sí, responde éste intentando una sonrisa. ¡Qué bueno! Desde este año, iré a verte correr. Estas palabras dichas como en inocente petición, tuvieron para el viejo astro, el valor de un bálsamo reconfortante, como si de repente la oscuridad hubiese dado paso a la luz, el nerviosismo e intranquilidad, a la serenidad y alegría.

De hombres como éste, no tiene la fecunda historia nacional muchos casos, pero de existir, ¡vaya que los hay! Y de qué estatura... El ciclismo tiene a su "Capitán" Raúl Ruz como su más genuino representante.

El "Capitán", como en forma cariñosa lo llaman los viejos y jóvenes que se acercan a las bicicletas, luce orgulloso este apelativo, que se lo ha ganado en todo terreno. Primero en las pistas y rutas, donde dirigió los pedaleros chilenos que hicieron respetar el poderio ciclístico nacional en certámenes del extranjero. Ahora en una gran tarea, como dirigente de su deporte de toda la vida, el cual orienta e impulsa con esfuerzo hacia mejores días.

El motociclismo es sinónimo de Osvaldo Müller. Pionero de las acrobacias en esta clase de máquinas, ex corredor, campeón y recordman nacional en especialidades. Es un caso digno de ejemplo, para nuestras juventudes.

Un desgraciado accidente le privó de una de sus piernas. Todos pensaron que su alejamiento de las pistas estaba decretado. Profundo error.

Osvaldo Müller es un "deportista a toda prueba". Como tal sabe superar y sobreponerse a muchas cosas. De ahí que su nombre siguió inscrito en uno y otro certamen; tomando, después, con el tiempo, la función directiva.

JOSE LUIS VERGARA: El popular "Pepe Lucho" —aquí en plena acción en una laderra nevada de Sun Valley, EE. UU.— es otro de los casos de alta fidelidad deportiva. Fue seleccionado nacional de nota en esquí y ahora las oficia de instructor, juez y dirigente en el deporte blanco.

ALFONSO FINALTERRI: Es, en hockey sobre patines, el longevo que lucha a la par con los nuevos, entregando todas sus energías en cada acción de juego. En la nota gráfica, de frente trata de quitar la pelota a Luis Soto.

GUSTAVO EHLERS: Ex crack, campeón sudamericano y recordman atlético sigue ahora en la brecha como directivo nacional.

En un nivel diferente, pero por ello menos importante está el destacado atleta Gustavo Ehlers, figura señera del deporte clásico en nuestro terruño. Luego de sus numerosos triunfos, que le llevaron a varios escenarios del continente, donde gracias a su tesón y calidad el nombre de Chile, fue ovacionado repetidas veces. Algunas lesiones le obligaron marginarse de la competición activa. Pero ello, no fue total, puesto que si bien no puede ir como saeta en busca de la meta tras una victoria, ahora está orientando a los jóvenes como técnico y dirigente. Además pone al servicio de su especialidad, su experiencia, al desempeñarse como juez de las diversas competencias.

Sabemos que en toda enumeración o citación de valores en cada deporte, involuntariamente se producen serias omisiones, que hacen incompleta toda nota. Sin embargo, es de esperar que éstas sean las menos. En todo caso, en este inmenso terreno de la actividad deportiva aficionada habría que mencionar a José Vergara, el popular "Pepe Lucho" en esquí; a José Joaquín Pérez, en béisbol, a Osvaldo Flores, Manuel González y Raúl Riveros en pimpón, a Andrés Hamerley en tenis, a Alfonso Finalterri y Michel Massu en hockey sobre patines; a Ernesto Riveros, en atletismo; Marcelo Taverne en golf; a Hipólito Marchant, en el boxeo; a Germán Boesset y Vinicio Fregerio en natación; a Jorge Hidalgo, Jorge Medina, hermanos Dante, Dino y Gino Arregoni y Guillermo Rojas, en ciclismo; Raúl Pavez, en rodeo; Jorge Lubaschec, en deportes submarinos, y tantos otros.

TAMBASCO... NOMBRE DE GOL

Escribe: EUGENIO SANCHEZ C.

HONDURAS, (UPI).— "Palestino de Chile derrota al combinado local por la cuenta mínima al finalizar el primer período. Tambasco anotó el gol del elenco visitante". GUATEMALA, (ANSA).— Palestino de Chile se impone al equipo seleccionado nacional por un gol a cero cuando se cumplen los 10 minutos de juego. Tambasco logró la primera ventaja". MIAMI, (AP).— Palestino derrotó a un combinado local por la cuenta de 5 a 0. Tambasco fue el goleador del cotejo con tres tantos". SAN SALVADOR, (AFP).— Palestino empató con el Alianza a un gol. El tanto del elenco chileno lo logró Bracamonte, luego de un tiro en el palo del centrodelantero Tambasco".

Estos cables fueron los primeros en informarnos sobre la personalidad futbolística del nuevo jugador que Palestino había incorporado a su plantel, pocos días antes de emprender la reciente jira por Centroamérica. Para el aficionado chileno, Tambasco era, y sigue siendo, un desconocido. Pero ya su apellido está en la mente de todos y son muchos los que esperan la iniciación del campeonato oficial, para verlo en acción, no sólo porque tenga una sonoridad que lo hace de fácil retención, sino que el hecho de haberse transformado en el goleador del cuadro de colonia en la "tournée", lo ha ligado más íntimamente al hincha.

Héctor Horacio Tambasco es una incógnita hasta el momento para quienes domingo a domingo acuden a los estadios. Su carta de recomendación llegó a través de los cables de las diversas agencias noticiosas. Nos fuimos acostumbrando a que en los partidos que sostuvo Palestino en el exterior, apareciera siempre Tambasco haciéndose presente en el marcador. Por ello, no es extraño el escuchar en la consabida charla futbolística, la frase de... "¿te enteraste del goleador que se trajo Palestino? dicen que es sensacional", y el hincha ya está forjando una leyenda en torno a la figura del crack argentino.

Es curioso lo que pasa con Tambasco. Pese a ser un desconocido, está en "boca de todos". No faltan los que opinan sin haberlo visto nunca. Los que informan sobre su trayectoria como jugador. Según algunos, es de Mendoza y varios equipos de 1ª División de Argentina estaban tras su contrato y que Palestino, por esas cosas del fútbol, se adelantó a todos ellos y lo conquistó para su plantel. Otros dicen que estaba jugando en Colombia y que de ahí lo recomendaron a Palestino. "No —arguyen los terceros— Tambasco jugaba en España". Total, muchas especulaciones y nada en concreto.

Para aclarar todo esto, nada mejor que seguir el camino más práctico y sencillo. Citar al jugador a nuestra redacción y entrevistarlo. Que él, a través de una conversación, diera a conocer su trayectoria como jugador. En otras palabras, que se diera a conocer al aficionado.

Antes de entrar en materia, queremos aclarar algo. Generalmente, las entrevistas son para los consagrados. Para aquellos que ya están en la cúspide de sus carreras o ascienden a pasos agigantados y han mostrado ante el aficionado su capacidad. Tambasco, hasta la fecha, por lo menos en el fútbol chileno, no es ni lo uno ni lo otro. No puede ser de otro modo, ya que apenas lleva unas

Según Felipe Bracamonte, que jugó con Tambasco en la reciente jira de Palestino, el nuevo centrodelantero de colonia gustará al aficionado chileno.

Les presentamos a Hector Horacio Tambasco, la nueva "sensación" de Palestino.

semanas entre nosotros. Pero no se puede negar que "entró" con el pie derecho. Por eso, saliéndonos de las normas habituales, les entregamos esta nota, que en buenas cuentas, viene a ser "el carnet de Tambasco".

Nació en Buenos Aires hace 28 años y se inició cómo futbolista en el Club Sacachispas del barrio Matadero. En 1959 fue seleccionado juvenil de su patria y como tal, concurrió al Sudamericano de Lima, donde se clasificaron campeones invictos. En 1960 fue contratado por Racing, equipo con el cual realizó su primera venida a Chile. Jugaron contra Colo Colo. Dos años estuvo en la Academia y en 1962, fue transferido a Argentino Juniors, cuadro que defendió hasta 1964, donde fue cedido al Nueva Chicago, de la Serie B del fútbol trasandino, en excelentes condiciones económicas. A fines de esa temporada adquirió su pase y lo negoció al Deportivo Maipú de Mendoza. Ese mismo año, fue seleccionado de la ciudad de allende Los Andes al torneo argentino, donde se clasificaron vicecampeones. A comienzos de este año vino por segunda vez a Chile. Ahora como titular del cuadro Gimnasia de Mendoza, que sostuvo varios amistosos en Santiago y alrededores con elencos amateurs. Un amigo le presentó a Misael Escutti, el ex arquero de Colo Colo, quien lo recomendó a la entidad alba, donde no tuvieron mayor interés en él. Porteriormente se encontró con un viejo conocido y así tomó contacto con Palestino. No podía ser de otro modo, ya que este amigo era Juan Carlos Moreno, el quéro del cuadro que adiestraba Alejandro Scopelli. Tres entrenamientos tuvo Tambasco con el plantel "tricolor" y al finalizar su tercera práctica, le ofrecieron contrato. Viajó a Buenos Aires para arreglar su documentación y retornó 24 horas antes de que su nuevo equipo emprendiera la gira por Centroamerica.

Esa es la "trayectoria" del nuevo crack "palestinista". Como se ve, no ha jugado ni en Colombia ni en España. Solamente en su patria; pero, no por ello deja de tener cierta importancia para quien conversa con él. Es un joven afable y de fácil desenvolvimiento en sus respuestas. Nada de poses y consciente de la responsabilidad que se le "ha venido encima". Repetimos que para el aficionado, Tambasco es un "hombre-gol" y no puede defraudarlos en la competencia oficial. Por ello le preguntamos si es un goleador neto.

"Bueno —responde— tanto cómo eso no. Pero sí, me gusta estar siempre dentro del área rival. Ahí, donde "maman las papas" como se dice en jerga futbolista. Naturalmente, desde esa distancia se pueden marcar muchos goles y también se pueden errar muchos más. Tengo buena visión del arco y sinceramente creo que no defraudaré al aficionado chileno. Pienso marcar bastantes goles en la competencia chilena".

¿Le costó ambientarse con sus nuevos compañeros de equipo?

Sinceramente, no. Palestino practica un fútbol muy similar al que se juega en Argentina. De ahí que me haya sido fácil entenderme con mis nuevos compañeros, como dice Ud. Por otro lado, todos son excelentes jugadores y ello facilitó mucho mi tarea. Por eso también le digo que puedo marcar muchos goles, ya que ellos me ayudarán bastante. Ahora quiero hacer hincapié en algo muy importante y perdone si me alejo un tanto del aspecto deportivo. Apenas llevó un mes con Palestino y ya me siento como en mi tierra. La forma cómo me recibieron y como me tratan en el club, me compromete a buscar cada día la superación. Fíjese que es la 1ª vez que juego por un club extranjero y no extraño en absoluto el ambiente. Si parece que hubiese estado toda la vida en Palestino. Todos, desde el más humilde de los funcionarios del club, pasando luego por los jugadores y dirigentes, me han tendido la mano plena de amistad y ello, le repito, es importantísimo para un futbolista, que como en mi caso, viene de otra tierra. Acá me han tomado como uno más de ellos. Muy simple, pero muy efectivo a la vez".

No es mucho más lo que podemos hablar con Tambasco. Si bien es cierto que como persona ya le conocemos, aún sigue siendo una incognita para nosotros como jugador. Cuando estemos en plena competencia oficial, ya podremos emitir un veredicto exacto del delantero de colonia. Por el momento, dejémoslo así. Como el jugador que le puso acento de gol al ataque de Palestino, en la gira que efectuaron recientemente por otras latitudes.

EL MEDIO CAMPO: ¿TIERRA DE NADIE?

Incuestionable importancia ha tenido y tendrá siempre en el fútbol, la labor de los hombres que operan en el medio campo.

Escribe: JORGE FERNANDEZ R.

La introducción en el fútbol de conceptos "revolucionarios" en cuanto a sistemas, tácticas o delineaciones de juego, no pueden llegar a destruir —por más que muchos lo pretendan— ciertos principios futbolísticos que en realidad son poco menos que inmutables. Es posible que se discuta la validez de un diagrama de juego que tenga como base el 4-2-4 u otro que se sustente en la diagonal de Flavio Costa o un tercero que gire fundamentalmente alrededor del cerrojo, con su correspondiente "libero". Cualquiera de estos sistemas, actualmente muy difundidos en el mundo, valen y son importantes, ya que no se discute que en el fútbol moderno es suicida entrar al campo sin saber previamente cómo se va a jugar y qué se pretenda imponer. Pero, nadie, absolutamente nadie que tenga algo que ver con la dirección de equipos pueda darse el lujo de afirmar enfáticamente, que el cuadro que dirige menosprecia o no considera la existencia de un buen mediocampo. En realidad esto que es un principio que no puede siquiera entrar en el terreno de la discusión, está o ha estado plenamente comprobado en todos los grandes equipos del mundo. Real Madrid, por ejemplo, el Real Madrid de hace cuatro o cinco años atrás, tenía un ataque altamente positivo y tenía también una defensa, que sin ser brillante era homogénea, firme y por ende, eficiente. Sin embargo, la fuerza y el poderío del famoso elenco "merengue" nacía de un mediocampo excelente, especialmente cuando en el operaban Rial y Di Stefano. La personalidad de ambos cracks argentinos, la calidad inigualable de su fútbol ingenioso, variado y simple en sus maniobras ofensivas, se transmitió de tal manera al equipo, que prácticamente los triunfos más importantes de Real, nacieron, se gestaron y se materializaron desde el mediocampo.

El fenómeno, que no es obra de la casualidad, se repitió antes en otros cuadros también famosos y también poderosos, por la calidad que existía en los hombres que jugaban en el medio sector. River Plate, casi por tradición siempre tuvo conductores, orientadores, mediocampistas, o como se quiera llamarlos, sencillamente "fabulosos", si es que esta calificación individualiza bien a hombres del corte de "Pipo" Rossi, José Manuel Moreno, Pedernera, todos los cracks en la más amplia expresión del término y por supuesto, con personalidad y sabor futbolístico, como para poder gravitar en la conducta de todo el cuadro.

La selección brasileña, aquella que logró dos títulos mundiales, tenía en realidad figuras excepcionales en casi todas sus líneas. Pelé, Garrincha, Djalma Santos, por nombrar a algunos, fueron decisivos en la obtención de las dos coronas, pero con ser importantes, no lo fueron más que esa dupla que formaron Zito y Didi. Justamente cuando este declinó y cuando aquel no rindió como lo hacía antes, el pretencioso scratch empezó a perder "aire" y a mostrar vacíos que antes no se advertían.

En nuestro medio, fue casi una norma que los mejores equipos siempre tuvieron un medio campo muy bien protegido. Magallanes, el que se clasificó tres años seguidos campeón del fútbol profesional, giró preferentemente alrededor de Vidal, "Carescho" Torres, Carmona, "Chorero" Avendaño, "Verdejo" Morales, los que con sus características contribuyeron a dar a la Academia de esos años, el poderío que tuvo. En Colo Colo la presencia de Francisco Hormazábal, Norton Contreras y Socarrás resultó también vital no sólo en la conquista de campeonatos, sino lo que es más importante, en la orientación perfectamente definida que tuvo el equipo.

José Manuel Moreno. Un crack completo. Tenía todo y todo configuró en él a un mediocampista excepcional, cuya gravitación en todos los equipos en que jugó fue incontrarrestable.

Eso ocurrió antes y la verdad que la situación lejos de variar se mantiene en la actualidad. La selección que concurrió al Mundial de Londres, tuvo muchas fallas, pero la más importante fue justamente la carencia de un mediocampo orientador y homogéneo. Marcos y Prieto, que cumplieron esta función, no tienen entre sí ningún punto de contacto. Son conceptualmente distintos. No hablan el mismo idioma futbolístico y lógicamente era muy difícil que pudieran ensamblar y a través de este ensamble, dar le al cuadro una modalidad o característica de juego. Los fracasos hay que buscarlos en este verdadero contrasentido, más que en fallas individuales más o menos graves.

La "U", tuvo su mejor momento, cuando el timón del equipo lo tomó Jaime Ramírez, que es un conductor neto. Ido Ramírez, el elenco de Alamos, continuó en un primer plano, logró muchas victorias importantes, pero nunca consiguió dar la misma sensación de poderío. Posteriormente, el problema lo trató de solucionar, Alamos ubicando a Marcos en el mediocampo, pero el "experimento" no tuvo éxito y así quedó demostrado, cuando resolvió poner en su lugar a Roberto Hodge que incuestionablemente es mucho más mediocampista que el osornino.

Para no seguir enumerando ejemplos que hay a "montones" basta recordar que Universidad Católica, ha tenido tropiezos últimamente, no tanto porque sus hombres estén agotados de fútbol o faltos de entrenamiento, sino lisa y llanamente porque Isella y Prieto no han rendido con la eficiencia que les es característica. Al bajar la producción futbolística de la dupla de mediocampo, se ha producido una desorientación que ha repercutido claramente en la conducta de todo el resto.

No se trata entonces de desconocer la importancia que en el fútbol tiene, tuvo y tendrá siempre un buen medio sector, ni menos afirmar olímpicamente que el mediocampo, es "terreno de nadie", o será o podrá serlo para los equipos sin pretensiones, pero para aquellos que tengan ambiciones, el mediocampo tendrá siempre que tener dueño.

Jaime Ramírez: Típico mediocampista, no obstante que en determinadas circunstancias hubiera jugado con el número que individualiza al puntero.

Ignacio Prieto, Talento y condiciones naturales para la función que cumple en Universidad Católica. Cuando su producción baja, baja también el cuadro entero.

"El Domingo, en la Ruta"

Reproduciendo muy de mañana la epopeya pedalera semanal, el ciclista rutero forma parte de un mundo extraño y pintoresco que rueda y rueda al margen del apoyo, de la fama y de la comprensión populares.

Escribe: CESAR FREDES

El pelotón rueda como un tren arrastrado por una máquina invisible sobre la línea imaginaria del pavimento. Ya casi no quedan escenarios de tierra para las pruebas ciclísticas ruteras y continuamente, de esta suerte, la culebra multicolor que forman los pedaleros se desliza raudamente, con un cantarín sonido de tubulares ,sobre el asfalto. La silbante caravana adopta así, mil ruidos diferentes entre el silencio del paisaje campesino poblado de pronto por ladeos y voces entrecortadas.

"¡Vamos, un poco más, que estamos vendonos. Afirmemos el tren y no nos pillan más. Un poco cada uno "cabritos". ¡Vamos! un poco cada uno".

El grupo rueda y rueda velozmente. Bajo los gorritos blancos, los ceños se fruncen y se torna brillante de sudor el rostro fatigado. Más abajo aún las pantorrillas heroicas del rutero suben y bajan sosteniendo el ritmo de la multiplicación.

Ya no quedan caminos de tierra y hay que andar fuerte. Y sobre la moderna carretera del progreso lento o veloz, el ciclista del gorrito blanco, de la frente sudorosa y de las pantorrillas fatigadas, es cada día un extraño más extraño entre la ruta en que mandan los aerodinámicos coches último modelo o la montaña de acero de los buses comerciales.

De pronto viene la cuesta y todo cambia en el grupo. Se marchaba fuerte aunque a ritmo parejo y sostenido. El forcejeo de los menos capaces contrastaba con el tranquilo respirar de los ases que guardaban energías. Ellos no necesitan esforzarse mucho para andar a ese ritmo y la velocidad, incluso, les resultaba placentera.

Pero, la cuesta es la cuesta y todo cambia para todos. El ascenso es para la culebra de tricotas blancas, verdes, rojas y azules, como una punta de fuego, como la espoleta para el potro. Hay que tragar y el grupo cobra una animación inusitada como si todos volvieran de un letargo impuesto por la monotonía del camino.

Así, ya en los primeros metros, impelido por una voz invisible y al unísono cada ciclista es como un saltarín puñado de músculos tensos que oscila sobre sus pedales y aprieta las manos en el manubrio. Ya no hay más fatiga ni dolor y cada uno va para sí solo. No es necesario que nadie tire porque en las cuestas la aguja no sube ni hay viento que cortar, sólo que poder, poder, y asciende primero el que quiebra más velozmente la cintura, y cabecea más vigorosamente sobre la rueda delantera recalentada por el roce de horas.

Allí es cuando se torna a veces inexplicable para muchos el deporte. Y para otros, más explicable que nunca. En las cuestas en que el esfuerzo se transforma en sufrimiento, está la justificación del temple que adquiere el deportista en la vida.

El rostro es allí un solo rictus de dolor y esfuerzo. Duele la cintura, las piernas tensas al máximo reflejan cada vena hinchada de sangre y en el pecho luchador el ahogo se acrecienta. ¿Porque se sigue cuando el esparcimiento se transforma en deber? ¿Es deportivo sufrir y fatigarse hasta la extenuación, o hasta quedar tirado a veces a la vera del camino, sumergido en una condición subhumana, transformado en un guiñapo?

Por otro lado ¿Es la lucha deportiva tan vital como la guerra cotidiana contra los inconvenientes de la existencia? ¿Es el pedaleo forzado, la carrera fatigosa o el dribling que se hace en una fuerza postrera, una prolongación de la lucha constante que sostenemos cada uno? ¿Es la práctica de las disciplinas de ayer, la última de las defensas contra la atrofia que está trayendo el ritmo desbocado de progreso tecnológico?

—¡Vamos arriba muchachos! ¡Vamos arriba! ¡Apretemos los dientes y luchemos cimbreando la máquina entera!

Y siguen atenaceados por los impedimentos, atacando la cuesta igual que si en la empresa les fuera la vida. No importa si llegan, no importa si la cuesta los derrota, o si a la bajada el magnate apoltronado en un coche de lujo les grita:

—¡A un lado, idiotas. Dejen pasar!

—Hay que ir, muchachos. Hay que "tirar". Vamos, llevan un minuto de ventaja. Sólo un poquito más."

Es el contraste de las pruebas ruteras. El reproche del que considera intromisión de ajenos el tránsito del pedalero sobre la ruta, y la voz de aliento del motorista amigo, o del automovilista hermano que va entregando alimentos o refrescando cada cierto tiempo la cara del rutero con un chorro de agua.

Esos, los pedaleros, el motorista de casco o el amigo de la camioneta, son el remanente de una distinta civilización, de un mundo olvidado y aparte del que todos viven. No son todos porque junto a ellos hay algunos más: otros seres del mundo aparte, que forman dirigentes, entrenadores y uno que otro periodista.

Para cada uno de ellos, el ciclismo es su vida y la viven entre bicicletas, tubulares y carreras. No importa que la máquina se haya reemplazado por la motoneta, el auto y el bus. No importa que ya no sea más medio de locomoción, sino solamente el vehículo de esperanzas y anhelos de triunfo. El es ciclista, activo o pasivo, y basta. Está al margen de la incomprensión popular y del eco grandioso de los estadios en que cada gol levanta a cincuenta mil personas de sus asientos.

Por eso, cada domingo, de madrugada, aún antes de que las viejecillas trotenta la misa consuetudinaria, o que los bohemios rezagados retornen canturreando a sus hogares entre el aroma del último trago, o del primer carretón de pan matinal, están los ciclistas reunidos en las afueras ciudadanas.

Sentados en la cuneta, revisando sus cambios o preparando el último biberón de jugo o café, esperan el momento de la larganda. Allí donde la ciudad muere para dar paso a los primeros escenarios rurales.

Ese es el pequeño mundo de los ciclistas con buzo de lana y de los dirigentes de planilla y boina. Es el mundo, también, de los periodistas de pañuelo al cuello o de la poviecita de pantalones que sigue la prueba pegada a la espalda del pariente motorista que lleva repuestos.

Todos ellos hacen un solo pelotón. El de las piernas desnudas y fibrosas, que se confunde en espíritu con el de los motorizados que no pedalean. Son un solo y gran corazón que va bombeando sangre a cada golpe de pedal a través de los kilómetros.

Por la tarde, cuando la sombra de los cerros y los árboles se hace más larga y densa sobre el camino, vuelven todos, más cansados y más unidos.

El "camión escoba" se llenó de tricotas y de gorros que abandonaron, y los bolsos de alimento se fueron vaciando poco a poco, en sentido inverso. Viene la meta cercana y el ritmo vertiginoso, desesperado de los punteros se hace más y más violento. Bajo un lienzo pintado, está la finalidad de todo el día de esfuerzos y aventura: el triunfo que alcanza uno solo, pero que, de una u otra manera, comparten todos los camaradas de la causa pedalera.

Así, una y otra vez.

¿Hasta cuándo?

Hasta el otro domingo, cuando muy de mañana, entre el frío que enrojece los ojos, el hombre de la bandera a cuadros diga:

—¡Ya, muchachos. Nos vamos!

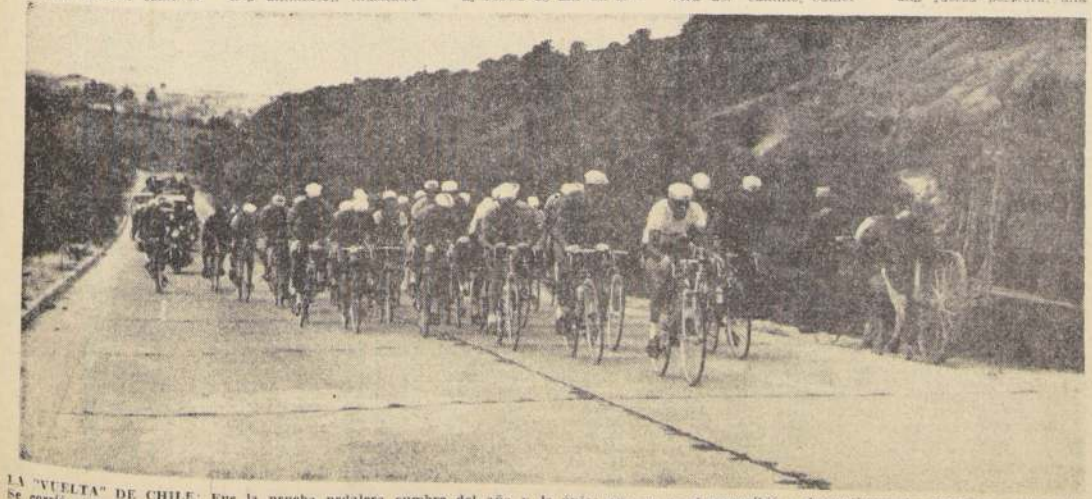

LA "VUELTA" DE CHILE: Fue la prueba pedalera cumbre del año y la única que no se circunscribió a dramatizarse los domingos solamente. Se corrió todos los días hábiles de la semana, desde el 12 al 22 de febrero pasado y a lo largo de 1.280 kilómetros. La escena es típica del ciclismo chileno en ruta. A la punta, el ítalo-argentino Delmo Delmastro, vencedor absoluto del evento, "tirando" al lote multicolor. Al lado izquierdo del camino, detenida, una clásica carreta de nuestros campos

Los "DT" y las Innovaciones Reglamentarias de la Central

"Retroceso de 30 Años..."

Scopelli: "Una barbaridad ciento por ciento negativa". Prieto: "Los cambios son una lotería" Cruzat: "Si quedan con diez jugadores... ¡Ahí se ven los entrenadores!...".

Escribe: ADAMOL

A escasos tres días de iniciarse la competencia profesional de Primera División del fútbol chileno, correspondiente a 1967, tres de los más destacados entrenadores de nuestro medio y cuyo prestigio alcanza mucho más allá de nuestras fronteras, hacen quemantes declaraciones para un igualmente problema, que los técnicos ven venir como consecuencia de la innovación reglamentaria que permitirá hacer dos cambios durante los partidos del torneo oficial del presente año, disposición adoptada por la Asociación Central de Fútbol, como una manera de proteger el espectáculo futbolístico cuando un jugador se lesione y amenace dejar a su equipo en inferioridad numérica.

Sin duda, el público será el favorecido, pero los entrenadores entrevistados esgrimen poderosas razones para sostener que la reforma adolece de graves fallas de consecuencias insospechadas.

ALEJANDRO SCOPELLI, actual entrenador de Universidad de Chile y también de la Selección Nacional, que como jugador, primero, y como director técnico, después ha recorrido los más diversos escenarios futbolísticos del mundo, viendo el balompié de muchas latitudes y adquiriendo un conocimiento cabal y asaz autorizado de sus múltiples problemas, da su juicio de manera franca, precisa, con un cuadro bien claro y definido del asunto que nos interesa, producto de la indiscutida capacidad que se le reconoce.

"Creo que esta innovación reglamentaria es una barbaridad ciento por ciento negativa, porque no le veo ningún lado positivo en el aspecto deportivo ni tampoco de qué manera puede beneficiar al jugador, ni al técnico: muy por el contrario. Estimo que el cambio de jugadores solamente se justifica en el caso del arquero, pues se trata de un puesto especializado. Pero llevar más allá esta política de reemplazar otras piezas de un equipo dentro de un partido significa volver, retroceder treinta años por lo menos en materia de fútbol.

"No le justifico ni aún en caso de lesión, puesto que este percance forma parte de las posibilidades del juego mismo. Entonces los equipos deben saber sobreponerse a la inferioridad numérica y adaptarse a estos casos fortuitos que siempre ocurren, pero que pertenecen al fútbol de todas las épocas. Por lo demás no olvide que si se examina la historia de los encuentros en que uno de los equipos ha terminado jugando con 10 hombres, verá que en gran porcentaje el bando débil ha salido airoso. Sin ir más lejos, recuerde el encuentro que le ganó Palestino a Universidad Católica, el año pasado, con diez jugadores. Y así hay muchos ejemplos.

"Por otra parte hay que considerar las consecuencias que esta disposición puede traer para los entrenadores y jugadores. Se originarán trastornos dentro de la cancha, habrá desconcierto e inseguridad, por muy favorable que a veces pueda resultar para determinado equipo. Y es importante la influencia que la posibilidad de un reemplazo tendrá sobre todo en los jugadores jóvenes, que actualmente con el peso de que en cualquier instante se prescindirá de ellos y quedarán marginados del campo a poco de empezar el partido.

"Los entrenadores se verán entonces también presionados por el público que se transformarán en técnicos potenciales para indicar su disconformidad con un cambio o bien exigirán que se cambie a tal o cual si éste no se ha producido. No sé si a la gente le gustará esta modalidad. Habrá que verlo. Pero sí le puedo asegurar que mis dirigidos entrarán al campo a jugar con la certeza y la confianza de que actuarán todo el encuentro. Desde luego si alguno se lesiona, no veo por qué no lo he de cambiar, en circunstancias que lo permitirá el reglamento, pues otra cosa sería dar ventajas que no tienen su razón de ser.

"Por último, insisto en que se ha dado un paso atrás, y es la opinión generalizada de muchos colegas. Antes que pensar en una reforma de este tipo, había que preocuparse de otros problemas mucho más importantes como el del libro de contrataciones, cuya modificación lógica cae por su propio peso. Y si se quería innovar en esto de los cambios, la Asociación Central tenía que haber empezado por consultar la opinión de los técnicos que son los que están en condiciones, con mayor propiedad, para considerar las proyecciones en una medida de esta naturaleza".

ANDRES PRIETO el coach de Colo Colo y ayudante de Alejandro Scopelli en la dirección del plantel nacional, enfoca el problema coincidiendo en varios aspectos con el DT universitario, y también traslada las consecuencias a otro plano, ya un tanto extradeportivo.

El técnico de los albos considera la medida adoptada como un abierto error el que puede ser, a su criterio, la caída de muchos entrenadores, y desde luego, también en su pensamiento la de muchos jugadores.

"Si el jugador no es joven y no tiene una personalidad bien definida, se dejará impresionar por el público. Igual cosa ocurrirá con los técnicos, que además verán interferida su dirección por los dirigentes y si el entrenador pertenece a los cuales mandan los directivos, entonces es fácil imaginar que perderán autoridad en su tarea".

Prieto considera que al fútbol, en lo referente a su reglamentación, hay que darle simplicidad, desbarajuste de innovaciones que puedan ser de doble filo y que en nada favorecen al más popular de los deportes. Acepta el cambio de arqueros porque eso sí que es positivo, y siempre que éste se haga por imperativo de una lesión.

"Los cambios son una lotería, ni más ni menos". El pretender reemplazar más jugadores fuera del guardavalla conspira contra el elemento joven y mina la confianza que se trata de formar en el futbolista, lo que representa fundamentalmente la cara negativa, amén de otros aspectos. Por eso mientras yo sea entrenador, Colo Colo no hará cambios salvo circunstancias imprescindibles como una lesión, precepto se quiera defender. Comprendo que con este precepto se quiera defender el espectáculo, pero será aprovechado para hacer cambios que no obedezcan a causas imperiosas, y eso inducadamente es negativo".

El director técnico de Colo Colo tiene preocupación especial por lo que traerá consigo esta situación a los jugadores de su plantel por lo que aclara insistentemente en este punto.

"Estoy convencido de que hay que darle seguridad al jugador, ya que éste, sabiendo que actuará todo el partido, tendrá tiempo para modificar su juego y levantarlo en el transcurso del partido, evitando de ese modo la desmoralización, explicable por lo demás, como consecuencia del peso que soportará influenciado por las pifias y el temor a ser cambiado.

El técnico albo termina tocando un detalle que si bien parece singular y ajeno, aparentemente al fútbol mismo, no deja de merecer seria consideración:

"Por último, existe un problema grave a mi juicio, sobre todo para los clubes de arcas escuálidas, que no es otro que el económico. Con la reforma reglamentaria tendrá que citarse a 22 jugadores, por que ocurre que usted no sabe a quién tendrá que reemplazar. Todo esto trae consigo el consecuente gasto de una concentración más numerosa, mayores pagos en primas para los clubes, en fin, otros problemas económicos.

"Por eso sí dije al principio que era un error la innovación, fue mirando todos estos matices del asunto. No con el ánimo de destruir, al contrario, porque creo que estoy construyendo para el fútbol y a la vez estoy protegiendo al jugador, que en esta actividad es el personaje principal".

SERGIO CRUZAT, nuevo director técnico de Audax Italiano, y que en la temporada pasada dirigió a Magallanes, también nos ofrece interesantes apreciaciones sobre el tema. Coincidiendo con los anteriores en muchos conceptos, agrega a su vez juicios personales y que están respaldados por argumentos valederos. Como Scopelli, afirma que se debió conversar primeramente con los técnicos sobre las proyecciones de la discutida reforma y que ésta se transformara en arma de doble filo.

"Siempre he sostenido que el fútbol debe ser funcional, práctico, con una idea de juego colectivo, donde el accionar de un cuadro no esté supeditado al trabajo de un jugador en especial, sino de los 11 que forman el equipo, cooperando al concepto directriz de lo que se les ha enseñado. Explico esto porque también sostengo que los técnicos tienen que trabajar en esa idea y acostumbrarse en determinado momento a encarar un partido con 10 hombres. ¡Ahí es cuando se ven los técnicos! En esas circunstancias es donde se ve su capacidad. Si se lesiona un jugador, entonces se puede apreciar hasta qué punto los entrenadores están en condiciones de jugar con un hombre menos".

Sobre las consecuencias de la reforma de la Asociación Central referente a los cambios, el DT de los italianos mantiene su firmeza para criticar el nuevo sistema que regirá cuando se inicie la competencia de 1967 el domingo próximo.

"Logicamente que la disposición que permite los cambios en los partidos es francamente desacertada, por cuanto en un afán de favorecer el espectáculo, se darán herramientas al público y los dirigentes para que manden en los encuentros, según sea la personalidad del director técnico, lo cual es un absurdo. El público impresionará al dirigente, éste al entrenador y él al jugador al sacarlo por algún motivo; o bien, en el caso de que haya que reemplazar, entonces las innovaciones vendrán sola desde todos los rincones del estadio. Y los jugadores se preocuparán de lo que se está diciendo fuera de la cancha y no de lo que está pasando dentro".

ANDRES PRIETO: "Critico la reforma, porque al ver sus aspectos negativos estoy construyendo para el fútbol y estoy protegiendo al jugador. Yo no haré cambios en Colo Colo".

ALEJANDRO SCOPELLI: "Hay problemas que debían haberse solucionado antes que pensar en una innovación reglamentaria. No justifico los cambios, ni siquiera por lesión, porque son circunstancias que entran en las posibilidades del fútbol".

SERGIO CRUZAT: "Los técnicos deben aprender a jugar en inferioridad numérica en determinado momento de un partido. La reforma permitirá que manden público y dirigentes".

LOS QUE SIEMPRE AGUARDAN

Escribe: ALEX VILLAL

Desde tiempos inmemoriales, la vida del hombre ha sido una lucha constante. Una lucha contra la naturaleza, contra el medio y, por sobre todo, ha sido un constante batallar contra los propios hombres. Y en este batallar constante, ha habido triunfadores y derrotados. Los triunfadores han cosechado fama y fortuna y a veces un lugar en la historia.

Y que ha sido de los derrotados, de ese inmenso ejército de seres anónimos que a través de siglos ha debido marchar con la cabeza baja, sin ilusiones, resignados, entregados a su suerte, pero manteniendo siempre, muy dentro, una débil llama de esperanza, que con los años va perdiendo intensidad hasta terminar por extinguirse. Ellos, los más, son los que han permitido el progreso y el desarrollo y sobre ellos se han levantado líderes y triunfadores.

Es cierto que no todos pueden ser triunfadores, pero no es menos cierto que los derrotados merecen mejor suerte o mejor trato.

Y como esto se extiende a todas las actividades del ser humano, también alcanza al deporte y dentro del deporte, especialmente al boxeo.

Cuántos muchachos llegan al gimnasio ilusionados, deseosos de conquistar en el ring, la fama y la fortuna que por otros medios les sería muy difícil alcanzar. Y cuántos lo consiguen. Muy pocos, tan pocos que pueden ser contados con los dedos de las manos. El resto, la inmensa mayoría queda en el camino; algunos se retiran a tiempo y buscan por otra senda la estabilidad. Pero son muchos los que permanecen y no se atreven a alejarse por cariño a su deporte, o, simplemente, porque no están preparados para otra actividad, y pese a no tener esperanzas, pese a saber que ellos no llegarán nunca "arriba", aguardan.

Ellos no son triunfadores, ellos pertenecen al ejército de los derrotados. Y... bueno... ahí permanecen, mientras los años se deslizan y causan estragos, hasta que llega el día en que le dicen: "Muchacho, tú ya no sirves... Tú no puedes combatir nuevamente. No te conviene seguir boxeando, podría resultarte perjudicial... Hay otros que esperan"...

Y el muchacho impotente mira desolado, casi incrédulo. Su mente permanece en blanco y de pronto, repentinamente, casi sin darse cuenta, por primera vez, toma conciencia de su realidad, de su problema y lo asalta la duda y el temor. ¿Qué hacer? ¿Dónde ir? El futuro es tan sombrío... Entonces implora, suplica. El necesita los pocos pesos que le significan cada combate. Detrás de él existe una familia, su familia. Además, él le ha entregado años a su deporte. ¡No! No le pueden hacer eso y vuelve a suplicar y vuelve a implorar. Pero la voz es inflexible: "Hay otros que esperan" y no hay remedio... El muchacho toma sus cosas y las guarda lentamente, retardando el momento de la partida, da una última mirada al gimnasio y se aleja. Tras él queda una historia, una historia amarga, que se inició muchos años antes, cuando llegó al gimnasio, confiado, inundado de fe y de ilusiones. Ahora se aleja con el corazón desgarrado. Había esperado tanto y había recibido tan poco. Tal vez aún esté a tiempo y pueda empezar de nuevo en otra actividad, porque aún la llamita no ha terminado por extinguirse del todo. Irá siempre al gimnasio... a mirar. Cómo va alejarse, si en él ha quedado un trozo de su vida, si a él le ha entregado sus mejores años sus anhelos y hasta su sangre. No, él no podrá alejarse, estará siempre allí y verá a los nuevos, a los que van llegando, como él lo hizo un día, y verá también surgir a más de un campeón, un campeón como él soñó que lo sería y no lo consiguió jamás.

Y la cadena de muchachos que llegan año a año es interminable. De todos ellos surgirá alguno que podría llegar a la cúspide, mientras que los demás tendrán que conformarse con permanecer en el anonimato, sirviendo de relleno en los programas, acosados por la incertidumbre y por la necesidad de dinero combatiendo para sobrevivir para incrementar sus exiguas entradas. Y muchos viviendo únicamente de lo poco que ganan en cada combate.

Son casos patéticos, profundamente humanos. La gran mayoría de los boxeadores proviene de las capas sociales más desamparadas. En su infancia han carecido de los elementos mínimos para desarrollarse normalmente: Su alimentación ha sido deficiente y no tendrán la vitalidad necesaria para mantener el ritmo de trabajo que exige el boxeo.

Un boxeador no puede mantenerse con lo que gana en las peleas, salvo aquéllos que están en la cima. Cómo van a mantenerse si por cada encuentro reciben E° 100, a los que deben descontárseles impuestos, pago de entrenador y una serie de otros gastos que terminan por reducir los E° 100 a poco más de cincuenta. Y cuántas peleas consiguen en el mes, a veces dos, generalmente una y hay meses en que no los contratan.

¿Se encuentran entonces los boxeadores en condiciones de surgir? ¿Pueden alimentarse como corresponde?

¿Es justo lo que reciben? Indudablemente que no. Sin embargo, ahí están en el gimnasio a diario, dándole al punching-ball, a la pera, saltando en la cuerda, haciendo guantes y esperando "su pelea".

Y la temporada es corta y las recaudaciones son altas. Pero ellos deben mantenerse en forma para no defraudar al público, ni a los dirigentes, ni al empresario.

Desgraciadamente, estos últimos no se preocupan del boxeador mediocre, del que sólo sirve de comparsa, del que entretiene al público que aguarda el encuentro de fondo. Para que se van a preocupar de ellos, si no tienen posibilidades de surgir o de llenar el Caupolicán.

Hay casos palpables, hay quejas de los púgiles, que están conscientes de su problema, de lo que ellos representan.

"¿Quién desea pelear en el Norte?". "Bueno, yo podría ir, pero me pagan E° 1.000". No señor, no se le puede pagar eso". "Pero yo soy un boxeador de cartel y no voy por menos". "Entonces no va".

Este diálogo se escucha todos los lunes en la Federación. El boxeador que se ha hecho un nombre puede poner condiciones, exigir y a veces estas exigencias pueden ser satisfechas. Pero el muchacho modesto, acosado por la necesidad, debe aceptar lo que se le ofrece. No tiene otra salida y viaja en un bus dos días, por cuatrocientos escudos. Llega malbrecho, combate, ¡y claro! no lo puede hacer bien. En esas condiciones es imposible que cumpla una buena actuación. Sin embargo, debe aceptarlo, porque necesita el dinero.

¿Puede de esta manera, surgir el boxeo en Chile? De ninguna manera. Los boxeadores son seres humanos, con inquietudes, con deseos y con necesidades, como las de cualquier otro hombre. Su vida y su salud deben ser respetada. En estas condiciones, el boxeo no podrá surgir nunca, estará fatalmente condenado a la mediocridad del momento y no será más lo que fue en su época de oro.

No puede ser de otro modo, con boxeadores que ganan apenas para alimentarse, que muchas veces llegan al gimnasio sin almorzar, o que regresan al hogar fatigados por el esfuerzo y sin la esperanza de encontrar alimentos porque el dinero faltó y que sin embargo deben seguir combatir por cantidades casi ridículas, porque no tienen otra alternativa.

¿Tendremos un boxeo respetable en estas condiciones?

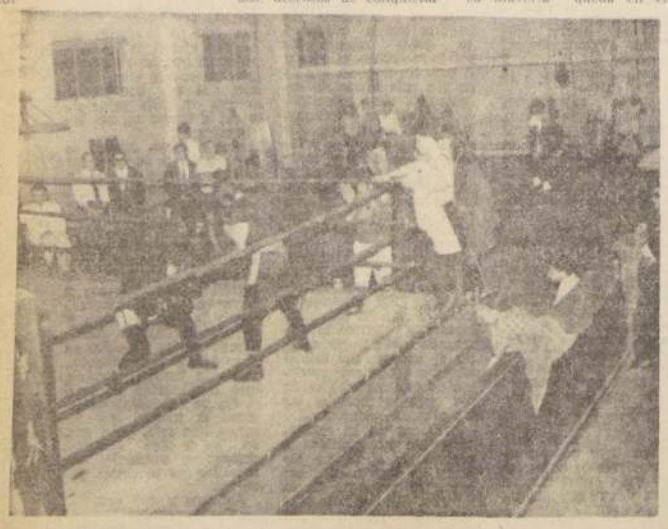

EL GIMNASIO.— Cuántos llegan hasta él ilusionados, seguros de encontrar la fama y la fortuna siempre esquiva, siempre adversa. Cuántas historias encierran sus paredes. Historias de frustraciones y desengaños que, ni aún así, extinguen la esperanza o el deseo de triunfar.

MIENTRAS espera, su mirada permanece fija, muy lejana. El mira y casi no ve, lo que sucede a su alrededor. El sueña con su futuro, él se ve "arriba", en la cúspide, pero ¿podrá llegar algún día?

Servilletas de Papel

Mr. Huifa

A MEDIODIA, el café está lleno con gentes del fútbol. Arden los rumores, las noticias salen fresquitas, fabricadas allí mismo. Transferencias, proyectos. Fulano que viaja a Buenos Aires, Zutano que espera una comunicación telefónica de Sao Paulo. Dificultades de los jugadores tales con el entrenador o con los dirigentes, alguien que renuncia, una fecha de la Copa que se va a cambiar. Allí se sabe todo, se conoce todo lo que sucede en el mundillo efervescente del balompié.

Pero hay que ser un iniciado para entender a veces lo que se comenta...

—No, habla un periodista, ese que tú dices juega de 6...

—¿De 6? Me callo. Sí, claro, juega de 6...

—Lo que nosotros necesitamos, explica un dirigente, es un 8...

—Mira, Fulanito es el mejor 5 de Sudamérica. Te lo digo yo...

* * *

ES LA FIEBRE de los números y hay que estar enterado para comprender lo que se dice. Ya sé que el Rey Pelé es el mejor "10" del mundo, pero es que la foto de Edson Arantes con el 10 en la espalda ha dado cien veces la vuelta al globo. Pero, ¿a qué tanto lío con números que son, a todas luces, absolutamente caprichosos? Sucede que el half adelantado que en Chile usa el número 6 en la espalda, en España usa el 4. Mario Corso tiene el 11 en el Inter y es un típico jugador de medio campo, igual que Carlitos Lapetra en el Zaragoza. Pero esto es otro problema.

* * *

DEFINITIVAMENTE, yo no quiero usar números. No puedo hablar de que el mejor 6 es Casimiro o que Emeterio juega mejor de 5 que de 2. No quiero que el futbol siga perdiendo belleza, incluso hasta hablar sobre sus cosas. Me revientan las numeraciones y las acepto exclusivamente para que todos los espectadores puedan identificar a los futbolistas en la cancha. No me gusta que un número señale la función de cada jugador dentro del equipo. ¿Por qué el 5 tiene que ser defensa central, digo yo? Conozco la historia. Este error numérico nació —como muchos otros errores— de Inglaterra, cuando Mister Chapman inventó el "centre-half policía". Pero yo pienso que es un anacronismo seguir metiéndole el 5 en la espalda al ciudadano que juega de principal zaguero. O, según una nomenclatura más racional, de zaguero central derecho. Ya hablaremos de eso.

* * *

RESULTA que en todo el mundo —salvo en tierras del cerrojo— lo que manda es el 4-2-4 o sus variaciones (4-3-3, por ejemplo). Entonces, ¿por qué no hablamos de acuerdo a esta fórmula universal que ya reemplazó para siempre la vieja formación 2-3-5 de los tiempos románticos? ¿No es lo más razonable? Entonces, ¿por qué no hablar de cuatro zagueros cuando realmente se juega con cuatro zagueros? Y si es así, siendo el portero el 1, ¿no debieran los zagueros ser 2, 3, 4 y 5? Ahora bien, ¿no hay dos jugadores de medio campo? ¿Por qué, entonces, ellos tienen que ser 6 y 8, y no, siguiendo la numeración general, 6 y 7?

Para terminar con los cuatro delanteros, que serían 8, 9, 10 y 11.

* * *

YO TENIA un amigo futbolista que, como siempre era supiente, estaba condenado a jugar con el 14 en la espalda. Cuando uno le preguntaba por su puesto, en el equipo, él solía contestar, con una gran pesadumbre:

—Yo juego de 14...

* * *

ME SUELO ARMAR tremendas confusiones con los nombres de los jugadores de defensa. Por ejemplo, en el Perú, al que marca al puntero izquierdo adversario le dicen zaguero derecho. Y al que marca en la otra punta, half izquierdo. De los otros dos zagueros, uno es defensa central y el otro half retrasado. En Uruguay es diferente. Los marcadores de punta son half derecho y half izquierdo. Y los zagueros centrales, back derecho y back izquierdo. Igual como lo eran, haciendo lo mismo que ahora (siempre que no se trate de Peñarol, al que le he visto jugar cerrojo), el Mariscal Nazzari y el Indio Arispe.

Es un barullo bárbaro todo esto. Y conste que en Italia es peor, con los líberos, los terzinos, los stoppers y todo eso.

* * *

SE COMPRENDE que yo tengo, también, mi manera, y la he agarrado de los franceses. Respeto la formación 4-2-4 porque se me ocurre la usual. No entiendo de números porque nunca entendí de números y por eso mismo ya no puedo jugar bridge con los nuevos colosos de este juego que me gustaba tanto, porque ahora hay que contar los puntos y, en vez de jugar con libertad e inspiración, se juega con una máquina calculadora en el mate que le impide a uno todo intento de imaginación. Entonces, a los jugadores les doy el nombre que de veras ocupan en el equipo. Después del portero viene, para mí, los zaguero derecho, zaguero central derecho, zaguero central izquierdo, y zaguero izquierdo. Luego los medio derecho y medio izquierdo. Y arriba, puntero derecho, centrodelantero derecho, centrodelantero izquierdo y puntero izquierdo. Y que me registren.

Todo esto, no necesito que me lo diga, compañero, es una lata. Números en la espalda, puestos tales o cuales, pura lata. Pero, como de alguna manera tiene uno que entenderse con sus semejantes y no quiero meterme con los números ni decir que Fulano juega de 6, ni que Zutano es un 3 maravilloso, cuando me hablan en cifras, les ruego a quienes lo hacen que me dibujen un planito del equipo para orientarme. ¿Estamos?

UNA SOLUCION LOGICA

Si Ud. tiene sitio le construimos su casa multiple con 3 ó 4 ó 5 dormitorios, ajuarada. DFL 2 terminada en un mes. Facilidades de pago

DALMATI HNOS.
INDEPENDENCIA 1443 - STGO

FUTBOLERIAS

"PELE" PARRA FUE CONTRATADO POR MAGALLANES

Quedó registrada en la Asociación Central de Fútbol la transferencia del jugador Ramón Parra, de Coquimbo Unido, a Magallanes.

El ex defensor nortino, y también de San Bernardo Central, fue cedido por Coquimbo a los "carabineros" previo pago de E° 15.000.

No se dieron a conocer las cifras que se le asignaron al jugador por la firma de su nuevo contrato.

Parra debuta el próximo domingo con su nueva camiseta, en el amistoso que sostendrá Magallanes en Antofagasta contra la escuadra local.

ARGENTINO PARA SAN FELIPE

Bonano es el apellido de un jugador argentino que había traído a prueba O'Higgins, de Rancagua, y que al no llegar a un acuerdo con los personeros del citado club, viajó a San Felipe y firmó contrato con el instituto local.

VIAJO ROBERTO

Ayer viajó de regreso a Buenos Aires el brasileño Roberto Frojuelo, que estuvo varias semanas entre nosotros tratando de concretar contrato con algún club chileno.

Como no pudo cristalizar sus aspiraciones, decidió retornar a Argenna y de ahí volver a su patria.

HOSPITALIZADO ARREDONDO

Fue internado en el Hospital de Talca el jugador Romeo Arredondo, de Rangers, quien sufre de una afección en la rodilla izquierda.

Los médicos del club recomendaron su hospitalización para tratar de mejorarlo lo más pronto posible de su dolencia.

PORCEL DE PERALTA

Ayer el jugador argentino de Rangers Elvio Porcel de Peralta, cumplió 5 años en Chile y con ello inició inmediatamente los trámites para lograr la carta que lo acredite en el futuro como ciudadano chileno.

BUEN DEBUT DE CLIMENT

Con el pie derecho debutó Ramón Climent en la dirección técnica de Lister Rossel, ya que su primer compromiso amistoso al frente de la escuadra linarense le significó una victoria.

Derrotaron por la cuenta de dos a cero a Coquimbo Crav, campeón del torneo regional de Concepción.

VASQUEZ A SANTIAGO

Está prácticamente finiquitada la contratación, por parte de Santiago Morning, del ex puntero de Audax Italiano y Wanderers, Aurelio Vásquez.

El popular "Toscano" estuvo entrenando varios días con el plantel bohemio y como impresionó bien al director técnico, Salvador Nocetti, éste recomendó su adquisición a los personeros del club.

TAMBIEN RIVERA

Y el otro jugador que puede incorporarse este año al plantel de Santiago Morning es Hugo Rivera, el que como informamos en su debida oportunidad, quedó con su pase en blanco luego de llegar a un acuerdo con los dirigentes de Green Cross de Temuco, entidad que defendió durante dos temporadas.

Tanto Rivera como Vásquez sostenían anoche una reunión con los directivos "bohemios" para conversar sobre las condiciones económicas, mediante las cuales firmarán contratos.

"Toscano" Vásquez está a punto de firmar por Santiago Morning.

MERCURY TRAMITA NACIONALIZACION

Al margen de esto, existe la posibilidad de que Roque Mercury, el jugador argentino que el año pasado actuó por Deportes Concepción, también se transforme en "bohemio".

Por lo menos se supo que los directivos de Santiago le dijeron que lo podían contratar, pero siempre y cuando llegase al club como chileno.

Debido a ello, Mercury inició los trámites respectivos para obtener su carta de nacionalización.

PROBLEMAS EN LA UCE

No están conformes los jugadores juveniles de Universidad Católica con los sueldos que se les asignaron para que firmaran contrato y por ello la mayoría se abstuvo de hacerlo.

En el transcurso de la próxima semana se reunirán los dirigentes de la rama de fútbol del cuadro estudiantil para solucionar la "impasse".

NUEVOS DIRIGENTES EN ÑUBLENSE

Cuatro nuevos dirigentes se incorporaron a la mesa directiva de Ñublense. Ellos son: Erwin Cea, Hernán Rojas, Hugo Alamos y Jaime Guilliseti.

Eusebio: "Lo Tengo Todo, Sólo Deseo un Hijo"

LISBOA, 5 (ANSA).— "Me llamo Eusebio Ferreira, soy jugador de fútbol profesional." Pertenezco al equipo "Benfica", pero además me consideran como uno de los elementos importantes en el seleccionado de mi país, Portugal". De este modo comienza el relato que Eusebio Ferreira hace de su formidable ascenso en el mundo del fútbol. El relato es publicado por el semanario italiano "Oggi".

"Los periodistas de todo el mundo —prosigue Eusebio— me atribuyen diversos apodos que me hacen sonreír y que divierten a mi mujer, Flora. Uno de los más pintorescos es el que me denomina "pantera negra de Mozambique". Es además la definición que me parece más justa, en primer lugar porque soy negro de raza y además porque nací en Mozambique, en una aldea ubicada a un centenar de kilómetros de la capital, Lorenzo Márques. Dicen que parezco un felino por el modo en que me muevo en la cancha. Por mis bruscos cuando tiro al arco y hago mis goles".

"Pero hay mucha fantasía en estas cosas. Por otro lado me gusta soñar... Me mujer suele decírmelo. Me casé a fines de 1965 en Lisboa, en una pequeña iglesia cercana a la sede de Benfica. Flora es una persona muy importante en mi vida. Entró en ella hace algunos años. Nació también en Mozambique. Nos conocimos cuando niños. Nuestras familias eran amigas. Es una hermosa mujer. Soy celoso de ella: es alta, elegante, no le falta nada en casa, tenemos nuestro auto, un Opel que nos resulta muy cómodo aún sin ser un modelo reciente".

"Ganó bien, el fútbol rinde también fuera de la cancha: tengo intereses puestos en una fábrica de zapatos. Escribí un libro titulado "Yo soy Eubio", que tuvo mucho éxito. Además he invertido con cordura los ahorros. Ante todo quise que mi familia, en Africa, tuviera una buena casa y ya no tuviera que afrontar demasiados sacrificios. ¿Qué me falta ahora?, un niño por supuesto. Flora y yo lo deseamos mucho, pensamos siempre en ello y elevamos oraciones al Señor para que algún día llegue. Nuestra casa en Lisboa, se halla en "Linda a Velha", un barrio lleno de sol, desde donde se ve el Río Tajo brillar al sol".

"Acabo de volver de Roma donde pasé días inolvidables, jugando con el seleccionado y marcando un gol que muchos han calificado de excelente".

"Soy el menor de una familia numerosa y con muy escasos medios. Mi padre estaba enfermo".

"En mi aldea y en mi casa escaseaban incluso el arroz con porotos, la comida de la gente pobre. Y no había dinero para pagar el alquiler".

"Recuerdo poco de aquellos tiempos. Hoy tengo 25 años y resido desde hace 7 en Lisboa. Abandoné mi aldea a los 15, pero antes de venir aquí estuve en Lourenco Marqués, una hermosa y grande ciudad. Ya era un muchacho alto y fuerte, decían que jugaba bien al fútbol y había firmado un contrato con un equipo local. Las primeras ganancias fueron para mi madre".

"Jugábamos dos veces por semana. La cancha era mal delimitada y así había espectadores que no pagaban entrada. Un día, el cajero nos dijo: "Chicos, aquí la plata no entra, porque nadie paga la entrada. Hay que buscar una solución". Entre jugadores y reservas, "éramos unos veinte, en dos días terminamos el trabajo de construir una buena protección para la cancha, con pared, alambre de púas, construcción de ladrillos y boletería. También había un empleado para cobrar las entradas. Sólo así conseguimos volver a establecer cierto orden y asegurarnos el pago de nuestros sueldos".

"Un día me dijeron que debía lucirme en el juego, porque había venido un italiano desde Lisboa para verme. No lo conocí. Sólo supe que había venido. Seis o siete meses más tarde llegó un dirigente de "Benfica", se hospedó en el mejor hotel de la capital y trató con la Dirección de mi equipo mi adquisición. Verdadera comora, pues ni siquiera me consultaron. No me dijeron nada. Solamente al término del coloquio el secretario me visitó en la pensión donde me alojaba y me dijo: Eusebio, puedes estar contento. La fortuna sale a tu encuentro. Mañana sales en avión para Lisboa. Te compró "Benfica" el gran equipo "Benfica".

"Luego, aquí supe toda la historia. Un experto italiano me había visto jugar, había apreciado las cualidades de mi juego, sobre todo el tiro con los dos pies, tanto el derecho como el izquierdo, y la forma cómo operaba con la cabeza. Este experto habló en Lisboa con un entrenador brasileño, un tal Bauer, que en aquel momento dirigía un equipo de 1ª División, pero de provincia".

"El brasileño quería contratarme, pero mi equipo tenía muchas pretensiones y entonces sugirió mi nombre a un equipo rival. Como era un buen entrenador, el negocio se hizo enseguida. El famoso italiano de la historia, aquel que descubrió mis cualidades, era Ugo Amoretti, que fue antaño, según me dicen, un arquero famoso de "Juventus". En aquellos años, Amoretti viajó por Africa y Portugal, donde fue entrenador".

PIMPON:

Intensa Preparación Reciben Seleccionados para los Juegos CHIPE

Dos son los entrenamientos realizados hasta el momento por el director técnico Juan Assimakópulos, a los pimponistas preseleccionados para enfrentar el 21 y 22 de abril en el Gimnasio Nataniel a la representación peruana, tanto en damas como de varones, que alternarán con ocasión de los 3as Juegos Deportivos CHILE-PERU.

Este grupo, que en varones en cabeza Osvaldo Flores, secundado por Javier González, Luis Aravena, Rubén Riveros, Alfredo Yazigi y Manuel González, y en damas Lucía González, Hilda Avaris, Erika Medina y Berna Grant, seguirá trabajando cuatro veces a la semana en el local del Club Aprovisionamiento del Estado desde las 19 horas, los días lunes, martes, jueves y viernes, hasta la misma fecha de la confrontación. Una vez cumplida ésta, el grupo de pimponistas será incrementado por nuevos jugadores, que junto a los anteriores, seguirán adiestrándose regularmente hasta la proximidad del Torneo Sudamericano a realizarse en Santiago.

Con el objeto de darle a los elementos seleccionados no sólo la técnica y continuidad en su acción pimponística, el preparador físico del Comité Olímpico de Chile y Consejo Nacional de Deportes, Orlando Guaita, tomará bajo su tutela este último rubro de la preparación.

Por su parte, los peruanos ya hicieron llegar la nómina de sus jugadores, figurando entre éstos sólo elementos jóvenes, puesto que Legarda y Ratto, sus mejores valores, por razones de fuerza mayor, no serán de la partida. En varones Antonio Gomez, Augusto González, José Torres, y en el carácter de suplente, el juvenil Ernesto Flores. Las damas traen a Gladys Muryllama, María Guibú y a Maritza Chiappa. Esta última como reserva.

Alfredo Yazigi, sigue demostrando su fervor y cariño por el pimpón. Viaja desde Rancagua a Santiago varios días a la semana, para someterse a entrenamientos, junto a los demás jugadores que enfrentarán a los peruanos el 21 de abril.

En la cancha de Olimpia jugarán Guaraní y Emelec

La segunda jornada entre ecuatorianos y paraguayos por la Copa Libertadores de América, se jugará en cancha de Olimpia. El primer partido tendrá lugar a las 19.15 y será animado por Cerro Porteño y Barcelona, y el segundo, a las 21.15 horas, lo jugarán Guaraní y Emelec. Los equipos ecuatorianos se hallan descansando en sus respectivos retiros. No existen lesionados de importancia en ninguno de los dos cuadros.

Se espera que el partido de mañana que se jugará por la noche sea de mayor despliegue técnico por no afectar el calor a los jugadores cómo en la tarde del domingo pasado.

CHILE NO VA AL TORNEO MUNDIAL DE BASQUETBOL

No va Chile al Mundial de Básquetbol.

La resolución fue adoptada ayer al mediodía por el Director de Deportes del Estado, luego de sostener una prolongada reunión con el Directorio de la Federación de Básquetbol y la Comisión Técnica de la misma Federación.

En la reunión se estudió la invitación formulada personalmente por el presidente del básquetbol uruguayo Alberto Roselló, se hizo un análisis de la actual situación del básquetbol masculino chileno, llegándose a la conclusión que es preferible abstenerse de concurrir, dadas las precarias condiciones técnicas que muestran la mayoría de los equipos chilenos para actuar en un certamen de esta envergadura.

Se acordó finalmente agradecer la invitación a los dirigentes uruguayos y señalarles que las circunstancias indicadas y el hecho de haberse formulado la invitación, sin el tiempo requerido, obligaba a tomar la referida determinación.

MINISTRO DE DEFENSA RECIBE HOY AL COCH

A las 16 horas de hoy será recibido en audiencia especial por el Ministro de Defensa Nacional, Juan de Dios Carmona, el Directorio del Consejo Nacional de Deportes y Comité Olímpico de Chile, que preside Sabino Aguad Kunkar.

En esta oportunidad, los dirigentes del deporte federado nacional informarán al Secretario de Estado sobre las gestiones realizadas en torno a la petición de sede de los Juegos Panamericanos de 1971, para la ciudad de Santiago.

Junto con lo anterior, que es la materia básica de esta entrevista, los dirigentes deportivos aprovecharán la oportunidad para tratar diversas materias deportivas de interés nacional. En todo caso, se sabe que el espíritu que anima a los deportistas y Secretario de Estado, es conseguir la cristalización de esta petición, razón por la cual es esperado con vivo interés por todos, el resultado de la entrevista.

FELIPE BRACAMONTE (izquierda) y HUGO PEREZ, dos argentinos que se han encariñado en esta tierra y con Unión San Felipe. El primero, es el goleador de la institución aconcagüina por más de cinco temporadas y, a la vez, el nervio motor del equipo. Su compañero, transferido hace poco de Trasandino de Los Andes.

Bracamonte Firmó por Magallanes

Magallanes ha sido este año, uno de los clubes que más se ha preocupado, por reforzar su plantel, en el propósito bien claro de formar un equipo que no sólo "compita", sino que esté en condiciones de disputar el título. A esta idea obedeció las contrataciones de Adison Aguilar, Scardulla, Vidal y Valdés y a ella obedeció también la adquisición de Felipe Bracamonte, formalizada totalmente ayer al mediodía.

La entidad albiceleste, a través de su presidente Pedro Altman llegó a un acuerdo con la directiva de San Felipe, para comprar el pase del goleador Bracamonte, previo pago de 100 millones de pesos y el préstamo de dos jugadores: Guillermo Martínez y Víctor Torres.

Como una cláusula importante del contrato, aceptó Bracamonte, iniciar los trámites de nacionalización, ya que reúne todos los requisitos legales. Esto lo hará Bracamonte, hoy, para lo cual dio su más amplia y satisfactoria conformidad.

La incorporación de Bracamonte, típico hombre de área y goleador de nota, constituye sin duda alguna de las mejores operaciones que ha hecho hasta el momento, la vieja academia.

BICICLETAS

BICICLETAS "TOUR DE FRANCE". Diferentes medidas, triciclos reparto, repuestos por mayor, menor. Facilidades. "Cycles Victoria". San Diego 1317, Teléfono 55117. Matucana 26-D. C. 30-4-67

4) Automóviles, garages y vehículos

¿NECESITA DINERO, SEÑOR? ENtregue a Jorsacor su automóvil. Avenida Bulnes 367. C. Ind.14

JORSACOR NECESITA URGENTE automóviles y camionetas. Avenida Bulnes 367. C. Ind.14

¿QUIERE VENDER SU COCHE O comprar otro? Jorsacor. Avenida Bulnes 367. C. Ind.14

14) Estatutos y Legales

HABIENDOSE EXTRAVIADO CHEQUE Serie EZ-1, N.o 0557257 al 275 del Banco Nacional del Trabajo, cuenta N.o 32154-0, queda nulo por haberse dado el aviso correspondiente. Z. 6—14

ELECCION DE DIRECTIVA.— CON fecha 3 de abril de 1967, ante la Inspectora del Trabajo señorita Wilhelmina Kracht V., se renovó la directiva del Sindicato Profesional de EE. PP., del Consorcio de Compañías de Seguros "La Chilena Consolidada", quedando constituida por las siguientes personas: Presidente, Graciela Basulto Panes; secretario, Carlos Navarro Díaz; tesorero, Luis Bizeta Olmedo; directores, Guillermo González Beltrán y Mario González Castañeda. Se hacen las publicaciones de acuerdo con el artículo 378 del Código del Trabajo.— El Directorio. A-7-14

QUIEBRA GUILLERMO RIVEROS GUE-rero.— Primer Juzgado Civil de Mayor Cuantía, Santiago, resolución 19 de noviembre 1966, declaró la quiebra a don Guillermo Riveros Guerero, domiciliado en calle Pajaritos 145, Maipú. Quienes tengan bienes o papeles pertenecientes fallido deben entregarlos, dentro tercero día, al Síndico, bajo pena ser considerados encubridores o cómplices de la quiebra.— Adviértase público no debe pagar ni entregar mercaderías al fallido, bajo pena nulidad de los mismos. Acreedores residentes Chile deben verificar créditos y preferencias dentro 30 días, bajo apercibimiento legal. Notificaciones por avisos se harán en "La Nación".— Secretario. C. 8—14

QUIEBRA.— SOCIEDAD LUIS SANZ e Hijos.— Resolución Primer Juzgado Civil Mayor Cuantía, veintitrés enero 1967, declaróse la quiebra de Sociedad Luis Sanz e Hijos Limitada, comerciante, Avenida El Salto 2708. Las personas que tengan bienes o papeles pertenecientes firma fallida, deben entregarlos dentro tercer día al Síndico de Quiebras de Santiago, bajo pena ser tenidos como encubridores o cómplices de la quiebra. Adviértese al público que no debe hacer pagos ni entregar mercaderías al fallido, bajo pena de nulidad de los mismos. Los acreedores residentes en el territorio de la República deben verificar sus créditos y preferencias dentro treinta días, bajo apercibimiento legal. Las notificaciones por avisos se efectuarán en el diario "La Nación". A. 7—14

14) Estatutos y Legales

HABIENDOSE EXTRAVIADO LIBRETA CORVI N.o 8757, perteneciente a María Sánchez Gálvez, queda nula por aviso correspondiente. A. 8—14

NOTIFICACION. AUTOS "MILOS, VIcente y otro con Urzúa, Cristina".— Resolución dieciocho marzo de 1967, cítase a doña Cristina Urzúa y José Miguel Iñiguez Urzúa, audiencia tercer día hábil, 15.30 horas o 9.30 horas si fuere sábado, absolver posiciones.— Secretario. A. 8—14

QUIEBRA: VICTOR MARTINEZ MARtínez.— Tercer Juzgado Civil Mayor Cuantía, por resolución de fecha 21 de enero de 1967, se amplió la nómina créditos reconocidos con el crédito valista verificado de Manuel Acevedo Moreno, por E° 10.007,76. C. 8—14

QUIEBRA ROBERTO EDWARDS.— PRImer Juzgado Civil Mayor Cuantía, Santiago.— Resolución 3 de abril 1967, fijó como fecha cesación pagos fallido, el 18 de septiembre de 1964.— Secretario. C. 8—14

QUINTO JUZGADO CIVIL CONcedió posesión efectiva herencia Fidel González Zúñiga a Iván Fidel e Ivonne del Carmen González Riquelme.— Beneficios ley 16.271.— Secretario. A. 7—14

QUINTO JUZGADO CIVIL CONcedió posesión efectiva herencia Clara Rosa Guerre Rocco a Ana Luisa y Luis Alfonso Velásquez Guerre.— Beneficios ley 16.271.— Secretario. A. 7—14

QUINTO JUZGADO CIVIL CONcedió posesión efectiva herencia Carmen Rosa Maturana Díaz y Segundo Rafael Olguín Díaz a Elena del Carmen, Adriana de las Mercedes María Yolanda, Rafael Cecilio y Eduardo Roberto Olguín Maturana.— Secretario. A. 8—14

QUINTO JUZGADO CIVIL CONcedió posesión efectiva herencia Luis Aliel Alduh a Naim y Luisa Florencia Aliel Galaz, sin perjuicio derechos cónyuge Luz Galaz Miranda.— Secretario. A. 8—14

EN SANTIAGO, A FECHA 3 DE ABRIL de 1967, en el local de la Confederación de Empleados de Industria y Comercio de Chile, ubicado en calle Compañía N.o 1583 y, ante la presencia del Inspector del Trabajo, señor Ernesto Masana Díaz, se llevó a efecto la elección del directorio definitivo del Sindicato Profesional de Profesores Particulares de la Sociedad de Escuelas Católicas "Santo Tomás de Aquino", quedando compuesto por las siguientes profesoras: Presidente: Aura Rojas Rojas; secretario, Hilda Leiva Mura; tesorero, Ruth Aguilera Andaur; director, Nelly Ampuero Muñoz; director, Eliana Martínez López. Se hace la siguiente publicación de acuerdo al Art. 378 del Código del Trabajo.— El secretario, Santiago, 3 de abril de 1967. A-7-14

SOLICITA RECORRIDO

La Sociedad Bravo y Romanini Ltda domiciliada en Vargas 440, Melipilla Solicita a la Subsecretaría de Transporte y Tránsito Público la legalización del recorrido de: Lo Engañado, Quincanque, Codigua, Melipilla, Santiago y Puro; Codigua, Melipilla, Santiago.

SOCIEDAD BRAVO Y ROMANINI LTDA.

El Aviso Económico de Hoy Y DE HACE... 50 AÑOS

EDICION DE 12 PAGINAS — SUSC

LA NACION

Núm. 83 — Santiago de Chile, Viernes 6 de Abril de 1917

Santa

Una calle de Jerusalem

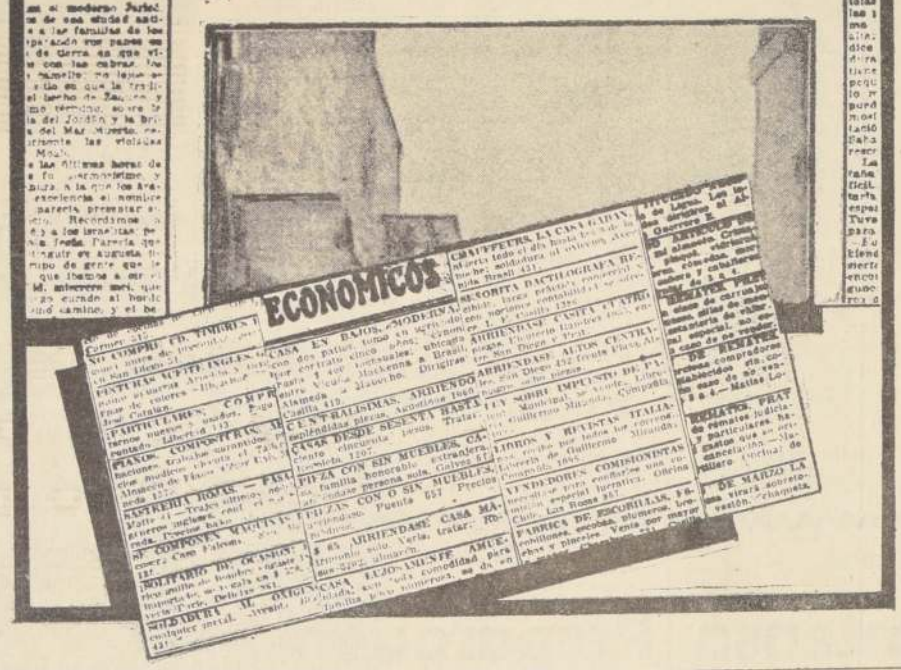

14) Estatutos y legales

HABIENDOSE EXTRAVIADO CHEques N.o 651507, por E° 171,51; N.o 608902, por E° 40,00; N.o 638011, por E° 24,00, cuenta corriente 36372, CANAEMPU, del Banco del Estado, quedan nulos por aviso correspondiente. A. 7—14

HABIENDOSE EXTRAVIADO LIBRETA de Seguro Social N.o 84433640, queda nula por haberse dado el aviso correspondiente. A. 6—14

HABIENDOSE EXTRAVIADO CHEQUE Serie B. Z. 2, N.o 0276026, por E° 45, del Banco del Trabajo, Of. Central, queda nulo por aviso correspondiente. A. 6—14

SEGUNDO JUZGADO CIVIL P. AGUIrre Cerda, concedió posesión efectiva herencia Ramón Aravena Falcón a Elisa Amalia y Santiago Aravena Mendoza, sin perjuicio derechos cónyuge Amalia Mendoza Cespedes.— Secretario. A. 6—14

SEGUNDO JUZGADO CIVIL P. AGUIrre Cerda, concedió posesión efectiva herencia Adriana Márquez Inostroza a Francisco, Adriana, Sebastián y Lucía Faille Márquez.— Secretario. A. 6—14

QUIEBRA: ALVARO SAAVEDRA SAlas.— 2.o Civil M. C. Santiago.— Resolución fecha 30 de marzo en curso fijó audiencia día viernes 21 de abril, a 16.30 horas, remate propiedad quiebra ubicada en comuna de La Marisquina, denominada "Fundo San Francisco", Inscrito fs. 594, N.o 609, Registro Propiedades Valdivia. Mínimo posturas, E° 30.428,00. Demás antecedentes cuaderno administración en mismo Tribunal.— Secretario. C. 6—14

HABIENDOSE EXTRAVIADO CHEQUE Serie 2.E, N.o 835667, por E° 263,30, Banco del Pacífico, cuenta N.o 568404, queda nulo por aviso correspondiente. A. 6—14

HABIENDOSE EXTRAVIADO TALONArio de cheques serie O. R. N.o 36376 al 36400, Banco de Crédito e Inversiones, Recoleta, quedan nulos por aviso correspondiente. A. 6—14

SEGUNDO JUZGADO DE LETRAS de Mayor Cuantía de Santiago en los Autos sobre interdicción definitiva caratulados "Defensor Público con Carrasco", por sentencia de 11 de marzo de 1967 se acogió demanda que solicita la interdicción definitiva por causa de demencia de Don Domingo Carrasco Ibarra. Z. 7—14

HABIENDOSE EXTRAVIADO CHEQUE Serie BA 0905309, cuenta 92952, Banco Osorno y La Unión, Oficina Central E° 224,04, a la orden de la Corporación de Servicios Habitacionales, queda nulo. A 7—14

PRIMER JUZGADO CIVIL MAYOR Cuantía, Santiago.— Resolución tres abril 1967, concedió posesión efectiva herencia intestada quedada fallecimiento de Julio Calderón Valenzuela, a hijos Julio Gilberto, Elena, Eugenio, Raúl, Margarita y Carlos Hernán Calderón Bustamente y Julio Segundo Calderón Araya; sin perjuicio derechos cónyuge Julia Araya Acevedo.— Secretario. A 7—14

PRIMER JUZGADO CIVIL MAYOR Cuantía San Miguel, resolución 21 marzo 1967, concedió posesión efectiva herencia intestada de Julio Huerta Rodríguez, a sus hijos Fernando Alberto, Julio del Carmen, Pedro Pablo Huerta Villoria y Prisnitiva de las Mercedes Huerta González, sin perjuicio derechos cónyuge sobreviviente Elvira Villegas Rojas. Practicará inventario solemne 8 abril 1967, 11 horas en Secretaría.— Secretario. A 7—14

PRIMER JUZGADO CIVIL MAYOR Cuantía San Miguel, 8 abril 1967, 11 horas, practicará en Secretaría, inventario solemne bienes quedados al fallecimiento de Héctor Henríquez Vargas.— Secretario. A 7—14

HABIENDOSE EXTRAVIADO LOS Certificados de Custodia N.o 1102 y 1313 remitidos por el Banco Israelita de Chile sobre 160 accs. del mismo Banco, quedan nulos y sin valor por haberse dado el aviso correspondiente. A 7—14

HABIENDOSE EXTRAVIADO EL CERtificado de Custodia del Banco Israelita de Chile N.o 370 sobre 15.255 acciones Bosques e Industrias Madereras BIMA, queda nulo y sin valor por haberse dado el aviso correspondiente. A 7—14

SE HA EXTRAVIADO LA LIBRETA DE Seguro correspondiente a la Inscripción N.o 84.392.350, a nombre de doña Hilda Rosa Sandoval Jara, se hace la presente publicación para los trámites correspondientes. Z. 7—14

PREVIENESE AL COMERCIO QUE MI Carnet identidad 102.729 de Santiago, me fue sustraído con otros documentos, antes 29-VIII-66, y se está utilizando para giros dolosos de cheques robados a otras personas. Se ruega detención, avisando Carabineros. M. Alfaro, B. fono 370873. A 7—14

NOTIFICACION.— Quinto Juzgado Civil Mayor Cuantía, Santiago, Causa N.o 2328-66, Quiebra "SOCIEDAD CORREA y CIA. Ltda., resolución 5 abril actual, aprobóse convenio fs. 145.— Secretario. A 7—14

15) Fábricas diversas

NOVIOS: COMPREN SUS ARGOLLAS en la fábrica más antigua de Chile, Casa Sostia, Nueva York 66. C. Indef.—15

18) Instrucción y educación

INSTITUTO ALONSO FIGUEROA. Catedral 1257 y Compañía 3167. Cursos de secretaría comercial, contador, auxiliar y recuperación escolar. Ramos profesionales de modas, sastrería, peluquería de señoras y caballeros. A. 15—18

ACADEMIA "JOMAR", TECNICA PROfesional, fundada año 1946. Profesorado especializado, diplomas, peluquería completa de señoras. Tenemos numerosa clientela. Alumnas practiquen modas, moda infantil. No se necesiten conocimientos matemáticos, relojería, peluquería de hombres. Matrícula gratis. Bandera 670. A. 4—18

"SUPERSECRETARIA". NECESITAMOS señoritas para preparar como secretarias. Empleo garantizado. "Supersecretaría". Santiago. Alameda 406, Rancagua, Pasaje Rex, tercer piso. C. — 18

37) Ocupaciones ofrecen

EMPLEADA QUEHACERES DE CASA. Buen trato y sueldo. Rodó 1912. Bilbao altura 2100. Fono 497288. A. 9—37

38) Peinados, Belleza Modas

PELUCAS, PESTAÑAS, TODA CLASE postizos, pelo natural.— General Bari 115, Providencia, altura 600. Horario: 11 a 21 horas. C. 30—38

48) Remates y Citaciones

RESOLUCION SEGUNDO JUZGADO del Trabajo (ulcio Caja de Previsión de Empleados Particulares con Loch Petter, Sibylla", rol N.o 58862, el martillero Miguel Herrera L., rematará, miércoles 12 de abril de 1967, 11 horas, en Grajales 2548: Fresadora N.o 3, marca "Mammut", fresadora N.o 2, marca Kates y Box N.o 2555-F; sierra huincha marca Doall para acero, modelo M. L.— La secretaria. C. 7—48

QUINTO JUZGADO CIVIL MAYOR Cuantía 25 Abril 1967, 15 horas, remátese propiedad calle Maipú, comuna Maipú, Departamento Santiago.- Mínimo E° 25.000, podrán pagarse E° 10.000 contado y saldo cuotas iguales 4, 8 y 12 meses, más intereses 12 y 18 por ciento caso mora. Garantía, 10 por ciento mínimo. Más bases y antecedentes causa 4029-65, Matte Vargas, Raquel, Autorización enajenar.— Secretario. A. 6—48

CUMPLIMIENTO ARTICULO 189 CODIgo Tributario, pónese conocimiento interesado, que ante Segundo Juzgado de Letras de Antofagasta, fecha 27 de enero último procedióse en juicio Rol 18.943, seguido Fisco de Chile con Deudores Morosos subastar inmueble propiedad Elena Durán Faulle, Rol N.o 927/21, ubicada calle Serrano N.o 960, siendo adjudicada a Carlos Guillermo Morales en cantidad E° 7.200.— Aperciíbase a propietaria bien raíz subastado que si dentro término dos meses contados última publicación no rescata propiedad rematada se extenderá escritura venta.— Haydée Fuentes Aguilar, secretaria titular. A. 7—48

48) Remates y citaciones

RESOLUCION SEGUNDO JUZGADO del Trabajo, juicio "Caja de Previsión de Empleados Particulares con Bohme, Rodolfo", martillero Sergio R. Ravera, rematará el martes 11 de abril 1967, 11 horas, en calle Ayuden N.o 1051: Torno mecánico N.o 6716; torno marca "Modus"; máquina sumadora "Totalia", Mod. 1950; máquina escribir "Underwood"; secretaria.

EL VIERNES 7 DE ABRIL, 11 horas, en calle Chacabuco 1.— Remate por orden del Juzgado Civil de Menor Cuantía Rojas con Sepúlveda Ulloa: 1 de living tres piezas, 2 funcionales.— Nicanor Pereira, martillero público.

EL VIERNES 7 DE ABRIL, 11 horas, en calle Chacabuco 1.— Remate por orden del Juzgado Civil de Menor Cuantía Fredes con Vrionneau: 1 de jardín seis piezas, 1 de servir, dos pouffs, una cortina.— Nicanor Martínez, martillero público.

55) Citaciones Cuentas de Bomberos

CUERPO DE BOMBEROS de Santiago, Segunda Compañía.— Compañía a ejercicio presente, por la Humanidad".— Compañía a ejercicio presente, 7 de abril, a las 22 horas, para reunión el cuartel. Asunto: de trabajo.— El Secretario.

PROVIDENCIA 16
LOCAL Nº1

GUIA PROFESIONAL

MEDICOS

ESPECIALIDAD VEJEZ
DR. JOSE FROIMOVICH
Avenida Bulnes 377 — Departamento 605 — Teléfono 67176.

DR. HERNAN DEL PINO
Enfermedades de Niños
Rayos X
Consultas de 14 a 16 horas.
Mac Iver 142, 2º piso, Oficina 204, Fono 393601. Lunes, miércoles y viernes.
Domicilio: Fono 296745.
Pedir hora.

DR. ZOLTAN V. BERNATH
Enfermedades alérgicas, asma bronquial. Consultas: De 4 a 7 P. M.— Pedro León Ugalde 96, Depto. 71 (por moneda 1360).
TELEFONO: 86369.
A. GP. 18—IX—67

DOCTORA NAVARRETE
Señoras. Obstetricia. Ginecología. Vicuña Mackenna 923. Teléfono 35912. Consultas, de 16 a 19 hrs.
GP. C. H—O

DR. VITERBO PARRA BARAHONA
Señoras. Obstetricia. Ginecología. Consultas: Clínica Boston, Alameda 1620. Fono 81921. Atención, de 11.30 a 14.30. Domicilio: Teléfono 372399.

DR. ABRAHAM WAISSBLUTH
Especialista Corazón, Pulmón, Estómago, Hígado. Rayos X. Consultas: República 68, Santiago. Teléfonos 94092 - 465451. Atención de 6 a 19 horas.
GP. 6—IX—67.

MEDICOS

SOCIEDAD ASISTENCIAL MEDICA DE CHILE
Atiende todas las especialidades médico-quirúrgicas. Adultos y niños. Internistas, Cardiólogos, Cirugía, Ginecología, Pediatría, Urología, Otorrinología, Obstetricia, Oculista, Piel, Neurología, Traumatología, Odontología, etc. Cuerpo médico de 40 doctores y 15 dentistas.
TARIFAS MINIMAS
Consultorio: Victorino Lastarria 93, segundo piso (frente Universidad Católica). Teléfono: 382112
GP. A. 5—IX—67

DR. GASTON RAMIREZ
Piel. Manuel Rodríguez 56.
Fono 68823.
H—O. C. GP.

MATRONA

SEÑORA PHERINY
Lord Cochrane 114
H. O. C. GP.

OCULISTA

DRA. TOBAR
Moneda 1040 — Oficina 1204
TELEFONO 64837
CONSULTAS: 6—7.30 P. M.—
SABADOS 12—1 P. M.
A. GP. 1.o—V—67

ABOGADOS

ELIAS NEGHME RODRIGUEZ
Juicios civiles y comerciales. Ahumada 131, oficina 318. Teléfono 84287.
GP. 5—IV—76

SANCHEZ DEL POZO
Especialmente asuntos matrimoniales, posesiones efectivas, particiones, alimentos, rectificaciones nombres. Cobranzas, cheques. Moneda Nº 1137, oficina 78. Teléfono 80813.
H—O C. GP.

RAQUEL KOGAN B.
Toda clase de asuntos. Compañía 1048, 9º piso, departamento "A". Fono 84844. Horas: 18 a 20.

EDUCACION

UNIVERSIDADES
Humanidades. Preparatorias.— Idiomas.— 88315.
GP. A. 8-IX-67

DENTISTAS

SOLDADURAS DE PLACAS
ENTREGA 30 MINUTOS
Molina 12, esq. Alameda. Doctor Froimovich. Fono 90536; sábados abierto todo el día.
C. 30—IV—67

ESPECIALIDAD: PLACAS
Reajustes. Reparaciones reforzadas. Garantizadas. Libertad 11.
FONO 92268
GP. 12—XI—67

DENTISTAS

DENTISTA KRUMM
Prótesis, rapidez. Pasaje Agustín Edwards 29, entrepiso 11. Fono 67378.
GP. 31—11

RESTAURACIONES URGENTES
Placas, puentes, reparaciones. Clínica Dental "Central". Compañía 1068 — Oficina 1103 Fono 85702.
GP. 31—11

Prótesis dentales, soldaduras, reparaciones inmediatas.
CLINICA DENTAL EDWARDS
Pasaje Agustín Edwards 29, entrepiso 117. Entrada por Ahumada 312, fono 67378.
GP. 31—11

PEDICURO

PEDICURO J. ORMEÑO, EXCELENte atención indolora. Moderno instrumental alemán y perfecta esterilización. 21 de Mayo 592, Dpto. 511, 5.o piso. Pedir hora al teléfono 384962.
G.P. 23—IV—66

AVILES
Cumming 662 — 65842. También domicilios. Indoloro.
A. G.P —7—IV—67

PRACTICANTE

LUIS ALDUNATE
PRACTICANTE
Edificio Waldorf, Ahumada 131, departamento 916, fono 60828. Atiendo prescripciones médicas en vías urinarias, curaciones, inyecciones. Atención domiciliaria.

BANCO DE CHILE

MERCADO LIBRE BANCARIO

	Comprador	Vendedor
Dólar	Eº 4,74	Eº [illegible]
Libra	" 13,234	" [illegible]
Dólar Futuro	" 4,74	[illegible]

MERCADO DE CORREDORES

Dólar	Eº 5,36	Eº [illegible]
Libra	" 14,965	" [illegible]
Dólar Billete	" 5,49	[illegible]

Santiago, 5 de Abril de 1967.

CONCURSO "AÑO DEL CINCUENTENARIO":

LAS "ESTRELLAS" PRESENTAN ESTA NOCHE EN CANAL 13 UNIVERSIDAD CATOLICA A DOS ASTROS: GLORIA AGUIRRE Y "CHAMACO" VALDES

Estrellas del Deporte, el "... de la Canción" presenta a dos relumbrantes astros en el programa "PANTALLAS DEL DEPORTE" que en el Canal 13 de televisión, con el auspicio de industrias "IMPLATEX" y animado el relator más popular de Chile, el dinámico Hernán Solís.

"Estrellas" son GLORIA AGUIRRE, recientemente contratada por el sello grabador PHILIPS, una de las voces juveniles de mayor atractivo en el colérico mundo del canto, y —a ponerse de pie, señores fanatinchas del fútbol— al mejor entreala derecho del balompié nacional, el nuevo "Cua-cuá" Hormazábal, el técnico y eficiente defensor de COLO COLO, el famoso "CHAMACO" VALDES.

Ellos, GLORIA AGUIRRE, la Hija de Tigre, y el espectacular "CHAMACO" VALDES, rutilantes "Estrellas" en el Album del millonario concurso de LA NACION, responderán esta noche a las preguntas de HERNAN SOLIS para satisfacción de los millares de admiradores de esos astros y de los fieles seguidores del certamen "Estrellas del Deporte, el Teatro y la Canción".

"HIJA DE TIGRE"

Nació en Santiago, pero siendo una guagua la llevaron a la ciudad balneario Viña del Mar, a vivir al lado de su abuelita materna. Estudió en esa bella urbe costera hasta los 13 años de edad. El Panamerican College y el Liceo de Niñas fueron las aulas que la cobijaron en sus primeros pasos estudiantiles. Paralelamente a los estudios, aprendía Ballet y Danzas Españolas, que continúan siendo sus "debilidades". En esa época no cantaba, ni pensaba hacerlo. A los 14 años se vino a la capital a vivir definitivamente al lado de su madre. Aquí estudió en el Liceo Nº 1 de Niñas hasta derivar sorpresivamente al canto y triunfar sin haber pasado por la etapa de los "concursos". A grandes rasgos, es la biografía de una de las más famosas cantantes dentro de la constelación artística juvenil chilena, la hermosa y atractiva GLORIA AGUIRRE.

Charlamos con ella en nuestras oficinas. Es una muchacha tímida, pero a poco de conversar se muestra como es. Pero, escuchemos cómo se define a sí misma GLORIA AGUIRRE: "Colérica a mi manera, un poco al lote, pero no mucho. Soy querendona con mi madre, de la que sigo sus consejos".

GLORIA es hija de aquel famoso cantante chileno PEPE AGUIRRE, que por años fuera el alma y motor del famoso "Parque Rosedal" —Paradero 18 de la Gran Avenida— y de la bohemia metropolitana de hace dos décadas. PEPE AGUIRRE interpretaba con igual maestría el folklore nacional que el tango argentino. Era un ídolo dentro de la juventud de su época. Por eso, GLORIA AGUIRRE es una auténtica "Hija de Tigre" y... salió rayada.

GLORIA AGUIRRE está agradecida de Ariel Arancibia, quien la escuchó cantar en una fiesta privada y ¡zas! la llevó a Odeón a grabar un disco. Una auténtica carrera meteórica, sin antesala. Del anonimato a la fama.

¿Y qué piensa GLORIA AGUIRRE, la "Hija de Tigre", acerca de la popularidad, ese monstruo de mil cabezas?

La respuesta aflora instantánea de labios de GLORIA AGUIRRE: "Afecta un poco la vida privada del artista; en cambio, ayuda a formar, en quien la vive y goza, el sentido de la responsabilidad. El público es exigente y hay que estudiar para satisfacerlo".

El Go-Go y el género melódico son las preferencias de la "Hija de Tigre", la estrellita que hoy exhibirá su diminuta pero hermosa figura junto al astro de Colo Colo, "CHAMACO" VALDES, en "PANTALLAS DEL DEPORTE", en Canal 13 de televisión, a partir de las 20 horas, bajo la personal animación y dirección de HERNAN SOLIS, el relator de los grandes eventos del balompié.

Por razones del torneo Copa Libertadores, no fue pósible conversar con el popularísimo "CHAMACO" VALDES, el mejor futbolista chileno en la hora actual. Para otra vez será. Pero el astro colocolino estará esta noche en Canal 13 y ahí podrán verlo y oirlo, fanatinchas del COLO COLO, el mejor equipo del mundo y sus alrededores.

EL CORREO DE LAS "ESTRELLAS"

De lo bueno poco, como decía Vitoco. El Correo de hoy es breve, pero con grandes esperanzas para mis cófrades de provincias. ¡Atención, atención, que viene un notición!

MIRTHA MELENDEZ, Concepción.— A usted yo debiera llamarla "Casandra". Simpática cartita y tiene toda la razón del mundo. "Estrellas del Deporte, el Teatro y la Canción" anunciará la próxima semana una buena nueva que llenará de alegría a los concursantes de todo Chile. Entre ellos, usted, buenísima amiga pencona, pero que tiene algo de enojona. Espere la próxima semana y se acordará de mí. Yo jamás miento... cuando estoy dormido, como mi amigo Garrido. Gracias y mucha suerte, en el segundo sorteo previo.

ALBERTO APABLAZA, Iquique.— Lea la respuesta a doña Mirtha Meléndez, que le viene justo a su "problema" y el de todos los concursantes de ese Puerto Histórico. Paciencia, amigo Apablaza, ya verá lo que pasa. Gracias.

OROZIMBO CHAVEZ, Temuco.— Igual Pascual con los anteriores. Y así, hay muchos concursantes; pero ya el asunto halló su solución. No se desespere, como dice Pérez. Si en este mundo, hasta ahora, sólo la muerte no tiene remedio. Lo demás es "papaya" y la próxima semana lo sabrá y se reirá hasta del Limbo, amigo Orozimbo. Gracias por sus expresiones.

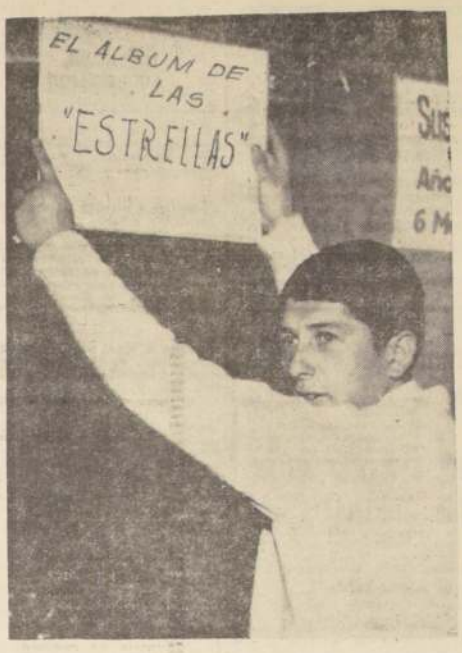

FRANCISCO "CHAMACO" VALDES es, en el momento actual, el jugador de mayor calidad y jerarquía técnica con que cuenta el balompié chileno. Sólo "Cua-Cuá" Hormazábal —a cuyo lado se formó en la ofensiva de Colo Colo— y René Orlando Meléndez podrían compararse al astro del "cacique". Esta noche el gran "CHAMACO" se presentará, junto a Gloria Aguirre, en las pantallas del Canal 13, en el programa que anima y dirige Hernán Solís.

GLORIA AGUIRRE, muy seria, mira la página del Album de las "Estrellas", en donde aparece su nombre. Esta noche, en "PANTALLAS DEL DEPORTE", programa que dirige y anima el popular relator Hernán Solís, GLORIA AGUIRRE explicará a su público juvenil... y de los otros, por qué cree que es sensacional el concurso millonario con que LA NACION celebra sus 50 años de vida al servicio de la comunidad.

NOMINA DE PREMIOS PARA EL PRIMER SORTEO DE ABRIL

A este sorteo entrarán todos los números canjeados hasta el 8 de Abril y se realizará en el programa "PANTALLAS DEL DEPORTE", del Canal 13 de Televisión Universidad Católica, que anima y dirige el locutor más popular de Chile, Hernán Solís, bajo los auspicios de la firma IMPLATEX.

1º Un TELEVISOR "GELOSO", DE BONACIC Y CARO
2º 1 Reloj "CHEVRON", de Relojería GABOR
3º 1 Vale de Eº 200 por artículos tejidos ROSE MARIE REID"
4º 1 Radio "PHILIPS" de sobremesa, de la firma "ANTIVERO S. A. C."
5º 1 Vale de Eº 200 por artículos tejidos de "ROSE MARIE REID"
6º 1 Reloj "CHEVRON" de Relojería GABOR
7º 1 Vale de Eº 200 por artículos tejidos de "ROSE MARIE REID"
8º 1 Máquina "PHILIPSHAVE", de Casa RADIOLANDIA
9º 1 Vale de Eº 200 por artículos tejidos de "ROSE MARIE REID"
10º 1 Pelota de fútbol, de la Casa de Deportes "HERNAN SOLIS"
11º 1 Delantal u overal, de "JULIN SERRA"
12º 1 Disco "PHILIPS" 45, de Casa RADIOLANDIA
13º 1 Delantal, de "JULIN SERRA"
14º 1 Vale de Eº 200 por artículos tejidos de "ROSE MARIE REID
15º 1 Obra famosa de la Literatura Universal, de "LIBRERIA RENACIMIENTO"
16º 1 Suscripción a "LA NACION" por 3 meses
17º 1 Disco "PHILIPS" 45, de Casa RADIOLANDIA
18º 1 Radio "PHILIPS" de sobremesa, de "ANTIVERO S. A. C."
19º 1 Delantal, de "JULIN SERRA"
20º 1 Disco "PHILIPS" 45, de Casa "RADIOLANDIA"
21º 1 Suscripción a "LA NACION" por 3 meses
22º 1 Pelota de fútbol de la Casa "HERNAN SOLIS"
23º 1 Vale de Eº 200 por artículos tejidos de "ROSE MARIE REID"
24º 1 Suscripción a "LA NACION" por 3 meses
25º 1 Reloj "CHEVRON", de Relojería GABOR
26º 1 Obra famosa de la Literatura Universal de "LIBRERIA RENACIMIENTO"
27º 1 Disco "PHILIPS" 45, de Casa "RADIOLANDIA"
28º 1 Pelota de fútbol de la Casa "HERNAN SOLIS"
29º 1 Vale de Eº 200 por artículos tejidos de "ROSE MARIE REID"
30º 1 Delantal, de "JULIN SERRA"
31º 1 Suscripción a "LA NACION" por 3 meses
32º 1 Vale de Eº 200 por artículos tejidos de "ROSE MARIE REID"
33º 1 Disco "PHILIPS" 45, de Casa "RADIOLANDIA"
34º 1 Suscripción a "LA NACION" por 3 meses
35º 1 Reloj "CHEVRON", de Relojería GABOR
36º 1 Delantal, de "JULIN SERRA"
37º 1 Vale de Eº 200 por artículos tejidos de "ROSE MARIE REID"
38º 1 Disco "PHILIPS" 45, de Casa "RADIOLANDIA"
39º 1 Pelota de fútbol, de la Casa "HERNAN SOLIS"
40º 1 Vale de Eº 200 por artículos tejidos de "ROSE MARIE REID"
41º 1 Delantal, de "JULIN SERRA"
42º 1 Suscripción a "LA NACION" por 3 meses

FOTOS DE LOS ASTROS PARA LLENAR SU ALBUM

R. AMPUERO

R. DIAZ

TRONCOSO

FERNANDO MONTES

A. YORI

H. CRUZ

CINCUENTENARIO "LA NACION"
GRAN CONCURSO MILLONARIO
ALBUM "ESTRELLAS DEL DEPORTE" EL TEATRO Y LA CANCION
CUPON 6 DE ABRIL
20 CUPONES LE DARAN OPCION A OBTENER EN FORMA GRATUITA NUESTRO ALBUM

CURSOS DE RECUPERACION
1.- HUMANIDADES Y PREPARATORIAS se avanza 2 x 3 cursos en 1 año con programas adaptados a la capacidad del alumno. 2.- CURSO DE 7º Y DE RECUPERACION 7º Y 8º AÑOS
CURSO PRE-UNIVERSITARIO
Desarrollo en profundidad las PRUEBAS DE APTITUD ACADEMICA Y DE CONOCIMIENTOS ESPECIFICOS HORARIO DIURNO Y VESPERTINO PROFESORES DE ESTADO SERIEDAD Y EFICIENCIA.
ACADEMIA SANTIAGO
1.- VILLAVICENCIO Nº 11 esquina Alameda (Frente hospital San Borja). 2.- ALAMEDA 580, Of. 601
ATENCION de 9 a 21 horas

CON RECORD DE EQUIPOS EMPIEZA EL 15 DE ABRIL METROPOLITANO DE HOCKEY

Está todo listo para iniciar el 15 de abril el Campeonato Metropolitano de Hockey sobre Patines, organizado por la Federación Chilena y en que tomarán parte la casi totalidad de los clubes de las Asociaciones de Santiago, Universidad de Chile, Técnica, Católica, Las Condes y Viña del Mar.

Hay 14 clubes inscritos, la mayoría de los cuales actuará en las cuatro divisiones establecidas para esta competencia. En la primera y segunda división, además de juvenil e infantil, participarán: Bata, de Peñaflor, A. Italiano, León Prado, Ferroviarios, Ciclón y Camuví, de Viña del Mar; Universidad Técnica, Técnicos Industriales, Estadio Italiano, Estadio Español, Hermanos Maristas, Cruzados, Ceatolei, Chunchitos, Red Star y Pedagógico.

Entre las cosas estimadas curosas y que posible y debidamente aprovechadas, como es el espíritu de los organizadores, pueden rendir grandes dividendos destinados a fomentar este deporte, está la cifra records de canchas con que contará este torneo.

En Santiago estarán a disposición las canchas de Audex Italiano, Ferroviarios, Miguel León Prado, Estadio Español, Estadio Italiano y U. Técnica; de Bata, en Peñaflor, y Coliseo, en Viña del Mar.

Figura entre las posibilidades otro campo deportivo. Se trata del Estadio Recoleta, perteneciente a la Universidad de Chile.

Entre las varios cláusulas establecidas para que el Metropolitano de Hockey no sufra ningún tropiezo, está una nueva, que determina que el club que no se presente a cumplir con un compromiso, pierda los puntos en juego, restándosele además dos nuevos puntos, de los ya conseguidos.

Esta novedosa reforma borra la anterior, que multaba a los clubes infractores en dinero. Se espera que el espíritu deportivo se mantenga, demostración que han dado ahora los dirigentes de las instituciones participantes, que en las reuniones previas han manifestado su total aprobación y respaldo al certamen.

Asociación Deportiva del Ministerio de la Vivienda fue fundada

Fue fundada la Asociación Deportiva del Ministerio de Vivienda y Urbanismo, organismo que agrupará a los personales de esa Secretaría de Estado, Corporación de Mejoramiento Urbano, CORVI, y Servicios Habitacionales.

Esta Asociación propenderá a fomentar la práctica de numerosos deportes, tales como básquetbol, baby fútbol, tenis, pimpón, atletismo, box, natación, vóleibol, etc.

Para el torneo del presente año se han inscrito 11 equipos, los cuales empezarán a intervenir este sábado, cuando se de comienzo oficial al campeonato. Los obreros y empleados del sector habitacional dispondrán del Parque La Feria lugar que cuenta con amplios jardines, piscina, canchas de básquetbol, tenis, fútbol y salones para juegos bajo techo.

Preside la Asociación Deportiva Eduardo Soto, ocupando los restantes cargos directivos Julio Carreño, Carlos Soto, Hernán González, Jorge Raposo, Juan Miranda y Jorge Aliaga.

Con torneo atlético celebra sus 75 años el Liceo Aplicación

Con un gran torneo de atletismo, presursor de otra serie de actividades deportivas y culturales, los alumnos del Liceo Aplicación de Santiago, celebrarán los 75 años de vida de este prestigioso plantel educacional. El campeonato de atletismo se realizará mañana durante todo el día en las pistas y fosos del Estadio de Universidad Técnica del Estado.

Serán los atletas, alumnos del Aplicación, los encargados de dar el vamos a esta semana de celebraciones, cosa que tradicionalmente sucede.

Desde ya el certamen ha despertado el interés colectivo de todo el alumnado, los que concurrirán en masa al cómodo estadio de la U.T. para alentar a sus respresentantes, dándole el colorido y alegría corrientes en esta clase de eventos, en que la juventud está presente.

Tenis: postergado Torneo de Clausura

Por una semana más se acordó postergar el Campeonato de Clausura de Tenis organizado por la Asociación Santiago, a pedido de la Federación Chilena. Esta petición fue acogida favorablemente por el directorio santiaguino, considerando que, de realizar su torneo, habría interferido el Campeonato de Profesionales, al cual, se le espera dar el debido respaldo.

En todo caso, el Campeonato de Clausura impezaría a jugarse el sábado 29 de abril, manteniéndose abiertas las inscripciones hasta el domingo 23 del presente. El sorteo se hará el martes 25, estimándose que con el plazo de inscripcion dado, el número de competidores aumentará, dando a este certamen la cantidad y calidad que le son tradicionales.

Torneo Extraordinario de Tenis se inicia este fin de semana

Un Campeonato Extraordinario de Tenis en la Categoría Escalafón Nacional, comenzará a disputarse el próximo sábado a las 14 horas, en los courts del Club Santiago, en disputa de una valiosa Copa, donada por D. Roberto Ossandón Guzmán.

Al cierre de las inscripciones efectuado ayer a mediodía, 19 jugadores ratificaron su anotación ,siendo estos los siguientes: Roberto Keymer, Luis Ossandón, José Tort, José Fernández, José Castellano, Humberto Echiburu, Andrés Hammersley, Carlos Ayala, Iván Díaz, Giovanni Pamparana, Guillermo García del Pedregal, Sergio Bezanilla, Raúl Santander, Marcial Sanfuentes, Juan C. Esguep, Federico Gildemeister, Raúl Maureira, Nuncio Zurob y Armando Cornejo.

LA PROGRAMACION para la 1ª rueda fue la siguiente: 14 horas: Gildemeister versus Zurob; Santander versus Hammerley; Tort versus Ayala, y Castellano versus Sanhueza.

15.30 horas: Keymer versus Sanfuentes; García del Pedregal versus Fernández; Ossandón versus Bezanilla; Esguep versus Pamparana , y Echiburu versus Maureira.

17 horas.— DOBLES.— Castellano - Esguep versus Sanhueza - Echiburu - Cornejo - Maureira versus Bezanilla - García del P.- Pamparana - Ayala versus Keymer - Ossandón, y Gildemeister - I. Díaz versus Tort - Fernández.

SABADO 8 EN EL RING DEL TEATRO "CAUPOLICAN"... OCTAVA FECHA DEL TORNEO INTERNACIONAL CATCH 1967

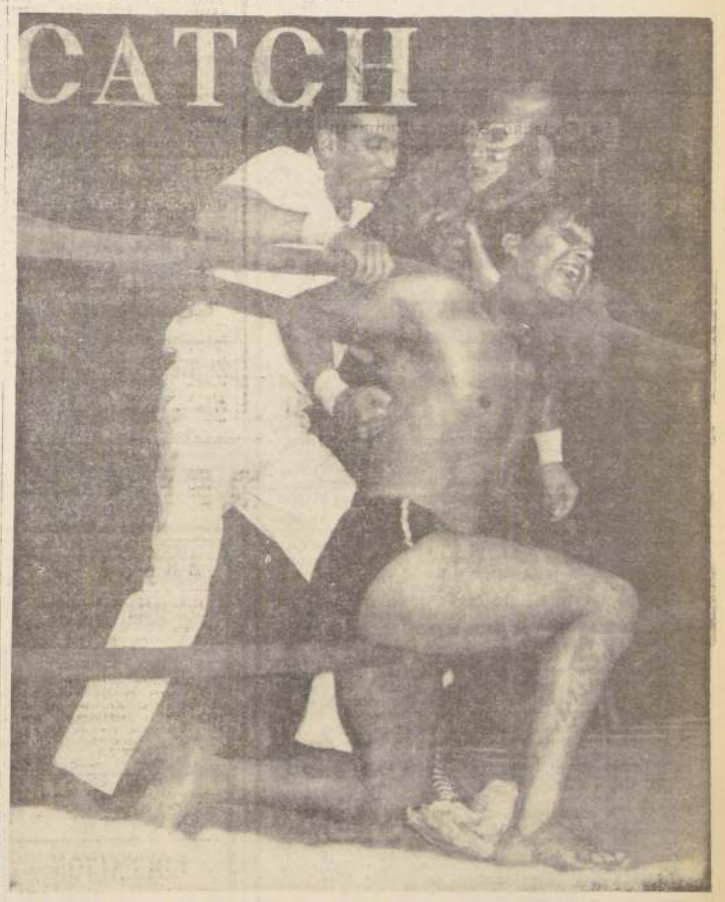

¡A PARARLE EL CARRO AL BRUTAL "MASCARA ROJA"...! GRINGO "BLUE DEMOND" LO ENFRENTARA EL SABADO 8... MISTER CHILE contra colombiano ROMULO JEREZ... LEO FARIAS contra explosivo PILOTO ROA.

¡Qué batahola más terrible e impresionante! Como 1.500 espectadores que llenaron la platea del Caupolicán el sábado 1º pasado, no pudieron resistir más la presión emocional del recio "Máscara Roja" y de pie, en un griterío tremendo, presenciaron las alternativas de la gran pugna con el chileno Pepe Santos.

Algo inevitable, un "sino" que persigue a MASCARA ROJA... Al público lo insulta, lo escarnece, pero acude en masa a presenciar sus recios encuentros, en que campea la bravura, la recledumbre y brutalidad de este catcher "tremendista" que subiendo al ring se transforma en un tipazo peligroso y agresivo.

Implacable, como un dios "Moloch" inmolador de hombres, MASCARA ROJA prácticamente destrozó a su rival Pepe Santos... En el fotograbado, vemos cómo quiso estrangularlo apretando su garganta con las dos cuerdas del ring.

El público, que olvida que el catch es un espectáculo violento, vibró de indignación. Pero el catch es el catch y MASCARA ROJA bajó invicto del ring... aunque vapuleado por los parciales de Pepe Santos.

¿Cómo se las sacará MASCARA ROJA este sábado 8 ante un rival también "tremendista", el gringo norteamericano "BLUE DEMOND"?

COTEJO MASCARA ROJA - BLUE DEMOND SUSCITA GRAN ESPECTACION, SABADO 8.

La Comisión Deportiva que controla el Torneo 1967, calificando actuaciones y puntajes obtenidos en sus exitosas competencias anteriores, destacó a BLUE DEMOND (El Diablo Azul del catch estadounidense) como el hombre más hombre para atajar a MASCARA ROJA.

Son francamente dos tanques en acción. Una "mocha" que será electrizante. Explosiva superior al sábado 1º pasado.

ORDEN DE LAS SIETE COMPETENCIAS INTERNACIONALES DEL SABADO 8

En conjunto, el programaro del sábado 8 es interesantísimo y digno de verse y aplaudirse:

1º nacional Jimmy Garrido, campeón de las patadas volantes contra Sansoón Colérico, el "Piloso" de larga cabellera y fuerzas brutales; 2º Barbudo "Gorila Español" contra atleta Tarzán Chileno; 3º peruano "El Estudiante" contra español Manolo Montes; 4º Atleta "Mister Chile" contra recio colombiano Rómulo Jérez; 5º Campeón sector Vega - Mapocho, Leo Farías contra explosivo Piloto Roa; 6º Match semifondo nacional Pepe Santos conta italo-argentino Aldo Mazzoti y 7º Match de fondo, Máscara Roja contra Blue Demond, atleta norteamericano de extraordinaria anatomía y gran musculatura perfecta.

Cada sábado en el catch del Caupolicán regirá precios económicos Eº 5 ring platea numerada y Eº 3 —tres escudos— precio único localidades generales del 2º piso.

★ SU ALMANAQUE COMERCIAL ★

CAJA DE CREDITO POPULAR
SUCURSAL Nº 3 — AVDA. MATUCANA 33-35

HOY, de 9 HORAS ADELANTE

Gran Remate de Objetos Varios y Muebles

PRESTAMOS CONCEDIDOS EN AGOSTO DE 1966. VENCIDOS EN FEBRERO DE 1967

Hay: Máquinas de escribir, afeitar, licuadoras, cuchillería, planques porcelanas, cristales, loza, enlozados, receptores, herramientas, etc. Muebles de living, comedor y dormitorio; máquinas de coser de pie, cocinas, lavadoras, bicicletas, etc.

Pago al contado en efectivo - Entrega al término del remate

EMPRESA DE COMERCIO
— AGRICOLA —

PROPUESTA DE IMPORTACION DE AZUCAR REFINADA

Se llama a propuestas para la compra de 280 toneladas métricas de azúcar refinada.

Las propuestas se abrirán públicamente, el 11 de Abril de 1967, a las 10 horas, en la Sala del Consejo de la Empresa de Comercio Agrícola, Alameda Bernardo O'Higgins Nº 1170, 7.o piso.

Las bases deben ser retiradas en la Oficina de Partes, en el 6º piso de la dirección anotada.

EL VICEPRESIDENTE EJECUTIVO

CEMENTERIO GENERAL

Se advierte al público interesado que los nichos situados en los muros de circunvalación, galerías y pabellones que más abajo se indican y que a la fecha están vencidos, y que no fueren renovados dentro de los 10 días siguientes al primero de esta publicación, serán desocupados y los respectivos cadáveres se sepultarán en la fosa común, sin mayor responsabilidad para el Establecimiento, de acuerdo con lo dispuesto en el Art. 16 del Reglamento General de Cementerios (Decreto Nº 421, de 14 de abril de 1932.)

NICHOS ADULTOS

Sección ORIENTE LADRILLO ADMINISTRACION.— Nº 174, Fernando Acuña V.

SECCION PONIENTE ADMINISTRACION.— Nºs 2296, Berta Ahumada C.; 2643, Mary Merino R.; 2787, Rosa Saavedra C.

GALERIA Nº 6.— Nº 5871, Gustavo Rojas Pavez.

GALERIA Nº 7.— Nº 7113, Cornelio Ogal de Araya.

GALERIA Nº 10.— Nº 3156, Julio Gajardo O.

GALERIA Nº 13.— Nº 1305, Rosa Fuentes González.

GALERIA Nº 15.— Nº 361, Mila Hernández G.

GALERIA Nº 16.— Nºs 21, Adriana Zavala Z.; 33, Rosa J. Ahumada; 113, Guillermina Fuentes C.; 129, María de las M. Arellano; 145, Mercedes Fredes S.; 149, Germán González V.; 165, Carlos Orellana G.; 193, Rosela Fuentes C.; 229, Luisa Arratia G.; 233, María Rioja M.; 245, Oscar Greene F.; 325, Teolinda Retamal T.; 349, Rosalba Cantillana H.; 353, Nestor Pacheco S.; 361, Delfina Maulén D.; 365, Erasmo Aravena C.

GALERIA Nº 18.— Nºs 431, Yolanda Suárez Pardo; 626, Rosa Pérez Pérez; 651, Juan Muñoz Rivas; 676, Miguel Daza Arias; 702, Aurora Acuña Medina; 712, Anjeria C.; 732, Félix Lescoa Bosay; 742, Vicente Llanos Zúñiga; 757, José Jurado Rosado; 772, Humberto Quiroga Robledo; 777, Victoria Miranda Sánchez; 788, Ermelinda Toro Córdova; 792, Tomasa Torres O.; 852, Eudocia Arratia Pavez; 856, José Dasi Ventura; 862, María Guerrero Soto; 866, Jan Broerman Cramen; 892, Daniel Salinas F.; 902, Rebeca Rubio Martínez; 926, Eva Romarque Puelle; 931, Matilde Fernández Fernández; 941, Alberto Zambrano Jiménez; 951, María Barrera Villablanca; 957, María Vilches Mella; 977, Manuel Poblete González; 986, Ronald Smith B.; 987, José Urra Gatica.

NICHOS PARVULOS

PABELLON Nº 21, ANEXO.— Nº 56, María S. Umaña.

PABELLON Nº 22, ANEXO.— Nº 44, Héctor Navarrete Baeza.

PABELLON Nº 24, ANEXO.— Nº 83, Elba Muñoz Díaz.

PABELLON Nº 28, ANEXO.— Nº 29, Juan Cornejo A.

PABELLON Nº 30, ANEXO.— Nºs 6, Pedro González C.; 12, Benjamín González Becerra; 17, Carlos Cárdenas Orrego; 21, Juan Caro Pizarro; 26, Cristián Brandau Trujillo; 28, Luis Zuleta Maturana; 33, Mauricio Flores Mena; 36, Marco Flores Mena; 38, María Osorio Badilla; 39, Lidia Malthess Fernández; 42, Leonora Araya A.; 43, María Nagel Palma; 45, Ana M. Muñoz Cárcamo; 47, Verónica Labbé Hernández; 50, María Orellana Guerrero; 52, Eduardo Pavez Aguirre; 68, Camila Cabaña Cortez; 69, Marcos Morales Galvan; 75, Ladislao Zúñiga Guzmán; 83, Freddy González Bravo; 84, Ruth Carrasco Gaete; 89, Erika Loyola Guzmán; 94, Silvia Rojas Fuentes; 95, Clara Benavides E.; 103, N. N.; 110, Iván Pacheco Córdova; 111, N. N. Yáñez Olivares; 115, Carlos Moreno C.

PABELLON Nº 31.— 10, Edith Morales Garay; 13, María Meza M.; 17, Sandra Somodevilla C.; 24, Claudio Ibarra Figueroa; 25, Víctor Contreras Morales; 27, Juan Varas Maturana; 44, Manuel Rodríguez M.; 55, Manuel Zúñiga Seguel; 59, María Ibaceta Vargas; 67, Alejandra Toledo A.; 69, David Espinoza Silva; 72, José Valenzuela Toro; 78, Mario Manosalva Varela; 79, Doris Galván Alvarez; 88, Verónica Castro Cideret; 93, Guillermo Plaza Cabrera; 98, Pedro Aravena Cárdenas; 102, Olga Alvarez Abarca.

PABELLON Nº 31, ANEXO.— Nº 79, Inés Gaete A.; 88, Catty Oliva C.

NOTA: En conformidad al Decreto Nº 421, de 14 de abril de 1932, esta publicación se hace durante 10 días de cada mes (1º al 10 inclusive), en un solo diario.

SANTIAGO, 1º de abril de 1967.

EL DIRECTOR.

AUTOMOVILES GARAGES ACCESORIOS

ADOLFO SANVILEVICH" COMPRAVENTA, consignaciones. Desde 1945. Arturo Prat 776 — 383454. GC. 20—IX—67

JUNGMANN Y WINKLER ALINEACION Optica, Tren delantero. Mecánica. Coquimbo 777. Teléfono 392274. GC. 9—IV—67

DESABOLLADURAS MECANICA, ALINEACION óptica. Tren delantero. Balanceo. Ruedas. Lux Autos. Nueve de Valdés 935 — 31471. GC. 14-VI-67

ARAVENA & VIDAL LTDA. TECNICOS especializados. Ajustes motores. Tapicería - desabolladure - pintura. Victoria 530. GC. 1—V—67

MANUEL CASTILLO, TECNICO ESPEcializado. Citronetas, trabajos garantidos. Manuel Rodríguez 754 (teléfono 714362 GC. 9-IV-67

TODOS LOS REPUESTOS PARA CAmiones Bedford. Vauxhall. Catalan. Meneses. Santa Rosa 96, teléfono 90479. GC. 18-V-67

EQUIPOS DE INYECCION DIESEL MERcedes. Bosch. Semielig. Técnico. Klaus Feiffel. Brasil 89. GC-28-VIII-67

ENCENDIDO, ACCESORIOS. TODOS los repuestos Simca, Renault, Fiat, Autotex. Maturana 2. GC-28-VIII-67

ACUARIOS

EL PEZ TROPICAL. EXTENSO SURTIdo en peces. Implementos nacionales e importados. Rancagua 020. GC. 9—IV—67

AUTOMOVILES GARAGES ACCESORIOS

ESPECIALIDAD PARACHOQUES, IMplementos, motonetas, bronceados, cobrizados, plateados. Accesorios, vaillas. Rosas 1858. G. P. 2—9—67.

¡ECONOMICE!

JUEGOS ANILLOS Y SUELTOS, TOdas medidas y marcas. Repuestos americanos, europeos. Encendido. Casa Agüero. Alamada 2099. Teléfono 89005. Diez de Julio 1028. GC. 17-IX-67.

ART. METALICOS

"ARTICULOS DE BRONCE" ESMALtado. Regalos finos decorativos. Fábrica, Alonso Ovalle 713. GC.30-IV-67

FABRICA DE MUEBLES FIERRO MIMbre. Madera Plástico. Avenida Matta 1357 — 713082. GC. 14—IV—67

VENTANAS DE CORREDERA. REJAS antejardín cobertizo automóviles, instalaciones comerciales. Estructuras comerciales en general. Franklin 557 — teléfono 267092. GF. 25—IV—67

BALATAS

FRENOS BASSI, DISTRIBUIDORES, BAlatas, Bendix, Shyfbestos. Embragues. Repuestos. Frenos. Alameda 4050, Ricuelme 6. GC-14-IX-67.

BALDOSAS

FABRICA DE BALDOSAS, TUBOS, TEjas. San Isidro 1722 — 51561. GP. 21—IV—67

PLASTICOS

EL AGUILA.— MAYORISTAS EN JUguetes. Menajes.— Melgoza 40, teléfono 92271. G.P. 11—IX—67

RAMONA — POR LINO PALACIO

RADIO Y TV

"REAL HNOS.", FABRICA DE MUEbles para radio electrolas y muebles para su televisor. Enchapado y barnizado al duco, con puertas y llaves. Precios sin competencias. San Diego 919. GC. 1—V—67

CENTRAL IV — SERVICIO TECNICO televisores "Geloso". Instalaciones de antenas TELEFONO 51209. GC. 30—IV—67

REPARACIONES DE RADIO Y TELEVIsores. Enceraduras. Lavaduras. Artefactos eléctricos en general. San Ignacio 1498. GC-7-V-67

"TELERRADIO" SERVICIO DOMICILIO. Construcción equipo. Stereo. Providencia 1622, local 13. — 256577.

REPARACIONES TELEVISORES, F. M., grabadoras, instalaciones antenas. Nataniel 2029. teléfono 566802. GC. 15—VI—67

SOCHITEL. SERVICIO COMPLETO TElevisión. Seriedad. Repidez. Repuestos. Importación propia. Lira 112, teléfono 386444. GC. 20-IV-67

REPARACIONES ARMADO DE RADIOS Amplificadores. Transformadores. Llamar teléfono 53437. GC.-20-V-67

AMERICA LIMITADA.— ANTENAS para Televisión, F. M., automóviles repuestos, San Diego 624, Teléfono 85101. G.C. 22—IX—67

RELOJERIAS Y JOYERIAS

TRANSFORMACIONES JOYAS, COMpostures relojes. Cambio joyas viejas por nuevas. Mac Iver 231. GC. 1—V—67

VIÑA DEL MAR

RESTAURANT BENIDORM
Palacio de los Mariscos. Un rincón de España junto al mar. Marina 51.

"RESIDENCIAL BALTIERRA"
Regias piezas, espléndida comida. Cousiño Nº 6, frente Samoledo.

MELODIA JUNTO AL MAR "DRIVE-IN "LAS TORTORAS".— Un lugar diferente. Orquesta todo el año. Caminito Salinas, frente Shell. GV—5-4|67

RESIDENCIAL "IBERIA"
Montaña Nº 732, a pocos pasos estación Viña. Este como en casa.

EL POLLO AL CORAC
De Lo Barrenechea e Viña del Mar. San Martín 570. Pérgola Montecarlo. Cocina internacional

BOTELLAS VACIAS

Compro de todas clases: Vinerias, Licoreras, Champañeras, frascos, etc. - Voy a retirar a domicilio.

Malaquías Concha Nº 0170 (Seminario altura 600). Teléfono Nº 461367. - Bodega Portugal Nº 1381 (ex Licores MITJANS). Luis D'Andurain G

CAMISERIAS

CAMISAS SOBRE MEDIDA. REPARAciones. Cuellos, puños. Arreglamos corbatas. Merced 638. GC. 1—V—67

FABRICA CAMISAS "LA CATEDRAL" Desde una precio mayoristas. Uniformes para prisiones. San Pablo 1071. GC. 18-VIII-67

CARTERAS

CARTERAS SILVIA
Transformaciones, tefidos, composturas. Cocodrilo, lagarto, cueros finos. Tefidos, arreglos maletas. Repuesto toda clase carteras. Alameda 980, local 42. 11—VIII—67

FOTOGRAFIAS

RAMIREZ. FIESTAS SOCIALES. ALBUmes de matrimonio. Ampliaciones. Reproducciones. Teléfono 393160. GC. 20-IV-67

CONFECCIONES

CONFECCIONES "NAPOTEX", SAN Diego 590. Ropa fina para caballeros y niños. Gran surtido pantalones, cornos y abrigos. Se conceden créditos. GC. 30-III-67

"EIFEL"
Fábrica Confecciones Señoras. Ventas mayor y menor. Irarrázaval 2328. 11—VIII—67

FUENTES DE SODAS

CAFE EL COLEGA. LA CASA DEL taxista. Avenida Matta 320. 6—IX—67

CUADROS Y MARCOS

SUTTER Y VARAS — PINTURAS, Oleos, Acuarelas. Reproducciones. Marcos. Providencia 2309. GC. 30|III|67

JUAN SUTTER.— PINTURAS, OLEOS. Acuarelas. Reproducciones. Moneda 720, fono 39341. GC-30-III-67

REPARADORAS DE CALZADO

"LA RAPIDA". CALZADO CABALLEROS Costiso, sólo E° 25.—, y para damas E° 18.— Precios especiales comerciantes. Reparaciones generales. Alameda 229. GC. 10/VI/67

MUEBLERIAS

FABRICA DE LIVING-HALL "KING". El dominador de calidad y elegancia. Invita a Ud. a la exposición de livings en sus lujosos modelos inglesa, francesa, americano, modernos. ¡Exclusivamente primera calidad! ¡Plan de crédito para cada presupuesto! ¡Antes que decida su compra, visítenos! Despachos a provincias. Exposición San Isidro 32. GC. 19—IV—67

"FABRICA MUEBLES" LEON MINOND
Ofrece, por intermedio, créditos controlados bancarios, muebles, comedores, dormitorios, livings, etc. Precios de mayoristas. Carmen Nº 25.

LIVINGS - COMEDORES
Enchapados. Funcionales. Muebles sueltos. Precios especiales mayoristas. Por ser fabricantes vendemos mitad de precio. San Pablo 1455. 11—VIII—67

MUEBLES LIVING, COMEDORES, DORmitorios. Estantecamas, Sofacamas. Amplias facilidades. Catedral 1565. GC-28-VIII-67

MUEBLES CROMADOS. PELUQUErías. Salones belleza. Bares. Restaurantes. Industrias Sicro. Matta 16. 6—IX—67

DEPORTES

"MISABI ESQUI" AL SERVICIO DE los deportistas. Bandera 767, fono 412713. GP 18-V-67

ENCUADERNACION

"JULIO RAMOS SALAMANCA".— Especialidad Confecciones carnet, todo estilo y calidades. También en fabricación electrónica dorados a fuego en oro fino. De reciente fabricación para el Banco Central de Chile. Superintendencia de Bancos, Registro Nacional de Viajantes y Green Cross de Temuco. 30 años de experiencia profesional, seriedad competencia Gálvez 1362—B, Casilla 5147, Correo 3 Santiago. G. C. 2—4—67.

ELECTRICIDAD

SERVICIO TECNICO. REPARACIONES artefactos eléctricos, bobinados. Enrique Quintanilla. Carmen 1443. GC. 27—IV—67

ELECTRICIDAD. SERVICIO DE ALTERnadores. Reparación de bobinados, repuestos dínamos motores de partida. Instalaciones. Especialidad en Cav Boch - Lucas. Mapocho 2084. GC. 1—V—67

CARPAS

"LAUTARO" TELONES PARA TERRAza con armazón de cañería. Carpas para camiones, Nataniel 2001, teléfono N.o 52573. GP. 31|V|67

FABRICA - PARASOLES— PARAGUAS. Ventas detalle. Cambios de tela. Reparaciones repuestos. Compañía 3697. GC. IV—67

CARPAS EN GENERAL, TELONES TErrazas. Resides. Seriedad. San Diego 1605. fono 50264. GC. 9—IV—67

FABRICA CARPAS H. GARCIA. SAN Diego 1379. Teléfono 50361. Gran Avenida 2359 Teléfono 53227. Carpas Camiones, Camionetas, Quitasoles. Carpas de Playa, Campaña. Reparaciones. Artículos Lona. Facilidades. GC. 9—IV—67

CASAS DE REMATE

EN SUS TRES GRANDES LOCALES, remates todos los lunes de automóviles, camiones, camionetas, motos, motonetas, maquinarias, industria agrícola, Muebles, menajes. Consignaciones, anticipos. Informes: Arturo Prat 544, fono 392230, Oscar Zárate Ovarzun. Martillero Público. GC-30-III-67

COLCHONERIAS

"EL FERROCARRIL". FABRICA COLches. Marquiver cromados, ropa de camas. Ventas por mayor y menor. San Alfonso 34 — 95183. GP. 30-V-67

"LUCKY". VENTAS MAYOR Y MENOR Se hacen medidas. Hechuras. Mac-Iver 430. GC. 20-IV-67

HI? ROPA SPORT VENTAS POR MAyor y menor. Argomedo 302 - 391596. GC. 1—V—67

INSIGNIAS

MILLED.— INSIGNIAS, LLAVEROS, Propaganda, Placas automóviles, fábrica, Chacabuco 69, Teléfono 94883.

MECANICA

ELECTROEROSION - JAPAX - MAQUInas repuestos precisión. Hilares trefilación carburo tungsteno - cavidades entemplados - rectificación, San Francisco 1181 - 55681. GC.1-o-V-67

TRABAJOS TORNO. EMBOBINADOS motores. Reparación Bomas Agua. Fabricación ejes universales. Portugal 1059. GC-10-IX-67

FCAS. VARIAS

CALZADOS
DEPOSITO DE FABRICA VENTA DIrecta público. Repetirán Gran Avenida 7577 GC. 31-IV-67

FUNERARIAS

EMPRESA LOURDES FUNERALES MAtucana 378 95622 Alameda 3547. Carlos Fernandez Zavala e Hijos. GC. 15—IV-67

FUNERALES VICTOR FRANKLIN 576 — 52137. Seriedad, rapidez, economía. Atiendo día y noche. GP. 21—IV—67

FUNERALES "FATIMA". SERVICIO nocturno. Atención asegurados, Sindicatos. Independencia 1034. Fono 170498 AC-11-VII-67

GUITARRAS

GIRARD GUITARE. GUITARRAS EShudio y concierto. Garantía, perpetuidad. Diseños exclusivos. Reparaciones. Matta 346 — Teléfono 52709. GP. 25—IV—67

ANTIGUA CASA SANTIBAREZ, GUITArras, Tiznas, Arpas. Reparaciones. San Francisco 298. Teléfono 392930. GC.28-VIII-67

FABRICA OFRECE
Guitarras finas, desde 180.000. Reparaciones. Arturo Prat 910, teléfono 393937. G. C.

LETREROS

LETREROS, LIENZOS, CARTELES, SIGN Screen. Todo tipo medida. San Francisco 1138. GC. 1—V—67

LANAS

"EL ROSAL". SAN DIEGO 1138. SURtido coneiolek en lanas. Depósito Edificio. G.C. 15—IX—67

LAVADORAS

SERVICIO TECNICO HOOVER. REPUEStos legítimos. Precios de fábrica. Pedro de Valdivia 3398. GC-10-IX-67

MALETERIAS

MALETERIA SANTA LUCIA LTDA.— Alameda 799. Teléfono 30956. Maletas, carteras, bolsos, billeteras, cinturones, guantes, bolsones, portadocumentos, paraguas, lentes. GC. 10.o—IV—67

MAQUINAS DE ESCRIBIR

HUGO PALMERO C., MAQUINAS DE escribir, sumar. Reparación, compra venta. San Martín 91, teléfono 86669. 25-VIII-67

MAQUINAS DE COSER

COMPRAVENTA - REPUESTOS - REparaciones. Máquinas coser - escribir. San Pablo 1676 — 86659. GC. 18-VIII-67

MENAJE

"CASA HIDALGO". ARTEFACTOS PAra el hogar. Fensa; Sindelen; Hoover; Radios Philips. Amplias facilidades de pago. Alameda 1993. (Mencionando este aviso obtendrá un descuento). GP. 4|V|67

"HIDALGO" CRISTALERIAS, LOZA, enlozadas. Artículos regalos cocina. San Alfonso 42. GP. 4|V|67

"CASA DE LA OLLA A PRESION". Repuestos, reparaciones. Ollas nacionales e importadas. Tenderín 77, teléfono 392494. No tiene sucursal. GP. 1-o|V-67

RESTAURANTES

CASINO UNION COMERCIAL. Alonso Ovalle 755, fono 38275. Ambiente agradable. Reservados. Comedores para banquetes. 6—IX—67

RESORTES

ESPIRALES RESORTES CUALQUIER AUtomóvil, industrias en general. Ricuelmo 2. Teléfono 63908. G. C. 2—9—67.

REFRIGERACION

ORMAC. FABRICAMOS refrigeradores comerciales. Chacabuco 50. Teléfono 38317. G. C.

ROMANAS Y BALANZAS

REPARACIONES. USO Industrial Comercial.— San 238, teléfono 94332. G.P.

SOSTENES

FAJAS SOSTENES PRECIOciales comerciantes. Especialidad. Arturo Prat 165 GC.

SALONES DE BE

ESCUELA DEL EXITO. Academia de Peluquería. Cursos completos por 90 días y caballeros.— Matrícula todo el año, incluso festivos.— Bascuñán 375 G. P.

TALABARTERIA

CASA ORDINE FABRICA
en artículos cuero charol. Calidad carteras, carteras Huérfanos 713. Local 20. GC.

TIENDAS

NOVIAS, TRAJES
TOCAS
RAMOS
MAC-IVER 452 — MERCED

"OSO", POLERAS, ROPA
Damas, caballeros, niños, detalle. Loreto 352, GP.

"TEXTIL LIBERTAD". Fábrica. Ropa interior. Venta. Rosas 1367.

TRANSPORTE

TRANSPORTES FUGIN, Concepción e Intermedia. 738. Teléfono 97776. GC.

LA NEW YORK, RIVAS fonos 50714 — 569582. Avenida con anticipación con puntualidad. Modernos Santiago.

"JARZAN", TELEFONO ga pesada dentro Santiago ras fijarros hasta 12 metros.

CONDELL CIA. LTDA. Arica, Chile. Blanco Encalada 93353.

"LA RAPIDA"
Mudanzas dentro, fuera Santiago especialidad mobiliario fino. Avenida Matta 265—Teléfono AMUNATEGUI, AMUNATEGUI 63755. Toda clase carga. Fletes. Locales, Santiago, Montt.

TORNERIA

GRAN TORNERIA MODELO, nacio 1572 — 52283. Torno —Tupi— Huinchas, Caladores, duras.

PERNOS Y TUER

TUPERAC LTDA. LA CA
Surtida. 10 de Julio 64. GP.

MOTORES

RECTIFICACION MOTORES, Recambios Motores todas marcas puestos Fiat, Topolino. Fono 391215.

NEUMATICOS

NEUMATICOS, CAMARAS. General Inis, en todo la sucesión Jorge Castillo Sanchez de Borra 451. Fono 31296. Servicio, Maturana 1296.

Radios de Automóvil
Para todos los coches
"AUTRONIC"
★
MARCOLETA
TELEFONO Nº

DIRECCION GENERAL DE LOS SERVICIOS DE LA ARMADA

PROPUESTA PUBLICA Nº 2419

Llámase la atención del comercio en general a esta Propuesta que está solicitando la Armada por los siguientes artículos:

MANTECA DE CERDO DE 1a. CLASE, 43.000 KG. — AGUARDIENTE, 5.000 LITROS — FREJOLES, 188.000 KG. — LENTEJAS, 40.000 KG. — GARBANZOS, 88.000 KG. —, TE 14.000 KG. — VINAGRE BLANCO, 10.000 LITROS. — HARINA FLOR, 14.234 QUINTALES — ARROZ, 115.000 KG. — SAL DE MESA, 20.000 KG. — SAL DE COCINA, 40.000 KG. — POROTITOS VERDES EN CONSERVA, 5.000 KG. — TOMATES EN CONSERVA, 6.000 KG.

Esta Propuesta se abrirá en el Departamento de Adquisiciones de la Dirección General de los Servicios de la Armada, el Miércoles 26 de Abril de 1967, a las 15.00 horas.

Los formularios respectivos pueden solicitarse en Valparaíso, calle Prat Nº 620, 2.o piso, y en Santiago, Comandancia en Jefe de la Armada, Edificio del Ministerio de Defensa Nacional, 7º piso.

El Director General de los Servicios de la Armada

SERVICIO NACIONAL DE SALUD

ESTA DIRECCION GENERAL HA RESUELTO LLAMAR A CONCURSO EL CARGO DE SALUD PUBLICA QUE A CONTINUACION SE INDICA:

Dirección General
Sección Odontología

Rol 1700 D. Dentista Jefe 8 horas 50% Responsab. 15% Estímulo

Las solicitudes se recibirán en la Oficina de Concursos Ley 15.076, Mac-Iver 541, 4º piso, y en provincias, en las Secretarías de las Direcciones Zonales de Salud, donde se proporcionarán mayores antecedentes y los formularios respectivos.

El Concurso se cierra el sábado 22 de abril de 1967, a las 12 horas.

DIRECTOR GENERAL

SOC. ANONIMA DE PLANTACIONES FORESTALES SOAFOR
(EN LIQUIDACION)

Junta General Ordinaria de Accionistas

La S. A. de Plantaciones Forestales "SOAFOR", en cumplimiento a las disposiciones estatutarias, convoca a segunda citación, a Junta General Ordinaria de Accionistas para el sábado 15 de abril de 1967, a las 18 horas, en el local de la Sociedad Nacional de Profesores, Catedral 1139, con el objeto de tratar:

1º— Memoria y Balance del Ejercicio correspondiente a 1965, y

2º— Cuenta Final de la labor cumplida por la Comisión Liquidadora y otras actividades estatutarias.

El Registro de Accionistas permanecerá cerrado desde el 27 al 30 de marzo del presente, ambas fechas inclusive.

LA COMISION LIQUIDADORA

AGRICULTOR
APEROS PARA LABRANZA EN CAÑAMO Y SUELA
REICH Y CIA. LTDA.
AVDA BERNARDO O'HIGGINS Nº 3786.
FONOS: 90206-97328

CABLE DE ACERO
Galvanizado y Negro
STOCK permanente
6—12— 7 6—24—;
6— 7— 1 6—19—;
6—27— 1 6—37
de 1/4 a 3/4 diámetro
Reich y Cía. Ltda.
Avda. Bernardo O'Higgins Nº 3786 — Fonos 90206 - 97328

TELEVISION
CANAL 9 - U. DE CHILE

19.02 DIBUJOS ANIMADOS
19.26 STEVE CANYON
19.50 CAFE EL CAMPEON
20.30 TV VIO, OYO Y LES CUENTA
20.35 LORETA YOUNG
21.00 FLASH NOTICIOSO
21.03 CITA CON LA MUERTE
21.20 SOLO PARA CABALLEROS
21.29 SERVICIO DE UTILIDAD PUBLICA
21.30 PANTALLA NOTICIOSA
21.45 ¿CUANTO SABE USTED?
21.50 CINE DOCUMENTAL
22.15 NOTICIARIO NO DO
22.24 FLASH NOTICIOSO
22.27 CINE SERIE
23.12 FLASH NOTICIOSO
23.15 CIERRE

TELEVISORES GELOSO

GRAN PANTALLA RECTANGULAR DE 23"
GARANTIA Y SERVICIO TECNICO

TELEMUNDI
CONDELL 1589 - FONO 2367
VALPARAISO

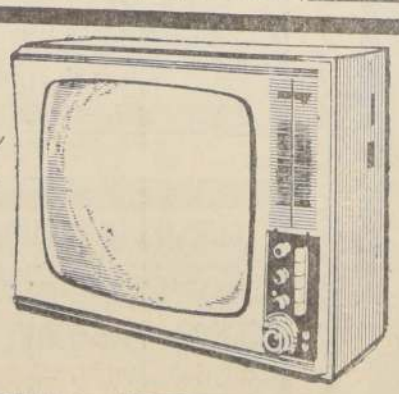

DISTRIBUIDOR AUTORIZADO
TELEMUNDI
AGUSTINAS 698 — MONEDA 946
FONOS 64867 y 66030

DISTRIBUIDORES GENERALES
Bonacic y Caro Ltda.
V. MACKENNA 2245

DISTRIBUIDOR AUTORIZADO
TELEMUNDI
PROVIDENCIA 2131 - FONO 569038

TELEVISION
Canal 13 - U. Católica

17.55 ALMANAQUE
18.00 FESTIVAL DE DIBUJOS ANIMADOS
18.15 TELEKINDER
18.45 HOMBRES ALTOS
19.10 FESTIVAL DE BUGS BUNNY
19.40 ESTETICA Y BELLEZA
19.45 MIS HOMBRES Y YO
20.10 PANTALLAS DEL DEPORTE
20.25 NOTICIARIO FRANCES
20.35 EL TIEMPO
20.40 YO SOY ESPIA
21.37 ENTRE AMIGOS
22.00 EL REPORTER ESSO
22.15 F. B. I. EN ACCION
23.10 HORA DE CIERRE

GUIA DEL ESPECTADOR

TEATROS

ANTONIO VARAS, Morandé 25 (91200).— 19 horas: "Marat-Sade", de Peter Weiss. Instituto del Teatro de la Universidad de Chile.

CAMILO HENRIQUEZ, Amunátegui (38939).— Descanso.

CAUPOLICAN, San Diego 840 (36847).— Descanso.

CLUB DE TEATRO DEL "CALLEJON", Av. Grecia 273.— 19.30 horas: "Me muero de amor por ... palabras", de Miguel Litoral.

LA CARPA MODERNA, Alameda y San Martín (60778).— Circo Las Aguilas Humanas: Vermouth, 18.45, noche a las 21.45 horas.

LA COMEDIA, Merced 349 (Fono 391523).— 19 horas: ICTUS "Libertad", de Fernández y Rangel.

MARU, Huérfanos 786 (397907).— 19.15 y 22 horas: Compañía de Claudio Lepoin y Lucho Córdova, presenta: El casado, casa ...

LAS LILAS, J. de Dios Vial 1299 (43116).— 18.45 y 21.45 horas: Fuegos de verano. Inglesa, drama. Mayores de 21.

LO CASTILLO, Vitacura 2284 (481981).— 15, 18.45 y 21.45 horas: La guerra de los espías. EE. UU., suspenso. Mayores de 14.

MARCONI, Manuel Montt 032 (42867).— 18.30 y 21.30 horas: Compañía de Revistas Bim Bam Bum, presenta: Batifogosas en acción.

PICARESQUE, Recoleta 348 (Fono 372606).— 19.45 y 23 horas: Compañía de Revistas Strip-tease.

REVISTAS

LOUVIGNY, San Ignacio 1249 (35185).— 20 y 23 horas: Compañía de Revistas Humoresque.

OPERA, Huérfanos 837 (30174). — 19, 21.40 y 23.15 horas: Compañía de Revistas Bim Bam Bum, presenta: Batifogosas en acción.

CINES (Horario fijo)

CALIFORNIA, Irarrázaval 1564 (49801).— 15, 18.30 y 22 horas: Casanova 70. Not. y agregados. Mayores de 21 años.

CENTRAL, Huérfanos 930 (Fono 35555).— 13.30, 15.45, 18.30 y 21.30 horas: Casanova 70. Italiana, comedia, cómica. Mayores de 21 años.

EGAÑA, Los Guindos 3368 (Fono 71026).— 18.30 y 21.30 horas: Los héroes de Telemark. EE. UU., aventuras. Mayores de 14 años.

ESPAÑA, Estado esquina Huérfanos (398488).— 13, 15.30, 18.30 y 21.30 horas: El niño y el mundo. España, drama. Mayores de 14 años.

EL GOLF, Apoquindo 614 (Fono 480046).— 16, 18.30 y 22 horas: Los placeres de Penélope. EE. UU., comedia. Mayores de 14 años.

GRAN PALACE, Huérfanos 1176 (60082).— 14, 16.15, 18.45 y 21.45 horas: Casanova 70. Not. y agregados. Mayores de 21 años.

LAS CONDES, Noruega 6316 (484067).— 19.15 y 22.15 horas: Fuego de verano. Inglesa, drama. Mayores de 21.

LAS LILAS, J. de Dios Vial 1299 (43116).— 18.45 y 21.45 horas: Fuegos de verano. Inglesa, drama. Mayores de 21.

LO CASTILLO, Vitacura 2284 (481981).— 15, 18.45 y 21.45 horas: La guerra de los espías. EE. UU., suspenso. Mayores de 14.

MARCONI, Manuel Montt 032 (42867).— 18.30 y 21.30 horas: Fuegos de verano. Inglesa, drama. Mayores de 21 años.

ORIENTE, Pedro de Valdivia 099 (41345).— 16, 18.30 y 21.30 horas: Una leona de dos mundos. EE. UU., comedia. Mayores y menores.

PEDRO DE VALDIVIA, Pedro de Valdivia 1713 (43948).— 18.30 y 22 horas: Los héroes de Telemark. EE. UU., acción. Mayores de 14 años.

REX, Huérfanos 735 (31143 — 31144).— 11, 13.15, 15.55, 18.35 y 21.15 horas: Nevada Smith. Mayores de 18 años.

REGINA, Avenida Vicuña Mackenna 624 (36097).— 19 y 21.30 horas: Los héroes de Telemark. EE. UU., acción. Mayores de 14 años.

SANTA LUCIA, Av. B. O'Higgins 615 (34718).— 15, 18.30 y 22 horas: Khartoum. EE. UU. Cinerama, aventuras. Menores.

ROTATIVOS

ASTOR, Estado 257 (392112).— Rotativo desde las 13 horas: Georgina, la soltera retozona. (Inglesa. Mayores de 21 años).

ALAMEDA, Avenida Bernardo O'Higgins 2987 (91254).— Rotativo desde las 12.30 horas: Sangre en el Río Bravo. Gavino Barrera. Las cuatro verdades.

ALCAZAR, Brasil 373 (80122). — Rotativo desde las 14 horas: El espía que regresó del frío. Las profecías del Dr. Terror. El juez de la horca. Mayores de 14 años.

A. ALESSANDRI, Avenida Bernardo O'Higgins 2879 (96848).— Rotativo desde las 11 horas: La sombra de un gigante. EE. UU., aventuras, acción. Mayores de 18 años.

ALHUE, Población Dávila (Fono 581427).— Rotativo desde las 14 horas: Festival de Tarzán: Tarzán lucha por su vida. El tesoro de Tarzán. La fuga de Tarzán.

AMERICA, Nueva 390 (52443). — Rotativo desde las 14 horas: Oro, brillantes y muerte. Con permiso para matar. Cincuenta y dos millas de terror. Mayores de 18 años.

ANDES, Irarrázaval 435 (43811). — Rotativo desde las 14 horas: Bandidos de la sierra. Beau Geste. Sed de oro.

AVENIDA MATTA, Avenida Matta 618 (51435).— Descanso.

BAQUEDANO, Plaza Italia 073 (31787).— Rotativo desde las 14 horas: A la sombra de un Colt. El conquistador de Corinto. Sansón y los piratas.

BLANCO ENCALADA, Blanco Encalada 2820 (91787).— Rotativo desde las 14 horas: Viva María. Duelo en el Cañón del Diablo. Goldfinger contra el Agente 007.

CAPRI, Monjitas 825 (392414).— Rotativo desde las 10.30 horas: Una leona de dos mundos. (EE. UU., aventuras. Menores.)

CERVANTES, Matías Cousiño 134 (381894).— Rotativo desde las 10 horas: Una leona de dos mundos. EE. UU., comedia, color. Mayores y menores.

CITY, Agustinas 1022 (46687).— Rotativo desde las 11 horas: A flecha y fuego. EE. UU., acción. Mayores y menores.

COLON, San Pablo 3001 (Fono 90577).— Rotativo desde las 14 horas: El espía que regresó del frío. Las profecías del Dr. Terror. El juez de la horca.

CINELANDIA, Puente 540 (Fono 67532).— Rotativo desde las 14 horas: Escuela para solteros. La perla. Not. y agregados.

CARRERA, Avenida Bernardo O'Higgins 2151 (86685).— Rotativo desde las 14 horas: Los tres sargentos de Bengala. Operación póker. El triunfador.

CHILE, Recoleta 2104 (372566). — Rotativo desde las 14 horas: El fabuloso mundo del circo. El matasanos. Siete tras un botín.

CONTINENTAL, Plaza Bulnes 41 (60735).— Rotativo desde las 13 horas: La guerra de los espías. Not. y agregados.

DANTE, J. Washington 26 (Fono 494359).— Rotativo desde las 16 horas: Ladrón burlado. Not. y agregados. Mayores y menores.

DUCAL, Agustinas 777 (35375). — Rotativo desde las 11 horas: Amarte mientras cae la nieve. Suera, drama. Mayores de 21 años.

DIEGO PORTALES, Cuete 257 (54594).— Descanso del personal.

ESMERALDA, San Diego 1035 (64303).— Rotativo desde las 14 horas: Tarzán lucha por su vida. El tesoro de Tarzán. La fuga de Tarzán.

FLORIDA, Estado 226 (34289).— Rotativo desde las 10.30 horas: Adiós, Gringo. Italiana, cow-boy. Mayores de 18 años.

GRAN AVENIDA, Gran Avenida 4830 (52163).— Rotativo desde las 14 horas: Dr. Zhivago. EE. UU., drama. Mayores de 21 años.

HUELEN, Huérfanos 979 (31603). — Rotativo desde las 10.30 horas: La guerra de los botones. Francesa, comedia, cómica. Mayores y menores.

HUERFANOS, Huérfanos 930 (339553).— Rotativo desde las 11 horas: La guerra de los botones. Francesa, comedia, cómica. Mayores y menores.

HOLLYWOOD, Irarrázaval 2900 (42389).— Rotativo desde las 14 horas: Arabesque. El señor feudal. Las jugarretas de Cupido.

LIDO, Huérfanos 680 (34366).— Rotativo desde las 11 horas: El grupo. EE. UU. Mayores de 21 años.

IDEAL CINEMA, Mapocho 4117 (731384).— Rotativo desde las 14 horas: Las profecías del doctor Terror. El espía que regresó del frío. El juez de la horca.

IMPERIAL, San Diego 1344 (31112).— Rotativo desde las 14 horas: Viva María. Duelo en el cañón del Diablo. 007 contra Goldfinger.

IMPERIO, Estado 235 (397960). — Rotativo desde las 10 horas: La sombra de un gigante. EE. UU., aventuras, acción. Mayores de 18 años.

INGO, Huérfanos 840 (32838). — Rotativo desde las 10 horas: Adiós gringo. Mayores de 18 años.

LAUTARO, Carmen Mena 602. — Rotativo desde las 14 horas: El agente secreto Matt Helm. Al borde del abismo. Bunny Lake ha desaparecido.

LIBERTAD, Vivaceta 1564 (Fono 93657).— Rotativo desde las 14 horas: El fabuloso mundo del circo. El matasanos. Siete tras un botín.

LIRA, Pintor Ciccarelli 293 (Fono 32181).— Rotativo desde las 14 horas: Operación Crossbow. El rostro de Fu Man Chú. Las 10 condenadas.

METRO, Bandera esq. Unión Central (83361).— Rot. desde las 10.30 horas: Los placeres de Penelópe. (EE.UU., comedia. Mayores de 14 años).

MAYO, Monjitas 879 (391201). — Rotativo desde las 10 horas: La guerra de los espías. EE. UU., suspenso. Mayores y menores.

MINERVA, San Pablo 3230 (Fono 73342).— Rotativo desde las 12.30 horas: El violetero. Los 3 calaveras. Dos inocentes mujeriegos.

MISTRAL, San Diego 279 (Fono 43994).— Rotativo desde las 13 horas: El violetero. Dos inocentes mujeriegos. Los tres calaveras.

MACUL, José Pedro Alessandri 3547.— Rotativo desde las 15 horas: Ladrón burlado. Noticiarios y agregados. Mayores y menores.

MODERNO, Gran Avenida 6544 (582782).— Rotativo desde las 14 horas: Arabesque. El señor feudal. Jugarretas de Cupido.

MONACO, Arturo Prat 713 (382845).— Rotativo desde las 14 horas: Tarzán y su compañera. Tarzán el hombre mono.

MADRID, Chacabuco 32-C (Fono 93657).— Rotativo desde las 14 horas: Alto brillo al sol. Alcoba para una espía. La bahía del contrabando.

MAIPO, San Pablo 4251 (95050). — Rotativo desde las 14 horas: De hombre a hombre. Murallas humanas. Atrás las nubes.

MONUMENTAL, Avenida Bernardo O'Higgins 3492 (91555). — Rotativo desde las 14 horas: Los intrépidos hombres en sus máquinas voladoras. Batman y Robin. Vendaval en Jamaica.

NACIONAL, Independencia 810 (370596).— Rotativo desde las 14 horas: Sansón contra los piratas. A la sombra de un Colt. El conquistador de Corinto.

NI'O, Monjitas 879 (312078). — Rotativo desde las 10 horas: Los placeres de Penélope.

NORMANDIE, Avenida Bernardo O'Higgins 139 (392749). — Rotativo desde las 13 horas: Fuegos de verano. Inglesa, drama. Mayores de 21 años.

NAVIA (731720).— Descanso del personal.

O'HIGGINS, San Pablo 2285 (861929).— Rotativo desde las 14 horas: El maravilloso mundo de los hermanos Grimm. Los astronautas del ritmo. Festival de Tom y Jerry.

PACIFICO, Huérfanos 1147 (Fono 62921).— Rotativo desde las 10.30 horas: Una leona de dos mundos.

PLAZA, Compañía 1068 (Fono 84714).— Rotativo desde las 10 horas: La guerra de los espías. EE. UU., suspenso. Menores.

PORTUGAL, Diez de Julio 252 (3 816).— Rotativo desde las 14 horas: Festival de Tarzán. El tesoro de Tarzán. Tarzán lucha por su vida. La fuga de Tarzán.

PALACE OVALLE, Iquique 4698 — No hay función.

PALMILLA, Pedro Fontova 5021 — Descanso del personal.

PRAT, San Diego 2117 (Fono 50754).— Rotativo desde las 13 horas: Operación póker. Tres sargentos de Bengala. Un dólar marcado.

REAL, Compañía 1040 (65552). — Rotativo desde las 10 horas: El hombre que vino a matar. Noticiarios y agregados. Mayores de 18 años.

RITZ, San Antonio 52 (382613). — Rotativo desde las 11 horas: La muchacha de los ojos verdes. Inglesa, drama. Mayores de 21 años.

RIVIERA, Diagonal Cervantes 802 (36213).— Rotativo desde las 13 horas: La querida. Desnudos todas las noches.

ROMA, San Diego 236 (67239). — Rotativo desde las 14 horas: De hombre a hombre. Atrás las nubes. Murallas humanas.

RIO, Monjitas 743 (33350).— Rotativo desde las 11 horas: Darling. Vivir su vida. Noticiarios y agregados.

ROXY, Huérfanos 1055 (Fono 80309).— Rotativo desde las 10 horas: Goliath y la esclava rebelde.

RECOLETA, Recoleta 597 (Fono 373133).— En reparaciones.

SAN ANTONIO, San Antonio 255 (33605).— Rotativo desde las 13 horas: Joselito en historia de dos pilletes (Mexicana, musical. Menores.

REPUBLICA, República 239 (Fono 93613).— En reparaciones.

SAN DIEGO, San Diego 612 (81092).— Rotativo desde las 14 horas: La guerra de los espías. Not. y agregados.

SAN MARTIN, Avenida Bernardo O'Higgins 776 (35257). — Rotativo desde las 14 horas: Los placeres de Penélope. Not. y agregados.

SAN MIGUEL, Euclides 1202 (51267).— Rotativo desde las 14 horas: Tarzán y su compañera. Tarzán el hombre mono. Noticiarios y agregados.

SANTA FE, San Diego 1950 (55103).— Descanso del personal.

SANTIAGO, Merced 829 (Fono 32838).— Rotativo desde las 11 horas: Nevada Smith. Mayores de 18 años.

SANTA ROSA, Alvarez de Toledo 655-9 (50935).— Descanso del personal.

SAO PAULO, Merced 772 (Fono 397966).— Rotativo desde las 10 horas: Goliath y la esclava rebelde. EE. UU., acción. Mayores y menores.

SEPTIEMBRE, San Dionisio 2565 (94321).— Rotativo desde las 14 horas: Las vengadoras enmascaradas. La feria de San Marcos. Guadalajara en verano.

SUR, San Diego 935 (61574).— Rotativo desde las 12.30 horas: Sangre en el Río Bravo. Gavino Barrera. Las 4 verdades.

TIVOLI, Huérfanos 757 (30611). — Rotativo desde las 10 horas: La Biblia. Not. y agregados.

TOESCA, Huérfanos 1313 (Fono 711362).— Rotativo desde las 10.30 horas: Fuegos de verano. Inglesa, drama. Mayores de 21 años.

VICTORIA, Huérfanos 827 (Fono 30021).— Rotativo desde las 13 horas: Tres para un sofá. Menores.

UERDI, Pedro de Valdivia 5273 (499704).— Rotativo desde las 14 horas: Bandidos de la sierra. Sed de oro. Beau Geste.

WINDSOR, Moneda 1025 (89761). — Rotativo desde las 11 horas: Morir un poco. Chilena, social, drama. Mayores de 18 años.

YORK, Ahumada 166 (46687). — Rotativo desde las 11 horas: Rugido de ratón. (EE.UU., cómica. Mayores y menores).

COMUNALES

EL BOSQUE, Gran Avenida, paradero 33 (53066, anexo 88). — Descanso.

MUNICIPAL (San Bernardo). — No hay función.

NACIONAL (Puente Alto).— Rotativo desde las 13 horas: Los dos apostoles. Las 9 hermanos. Un tigre anda suelto.

PLAZA (Puente Alto).— Rotativo desde las 15 horas: Robin Hood de Chicago. La calle de la aventura.

PLAZA (Talagante).— Rotativo desde las 17 horas: Dos chicas y un seductor. Duelo de gladiadores.

SANTIAGO (San Bernardo).— Rotativo desde las 14 horas: El Oscar (Hollywood al desnudo.

Turnos de Farmacias

SEMANA COMPRENDIDA DESDE EL 1.o DE ABRIL AL 8 DE ABRIL DE 1967

1er. Sector.— Mapocho, Avda. Bdo. O'Higgins, Teatinos, Cerro Santa Lucía: IBERIA, Estado 190; LA CATEDRAL, Catedral 1011; CARRERA, Agustinas 1295; MERCED, Merced 403.

2.o Sector.— Catedral, San Pablo, Avda. Matucana: SALAMOVICH, San Pablo 3242; BARQUIN, Huérfanos 2064; REAL, Salomeyar 699; LABRIN N.o 1, Rosas 2002.

3er. Sector.— Quinta Normal, Carrascal, Blanqueado: LOURDES, San Pablo 4295; LO PRADO, San Pablo 6303; JACOBSEN, Mapocho 5704; QUINTA NORMAL, J. J. Pérez 4223; DIAGONAL, Gonzalo Bulnes 2491.

4.o Sector.— Estación Central, Avda. Bdo. O'Higgins, San Diego, Sanjón de La Aguada: UNIVERSO, Avda. Bdo. O'Higgins 3153; IGLESIAS, Avda. Bdo O'Higgins 1707; ALAMEDA, Avda. Bdo. O'Higgins 2548; DUCAL, Blanco 2151; VICTORIA, Cochrane 1401; MEXICO, Pedro Montt 2151; CAUPOLICAN, Bustuñán 1002; SOLE, Infante Cerda 493 (Pobl. Alessandri); CARRERA, Los Pingüinos 4294.

5.o Sector.— Avda. Bdo. O'Higgins, Franklin, San Diego, Avda. Bustamante: BAQUEDANO, Av. Vicuña Mackenna 2; ALHAMBRA, Lira 702 (Esq. 10 de Julio); SANTA ROSA, Santa Rosa 1398; EL MERCURIO, San Diego 301; PARIS, San Diego 2085; MAULE, Pedro León Ugalde 1599.

6.o Sector.— Avda. Providencia, Vitacura, Av. Apoquindo: NOLY, Providencia 1312; TOBALABA, Av. Tobalaba 1191; LAS CONDES, Isidora Goyenechea 2862; MODERNA, Los Conquistadores 2242; P. de Valdivia Norte: ANDINA, Hernando de Magallanes 972; EL DORADO, Fernando Arguello 7450, Local 7, (Ville El Dorado).

7.o Sector.— Irarrázaval, Bilbao, Macul, La Reina: ERCILLA, Irarrázaval 2135; JUANA DE ARCO, Irarrázaval 3411; PADIG, Francisco de Villagra 25; GRECIA, Av. Grecia 2079; CENTRAL MACUL, J. P. Alessandri 3120; BRIX, Los Aguiluchos 3568; SANTA ISABEL, Santa Isabel 0301; FARELLONES, Las Carretas 2383.

8.o Sector.— Gran Avenida, Santa Rosa, La Cisterna: MELENDEZ, Buzeta 470; RUDONIDA, Alejandro Lobos 2789; LA LINEA, Fernández Albano 02880, (Pobl. J. M. Caro); SAN JOSE, Angel Guarello 1385; LOS COPIHUES, Seles 9060; LIBERTAD, Gran Avenida 2590; INDOSTAN, Gran Avenida 5250; UNDA GONZALEZ, Gran Avenida 6781; MANUEL RODRIGUEZ, Gran Avenida 8701; SAN LUIS, Av. Berlín 775; MORENO MUÑOZ, Santa Rosa 8119; SIERRA BELLA, Sierra Bella 2352; COLO COLO, Alvarez de Toledo 427; BACH, Haydn 2994; VENDOME, Los Molles 3208 (Pobl. Dávila).

9.o Sector.— Avda. Recoleta, Avda. El Salto: PURISIMA, Purísima 145; DOMINICA, Avda. Recoleta 483; VALDIVIESO, Valdivieso 0123; VAISMAN, Av. Recoleta 2110.

10.o Sector.— Avda. Independencia, Avda. Vivaceta.— ATLANTIDA, Avda. Independencia 121; PACIFICO, Avda. Independencia 748; CHILE, Av. Independencia 1898; PRADO, Av. Independencia 2813; ASTOR, Av. Vivaceta 1134; SANTA CLARA, Los Angeles 2601; UNESCO, Tupungato 5310 (La Palmilla).

TURNO PERMANENTE: Farmacia de Urgencia, San Francisco 75.

NOTA: Los turnos son sólo para la atención del despacho de recetas, medicamentos de urgencia y útiles de curación, y podrán ser atendidas después de las 21 horas por la ventanilla correspondiente.

SIGUE LA HUELGA DE LA TV EN USA

NUEVA YORK (EFE).— Las negociaciones que se estaban celebrando en Washington a instancias de la Comisión de Mediación Federal y del Servicio de Conciliación con los representantes de la "Federación Americana de Artistas de Radio y Televisión" (AFTRA), han fracasado dos días después de haberse iniciado y se han aplazado las negociaciones con carácter indefinido.

El representante de la "AFTRA" en las negociaciones, Donald Cinaway, ha declarado al llegar a Nueva York, que se intensificarán las previsiones sobre los empleados de las redes de radiodifusión para que respeten los piquetes de la "AFTRA". Añadió que las negociaciones quedaron suspendidas debido a la posición intransigente de los representantes de las emisoras.

LOS "2" DESPEDIDAS MARIAS... HOY VERMUT 6.45 y NOCHE 9.45

No se lo pierdan! ¡HOY asistan a la CARPA MODERNA en ALAMEDA y SAN MARTIN

TRES "3" DESPEDIDAS EL SABADO 8 Y DOMINGO 9 EN ULTIMA MATINE A LAS 3.15... ULTIMA VERMUT 6.45... Y ULTIMA NOCHE 9.45

¡Ultimas oportunidades para festejar a sus niños!

CIRCO Nº 1 DE CHILE MEJOR CADA AÑO

NUEVO CIRCO "LAS AGUILAS HUMANAS" 1967 ANUNCIA SU PARTIDA... HOY dos despedidas en TARDE 6.45 y NOCHE 9.45

HOY ¡GRAN ACTO ECUESTRE "LOS SEIS CABALLOS ARABES EN LIBERTAD"... UN PEQUEÑO "GRAN CUADRO VERDE"!

Dos los niños admisión con medios boletos a mitad de precios... HOY en ALAMEDA y SAN MARTIN

TINOS! ¡ULTIMAS FIESTAS CLAUSURA TEMPORADA EL SABADO 8 y DOMINGO 9! matiné, vermut y noche... ¡No pierdan "EL MUNDO DE LOS ANIMALES", que encanta a todos los niños!

¡ATENCION OVALLINOS!

Nuevo Circo Las Aguilas Humanas 1967 actuará en

OVALLE EL VIERNES 14, SABADO 15 y DOMINGO 16 EN OVALLE

Seguirá a COQUIMBO (el 18 y 19 de Abril); en LA SERENA (el 21, 22 y 23 de Abril)

TARZAN — Por EDGAR RICE BURROUGHS

DICK TRACY — por Chester Gould

JUAN MARINO

HOY C.B. 138 EMISORAS CRUZ DEL SUR — C E 1 185 ONDA CORTA 25 MTS. F M 95.3 MGC.

7.00 Chile Ríe y Canta
9.00 Radioteatro
10.30 Síntesis
15.30 La Vieja Ola
17.00 Cine en su Hogar
20.00 Antorchas de Italia
21.15 Comenta Hugo Hernández
21.45 Comenta Germán Gamonal

C.B. 138 RADIO CRUZ DEL SUR SIEMPRE EN SU HOGAR

¡Gran Festival de todas las canciones, domingo 9 en el "Caupolicán"...! ¡Cómo van a gozar los amantes de la Nueva Ola!

ANTONIO TORMO, EL GRAN CANTOR ARGENTINO DE LAS PROTESTAS SOCIALES, Y LUIS DIMAS, REY DE LA NUEVA OLA, DOMINGO 9

Ya está en plena acción el nuevo show internacional de la aplaudida Compañía Radial "COMPASES AL AMANECER" (Radios Minería y Nacional), a presentarse el DOMINGO 9 en vermut 6.45 y noche 9.40 en el prestigioso y popular TEATRO CAUPOLICAN.

¡Flor de espectáculo!

Y se reunirán valores de gran calibre internacional, destinados a impresionar ampliamente a las muchedumbres que cada Domingo agotan los boletos del amplio "Caupolicán".

Actuarán:

ANTONIO TORMO, venido expresamente de Buenos Aires; TORMO, el intérprete argentino de las canciones de protesta social (Mis Harapos, La Limosna, El Solitario, que evidencia la nueva faceta artística de Antonio), y recordado cantor de "Entre San Juan y Mendoza" y "Los ejes de mi carreta".

LUIS DIMAS, EL SHOWMAN JUVENIL, más popular de Chile, el rey de la Nueva Ola, introductor del twist y rock. Luis, que acaba de obtener el trofeo de oro Phil's 1966, como el artista más solicitado de los discómanos de la República.

Y además de estos "dos" "2" grandes factores de éxito juntos, también el Domingo 9 se presentarán MARIA TERESA, notable estrellita hispano-chilena; MARCELO AURELIO, la voz romántica de Chile; HUMBERTO LOZAN, cantor magnífico de cumbias colombianas, Quémame los ojos, Cristal, Apambichao, Luna de Miel en Puerto Rico; HUGO ZULOAGA, la emotiva voz del jazz; DIXIELAND, el cantor y bailarín negro fonomímico; ALMA PEREDA, aplaudida intérprete de valses peruanos y canciones modernas; ALBERTO LATORRE y DIOSA JOHNSON, dúo de la risa chilena, y los fondos musicales de POCHO ALLENDE y sus coléricos Boys del Rock.

Considerando el prestigio de ANTONIO TORMO, la popularidad anchísima de LUIS DIMAS y el crédito de la audición radial COMPASES AL AMANECER, todo induce a pronosticar un "Caupolicanazo" el Domingo 9.

Así sea.

ULTIMA PAGINA DE ESTA EDICION
Edición de 22 páginas - Precio: Eº 0,40

GRETA GARBO VOLVERIA A FILMAR EN ITALIA

ROMA (ANSA).— Greta Garbo, la "Divina", volvería al cine. Lo hace pensar una declaración al diario romano "Momento Sera", del famoso director del "Piccolo Teatro" de Milán, Giorgio Strehler. Strehler, en efecto, dijo que se propone entrevistar a Greta para ofrecerle el rol de Eleonora Duse en un film que piensa dedicarle. Afirma Strehler que, en el caso de que no lograra convencer a la famosa actriz a ser intérprete de un film biográfico sobre Eleonora Duse, podrá, quizás, inducirla a asumir algún otro papel en esta película. Además del retorno de Greta al cine, la noticia confirma otra importante novedad espectacular, la de que Strehler, después de tantos éxitos en el mundo del teatro, piensa dedicarse ahora a la cinematografía.

Lynn Redgrave y su prometido.

Sean Connery Será Productor. Muy Protegida Esposa de Sinatra.

"JAMES BOND" PRODUCTOR

LONDRES (EFE).— Sean Connery, el actor escocés conocido por sus interpretaciones de James Bond, Agente 007, va a producir un documental sobre los astilleros de Fairfield, Glasgow, para la televisión escocesa.

Este es el primer film de Sean Connery como productor, y será proyectado en el mes de mayo por Scottish Televisionbobfin Izakwl.

CORTINA PROTECTORA EN TORNO A ESPOSA DE SINATRA

LONDRES (Inter Press Service).— Mia Farrow, la joven esposa de Frank Sinatra, que trabaja en el film "A dandy in aspic", se encuentra rodeada por una cortina protectora que impide a cualquiera acercársele. Ni siquiera los periodistas han podido llegar hasta las cercanías de la bella Mia. Las entrevistas podrán serle hechas sólo por escrito y las preguntas no podrán referirse a la vida privada de la actriz ni de su marido.

Desde Los Angeles, además, llegan todos los días telegramas enviados por el agente de Sinatra, a través de los cuales son impartidas a los organizadores de la compañía, disposiciones precisas acerca del trato reservado a la actriz.

BRIGITTE BARDOT EN ROMA

ROMA (ANSA).— Brigitte Bardot llegó esta tarde a Roma por vía aérea procedente de París.

La actriz, acompañada por su esposo Günther Sachs, vestía un par de pantalones negros de gabardina, inspirados, como la chaqueta, en uniformes militares; llevaba la melena rubia suelta en la espalda y un anillo "op" al dedo.

Desde la escalerita del "Caravelle" un automóvil de la Compañía Aérea condujo a "BB" fuera del aeropuerto, desde Fiumicino, un "Citroen" blanco de una casa cinematográfica llevó a la actriz a un hotel del elegante barrio residencial Parioli.

Brigitte Bardot permanecerá en Roma una semana, para participar en el rodaje de uno de los tres episodios de la película "Tres pasos en el delirio".

Al llegar Brigitte no decepcionó a los numerosos fotoreporters, que la estaban esperando y sonrió varias veces.

Como se recordará, con "BB" actuará en el episodio de "Tres pasos en el delirio", que será dirigido por Louis Malle, Alain Delon.

El segundo episodio de la película será dirigido por Roger Vadim (ex marido de "BB"), e interpretado por Jane Fonda, su actual esposa. El tercer episodio será dirigido e interpretado por Orson Welles.

Brigitte comenzará el rodaje el viernes próximo en una villa de Castelfusano, a orillas del mar.

"BB" faltaba de Roma desde 1963, cuando interpretó la película "El desprecio", sacada de una novela de Alberto Moravia.

NUEVA YORK (UPI).— Lynn Redgrave, actriz designada candidata a un premio de la Academia de Artes Cinematográficas por su actuación de la película "Georgy Girl", contraerá matrimonio con el actor británico John Clark.

La desposada de 23 años de edad, y el actor de 34 años, dijeron que han acordado aplazar su luna de miel hasta que sean entregados los premios en Hollywood el ocho del corriente.

Brigitte a su llegada a Roma.

ALBERTO SORDI ¿SERA "SANCHO PANZA", DE DON QUIJOTE?

ROMA (ANSA).— ¿Personificará Alberto Sordi a Sancho Panza en el "Don Quijote", que será producido por Dino de Laurentis? La noticia no ha sido confirmada, pero se tienen motivos para creer que al popular actor italiano se le confiara la parte del escudero del "Caballero de la triste figura" en la obra maestra de Miguel de Cervantes.

Brigitte comenzará el rodaje el viernes próximo en una villa de Castelfusano, a orillas del mar.

"BB" faltaba de Roma desde 1963, cuando interpretó la película "El desprecio", sacada de una novela de Alberto Moravia.

El director del film sería Antonio Pietrángeli, a quien Dino de Laurentis —junto a Antonio Pinelli— habría encargado la primera adaptación del guión. Los tres se han abocado ya a la labor.

Con respecto a los componentes del "Cast" —que tendrá un carácter internacional —fueron consultados numerosos actores famosos, entre éstos, Peter O'Toole y E. Marvin.

Los exteriores de la película —a colores y en pantalla panorámica— serán filmados en España.

A QUE N SABES A QUIEN V

ANTONIO TORMO recibiendo aplausos por su interpretación de para mi Madre". Sigue bueno.

HECTOR SANTELICES, arrancando chas carcajadas con sus intervencio un programa radial.

MIGUEL DA NINO, presen nuevas graba que le acala llegar del ex ro. Muy co este DJ.

GERMAN VIDAL, caminando seri por el centro y saludando a ex alu suyos.

FERNANDO TRUJILLO, desaparecid ambiente y sin dar señales de vida. canciones mejicanas?

SILVIA INFANTAS con LOS CONDO cantando cada día mejor Progresa tantemente.

JORGE MONTALDO, preocupado Festival de Folklore Internacional ta. Será del 9 al 16 de abril, y a lo concurren ellos.

FIDEL VELASQUEZ, comentando Primer Premio que ganó Atahualp panqui, en Cosquín, le había impedi nir a Chile, pero le hace empeño.

GUIDO SILVA, furioso porque condenado a Gina Lollobrigida a meses de prisión. "Ese juez no sabe afirmó.

Notas de Ballet

El Ballet Municipal abrirá su temporada 1967 con el estreno de "La Cenicienta", de Prokofiev, obra cuyo montaje supone un enorme esfuerzo para la Compañía. La partitura de "La Cenicienta" fue obsequiada hace poco más de un año al entonces Ballet de Arte Moderno, por la Embajada Soviética en Chile, y desde esa fecha permaneció en los archivos del Ballet. Como se recordará cuando el Directorio del Ballet de Arte Moderno consideró necesario renunciar explosivamente, uno de los cargos que dirigió contra el director artístico Charles Dickson, fue el de haber extraviado esta partitura. La verdad era que el director de orquesta, Tito Ledermann, la tenía en estudio para su montaje, como constaba en el recibo con que la retiró. Ahora, después de muchos trajines, "La Cenicienta" subirá a escena el próximo 17 de mayo montada por Charles Dickson con intervención de la totalidad del Ballet Municipal.

—oOo—

Para esa misma fecha, el Ballet Municipal espera concretar la venida de las estrellas mundiales, Margot Fonteyn y Rudolf Nureyev, que participarían en los roles estelares de la obra. En todo caso, ésta se está ensayando con Xenia Zarkova y Edgardo Hartley, y José Uribe, en los papeles principales.

—oOo—

Cada uno de estos bailarines ha hecho noticia en los últimos días. Xenia Zarkova viajará en septiembre a Londres, donde permanecerá seis meses, haciendo uso de una beca gestionada por la Corporación Cultural de Santiago y otorgada por el Instituto Chileno-Británico de Cultura. Edgardo Hartley recibió la semana pasada el Laurel de Oro de la prensa especializada al mejor intérprete de ballet durante 1966. José Uribe, por su parte, abandonó el Ballet Nacional, del que fue durante años uno de los primeros bailarines y pasó a engrosar la planta del Ballet Municipal. María Elena Aránguiz, esposa de José Uribe, y una de las buenas bailarinas chilenas, también actuará este año en el Ballet Municipal.

—oOo—

Aparte de "La Cenicienta", el conjunto del Teatro Municipal estrenará este año la obra nacional ATIKTE, con música de Tito Lederman y coreografía de Blanchette Hermansen. También se estrenará una obra de Jack Carter, coreógrafo del London Festival Ballet, que viajará a Chile con auspicio del Consejo Británico de Relaciones Culturales. El programa de estrenos del Ballet Municipal se completará con dos Pas de Deux tradicionales, que serán remontados por Charles Dickson.

—oOo—

En un plano más disminuido, el Ballet Nacional anuncia para esta temporada un estreno de Denis Carey, y otro de Patricio Bunster, coreógrafos ambos que estrenaron sin fortuna en la última temporada. El estreno de Carey será una nueva versión del "Carnaval", de Schumann, en tanto que Bunster trabaja en una coreografía sobre la suite "Holberg", de Eduard Grieg. El Ballet Nacional iniciará sus actividades en mayo próximo.

"BECADA A LONDRES"

Figuras Internacionales en Temporada Lírica 1967

TEMPORADA LIRICA OFICIAL 1967

Figuras de renombre internacional, como Barry Morell, Ramón Vinay, Claudia Parada, Sherill Milnes, Jorge Algorta y Eduardo Ferracani, participarán en la Temporada Lírica de 1967.

Esta Temporada de Opera comprende funciones a realizarse desde el 10 de agosto hasta el 18 de septiembre; en este lapso se pondrán en escena los títulos que se indican a continuación:

"Ballo in Maschera", "Andrea Chenier", "Carmen", "Falstaff", "Boheme".

En total, se realizarán 18 funciones de ópera.

El reparto de cada ópera considera nombres de calificados elementos extranjeros, cuyos contratos han sido gestionados por la Corporación de Arte Lírico, a través de su director Carlos Cruz Coke Ossa, quien visitó Estados Unidos, tomando contacto con los principales centros líricos de dicho país.

La nómina de estos cantantes es la siguiente: CLAUDIA PARADA, soprano (Opera de Roma, Comunal Florencia); NANCY SOTOKES, soprano (Metropolitan Opera Association); REGINA RESNIK, contralto (Metropolitan Opera N. York); BARRY MORELL, tenor (Metropolitan Opera N. York); SHERILL MILNES, barítono (Metropolitan Opera N. York); JORGE ALGORTA, bajo (Teatro Colón de Buenos Aires); EDUARDO FERRACANI, bajo (Teatro Colon de Buenos Aires); PLACIDO DOMINGO, tenor (City Theater de N. York); RAMON VINAY, barítono (USA, Viena, París, Salzburgo).

Los maestros directores-concertadores que tendrán a su cargo las diferentes óperas, serán:

ANTON GUADAGNO (director municipal de la Civic Opera de Philadelphia, USA), considerado una de las primeras batutas de los Estados Unidos; además, es director de la Opera de México D. F. y del City Theater de Nueva York.

TITO CAPOBLANCO.— Maestro regista escenógrafo. (Actual metter en scene del Civic Opera de Philadelphia, City Center de Nueva York, Opera de New Orleans, Cincinati, Chicago, Teatro Colón de Buenos Aires, etc.); es, hoy en día, la atracción de los Estados Unidos; actualmente se encuentra contratado en Alemania.

OPERAS DE CAMARA MODERNA Y OPERA DE AUTOR CHILENO

La Corporación de Arte Lírico ha contemplado en su programación, la presentación de óperas de cámara, conjuntamente con el grupo Lírico Experimental que patrocina la Orquesta Filarmónica; presentación de la Opera Moderna "LA MEDIUM", de G. Carlos Menotti, y una ópera nacional, porque considera necesario otorgar un estímulo para el desarrollo del Arte Lírico en Chile, de escasa producción hasta el momento.

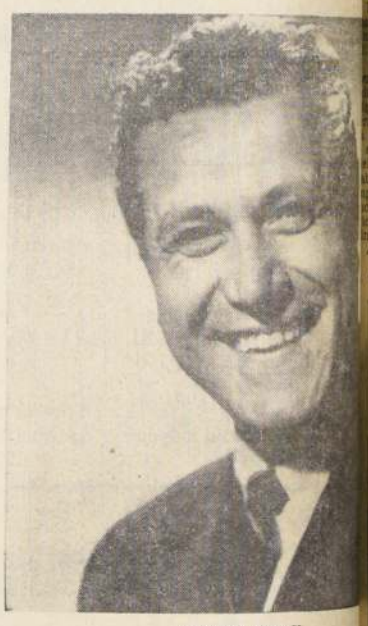

RAMON VINAY

AUTOR Y DIRECTOR ESPAÑOL EN CHILE

Llegó a Chile el conocido director escénico, autor dramático y conferenciante español, Dr. Carlos Miguel Suárez Rodillo, quien, patrocinado por el Departamento de Extensión Cultural de la Universidad Católica y el Teatro de Ensayo, dictará dos conferencias de su especialidad.

Suárez Rodillo ha desarrollado en España una amplia labor de divulgación del teatro hispanoamericano, habiendo estrenado con su Compañía "Los Juglares", "Teatro Hispanoamericano de Ensayo", cerca de cuarenta obras de autores de diferentes países.

Dirigió desde su fundación la Compañía "Los Títeres", Teatro Nacional de Juventudes, desarrollando en toda España un vasto repertorio de teatro para niños y adolescentes.

Asimismo, el Dr. Suárez Rodillo ha participado en importantes festivales de teatro en su país y otras naciones europeas, actuando también como guionista y director en la radio y la televisión, a través de las cuales dio a conocer un gran número de obras teatrales hispanoamericanas. Varios premios importantes han galardonado su labor profesional en el teatro.

La Noche y sus Estrell

CARLOS CASTILLO está muy ufano por el próximo debut de Fernando Torres en el Bodegón. El mismo representante se apronta para traer a Yaco Monti en fecha próxima, si los astros le son propicios.

—o:O:o—

JUAN CERDA, por su parte, anuncia para mayo a la orquesta de Florindo Sassone, que actualmente está en gira por la costa del Pacífico. Sassone actuaría en un teatro de revistas y en la boite La Sirena. Después de sus actuaciones en Chile seguiría viaje al Japón donde al parecer, el tango tiene un éxito cada día creciente.

—o:O:o—

LOS HERMANOS BELTRAN debutarán próximamente en Concepción y enseguida seguirán viaje a Santiago para actuar en teatro y boite... ABELARDO y CHARISSE son una pareja viajera que estaba fuera de Chile por largos años y que reaparecerá por pocos días en el Teatro Picaresque. Abelardo fue uno de los integrantes iniciales del aplaudido duo cómico "Los Perlas".

A mediados de mes abandona el país un grupo de vedettes que dejarán muchos admiradores enfermos de nostalgia. JEANETTE BIJOU se va a Bolivia, con un contrato que, según ella, la satisface ampliamente. MARIOLY MONTI, LIZA GRAN y VICKY DARLY parten al Perú, donde trabajarán en boite y teatro y, por lo menos Marioly Monti confía en abrirse camino hasta la televisión.

—o:O:o—

La Oficina de Control de Artistas de la Policía Internacional se ha puesto muy estricta para hacer respetar la legislación sobre entrada de artistas. Hace poco un dueño de boite, un tanto ligero de procedimientos, tuvo serias dificultades por creer que la ley estaba de adorno. Ahora la cantante argentina ISABEL ALTAMIRA fue puesta en la frontera por no cumplir con los requisitos indispensables. La cantante se hizo humo de Santiago apenas supo que era buscada, pero luego de algunas averiguaciones se la ubicó en Calama, donde hacía gran vida con algunos elementos del "malevaje". Con esta medida los representantes callampas se han puesto muy suspicaces. El negocio se les complica porque la policía peruana ha adoptado idénticas medidas en resguardo de los empresarios y artistas responsables.

—o:O:o—

HARRY SHOW vuelve en mayo a las boites Horizonte y La Sirena y al Teatro Picaresque... En el Horizonte, GUI MO BRUCE comedi pios aplausos como mador y organizad Show... En la s luce MARLEN, un nil bailarina tropi recién se inicia promete dar mucho go...

—o:O:o—

FERNANDO ARB ta muy orgulloso show, donde prom las mejores vedettes casa y al afiatado **Inspiración**... El tense cantado de **Caroll**, a quien mos como cancione la nueva ola, es los números de mu to en el local de za de Armas.

—o:O:o—

Las "BUTTERF del Negro Tobar que no vuelan...

OJERA

UN ARTISTA NO, no se a dormir camarín.

UN ARTISTA LO, hasta prestado unván-cama.