FUNDADO EL 14 DE ENERO DE 1917
AÑO XXXI N.o 10.716

LA NACION

(EMPRESA PERIODISTICA "LA NACION" S. A.)

TIEMPO PARA SANTIAGO
HOY: Bueno.— Nubosidad o parcial.—

CION DE 16 PAGINAS — SANTIAGO DE CHILE, MARTES 8 DE ABRIL DE 1947 — PRECIO EN TODO EL PAIS $ 2.—

MURIO HENRY FORD

DETROIT, 8. — (U. P.). — (URGENTE).—FALLECIO HENRY ORD. A LA EDAD DE 83 AÑOS.

N VOCERO DE LA FORD OTOR COMPANY ANUNCIO UE "HENRY FORD MURIO SU CASA, EN DEARBORN, LAS 11.40 P. M. DEL LUNES DE ABRIL".

NO HUBO NUEVOS DETALES.

HENRY FORD, QUE YA TENIA 83 AÑOS DE EDAD, ESTABA ENFERMO DURANTE VARIOS MESES. SU NIETO, HENRY FORD II, ESTABA JUNTO AL LECHO DE MUERTE.

HENRY FORD FUNDO LA FABRICA MUNDIAL DE AUTOMOVILES QUE TENIA UN CAPITAL DE MIL MILLONES DE DOLARES.

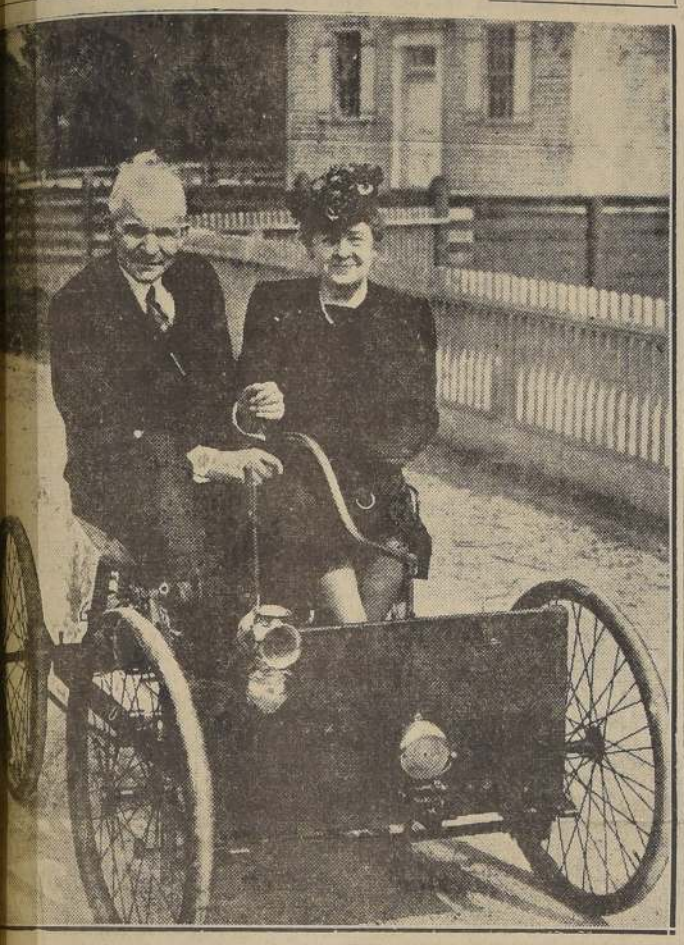

Poco antes de cumplir los 16 años de d. Henry Ford huyó de la hacienda sus padres y logró encontrar una co-ación en una fábrica de máquinas a or, con un sueldo ínfimo y una jor-a de labor superior a las 15 horas ias, hasta que logró mejorar su si-ción en otro establecimiento.

Leyendo una revista sobre me-ica, se encontró un día con la cripción de un carruaje sin caballos, ntado por un francés. Su ambición despertó inmediatamente y se pro-o construir una máquina superior a ella. Después de pensarlo mucho, de-o utilizar la gasolina como fuerza iriz; pero, para llevar a cabo sus pla-necesitaba amplios conocimientos e electricidad, los que adquirió bus-do un trabajo en Detroit, que le abriera las puertas de estos nuevos conocimientos.

Pasaron los meses hasta que una noche, en medio de una lluvia torrencial, Henry Ford salió de su laboratorio manejando un extraño carruaje. El automóvil Ford era una realidad, aun cuando era una máquina bulliciosa, montada en una tosca carrocería, y con cuatro ruedas de bicicleta.

Ese grotesco vehículo fué la base de una de las industrias más poderosas del mundo, y que vendría a revolucionar todos los sistemas de transportes conocidos hasta 1892, por la Humanidad.

Aquí vemos a Mr. Henry Ford acompañado de su esposa, en el pintoresco automóvil que construyó en 1896, en una foto captada a fines del año pasado.

Estados Unidos sin teléfonos

Revolucionarios amenazan cercar la capital paraguaya

Fuerzas gobiernistas reconquistaron el puerto de Alberdi, sobre el río Paraná

TERMINO TREGUA DE SEMANA SANTA

POSADAS (Argentina), 7.—(U. P.)— Asunción, la capital paraguaya se encuentra amenazada de un cerco virtual, en vista de que la revolución se ha extendido desde el norte al sur, después de la pausa de Semana Santa.

Mientras los revolucionarios han reorganizado sus fuerzas en el sur, tratando de cortar la línea básica de abastecimientos del Gobierno, el Presidente Higinio Morinigo ha enviado misiones a Uruguay, Brasil y Argentina a solicitar ayuda. Oficialmente estos tres países se han mantenido alejados de toda intervención en el conflicto, pero los observadores ven pocas posibilidades de que Morinigo reciba alguna ayuda, ya que la opinión pública y la prensa se han pronunciado inequívocamente en favor de los rebeldes.

En Asunción el Gobierno de Morinigo ha decretado impuestos de emergencia, incluyendo un impuesto de dos por ciento a todas las entradas, de dos por ciento a las hipotecas y de uno por ciento a las propiedades.

La radio rebelde de Concepción anunció anteriormente que el Gobierno provisional revolucionario estaba encabezado por el teniente coronel Fabián Zaldívar Villagra, por Alfredo Galeano y Aureliano Mendoza, fuera de otros cuatro ministros cuyos nombres no se han revelado.

RECUPERARON ALBERDI

ASUNCION, 7.— (U. P.)— El Alto Comando paraguayo emitió hoy su primer comunicado especial desde el estallido de la revolución, en el cual anuncia que las fuerzas del Gobierno en "una brillante y enérgica acción" habían vuelto a ocupar el puerto de Alberdi.

No se dan detalles de la reacción, pero a juzgar por el comunicado, parece que se ha producido una lucha antes de reconquistar el puerto de Alberdi que es la principal entrada al Paraguay, por el río Paraná.

El Alto Comando en sus partes diarios regulares ha anunciado que el único acontecimiento de importancia se había producido en el sector de Piripucu. Los gobiernistas rechazaron a una patrulla de revolucionarios que sufrió considerables pérdidas. Hasta ahora las acciones de mayor importancia se desarrollaron en ese sector.

Las noticias sobre la reocupación de Alberdi las dió primeramente el Ministro del Interior, Víctor Morinigo, quien dió a conocer la victoria algunas horas antes que se emitiera el comunicado del Alto Comando. Morinigo dijo que los gobiernistas habían entrado a Alberdi en las primeras horas de hoy. También desmintió categóricamente las informaciones que circularon en el extranjero en el sentido que otras zonas del sur se habían plegado al movimiento, ridiculizando los informes difundidos en el sentido de que se había formado el "frente del sur".

Se informó que se han hecho prisioneros y tomado armas en Alberdi, pero el comunicado no dice nada al respecto. Los círculos oficiales nunca dieron importancia a las noticias de que puerto Alberdi se había plegado a la revolución. Indicaron que el único establecimiento militar de ese puerto era la prefectura, la que tiene una reducida dotación de marineros.

(PASA A LA PAGINA 11)

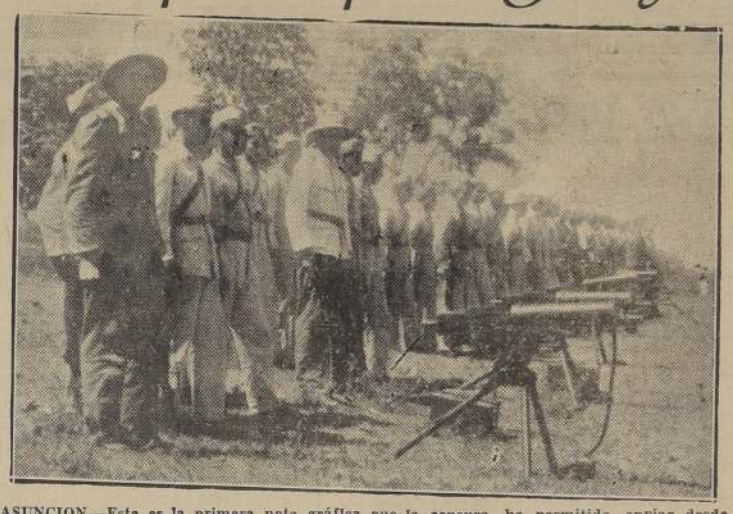

ASUNCION.—Esta es la primera nota gráfica que la censura ha permitido enviar desde esta capital, y muestra diversos aspectos de la febril actividad de las tropas del Gobierno, que preparan la defensa de la ciudad. Esta foto nos muestra un grupo de ametralladoras del Ejército en el cuartel de Caballería Coronel Toledo.—(Foto ACME).

Herencia de dos millones recibirá pareja de mendigos

LAS PALMAS (Baleares), 7.—(U. P.).—Los mendigos Francisco Padrón Santana y esposa Rosa Santana, conocidos por el apodo de Romeo y Julieta, quienes viven andrajosamente, andan descalzos recorren la isla implorando la caridad, acompañados de dos hijos deficientes mentales, y que por carencia de domicilio han vivido siempre a la intemperie, recibieron una carta de Venezuela, en la que se comunica a Francisco el fallecimiento de un hermano que le ha dejado una herencia de dos millones de dólares.

El matrimonio se ha dirigido a Tenerife, de donde Francisco es natural para solicitar la documentación necesaria para hacerse cargo de la herencia

El número 2 indica en este mapa la localidad de Alberdi, cuyas fuerzas de marinería se incorporaron ayer al movimiento revolucionario paraguayo. El número 1 señala la localidad de Ibapobó, que, según se informa en Asunción, ha caído en poder de los gubernamentales.

Paralizaron sus labores 350 mil empleados. — Desesperados esfuerzos para conjurar la situación

¿INTERVENCION DEL CONGRESO?

WASHINGTON, 7. — (U. P.). — (Por Charles Herrold). — Unos 350.000 empleados de teléfonos declararon una huelga sin precedente, de costa a costa de los Estados Unidos, que ha entorpecido las comunicaciones normales a larga distancia y el servicio telefónico no automático en todas partes del país, con muy pocas excepciones.

Los conciliadores federales, bajo la "vigilancia" del Presidente Truman, están tratando desesperadamente de poner término al paro, pero según las personas bien informadas, dicen que no se vislumbra en el horizonte una posibilidad de solución.

La huelga nacional telefónica, la primera en la historia de los Estados Unidos, comenzó a las 6 A. M. en las distintas zonas del país. El servicio de teléfonos automáticos, teletipos, periódicos y líneas arrendados a las cadenas de radio, no han sido afectados. Los supervisores de las empresas telefónicas tratan de prestar todo el servicio que les sea posible.

Los funcionarios del Departamento de Estado, advertidos de que el entorpecimiento del servicio será peor en el caso de quedar interrumpido por la falta de atención del sistema automático de comunicaciones telefónicas, están tratando, aquí y en otras partes del país, de negociar un acuerdo en virtud del cual los huelguistas volverían a sus ocupaciones.

INTERVENCION DEL CONGRESO

Tanto el Presidente como el Congreso estudian la situación de cerca, pero en el Congreso reina el criterio de que no le será conveniente actuar, a menos que el Presidente lo solicite así.

El Secretario del Trabajo, Louis D. Schwellenbach, fracasó en sus gestiones de toda la noche para negociar un acuerdo entre la Federación Nacional de Empleados Telefónicos y la American Telegraph and Telephone Co. La Federación rechazó la proposición de aplazar el paro 48 horas.

Pero no terminaron allí los esfuerzos de conciliación. Horas después de haber comenzado la huelga el Secretario del Trabajo Auxiliar, John W. Dixon y el Director del servicio de conciliación, Edgard L. Warren, celebraron una reunión con los delegados de la empresa y la Federación de empleados.

La empresa, mientras tanto, informó que a las 9 de la mañana, sólo habían concurrido a sus obligaciones 642

(PASA A LA PAGINA 11)

CRECE VENTAJA DE LAS IZQUIERDAS

SU VICTORIA ES DEFINITIVA EN LOS GRANDES CENTROS POBLADOS. — TOTALES DE LA ELECCION, FALTANDO NUEVE COMUNAS

resultados oficiales de la elección del ...o, entregados anoche por el Ministe-del Interior en su casi totalidad (faltan los informes de nueve comunas), con-o lo que hemos venido aseverando en el o de que el electorado nacional ha man-o su neta filiación de izquierda.

ecto, en los grandes centros poblados, cuales se concentra el mayor número ctores, ha quedado en evidencia la ten-izquierdista de la ciudadanía, en ste con aquellas pequeñas comunas en que la Derecha mantiene aún sus os electorales, los que en esta ocasión ten falsear los resultados generales pre-do un mayor número de regidores con número de votos.

que decimos quedará plenamente con-cuando se conozca el número exacto ctores que han sufrado el domingo por ndidatos de Izquierda y de Derecha, dato Ministerio del Interior no ha propor-o, pero que se conocerá cuando ter-su labor los Colegios Escrutadores De-entales que hoy inician sus activida-todo el país.

ayor abundamento, ahí está para pro-que decimos, el alto porcentaje de re-obtenidos por el Partido Comunista, representa la extrema Izquierda, y un apoyo a la posición del Gobierno, y la elección del domingo constituye el triunfo electoral de todos los partidos. ...to al menor número de Regidores ra-que arrojan los escrutinios, hay que tomar en cuenta que en muchas localidades este partido tuvo que ceder sus fuerzas para facilitar el éxito de algunos de sus aliados y que los votos obtenidos por los ahora llamados Radicales Democráticos, son votos de extracción radical.

LOS DATOS COMPARATIVOS

A continuación ofrecemos los totales de regidores obtenidos por los diversos partidos en la elección de 1944 y en la del domingo recién pasado:

1947		
TOTALES.—	Radicales	322
	Comunistas	181
	Conservadores	316
	Liberales	242
	Falangistas	31
	Democráticos	65
	Independientes	55
	Socialistas	98
	Agrarios Lab.	66
	Radicales Democráticos	53
	Liberales Progresistas	3
	Regionalistas	4
1944		
TOTALES.—	Radicales	447
	Comunistas	108
	Conservadores	268
	Liberales	260
	Falangistas	27
	Democráticos	88
	Independientes	53
	Socialistas	122
	Otros Partidos	72

EFECTIVA REBAJA DE TARIFAS ESCOLARES EN LOS MICROBUSES

SE CONFECCIONAN LAS LISTAS DE LOS ESTUDIANTES QUE PAGARAN SOLO 50 CENTAVOS POR PASAJE

El Ministro de Educación, señor Alejandro Ríos Valdivia, ha impartido las instrucciones necesarias a los inspectores escolares de Santiago, para que se proceda en los diversos establecimientos educacionales a confeccionar las listas de los alumnos que tienen derecho a la rebaja de 50 centavos, en el valor de los pasajes en microbuses.

Inmediatamente después que se confeccionen dichas listas se procederá a entregar a los interesados los cupones respectivos.

La Escuela y el Liceo deben ser verdaderos centros de acción social

Deben estar al servicio de los planes económicos, sanitarios y culturales del Gobierno

Se instruirá a los escolares para que cooperen en la campaña contra la especulación

Formación del verdadero concepto de la alimentación nacional

INTERESANTES INICIATIVAS DEL MINISTRO DE EDUCACION, SEÑOR ALEJANDRO RIOS VALDIVIA

El Ministro de Educación, señor Alejandro Ríos Valdivia, celebró ayer una importante reunión con el Inspector Provincial de Educación, e Inspectores Escolares de Santiago, con el objeto de cambiar ideas sobre el plan de acción del profesorado primario, centros de padres, apoderados y amigos de las escuelas, destinado a obtener la cooperación efectiva de dichos elementos y organismos a la campaña del Gobierno contra la especulación con los artículos de primera necesidad.

Esta iniciativa del Ministro de Educación, señor Ríos Valdivia, está llamada a tener grandes proyecciones, y se pondrá en práctica en todo el país, en los diversos establecimientos educacionales del Estado.

El proyecto del Ministro señor Ríos Valdivia tiende, en primer lugar, a informar a los estudiantes, en forma fidedigna, acerca del problema de los precios que cobran los comerciantes por los diversos artículos alimenticios y de primera necesidad, en general, a fin de evitar que las clases trabajadoras sean víctimas de los abusos incalificables que a diario se cometen.

En segundo lugar se contempla la obligación de los establecimientos escolares de colocar, en forma permanente, pizarras con los precios oficiales que el Comisariato de Subsistencias y Precios fije para los diversos artículos sometidos a su control.

En esta forma se formará en los escolares, la conciencia de sus derechos y el espíritu de defensa contra los abusos y especulaciones injustificadas, al mismo tiempo que se les formará el concepto del verdadero valor del dinero.

Otro punto interesante del proyecto del Ministro de Educación, es el relacionado con la aplicación de la circular N.o 49, del año 1944, de la Dirección General de Educación Primaria, a fin de realizar el plan de educación del consumidor y formar la conciencia de que la escuela es un

(PASA A LA PAGINA 11)

500 cargos públicos serán suprimidos por innecesarios

REDUCCION DE LOS GASTOS INUTILES EN EL PRESUPUESTO NACIONAL

COMISION REESTRUCTURADORA HARA REVELACIONES

Los estudios que realiza la Comisión Reestructuradora de la Administración Pública, y cuyo informe se encuentra redactado y listo para ser sometido a la consideración del Gobierno, ha permitido constatar la falta de una distribución adecuada y de una organización útil en importantes servicios del Estado.

En efecto, según los cálculos hechos al examinar las plantas de numerosas reparticiones, se advierte que existen cargos que no se justifican, y que podrían ser eliminadas las plantas de quinientos "jefes-técnicos", que representan un gasto superfluo para el Fisco, sin provecho alguno para nadie.

Otro caso interesante es que figuran funcionarios con atribuciones que son desempeñadas por los Subsecretarios, quienes tienen el carácter de jefes administrativos, y esta dualidad se traduce, en el presupuesto, en sueldos innecesarios.

El informe que prepara la Comisión será una verdadera revelación, por cuanto anotará características de nuestra frondosa burocracia completamente desconocida hasta ahora.

AVISOS ECONOMICOS CLASIFICADOS

Propiedades en sector Gran Avenida

$ 70.000.—LADO PARADERO 17. CASITA EN UN PISO, con 2 piezas, cocina. Jardín con parrón y árboles frutales. Terreno: 16 x 35 mts.

85.000.—LADO PARADERO 27. CASA EN UN PISO, CON una superficie de terreno de 540 m2. Tiene un local con estantería. Facilidades.

150.000.—TERCERA TRANSVERSAL. CASA EN UN PISO, sin terminar, sólida. Living, comedor, 3 dormitorios, pieza de baño, dependencias. Jardín, patio.

180.000.—LADO PARADERO 13. BUNGALOW recién terminado, sólido, con 2 dormitorios, baño instalado, recibos, cocina. Jardín.

190.000.—LADO PARADERO 13. BUNGALOW ESQUINA, recién terminado. Living, comedor, 2 dormitorios, baño instalado, cocina y patio.

210.000.—LADO PARADERO 19. CASA MODERNA, EN un piso, buen estado, con 500 m2. de terreno. Living, comedor, 3 dormitorios, baño instalado; dependencias. Jardín con árboles frutales. Parrón. Deuda: $ 40.000 Caja Ahorros. Renta: $ 1.600 mensual.

290.000.—LADO PARADERO 8. CHALET ESTILO ESPAÑOL en dos pisos, aislado, rodeado de 780 m2 de jardín. Bajos: Porch, living, comedor; dependencias y servicio. Jardín con parrón. Entrada de auto. Altos: Hall, 3 dormitorios, baño instalado. Deuda: $ 44.000 Caja EE. PP.

340.000.—LADO PARADERO 15. BUNGALOW ESQUINA, moderno, rodeado de 1.250 m2. de jardín. Teléfono instalado. Living, comedor, 3 dormitorios, baño completo, dependencias y servicio. Entrada de auto. Quinta frutal. Deuda, con sólo $ 230.000 al contado.

360.000.—LADO PARADEROX 9. BUNGALOW MODERNO, aislado, bien tenido. Teléfono instalado. Living, comedor, escritorio, 4 dormitorios, baño instalado; dependencias y servicio. Jardín con parrón y frutales. Garage. Deuda: $ 58.000 Caja EE. PP.

360.000.—LADO PARADERO 25.—Quinta frutal, en plena producción. Sup.: 2.000 m2. La casa consta de 4 dormitorios; pieza de baño, hall, comedor, dependencias. Jardín, garage. Deuda.

400.000.—LADO PLAZA CERVANTES. BUNGALOW SOLIDO, muy bien tenido, rodeado de 2.250 m2. de jardín. Living, comedor, 3 dormitorios con closet, baño de lujo; dependencias. Jardín. Gallineros instalados. Entrada de auto. Bodega. Deuda: $ 110.000 Caja de Ahorros. Con sólo $ 250.000 al contado.

400.000.—GRAN AVENIDA. CASA-QUINTA EN UN PISO, rodeada de 2.870 m2. de jardín. Living, comedor, 5 dormitorios, 2 baños instalados; dependencias y servicio. Patio. Garage. Deuda: $ 130.000.

420.000.—INMEDIATO ESTD. EL LLANO. CHALET TERMINándose. Consta de: Living, comedor, escritorio, W. C. visitas; dependencias y servicio. Jardín, entrada de auto. Terraza. En altos: Hall, 3 dormitorios con closets, baño instalado; servicio. Deuda: $ 70.000 Caja.

450.000.—GRAN AVENIDA. CASA-QUINTA, CON UNA superficie de terreno de 3.500 m2. Consta de: Hall, comedor, 3 dormitorios, baño, cocina. Arboles frutales. Deuda: Pago convencional.

450.000.—LADO PLAZA LA MARINA. CHALET MODERNO, asísmico, en dos pisos, rodeado de 750 m2. de jardín. Bajos: Hall, living, comedor, escritorio, dependencias y servicio. Entrada de auto. Altos: Vestíbulo, 4 dormitorios, baño instalado, 2 terrazas grandes. Con sólo $ 220.000, contado.

630.000.—SAN IGNACIO ESQ. CASA ANTIGUA, EN DOS pisos, bien tenida, con superficie de 1.000 m2. de terreno. Consta de 8 dormitorios, 2 baños; dependencias y servicio. Jardín con piscina. Deuda: $ 200.000, S. N. A.

670.000.—LADO PARADERO 11. CHALET RECIEN terminado, aislado. Parquets. Pintura al óleo, construcción sólida con losas de concreto. Amplios recibos, escritorio, W. C. visitas; dependencias y servicio. Jardín. Altos: 3 dormitorios con closets, baño instalado, 2 terrazas lejos. Terraza. Deuda: $ 150.000 Caja Hipotecaria. Con sólo $ 300.000 al contado.

1.100.000.—GRAN AVENIDA. CASA-QUINTA CON superficie de terreno de 20.000 m2. Consta de: Hall, comedor con 4 dormitorios, baño, recibos y dependencias. Garage. Gallinero para 3.000 aves. Deuda.

CARLOS OSSANDON
NUEVA YORK 25

S. SACK
FIERRO NACIONAL
REDONDO CUADRADO PLANO
S PABLO 1179
MORANDE 817

ALHAJAS, MONEDAS Y ANTIGUEDADES.

JOYAS, ANTES VENDERLAS consúltenos. Pagamos mejores precios: brillantes, marfiles, objetos de arte, boletos empeño, etc. Bandera 316, teléfono 86072. 6 abril

¡¡¡CASA REAL!!! ORO, JOYAS, brillantes, fantasías, compraventa. Compostura, transformaciones. Compañía 1025, frente Teatro Real. Fono 65885. abril 30.

BOLETOS, JOYAS, BRILLANTES, platino, oro, plata, compramos. Superamos cualquier oferta. Huérfanos 1121. A. 30

BRILLANTES, JOYAS, boletos, vendo y compro. Supero cualquier oferta. Ahumada 88, esquina Nueva York. A. 30

¡NOVIOS! PARA ARGOLLAS Fábrica Sostin. Nueva York 66. A. 30

TARZAN (1711) Desaparición Por Edgar Rice Burroughs

ORO, JOYAS, BRILLANTES, platino, plata, monedas antiguas, compramos. Supero cualquiera oferta. Bandera 86. abril 30.

NOVIOS. ARGOLLAS, ORO 14 y 18 kilates, macizas, grabados, desde 200 pesos par San Diego 780. Relojería Sportman. A. 30

ANTIGUEDADES, MONEDAS, muebles, porcelanas, objetos etc., compro. Arturo Prat 6. Pago bien. A. 30

AUTOMOVILES, CAMIONES Y VEHICULOS.

¿QUIERE VENDER SU AUTOMÓVIL, señor, o comprar otro? Boulevard O'Higgins 1340-1364. A. 30

ENSEÑA MANEJAR Y MECANICA, en automóvil, especialmente equipado. Profesor autorizado, exámenes, documentos. Mac Iver 518 esquina Monjitas. 13—A

AUTOMOVILES, CAMIONES chocados y en mal estado compro. Independencia 544 A. 30

EMPAQUETADURAS PARA automóviles, motores explosión, fábrica. Riquelme 913. 8 abril

ENSEÑO MANEJAR Y MECÁNICA automóviles, profesor autorizado, Luis Miranda Torres. — Manuel Rodríguez 740. Teléf. 80593. 8 abril

RADIOS PARA AUTOMOVILES. Servicio rápido. Instalaciones. Reparaciones. Diez de Julio 1157. Corvalán. A. 30

ARTICULOS PARA CABALLEROS.

CASA YONIS OFRECE SU gran stock: Robe de chambre y fumoir. Precios fábrica Mac-Iver 173. A. 30

ARRIENDOS OFRECIDOS.

ADMINISTRAMOS PROPIEDADES. Anticipamos rentas Caja Propietarios. 7En-48

FAMILIA OFRECE PIEZAS, pensión. Huérfanos 1393. A. 8

ARBOLES Y PLANTAS.

ARBOLES, ARBUSTOS, PAPAS de flores, maceteros greda. Tierra hojas de litre. Ofrece: Criadero Corrial, Alameda esquina Arturo Prat. 30—A.

ADMINISTRAMOS PROPIEDADES. Anticipamos rentas Caja Propietarios 7-En-48

ARTICULOS DE ESCRITORIO Y LITRERIAS.

PLUMAS FUENTE, ENCENDedores, lápices, arreglo. Galería Alessandri 30. 5 mayo.

ADMINISTRAMOS PROPIEDADES. Anticipamos rentas Caja Propietarios. 7-En-48

ALIMENTACION.

¡PESCADO FRESCO! GRAN surtido. Entregas a domicilio por mayor. Pedidos: 66039-74377. Por menor: Independencia 1536. San Pedro 3953. A. 30

AVES, ANIMALES Y PAJAROS.

CANARIOS CANTORES, CAtitas australianas, calafates, cacatúas, periquitos habladores, cardenales, tortuguitas para la suerte. Recibió "Pajarería Osiris", San Antonio 285. A. 30

POLLITOS-BEBE CATALANES, Leghorn, Rhode Island, Plymouth Rock, Sussex armiñada, Orpington Blanca, Negra y Leonada. Criaderos "Osiris", San Antonio 285. Teléfono 30216. (Envíos provincias, ferrocarril y avión). A. 30

ESTABLECIMIENTO AVICOla Jarpa Hnos. San Antonio 474, fono 38319, pollitos de un día reservelos anticipadamente, alimentos, huevos del día para consumo, clasificadora de huevos, estuche caponizar. Reparto a domicilio. A. 30

S. SAC
FIERRO NACIO
REDONDO CUADRADO
S PABLO
MORANDE

HUEVOS INCUBAR lanes, Rhode Island Plymouth Rock, Sussex ñada, Minorcas. "Osiris", San Anto (Envíos a provincias

ARTICULOS PARA EL CAMPO

NOGALES MUY VIE trozos, compramos, buenos precios. Pedi Santo Domingo 1261. 86665.

BICICLETAS.

COMPRO TODA CLA males. Pájaros finos gico, Eleuterio Rami Valparaíso.

NIQUELADOS. PLA cobrizados. Reparac cletas. Trabajo garan Repuestos. Lira 678 terio Ramírez 1159.

GUIA DE URGENCIA

LA NACION
AGUSTINAS 1269
Casilla 81-D
AGENCIA: Maule 1006
AGENCIA GENERAL
Valparaíso
Calle Blanco 1161
Teléfono: 4427

CALENDARIO

ABRIL
8
MARTES

SANTOS DE HOY
Alberto

SANTOS DE MAÑANA
Casilda

BOLETIN DEL TIEMPO

(REDACTADO A LAS 19 HORAS DEL DIA 7 DE ABRIL DE 1947, POR LA OFICINA METEOROLOGICA DE CHILE)

Se ha observado buen tiempo con nubosidades débiles en la mayor parte del país. En la costa de la región central hubo nubosidades en la mañana, de carácter local.

APRECIACION GENERAL

El tiempo continuará bueno en general, con nubosidades parciales y vientos del sur y suroeste. En la mañana pueden observarse algunos nublados o neblinas aisladas, especialmente en el litoral.

ARICA A COQUIMBO: Bueno. Nubladas parciales. Vientos del oeste y suroeste.

ACONCAGUA A MAULE: Bueno. Nubladas parciales. Vientos del sur y suroeste. Probables nubosidades o neblinas matinales, de preferencia en la costa.

COEDILLERA CENTRAL: Bueno. Algo nuboso.

SUBLE A CHILOE: Bueno. Nubosidades parciales. Vientos del sur y suroeste. Probables neblinas matinales.

GUAFO A EVANGELISTAS: Bueno. Nubladas locales en la mañana. Vientos del oeste y suroeste.

PUNTA ARENAS: Bueno. Nubosidad parcial.

INFORMACIONES DE SANTIAGO

Temperatura del aire (día 7): máxima: 24.5 grados a las 14 horas; mínima: 8.6 grados a las 6 horas.

Humedad relativa del aire (día 7): máxima: 94 o|o a las 6.45 horas; mínima: 33 o|o a las 13.50 horas.

SOL (día 8): sale: a las 7.30 horas; puesta: a las 17.31 horas.

LUNA (día 8): sale: a las 19.28 horas; puesta: a las 9.49 horas del 9 del mismo; fase: cuarto menguante el día 15 del presente.

TARIFAS POSTALES AEREAS

P. Arenas-Magallanes	$ 4.00
Buenos Aires	2.00
Estados Unidos	3.60
Inglaterra	9.50
Francia	7.50
Alemania	7.50
Checoeslovaquia	7.50
Rusia	7.70
Holanda	8.80
Australia	15.00
China	15.50

Despacho de Correspondencia

El Sector Postal de Santiago despachará correspondencia por los siguientes Vapores y Correos desde el 7 hasta el 13 de abril de 1947, como sigue:

POR FERROCARRIL

Para: Países Sud-Americanos del Atlántico, Europa, Asia, Africa y Oceanía, por Vía Andes, el 8, 10 13; Calera a Antofagasta, el 8, 10, 12 y 13; Calera a Iquique el 8, 10 y 13; Calera a La Serena, el 8, 10, 12 y 13.

POR VAPOR

Arica e intermedios: Callao e intermedios; Guayaquil e intermedios; Panamá, C. América Estados Unidos, México; Antillas y Guayanas; China y Japón, por Vía Panamá, no hay avisos.

POR VIA AEREA

Santiago a Buenos Aires (LAN), 7, 8, 9, 10, 11, 12 y 13; Santiago a Concepción el 7, 8, 9, 10, 11 y 12. Santiago (Vallenar a Arica e intermedios) (Nacional), el 7, 8, 9, 10, 11 y 12; Santiago (Ovalle a Antofagasta e intermedio) (Nacional), el 7, 8, 9, 10, 11 y 12; Perú, Ecuador, Venezuela, Colombia, C. América y E. Unidos (Panagra), el 7, 8, 9, 10, 11, 12 y 13; Bolivia (Panagra), el 7, 8, 9, 10, 11, 12 y 13; Argentina, Uruguay y Paraguay (Panagra), el 7, 8, 9, 10, 11, 12 y 13; Países del Africa, Europa y Asia: Vía British South American, 9 y 13; Vía Ner York, el 7, 8, 9, 10, 11, 12 y 13.

NOTAS: La correspondencia aérea certificada se recibe hasta las 20 horas del día antes de las fechas indicadas y la ordinaria hasta las 24 horas.

El correo para países Sud Americanos del Atlántico, Europa, etc. por vía Andes, se despachará los días martes, jueves y domingo.

Correspondencia certificada se recibe hasta las 17 horas del martes y jueves, y 12 horas del domingo.

Correspondencia ordinaria se recibe hasta las 19 horas, del martes y jueves, y 13 horas del domingo. Santiago, 4 de abril de 1947.— El Jefe del Sector.

ITINERARIO DE TRENES

TRENES QUE SALEN DE ALAMEDA

N.o	TREN	SALE	DESTINO	Llega	Días de carrera
1001	Flecha	7 45	Pto. Montt	0 56	Miérc. y Sáb.
1	Expreso	8 00	Talcahuano	20 38	L. Mierc. Comb. Tem llega 23 57.
11	Ordinario	8 15	Pichilemu	16 33	Diario
23	Ordinario	8 30	Cartagena	11 19	Días trabajo
41	Local	8 35	San Bdo.	8 58	Días trabajo
3	Ordinario	9 30	San Bdo.	21 01	Diario Com. Talcah. Llega 23 53
43	Local	11 30	Rancagua	13 35	Diario a San Fdo. D y F a 14 56
13	Ordinario	14 10	Talca	20 20	Diario Com. Chillán 0.06
5	Ordinario	16 00	Curicó	20 35	Diario
9	Directo	17 15	Pto. Montt	17 32	L. M. Mier. V S.
25	Ordinario	17 35	Cartagena	20 25	Diario excp. Dgo.
15	Local	18 30	Rancagua	21 35	Diario
7	Nocturno	20 30	Talcahuano	11 00	Diario Comb a Osorno. llega 21.

TRENES QUE SALEN DE MAPOCHO

N.o	TREN	SALE	DESTINO	Llega	Días de carrera
2	Expreso	7 45	Puerto	10 57	Diario
10	Ordinario	8 15	Puerto	12 40	Diario
4	Expreso	11 45	Puerto	15 00	Diario
8	Ordinario	14 00	Puerto	18 28	Diario
6	Expreso	17 45	Puerto	21 10	Diario excep. Dgo.
12	Ordinario	20 00	Puerto	23 55	Diario
60	Expreso	21 45	Puerto	1 49	Domingos

TRENES QUE LLEGAN A ALAMEDA

N.o	TREN	SALE	Procedencia	Llega	Días de carrera
42	Local	7 15	San Bdo.	8 16	Diario
16	Local	6 20	Rancagua	9 00	L. excep. Festivos
8	Nocturno	19 00	Talcahuano	7 38	Días trabajo
26	Ordinario	8 00	Cartagena	11 00	Diario excep. Dgo.
10	Directo	10 45	Pto. Montt	11 10	M. Mi J S. D.
14	Ordinario	6 15	Talca	12 40	Diario
44	Local	14 00	Rancagua	16 02	Días trabajo
4	Ordinario	6 00	San Rosendo	16 20	Diario
12	Ordinario	10 50	Pichilemu	19 18	Diario
24	Ordinario	17 30	Cartagena	20 35	Días trabajo
2	Expreso	8 10	Talcahuano	20 45	Ma J S. Cm. T.
6	Ordinario	8 28	Talcahuano	23 32	Diario Com. de Tem.
1006	Rápido	7 20	Osorno	23 35	Sábados
1002	Flecha	7 20	Pto. Montt	9 20	Lunes y Viernes
2	Expreso	8 10	Talcahuano	20 45	martes, jueves, sábado
6	Ordinario	8 28	Talcahuano	23 32	Día Cm. de T
002	Flecha	7 20	Pto. Montt	0 20	Lunes y viernes

TRENES QUE LLEGAN A MAPOCHO

N.o	TREN	Sale	Llega	Días de carrera
9	Ordinario	8 15	12 47	Diario
3	Ex o	11 45	15 01	Diario
7	Ordinario	14 00	18 30	Diario
5	Expre. Puerto	17 45	20 46	Diario
53	Expreso Viña	20 00	2 52	Domingos y festivos
11	Ordinario	20 00	23 50	Días trabajo
55	Expreso	20 00	23 [illegible]	Domingos y festivos
71	Excursionista	20 45	0 41	Domingos y festivos
59	Expreso	4 00	28	Lunes, excepto festivos

FERROCARRIL TRANSANDINO

Santiago o Valparaíso a Buenos Aires	Lunes Viernes Hora chilena	Buenos Aires a Santiago o Valparaíso	jueves domingo Hora argentina
Sale Stgo. (Mapocho)	7.45	Sale B. Aires (Retiro)	11.00 viern-lun
Llega Las Vegas	9 16	Llega Mendoza	6.35
Sale Valpso. (Puerto)	7.45	Sale Mendoza	7 10
Sale Viña del Mar	7 58	Llega Las Cuevas	(1) 15 35
Llega Las Vegas	9 19		Hora chilena
Sale Las Vegas	9.30	Sale Las Cuevas	15 20
Llega Los Andes	10 20	Sale Caracoles	15 40
Sale Los Andes	10 40	Sale Portillo	16 05
Sale Río Blanco	10 45	Sale Juncal	16 47
Sale Juncal	13 17	Sale Río Blanco	17 45
Sale Portillo	14 05	Llega Los Andes	19 10
Sale Caracoles	14 35	Sale Los Andes	20 30
Llega Las Cuevas	14 50	Llega Las Vegas	21 36
	Hora argentina	Sale Las Vegas	21 50
Sale Las Cuevas	(1) 16 15	Llega Stgo. (Mapocho)	23 50
Llega Mendoza	(1) 23 40 martes	Sale Las Vegas	22 02
	sábados	Llega Viña del Mar	23 38
Sale Mendoza	1.00	Llega Valpso. (Puerto)	23 55
Llega B. Aires (Retiro)	19 00		

Hasta nuevo aviso, la hora argentina está adelantada en sesenta minutos con respecto a la chilena.

AVIONES

LINEA AEREA NACIONAL

Informaciones generales: teléfono N.o 4608

SERVICIO DIARIO

(Salen de Los Cerrillos)

Avión Douglas, Santiago a Antofagasta, con escala Vallenar y Copiapó a las 7 horas.

Avión Electra a Concepción con escala en Cauquenes a las 7 30 horas.

Avión Electra a La Serena, con escala en Ovalle, a las 7 45 y 13 horas.

Avión Douglas a Arica con escalas en Vallenar, Antofagasta, Tocopilla e Iquique, a las 8 15 horas.

Avión Electra a Copiapó con escala en Ovalle, La Serena y Vallenar, a las 10 horas.

Avión Electra a Concepción, directo a las 18 horas.

Los miércoles sale avión Douglas experimental a Punta Arenas, a las 8 horas.

SERVICIO INTERNACIONAL

Teléfono 61307

Línea Aérea Nacional, diariamente avión Lodestar a Buenos Aires, a las 8 horas.

BRITISH AIRWALS

(P. S. N. C.)
Teléfono 80233

Avión a Londres e intermedios, domingo, a las 9 horas, y miércoles, a las 10 55 horas.

PANAGRA

Informaciones: Teléfono 81967.

AL NORTE:

Avión Douglas DC-4, diariamente, a las 12 15 horas.

Avión Douglas DC-3, domingo y miércoles, a las 7 horas.

BUENOS AIRES

Avión Douglas DC-4, a Buenos Aires a las 9.15 horas.

Avión Douglas DC-3, Santiago, Mendoza, Córdoba, Buenos Aires, a las 8.30 horas.

DE LA PANAGRA

SERVICIOS AEREOS

ARGENTINA: Servicio diario directo a Buenos Aires en ambas direcciones. Sale de Santiago, a las 9 15 horas. Llega a Santiago a las 11 15 A M. Servicio diario a Buenos Aires, en ambas direcciones, con escalas en Mendoza y Córdoba. Sale de Santiago a las 9 30 A M. Llega a Santiago, a las 2 50 P M.

URUGUAY: Montevideo. Dos servicios diarios. Salen de Santiago a las 9 15 y 9 30 A M. Llegan a Santiago a las 11 15 A M y 2 50 P M.

PARAGUAY: Asunción. Sale de Santiago los martes a las 9 15 A M. Llega a Santiago los jueves a las 11 15 A M y 2 50 P M.

BRASIL: Porto Alegre, Sao Paulo, Río de Janeiro, etc. Dos servicios diarios. Salen de Santiago, a las 9 15 y 9 30 A M. Llegan a Santiago a las 11 15 A M y 2 50 P M.

BOLIVIA: La Paz, Oruro. Sale de Santiago los domingos y miércoles, vía Arica, a las 7 A M y los jueves y domingos, vía Córdoba, a las 9 30 A M. Llega a Santiago los martes y sábados, vía Arica, a las 5.35 P M y los lunes y viernes, vía Córdoba, a las 2 50 P M.

ESTADOS UNIDOS, PERU, ECUADOR, COLOMBIA, PANAMA, VENEZUELA, MEXICO, PAISES DEL CA

LA NACI
Mesa Central
Jefe de Crónica
Director
Gerente
Jefe Propaganda
Pdte. del Consejo

LLAMADO DE URGENC

Asistencia Pública: San Fra cisco 85

POSTA N.o 2, Maule esq. Chiloé

POSTA N.o 3, Compañía-Ca sabuco

POSTA CISTERNA, Esperanza 0137, Cisterna.

POSTA SUÑOA, Avda. Irarrázaval-Villaseca

POSTA Avda. PROVIDENCIA Avda. Manuel Montt N.o 6

POSTA SAN MIGUEL, Gran Avenida 3204

CARABINEROS

PREFECTURA GENERAL: Mo neda-Morandé

COMISARIA DEL TRANSITO: Huérfanos 647

CRUZ ROJA: Independencia 339

REGISTRO CI

Dirección General, Mane Rodríguez 247

Archivo, Manuel Rodríguez

1 a y 6 a Circunscripción, Ca llavista 34

2 a Circunscripción, Huérfa nos 1350

4 a Circunscripción, Amunátegui 256

4 a Circunscripción, Serrano 360

5 a Circunscripción, Echaurren 439

7 a Circunscripción, Lira 88

RIBE Y EUROPA Servicio Sale de Santiago a las 19 h Llega a Santiago a las 11 h Se puede enviar correspondencia aérea vía Panagra sólo a todos los países de sino también a los siguientes de Europa: vía Estados Unidos: Inglaterra, Irlanda, Portugal, España, Italia, Holanda, Suecia, Dinamarca, Noruega. Solicite las tarifas de correo en las oficinas de Correos y Telégrafos.

La correspondencia aérea vía se recibe diariamente hasta las 12 de la noche y la certificada hasta las 7 de la noche en la Central. Los domingos y feriados las correspondencias se reciben hasta las 12 del día.

ALARMAS DE INCENDIO

	Fonos
Santiago	61171
Cisterna 166 y	159
Ñuñoa	45571
San Miguel	53020
Quinta Normal	85387
San Bernardo	188
Puente Alto	103

PRONOSTICOS CAP. LUX

TURNO DE BOTICAS

SEGUNDA SEMANA — DEL 5 AL 12 DE ABRIL

FARMACIA	PROPIETARIO	UBICACION
Franco Inglesa	Montero y Cía.	Portal Bulnes-Aromos
Pineda	I. Pineda	A. O'Higgins 2420
Merced	M. García	Merced 388
O'Higgins	Y. Silva y Cía.	Rosas 2003
Universal	C. Acuña	San Pablo 3310
Lourdes	Carbone y Cía.	San Pablo 4311
Maipo	G. Tirado	Recoleta 2151
Santiago	Muñoz y Cía.	Av. Ecuador 4299
Andraca	A. Andraca C.	J. J. Pérez 4223
Prieto	Arias y Cía.	Prieto 1805
Santa Filomena	Delgado y Badino	Loreto 291
San Vicente	I. Gil	Independencia 1016
Imperial	C. Correa	P. Vivaceta 2602
Santa Rita	B. Arcaya	Federico Reich 101
Meléndez	G. Meléndez	Av. Buzeta 497
Santa María	Escobar y Guerra	Av. Dgo. Santa María 1140
Rozzi	S. Rozzi	Castro 314
Suiza	A. Chamorro	San Diego 801
Valparaíso	R. Galleguillos	Exposición 1488
Santa Fé	C. Opazo	Carmen 1395
Vicuña Mackenna	J. González	Vicuña Mackenna 521
San Miguel	P. Toledo	Portugal 1930
Viñez	E. Viñez	Chiloé 3807
Morac	O. Rodríguez	Vergara Montt 1688
La Legua	Oxman y Cía.	Mercedes Mira 599
Central	L. Inostroza	Gran Avenida 6427
Andes	P. Villalón	Gran Avenida 9065
Ercilla	M. Comellas	Irarrázaval 821
Las Lilas	M. Rocabado	José M. Infante 242
Cristi	O. Cristi	Av. F. Bilbao 2010
Zeiss	O. Zeiss	Av. Apoquindo 24
San Luis	Muñoz y Cía.	Av. Holanda 3342
Estadio	A. Fuentes	Carmen Covarrubias 476
Macul	Lagos y Cía.	Av. J. P. Alessandri 2053
Padig	P. Vuskovic	Av. Villagra 25
Bellavista	[illegible]	Vicuña Mackenna 7193

POLICLINICA GRATUITA

Curaciones Cirugía menor e inyecciones, diariamente de 2 a 4.30 P M

Servicio Dental.— Niños: viernes de 2 a 4. Adultos: de 8.45 a 9.45

Los oftalmólogos: lunes, miércoles y viernes, de 3.30 a 4.30 P. M.

Servicio médico de niños de 2 a 5 años: miércoles de 2.30 a 4.30 P M.

Servicio oídos, nariz y garganta: sábado de 2 a 4 P M

Ropero Escolar: Jueves de 1.30 a 4.30 P M

Independencia 839. Teléf. 62725

TRIBUNALES

HORARIO

Los Tribunales de Justicia funcionarán de acuerdo con el siguiente horario:

De 13 30 a 17 horas todos los días, excepto sábados, que funcionan en la mañana de 8 30 a 12 30 horas

LA NACION

Santiago de Chile, martes 8 de abril de 1947.

ANALISIS DE LA ELECCION

Puede haber casos en que una elección de orden edi- o asuma caracteres de singular importancia política. ocurrió con las elecciones municipales españolas, que ificaron el derrumbe violento de la monarquía. En mbio, la mayoría de las veces tales actos cívicos sólo tienen repercusiones de índole local para cada una las comunas que entran así a darse nuevas adminis- ciones autónomas.

La jornada electoral del domingo, destinada a la novación de los Municipios, puede calificarse, sin duda, re estas últimas. No hubo en ellas lucha abierta re Derechas e Izquierdas, toda vez que los partidos de y otra corriente pactaron como mejor convino a sus reses en cada distrito electoral. Y a esta dispersión orden político debe agregarse la proveniente de las didaturas independientes y regionales, que adquiere ticación e importancia por el hecho de que, tra- dose de la administración de los intereses inmedia- de un vecindario, resulta lógico que se atienda, en chos casos, más a los méritos personales y al arrai- de los candidatos que a su posición ideológica o par- ista.

Resultó, pues, fracasado el intento de asignar a este o electoral un significado plebiscitario sobre el man- imiento de la actual combinación política guberna- , y derrumbado, asimismo, el empeño de convertir elección de regidores en una cruzada anticomunista. rte último respecto bastará consignar el hecho de que logró cristalizar en realidad el pregonado frente comunista. Y no conviene olvidar tampoco la cir- tancia de que uno de los partidos que puede, en dad, pregonar un triunfo inobjetable en estas elec- nes, es el Partido Comunista, ya que ha alcanzado un mero de regidores que excede en más de un ciento ciento al que registró en las elecciones municipales eriores.

Puede hablarse, sí, de una nueva victoria democrá- para el país. Merced a las medidas adoptadas por Gobierno, y no obstante el clima de violencia con que reció entenebrecida la víspera de la jornada muni- al, el electorado gozó de plena libertad para ejercer derechos, y no se ha señalado un solo caso que da reputarse como síntoma de presiones indebidas ritadas por la autoridad.

Sin embargo, subsiste todavía la mácula del cohe- , mala práctica que parece autorizada por la legis- ión vigente sobre procedimientos electorales. Sin da, al dictarse bajo un régimen izquierdista la refor- a la Ley de Elecciones que rige en la actualidad, se más allá de lo que las conveniencias colectivas de- ndaban, y se dejó abierto el camino para que el vi- del cohecho continuara desarrollándose con impu- d. No puede proseguirse en este sistema infamante a nuestra cultura cívica, y es de esperar que todos partidos, que se dicen democráticos, concuerden en fórmula de enmienda que extirpe de raíz tan fu- to hábito.

El de Hacienda

(DE "EL MERCURIO", DE ANTOFAGASTA)

A Dios gracias, la rotativa ministerial que tenemos ahora es de otra laya. No es una rotativa de políticos por los cargos de Ministros, sino una rotativa de Ministros por las provincias. A los cuatro meses y tres días de inaugurada la administración González Videla, y hasta la hora en que escribimos, hemos tenido en el Norte a nueve de los doce Ministros de Estado. Sólo nos han faltado los del Interior Agricultura y Vías y Obras, señores Cuevas, Concha y Contreras Labarca, respectivamente. Los dos primeros son, en realidad, los que menos tienen que ver con nuestra región y sus particularidades. Donde tiene todo su quehacer el Ministro del Interior, es en Santiago, porque, siendo Ministro político del Gabinete, es en el campo de la política donde debe actuar; por su parte, el de Agricultura, dedicado a meter la política en el campo, nada tiene tampoco que hacer en una zona donde virtualmente no hay vida agrícola, y en la que además hay una sobresaturación de la política que tanto a él como a su colega Contreras Labarca les interesa.

Es de naturaleza esencialmente técnica la función del Ministro de Hacienda, señor Germán Picó Cañas, que ha venido a visitarnos aprovechando el **calducho** de Semana Santa, que para él, por cierto, **será** de trabajo, más que de turismo. Su condición de radical es, como si dijéramos, un "accidente casual" en este caso. Así, si se le asignó la cartera que hoy desempeña, no fué en cuanto hombre de partido, sino por sus conocimientos económicos y su experiencia en la vida de las finanzas y los negocios en general.

Picó Cañas representa una corriente de sangre nueva no sólo en la política chilena, sino en el conglomerado social, en la población misma: en lo que algunos han dado en llamar "la raza". Es chileno a sólo una generación de por medio con el lar mallorquino de sus mayores, por línea paterna. Sangre emprendedora y disposición nativa a mirar para adelante antes que hacia el pasado; de principio y no de fin de estirpe; de acción creadora y no de enfermiza comparación de las glorias pretéritas y las trapacerías presentes. Don Germán Picó Cañas viene siendo algo así como hermano de una porción de fábricas creadas por don Pedro Picó Miró, su padre, en los 51 años que lleva en Chile. Las tiene de calzado, de paños, de velas...

A los 42, el hijo, que estudió leyes, pero no pudo substraerse al instinto creador del padre, es todo un capitán de industria. Ha asesorado primero y dirigido después, empresas dedicadas a la producción en diversos ramos. Lo mismo ha intervenido en los Consejos de una compañía maderera que en los de una curtiembre. Estaba precisamente en eso, presidiendo la Sociedad de Industrias de Curtidurías, cuando el Presidente de la República, revolucionariamente, decidió que el Presidente de la Corporación de Fomento de la Producción debía ser un productor en vez de un burócrata, y buscando buscando tras un hombre que teniendo fundamentalmente tal calidad fuera, al mismo tiempo, una persona políticamente inobjetable dentro de la nueva situación, dió con Germán Picó Cañas.

Como Ministro de Hacienda, el señor Picó Cañas tiene que ver con todo el país; pero de un modo muy particular, su cargo está ligado al Norte, o, lo que es lo mismo, al salitre, de cuya Corporación de Ventas es presidente, por derecho propio. No son muchos, entre sus antecesores, los que han hecho lo que él: venir a someterse al zarandeo de la calamina para tomar contacto, en su misma fuente, con la materia industrial que constituye uno de los aspectos más considerables de su Ministerio. Ha venido a ver y a mostrar. Comparte su zarandeo una comisión de peritos comerciales e industriales suecos para los cuales en realidad lo único inédito que podía haber en punto a industrias, era una planta elaboradora de salitre natural.

Ya andan en ello, deshaciendo cuesta arriba el camino que el salitre hace desde la pampa bruta hasta el muelle de embarque. No hay tiempo para festejos ni para reuniones, más o menos académicas, con las "fuerzas vivas" o con los correligionarios; mejor dicho, ya no es tiempo de eso. Se han perdido muchos años, muchas décadas discurseando alrededor de las mesas de los banquetes o de las oficinas inundadas de papeles donde hemos ido dejando constancia de las cosas que no se han hecho en este país.

Ayer, en Cerro Moreno, el Ministro de Hacienda tuvo que enterarse de nuestros problemas. ¡Cómo iba a ser de otro modo! Que falta esto, que falta aquello... De repente, sus ojos se detuvieron en un problema que traslucía en los títulos de una información nuestra. El de las locas, ya saben ustedes, para las cuales hay sitio en la Casa de Orates, pero no dinero aquí con que transportarlas. Y sin decir más palabras que las necesarias, el señor Picó Cañas abrió su cartera, sacó de ella un billete de a mil, y se lo entregó al Intendente de la Provincia. Otros quizá habrían dejado millones... en un proyecto de ley; pero el señor Picó, más práctico, más ejecutivo y, sobre todo, sincero, no dejó más que mil... en efectivo. Así se asocia, personalmente, con lo suyo, y de la manera más consistente que cabe, a una iniciativa bienhechora de origen local, dirigida a resolver un problema que si algo requiere es acción efectiva inmediata y no proyectos ni promesas.

Cosa que, por lo demás, reza no sólo con el de las locas del Hospital, sino con la mayor parte de los problemas del día.

S.

Papeles o documentos

POR B. IZAKOV

En una reunión reciente del Consejo de los Ministros de Asuntos Exteriores, los jefes de las cuatro delegaciones han expuesto su actitud con respecto a la unidad económica de Alemania, al nivel de la producción industrial y a las reparaciones. Quisiera referirme a la postura que las delegaciones británica y norteamericana mantienen acerca de las entregas de mercancías de la producción corriente de la industria alemana a cuenta de las reparaciones. Que no se asombre el lector al ver que el problema de las reparaciones continúa ocupando, en lo fundamental, la atención de los comentaristas y del público del país de los Soviets. Viacheslav Molotov ha señalado en una de sus declaraciones que si él fuese norteamericano no recordaría con tanta frecuencia las reparaciones, ya que, por fortuna, el territorio de los Estados Unidos no se ha visto ocupado ni asolado por el ejército alemán. A mi entender, cada hombre soviético sencillo comparte esa observación de su ministro de asuntos exteriores. Desde luego, si nosotros estuviésemos en el lugar de los norteamericanos no hablaríamos con tanta frecuencia de las reparaciones. Pero, como hombres soviéticos, después de haber experimentado todas las pruebas que nos tocó sufrir, después de haber visto una parte considerable de nuestra patria en ruinas, no podemos mantener frente al problema de las reparaciones otra actitud que la que ahora observamos. Los señores Marshall y Bevin han manifestado que las delegaciones británica y norteamericana rechazan las entregas de mercancías de la producción industrial alemana corriente, en concepto de reparaciones.

He de recordar que dichas entregas fueron establecidas ya en el acta de las negociaciones sostenidas en la conferencia de Crimea por los jefes de los tres gobiernos al debatirse el problema de las reparaciones de Alemania en especie. En la enumeración de las diversas formas de reparación de Alemania, el acta antedicha contiene una cláusula especial sobre las "entregas anuales de producción corriente — una vez terminada la guerra — que se harán durante un período de duración a establecer". Cabe resaltar que los Estados Unidos y la Gran Bretaña estuvieron también entonces de acuerdo con esa decisión, y así lo fijaron en un documento escrito. Más tarde una cláusula especial del acuerdo de la conferencia de Potsdam, relativo a las reparaciones, estipuló dicho acuerdo que había sido logrado "en consonancia con la decisión de la conferencia de Crimea". Sin embargo, las delegaciones británica y norteamericana creen posible renegar hoy de un principio al pie del cual estamparon no hace mucho sus firmas. Por otra parte, el señor Marshall ha considerado necesario sostener que en Potsdam se llegó a un "acuerdo sobre el papel". Tales palabras definen, en verdad, un elemento nuevo en la política exterior de los Estados Unidos. Hubo un tiempo en que entre las Naciones Unidas no existían discrepancias con respecto a la actitud que era preciso guardar hacia documentos de orden internacional, cuando todos nosotros censurábamos unánimemente a los que declaraban los documentos internacionales como "trozos de papel". Pero ahora, el jefe de la delegación norteamericana en la reunión del Consejo de los Ministros de Asuntos Exteriores en Moscú habla de "acuerdos tomados sobre el papel".

Séame permitido recordar que todos los tratados y convenios internacionales se escriben en nuestra época sobre papel.

Por supuesto, el papel no es un material sólido; pero lo que sobre él se escribe no debe hacerse liviano. El acta de capitulación de Alemania y el estatuto de la ONU también están escritos sobre papel. Todos esos documentos son "acuerdos sobre el papel", y, sin embargo, están escritos sobre papel, a fin de darles cumplimiento. Si avaluamos arbitrariamente los documentos de carácter internacional, proclamando algunos de ellos como cosa sólida, mientras tildamos otros de "documentos escritos sobre papel", ¿quién sabe a dónde iremos a parar! No cabe duda de que semejante manera de enfocar las cosas no estará en consonancia con la creación de relaciones internacionales firmes y estables, ni con los intereses de la paz universal.

Los acuerdos de las conferencias de Crimea y de Potsdam son programas adoptados en su tiempo por las potencias aliadas con la finalidad de definir los principios de la paz después de la guerra. El cumplimiento de tales acuerdos garantiza el éxito de la estructuración del mundo en nuestros días. Y, en particular, ellos se refieren a los acuerdos adoptados en Crimea y Potsdam con respecto a las reparaciones. Todo cuanto se diga en el sentido de que esos acuerdos están por encima de las fuerzas de Alemania, carecen de fundamento. Si Alemania supo invertir durante la guerra seiscientos veinte mil millones de marcos en gastos militares, también estará en condiciones de pagar a la URSS, durante veinte años, los diez mil millones de dólares por concepto de reparaciones que se le piden del lado soviético. Las entregas de mercancías de la producción corriente de la industria alemana constituyen uno de los elementos esenciales del plan de reparaciones establecido en Crimea y Potsdam. Este programa, aprobado en su tiempo por las grandes potencias aliadas, puede y debe ser cumplido.

B. I.

omento de la producción

os principales del pro- del actual Gobierno reforma educacional y mento de la producción strialización del país. mero de estos postulados a transformar nuestro o educacional, de mera humanístico en un sis- debidamente coordinado tisfaga técnicamente las ieras necesidades de la vidad.

fomento de la produc- íntimamente ligado a la ormación de nuestra ma mediante la indus- ación de nuestras fuen- riqueza, requiere el so de la educación pu- para llevarlo a la prac- ra que es indispensable ar profesionales y téc- capacitados que puedan r y resolver los diver- pectos de los problemas n este orden de materias bentan.

Gobierno ha dado ya los os pasos para la reali- e estos puntos funda- les de su programa de . En efecto, mediante ncionamiento del plan ental de educación de rios y la creación de la nica Técnica del Es- se conseguirá, en breve, al país de los elementos mos que se requieren pa- éxito de esta iniciativa. transformación de nues- nomía, industrializando , es de fundamental ncia para el futuro. nte ella se puede obte- mejoramiento efectivo ndard de vida de la po- especialmente de las trabajadoras, ya que la ción nacional quedará ciones de abastecer mente el consumo in- sin tener que depender contingencias, favora- desfavorables, de los s internacionales.

fomento de la produc- urrículo a la medida de alizar el país, comple- la acción destinada a r el progreso nacional jorar las condiciones . Nuevas fuentes de abiertas a la inicia- articular, serán un in- para obtener un au- efectivo de la produc- con los consiguientes be- económicos para quie- deciden a cooperar en oramiento del bienestar colectividad.

desarrollar este plan con constructiva se re- como ya hemos dicho, cooperación de la edu- pública. En efecto, só- lante la preparación de técnicos y profe- especializados en las s ramas de la produc- conseguirá llevar a la , y realizar en debidas nes, el plan de trans- n de nuestra econo-

tro país ha sido, hasta orientado principal- hacia la producción agrícola, descuidando lo relacionado con la producción industrial y manufacturera. De ahí que nuestra economía haya tenido siempre que depender de dos factores fundamentales: del buen o mal tiempo para las cosechas, y de las contingencias de las importaciones de los productos industriales extranjeros de primera necesidad. En una palabra, nuestro país ha dependido siempre de factores extraños, y fuera del control de las autoridades, para obtener lo necesario para su normal sustentación. Es tiempo de que esta situación cambie fundamentalmente y que seamos nosotros mismos quienes produzcamos y controlemos lo que necesitamos.

Chile posee materias primas y riquezas naturales, en gran parte inexplotadas, que bastarían para producir todos los artículos de primera necesidad y para alimentar una población numéricamente doble o triple de la actual. Es, pues, de urgencia proceder a la realización del plan gubernativo destinado a dotar al país de todos los recursos, medios y disposiciones legales pertinentes, para que nuestra economía se oriente en un sentido realista que implique la solución de los diversos problemas de la hora presente y dé un impulso definitivo al progreso nacional.

CONFERENCIAS DEL SR. AUGUSTO D'HALMAR

El Departamento de Cultura y Publicaciones del Ministerio de Educación ha programado ciclos de conferencias, las que estarán a cargo de conocidos intelectuales chilenos y extranjeros. El primero de estos ciclos culturales estará a cargo del escritor chileno señor Augusto D'Halmar, quien lo iniciará el día viernes 18 de abril a las 15 horas, con el siguiente calendario y temario:

Viernes 18 de abril, Literatura Española.

Viernes 25 de abril, Literatura Inglesa.

Viernes 2 de mayo, Literatura Germana.

Viernes 9 de mayo Literatura Francesa.

Viernes 16 de mayo, Literatura Escandinava.

Viernes 23 de mayo, Literatura Norteamericana.

Viernes 30 de mayo, Literatura Eslava.

Viernes 6 de Junio, Literatura Chilena.

Estas conferencias se efectuarán en la Sala de Audiciones del Ministerio de Educación y el valor del abono es de cien pesos, pudiéndose solicitar en la oficina mencionada todos los días de 15 a 18 horas.

CINE EDUCATIVO

El jueves se exhibirá en la Sala de Audiciones del Ministerio de Educación, a las 18.30 horas, la película histórica "La Francia Eterna".

Esta función está dedicada especialmente a estudiantes. Las entradas están en venta en la oficina de la Sala de Audiciones del Ministerio de Educación.

CABALLADA

Que las autoridades de los hipódromos no solucionen la huelga hípica.

Máximo Severo

LOS DEPORTES DE INVIERNO EN CHILE

Desde hace diez años más o menos, se emprendió en Chile el fomento turístico. Los ferrocarriles cooperaron en forma activa; se construyeron algunos hoteles; se mejoraron los caminos; el Auto Club se preocupó de preparar sus guías automovilísticas, y los turistas empezaron a llegar en busca de los numerosos sitios atractivos que ofrece nuestro país.

Todo esto es interesante, pero este turismo estaba todo dirigido sólo hacia el sur del país, y sólo en la época del verano, y si bien es cierto que la fama de belleza adquirida por nuestra región austral es muy legítima, porque además de poseer los más hermosos panoramas lacustres y montañas de mágica hermosura tiene algunos espléndidos hoteles, no es posible restarle importancia a los paisajes inigualados de nuestra cordillera de los Andes, como asimismo a los deportes de invierno que tantos adeptos tienen.

Ahora quiero referirme especialmente a Portillo. La fama de la belleza de este lugar es conocida en todo el Continente, y al referirse a sus canchas de ski, Emilio Allais, el célebre esquiador francés de fama mundial, declaró que no las había mejores en el mundo.

Naturalmente que con sólo canchas y paisajes no se podía pretender el fomento de los deportes de invierno en forma intensa, porque los refugios actuales en otros sitios de la cordillera son todos de limitadísima capacidad.

Pero gracias a la formación de una sociedad anónima, y muy en especial al esfuerzo tesonero de su gerente, ha podido edificarse allí un magnífico hotel con capacidad para 400 personas.

Para conocer este sitio de tan privilegiada belleza es necesario adentrarse por la ruta del trasandino. Después de tres horas de viaje en tren, o dos en auto desde Los Andes, se llega a la estación de Puente del Inca. Allí mismo, junto a la laguna más alta de América —3.200 metros sobre el nivel del mar— se destaca cual un coloso centinela de las aguas este hermoso hotel rodeado de toda suerte de comodidad, belleza y regalías.

Realmente, el turista se queda maravillado ante esta magnificencia de la naturaleza, y ya luego lo veremos deslizándose por la inmensidad blanca, desafiando al frío y al viento, seguro de su experiencia de esquiador. En cuanto al pasajero que no es aficionado al deporte activo, no necesita más que situarse en una cómoda silla en cualquiera de las terrazas frente a la laguna, y podrá pasar semanas tratando de acaparar dentro de sus ojos toda la belleza inconmensurable que encierran esta montañas, terriblemente atractivas a fuerza de ser rebeldes y violentas.

Parece como que hubiera incomprensión de parte del público hacia esta obra titánica que significa fabricar un balneario de esta calidad y convertir un sitio nuestro en una atracción continental.

Chile tiene la más hermosa cordillera, y ahora también posee el más agradable de los hoteles de montaña.

GEORGINA DURAND

EL PUEBLO, EL GOBIERNO Y LA ELECCION DE REGIDORES

La prensa de oposición, y en especial las declaraciones oficiales de los dirigentes de partidos opositores, se empeñaron en los días cercanos a la elección del pasado domingo, en calificar este acto electoral, de plebiscito político, de juicio nacional sobre la acción del Gobierno, de barómetro auténtico de la verdadera opinión del electorado Y así, mientras cada elector ha ido, en democrática obligación, a hacer presente su voluntad, en cuanto a sus anhelos para una mejor administración municipal, la Derecha y grupos opositores han visto en cada cédula una opinión en pro o en contra del Gobierno, en pro o en contra del comunismo... y en pro o en contra de ellos mismos, los opositores.

El Gobierno ha salido ganando, sin duda, con la antelada interpretación y proyecciones que la oposición política dió a la elección de regidores del domingo 6 del presente. Nunca se había efectuado una elección general en el país, que se presentara con caracteres más desfavorables a los hombres que, por la voluntad popular, dirigen los destinos de Chile desde hace sólo cinco meses El actual Gobierno ha venido al Poder cuando todo el mundo se debate en la desorientación económica y en la terrible crisis de la postguerra. Debió hacerse cargo de los destinos de la nación heredando un fuerte déficit de caja y una catastrófica escasez de divisas extranjeras. Ningún Gobierno, sea el de Chile, con sólo ciento treinta y tantos años de experiencia, o el de Gran Bretaña, con siete siglos de entrenamiento democrático, puede en cinco meses de labor concretar proyectos de mejoramiento nacional en hechos y realizaciones. Mucho menos cuando en el caso nuestro, debe sortear las dificultades inherentes a una economía pobre y a una oposición política sistemática e implacable.

Hasta la fecha, el Presidente González Videla, sus Ministros y colaboradores cercanos, que llegaron a la Moneda en un plan de realizaciones mínimas para solucionar problemas urgentes que no tienen color político ya que alcanzan a todas las clases de la comunidad chilena, no han podido sino esbozar los preliminares de su acción popular, sin que los resultados de sus acciones gubernativas alcancen a palparse en problemas de tanta agudeza e importancia como los de la alimentación, vestuario, habitaciones, fomento de la producción, mejoramiento de la distribución, entronques comerciales y económicos con los países vecinos y amigos, etc.

Pero, aunque el pueblo espere todavía el resultado de la acción del Gobierno que preside el Excmo. señor González Videla, ha demostrado —de acuerdo con la tesis plebiscitaria de la oposición— que tiene fe en el Presidente fe en el Gobierno y en la línea de Izquierda auténtica que significó su llegada al Poder. Así lo indican las cifras de votantes que se presentaron a la elección municipal del domingo, y que, sumadas de Arica a Magallanes, demuestran un fortalecimiento de los partidos que formaron la base de la candidatura presidencial del señor González Videla, y que son en la actualidad, los que forman, también, la sustentación popular de su Gobierno.

Si el pueblo de Chile, en sus sectores obreros y de clase media, fué heroico en septiembre de 1946, para defender sus anhelos, para imponer en las urnas a su candidato presidencial, no ha sido menos heroico en estos cinco meses de dura prueba de experimentación y ensayo, para esperar, atenaceado por las necesidades, que el plan de redención social y económica que es el programa de Gobierno, comience a dar sus frutos. La Izquierda de Chile ha demostrado una madurez insospechada, ya que se hace difícil, aun en naciones de larga tradición democrática, que se mantenga la fe en una idea, cuando el hambre y la desesperación muerden cuerpos y conciencias.

Puede, pues, el Presidente González Videla, sentirse satisfecho y optimista, al comprobar, al calor de las cifras arrojadas por los votantes de anteayer, que su pueblo, y los partidos que lo llevaron al Poder en representación de los trabajadores, esperan y confían en él.

En cambio, y como toda cosa humana, la elección de regidores del domingo 6 del actual, tiene también un reverso. Una mala cara que no afecta al Gobierno, ni a los partidos de Izquierda, que le han sido leales, sino que precisamente a esas montoneras políticas, a esos "saldos de oposición" que han tratado de engañar durante un año con pretendidas influencias políticas, con supuestas rivalidades sindicales, con ilusorios militantes, asambleas o seccionales. Cabe mencionar entre ellos al espurio movimiento de sedición que se alzó contra el Partido Radical, con el exclusivo objeto de imponer la candidatura imposible de un Vicepresidente de la República. Los ex radicales minoritarios, y actuales radicales democráticos, quisieron hacer creer en una división del radicalismo. Con esa falsa división engañaron inclusive al ex candidato presidencial don Fernando Alessandri Rodríguez y a los dirigentes liberales que lo acompañaron en la campaña. El error monumental de apreciación, en cuanto a las posibilidades de triunfo de ese candidato, derivó precisamente del "bluff" creado por los radicales expulsados al suponerse un contingente poderoso en todo el país. Las cifras que da el resultado de la elección municipal demuestran que el radicalismo democrático es y ha sido o un engaño o una utopía. Porque no es posible hablar de "división" cuando el Partido Radical obtiene arriba de 230 regidores contra poco más de 30 del grupo de expulsados, y hoy etiquetados de "democráticos". ¿Qué puede esperarse para las futuras elecciones parlamentarias, época en que ya estará frío el recuerdo de la montonera y traición de la campaña electoral de 1946?

Algo semejante ocurre con el Partido Socialista. Desde que el Gobierno actual inició sus funciones, esta tienda política se ha ido tiñendo de un rojizo color de tinte revolucionario, de brigada de choque contra el "comunismo", de captadora del sentimiento obrero, de rival amenazante y equivalente al Partido Comunista. Su prensa es la más dura, insolente y agria en su crítica y en su ataque al Gobierno; sus líderes, los más enconados defensores de un extraño "anticomunismo", donde florecen los carteles, los afiches y las concentraciones, pero donde no aumentan sino que disminuyen los militantes Un extraño movimiento sincronizado con otros de América Latina, y en el que sobra el dinero para la propaganda, pero en el que faltan la visión, la lealtad al socialismo y la dignidad frente a los imperialismos. Los cincuenta y tantos regidores socialistas que ha elegido el pueblo de Chile, a caballo de listas de Derecha, son una clara demostración de que también este saldo del glorioso partido marxista y obrero, creado por la mentalidad y el empuje de legítimos hombres de Izquierda, es ahora una burda mixtificación política y sindical. No puede haber lucha franca, ni influencia social o política, en una montonera cuyo único contenido es el de actuar en la opinión nacional y entre los sindicatos, como agente de descomposición, o como pedrusco entre engranajes. El contenido de este partido artificial, que aún explotan antiguos dirigentes y novisimos líderes, ha quedado al desnudo en una simple elección municipal.

Sirve, también, la lección, para otros grupos que no supieron tomar el camino de la unidad popular, o que, por apetencias mal controladas, han encontrado frío e indiferencia en el electorado. Socialistas unificados, falangistas, democráticos, de tal o cual grupo, independientes... no conjugan con el sentir mayoritario de la población que ha ido polarizando sus ansias, sus anhelos, sus principios en los grandes partidos de opinión, de real contenido ideológico, como son el conservantismo y el liberalismo en la Derecha, y los partidos radical y comunista en la Izquierda. Estos cuatro partidos políticos han crecido en esta elección, porque representan ideales, contrapuestos en doctrina, poseedores de distintos sistemas o teorías de gobierno y administración, de diferente contenido social y económico, pero que cada uno, por su camino, busca una solución a intereses de pensamiento o de clase social. El electorado, que ya dió su veredicto a favor de la Izquierda, al elegir al Presidente González Videla, vuelve a confirmar su derecho a elegir un programa y una ruta, dando mayoría a la Izquierda en la elección que comentamos. El país nada quiere con montoneras, "saldos de oposición", o grupos nacidos por el rencor, por el interés momentáneo o por el despecho.

Y cuando pasados algunos meses el Gobierno del Presidente González Videla vea allanado el camino de su actuación, y comiencen a rendir fruto sus directivas de realización del programa con que llegó al Poder, el país seguirá reafirmando con mayor énfasis su derecho y su deseo de imponer el contenido de Izquierda, que es garantía de paz social y de progreso material para las clases desheredadas de la República.

GEF.

El petróleo en el mundo

Los sucesos internacionales últimos han puesto una vez más de actualidad al petróleo como elemento de política internacional. Los Estados Unidos están discutiendo una ayuda a Grecia y Turquía, de US$ 400.000.000, y es evidente que con ello se desea resguardar intereses de un valor muchas veces superior. No es solamente el propósito político de impedir la expansión del comunismo en el Mediterráneo el que inspira la acción de Truman; es también el deseo de defender los intereses petrolíferos norteamericanos en el Medio Oriente, y de asegurar la expansión norteamericana en esa región, principalmente en cuanto se refiere a la explotación de sus riquísimos yacimientos de petróleo.

Las noticias que llegan de Norte América dan cuenta de una nueva inversión aprobada por Jersey Standard y sus socios, superior a US$ 300.000.000, en la explotación de esa fabulosa riqueza. Los técnicos dicen que bajo los desiertos de Arabia existe un verdadero océano de petróleo. Se calcula su contenido en un mínimo de 26 billones de barriles (1¼ veces el total de las reservas probables de los Estados Unidos) y un máximo de 150 billones de barriles.

Es de sobra conocida la importancia que tiene el petróleo, tanto para facilitar el desenvolvimiento industrial y el movimiento económico general de las naciones como para asegurar su preeminencia en caso de un conflicto bélico. Se podrá calcular el valor inapreciable que significa la posesión de los riquísimos yacimientos del Iraq, Irán y Saudí Arabia, tanto en tiempos de paz como en caso de guerra.

En los Estados Unidos existe el sistema de la libre empresa. Dentro de ese sistema, son los particulares los que deben llevar adelante el progreso económico de la nación, y el Poder Público los apoyará con sus acciones de orden internacional y, llegado el caso, con la fuerza de las armas. Es lo que está pasando con la acción norteamericana para explotar los yacimientos petrolíferos del Medio Oriente: son las Compañías norteamericanas formadas por el capital particular las que asumen la responsabilidad de llevar la técnica, los capitales y el poder de organización norteamericanos a una nueva aventura de carácter imperialista, de gran significación para el porvenir económico de la nación y para su situación de predominio en el mundo; su Gobierno las respalda con una acción política paralela.

Es evidente que no podría limitarse a este aspecto la posición de los Estados Unidos frente a la URSS, que es, sin duda, de carácter más general, relacionada con el predominio mundial no solamente de sus intereses económicos, sino de sus sistemas de vida. Sin embargo, es interesante apuntar el esfuerzo que han decidido llevar a cabo los norteamericanos para aprovechar las inmensas riquezas petrolíferas del Medio Oriente y traerlas a su control, y cómo esa acción, emprendida por empresas particulares, se ve respaldada por una acción política oficial.

Se estima que con la inversión norteamericana la producción de petróleo en Arabia aumentará de 200.000.000 de barriles, que es la cifra actual, a 500.000.000. El "Time" resume así las consecuencias de esta política: "Actualmente el Hemisferio Occidental provee el 70 por del 80% de las necesidades mundiales de petróleo. Con el aumento de la producción en el Medio Oriente, la producción de esta última procedencia será suficiente para abastecer las necesidades totales de Europa y el Lejano Oriente. El tráfico de petróleo por el Atlántico terminará, y el Hemisferio Occidental podrá reservar para sí petróleo".

AVISOS ECONOMICOS CLASIFICADOS

Dr. Saavedra
GALVEZ N.o 178
Fono: 66811

"DON TANCREDO" Por Fantasio N.o 88

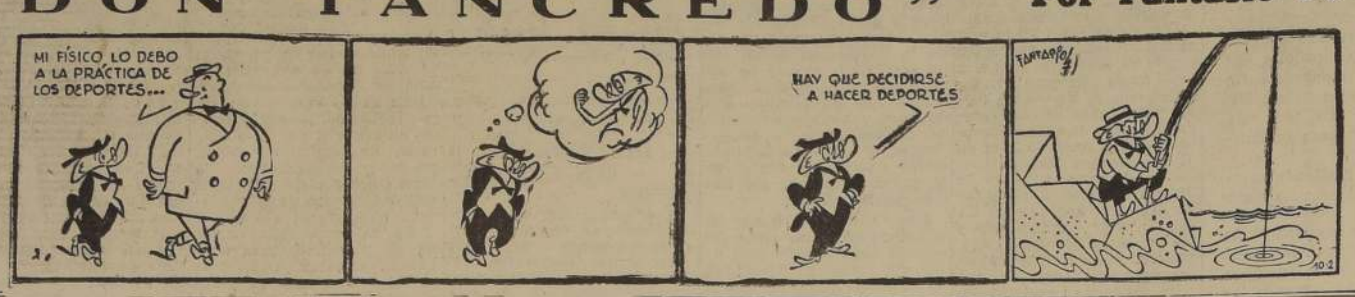

COMPRAVENTAS.

REMATES, CONSIGNACIONES, muebles, menajes. Anticipo fondos. Operaciones rápidas. Huérfanos 1349. Teléfono 81586. A. 30

DIVERSOS.

EMBALAJE. 15 JABAS SOLIDAS, embalaje muebles se regalan. 200 pesos. Santo Domingo 1459. A. 8

VENDO CARRETELA CON caballo aperado. Sur 205, Paradero 30, Cisterna. 7—A.

$ 390, COCINA GAS IMPORTADA, dos platos, de sobremesa. Ocasión. Sta. Rosa 478. 7—A.

COMPRAMOS DENTADURAS, dientes sueltos, usados. Bandera 86. abril 30.

EDUCACION.

ACREDITADO INSTITUTO Técnico, Santo Domingo 1307, esquina Teatinos. Cursos completos: Comercio, Dactilografía, Taquigrafía, Corte-confección, Peluquería, Telegrafía, Manicure. Solicite prospectos. A. 17

MODAS, CORTE, CONFECCIÓN. La mejor enseñanza rápida, perfecta, garantida. Sistema moderno, facilísimo aprender; atención esmerada. Profesora especialista. Alumnas confeccionan trajes primer mes. Diplomas legalizados. Prospectos: Academia "Fénix". Santo Domingo 1030 (cerca Puente). 14 Abril

PELUQUERIA COMPLETA, belleza. Permanentes, Modas, Lencería. Empiezan cursos anexo Instituto "Alonso Figueroa", Catedral 1257. A. 11

CASA GARAY. INDEPENDENCIA 616. Tejidos de lana. Gran surtido. Precios de fábrica. Especialidad: chalecas para colegiales. A. 30

ESCUELA CHILE DE TELEGRAFÍA eléctrica, con veintiocho años de existencia, ofrece a la juventud de ambos sexos los cursos (diurnos y nocturnos) de Telegrafía, Radiotelegrafía y Dactilografía. Matrícula abierta. Bascuñán Guerrero 260. 15 Abril

ESTUDIE TAQUIGRAFIA, Dactilografía. Morandé 450. A. 30

¡OJO! ¡TRIUNFE USTED! Escuelas Politécnicas Díaz Gascogne. Matrícula abierta. Internado para señoritas de provincia. Santo Domingo 670. A. 30

ANDREA FELLER. PROFESora diplomada en Paris y actual profesora de la Universidad de Chile. San Antonio 460. Entre Merced y Monjitas. Teléfono 32617. Curso de Corte y Confección, Moda Infantil y Lencería. Enseñanza práctica del Corte, con sistema propio en la metodología, que le permitirán confeccionar sus trabajos desde las primeras clases. San Antonio 460. Teléfono 32617. A. 30

MATRICULA DIARIAMENTE Solicite prospectos. Instituto Comercial Mixto "Alfredo Torrealba". Huérfanos 1734. Contabilidad, Dactilografía, Taquigrafía Rolsán, Redacción, Aritmética, Ortografía, Auxiliares de Comercio. abril 13.

MATRICULA ABIERTA ULtimo curso completo comercio; sección separada para señoritas. Cursos especiales para alumnos sin humanidades. Cursos nocturnos contabilidad, aritmética para empleados. Instituto de Contabilidad. Fundado 1922. Santo Domingo 1030. (Cerca Puente). abril 14.

ESCUELA TECNICA SUPERior profesional, Francesa. Molina 34. Casilla 4693: Sistemas propios, únicos en el país. Bordados, Moda Infantil, Flores y Frutas Artificiales, Muñecas Industriales, Peluquería Completa (masaje y belleza en general). Cursos personales y por correspondencia. Secretario Dentista, Mecánico Dental, Experto en Mecánica Dental, Juguetería, Corte y Confección, Lencería y Sombrerería. Internado para señoritas. Pida prospectos. Matrícula limitada. abril 12.

MATERIALES DE CONSTRUCCION.

CAÑERIA GALVANIZADA, cuatro pulgadas, excelente material Mannesmann fierro fundido. Independencia 538. 30—A.

MATERIALES DEMOLICION, Puertas, Cortinas fierro, Maderas, Vigas Pino, Fierro T.T. Tablas piso, Planchas Zinc, Sanitarios y toda clase de materiales.— San Diego 1278. 15 abril.

FIERRO REDONDO PARA construcciones. Sack. A. 30

FIERRO ACANALADO, GALvanizado, Sack. A. 30

FIERRO PARA TECHO, puertas, ventanas, roble, 5x5 por 9 metros largo, pino oregón, tablas cielo, balcones, ventanas de fierro, maderas especiales para galpones. Feria Materiales. Arturo Prat 650. Teléfono 67949. A. 20

FIERRO GALVANIZADO LIso, Sack. A. 30

PINTURAS PASTA, SACK. A. 30

S. SACK, BARRACA FIERRO, San Pablo 1179, Morandé 817. Precios bajos. A. 30

MUEBLES, MENAJES Y ARTICULOS SANITARIOS

¡¡MUEBLES!! COMEDORES, dormitorios, livings. Poco pie, largo plazo. Siempre gran surtido. San Diego 620. A. 30

¡¡OCASION!! VENDO AMOblados, dormitorio, comedor, hall y muebles sueltos. Delicias 2456. 3—M.

¡SOMIERES! "Colchonería Francesa". Refacciona colchones domicilio. San Diego 9. Teléfono N.o 86259. A. 18

¡OCASION! VENDO TODA clase muebles, menajes, catres. Créditos. San Diego 346. A. 30

MODAS E INTERES PARA EL HOGAR.

BOTERIA ESCALANTE. PAra calzado fino y elegante: Escalante. Compañía 1999. A. 30

¡¡PIELES!! CONFECCIONES hechuras, transformaciones. Trabajo perfecto. Precios módicos. "El Canadá", Merced 301. A. 15

FABRICA "TERESITA": Guantes, Carteras, Cóndor 1090. Teñidos impermeables. Composturas. — Arreglamos chaquetas cuero. Limpiados. A. 30

PAÑOS TOME. COMPAÑIA 1520. Chalones enorme surtido. $ 340, precio réclame. A. 30

MAQUINAS DE COSER.

PEDRO PALACIOS MARTInez. San Diego 663. Teléfono 60783. Compra-venta. Reparaciones. A. 30

MAQUINAS DE ESCRIBIR.

SIMS. OFICINA TECNICA, máquinas escribir, sumar, calcular. Teatinos 551. Teléfono 60273. A. 30

NEGOCIOS VENDEN.

ENRIQUE DEL VILLAR FLOres. Oficina de Propiedades. Blanco 572, Oficinas 4 y 5. Teléfono 3656, casilla 2163 Valparaíso, mantiene en cartera un sinnúmero negocios (Tiendas, Almacenes, Restaurantes, Bares, Fuentes de Soda, Hoteles, Industrias, Fábricas, etc., etc.). Mayores informes sin compromiso alguno en mis oficinas: Blanco 572, Valparaíso. Teléfono 3656. Casilla 2163. A. 30

OCUPACIONES OFRECIDAS.

SE OFRECE COMO MAYORdomo de edificio y entendido en calefacción y electricista. Sureño, con muy buenos certificados. — C. F. F. Dirigirse: Merced 533. A. 11

OFRECESE COCINERO PARA colegio o particular. Regular edad. Excelentes informes. Riquelme 752. A. 11

ME OFREZCO MAYORDOMO de Panadería.—A. R. D. Av. Providencia 2142. A. 14

OPTICA ROTTER
NOVEDADES EN ANTEOJOS Y LENTES
AHUMADA 268

OCUPACIONES BUSCADAS.

NECESITO SEÑORA RESPEtable. Puesto de confianza. Puertas adentro. Sepa cocinar bien. Alameda 878. A. 9

ORTOPEDICOS.

ORTOPEDICA BLANCKE, CAtedral 1109. Piernas, Bragueros, Plantillas. Todos los artículos ortopédicos. A. 30

PRODUCTOS MEDICINALES

PECTORAL. PUA. TOSES Resfríos. abril 11.

ROT. EL MEJOR DESMANchador. En venta sólo en farmacias. Muestras gratis en Farmacia Troncoso. Agustinas esquina Teatinos. A. 30

PRESTAMOS, ACCIONES Y BONOS.

ADMINISTRAMOS PROPIEdades. Anticipamos rentas. Caja Propietarios. 7 enero-48.

PROPIEDADES COMPRAN.

ADMINISTRAMOS PROPIEdades. Anticipamos rentas. tas. Caja Propietarios. 7 enero-48.

PROPIEDADES VENDEN.

PARA PEQUEÑOS CAPITAlistas, no hay escasez de casas, compre su propio departamento desde $ 230.000, tres grandes dormitorios. Grandes facilidades. Gran Avenida 5848, paradero 14. abril 11.

ADMINISTRAMOS PROPIEdades. Anticipamos rentas. Caja Propietarios. 7 enero-48.

ENRIQUE DEL VILLAR FLOres. Oficina de Propiedades. Blanco 572, Oficinas 4 y 5. Teléfono 3656, casilla 2163, Valparaíso, mantiene en cartera ventas e clus de propiedades de renta, Chalets, Quintas, Fundos y Terrenos para edificar en Valparaíso, Recreo, Viña, Quilpué, Belloto, Villa Alemana, Limache, Quillota. Mayores informes sin compromiso alguno en mis oficinas: Blanco 572, Valparaíso. A. 30

RELOJERIAS

¡RELOJES MALOS COMPRO! Reparaciones. Garantía. Relojería Ordóñez. San Pablo 1856. A. 30

RADIOS E INSTRUMENTOS DE MUSICA.

SE VENDE UN ARMONIO EN buenas condiciones. Tratar. Martínez de Rozas 4461 (Quinta Normal). 7—A.

RADIOS R. C. A. Y DISCOS Víctor "Francisco Figueras y Cía.". Santa Isabel 0301-A., entre Avenida Seminario. Condell, fono 44420. Facilidades. abril 30.

¡COMPRO RADIOS MALOS! Repuestos. Reparaciones. Garantía. Radio Cóndor. Independencia 1046. A. 30

¡ARRIENDO AMPLIFICADOres! Repuestos. Discos. Emilio Avaria. Radiotécnico. Brasil 337. A. 30

SASTRERIAS E INDUMENTARIAS.

SASTRERIA MODERNA, COpiapó 1057, teléfono 80241. Ternos y abrigos a 10 meses plazo, sin recargo. Entrega inmediata. M. 7

SASTRERIA ANANIAS. INdependencia 650. Cortador extranjero. Casimires, gran surtido. Amplios créditos. A. 30

SASTRERIA FRANCISCO González. Compañía 1275. Hechuras finas. Materiales primera calidad. A. 30

"LOS DOS CUYANOS", SAN Pablo 1731. Ternos. Hechuras ¡Grandes facilidades! A. 30

¡¡CREDITOS!! SASTRERIA Enrique Guendelman. San Diego 225. Donde hace rincón. A. 30

CON FANOR OJEDA VESTIré mejor, San Pablo 1224. Estilo. Elegancia. A. 30

CONFECCIONE SU TERNO, vire su abrigo con MACHO. San Antonio 281. A. 30

GUENDELMAN, SASTRE, Hechuras finas. Crédito. San Diego 852, edificio Teatro Caupolicán. A. 30

CASIMIRES INGLESES, ITAlianos, llegaron a precios rebajados. Casa Salazar. Alameda Bernardo O'Higgins 2783, esquina Libertad. A. 30

SASTRERIA SALAZAR, CAballeros, niños. Extenso surtido, corte elegante, precios incompetibles. Alameda Bernardo O'Higgins 183, esquina Libertad. Precios excepcionales durante este mes. Antendemos provincias contra reembolso. A. 30

SASTRERIA VASQUEZ, BANdera 564 (altos). Teléfono N.o 87702. Casimires finos. Hechuras. A. 30

TERNOS, TRAJES SASTRE medida, confecciones para caballeros, niños. Anexo sección muebles, catres, colchones, somieres, marquesas, etc. Grandes facilidades de pago, entrega inmediata. "El Crédito Nuevo". San Pablo 2675. A. 30

SAN PEDRO Y DIAZ. CATEdral 1236. Hechuras finas. Virados. Precios módicos. A. 30

CASIMIRES NACIONALES, desde $ 75. Importados desde $ 115. Depósito directo de fábrica. Casa Salazar. Alameda Bernardo O'Higgins 2783 esquina Libertad. Precios excepcionales durante este mes. Atendemos provincias contra reembolso. A. 30

SEMILLAS Y JARDINES.

BULBOS DE JACINTOS, Gladiolos, Tulipas, Tulipanes, Flor de lazo, Amarilis, Ranúnculos. Semillas de pastos para prados. Semillas, flores y hortalizas. Establecimientos "Osiris". San Antonio 285. (Enviamos provincias). A. 30

TALLERES MECANICOS

TALLER DE NIQUELADO. Cóndor 628. Niquelados. Cromados. Desabolladuras. Soldaduras. Garantía. A. 30

ZAPATERIAS.

PIES FELICES: CALZADOS Aycrag. Sobre medida. Suavidad. Calidad. Compañía 1478. A. 30

PARCHES INVISIBLES EN calzado. Garantidos. Eleuterio Ramírez 1136. (Casi San Diego). A. 15

JUDICIALES.

TERCER JUZGADO CIVIL.— En las proposiciones de convenio Egidio Bonfanti, resolución 26 marzo 1947, túvose por verificado crédito por $ 134.870 y sus intereses de don Werner Schmidt, derivado letras de cambio.— El Secretario. 8 Abril

QUIEBRA ANTONIO RADA. —Segundo Juzgado Civil.— En verificación de Oscar Saglie J., proveniente letras, y ascendente a $ 30.816.90 Juzgado proveyó: Santiago, 31 marzo 1947.— A lo principal, por verificado el crédito. Notifíquese en forma legal.— A los otrosíes, téngase presente. —Letelier.— Henríquez, secretario subrogante.— El Secretario. 8 Abril

QUIEBRA ANTONIO RADA. —Segundo Juzgado Civil.— En verificación crédito de Bartolomé Jurado Noblejas, provenientes letras, y ascendente a $ 10.200. Juzgado proveyó: "Santiago, 31 marzo 1947.— A lo principal, por verificado el crédito. Notifíquese en forma legal.— A los otrosíes, téngase presente.— Letelier.— Henríquez, secretario subrogante".— El Secretario. 8 Abril

CITASE.— PARIENTES DE los menores Guillermo Hernán y Héctor Julio Araos Templa, audiencia quince actual, dieciséis horas. Tercer Juzgado Civil Mayor Cuantía, objeto deliberar sobre nombramiento curador y tutor.— Secretario. 9—A.

QUIEBRA: PAULINO GONZAlez Ibáñez, 5.o Juzgado Civil. Por resolución de 14 de enero de 1947, túvose por agregado inventario bienes esta quiebra.— El Secretario. 9 Ab.

CAJA DE CREDITO HIPOTECArio. 25 abril 1947, 15 horas, remataráse ante 3.o Juzgado Mayor Cuantía Santiago, la propiedad signada con el N.o 2927, por la calle Sazié y con el N.o 2918, por la calle Manuel Montt, de esta ciudad, con exclusión de los edificios y galpones existentes. Mínimum: $ 200.000. El precio del remate se pagará al contado en dinero efectivo. Bases: Secretaría Juzgado, Juicios Caja Raúl Zañartu. Títulos. Archivo Caja, Boleta 10 ojo mínimum.— Secretario. 10 Ab

QUIEBRA: MANUEL GUTIERREZ Muñoz, 5.o Juzgado Civil. Nómina de los créditos y preferencias reconocidos que se presenta al juicio, en conformidad al artículo 113 de la Ley 4.558. Créditos valistas: Federico Faure: $ 4.082.40 y costas. Preferencias reconocidas: ninguna. Impugnaciones deducidas: ninguna.— El Secretario. 9 Ab.

FABRICA DE IMPERMEABLES DE JOSE MEDVINSKY
Impermeables para señoras, caballeros y niños, blancos y en seda estampada; varios colores para señoras. Gabardinas para caballeros; capitas para niños.
Mantas y trajes de cuero para obreros.
Almirante Latorre 308
Ex Benavente
Teléfono 85230
Sábado abierto todo el día

QUIEBRA: ADALBERTO SCHENke P., 1.er JUZGADO CIVIL. Por resolución de 29 de marzo de 1947, túvose por rendida cuenta general de administración Síndico, bajo apercibimiento declararse aprobada si no se objetare dentro de quince días.— El Secretario. 9 Ab

QUIEBRA: ARTURO NORDENflycht, Tercer Juzgado Civil. Por resolución de 18 de marzo de 1947, ordenóse tener por agregado a los autos el inventario de los bienes del fallido, y su notificación por avisos en la forma ordenada por la Ley.— El Secretario. 9 Ab

AVISO. — NOMINA DE LOS DEpósitos a la orden del Tercer Juzgado Civil de Mayor Cuantía de Santiago, que tienen más de diez años, y que se publica en cumplimiento y para los efectos de lo dispuesto en los arts. 29, 30 y 31 de la Ley N.o 6.417. Banco de Chile, 26-5-36 número 6.265 Fisco con Fainé, $ 1.849.73. Banco de Chile 9-9-36 número 6.373 Eyzaguirre con Eyzaguirre, $ 975.25. Banco de Chile 26-936 número 6.387 Eyzaguirre con Eyzaguirre, $ 1.000. Banco Edwards 21-12-36 número 935 Block c/. Sotomayor $ 5.634.30. Banco Edwards 13-3-36 número 1.001, no se indica juicio, $ 200. Caja Nacional de Ahorros 15-5-36 N.o 3.066 Caja Nacional de Ahorros con Herrera $ 449.50. 8-7-36 N.o 3.121 De la Plaza con De la Plaza $ 96. 24-12-36 N.o 3.298 Fisco Q. N. con deudores morosos $ 30, y 4-5-36 N.o 3.035, no se indica juicio, $ 1.000. — A. Muñoz A., secretario. 10 abril

TERCER JUZGADO DEL TRABAjo. — Nómina de depósitos de dinero, que tienen más de diez años, publicada en cumplimiento del Art. 516 y sgtes. del Código Orgánico de Tribunales. 12305, Ulloa-Martín, $ 10.00; 12360, Bustamante-Sagredo, $ 7.40; 12400 Cruz-Costayola, $ 33.25; 13163, Carvajal-Readi, $ 25.00; 13654, Abarca-Eberlen, $ 26.32; 13830, Sura-Olivares, $ 7.00; 13828, Olivares-Miyarki, $ 20.00; 13911, Muñoz-Barrera, $ 14.60. $ 143.57. — Santiago, 1.o de abril de 1947.— El secretario. 10 abril.

REMATE. — 23 ABRIL EN CURso, 15 horas, en Secretaría Segundo Juzgado Mayor Cuantía ésta, remataráse propiedad Carmen Covarrubias 124, Ñuñoa. Mínimum: $ 33.800. Bases y antecedentes, juicio "Tessore con Zavala".—Secretario. 8 abril.

REMATE. — ANTE QUINTO JUZgado Civil ésta, remataráse el 24 del presente, a las 15 horas, propiedad calle Pedro Torres N.o 529 Comuna Ñuñoa.— Mínimum: $ 237.500. Bases y antecedentes: juicio "Bouquet con Aguirre".— El secretario. 8 abril

FARMACIA DE TU
PERMANENTE HASTA
UNA DE LA MADRU
Andrad
CELICIAS 2902-FONO

QUINTO JUZGADO CIV cedió posesión efectiva intestada de Fanor Sa tana, a Fanor Santiago perjuicio derechos cónyu viviente. — El Secreta

REMATE JUDICIAL. — tillero Osvaldo Aguirre tará el 15 del presente abril, a las 11 horas, en 1275, 2 máquinas fresa 13 y 31 segmentos, regis te, embargadas en juicio con Morales, seguido ante Juzgado Mayor Cuanta secretario.

BOMBAS.

TERCERA Cía. DE BOM beros "La Unión es Pla tase a la Compañía a ejer ra los días 7, 8 y 11 de a las 21.45 horas. Punto unión: Costanera y Pa Arzobispo.— Uniforme de —El Ayudante.

TERCERA Cía. DE BOM de Ñuñoa. Por orden del cito a la Cía. a ejercicio día miércoles 9 del presente 22 horas. Punto de Cuartel. Uniforme de Ayudante.

SEGUNDA CIA. DE BOMB meracida".—De orden del pitán, cito a la Cía. a ej el martes 9, miércoles 10 y viernes 12, a las 19 de reunión: Recolecta informe de trabajo.—El

TERCERA COMPAÑIA DE "Bomba Claro y Abasolo del señor Capitán, cito ejercicio para el martes 9, jueves 10, viernes 11 a las 5.45 A. M. Punto El Cuartel. Uniforme de

12.a CIA. DE BOMBEROS "Excelsior".—Por orden del lán, cito a la Compañía para el lunes 7, miércoles nes 11 del presente, a las ras, en el Cuartel. Uniforme hajo.—El Ayudante.

4ème. COMPAGNIE DE —Pompe France—. Exercicio pagnie lundi 7, mercredi dredi 11, courant à 19 Reunion au Siede Francais de travail.—L'Adjudant.

13.a COMPAÑIA DE BOM "Providencia".— Cita a la fía a ejercicios para los nes 7, miércoles 9, y viernes abril, a las 22.15 horas. reunión el cuartel. Uniforme trabajo.—El Ayudante.

11.a COMPAÑIA "Pompa Italia" Italia D'ordine del signor Capitano Alla Compagnia a Esercizio Lunedì 7 Mercoledì 9 e Venerdì alle ore 21.30. In Quartiere di lavero.—L'aiutante.

PRIMERA COMPAÑIA DE BOM beros de Ñuñoa. — De orden del señor Capitán, cito a la Cía fía, a ejercicio, para el martes a las 22 horas. Punto de Cuartel. Uniforme: de Ayudante.

EJERCITO DE CHILE
DIRECCION DE LOS SERVICIOS — FABRICA MILITAR DE VESTUARIO Y EQUIPO
Propuestas Privadas
Solicítanse propuestas privadas por lo siguiente:
4 Marmitas "Papín", de 300 litros; y
4 Marmitas "Papín", de 250 litros.
Estas propuestas privadas se abrirán el JUEVES 17 ABRIL DE 1947, a las 12 horas, en la Jefatura de Fábrica Militar de Vestuario y Equipo, Santo Domingo 1
Bases y antecedentes, pueden solicitarse diariamente la citada repartición.
EL JEFE

LOS CONQUISTADORES N.o 194

KALEIDOSCOPIO
FIGURAS CÉLEBRES Y HECHOS FAMOSOS por WALTERIO MILLAR

De regreso del sur, Hurtado de Mendoza se detuvo en Imperial para pasar el invierno de 1558. Allí recibió la noticia de la ejecución de Caupolicán, efectuada en Cañete.

Los hechos ocurrieron como sigue: Mientras don García exploraba en el sur, Caupolicán preparó un asalto a Cañete, ciudad resguardada por el capitán Alonso de Reinoso, veterano de las guerras indígenas desde tiempos de Valdivia. El caudillo se puso de acuerdo con un indio llamado Andresillo, que estaba como esclavo y confidente de Reinoso, para dar el golpe a la hora en que los españoles acostumbraban dormir la siesta. Pero Andresillo traicionó a su hermano de raza, dando cuenta al jefe español del complot, y el asalto fué repelido por Reinoso, convirtiéndose en una sangrienta derrota para los indios.

Poco después, el indio traidor, sirvió de guía a un piquete de cincuenta soldados al mando del capitán Pedro Velasco de Avendaño, para llegar hasta el oculto campamento de Caupolicán en la quebrada de Pilmaiquén. Los intrépidos castellanos caminaron toda una noche bajo una lluvia torrencial por senderos desconocidos para ellos, y en las primeras horas del alba, caen sobre la ruca de Caupolicán, cuando éste aún dormía, y le cogen desarmado. El toqui trata de defenderse por cualquier medio al verse tomado de sorpresa, más es aniquilado por el mayor número de atacantes y, herido en un brazo, fué hecho prisionero.— (Sigue).

GUIA PROFESIONAL

ABOGADOS

JOAQUIN IRARRAZAVAL LARRAIN, RENATO FERNANDEZ LECAROS
Abogados
Estudio: Teatinos 220. 6.o Piso. Teléfono 65151.

OFICINA JURIDICA
Aida Sepúlveda. Heraclio Morales
Arturo Prat 722, Departamento 2.
A. 23

DENTISTAS

Dr. HECTOR PACHECO P.
Extracciones difíciles, puentes, placas modernas
De 5 a 7, edificio "La Nación". Agustinas 1269. Teléf. 82222-63587

DENTISTA DOCTOR RODRIGUEZ
Pasaje Matte 81
Oficina 222
Especialidad: Restauraciones estéticas. Coronas, fundas porcelana. Reparaciones planchas.
A. 30

MEDICOS

DR. CASTAÑON
Exclusivamente pulmón
Agustinas 1269 (edificio LA NACION

RAIMUNDO RATINOFF
Broncopulmonares
Corazón. Rayos X. Agustinas 681. 3-6. 32521-46405.
A. 30

DOCTORA BEHM
Ahumada 47
28 Mayo

DR. STUTZIN
Ex Director Hospital Europa. Urinarias — Sexología impotencia
Fono 61478 — Ahumada 47
3—M

DR. GASTON RAMIREZ
Fono 48517. Consultas 5 a 8
Piel, Sífilis, Venéreas
J. M. Infante 22 (Providencia)
3—M.

THOMPSON SCHWARZENBERG
Señoras: glándulas, obesidad, arterioesclerosis, reumatismo, hígado, estómago, intestinos. Metabolismo: impotencia sexual
Merced 468 A. - Fono 33788
3 mayo.

DR. HERNAN PARODI
Piel, Sífilis, Venéreas
Arturo Prat 177.
Teléfono 89693.
Consulta: de 3 a 7.
Jun. 20

DR. GORGEWSKY
Broncopulmonares, Estómago, Hígado, Diabetes.
Almirante Barroso 57.
2 a 5. Rayos X.
A. 30

DOCTOR ALEJANDRO WEHRPAHN
San Isidro 87 A.
Especialista Rayos X.
Radiología. Tubo digestivo
Estómago. Hígado.

DR. JULIO PARE
Enfermedades
Cirugía. 2-5
Brasil 47.—Fono

MATRONAS

BLANCA PINE
Consulta gratis
San Diego 26

MERCEDES DA GRANDI
Estudios extranjeros
últimos adelantos
Avenida Holanda
Teléfono 42

BLANCA FISHER
Agustinas 2408
Teléfono 92788

SEÑORA MORA
Embarazos toda
Tratamientos casos
tes.
Avenida Santa Ma
Tercer piso, frente
Bellas Artes. Teléf

RAQUEL GONZA
Especialidad Prim
Serrano 161. Fono

PRACTICANTES

ESCOBAR
Tratamientos
10-1 —
San Antonio

EN EL STADE FRANCAIS.-

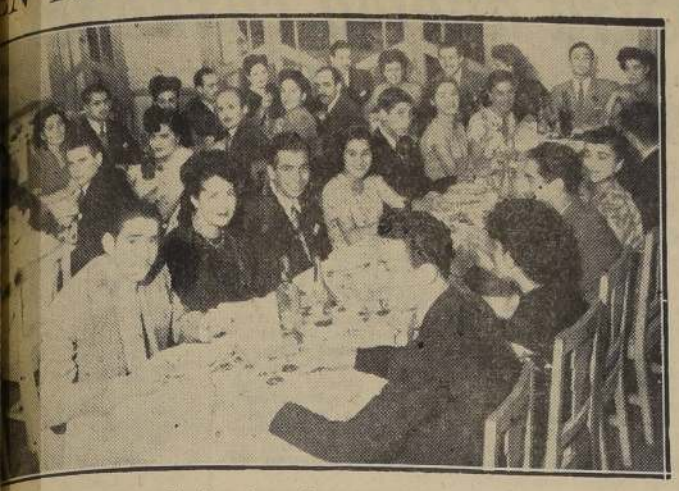

Aspecto parcial de los asistentes a la comida con que fué despedido de su vida de soltero, en el Stade Francais, el señor Luis Araya Robles.

MATRIMONIO EDWARDS HURTADO-EDWARDS GONZALEZ.—
El 20 del presente será bendecido el matrimonio de la señorita María Isabel Edwards González con el señor Augusto Edwards Hurtado.

EL CRILLON.—
Manifestaciones que se efectuarán en este hotel:
Martes 8 de abril. — Cocktail dansant en honor de la señorita Eliana Riquelme y del señor Eleodoro Fuentes con motivo de su próximo matrimonio.
Té, que sus relaciones ofrecerán en honor de la señorita Silvia Jaramillo para despedirla de su vida de soltera.
Miércoles 9 de abril.—Té de despedida de soltera en honor de la señorita Eliana Silva Ríos.
Sus amistades ofrecerán té a la señorita Eliana Ponzalida con motivo de su próximo enlace.
Jueves 10 de abril. — Será despedida de su vida de soltera con un té, que le ofrecen sus relaciones, la señorita Mercedes Rodríguez.

AUTO
Americano, 1947,
sin uso.
Vendo, su dueño.
Teléfono 46278

EN HONOR DEL EMBAJADOR DE COLOMBIA.—
El próximo sábado 12 del presente, en el Club de la Unión, se llevará a efecto el banquete que el Centro Colombiano, la colectividad colombiana residente, escritores, periodistas y otras personas, han organizado en honor del Excmo. señor Manuel Barrera Parra, Embajador de Colombia.

ENFERMOS.—
Mejor de salud, el almirante don Inmanuel Holger.
—Sigue enfermo don Agustín Prat Valdés.
—Enfermo de cuidado se encuentra, en la Clínica Santa María, don Arturo Mosquera Bustos, gerente de la Caja de Ahorros de Santiago.
—Delicado de salud se encuentra el coronel Carlos Garfias Prado.

DEL PERU.—
Han regresado de Lima el señor Néstor Valenzuela Valdés y señora Oriana Izquierdo de Valenzuela.

A ESTADOS UNIDOS.—
El 15 del presente se dirigirán por la vía aérea a los Estados Unidos, don Armando Correa Larraín y señora Victoria Sánchez de Correa.

VIAJEROS.—
Se encuentra en Concón don José Echeverría.
—En Viña del Mar, don Luis Larraín O.
—Al sur se han dirigido don Manuel Franke y señora Adriana Correa de Franke.
—A Valparaíso, el señor Carlos Urrutia P. y señora Gabriela M. de Urrutia.
—A su fundo Pocillos, en Talca, el señor Alvaro Donoso Flores.
—A Viña del Mar, don Jaime Rodríguez Carvallo.

ESCUELA DE ACCION CATOLICA EN LA A. J. C. F.—
Comenzará el jueves 10 de abril hasta el viernes 2 de mayo, con clases los martes, jueves y viernes, de 18 a 20 horas.
Profesores: R. P. Alberto Hurtado, R. P. Gustavo Weigel y señora Sara G. de la Huerta de Eyzaguirre.
Local: Agustinas 1480.
Matrícula: en Agustinas 1480, desde el lunes 7 de abril de 15 a 19.30 horas.

Pletórico de optimismo
me marcho por buen camino
en la buena compañía
que me lleva a buen destino.
Mi destino es estudiar
y tener educación
que se logra solamente
con cuadernos de COLON...!
Imprenta - Librería
"COLON"
Compañía 1007

MATRIMONIOS.—
Ha quedado concertado el matrimonio del señor Jorge González Jofré con la señorita Alicia Fuenzalida Balboa.
Hicieron la visita de estilo don Vicente González M. y la señora María Jofré de González.
Circulan las siguientes invitaciones:
—Otilia Alamos de Fuentes participa a usted el matrimonio de su hija Carmen con el señor Alfredo Munita Silva, y le invita a la ceremonia religiosa que se efectuará en la iglesia de los RR. PP. Franceses el domingo 13 de abril a las 11 horas.
Santiago, abril de 1947.
—Fresia Ehlers de Gana participa a usted el matrimonio de su hija Gabriela con el señor Miguel Barros Aldunate, y le invita a la ceremonia religiosa que se efectuará en la iglesia de los RR. PP. Franceses el sábado 19 del presente, a las 12 horas.
Santiago, abril de 1947.
—Luis Jaramillo Silva y Elena Gabrielli de Jaramillo participan a Ud. el matrimonio de su hija Silvia con el señor Dagoberto Lira Reyes, y le invitan a la ceremonia religiosa que se efectuará en la iglesia de las RR. PP. Franceses el sábado 12 del presente a las 16.15 horas.
Santiago, abril de 1947.
—José Lira J. Ana Reyes de Lira participan a usted el matrimonio de su hijo Dagoberto con la señorita Silvia Jaramillo Gabrielli, y le invitan a la ceremonia religiosa que se efectuará en la iglesia de los RR. PP. Franceses el sábado 12 del presente, a las 16.15 horas.
Santiago, abril de 1947.
—El sábado pasado quedó concertado el matrimonio de la señorita Alicia Pozo Azócar con el señor Raúl Alvarez Alvarez.
—Ha quedado concertado en esta capital el matrimonio de la señorita Eliana Moya Bravo y el señor Frederick Kienner Martínez.

CRUZ ROJA DE LAS MUJERES DE CHILE.—
(Independencia 339).
La matrícula para los cursos de Enfermeras y Samaritanas continuará abierta durante el curso de esta semana, cerrándose impostergablemente el sábado próximo. Se atenderá en secretaría, diariamente, de 15 a 17 horas.

En la Hostería de Providencia.-

Comida efectuada en la Hostería de Providencia, en honor de las señoras Dolores Corrons viuda de Tatché y Lola Tatché de Dupré, con motivo de su onomástico.

A EUROPA.—
Han partido por vía aérea a Nueva York y a Europa, la señorita M. del Milagro Unzueta Méndez, el señor Jorge Burr V. y señora M. Victoria Unzueta de Burr.

EN EL HOTEL CARRERA.—
La Asociación de Mujeres Norteamericanas se reunió ayer en el salón de honor del Hotel Carrera, ocasión en que el directorio agasajó a las asistentes con un té.

NACIMIENTOS. —
Han nacido:
—En la Clínica Santa María, una hija de don Eduardo Arteaga Barros y de la señora Julia Bascuñán de Arteaga.
—Una hija de don Gonzalo Valenzuela Rodríguez y de la señora Luz Baudrand de Valenzuela.
—En la Clínica Santa María, una hija del señor Guillermo Villaseca Escobar y de la señora Elena Castro Prendez de Villaseca.
—En la Clínica de Maternidad Tarnier:
—Ana María, hijita del señor Ramón Alvarez Concha y de la señora Ida Minder de Alvarez.
—Un hijo del capitán de Ejército Germán Heepp Walter y de la señora Raquel Aguirre de Heepp.
—Un hijo del señor Gabriel Marchant Arellano y de la señora Mary Fernández de Marchant.
—Un hijo del señor Oscar Roberto Azócar Schöler y de la señora Alicia Pieckert de Azócar.
—Mariana Susana, hijita del señor Tibor Engel y de la señora Elena Deutsch de Engel.

BIBLIOGRAFIA.
LA REVISTA "ECRAN"
Olivia de Havilland, la estrella premiada, aparece en la portada de la revista "Ecran", cuya edición circula hoy. El astro Ray Milland, es el encargado de entregarle el codiciado trofeo a la estrella. En las dos páginas siguientes de "Ecran", aparecen fotos y noticias del ambiente nacional. También en dos páginas, Sybila Spencer escribe sobre cuáles han sido las mejores escenas de amor de los astros y de las estrellas. Cuadros, comentarios y conversaciones curiosas del cine mundial, son presentados en dos páginas llenas de ilustraciones. La crónica de cine francés viene ahora más interesante que nunca, presentándose en ella el nuevo galán Jean Marais. Alicia Romero, corresponsal en viaje de "Ecran", escribe sobre Glenn Ford, a quien conoció personalmente en la ciudad del cine. Mildred Madison, por su parte, considerando la importancia de Ann Baxter, premiada también por la Academia de Hollywood, escribe una nota sobre la pequeña estrella. La revista trae una completa exposición de la compleja situación radial del momento, por medio de dos amplias entrevistas a Ricardo Boizard, jefe de la DIC, y Ricardo Vivado, presidente de los Broadcasters; además una breve encuesta entre gente de radio, completa la exposición. La actualidad radial está centralizada en dos páginas de la revista bajo el nombre de "Mosaico Radial". Desde México el corresponsal de la revista, Roberto Cantú Roberts, envía los últimos chismes y una preciosa fotografía de María Félix. Comentarios de Soria; Modas, etc., completan el excelente material presentado en este número de "Ecran" en el que se anuncia también la finalización del concurso de cine nacional, en el que se premiará a lo mejor de nuestra cinematografía.

DEL EXTRANJERO.—
De Buenos Aires, procedentes de Europa, la señora Elena Dublé de Fuenzalida e hijo.
—Han regresado de Lima, el doctor Eduardo Calderón Paul y señora Olga Cañón de Calderón.

VIAJEROS VIA "CRUZEIRO DO SUL", DESDE SANTIAGO.—
Buenos Aires-Río de Janeiro:
Señor Embajador don Emilio Edwards Bello, señora María Urzúa de Melo, señorita María Loreto Urzúa Melo, señor Víctor Rioseco, señora Marina Ferrer de Valdés, señorita Blanca Chujfi, señor Jacib Chujfi Saad, señorita Amparo Chujfi, señora Mercedes Serha de Chujfi, señorita Jeannette Chujfi, señorita Jafisa Chujfi, señorita Leyla Chujfi.
Río de Janeiro-Buenos Aires:
Juan Bezanilla Reyes, Julio Escudero Guzmán, Ester Espínola de González, María de Ouro Preto, Alda de Lotto de Nietto.

MATERNIDAD
"LUISA KAPLAN"
ARTURO PRAT N.o 139
TELEFONO: 83128
SERVICIO MEDICO
PERMANENTE

M U S I C A

JIRA DE LA SINFONICA Y DEL BALLET

Han partido al sur del país, para actuar en Concepción, en su quinta jira a esta ciudad, la Orquesta Sinfónica de Chile y el Ballet de la Escuela de Danza, ambos conjuntos dependientes del Instituto de Extensión Musical de la Universidad de Chile. Los conciertos y las representaciones de ballet tendrán lugar en el Teatro de la Universidad. Dirigirán la Orquesta los maestros Enrique Soro, en un festival de sus obras y Víctor Tevah. Como solista actuará el pianista Roberto Ide. El Ballet de la Escuela de Danza ofrecerá el estreno, en el sur, de "Droselbart" (El Príncipe Mendigo), la reposición de "Coppelia" y de varios actos de ballet más cortos.

La quinta visita a Concepción de los conjuntos del Instituto de Extensión Musical ha de constituir un magno éxito, pues el abono abierto se halla ya totalmente agotado. Como en sus jiras anteriores la Sinfónica de Chile ejecutará conciertos educacionales, organizados por el Instituto de Extensión Musical en colaboración con el Ministerio de Educación.

LA TEMPORADA SINFONICA

En la boletería del Teatro Municipal está abierto el abono a la temporada de invierno de la Orquesta Sinfónica de Chile del Instituto de Extensión Musical de la Universidad de Chile. La temporada constará de dieciocho conciertos, que tendrán lugar en el Teatro Municipal los días viernes a partir del 2 de mayo, hasta el 29 de agosto inclusive.

Directores de singular relieve han sido contratados para la temporada de abono de la Orquesta Sinfónica de Chile, que superará, incluso, a las más brillantes anteriores. Al frente de nuestro primer conjunto sinfónico actuarán Fritz Busch, quien se trasladará a Chile, directamente desde su puesto de director del Metropolitan Opera House de Nueva York; Hermann Scherchen, el genial intérprete de la música moderna y maestro de directores de orquesta desde la cátedra que desempeñó sobre esta técnica en el Conservatorio del Estado de Berlín; Paul Paray, director titular de la Orquesta de los Conciertos Colonne de París, de la Orquesta de Montecarlo y de otros primeros conjuntos europeos y Víctor Tavah, el destacado valor chileno en la dirección de orquesta, que tan grandes éxitos ha obtenido en sus actuaciones de las últimas temporadas.

Los tres directores extranjeros contratados, tendrán cada uno a su cargo cuatro de los conciertos de la temporada próxima a inaugurarse. Obras del mayor relieve dentro del repertorio clásico e interesantes primeras audiciones figurarán en los programas. El abono comprende el total de los dieciocho conciertos que ejecutará la Orquesta Sinfónica de Chile.

PLINIO ORIANSKY

Se encuentra en Santiago, donde piensa actuar como solista, el joven bailarín, Plinio Oriansky, cuyas actividades artísticas en el Ballet Ruso, que dirige W. de Basil, y que hoy día obtiene señalados éxitos en Nueva York, han merecido el aplauso unánime de la prensa de esa gran metrópolis.

Plinio Oriansky cultiva de preferencia el baile clásico, género que demanda del especialista un perfecto dominio del arte músico y un profundo conocimiento de todos aquellos recursos técnicos, como la rítmica y la composición coreográfica que tanto relieve e interés dan a la danza tradicionalista.

CONSERVATORIO NACIONAL

En este establecimiento de educación musical se han creado varios cursos de Teoría para personas que no son alumnos regulares del Conservatorio.

Uno de ellos estará a cargo de la maestra Andrea Haas, quien dictará sus lecciones a profesores primarios, secundarios y normalistas que deseen perfeccionarse en el ramo.

La matrícula a este curso dará derecho para seguir otros ramos, como Apreciación Musical y Metodología, a cargo de Vicente Salas Viú y Brunilda Cartes, respectivamente.

Las personas que deseen asistir a las clases de Historia de la Música, pueden solicitar su matrícula hasta el día 15 del presente mes en la Inspectoría General del Conservatorio, Compañía 1264.

RECIEN TRASLADADA A ESTA,
la conocida orientalista
ROSINA,
consúltela sobre sus dificultades.
CARMEN 281
Horas: de 2 a 6

DOLORES
Mejoral
RESFRIADOS

BALLET CLASICO
PLINIO ORIANSKY, DEL "ORIGINAL BALLET RUSO
PROCEDENTE DE NUEVA YORK
DICTARA SUS CLASES EN ALMIRANTE BARROSO 170
FONO: 61589, DESDE EL DIA 15 DE ABRIL.
INSCRIPCION TODOS LOS DIAS DE 7 A 8 P. M.

CHOCOLATES
PAVILA
BOMBONES - REGALOS
MATIAS COUSIÑO 113

El agrado
DE UN BUEN
BAÑO

Su piloto automático permite con sólo abrir una llave tener agua caliente instantáneamente en cualquiera habitación de su casa.
Su marca es una garantía de calidad.
Pídalo en las principales casas del ramo, o en
FACILIDADES DE PAGO
MADEMSA
MATIAS COUSIÑO 174-TELEF. 62882

CALCETINES
EL PAR: $ 6.90; 7.90; 9; 10; 13; 15; 16 y $ 17.— VENTA MINIMA: UNA DOCENA.
FABRICA: BELLAVISTA 0503 final carros 9.
GONDOLAS Y MICROS 9 LO DEJAN EN LA PUERTA.
HAY, ADEMAS, MEDIAS, SOQUETES, PAÑUELOS, etc.
SABADO: ABIERTO TODO EL DIA. — TELEFONO 67278

REGALOS DE CALIDAD

Anillo Inglés platino 5 brillantes. Juego $ 5.000 a $ 35.000.
Omega con brillantes y rubíes, $ 12.000 y $ 41.000
Aguas Marinas con brillantes, $ 18.000 y $ 12.000
Placa de platino con brillantes, $ 4.500 a $ 45.000
Omega con brazalete de oro, 18 quilates, $ 11.000.
Anillo Solitario $ 3.000 a $ 35.000.
Chevalier con brillantes, $ 2.500 a $ 6.500.—
Cruz de brillantes platino, $ 2.500 a $ 48.000.—
Joyerías KARMY
AHUMADA 161 - AHUMADA 278
CON CASAS EN VALPARAISO

Posible rompimiento entre Franco y D. Juan

A consecuencia del rechazo hecho por el Pretendiente, del proyecto de sucesión

MADRID, 7 (UP).— Círculos políticos muy bien informados dicen que el rechazo de Don Juan a los planes de sucesión de Franco, posiblemente tengan como consecuencia un rompimiento abierto entre Franco y Don Juan.

Añaden que sin lugar a dudas se complicará la posición de numerosos monarquistas, obligándoles a escoger entre proseguir colaborando con Franco o cortar sus relaciones con el actual régimen.

También dicen estos círculos políticos que el anuncio hecho por Don Juan confirmó su actitud irreconciliable hacia Franco. Agregan que tal rechazo se esperaba, debido a que Don Juan había tomado una posición definida y sin ninguna clase de compromisos con Franco.

Predicen que el comunicado de Don Juan no afectará la situación interna, al menos por ahora.

Subrayan que bien puede poner a prueba el vigor y la vitalidad del movimiento monárquico. Sus líderes deberán adoptar un nuevo sistema, ya sea reaccionando contra el régimen y propulsar al máximo la campaña de su propio programa; encarando la oposición oficial, o seguir manteniendo una resistencia pasiva.

DILEMA PARA LOS REALISTAS

Agregan estos círculos que ahora los monarquistas podrán demostrar su unidad, si los funcionarios oficiales del actual régimen tienen simpatías para la monarquía entregando sus cargos. Se recuerda, sin embargo, que Don Juan colocó a estos mismos altos funcionarios ante el mismo dilema en la primavera de 1945, cuando hizo un llamado a los monarquistas para que suspendieran toda colaboración con Franco. El Duque de Alba fué el único monarquista prominente en responder al llamamiento renunciando a su cargo de Embajador en Gran Bretaña.

Manifiestan asimismo, que numerosos monarquistas dieron como explicación de su actitud que, al mantener sus puestos, ellos creían poder hacer una mejor labor para la causa, trabajando desde las mismas esferas gubernamentales. Cuando el manifiesto fué lanzado la guerra aún no había terminado y la campaña monárquista estaba en pleno auge.

PROGRESA EL MONARQUISMO

El movimiento monarquista ha ganado terreno desde los primeros días de este año. Se ha podido comprobar una intensificación de la campaña de propaganda que se caracteriza por la distribución de panfletos y proclamas. Las juventudes de tendencia monárquica, han pedido más abiertamente que se implante en breve la monarquía y han realizado demostraciones contra el régimen franquista.

Los círculos políticos dicen que será importante ver si la declaración de Don Juan surte efecto en los planes de Franco. Algunos son de opinión que dejará pasar el tiempo sin tomar ninguna medida inmediata, mientras otros creen que Franco presionará para que se vierta en ley de la Nación.

Los observadores también esperan para ver si la censura permitirá a los diarios publicar la noticia de las declaraciones de Don Juan.

"FRANCO PROCURA ALISTAR A DON JUAN EN SU REGIMEN FALANGISTA"

ESCRIBE LORD TEMPLEWOOD EN EL EVENING STANDARD

LONDRES, 7.— (U. P.)— El vizconde Templewood, Embajador de Gran Bretaña en España desde 1941 a 1944, en un artículo publicado en el diario "Evening Standard", bajo el título de: "Franco coloca su trampa", y dice:

"Franco, está tratando de alistar a Don Juan en su régimen falangista. Si tiene éxito, será el fin de cualquier posibilidad de restauración permanente de la monarquía. Don Juan parece ser un joven despierto y no creo caiga en la trampa. Hasta ahora ha mostrado muy buen sentido, insistiendo en que la restauración de la monarquía española debe obtenerse independientemente del partidarismo y sobre la base de una reconciliación de todos los españoles".

Lord Templewood dice de Franco: "Practica la vieja jugada de alentar a los amigos y confundir a los enemigos. Existen dos explicaciones para esto: 1.) Que su régimen está desmoronándose y, 2.) La ineficacia de las Naciones Unidas y la ayuda del régimen de Perón en Argentina, lo han convencido que es un predestinado de la Providencia, no sólo para gobernar a España, sino para dejar un sucesor de su propia imagen después de su muerte".

Añade: "Su complacencia siempre me asombraba cuando tenía que tratar con él. Sólo puede compararse con su ignorancia respecto a los demás países".

Dice que el curso a seguir por los monarquistas es perfectamente claro. "Todos ellos se han opuesto a Franco diciendo que la tradicional monarquía española no puede pactar con la afrenta". Agrega que si se restaurase la monarquía, debe estar libre de la infección totalitaria. "Pactar con la Falange, sería tan fatal para el joven rey, como lo fué para la Casa de Saboya asociarse con el catolicismo. El restablecimiento de la monarquía debe lograrse con la unidad de España. Las puras tradiciones españolas no tienen nada en común con las políticas de Hitler y Mussolini".

Lord Templewood pregunta: "¿Deben Don Juan y los monárquicos españoles echar mano de la oportunidad que se les presenta? Es muchísimo mejor esperar en la soledad por muchos años, que caer en la trampa de Franco".

Más adelante dice que en el régimen de Franco "actualmente se reproducen ciertos indicios precursores similares a los que provocaron la caída de la dictadura de Primo Rivera y de la República".

Comentando que Franco reconoce la oposición a su régimen aún entre los conservadores, el corresponsal del "Times" dice: "La quinta columna deambula por la rambla de Barcelona y en la Avenida del Generalísimo en Madrid. Potencialmente, es más peligrosa para el régimen de Franco que sus enemigos de Lisboa, París y Tolosa".

Una enorme columna de humo negro se eleva desde el sitio del gigantesco incendio producido con bombas, que destruyó parte de la zona del muelle petrolero de Haifa. El atentado fué cometido por un grupo de terroristas judíos que lograron penetrar a los muelles disfrazados de árabes.—(Foto ACME)

Otra huelga carbonera se inició en los EE. UU.

Fuerza legal para la Doctrina Monroe proponen en los EE. UU.

WASHINGTON, 7 — (U P.)— El representante Alvin E O'Konski, presentó un proyecto de ley para dar a la Doctrina Monroe fuerza legal. Dijo que "en sus aspectos militares, la Doctrina ha quedado plena y completamente establecida dentro del Derecho Internacional. Nuestros propios intereses y la seguridad aconsejan ahora que la Doctrina Monroe pase a formar parte integral del Código de Leyes de Estados Unidos". Agregó que "la Doctrina Monroe es aplicable y prohibe cualquiera tentativa de parte de cualquiera nación Europea, de extender a Estados Unidos el actual sistema comunista de Rusia, tan claramente como en el pasado se aplicó a los sitemas monárquicos e imperialísticos de otras naciones europeas".

Según O'Konski, Estados Unidos debería pedir a la totalidad de las demás naciones del hemisferio occidental seguir su ejemplo, dando a la Doctrina forma legal. Indicó que "durante los primeros cien años de su existencia, la convicción o creencia, de que en caso necesario Estados Unidos apoyaría la Doctrina Monroe con sus fuerzas armadas, nos ha protegido a nosotros mismos así como a esas otras repúblicas, tanto como contra la colonización europea como contra los esfuerzos europeos por transplantar aquí el principio monárquico.

"La doctrina fué impuesta por la fuerza de las armas cuando nuestras tropas fueron enviadas contra el Emperador Maximiliano de México, colocado en el trono por Napoleón III de Francia, en momentos en que en nuestro país se libraba desesperadamente una guerra entre los estados. Desde aquél histórico episodio no ha habido en América una invasión armada similar, y debemos suponer que no la habrá nunca mientras Estados Unidos se mantenga fuerte, independiente y fiel a sus tradiciones y obligaciones.

"Además, bajo la égida de la Doctrina Monroe, el grupo de la totalidad de las repúblicas americanas ha llegado a ser virtualmente una liga regional de naciones, obligadas a respetar y defender la libertad y soberanía de las demás y promover la concordia y el comercio pacífico entre ellos. Contamos con la Unión Panamericana para orientar y cimentar las relaciones de amistad y cooperación. Hemos tenido conferencias diplomáticas en Montevideo, Buenos Aires, Lima, La Habana y Ciudad de México, las cuales han dado resultados significativos. Contamos con el Acta de Chapultepec, por la que la alianza panamericana ha sido formalizada".

Comprende a la ... ría de los 400,000 ... ros del carbón ... Gobierno aún no ... ve qué medidas ...

WASHINGTON, 7 — (Por Lawrence Gonder... mayoría de los 400 mil ... del Sindicato de los ... Unidos comenzaron hoy ... ga de seguridad en ... de carbón de la nación ... ha causado una dism... tas actividades de la ... del acero y que los ferro... de Pensilvania despidieron ... empleados.

John L. Lewis, el líder ... mineros, a quien la Corte ... prema ordenó no decr... huelga en las minas ... radas por el Gobierno ... haberlo decidido sin ... cialmente el paro.

El Gobierno se mue... ciso respecto a las medi... debe adoptar.

La mayoría de los ... de las regiones mineras ... que los obreros cumpl... "paro de duelo" de ... pasada en en una huelga ... ridad, obedeciendo los ... plícitos de Lewis, quien ... gobernador que mantenga ... suradas las 2.500 minas ... bón hasta que los ... federales las declaren ... petición que el Gobierno ... zó calificándola de ...

El rechazo por parte ... bierno ha hecho que ... me alguna determinación ... hasta ahora ha estado ... niéndose de proceder ...

En algunos Estados ... algunas minas, parti... en Alabama, Kansas y ... pero la mayoría de las ... permanecen inactivas ... grandes regiones mineras ... ginia Occidental, Kentucky ... y Pensilvania.

El Departamento de ... que es contrario a Lewis ... controversia de seguridad ... cuentra difícil dominar ... tuación minera a causa ... huelga telefónica.

La United States Steel ... ma que disminuyó el 50 ... to de lo normal de las ... ciones de sus altos hornos ... Republic Steel se vió obl... cerrar un horno en ... ham, debido a la escasez ... carbón. En Pittsburgh, ... rrocarriles de Pensilvania ... ron cesante a 1.500 em... motivada por la disminución ... los embarques de carbón.

En el distrito de Pittsbu... lo operó una de las ... "cautivas" de la U. S. ... pero pronto fué clausurada ... orden del Departamento ... nas del Estado que dec... todas las minas encontradas ... ligrosas" por el Secretario ... Interior, J. A. Krug, tr... ser aprobadas por los ins... res federales y las ... de seguridad del Sindicato ... Minero.

En el oeste la mayoría ... minas están trabajando ... S. Steel informa que ... ros regresan al trabajo ... lup, Nuevo México, de ... neros, 475 volvieron al ... El Gobierno del Estado ... hace gestiones para solu... crisis. El Departamento ... nas del Estado incorporó ... recibido la petición de ... no de que coopere en la ... ción.

Treinta y siete minas ... do declaradas peligrosas ... Estado dice que cooperará ... mediará inmediatamente ... diciones de menor seg...

DON JUAN CULPO A FRANCO DE LA HOSTILIDAD MUNDIAL HACIA ESPAÑA

Agregó que jamás aceptará la ley de sucesión propuesta por Franco

PROCLAMA DEL PRETENDIENTE

LISBOA, 7.—(U. P.).—El pretendiente al trono de España, Infante don Juan de Borbón, acusó hoy al generalísimo Franco de ser la fuente de donde dimana la hostilidad mundial hacia España, y declaró que jamás aceptará la ley propuesta por Franco, estableciendo la monarquía en España bajo Franco, como jefe permanente del Estado.

El propio Don Juan entregó a los representantes de la prensa una copia de la proclamación que ha dirigido al pueblo español desde su villa en Estoril, desde donde el pretendiente está dirigiendo su campaña en pro de la restauración de la monarquía en España:

aL proclama de Don Juan dice textualmente:

"Franco ha anunciado públicamente su intención de llevar ante las llamadas Cortes un proyecto de ley sobre sucesión de la jefatura del estado español, en virtud del cual España se convertiría en una monarquía sobre bases completamente opuestas a los principios que han regulado la sucesión de la corona española durante el curso de su historia.

"En un momento tan crítico para la estabilidad política de nuestra patria, no puedo por lo menos que dirigiros este mensaje, como representante legítimo de vuestra soberanía, con el objeto de definir mi actitud hacia ese paso importante.

"La sucesión de la corona sigue ciertas reglas básicas que son la espina dorsal de la monarquía tradicional, y que no pueden en consecuencia ser alteradas a menos que sea por la acción conjunta entre el Rey y los representantes legítimos de la nación reunidos en las Cortes.

"El proyecto de ley en cuestión prescinde de estos dos requisitos esenciales: el tenedor de la corona no ha tomado parte en ella ni puede alegarse que la voluntad de la nación española está representada por lo que no es más que una Asamblea designada por el Gobierno bajo el nombre de Cortes.

"Toda ley de sucesión nacida bajo tales circunstancias sería nula e inválida en su mismo origen. La substancia de tal proyecto de ley hace surgir problemas por lo menos igualmente graves. Pese a la urgente necesidad en que está España de un Gobierno estable, y pese al deseo más ardiente de nuestra patria, que es encontrar el camino de salida de este período de interinatura cargado de peligros constantes y crecientes, e ignorando el hecho de que la actual hostilidad mundial se desprende principalmente de la presencia de Franco como jefe del Estado, se trata ahora de convertir sin mucho trabajo la dictadura de un individuo en el Gobierno de éste de por vida, la consolidación de lo que parece haber sido según sus propias manifestaciones, envolver en el glorioso manto de la monarquía un régimen basado en un Gobierno arbitrario, la necesidad del cual hace tiempo que ha desaparecido.

"Si permaneciera en silencio, la historia no me perdonaría, como tampoco me perdonarían los españoles que en esta coyuntura dejara de levantar mi voz contra la transgresión de los principios básicos de la monarquía hereditaria, que es en nuestras palabras una de las mayores y más felices conquistas de la ciencia política.

"La monarquía hereditaria constituye en sí un pilar de estabilidad ofreciendo símbolos de la autoridad, con una sucesión tan clara y tan rígida que elimina por anticipado toda siniestra de posible discordia, y hace imposible los choques de facciones antagónicas.

"Se ha prescindido de estas bendiciones supremas en el proyecto de ley, y no existirá ya una regla fija sino una vaga y fluída, que abrirá el camino a disenciones internas y reemplazará la continuidad a través del principio hereditario, por una de esas fórmulas torpes, primitivas y retrógadas de elección empleadas por las tribus para elegir a sus jefes cuando los pueblos estaban aún en los albores de sus vidas políticas.

"Este es un momento demasiado grave para España para situar una nueva constitución amañada por encima del código de leyes que se alega con las leyes fundamentales de la nación, las que, más aún jamás han sido puestas en práctica.

"En vista de tal intento, me considero en el deber de hacer esta solemne declaración de los principios supremos de legitimidad que incorporo en mí, de los sagrados derechos de sobera nía que por la voluntad de Dios han sido investidos en mí a través de los siglos, y está encadenado con el destino de vuestra patria, tan lo actual como futuro. Mi sueño más preciado es ser rey de todos los españoles que estén dispuestos a aceptar de buena fe una forma legal de Gobierno, bajo la égida de aquellos principios esenciales a la vida de una nación y uniendo en lazos idénticos del deber a aquellos que gobiernan y aquellos que son gobernados.

"Por eso es que he estado dispuesto y aún lo estoy, a facilitar todos los medios que puedan asegurar el traspaso normal incondicional de la autoridad. Lo que puede esperarse de mí, es que dé mi asentimiento a cualquiera cosa que pueda implicar el fracaso por mi parte en cumplir con mis sagrados deberes como guardian de ciertos derechos, que pertenecen no sólo a la corona, sino que son en sí patrimonio espiritual de la nación española. Ciegamente convencido como estoy de los altos destinos de nuestra amada patria, vosotros sabéis que podréis confiar siempre en vuestro rey".

El Secretario de Don Juan informó después que el líder monárquico en España había entregado copia del manifiesto al Generalísimo Franco antes de ser entregado a la prensa.

Agregó que no se entregó a las noticias españolas, "porque Franco no permitiría su publicación en España".

¿Posibilidades de prolongar la vida?

NUEVA YORK, 7.— (UP). — Un hombre de ciencia de la Universidad de Columbia indicó la posibilidad de que se prolongue la vida humana en unos 10 años, mediante una dieta rica en Vitamina.

El doctor Henry Clapp Sherman dijo que experimentos realizados con ratas blancas demostraban que una alimentación con una proporción cuatro veces superior a lo normal de Vitamina A, producía una prolongación de la vida y un acortamiento del período de senilidad. Manifestó que tal vez esto presagia un aumento del período de plenitud de facultades para el adulto humano.

Cherman dijo que las ratas alimentadas por Vitamina A, crecían más rápidamente, tenían una descendencia más robusta, alcanzaban la madurez más pronto, y conservaban su vigor durante más tiempo.

Las Dionne fueron damas de honor en un matrimonio

ONTARIO Canadá), 7 — (UP) — Las quintuples Dionne, que próximamente cumplirán 13 años de edad, fueron damas de honor en el matrimonio de su hermano Ernest, de 20 años, quien se casó con Jeanette Guindon, maestra de escuela de la cercana población de Corddeil.

La pareja vivirá en la casa construída originalmente para las quintuples durante sus primeros años. Estas viven actualmente con sus padres y hermanos en una casa cercana.

Continúan las críticas en torno al plan de Truman en Los Balcanes

ESPECIAL PARA "LA NACION", POR A. L. BRADFORD

NUEVA YORK, 7.— (U. P.)— (Especial).— El programa de ayuda a Grecia y Turquía sigue provocando un verdadero torbellino de críticas y ataques desagradables.

La muchedumbre más grande que haya asistido hasta ahora a una sesión del Consejo de Seguridad, trató de obtener asientos para escuchar al delegado ruso Gromyko, atacar la proposición de Truman, y los despachos siguen subrayando los extensos efectos que el programa tendrá si es llevado a la práctica.

El Primer Ministro italiano, por ejemplo, dice que su país encara una dictadura, a menos que la NU conceda a Italia un empréstito, y el conocido articulista Walter Lippman, informa con pesar que ni un sólo país europeo demuestra un verdadero recuperamiento de los efectos de la guerra.

Hay un creciente número de predicciones de diversas fuentes de que los británicos pronto se retirarán de Alemania, dejando a Estados Unidos con la completa responsabilidad de la ocupación en ese país. Algunos entendidos se inclinan a descartar esos pronósticos como un derrotismo natural en el mundo destrozado por la guerra, hambriento y desilusionado. Otros estiman que reflejan la decadencia que está produciéndose desde hace años en Europa.

El público norteamericano, sin embargo, sigue primordialmente preocupado con la cuestión de Grecia y Turquía. Hay ciertas indicaciones de que el Primer Ministro griego Máximos, tiene el propósito de hacer un desesperado esfuerzo para obtener el control del programa de Truman y también de dictar la forma en que el programa podría ponerse en vigor.

Algunos corresponsales informan desde Atenas que la actitud de Máximos y del Ministro de Relaciones Exteriores Tsaldaris ha variado desde que se sintieron seguros de que el proyecto sería aprobado por el Congreso norteamericano en alguna forma. Los corresponsales informaron que antes Máximos y Tsaldaris indicaron que estarían dispuestos a satisfacer cualesquiera demandas que acompañasen el empréstito, incluso el control de las importaciones y exportaciones de Grecia por Estados Unidos.

Ahora, sin embargo, los mismos líderes griegos estarían adoptando la posición de que cualquier peritos norteamericanos que sean enviados a Grecia, deberán actuar sólo como consejeros, en la misma forma que lo han hecho los británicos. Según las noticias recibidas, se opondrían especialmente a cualesquiera sugestiones de controles por Estados Unidos sobre las exportaciones y las importaciones. Algunos informantes insisten en que el Gobierno griego tiene la intención de utilizar el dinero que obtengan en liquidar a sus enemigos y también de mantener las importaciones sobre una base favorable para el mercado negro.

A. L. BRADFORD.

Conservadores ... en las elecciones ... lizadas en el J...

TOKIO, 7 (U.P.).— ... didatos conservadores ... mado decididamente la ... ra en las primeras ... locales realizadas en el ... pues los datos extraído... dican que les ha co... cerca del 90 por ciento ... gobernaciones y alcaldías ... prefecturas y 209 mun... des en que se han cumpl... votos.

Los observadores ... embargo, que los grupos ... distas se aroten algunas ... ñas ganancias en recientes ... teriores. Se depositaron ... para elegir a unos ... de colectividades locales ... nomas.

La mayoría de los ... caído en manos de ... res, demócratas, liberales ... dependientes, en tanto ... informa que sólo dos ... socialistas han obtenido ... tes votos para ocupar ... ciones. Según funcionarios ... Ministerio del Interior, ... ción ha sido "ligeramente ... rior a lo corriente", en ... respecta a candidatos ... de votos.

Se considera que esta ... es un barómetro para ... ciones legislativas nacionales ... 25 de abril. La única ... sería fué causada por ... sez de papel, que en algunos ... tritos produjo tal falta de ... mación sobre las elecciones ... los votantes disgustados ... en blanco.

Declaraciones de Bernardo Ibáñez en capital venezolana

CARACAS, 7. — (U. P.). — Ha llegado el dirigente socialista chileno, Bernardo Ibáñez, quien en declaraciones formuladas al diario "El País", acusa a los comunistas de vivir solamente en función de servir los intereses del nacionalismo ruso y del Gobierno soviético.

Añadió que los comunistas usan una demagogia obrerista para servir a Rusia, aunque ello sea en detrimento de sus propios países, de sus pueblos y de la clase trabajadora.

Refiriéndose a que ha sido objeto de ataques de parte de Vicente Lombardo Toledano, el dirigente obrero chileno dijo: "Los comunistas son maestros en el arte de mentir, calumniar e insultar. El señor Lombardo Toledano no tiene por qué ser una excepción. Los insultos que me dirige ya los han repetido los comunistas chilenos varias veces, y hasta creo que los sirvientes rusos en este querido país de Bolívar me han honrado con sus diatribas".

Dijo Ibáñez que continuará en Chile el esfuerzo colectivo por una democracia social que dé al trabajador chileno todas las posibilidades para alcanzar una vida digna, de bienestar, justicia y libertad.

Ibáñez piensa permanecer varios días en Caracas, para visitar a dirigentes obreros y dirigentes de la Acción Democrática. Continuará luego su viaje de regreso a Chile, vía Colombia.

MUEBLES
PROVENZALES, NORMANDOS.
TORNERIA
"EL CONDOR"
CONDOR N.o 1380
TELEFONO N.o 80778

NOTICIAS DE AMERICA LATINA

ARGENTINA

BUENOS AIRES, 7.— (U. P.).— El presidente del Senado, señor Hortensio J. Quijano, dispuso aplazar hasta el miércole 23 la constitución del tribunal que juzga a los miembros de la Corte Suprema.

El tribunal debía constituirse mañana, con el objeto de dar cuenta de los alegatos finales, tras de la cual, dar el fallo definitivo del juicio.

MENDOZA, 7.— (U. P.).— El escrutinio de las elecciones efectuadas ayer, comenzará el próximo lunes.

BUENOS AIRES, 7.—(U. P.).—En la provincia de Santa Fe, entró en vigencia la ley que grava los sueldos con un día de salario, cuyo monto sea mayor de 180 pesos mensuales.

Dicha contribución será destinada para dar asignaciones mensuales a empleados y obreros que tengan a su cargo menores de 16 años, y cuyo sueldo no sea mayor de cuatrocientos pesos.

MEXICO

CIUDAD DE MEXICO, 7.— (UP).—Después de una reunión para estudiar el mensaje de Franco, los delegados del partido socialista español y de la Unión General de Trabajadores dirigieron un mensaje a sus respectivas directivas en que dicen que la respuesta de Franco a la actitud previa del Consejo de Seguridad ha sido "un arrogante desafío a las naciones que se han coaligado para asegurar la paz". Agrega el mensaje que los socialistas siempre han propugnado la necesidad de solucionar el problema español sin una nueva guerra civil. Pide la constitución de un Gobierno de "extensa coalición antifranquista", lo que debe hacerse "sin demora, porque ya se ha perdido mucho tiempo". En el fondo el documento refleja la opinión de Indalecio Prieto.

VENEZUELA

CARACAS, 7.— (UP).— Los tenientes coroneles Carlos Delgado Chalbaud, Mario Vargas y Marcos Pérez Jiménez, Ministro de Defensa Nacional, Ministro de Relaciones Exteriores y Jefe del Estado Mayor, respectivamente, en una carta publicada hoy responden a las acusaciones lanzadas por el comandante Julio César Vargas, ex inspector general de las fuerzas armadas, quien denunció que los funcionarios antedichos estaban de acuerdo con el ex Presidente López Contreras para derrocar el actual régimen revolucionario.

Los firmantes de la carta proceden a su turno a acusar a Vargas de haberse valido de su alto cargo para entrar en tratos con los enemigos de la revolución. La carta también acusa a Vargas de complicidad con López Contreras para derrocar al actual Gobierno, y dice que los firmantes poseen documentos comprometedores que prefieren no publicar por ahora.

ACUSAN EN RUSIA A LOS EE. UU. DE ESTAR ENVIANDO ARMAMENTOS PARA EL KUOMINTANG EN CHINA

LONDRES, 7 (U.P.).— En un despacho transmitido por la emisora de Moscú, la agencia informativa TASS acusa a Estados Unidos de adistrar y equipar para el Kuomintang de Chiang Kai-Shek desde la rendición japonesa a una cantidad de hombres doble de la que tenía durante la guerra, y alega que esta ayuda norteamericana era "para usar contra el movimiento democrático nacional en China".

Según Moscú, en transportes norteamericanos se han trasladado 485,000 soldados al norte de China y Manchuria, cuyo traslado endeuda a China en 300 millones de dólares. En uno de sus párrafos dijo textualmente:

"No obstante las repetidas declaraciones de las autoridades norteamericanas de que el material de guerra excedente entregado al Kuomintang no incluye armamentos, los norteamericanos han dado a China más de 250 aviones de bombardeo, muchos tanques, y alrededor de 50,000 toneladas de artillería ligera y pesada, todo lo cual tiene el propósito de usarse contra el movimiento nacional democrático de China, contra el cual los ejércitos del Kuomintang están combatiendo."

El despacho dice que Estados Unidos estableció aeródromos cerca de casi todas las poblaciones importantes chinas, incluyendo Nankin, Shanghay, Peiping y otras.

DOLORES
Mejoral
RESFRIADOS

Propietarios del Monarch of Bermuda abandonan la nave

LONDRES, 7.— (U.P.).— Furnes, Whitby and Co., propietario del transatlántico de lujo "Monarch of Bermuda", de 22.000 toneladas, que se incendió el 24 de marzo en el dique seco en que estaba sometido a una transformación, entregaron la notificación de abandono a los aseguradores.

La notificación significa que los daños han sido superiores a 1.400.000 libras esterlinas. No quiere decir que los propietarios hayan decidido definitivamente desguazar el barco, pero se reservan el derecho de hacerlo.

"FRANCIA TIENE QUE MANTENER SU INDEPENDENCIA ENTRE LOS BLOQUES DE EE. UU. Y RUSIA"

DECLARO DE GAULLE, EN ESTRASBURGO

ESTRASBURGO, 7.— (UP).— El General Charles de Gaulle dijo que el principal problema para Francia consiste en mantener su independencia entre los bloques opuestos representados por Estados Unidos y Rusia.

Dirigiendo la palabra a 20.000 alsacianos en esta ciudad, De Gaulle renovó sus ataques contra la Constitución de la IV República, afirmando que ésta ha dado origen a un sistema que anula los esfuerzos del pueblo. Dijo que el Gobierno nacional carece de eficiencia y autoridad para resolver problemas como los que se le plantean ahora a Francia.

Sin embargo, los ataques de De Gaulle contra la IV República, fueron menos violentos de lo que algunos círculos esperaban.

A pesar del mal tiempo, esta ciudad alsaciana recibió alegremente a De Gaulle, quien a mediodía colocó una ofrenda floral en el monumento a los muertos alsacianos de la primera Guerra Mundial. Al recorrer las calles a pie, el General fué delirantemente vitoreado. De Gaulle se detenía de tiempo en tiempo para acariciar a los niñitos y saludar a los ancianos, que lucían los hermosos y pintorescos trajes típicos.

El General De Gaulle habló desde un balcón del edificio del Ayuntamiento, que domina la Plaza Brigglie. Refiriéndose a las actuales relaciones soviético - norteamericanas, dijo: "Nuestro planeta tiene actualmente dos enormes masas de pueblos, que tratan de extenderse, pero están animadas por concepciones totalmente diferentes e ideales opuestos. Estados Unidos y Rusia son rivales, y es de esperar que no lleguen a ser enemigos. En tal situación, y ocupando el lugar que ocupamos, el mantenimiento de nuestra independencia constituye para nosotros un problema capital y delicado.

"Debe hacerse un esfuerzo para reconstruir Europa de modo que existan elementos de equilibrio, sin los cuales el mundo no podrá vivir ni prosperar en paz".

Dijo, además, que Francia no podrá resolver sus problemas si el pueblo se halla dividido en bandos opuestos.

INFORMACION

La Dirección de las Escuelas Latinoamericanas, con Casa Central en la Avenida BOYACA 932, Buenos Aires, informa a los alumnos, interesados y al público en general, que el señor ELIZANDRO OLAVARRIA BURGOS, ha dejado de pertenecer a nuestro Instituto, en el cargo de Gerente de la Sucursal en Chile.

ESCUELAS LATINOAMERICANAS
(SUCURSAL CHILE)
Huérfanos 757 — Oficina 301 — Santiago

CUERO
de conejos y liebres ...
los mejores ...
Bodega La Chi...
en su nuevo ...
EXPOSICION N.o ...
Casilla 2721

Plebiscito sobre Gobierno alemán propuso Molotov

"EE. UU. socava autoridad de la N. U."

Con el programa de Truman para contener la expansión comunista, dijo Gromyko

LAKE SUCCESS, 7 (U. P.).— Rusia acusó hoy a Estados Unidos de debilitar y socavar la autoridad de las Naciones Unidas con el programa de Truman para contener la expansión comunista, y pidió que la tarea de ayudar a Grecia y Turquía sea puesta en manos de las NN. UU.

El delegado permanente soviético en el Consejo de Seguridad de las Naciones Unidas, señor Andrei Gromyko, al iniciar el ataque ruso contra la nueva política internacional de Truman, dijo que había "dado un fuerte golpe" a la joven organización de la NU, al proponer una ayuda unilateral para Grecia y Turquía.

GROMYKO ACUSO A LOS ESTADOS UNIDOS

Gromyko acusó a Estados Unidos de "inmiscuirse en los asuntos internos de los países del Levante".

Sir Alexander Cadogan, de Gran Bretaña, contestó inmediatamente, que las Naciones Unidas no podían dar a Grecia ayuda que necesita y, por primera vez, dijo en el Consejo que Inglaterra consideraba el proyecto norteamericano como "de completo acuerdo con los principios de la Naciones Unidas".

También se unió a Estados Unidos, para proponer al Consejo de Seguridad que se estacione en los Balcanes una Comisión permanente que vigile las fronteras.

Gromyko dijo: "Todas las sumas que enviará Estados Unidos a Turquía, sólo servirán propósitos militares", y que los discursos pronunciados en el Congreso norteamericano, lo estipulaban bien claramente.

Agregó que el programa de ayuda estaba relacionado con los actuales problemas fronterizos griegos "en forma artificial y no tiene fundamento alguno".

Gromyko retó a las Naciones Unidas a que demostraran la existencia de algún peligro en Grecia y Turquía, agregando:

"Parecería natural y lógico, de conformidad con el espíritu y letra de la Carta de las Naciones Unidas, que en tal caso se apelará al organismo apropiado de la NU para que dispusiera lo pertinente y eliminara la amenaza que supuestamente existe".

TRUMAN ENVIARA ARMAS A TURQUIA

Aprovechará el material sobrante en Italia y Alemania. — Predicen que su proyecto será aprobado por los senadores

WASHINGTON, 7. — (U. P.).—(Por John L. Steele).— Una fuente de Gobierno ha revelado que conforme al programa del Presidente Truman, de ayuda a Grecia y Turquía, se enviarán a este último país tanques, artillería y pequeñas armas norteamericanas. Según el informante, Turquía necesita pronto el reemplazo del material bélico anticuado que compró a Alemania antes de la guerra. Agregó, que los depósitos de material sobrante que hay en Italia y Alemania suministrarán la mayor parte de la ayuda por valor de cien millones de dólares para Turquía.

Entretanto, los líderes del Senado predicen la aprobación del programa de Truman probablemente con no mas de una docena de votos en contra. Sin embargo, algunos miembros del Senado han expresado su preocupación respecto a las ramificaciones del plan para ayudar con 400 millones de dólares a los Gobiernos no comunistas en el Cercano Oriente.

El presidente del Comité de las Fuerzas Armadas del Senado, Chan Gurney, dijo a un periodista: "No puede hablarse de una enérgica política extranjera si no se cuenta con los medios para respaldarla". Prometió interesarse en la rápida emisión de leyes para poner al Ejército y la Armada en condiciones de hacer frente a cualquiera eventualidad. Dijo que lo más esencial era la unificación de las Fuerzas Armadas, el adiestramiento militar obligatorio y un "adecuado presupuesto militar".

Truman reafirmó los principios de su programa de detener al comunismo en un discuso que pronunció el fin de semana ante los líderes del Partido Demócrata con motivo del Día de Jefferson. Dijo que este país debe mantener el poderio militar suficientes para convencer al mundo que Estados Unidos está dispuesto a encarar sus responsabilidades.

El senador Walter F. George, dijo que la necesidad de mantener grandes fuerzas armadas probablemente haría desaparecer la esperanza de reducir sustancialmente el presupuesto del Ejército y la Armada para el año fiscal de 1948, el cual ha sido fijado en 11.500 millones de dólares.

El senador Harry F. Byrd, pidió un amplio estudio de los recursos para saber "si podemos cómo vamos a pagar", sugiriendo que se encomiende a Bernard M. Baruch, la dirección de ese estudio.

Scott Lucas, senador, sugirió la ampliación del programa de ayuda para "apagar el incendio" en los lugares donde existe peligro. Según Byrd, desde la terminación de la guerra, Estados Unidos ha gastado cerca de 16.000 millones de dólares para ayudar a los países extranjeros sin incluir los armamentos enviados a China — los países latinoamericanos.

El peor momento de Hitler: la traición del Mariscal Kluge

Documentos salvados de la destrucción de los nazis revelan los momentos decisivos de la guerra mundial N.o 2

N. DE LA R.—Pocos días antes de la terminación de la guerra, agentes S. S. del Cuartel General de Hitler, trataron tan apresuradamente de quemar papeles, que algunos quedaron intactos. Los funcionarios militares de Estados Unidos los encontraron y han estado estudiándolos desde el hallazgo. Dichos documentos arrojan nueva luz sobre los acontecimientos que se produjeron en los momentos decisivos de la guerra.

FRANCFORT, 7.— (UP).— POR MENNO DUERKSEN.— El "peor momento de mi vida" —hasta ese momento— no fué para Hitler cuando ocurrió el atentado contra su vida el 20 de julio de 1944, sino un mes después, poco más o menos, cuando su leal mariscal de campo Guenther von Kluge, trató de rendir todos los ejércitos occidentales alemanes al tercer ejército norteamericano del general George Patton.

La historia de la proyectada "traición" de Kluge, que se frustró cuando un intenso bombardeo norteamericano retardó el encuentro entre una delegación del tercer ejército y el mariscal Kluge fué relatada en parte en un despacho de la United Press, desde Berchtesgaden, en junio de 1945.

Los papeles secretos encontrados en esa ocasión y que han sido estudiados desde entonces por técnicos del servicio de inteligencia militar de Estados Unidos, arrojan nueva luz sobre la traición de Kluge, y sobre la reacción personal de Hitler cuando se produjo el atentado contra su vida.

Fué Hitler quien dijo que el día en que comprobó la traición de Kluge había sido el peor día de su vida.

Kluge había tratado de rendirse por estar implicado en la trama para asesinar al Fuehrer. Hitler le ordenó presentarse en Berlín, para lo cual debía dirigirse a Metz en automóvil para tomar un avión que lo esperaba. Kluge se suicidó, ingiriendo veneno, según una versión, pero los papeles cuyo contenido ha sido revelado, dicen que se disparó un tiro.

El 15 de agosto era la fecha fijada para la propuesta traición, cuando Kluge, junto con su Estado Mayor, dejó el cuartel general para tratar de rendirse. Hitler, en una reunión de su Estado Mayor General, dijo a sus generales que el plan de Kluge, por haberse producido tan pronto después del atentado contra su vida, debía mantenerse oculto al pueblo alemán. "Aunque puede que no se derrumbe completamente la moral alemana, socavaría la fe del pueblo alemán en sus fuerzas armadas", manifestó Hitler.

Hitler ordenó que se dijera al pueblo que Kluge había sufrido un ataque cerebral. Pero en realidad se publicó la noticia de que se había suicidado como consecuencia del revés en el frente occidental.

Hitler dijo que de haber triunfado el plan de Kluge habría significado la terminación de la guerra. Lo calificó de "algo así como una novela india". Hitler era aficionado a la lectura de novelas de los indios norteamericanos, aunque hubieran sido escritas por quienes jamás habían estado en Estados Unidos, como Karl May.

"Ha sido la desilusión más amarga posible", dijo Hitler, y agregó: "Tenía una gran confianza y aprecio en Kluge.. Dos veces le concedí ascensos. Le hice objeto de los más altos honores militares. Añadí una gran suma de dinero a su sueldo. No puedo comprender cómo se metió en eso. Tal vez no viera otra salida".

Hitler reveló también que el complot de Kluge comprendía algunos oficiales en los estados mayores de casi todo el comando del frente occidental. Como resultado ordenó a sus generales "limpiar la casa y mantener la fe".

Hitler describió al mariscal de campo Erwin Rommel, que más tarde se suicidó también, como "líder de gran capacidad, dentro de ciertas limitaciones". Luego añadió: "Lo malo de Rommel era que, admirable como lo era cuando estaba ganando, no lucía tanto cuando estaba perdiendo".

Del atentado contra su vida el 20 de julio de 1944, Hitler dijo que si hubiera muerto "habría significado la liberación para mí de una carga enorme. Habría ocurrido en una fracción de segundo y el hombre liberado habría tenido su descanso y su eterna libertad. "Sin embargo, me place haber quedado con vida".

En este punto Hitler dijo a sus generales que debían esperar una ruptura en la coalición aliada contra él. "En la historia entera de la humanidad no ha existido jamás una coalición que no se rompa finalmente", dijo. "Debemos esperar ese momento, por muy difícil que se haga la situación".

"Todos podemos comprender que esta guerra no es un placer para nosotros. Hace cinco años que estoy aislado por completo del resto del mundo. No he ido al teatro, no he escuchado conciertos, no he visto una sola película. He vivido con una sola finalidad: "dirigir esta guerra, porque sé que sólo una voluntad de hierro puede ganarla".

Navieros de los E. U. amenazan con boycot a barcos panameños

NUEVA YORK, 7.— (U.P.) Los representantes de los sindicatos marítimos mantienen su amenaza de poner obstáculos al movimiento de cualquier barco mercante que entre a aguas norteamericanas con la bandera panameña, a menos que sean satisfechas sus demandas, declaró anoche uno de sus voceros. No se ha fijado fecha, pero se dió a entender que es posible que no esperen más de dos semanas.

Este período se basa en la demanda al Departamento de Oficios Marítimos de que el Gobierno de Estados Unidos tomará medidas dentro de un plazo razonable para atender la queja de que la transferencia de barcos de propiedad norteamericana al registro panameño rebaja los niveles de trabajo de este país.

Marshall alegó que sería entrar en juego político con el pueblo del Reich

Nunca apoyaré la proposición de someter la seguridad británica al juicio de los alemanes, dijo Bevin

MOSCU, 7.—(U. P.).—(Por Richard H. Shackford) — El Ministro de Relaciones Exteriores soviético, Viacheslav M. Molotov, propuso esta noche permitir al pueblo alemán determinar por medio de un plebiscito si es partidario de un Gobierno central fuerte o débil; pero la proposición tropezó con la oposición inmediata del Secretario de Estado norteamericano, George C. Marshall, quien alegó que hacerlo así sería "entrar en un juego político con el pueblo alemán".

Tanto el Ministro de Relaciones Exteriores, Georges Bidault como el Secretario de Exterior, George Bevin, tomaron el partido de Marshall, en el más animado debate que se ha producido hasta ahora en esta reunión de Ministros de Relaciones de los Cuatro Grandes.

Los tres Cancilleres que se opusieron a la proposición de Molotov, estuvieron de acuerdo en opinar que tal plebiscito constituiría un "peligro para la paz". Bevin recordó a Molotov razones ideológicas", dijo Bevin, y agregó: "Pero la única razón para oponerme a ella es la cuestión de seguridad. Poco me importa que el Gobierno alemán sea comunista, socialista o conservador, con tal que sea pacífico". Bevin opinó que jamás podría permitirse dejar a los alemanes que decidan una cuestión en que está comprendida la seguridad británica.

Marshall, oponiéndose a cualquiera forma de Gobierno que pueda convertirse en un "gobierno autocrático", dijo que el plebiscito entre el pueblo alemán sobre esta cuestión es no sólo poco práctico sino peligroso. "Puede también crear la impresión de que los miembros del Consejo de Ministros están haciendo un juego político, empleando como instrumento al pueblo alemán", añadió Marshall.

EL PLEBISCITO NO ES "PELIGROSO" DIJO MOLOTOV

Molotov negó que el plebiscito fuera peligroso, y afirmó que su proposición no estaba animada por motivos políticos. Insistió en que el asunto debe ser sometido a la consideración de los alemanes, y que si éstos votan en favor de la federación, como quieren las potencias occidentales, contra la centralización por la cual abogan los soviéticos, quedaría resuelto el problema de esa manera.

La idea de dejar a los alemanes determinar por sí mismos su forma de Gobierno, fué lanzada por Molotov el año pasado. No obstante, esta noche fué la primera vez que la adelantó como proposición oficial.

El debate de hoy giró en torno de la proposición soviética de que "sean definidos por la constitución los derechos y poderes tanto del Gobierno provisional alemán, como de los gobiernos de los estados".

En este punto es donde se encuentra el foco del debate de federación contra centralización. Marshall estima que sólo deben ser definidos por la constitución los poderes limitados del Gobierno central, quedando los otros poderes relegados a los estados, como en la constitución de Estados Unidos.

Bevin dijo estar absolutamente opuesto a la proposición soviética, y Molotov le contestó sin pérdida de tiempo que en vista de la posición asumida por Bevin, se veía obligado a insistir más que nunca en su proposición, porque de otra manera la observación de Bevin crearía la impresión de que el Consejo de Ministros persigue el desmembramiento de Alemania.

PELIGRO DE GOBIERNO AUTOCRATICO

Dijo Marshall que Estados Unidos no quiere que se constituya un Gobierno que pueda convertirse con el tiempo en un Gobierno autocrático. Marshall negó que persiguiera el desmembramiento de Alemania, indicando que abogaba sólo por los mismos principios de la constitución de Estados Unidos, que ha estado en un proceso de evolución desde hace más de 160 años, sin producir el desmembramiento del país.

Molotov aludió entonces al deseo de Marshall de tener en cuenta la opinión pública alemana, y propuso el plebiscito, agregando: "Dejamos que los alemanes decidan por sí mismos si quieren un Gobierno unificado o federado". Bevin replicó que el pueblo británico no culpa a todo el pueblo alemán, pero no puede olvidar que respaldó a Hitler e inició dos guerras de agresión.

DESAPROBACION DE BEVIN

"Jamás podré respaldar la proposición de someter la seguridad británica al juicio del pueblo alemán", expuso Bevin.

Dijo que accedería a una Alemania unificada sólo en el caso de que fueran limitados los poderes del Gobierno central. Concluyó diciendo que rehusaba incluso seguir discutiendo en estos momentos la cuestión de dejar una decisión tan importante al criterio del pueblo alemán.

Marshall alegó entonces que esta discusión ha revelado las complicaciones que surgen cuando se saca a colación la cuestión de la constitución provisional para Alemania. Estados Unidos se ha opuesto a este procedimiento, sugiriendo designar un Gobierno provisional que se rija por una Carta del Consejo Aliado de Control, y permitir al Gobierno provisional iniciar la redacción de la constitución permanente.

Una vez que se haya redactado la constitución permanente, agregó Marshall, ese será el momento indicado para el plebiscito o referéndum entre el pueblo alemán.

"Sería imposible obtener hoy o en un futuro inmediato una expresión inteligente de la opinión alemana", expuso Marshall. "No es ni práctico siquiera. La redacción de una constitución es una cosa complicada, y plebiscitos en el período provisional serían altamente peligrosos para la paz".

Se habría suicidado el Cónsul Gezja Rac

PARIS, 7.— (UP).— La policía declaró que la muerte del cónsul checoeslovaco Gezja Rac, cuyo cadáver fué encontrado en las gradas del Palacio Chaillot frente a la Torre Eiffel, fué un suicidio.

Inmediatamente después del hallazgo del cadáver la policía entró en sospechas, debido a ciertas marcas en la cabeza y la garganta. Sin embargo, después de la autopsia la policía dijo: "no se encontró nada sospechoso, ninguna señal de ataque ni de estrangulamiento".

La policía dijo que Rac se arrojó por una larga escalinata que conduce desde la terraza del Palacio Chaillot al muelle que bordea el Sena. Agregó una carta encontrada en la cartera de Rac y dirigida a una amiga, "no ocultaba su intención de suicidarse".

La nota hablaba de nervios malos y de un avanzado estado de tuberculosis.

Dijo la policía: "Es probable que un examen demuestre que tomó veneno antes de arrojarse por la escalinata".

Record de patín batió A. Barrios en Buenos Aires

BUENOS AIRES, 7. — (U. P.).—Angel Barrios batió el record sudamericano sobre patín, en 50 horas y 10 minutos. Se anuncia en Mar del Plata, que Adalberto Luge a dispuesto todo para intentar batir el record establecido ayer por Barrios.

Dirección General de Obras Públicas

DEPARTAMENTO DE CAMINOS
SECRETARIA GENERAL

INSCRIPCION ESPECIAL DE CONTRATISTAS

De acuerdo con el Reglamento para Contratos de Obras Públicas, llámase a inscripción especial de contratistas para la construcción del PUENTE SOBRE EL RIO TENO EN VISTA HERMOSA ubicado en el Camino Longitudinal Sur cuyo presupuesto oficial asciende a la cantidad de 7.166,928 pesos 80 centavos.

Las solicitudes de inscripción deberán presentarse a la Secretaría General del Departamento hasta el Martes 15 de Abril próximo.

Bases y demás antecedentes deberán los interesados consultarlas en la Sección Puentes de dicho Departamento todos los días de 9 a 12 M. y de 3 a 5 P. M. a excepción de los Sábados que será de 9 a 12.30 P. M.

SANTIAGO, Marzo 31 de 1947.

EL DIRECTOR DEL DEPARTAMENTO DE CAMINOS

ENCOMIENDAS "FRIDALEX"
ALIMENTOS MADRES A BASE DE SOYA

Envía libre de aduana para (Chile) en el menor tiempo y entregadas en el mismo domicilio del destinatario
CADA CAJONCITO "FRIDALEX"
CONTIENE:

1)	Soya con azúcar y leche en polvo "Fridalex"	1000 gms.
2)	Café con azúcar y leche en polvo "Fridalex"	1000 „
3)	Malcena con azúcar y leche en polvo "Fridalex"	125 „
4)	Semola con azúcar y leche en polvo "Fridalex"	500 „
5)	Arroz con azúcar y leche en polvo "Fridalex"	1000 „
6)	Mazamorra azúcar y leche en polvo "Fridalex"	500 „
7)	Chocolate azúcar y leche en polvo "Fridalex"	125 „
8)	Mate cocido azúcar y leche en polvo "Fridalex"	500 „
9)	Cereales lactados leche en polvo "Fridalex"	500 „
10)	Féculas maíz blanco leche en polvo "Fridalex"	250 „
11)	Dulce de leche y azúcar en polvo "Fridalex"	500 „
12)	Cremas calientes leche en polvo "Fridalex"	250 „
13)	Budines (coco, chocolate, vainilla)	250 „
14)	Sopa legumbres (porotos, lentejas, arvejas)	1000 „
15)	Verduras deshidratadas	1000 „
16)	Helados, vainilla	250 „

El precio de cada encomienda "FRIDALEX" es de $ 97 m/n argentina incluídos todos los gastos. Los interesados pueden remitir en equivalente de la moneda de ese país, por correo aéreo, con lo que se abreviará la remisión de la mercadería. Todos los pedidos serán embarcados en el primer vapor que salga para ese país.

PEDIDOS: F. A. S. A. C. O. (Distribuidora) — Carrasco 275|77 U. T. 67, 1065 —69-106—Cables FASACO Buenos Aires, Rpca. Argentina

LIGA HOMEOPATICA INTERNACIONAL PAN-AMERICANA DE CHILE

Cítase a la Junta General de Socios Fundadores y de Adherentes de esta nueva organización internacional, Sección Chilena, hoy martes 8 de abril, a las 19.30 horas, en el Salón de Conferencias del Diario "EL MERCURIO", a objeto de elegir el PRIMER DIRECTORIO.

Por el Dr. Amaro Azevedo, del Brasil, representante oficial.
ALFREDO SEREY VIAL.

LOTEO
SECTOR RESIDENCIAL
BILBAO - TOBALABA
VENDO SITIOS CON URBANIZACION TERMINADA
UBICACION: CON FRENTE A LA VARIANTE BILBAO Y AVENIDAS NUEVAS.— (EN EL PRIMER SECTOR YA VENDIDO HAY 30 CHALETS EDIFICADOS)
LA MEJOR INVERSION — EL SECTOR DE MAYOR VALORIZACION
¡DUPLIQUE SUS AHORROS A CORTO PLAZO!
DIMENSIONES: Sitios de 400 m2. a 920 m2. Con un frente de 15 metros

PRECIOS

					Precio	Cuota contado	Cuotas, a 6, 12 y 18 meses
MANZANA	B	lote	3		$ 145.000.—	$ 36.250.—	$ 36.250.—
"	C	"	5	VENDIDO	136.000.—	34.000.—	34.000.—
"	C	"	6		160.000.—	40.000.—	40.000.—
"	H	"	1	VENDIDO	126.000.—	31.500.—	31.500.—
"	H	"	6		126.000.—	31.500.—	31.500.—
"	I	"	7	VENDIDO	130.000.—	32.500.—	32.500.—
"	I	"	11		134.000.—	33.500.—	33.500.—
"	L	"	1		135.000.—	33.750.—	33.750.—
"	L	"	5		136.000.—	34.000.—	34.000.—
"	L	"	6		137.000.—	34.250.—	34.250.—
"	L	"	7		120.000.—	30.000.—	30.000.—
"	L	"	8	VENDIDO	115.000.—	28.750.—	28.750.—
"	L	"	9		126.000.—	31.500.—	31.500.—
"	L	"	10	VENDIDO	141.000.—	35.250.—	35.250.—
"	M1	"	5	VENDIDO	122.000.—	30.505.—	30.505.—
"	M1	"	6		126.000.—	31.500.—	31.500.—
"	M1	"	7		115.000.—	28.750.—	28.750.—
"	M1	"	8	VENDIDO	126.000.—	31.500.—	31.500.—
"	M1	"	9	VENDIDO	115.000.—	28.750.—	28.750.—
"	M1	"	10	VENDIDO	126.000.—	31.500.—	31.500.—
"	M1	"	11	VENDIDO	134.000.—	33.500.—	33.500.—
"	M1	"	12		136.000.—	34.000.—	34.000.—
"	M	"	3	VENDIDO	132.000.—	33.000.—	33.000.—
"	M	"	4		136.000.—	34.000.—	34.000.—
"	M	"	5		113.000.—	28.250.—	28.250.—
"	M	"	6		146.000.—	36.505.—	36.505.—
"	M	"	7		125.000.—	31.250.—	31.250.—
"	R	"	1		95.000.—	23.750.—	23.750.—
"	R	"	2	VENDIDO	94.000.—	23.500.—	23.500.—
"	R	"	3	VENDIDO	92.000.—	23.000.—	23.000.—
"	R	"	4	VENDIDO	105.000.—	26.250.—	26.250.—
"	R	"	5		100.000.—	25.000.—	25.000.—
"	S	"	1		118.000.—	29.500.—	29.500.—
"	S	"	2		124.000.—	31.000.—	31.000.—
"	S	"	3		108.000.—	27.000.—	27.000.—
"	S	"	4		135.000.—	33.750.—	33.750.—
"	T	"	1		144.000.—	36.000.—	36.000.—
"	T	"	2		125.000.—	31.250.—	31.250.—
"	T	"	3		130.000.—	32.500.	32.500.—

Los sitios que sean totalmente pagados al contado tendrán un descuento del 5% sobre el precio fijado
La oficina atiende hoy, de 3 a 6 P. M., y tiene un ser vicio especial de automóviles para mostrar los sitios
MAYORES ANTECEDENTES EN NUESTRAS OFICINAS
CARLOS OSSANDON G.
NUEVA YORK 25 — PRIMER PISO (SECCION COMPRAVENTAS URBANAS)

BATERIAS
ESTACION DE SERVICIO WILLIARD
SAN IGNACIO 37 — TELEFONO: 61225
RENE URIBE BATE

MUEBLES
NORMANDOS Y MODERNOS DE ALTA CALIDAD
CREDITOS
Fábrica y Mueblería CATEDRAL
1037 · CATEDRAL · 1037
(NO CONFUNDIR LA PRIMERA A LA PLAZA DE ARMAS)

SOLEMNES FUNERALES DEL AVIADOR CIVIL DE CURICO, SEÑOR LUIS CUBILLO CALVO

TODA LA CIUDAD SE ASOCIO A ESTE DUELO.— DELEGACIONES MILITARES Y DE CARABINEROS

CURICO, 7.— Hoy se efectuaron con toda solemnidad los funerales del aviador civil curicano, don Luis Cubillos Calvo, muerto trágicamente en el accidente de aviación ocurrido en Talca.

La ciudad toda se asoció al duelo, concurriendo un cortejo numerosísimo al cementerio, después de las honras fúnebres que se oficiaron en la Iglesia.

El Cuerpo de Bomberos, a cuyos servicios pertenecía el extinto, concurrió a la sepultación de los restos, como asimismo una delegación y banda del Regimiento Ingenieros N.o 3 de Curico, y la totalidad de los aviadores civiles de esta ciudad.— (Cornejo, corresponsal).

ÑUBLE

ESTA LISTO EL EDIFICIO DEL MERCADO MODELO DE CHILLAN

LA RECEPCION DE LAS OBRAS SE HARA EN EL CARACTER DE PROVISORIO

CHILLAN, 7.— En estos próximos días habrá de procederse a recibir provisoriamente las obras del edificio del Mercado Modelo, construídas por el contratista don Marcos Meersohn. Así lo ha decidido el vicepresidente de la Corporación de Reconstrucción y Auxilio, don Camilo Olavarría, según resolución recientemente transcrita a la Alcaldía y atendiendo a reiteradas peticiones que en tal sentido le han sido formuladas.

La mencionada disposición de la Corporación a cuyo cargo ha estado el financiamiento de estos trabajos, nombra para tales efectos una comisión compuesta por el Alcalde de la Comuna, don Germán Sandoval, y los señores Alfonso García y Ricardo Melo, Arquitecto Jefe de la Oficina Técnica de la Corporación en Chillán y arquitecto dependiente de los citados servicios, respectivamente.

Como decimos, la recepción será solamente en un carácter provisorio, pues en definitiva habrá de hacerse cuando quede completamente concluída la integridad del nuevo edificio para el Mercado Municipal.

Entre tanto el Alcalde, señor Sandoval, nos ha manifestado que comenzará a preocuparse del asunto que se relaciona con la distribución de los locales comerciales consultados en este primer cuerpo de la construcción.— (Corresponsal).

ATACAMA

CON NUEVO MOTOR CUENTA LA EMPRESA DE LUZ ELECTRICA

PUEBLO HUNDIDO, 7.— La Empresa de Luz Eléctrica de don Alfredo Aguirre Urbina, deseosa de servir en forma eficiente el servicio de luz de la población, ha instalado un nuevo motor, de mayor potencia, el que fué probado con buenos resultados, y en la próxima semana empezará a funcionar definitivamente.— (URBINA, corresponsal).

NOMINA DE CANDIDATOS A REGIDORES TRIUNFANTES EN LAS DIVERSAS COMUNAS

SEGUN LAS INFORMACIONES ENVIADAS AYER POR NUESTROS CORRESPONSALES

Damos a continuación las comunicaciones enviadas ayer por nuestros corresponsales acerca de los candidatos triunfantes en las elecciones municipales y que complementan las informaciones de nuestro servicio de provincias que dimos en nuestra edición anterior:

EN CHUQUICAMATA

CHUQUICAMATA, 7.— Comunican de Calama que vencieron cuatro comunistas, un falangista, un radical y un socialista. En el mineral los comunistas han organizado un imponente desfile.— (MANCILLA, corresponsal).

EN CHANARAL

CHANARAL, 7.— Las elecciones fueron sin incidentes. Elegidos tres comunistas, dos radicales, un socialista. Séptimo regidor no podrá definirse hasta el martes cuando se reúna el Colegio Escrutador Departamental, por reclamos de malos escrutinios. Tiene opción un comunista o un radical.— (CROVARI, corresponsal).

EN COQUIMBO

LA SERENA, 7.— Comuna de Ovalle: Héctor Torres, comunista; Roberto Reyes, radical; Ricardo Alfonso, comunista; Alfredo Arancibia, comunista; Oscar Peña, radical; Salvador González, liberal; Eliseo Richard, falangista.

Comuna Monte Patria: Federico Blanc, radical; Liberato Campusano, liberal; Humberto Herreros, liberal; Modesto Quiñones, comunista; Luis Vergara, comunista.

Comuna Punitaqui: Pedro Pérez, liberal; Carlos Galleguillos, radical; Pedro Araya, radical; Rigoberto Maluenda, comunista; Nicolás Ordenes, comunista.

Comuna Samo Alto: Bernardo Pizarro, radical; Arturo Aguirre comunista; Luis Saavedra, radical; Juan Olivares, comunista; Luis Rojas, comunista. Falta solamente el departamento de Illapel.— (JOFRE, corresponsal).

EN PUTAENDO

PUTAENDO, 7.— Muy tranquilas fueron las elecciones. Resultados: Luis Sangüesa, radical, reelegido; Juan Olguín, liberal, reelegido; Jorge Eva, conservador; Antonio Casas, conservador; Albino Peralta, conservador.— (MENDEZ, corresponsal).

EN SAN VICENTE DE TAGUA TAGUA

SAN VICENTE, 7.— Resultado de las elecciones: Ricardo González Cortés, liberal; Samuel Correa Quesney, conservador; Luis Brown Urzúa, conservador; Guillermo González de la Barra, conservador; Manuel Díaz Valdés, independiente; Ramiro Conservador; Hernán Martínez Farías, socialista.— (FRESSARD, corresponsal).

EN SANTA CRUZ

SANTA CRUZ, 7.— Regidores elegidos en esta comuna: María Molina, radical; Ramón Orellana, comunista; Orlando Hevia, conservador; Germán Puyó, radical-democrático; Carlos Núñez, conservador; Carlos Valenzuela, conservador; Miguel Carvacho, conservador.— (El corresponsal).

EN CONSTITUCION

CONSTITUCION, 7.— Las elecciones se desarrollaron normalmente, con el siguiente resultado: Juan Morel y Alvaro Barrios, liberales; Rodolfo Castro, radical-democrático; Jorge Guzmán, conservador.

Empedrado: M. Ferrada, radical; Carlos Vergara, conservador; Ismael Verdugo, liberal; Ramón Urrutia y Abdías Muñoz, que iban en la lista socialista.— (CARRASCO SILVA, corresponsal).

EN COELEMU

COELEMU, 7.— Triunfaron: Alejandro Pérez, democrático; Marcial Pérez, radical-democrático; Julio Gómez, democrático; Constantino Miguel, independiente u Alfonso Soto Aguilar, radical.— (BUSTOS, corresponsal).

EN AYSEN

AYSEN, 7.— Resultaron triunfantes: Alfonso Osorio, democrático; Teófilo Aretaga, Humberto Vera y Nicolás Oyarzún, comunistas; Ciro Arredondo, Aníbal Quintana y Carlos Serón, radicales; Ramón Sánchez, liberal; Humberto Gallardo, radical-democrático.— (OSORIO, corresponsal).

EN CASTRO

CASTRO, 7.— Triunfaron: Dr. Reçé Tapia, independiente; Antonio González, conservador; Tulio Alvarado, liberal progresista; Augusto Vanderstelt, radical-democrático; Arturo Antóniz y Evandro Arredondo, radicales; Juan Bórquez, falangista.— (TRIVIÑOS, corresponsal).

EN SAN JAVIER

SAN JAVIER, 7.— Salieron elegidos regidores: Jerónimo Sepúlveda, radical democrático; Jorge Andrade y Fernando Romero, agrario laboristas; Guadalupe Fernández de Quijano democrático; Fernando Villagrán, conservador; Francisco Riquelme, radical e Ignacio Silva, falangista. (García, Corresponsal).

EN HUALAÑE

HUALAÑE, 7.— Candidatos triunfantes son: Carlos Vidal Vargara, conservador; Raúl Schmidt, liberal; Elena de Sani, conservador, Alamiro Díaz, socialista. El quinto lugar lo disputan Basilio Soto Miranda, radical democrático y Jorge Ponce, comunista. (Quinteros, Corresponsal).

EN LICANTEN

LICANTEN, 7.— Radicales salieron triunfantes tres: liberales dos, conservador uno, y comunista uno, (Santelices, Corresponsal).

EN LOS SAUCES

LOS SAUCES, 7.— Salieron elegidos regidores: Domingo Pereira, Federico van Wezel y Herbert Witting, liberales progresistas; Remberto Fernández y Gerardo Smistmans, liberales, (Morales, Correspondal)

CONSULTORIO DE PROVINCIAS

Continuamos contestando a las consultas que han formulado nuestros lectores de provincias. Esta sección estará atenta a responder a cuanta pregunta haga sobre temas de interés general o sobre asuntos de interés particular de nuestros lectores, que digan relación con leyes, solicitudes ante las oficinas públicas, estado de tramitación de proyectos de adelanto local, etc.

CAMPO DE DEPORTES

PREGUNTA: Desearía saber en qué estado se encuentran las gestiones para construir un campo de deportes en Concepción. Entiendo que es éste un proyecto de la Dirección General de Informaciones y Cultura.— R. P. C. Chiguayante.

RESPUESTA: Efectivamente, se dirigió a esa localidad un arquitecto de la DIC, con el objeto de estudiar la ubicación de la Villa Olímpica que le corresponde a Concepción en el plan nacional de construcciones de campos deportivos. Según se nos ha informado, el Intendente de la provincia ha sugerido la compra de un terreno para el objeto en el camino a Talcahuano, pues el Estadio Municipal que adquirió la DIC en la Avenida Collao, no es apto para una construcción de esa naturaleza.

MALLECO

$ 800.000 SE DESTINARON PARA AMPLIAR LOS SERVICIOS DE AGUA POTABLE DE ANGOL

EXITO DE GESTIONES DEL INTENDENTE DE MALLECO

CONSTRUCCION DE POBLACIONES EN LA PROVINCIA

F. C. POR LONQUIMAY

ANGOL, 7.— Entrevistado el Intendente de Malleco, señor Salvador Ladrón de Guevara, después de cuatro días de ausencia en la capital, manifestó que en las esferas de Gobierno fué atendido en todos los asuntos que presentó, a pesar de que su viaje era por cuestiones particulares. Desde luego, el Ministro de Obras Públicas puso a disposición del Departamento de Hidráulica, la suma de $ 800.000, para la ampliación de los servicios de agua potable de Angol, lo que le permitirá poner en explotación el alcantarillado que fué terminado hace tiempo. Este dinero no será ocupado en otra cosa. En seguida el capítulo habitación fué acogido asimismo en forma tal, que podrá Malleco contar con un aumento de la suma que le ha sido asignada para poder construir tres poblaciones populares a saber: en Angol, Victoria y Curacautín. He dado las seguridades —agregó—, de que los terrenos existen para tal fin, cedidos gratuitamente a fin de que se aproveche la mayor suma posible en hacer habitaciones. Y el Consejero senador Guevara defenderá nuestro derecho ante el Consejo de la Caja, en la petición que hice de los 10 millones en vez de los siete millones cien mil pesos consultados ya.

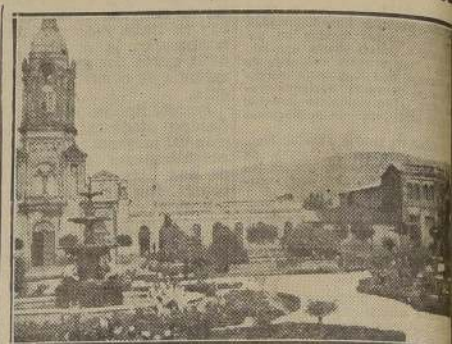

PLAZA DE ARMAS DE ANGOL

FERROCARRIL POR LONQUIMAY

Con respecto a la continuación de la obra del ferrocarril internacional por Lonquimay, expresó que el Ministro de Obras Públicas estuvo a punto de venir a Malleco e ir a Curacautín y Lonquimay, para tratar sobre esta urgente cooperación; pero debió cambiar su itinerario e ir a Calera. Comentado, el propósito del Ministro de Obras Públicas y Vías de Comunicación, es estar en el terreno y resolver de una vez por todas la construcción del ferrocarril en el más breve plazo, ojalá dentro del año en curso. Este ferrocarril será una de las arterias por donde se desenvolverá el comercio entre Chile y Argentina. (Corresponsal).

Teléfono 4427 VALPARAISO Blanco 1161

LOS OBREROS DE LA FABRICA COIA RETORNARON AYER A SUS LABORES

EL REAJUSTE DE LOS JORNALES SERA PAGADO DESDE EL PRESENTE AÑO

Han reanudado sus labores interrumpidas después de 19 días de huelga, los obreros de la Fábrica de Industrias y Azúcar COIA, de Viña del Mar. Consecuencia del paro fué un diferendo de carácter económico que plantearon los obreros ante la Gerencia, y que esta no atendió inmediatamente, debiendo intervenir intervenir las autoridades del las autoridades del trabajo, en primera instancia, y finalmente el Ministro don Juán Pradenas Muñoz.

El acta de avenimiento fué firmada en Santiago. Esto se efectuó el jueves de la semana pasada ante el Ministro del Trabajo, don Juan Pradenas Muñoz. Establece el convenio que la Fábrica COIA concede a sus personales un aumento general de doce pesos diarios sobre sus actuales salarios, reajuste que comienza el 1.o de enero del presente año; se fija una asignación familiar de ochenta pesos por la esposa y sesenta pesos por cada hijo; se otorga una bonificación por casa de sesenta pesos para los casados, y de cincuenta pesos para los solteros, además de otros beneficios.

La duración del acta de avenimiento tendrá una vigencia de un año, comenzando a regir desde el 14 de abril del presente año, pero dejando establecido que el reajuste de salarios se efectuará con efecto retroactivo a partir del 1.o de enero de 1947.

Con el retorno al trabajo de los operarios de este establecimiento, se ha restablecido la normalidad en las actividades industriales viñamarinas que se vieron amagadas durante el mes de marzo, lo que trajo serios perjuicios a la producción.

ESPECTACULOS DE HOY

METRO.— Matinée, vermouth y noche: Escuela de sirenas.

VALPARAISO. — Matinée, vermouth y noche: Tentación.

COLON.— Matinée, vermouth y noche: La dalia azul.

REAL.—Matinée, vermouth y noche: Mosquita muerta.

VICTORIA. — Matinée, vermouth y noche: El pequeño Lord.

IMPERIO. — Matinée, vermouth y noche: Los muchachos se divierten y La Vida de Carlos Gardel.

CONDELL. — (Continuado): Al compás de Broadway y La máscara de Demetrio.

AVENIDA. — (Continuado). De barro somos. No basta ser charro y Perdido en el desierto.

VELARDE. — Matinée, vermouth y noche: Las casadas engañan de 4 a 6.

RIVOLI.— (Continuado): La maja de los cantares y Viaje sin regreso.

REX (Viña).— Matinée, vermouth y noche: Conflicto sentimental.

RIALTO (Viña). — Matinée, vermouth y noche: El amor que pasa.

OLIMPO (Viña). — Matinée, vermouth y noche: Nacida para amarte.

MUNICIPAL (Viña).— Matinée, vermouth y noche: Amor en las sombras.

MOVIMIENTO DE VAPORES

PROXIMAS LLEGADAS

IMPERIAL, de Nueva York.
TRIVIA, de Nueva York.
GERMA, de Buenos Aires.
CONCON, de Río de Janeiro.
SANTA CECILIA, de Nueva York.
SANTA OLIVIA, de Nueva York

PROXIMAS SALIDAS

LOSADA, para Liverpool.
LONTUE, para Iquique.
SANTA CECILIA, para Nueva York.
CONCON, para Nueva Orleans
SANTA ELISA, para Nueva York.
LORETO, para Liverpool.

El "Prometheus" es esperado hoy en este puerto

TRAE MAS COMBUSTIBLE LIQUIDO

El buque - tanque de bandera norteamericana, "Prometheus" consignado a la Standard Oil Company, procedente del puerto peruano de Talara, es esperado en el día de hoy en nuestro puerto, trayendo un nuevo cargamento de combustibles líquidos para el consumo interno de nuestro país

En este viaje trae para Valparaíso doce millones de litros de combustible, el que será colocado en los grandes estanques de Las Salinas. El resto lo llevará a San Antonio.

GRAN REMATE DE MERCADERIAS EN NUESTRA ADUANA

Se va a efectuar un gran remate de mercaderías nacionales y extranjeras, en el Almacén de Rezagos de la Aduana de Valparaíso. Este remate estará a cargo de martilleros del Crédito Popular iniciándose a las 10 horas de mañana para continuar hasta el mediodía y seguir después desde las 14.30 horas adelante. Las mercaderías están ya siendo exhibidas.

Comprenden estas, lotes para comerciantes y particulares. Hay tapas de hierro y goma para frascos; tirantes de seda; tambores de súlfuro de sodio; anís; vino; borlas y guarniciones para paraguas; discos para gramófonos; jabón en pasta; carrocería de camión "Dodge"; naipes; jabón perfumado; bakelita; harina de plátano; polvos y líquidos para teñir; ácido sulfúrico creolina; trajes de seda; artefactos de vidrio y plata; repuestos para motores; botones; agua de colonia; abrigos de pieles; zapatos; aceite de linaza; etc.

FUNERALES DEL CABO RAUL VEGA SE EFECTUARAN HOY EN LA MAÑANA

SE HA DISPUESTO LA CONCURRENCIA DE DELEGACIONES DE TODOS LOS ESCUADRONES

Con especial solemnidad se efectuarán en la mañana de hoy los funerales del malogrado cabo de carabineros señor Raúl Vega, asesinado el domingo último por un maleante, que lo degolló con un afilado puñal cuando lo llevaba detenido al cuartel, por sospechas.

El asesino se llama Luis Salgado Alarcón, soltero, de 26 años de edad, oriundo de Linares, sin domicilio, ni carnet de identidad, ni profesión conocida. El cabo Vega lo detuvo a las 23.30 horas del domingo, por sospechas en la puerta de un almacén en Playa Ancha.

Salgado Alarcón, al poco rato de ser conducido, quiso aprovecharse de una oportunidad y huir, pero fué cogido de la manga del paletó y sostenido firmemente, momento que aprovechó el delincuente para sacar un afilado puñal y atacarlo. Vega se defendió con las manos, recibiendo una grave herida en la muñeca derecha y una profunda herida en el cuello, que le seccionó prácticamente la yugular.

Salgado Alarcón alcanzó a huir pero una patrulla de carabineros lo persiguió y acorralado tuvo que ser desarmado a viva fuerza. Al allanársele se le encontraron diversas armas, una pistola de madera con una bala del mismo material y un bisturí en la punta.

A pesar de habérsele practicado oportunamente los primeros auxilios al cabo Vega éste falleció por la grave hemorragia de la herida.

LOS FUNERALES

Por disposición de la Prefectura de Carabineros se ha dispuesto que un escuadrón al mando del capitán don Alejandro Stange Cancino, rendirá los últimos honores en la tumba del malogrado cabo Raúl Vega. Concurrirá la banda de músicos y la banda de guerra de clarines con todo su personal, y el cortejo será presidido por cuatro batidores a caballo.

El cortejo saldrá a las 10 horas de la Primera Comisaría "Playa Ancha" en dirección al Cementerio N.o 3, formando delegaciones de todas las Comisarías de Valparaíso y de Viña del Mar. Numerosas ofrendas florales han sido depositadas en la hermosa capilla ardiente en donde son velados los restos del malogrado cabo Vega.

En el Cementerio hará uso de la palabra a nombre del Cuerpo de Carabineros de Chile, el Mayor Comisario de la Primera Comisaría a cuya dotación pertenecía Vega, don René Sepúlveda Fernández.

ENTREVISTA DEL INTENDENTE CON SU EXCELENCIA

SE EFECTUO EN EL PALACIO DE VIÑA DEL MAR

El Intendente de la Provincia, don Humberto Molina Luco, sostuvo en la mañana de ayer una cordial entrevista con el Excmo. señor don Gabriel González Videla en el Palacio Presidencial de Viña del Mar.

En esta ocasión se trató sobre diversos asuntos de interés local y de la provincia en general y finalmente sobre el acto eleccionario del domingo último. Dió cuenta el señor Intendente que el orden no fué alterado y que todo se desenvolvió con tranquilidad.

IRA A BUSCAR MAS PETROLEO A TALARA EL "E. BALTIMORE"

Se encuentra en San Antonio descargando combustibles líquidos que trajo en este último viaje el buque-tanque de bandera norteamericana el "Esso Baltimore", después de haber entregado en Las Salinas la cuota para nuestro puerto. Vino consignado a la Standard Oil Company.

Una vez que descargue la nafta para aviones, gasolina, parafina, etc. se dirigirá nuevamente a Talara a buscar un nuevo cargamento de combustibles para las necesidades internas de nuestro país.

LINARES

INSTALACION DE SECADOR DE ARROZ

PARRAL, 7.— Gracias a las iniciativas de la Sociedad Arrocera de este pueblo, se está instalando un Secador de Arroz en las afueras del lado sur de la ciudad, en donde existió antes la conocida Bodega Pando.

La instalación de las maquinarias está a cargo de un técnico que ha de dejarlas en funcionamiento dentro de pocos días.

Con este Secador, la agricultura arrocera tomará mayor impulso en el departamento, desde que asegura salvar uno de los escollos más graves de la época de cosechas, especialmente cuando el tiempo se presente húmedo o lluvioso.— (Corresponsal).

Sindicato Profesional de Empleados Caja de Ahorros de EE. Públicos

En Santiago, a 7 de Abril de 1947, en presencia del Inspector del Trabajo, don Rodolfo Vásquez Rojas, se procedió a la elección del Directorio definitivo del Sindicato Profesional de Empleados de la Caja de Ahorros de Empleados Públicos, quedando constituído de la siguiente forma:

PRESIDENTE, don RUBEN ALZOLA GARCIA;
SECRETARIO, don FEDERICO G. BAEZA MICHAELSEN;
TESORERO, don MIGUEL S. VALDES VARAS;
DIRECTORES: don FRANCISCO MATTE YAÑEZ y don OSCAR SILVA GATICA.

Se hace la presente publicación en conformidad al artículo 375 del Código del Trabajo.

EL SECRETARIO

CAJA DE PREVISION DE EMPLEADOS PARTICULARES

PROPUESTAS PUBLICAS

Solicítanse propuestas públicas para la provisión de puertas y ventanas de madera para nuestra Población Alto de Maipú, Avenida Los Pajaritos 3905, Paradero N.o 20.

Bases y antecedentes en el Departamento Técnico, Huérfanos 1270, 5.o piso, oficina 508, de 14 a 18 horas, diariamente.

Las propuestas se abrirán el día 15 de abril a las 15 horas en punto, en las oficinas de la Vicepresidencia.

VICEPRESIDENTE EJECUTIVO.

Dirección General de Obras Públicas

DEPARTAMENTO DE PUERTOS

Se solicitan propuestas públicas para el mejoramiento de la flotabilidad del río San Pedro, provincia de Valdivia, con un presupuesto de $ 562.578.80.

Las propuestas se abrirán simultáneamente en Santiago, en la Oficina Central del Departamento de Puertos, Avenida Doce de Febrero N.o 79, octavo piso, oficina 84, y en la Inspección Fiscal del Puerto, en Valdivia, calle Arturo Prat N.o 684, el Martes 29 de Abril, a las 16 horas (4 P. M.)

Bases y antecedentes en la Sección Construcciones del Departamento de Puertos de Santiago, Avenida Doce de Febrero N.o 79, quinto piso, oficina 54, y en la Inspección Fiscal del Puerto de Valdivia.

EL DIRECTOR DEL DEPARTAMENTO

CAJA DE PREVISION DE LOS CARABINEROS DE CHILE

LEY N.o 8.758

La Caja practicará de oficio, y sin necesidad de solicitud los reajustes de pensiones de retiro y montepío provenientes de la aplicación de esta ley y, oportunamente, remitirá estos antecedentes a los Ministerios respectivos para su aprobación y dictación de los decretos correspondientes. Es innecesario, en consecuencia, que los interesados practiquen gestiones relacionadas con este asunto.

El reajuste de las jubilaciones de los ex pensionados fiscales será practicado por la Oficina de Pensiones del Ministerio de Hacienda.

La Caja pedirá directamente a los interesados cualquier antecedente que necesite para llevar a cabo estos reajustes.

EL VICEPRESIDENTE.

VALDIVIA

UN VIGOROSO IMPULSO A LA PROVINCIA DARA EL F. C. DE PANGUIPULLI A LANCO

LA ZONA ES LA QUE MANTIENE LA MAS ALTA PRODUCCION MADERERA.— SE EXPLOTARA EL PRIMER SECTOR DE ESTA VIA, HASTA LA ESTACION MALALHUE

VALDIVIA, 7.— Un vigoroso impulso en favor de las actividades productoras de la floreciente comuna de Panguipulli significa la construcción de la ruta ferroviaria que unirá la zona oriental de la provincia con los pueblos del centro.

Esta obra, a pesar de la urgencia que determinó al Supremo Gobierno llevarla a su realización, se ha venido construyendo lentamente, y hoy, después de años de trabajo se cuenta sólo con doce kilómetros de enrieladura. Sin embargo, es preciso recalcar que el avance se ha podido advertir en el año 1946, y en lo que lleva de corrido el 47.

El Departamento de Ferrocarriles de la Dirección General de Obras Públicas, que había tropezado con el problema de la escasez de materiales para la continuación de esta obra, ha salvado ahora esta dificultad mediante el aporte de la Empresa de Ferrocarriles, institución que está entregando normalmente los rieles necesarios como también está en condiciones de facilitar los durmientes que se necesiten.

LA PRIMERA ESTACION

Panguipulli es la comuna que mantiene la más alta producción maderera en toda la provincia (Panguipulli y Los Lagos aportan las tres cuartas partes de la producción maderera total de Valdivia); por este motivo, se mantiene en forma constante el problema de las comunicaciones. En consecuencia, el aporte de esta vía vendrá a solucionar tan grave situación que hasta ahora había sido insalvable, pese al gran número de camiones que mantiene el Departamento de Comercio de la Empresa de los FF. CC., y que desarrollan normalmente actividades durante todo el año.

Los deseos de la Empresa son explotar, antes que se termine totalmente la obra, el primer sector, o sea, hasta la Estación Malalhue, que está ubicada a 27 kilómetros de Lanco, más o menos la mitad del trayecto hasta Panguipulli. La labor del ferrocarril desde esta estación vendría a descongestionar la zona, con enorme aumento de capacidad de arrastre para los vehículos, y una mayor economía para los productores

EN LA PRIMAVERA

Los trabajos, aunque no han cobrado un ritmo acelerado, logran que aumente día a día la colocación de rieles. Pronto se hará entrega al Director de las obras de nuevos materiales, especialmente durmientes, con lo cual se habrán solucionado por el momento los problemas relacionados con este rubro.

Se estima que a fines de invierno se haya completado la primera etapa, con lo cual podría iniciar la explotación de este ramal en la primavera próxima.

Los habitantes de Panguipulli y toda la región que recibirá el beneficio de esta obra de transporte, espera del Gobierno especial interés, a fin de que vele por la continuidad de los trabajos.— CORRESPONSAL.

BIO-BIO

DIRECTORIO DE LA U. P. CH.

LOS ANGELES, 7.— El lunes de la presente semana celebró sesión en el local de la Escuela N.o 1, la UPCH, con asistencia de gran número de sus miembros. Esta sesión tenía por objeto de elegir el nuevo secretariado y oír la lectura de la memoria de la institución.

Efectuada la votación resultaron elegidas las siguientes personas:

Secretario General, señor Luis Sepúlveda; subsecretario general, señor Germán Gallegos; secretario de actas y correspondencia, señorita Susana Kroll, secretario de finanzas, señorita Raquel Jara; secretario de cultura, señor Eduardo Muñoz; secretario de prensa, señora Brunilda de Sotomayor; secretario de bienestar, señor Iván Jerez.—(Corresponsal).

AVISOS ECONOMICOS DE VALPARAISO

RESIDENCIAL EXTRANJERA. Pedro Montt 1881. Familias gran rebaja. Comida exquisita. A. 30

RESIDENCIAL VICTORIA. Pedro Montt 1915. Lado Teatro Victoria. Piezas c/s pensión. A. 30

BOLETOS EMPEÑO COMPRO, alhajas, máquinas coser, escribir, fotográficas. Salvador Donoso 1430-A. A. 19

HOTEL STAR PLAZA VICTORIA, el más central. Económico. ¡Visítelo en sus viajes! A. 30

¡¡VIÑA!! STRAUSS RESTAURANT Residencial Strauss. Avenida Libertad 447. Teléfono: 81418. Departamentos, baño exclusivo. Calefacción central. A. 30

RESIDENCIAL MONTEVIDEO Ecuador 69. Viña del Mar. Moderno. Confort. Aseo absoluto. Precios módicos. A. 30

¡RESIDENCIAL! CALLE O'Higgins 1250. Atención personal de Lydia Cerda. A. 3

MANUEL FERNANDEZ Prat 721. Valparaíso. Compra venta de propiedades. Negocios rápidos. A.

COMPRE UN RADIO A PLAZA, y páguelo como quiera. Pedro Montt 1822. A.

OFICINA DE PROPIEDADES Elisa K de Haase. Prat 1[illegible] Casilla 2086. Valparaíso. A.

EDUARDO APARICIO POZO Corredor autorizado de propiedades. Prat 865. Quinto piso. Casilla 1797. Valparaíso. Compra, ventas, permutas, arriendos, hipotecas y administración de propiedades tanto en Valparaíso, como en los pueblos vecinos. abril

ARAVENA Y GUTIERREZ Corredores autorizados. Compraventa de propiedades. Préstamos hipotecarios. Administraciones. Cochrane 843. Fono 2517, Casilla 1[illegible] Valparaíso. abril

SALCIDO HOTEL. ESMERALDA 1107. Piezas confortables. Pensión meses, precios económicos. A.

COMPAÑIA CHILENA DE NAVEGACIÓN INTEROCEÁNICA

PROXIMAS SALIDAS DE VALPARAISO

Para Buenos Aires e intermedios:
Vapor "Magallanes", primera quincena de Abril.
Vapor "Avilés", a fines de Abril.

Para Río de Janeiro e intermedios:
Vapor "Arauco", el 14 de Abril.

Valparaíso, 20 de Marzo de 1947.

COMPAÑIA CHILENA DE NAVEGACION INTEROCEANICA

RESULTADOS OFICIALES DE LA ELECCION

En la madrugada de hoy el Ministerio del Interior entregó a la prensa el siguiente cuadro comparativo de la composición de los municipios de la República, elegidos el año 1944, con los elegidos el 6 de abril de 1947, de acuerdo, estos últimos, con los datos proporcionados por los Intendentes y Gobernadores al Ministerio del Interior.

En este cuadro aparece la composición de los municipios con el número de regidores de acuerdo con su filiación política.

Las Municipalidades que no aparecen en la segunda parte del presente cuadro, o sea, su composición de acuerdo con la elección del último domingo, se debe a que los datos respectivos aún no han sido proporcionados por los Intendentes y Gobernadores.

COMUNA	1944 - 1947									1947 - 1950											
	Radical	Comunista	Conservador	Liberal	Falange	Democrático	Independiente	Socialista	Otros partidos	Radical	Comunista	Conservador	Liberal	Falange	Democrático	Independiente	Socialista	Agrario	Radical Democrático	Liberal Progresista	Regionalista
TARAPACA																					
Arica	4	1		1				1		4	1		2								
Iquique	1	3		1	3				1	1	5			2							
Pisagua	1	2		1	3					2	3		2						1		
ANTOFAGASTA																					
Taltal	2	4				1				1	4			1	1						
Antofagasta	3	4	1					1		2	4			1		1	1				
Calama	1	4	1					1		1	4			1			1				
Tocopilla	4					2		1		3					2		1				
ATACAMA																					
Copiapó	5	1	1		1			1		4	1	1		1					2		
Caldera	3			1				1		1	1						1		2		
Huasco	1			2				2													
COQUIMBO																					
Coquimbo	2	2						3		2	4						1				Sin inf
La Serena	5			1				1		5	1	1									
Andacollo	4	2						1		3	2			2							
Illapel	1					1	2	1		3					1	1					
Ovalle	4	1	1	1						3	1	1	1								
Vicuña	1	1	2	1				1		4	1	1	1				1				
Combarbalá	3	2		2						4	1	1					1				
Monte Patria	2	2		1						2	2		1								
Punitaqui	2	1		2						2	2	1					2				
Ovalle	3	2		2						2	2						1				
Illapel	2		1	2				2		2	1						1				
Salamanca	2	3		1	1					2	3		1	1					1		
Los Vilos	3	1		1						1	2										
Canela	1	2		2						1	2										
ACONCAGUA																					
La Ligua	1	1	2	1			1	1		2	1	1	2								
Putaendo	1	1	2	1							1	3	1				1				
Panquehue	1		4									4					1				
Catemu			1	3				1					5								
Llaillay	2		2	1						2	1			1			1				
San Felipe	2	1	3	3				1		2	1	3	1						1		
Santa María	1		1	2					1	1	1	2	1								
Quilaco	2		1	1					1	1		2	2								
Quilemu	1		1	1				1	1		1	1	1				1				
Panquehue	1		1	2					1			2	3								
Los Andes	1			2	1			1		2		2	2		1						
San Esteban	1			3				1		1	1	1	2								
Calle Larga	1		1	3						1		1	3								
Rinconada		1		4						2			3								
VALPARAISO																					
Quillota	2		2	2				1		1	1	3	2								
La Cruz	2		1	1				1		2		2	1								
Quilpué	1	2					1	1		1	1	2									
Limache	2	2	1							2		1	1				1				
Olmué	3		2							2		1	2				1				
Villa Alegre		3		1				1			2	1	2								
Yauco	1					1				1		1	1								
Calera	1					1		1		1	1	1			1						
Hijuelas	3		2							2		1	2								
La Cruz								1			2	1	2								
Nogales	1		3			1				1	1		1			2					
Quintero	1	1	4	1		1		2	2	2	4	1		1			1		1		
Valparaíso	2	1	2	3	1					2	1	3	2								
Villa del Mar	1		1	1	1	1					1	2	1			1					
Limache	1					2	1	1			1	1	1		1	1					
Olmué	2					1	1	1		1	1	1			1	1					
Villa Alemana	—	—	—	—	—	—	—	—	—	2		3									
Quillota	—	—	—	—	—	—	—	—	—			5									
Catemu	—	—	—	—	—	—	—	—	—			3	1			1					
SANTIAGO																					
Santiago	2	1	5	1	1	1	1	3		3	3	4	2	1		1	1				
Huechuraba	—	—	—	—	—	—	—	—	—		1	1	2				1				
Las Condes		1	2		1		1				1	3		1							
Providencia	1		2	1		1				2		2			1						
La Florida			3							1		3	1								
San Miguel	2		1			2				1	1	1			2						
Ñuñoa	1		3					1			1	2	1				1				
Instituto Normal	1	1		1				1	1	1	2	1					1				
Renca	1	1		2			1			1	1	2	1								
Quilicura			2					3		2							3				
Lampa			1	1			2		1	1	2		2								
Colina	1		4							1	1	3									
Lampa	1		4							1	1	3									
Barrancas	3		2							1	1	2					1				
La Granja	1		4							2	1	2									
La Reina	1	1	2					1		1	1				3						
Puente Alto	1	1						3			2						3				
Pirque				4				1					4				1				
San José Maipo	1		1			2		1		2	1						2				
Peñaflor			5							1		4									
Talagante			2	2				1		1		2	1				1				
Isla de Maipo	1								6	1		4	1				1				
El Monte	1		1			1	1	1		1		3					1				
Malloco	1		2	1		1					1	4									
Peñaflor			5	1					1	1		5	1								
San Pedro			2	2			1														Sin inf.
Santo Domingo	—	—	—	—	—	—	—	—	—							5					
Alhué	1		2					2				1	1				3				
María Pinto				4				1		1			4								
San Antonio		1	2			1		2	1	2	1	2			1		1				
Cartagena					2		1	2				1		1		2	1				
El Tabo	3		1			1		1	1	3	1	2			1						
Cuevas de Tango		1		2	1		1				1	2	2								
Llolleo	1		4				1	1		1	1	4					1				
Melipilla	1		3				1			1	1	2	1								
Providencia	—	—	—	—	—	—	—	—	—	1		1	1			2					
Cartavid	—	—	—	—	—	—	—	—	—	1	1	2					1				
O'HIGGINS																					
Rancagua	2	2	1				3	1		1	2	1				3	2				
Machalí	1	1			1			2			3	1					1				
Graneros		1	4							1	1	3									
Mostazal	2		3								1	2	2								
Codegua	3			2						3		1									
Coinco	1			1						1			2								
Doñihue	1			1	2					3		1	1								
Las Cabras			2	1	1					1		2	1								
San Vicente			4	1	1			1				5				1	1				
Peredegua	1		4							1		4									
Pichidegua	1		2	2	1			1		1	1	2	1				1				
Litueche	1		1	1				2													
La Estrella			2	1																	
Marchigüe			2	1																	
Navidad			2	2																	
Pichilemu			2	1					1												
CURICO																					
Curicó	3		2	2				1	1	2	1	2	2				1	1			
Teno			2	3								3	2								
Rauco			1	2		1		1			1	1	3								
Romeral			2	2					1		1	2	2								
Huaquén			1	2						3	1	2									
Sagrada Familia			2	1						1		3				1					
Molina	2		1	1				1			1	2	1				1				
TALCA																					
Talca	1	1	3	2				2		1	1	3	1				2	1			
San Clemente	2		1	2						1	1	1	2						1		
Pelarco			2	3								2	1			1					
Pencahue				4				1				1	2	1			1				
Maule	1		2	2						2		3									
San Rafael	2		1	1					1	1			1					2	1		
Cauquenes	1		2	2						1	1	2	2								
CONSTITUCION																					
Constitución	3		3	2				1		2		3	2	1					1		
Empedrado	3		2	3	2																
Chanco	1		1	3						3		1	2					1			
Pelluhue	1		2	2						1		1	1				2				
CURICO																					
Curicó	2	1	3	2		1				1	1	3	2	1				1			
Teno	1		4							1	1	1				2					
Romeral	1		2	1					1	2		1	2								
Rauco	2		1	1								1	2	2							
Huaquén	1		2	1		1				1		1				2					
Sagrada Familia			1	1			1		2	1		1	1								
Molina			2	1					1	1		1	1								
Curepto	1		3	1						1	1	2	1								
LINARES																					
Linares	2	1	3	2		1				1	1	3	2	1				1			
Yerbas Buenas	1		4							1	1	1				2					
Colbún	2		1	1					1	2		1	2								
San Javier	1		2	1		1						2	1			2					
Villa Alegre			2	1			1		1	1		1		1	1			1	1		
Yerbas		1	1	1					2	1		1	1					2			
Longaví	2		2	2				1		1		1	3			1	1				
Parral	1		1	2					1	1		3	1								
LINARES																					
Linares	2		3	2						2		3	2								
Yerbas Buenas	3		1					1		3		1	1								
Colbún	1		2	2						1		1									
Longaví	1		4																		
Perchas	1		3	1						1		3	1								
Parral			3	2						1		2	2								
Retiro			2	2						1		1	1								
San Gregorio			1	2					1	1		3	1								
LINARES																					
Linares	2		3	2						3		2	2								
Yerbas Buenas			2	3																	

COMUNA	Radical	Comunista	Conservador	Liberal	Falange	Democrático	Independiente	Socialista	Otros Partidos	Radical	Comunista	Conservador	Liberal	Falange	Democrático	Independiente	Socialista	Agrario	Radical Democrát.	Liberal Progresista	Regionalista
Ninhue	5									1			4								
Cobquecura	2		1	2						1		1	2				1				
San Carlos	1		5						1	1	1	2					1	2			
Ñiquén	1			2					2			1	1			1		1	1		
San Fabián			1	2		1		1		1		2	1				1				
San Nicolás	3			2						1		1	2					1			
Chillán	4	1	3				1			3	1	2	1		1		1				
Pinto	2		1	1			1				1	1	2						1		
Coihueco	2		2	1						1		3	1								
Bulnes	1	1	2	2		1					1	2	2		1	1					
San Ignacio	1		3	1								3	2								
Quillón	2					3				3		1	1								
Yungay	2		2	2				1		2	1	2				2					
Pemuco	1		2	2						1		2	2								
El Carmen	3		2							2		3									
Tucapel	3		1					1		1		2	2								
CONCEPCION																					
Tomé		2				2	1			1	1	1			2	2					
Coelemu	2	1				2				1			1		2				1		
Ránquil	5																				Sin inf
Concepción	3	1	1	1		2	1			2	1	2	1		2		1				
Penco		2				2	1			1	2				2						
Hualqui	1		1			3					1	2			2						
Florida	4		1							2		3									
Talcahuano	2	1				2	2			2	1				2	1			1		
Yumbel	2		3				1		1	2		3					1	1			
Cabrero	1		1	2					1			2			2			1			
San Rosendo	2	1	2							1	1	2			1						
Coronel		5				2				1	4	1		1							
Lota	1	3					1			1	3				1						
Santa Juana	4						1			4	1										
ARAUCO																					
Arauco	3	2		1		1				2	2				1	2					
Curanilahue		3			1	1					3				1		1				
Lebu	3	4				2				1	4	1			2				1		
Los Alamos	1	2				1			1	1	1							3			
Cañete	4	1				1			1	2	2		1		2						
Contulmo	4							1		3	1	1									
BIO-BIO																					
Los Angeles	2		4	1		1		1		2	1	2	1	1			1		1		
Santa Bárbara	4							1		2			1				1		1		
Laja	1		1	1	1	1				1		1	1	1	1						
Quilleco	2		2					1		1	1		3								
Mulchén	3		1	2		1					1	1	1		1		1	1	1		
Quilaco	1			1		1		2		1	2						1		1		
Nacimiento	3		2	2						1		1	2				1		2		
Negrete	2		1	1				1		1	1	1	1						1		
MALLECO																					
Angol	3		1				1	1		3	1							1	3	1	
Renaico	3			1				1		1			2				2				
Purén	2			1				1	1			1	1				2		1		
Los Sauces				5									4								1
Collipulli	4			1				2		2			1						4		
Ercilla	2		1				1		1	1		1							2	1	
Traiguén	3		1	1					2	1				1	1				2	1	1
Lumaco	3		1	1						1	1		3								
Victoria	2					3	1	1		1		1	2		2				1		
Curacautín	2					2	1			2	1	1	1		1					1	
Lonquimay	3			1				1		1			1				2				
CAUTIN																					
Lautaro	3		2			1	1			4		1	1						1		
Perquenco	1		2	1					1			3					1		1		
Galvarino	2					1			2	1	1								3		
Nueva Imperial	3		1	2		1				2	1		1				1	1	1		
Carahue	1	1	1			1			1	1	1				1			1	1		
Puerto Saavedra	2	1	1						1												
Temuco	2	1	1	1		1	2		1	1	1	1		1	1						Sin Ina.
Vilcún	3							1	2								1		3	1	
Freire	2	1				1			1	1	1				1				2		
Cunco	2					3					1	1			2				1		
Pitrufquén	2	1	1						3	1			1					1	3	1	
Gorbea	2	1	1						1	1		1							2	1	
Toltén	2					2		1			2				1				1	1	
Loncoche	4			3		1				2		1	2		1				1	1	
Villarrica	2		1	1	1					1			1				1		1	1	
Pucón	2			1		1			1	2									2	1	
VALDIVIA																					
Valdivia	3	1		2		3				2	2		1	1	1		1	1			
Corral										1	2						1	1			
Lanco	2			1		1			1	1			2		1				1		
San José Mariquina	3			1			1			3				1					1		
Los Lagos	2			1		2				1			1		2		1				
Futrono	2			3						1			3					1			
La Unión	3			2		2				1		1			2			1	2		
Panguipulli										2			1		1				1		
Paillaco	2			2			1					1	1		1	1	1				
Río Bueno	2		1	2		1	1			2		1	3					1			
Lago Ranco	2			2				1		2	1		1					1			
OSORNO																					
Osorno	4			2		2	1			1	1	1	1		1			1	2		
Puerto Octay	2		1	2						1		1	2				1				
San Pablo	3			2								1		1					3		
Río Negro	5			1				1		1		1			1	1	1		2		
Purranque	3			1				1		2			1				2				
LLANQUIHUE																					
Pto. Varas	2		4	1						1		4	1			1					
Frutillar	1		1	3																	
Fresia	1		2	2																No hay infor.	
Pto. Montt	3		4	1						2	1	2	3				1			No hay infor.	
Maullín	4		2	1																	
Calbuco	2		3	2						1		1	1							No hay infor. (Faltan 4).	
CHILOE																					
Ancud	4		3	1				1		3		3	1				2				
Dalcahue	2			2				1		2		1	2								
Quemchi	2		2		1					1	1										
Castro	3		1	1	1			1		3		1	1	1			3				
Chonchi	5									5											
Puqueldón	2		2					1		5											
Queilén	2		1	1				1		2		1	1				1				
Quellón	3	1			1					3	1			1							
Achao	4		1		1				1	2		1	1				3				
Curaco de Vélez	2		3							2		2	1								
AISEN																					
Pto. Aisén	3	1				1	2	2												Faltan datos	
Magallanes																					
Pto. Natales	3							4		2	1						4				
Punta Arenas	3	1						2	3	4	1						1		3		
Porvenir	4							2	1	2	1						2	1			

Totales: Radicales	447	Sin inf.
Comunistas	108	Sin inf.
Conservadores	268	Sin inf.
Liberales	260	Sin inf.
Falangistas	27	
Democráticos	88	
Independientes	53	
Socialistas	122	Sin inf.
Otros Partidos	72	Sin inf.

Totales: Radicales	322	Sin inf.
Comunistas	181	
Conservadores	316	
Liberales	242	
Falangistas	31	
Democráticos	65	
Independientes	55	
Socialistas	98	
Agrarios Lab.	66	
Radicales Democráticos	53	
Liberales Progresistas	3	
Regionalistas	4	

HOY SE CONSTITUIRAN COLEGIOS ESCRUTADORES

Hoy, a las 14 horas, se constituirán en toda la República los Colegios Escrutadores Departamentales. Una vez constituídos, los Colegios iniciarán inmediatamente los escrutinios de las elecciones municipales realizadas el domingo pasado.

El Colegio Escrutador Departamental de Santiago, se reunirá en la Municipalidad, a la hora anteriormente indicada.

EL TRIUNFO DE REYES VICUÑA ESTA ASEGURADO, AFIRMA LA DIRECTIVA DE LA FALANGE

Los señores Ricardo Silva y Gastón Franco, presidente y secretario de la Junta Provincial de la Falange Nacional, entregaron ayer la siguiente declaración respecto de la situación del señor Reyes Vicuña, candidato a regidor falangista, que según los cómputos dados a conocer por la Intendencia de Santiago habría dado la cifra repartidora en el Primer Distrito, siendo, en consecuencia, elegido regidor.

"Ante las informaciones de prensa que nos hacen aparecer como que nuestro regidor, Tomás Reyes V., no hubiere sido reelegido, o que se producirán alteraciones de importancia que podrían excluirlo, declaramos que la lista falangista arroja, según nuestros datos, la suma de 3.513 votos en total.

En consecuencia, consideramos totalmente asegurado a nuestro regidor por Santiago, y tenemos todos los antecedentes necesarios para probarlo ante el Colegio Escrutador y el Tribunal Calificador de Elecciones.

Con la cifra anteriormente señalada se comprende que es imposible, en cualquier caso, su desplazamiento por otro candidato, y está por lo tanto, reelegido. Fdo: Ricardo Silva G., presidente Provincial de Santiago.— Gastón Franco C., secretario."

HOY COMENZARA EL ESTUDIO DEL TRATADO EN LA CAMARA

CONGRESO REINICIA SUS ACTIVIDADES DESPUES DEL RECESO.— REUNION DE COMITES

Hoy se reinicia la actividad parlamentaria, después del receso en que estuvo el Parlamento con motivo de las recientes elecciones de Municipales.

La Cámara comenzará a estudiar el Tratado con Argentina, materia que se encuentra en Tabla, y cuyo plazo constitucional vence pasado mañana.

REUNION DE COMITES

El Presidente de la Cámara, señor Coloma, ha citado a los comités parlamentarios a una reunión que se efectuará a mediodía de hoy a fin de acordar una pauta para el estudio y despacho del Tratado.

Se espera que los comités acuerden sesiones especiales para hoy y mañana, a las horas que sean necesario para apresurar el despacho de esta importante materia que debe quedar despachada en la presente semana.

PARTIDO LIBERAL

CITACION

El Presidente Departamental Liberal de Santiago solicita a los Presidentes de Mesas del Departamento de Santiago, de filiación liberal, asistir hoy a las 14 horas a la Municipalidad de Santiago, para proceder a designar la Mesa del Colegio Escrutador Departamental.

Se encarece la asistencia y la puntualidad en la hora.

DECLARACIONES DEL DIRIGENTE COMUNIS

EL PROFESOR NICOLAI HABLO SOBRE "LA PSIQUE EN LOS ANTROPOIDES"

"EL LENGUAJE ES UN NUEVO MUNDO", DIJO

"Los animales pueden comprender al hombre, pero no expresarse"

EN LA UNIVERSIDAD DE CHILE

El Dr. George Nicolai, inició ayer en la Universidad de Chile el interesante ciclo de conferencias sobre "Problemas de la Adolescencia". Este ciclo de disertaciones es del auspicio de esa Universidad y con el fin de que nuestros técnicos en esa materia, desarrollen desdela tribuna de esa casa de estudios, sus conocimientos de esta ciencia.

En la conferencia de ayer el Dr. Nicolai abordó: "El origen de la psique en los antropoides", de hizo una "comparación de antropoides con niños" de muy corta edad.

El Dr. Nicolai expresó que los zoólogos no cuentan a los antropoides entre los animales, y después de algunas consideraciones y conclusiones dijo: "¿Cómo pensar, en un mundo que no piensa?"

Se detuvo largamente en que la verdadera psicología ha existido siempre: es una necesidad para vivir en sociedad, se debe saber como los socios reaccionan sobre todo quien quiere influir y tener éxito en: educar, mejorar, gobernar, ser político. La psicología práctica, dijo, es tan vieja como la humanidad; a continuación citó algunos proverbios.

Pasó después a la psicología práctica del pueblo, de su sistematización en los tests, de su aplicación y adaptabilidad vocacional.

Demostró como los animales han hecho mucho en su propio mejoramiento, creando los órganos para observar, la mano para manejar, el cerebro para comprender. Se pasaron algunas proyecciones de experimentos hechos y explicó algunas evoluciones.

A continuación el Dr. Nicolai se refirió al lenguaje en la evolución. Empezó demostrando que un sordo-mudo, no educado artificialmente, es decir, sin el método que le enseña el lenguaje, es como un niño de 2 a 3 años.

Nicolai demostró las ventajas del lenguaje. El lenguaje, dijo, es un nuevo mundo. El lenguaje puede reaccionar sobre el lenguaje.

Hizo un aparte exponiendo como la falta del lenguaje en los animales les permite solamente comunicar sensaciones, ellos pueden comprender al hombre, pero no hacerse comprender más que respecto a sus sensaciones.

Se extendió largamente, sobre el lenguaje: como éste es una fuente de grandeza. Como puede ser peligrosa cuando se miente. Expresó que para nosotros no es difícil ser inteligentes, la lengua piensa para nosotros.

A continuación citó un pensamiento de Schiller:

"Para lograr un verso en una lengua culta, quien inventa y piensa por ti, crees ya ser poeta".

Y Nicolai siguió en su larga disertacion, como se ha desarrollado el lenguaje, como todo, en mutua correlación, y finaliza "es la lengua la que ha creado la razón o inversamente".

En la conferencia de mañana, el Dr. Nicolai abordará el "Desarrollo de la psique durante la vida" y en la conferencia del viernes "Herencia y ambiente".

En la próxima semana continuará este importante ciclo de conferencias el Dr. J. Ferferholt con el tema "Problemas psico-endocrinos de la pubertad.

HASTA SAN AGUSTIN AMPLIARAN RECORRIDO CARROS DE LA LINEA 30

LA CIA. NACIONAL DE TRANSPORTES COLECTIVOS CONTEMPLA, ADEMAS, NUEVO SERVICIO DE BUSES PARA SAN EUGENIO

En el plan de mejoramiento de la movilización colectiva que sustenta para esta capital la Compañía Nacional de Transportes Colectivos, se contempla para una fecha próxima la prolongación del recorrido de los tranvías 30, Cementerio Católico-San Eugenio.

La línea será ampliada a lo largo de Bascuñán Guerrero, desde Antofagasta, hasta San Agustín, para que regresen los carros por el sector de San Eugenio, por Pizarro-Subercaseaux y San Alfonzo.

NUEVO SERVICIO DE BUSES

También la CNTC implantará en el sector un nuevo servicio de buses a gasolina, el cual tendrá el siguiente recorrido: Estación Mapocho-Avenida Balmaceda-Matucana-Plaza Argentina, Avenida Exposición-Gorbea-Conferencia-Subercaseaux hasta el puente Melipilla. El regreso se hará por Exposición, Plaza Argentina, Avenida Matucana-Balmaceda y Mapocho.

Con estos nuevos servicios de locomoción serán muy beneficiados los barrios obreros del sector de San Eugenio.

PERSONA BUSCADA

El Cabo de la Escuela de Infantería de San Bernardo, don Oscar Carvajal, desea ubicar a su hermano Humberto Carvajal Vergara, radicado en Santiago y que trabaja de conductor de micros o góndolas.

Las personas que sepan de su ubicación pueden avisar a la indicada Escuela de Infantería, o bien a este diario.

"EL IDEAL DE LA NO VIOLENCIA"

Sobre este tema disertará el distinguido político evangélico norteamericano, Dr. John Nevin Sayre, en un acto público que tendrá lugar hoy, a las 20.30 horas, en la sala de Conferencias de la Primera Iglesia Metodista, Avenida Portales esquina de Cueto.

MONUMENTO A B. O'HIGGINS PARA LIMA PODRA FUNDIRSE EN CHILE

POR PRIMERA VEZ SE HA ESTABLECIDO EN NUESTRO PAIS LA FUNDICION ARTISTICA A LA TIERRA

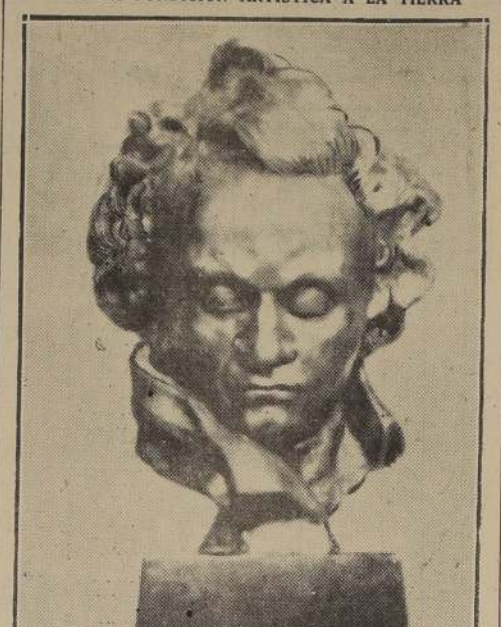

Cabeza de Beethoven, original del escultor José Carocca, vaciada al bronce por don Santiago Rojas N.

Hemos tenido conocimiento que en Santiago se había organizado una fundición para realizar vaciados al bronce, por medio del procedimiento de moldes a la tierra, y cuya finalidad primordial es fundir las obras escultóricas de nuestros más destacados artistas nacionales, e incluso fundir grandes estatuas y monumentos por este interesante procedimiento.

El artista fundidor señor Santiago Rojas, a través de largos estudios teóricos, y después de una práctica de muchos años, ha logrado una vasta experiencia en este dificilísimo trabajo, y realizado fundiciones a la tierra y cincelados al bronce que son verdaderas obras de arte en esta fama de la aplicación industrial a las creaciones escultóricas que al ser vaciadas en metales nobles, se incorporan a un proceso de eternidad.

Ayer tarde tuvimos oportunidad de visitar esta magnífica fundición artística, e imponernos en forma objetiva de la importancia que significa para el acervo artístico y cultural de nuestro país. Se fundían y cincelaban varias esculturas de renombrados escultores chilenos, que requerían ser trasladas al metal, pues serán expuestas en exposiciones que se realizarán en el extranjero. Observamos originales de más de tres metros de altura, que serán trasladados al bronce, y numerosas otras obras ya terminadas, que demuestran la excelencia y el verdadero tecnicismo con que han sido realizadas las fundiciones y el cincelado.

Al ser interrogado el señor Santiago Rojas, si su fundición estaba en condiciones de fundir el monumento a O'Higgins, original del escultor don José Carocca Lafior, que obtuvo el Primer Premio en el Concurso Nacional, pro Monumento al General O'Higgins, para la Ciudad de Lima; nos expresó que conocía dicha obra monumental, y que una de las dificultades, que habían detenido la realización en el bronce de esta obra, era de que no había en Chile una fundición a la tierra para realizarlo de acuerdo con las exigencias del escultor, pero que hoy su fundición estaba en condiciones de fundir el monumento ecuestre y entregarlo en el plazo adecuado que se le fijase.

Al despedirnos de este artífice del metal, le auguramos prosperidad y éxito material en la obra que está empeñado, y que viene a enriquecer el desarrollo de las artes nacionales.

SE CONTINUARA INTENSIFICANDO POLITICA EDUCACIONAL DEL GOBIER

SE CREARAN NUEVOS SERVICIOS Y ORGANISMOS

Ensayo de modificaciones del plan de estudios y de programas en algunos Liceos

Declaraciones del Director de Educación Secundaria, señor Fidel Iturra

Ayer reasumió sus funciones el Director General de Educación Secundaria, señor Fidel Iturra, en reemplazo del señor Adrián Soto, que se encuentra comisionado por el Ministerio para estudiar importantes problemas educacionales.

Con este motivo, el señor Iturra hizo interesantes declaraciones a LA NACION. Expresó que algunos asuntos de inmediata preocupación serán los siguientes:

1.—Nuevo Reglamento de Calificaciones y Promociones para los liceos fiscales y particulares, que estudiará una comisión designada por el Ministro de Educación Pública, en que se tomarán en cuenta ensayos que actualmente se realizan y los principios discutidos, con representación de los colegios particulares, en el Seminario de Concepción, en enero último. Esta comisión está integrada por las siguientes personas: Fidel Iturra (presidente), Oscar Vera, Aurelio de la Fuente, Julio Montero, Hayra Guerrero de Somerville, Luis Galecio, Olga Poblete, Egidio Orellana, Clemente Canales, P. Eduardo González y John Jackson.

2.—Extensión y desarrollo del Plan de Renovación Gradual de la Educación Secundaria, cuya aplicación al 2.o ciclo se inicia en el Liceo Darío Salas, inaugurado en la mañana de hoy, y ha comenzado ya en los primeros años de siete liceos de provincias, fuera de los Liceos de Experimentación de Santiago.

3.—Extensión de los servicios de Radiodifusión y Cine Educativo a la rama secundaria. Estos servicios están a cargo de un equipo de profesores secundarios, y su inauguración oficial se verificará próximamente.

4.—Creación de los Servicios de Orientación Educacional y Vocacional, a cargo de funcionarios especializados, en varios liceos del país.

5.—Nueva estructuración y ampliación de las funciones de la Sección Técnico-Pedagógica. Esta Sección no sólo tendrá a su cargo los aspectos de investigación y experimentación educacionales, a los cuales se dará toda la importancia que requieren, sino el perfeccionamiento del personal en servicio, la reforma de planes y programas, la introducción de nuevos métodos de enseñanza, etc.

6.—Creación del Consejo Técnico de la Dirección General que asesorará al Director en las cuestiones administrativas y técnicas. Estará compuesto por los visitadores, los jefes de Sección, representantes de la Comisión de Renovación, el Secretario General de la Dirección y un representante de la Sociedad Nacional de Profesores. Este Consejo se reunirá una vez por semana.

7.—Ensayo de modificaciones del Plan de Estudios y de los programas en algunos liceos, como un paso preparatorio de las substanciales que a este respecto la Dirección General desea emprender desde el año próximo.

8.—Estudio de las condiciones de trabajo del profesorado, de las remuneraciones que perciben, para ajuste al actual nivel de vida.

9.—Las reformas que ya se van con y que se extenderán paulatinamente a todos los liceos, incluyen una nueva orientación de la vida escolar, que permita a los alumnos participar más activamente en la vida de los centros de la comunidad, y tener amplias oportunidades para su formación crítica.

SITUACION DE EX SERVIDORES DE INSTITUCIONES ARMA

CON MOTIVO DE LA APLICACION DE LA LEY

Con motivo de las publicaciones relacionadas con el aumento de pensiones que se adeuda a ex servidores de las instituciones armadas, y cuyo reclamo se encuentra pendiente en la Contraloría General de la República, nos escribe el Oficial Mayor en retiro, señor Manuel J. Baeza B., exponiendo que:

"En efecto: la Ley número 7.452 concedió un aumento del 5 por ciento a los Oficiales y empleados que obtuvieron su retiro entre el 1.o de enero de 1939, y el 2 de febrero de 1942 y de un 10 por ciento para la tropa y gente de mar por el mismo período.

"Este aumento, que desde el 1.o de julio hasta el 29 de diciembre fecha en que quedó sin porque el ex jefe de de Pensiones del Mi Defensa Nacional in erróneamente las in de la Contraloría Gen República sobre la fo aplicar la Ley número la que se dió también a quinquenios y otros de que actualmente ferido personal, no in cho aumento en las ciones respectivas, perjuicio de nuestra que ha sido la causa merables reclamos.

NUEVAS ACTIVIDADES EN TORN PROCESO DE COMERCIO EXTE

LA DEFENSA DE IRIS MANGELSDORFF, SOLICIT FICACION AL AUTO ENCARGATORIO DE REO.— EL TRO REVISA TODOS LOS ANTECEDENTES ACUMU

El Ministro señor Acevedo reanudó ayer su actuación en el sumario que instruye por irregularidades cometidas en el Consejo de Comercio Exterior.

Ante el magistrado concurrieron a facilitar informes algunos comerciantes e importadores de Santiago.

Para mañana están citados la señorita Flora Band y don Alfonso Trullenque.

La defensa de la detenida, señorita Iris Mangelsdorff, presentó un nuevo recurso solicitando la modificación del encargatorio de reo y la celación de su defensa tud que será resuelta mente en el día de hoy.

Por otra parte, hem conocimiento que el Mi mariante está traba vamente en la revisión los antecedentes acu hasta la fecha, con el dictar algunas nuevas de investigación, con tuación quedaría cerrad mario.

T U R F

LOS TRABAJOS DE AYER EN EL HIPODROMO CHILE

PISTA DE CARRERA

DIGNIFICANTE, L. Seguel, 500 en 32; repitió en 31 2/5.
PIFIA, Jl. González y LA PORRONCHA, G. Retamal, 1,200 en 1.17 3/5; ganó Pifia por tres cuerpos.
AMOR INDIO, M. Araneda, 1,200 en 1.17 2/5.
CORRE QUE TE PILLO, M. Araneda, 800 en 50 2/5.
CIMARRA, L. Seguel, 800 en 50.
PALINODIA, V. González, 500 en 31 2/5.
AGUANTESE, Jl. González, 1,400 en 1.30 2/5.
EL TORITO, Jl. González, 800 en 51 2/5, sin apuro.
FALUCHO, L. Segue., 1,400 en 1.31 2/5.
MARISCALA, P. Guerra, 1,200 en 1.18 1/5.
ENSEÑA, Jl. González, vuelta en 1.46 2/5.
AUTOGENA, P. Guerra, 800 en 50 3/5.
REGIO, L. Pérez, 500 en 30, sin apuro.
SUEÑO CHINO, M. Díaz y LORETANA, L. Segue., 1,200 en 1.17 2/5; ganó el 1.o por tres cuerpos.
REY DEL BOSQUE, Jl. González, 800 en 49 3/5.
CRIOLLO, G. Retama., 500 en 31.
RADAMES, R. Bustamante, 800 en 53, sin apuro.
AILLA, M. Araneda y TEXAS, L. Pérez, 1,100 en 1.11 3/5, viéndose fácil Ailla (mano del Club.)
SOLITARIA, V. González, 500 en 31 2/5.
BUREO M. Díaz 1,200 en 1.15 2/5.
GAZAPA, J. Cruz, vuelta en 1.47 2/5, sin apuro.
RAPUNCEL, E. Obregón, 1,200 en 1.17.
HEINKEL, J. González y ZAPATEO, P. González, 1,400 en 1.30, iguales.
HUERTO, C. Moreno, 1,200 en 1.18.
ANIÑADA, L. Seguel, 500 en 30 2/5.
ROTATIVA, M. Aranda 800 en 51.
BETI JAI, G. Retamal, 500 en 31 3/5.
BOSFORO, J. Cruz, 800 en 50 3/5.
CHARLADOR, L. Seguel y PALOMINA, M. Araneda, 1,200 en 1.17 2/5; iguales.
BAILARIN, V. Maldonado, 1,200 en 1.17.
NEBUCANO, R. Bustamante, 1,200 en 1.17 4/5.
DORILA, P. Guerra, 500 en 31 2/5.
FUENTE DE PLATA, Jl. González, 1,200 en 1.20.
A QUEEN, G. Palma, 800 en 50.
ESTOY LISTO, J. Herrera, 1,200 en 1.17 1/5.
EL PAJARO, E. Obregón, 1,200 en 1.16.
PATO AÑIADO, P. Guerra, 1,200 en 1.20.
GOLOSA, E. Obregón, 1,200 en 1.18 2/5.
AMORIO, G. Retamal, 500 en 31.
ELKINGTON, G. Retamal, 1,200 en 1.19.
CHAMIN, E. Obregón, 1,200 en 1.18.
FONDA, J. Herrera, 1,200 en 1.19 2/5.

LA HUELGA HIPICA CONTINUA SIN SOLUCION

INSCRIPCIONES PARA LOS CLASICOS "COTEJO DE POTRILLOS" Y "FRANCISCO BAEZA" SE RECIBIERON EN EL CLUB HIPICO.— EL RESTO DE LAS CARRERAS PROGRAMADAS PARA LA REUNION DEL PROXIMO DOMINGO NO CONTARON CON ANOTACIONES

La huelga declarada por los profesionales hípicos, en la semana pasada, continuó ayer lunes, sin alteración pues, hasta el momento, no se ha podido llegar a ningún acuerdo, fracasando todas las gestiones que se han hecho en este sentido.

Las inscripciones que debían recibirse para el meeting del domingo 13 del corriente, no contaron con ninguna anotación, a excepción de los clásicos Cotejo de Potrillos y Francisco Baeza, pruebas que no pueden suspenderse pero sí postergarse, pues las inscripciones se han recibido en fecha determinada, y sólo procede la ratificación el lunes antes de disputarse.

A continuación, damos la lista de los participantes en las pruebas antes mencionadas, con sus respectivos pesos.

COTEJO DE POTRILLOS. — 1,100 METROS. — CLASICO

Botafogo, 54 kilos.
Cambullón, 54 kilos.
Campante, 54 kilos.
Dumbo, 54 kilos.
Duqueco, 54 kilos
Gorrión, 54 kilos.
Jerez, 54 kilos.
Kiff Ente, 54 kilos.
Enout, 54 kilos.
Mástil, 54 kilos.
Norte Claro, 54 kilos.
Pedestal, 54 kilos.
Polo Sur, 54 kilos.
Precavido, 54 kilos.
Predilecto, 54 kilos.
Remoque, 54 kilos.
Solito, 54 kilos.
Vino Añejo, 54 kilos.
Zafarrancho, 54 kilos.

PR. FRANCISCO BAEZA. — 1,800 METROS. — HANDICAP

Clavero, 58 kilos.
Annápolis, 57 kilos.
Luis XV, 55 kilos.
Maicillo, 55 kilos.
Raudiaceo, 53 kilos.
Rey de Francia, 52 kilos.
Valparaíso, 51 kilos.
Cleto, 48 kilos.
Loncopangue, 48 kilos
Dotingy, 46 kilos.
Insistente, 46 kilos.
Rancagüino, 46 kilos.
Thibet, 46 kilos.

HOY

De 9.30 a 12.30 y de 14 horas adelante

REMATE

DE OBJETOS VARIOS

En la Sucursal N.o 4 de la

CAJA DE CREDITO POPULAR

San Pablo 2461-2471

Préstamos concedidos en agosto de 1946 y vendidos en febrero de 1947, por las Sucursales Nos. 4 y 6.

Hay: Radios, victrolas, máquinas de escribir, maletines; carteras, cubiertos de plaqué, níquel; toda clase de objetos de loza, porcelana; útiles de cocina; fierro enlozado, e infinidad de artículos prácticos para el hogar.

PAGO AL CONTADO. ENTREGA INMEDIATA.

HOY

A LAS 11 HORAS

REMATE

DE MUEBLES y OBJETOS VARIOS EN LA

BODEGA DE LA SUCURSAL N.o 2 DE LA CAJA DE CREDITO POPULAR

CARNICER N.o 201

Préstamos, concedidos en Agosto de 1946, con vencimiento en Febrero de 1947.

HAY: Amoblado living, comedor, dormitorio, bicicletas, máquinas coser, baúl, cocinas, cañón, etc.

PAGO AL CONTADO. ENTREGA INMEDIATA

AVISO

Nómina de los depósitos a la orden del Quinto Juzgado Civil de Mayor Cuantía de Santiago, que tienen más de 10 años, y que se publica en cumplimiento y para los efectos de lo dispuesto en el Art. 518, del Código Orgánico de Tribunales:

BANCO	FECHA	N.o	JUICIO	CANTIDAD
CHILE	5 Dic. 1932	4651	Caja Hipotecaria con Riveros	$ 4.345.78
EDWARDS	15 Jul. 1932	554	Larraín con Alarcón	252.—
ESPAÑOL-CHILE	18 Dic. 1933	763	Quiebra Marambio	142.80
LONDRES	23 Jun. 1933	45	Yentzen con Salas	262.45
CAJA AHORROS	23 Sept. 1933	1771	Quiebra Schaut	101.83
ALEMAN TRANSATLANTICO	6 Dic. 1898	682	(Se ignora juicio)	0.51
ALEMAN TRANSATLANTICO	30 Oct. 1912	436	(Se ignora juicio)	17.98
ALEMAN TRANSATLANTICO	20 Octubre 1906	17830	Fernández con Casas	2.50
CITY BANK	29 Dic. 1934	4703	Compañía Teléfonos	833.60
CITY BANK	23 Enero 1934	2572	(Se ignora juicio)	426.20
CAJA AHORROS	2 Enero 1934	191	Casación Ahumada	30.—
EDWARDS	24 Abril 1934	805	Vives con Estévez	13.60
EDWARDS	27 Marzo 1934	793	Estévez con Vives	0.30
CAJA AHORROS	6 Febrero 1935	—	Fisco con Deudores	500.—
EDWARDS	13 Abril 1936	1008	Aunaud con Parragué	1.020.—
CAJA AHORROS	25 Sept. 1936	3200	Asociac. Canalistas con Deudores	1.588.40
EDWARDS	21 Nov. 1936	1089	Chastia con Vigouroux	400.—
EDWARDS	30 Oct. 1936	1082	Chastia con Vigouroux	500.—
CHILE	10 Oct. 1936	3214	Fisco con Fuensalida	10.000.—
CHILE	8 Oct. 1936	6395	Holtman con Hederra	188.10
CAJA AHORROS	16 Junio 1935	2650	Larraín con Kuntz	1.036.38
CAJA AHORROS	28 Diciembre 1935	--	Municipalidad con F. C. Eléctrico Pon.	407.—
CAJA AHORROS	9 Enero 1936	2910	Poblete con Gómez	170.—
CAJA AHORROS	9 Febrero 1929	—	Concurso B. Vigoroux	800.—
CHILE	1 Diciembre 1935	6109	Weiss con Gysling	2.500.—
REGULO VALENZUELA	24 Diciembre 1922	353	Yávan con Ide	984.—
(SE IGNORA)	27 Abril 1931	373	Banco Hipotecario con Vergara	370.40

LUIS MANTEROLA,
Secretario.

Roberto Fernández Vicuña
Martillero de Hacienda.

Luis de la Fuente L..
MERCED 333 — TELEFONO 30624

GRAN REMATE

POR CUENTA DEL SEGURO

De las existencias en calzado, instalaciones, cristales, espejos, caja registradora National, caja de fondos, muebles cromados, etc., salvados del incendio de la

ZAPATERIA "LA SOMBRA"

400—SAN DIEGO—400
ESQUINA DE CONDOR.

MAÑANA MIERCOLES 9,

DE 9.30 a 12 y de 3 ADELANTE, POR ORDEN DEL LIQUIDADOR OFICIAL DE SEGUROS,

Sr. JORGE DE LA BARRA MONTANE

—: H A Y :—

GRAN SURTIDO DE CALZADO PARA SEÑORAS, CABALLEROS y NIÑOS en variedad de modelos y de alta calidad, en cuero box calf, gun metal, cabritilla, gamuza, iona, etc.

Calzado para guaguas; zapatillas sport, lona y levantarse; tacos de goma; hormas.

Estantería para calzado VITRINAS CON CRISTALES DE GRANDES DIMENSIONES "BELGA"; espejos; muestrarios de cristales y níquel.

VITRINAS DE EXHIBICION; muebles cromados; probadores de calzado; pisos; CAJA REGISTRADORA NATIONAL; caja de fondos; máquinas ensanchadoras de calzado; máquina SINGER; útiles de escritorio; máquina de escribir "Royal", etc.

6 bicicletas de procedencia inglesa; máquinas para fabricación de guantes, máquinas de coser SINGER, etc.

Y DEMAS A LA VISTA HOY DE 2 a 7 P. M.

SE EXIGIRA GARANTIA.

Luis de la Fuente L., Roberto Fernández Vicuña,
MARTILLERO DE HACIENDA

ACTIVIDADES GREMIALE

CON UNA GRAN CONCENTRACION CTCH CELEBRARA EL DIA DEL TRABA

ACTO DE REAFIRMACION DEL REGIMEN DEMOCRATICO SERA ESTE HOMENAJE A MARTIRES DE CHICAGO

Bajo la presidencia del Secretario General Bernardo Araya y con asistencia de la totalidad de los Consejeros Nacionales y del Abogado, celebró reunión ordinaria el Consejo Directivo Nacional de la CTCH.

Después de conocer las cuentas de al entrevista con S. E. el Presidente de la República y los informes de las comisiones de organización, conflictos, finanzas, etc., se tomaron los siguientes acuerdos:

1.—Realizar una gran concentración en la Plaza de la Constitución el 1.o de Mayo próximo a las 10 horas, en homenaje a los mártires de Chicago y por la acción que corresponderá a la clase trabajadora en cumplimiento a las tareas del III Congreso Nac. y reafirmación del régimen democrático.

2.—Impartir instrucciones a los Consejos Provinciales y a todos los organismos de bases para que realicen estos actos simultáneamente con el mismo fin el 1.o de Mayo, destacando Consejeros Nacionales y algunos centros industriales de importancia.

3.—Apoyar a la Comisión Femenina que preside Mercedes López, en el gran acto femenino a realizarse el 25 del presente mes.

4.—Se destaca al Consejero Joaquín Mansilla al Comité Provincial de Ayuda a la Juventud Española que combate contra Franco y Falange.

5.—Por ausencia del Secretario General lo subrogará el Subsecretario Sr. Guillermo Sánchez, quién queda autorizado para asistir a la inauguración del Congreso de los Estados Unidos de Compañías de Seguros en representación de la CTCH.

6.—Lanzar próximamente un manifiesto, dando a conocer las tareas inmediatas a realizar en el país, por el cumplimiento de las resoluciones del III Congreso Nacional de la CTCH. y la [illegible] ción hacia el Gobierno de González Videla, y lo que [illegible] clase trabajadora del [illegible] por el cumplimiento del [illegible] de la Convención Democrática Popular.

7.— Se comisionó al Con[illegible] Marcelino Gajardo para [illegible] ta a la Conferencia de [illegible] jadores de la Madera, a [illegible] próximamente en Concep[illegible]

OBREROS CHILENOS AYUDARAN A DAMNIFICADOS DE BOLIV

SE ESTAN RECIBIENDO EROGACIONES DE DISTIN SINDICATOS Y GREMIOS.— APORTE A JIRA DEL DIP TADO SEÑOR VARGAS PUEBLA A MEXICO

Cumpliendo instrucciones de la CTCH diversos organismos obreros se están movilizando para acudir en ayuda de los damnificados por las inundaciones en Bolivia.

La semana pasada el Secretario General de la Federación de la Construcción, señor Luis Durán, entregó a la Tesorería de la CTCH la suma de $ 1.000 con este objeto.

Asimismo dicha entidad ha recibido aportes para el financiamiento de la jira a México [illegible] señores Juan Vargas Puebla [illegible] Jorge Gacitúa, Consejero [illegible] nal y dirigente de los obreros [illegible] tricistas, de gas y teléfonos [illegible] se encuentran en México.

Hasta la fecha se han [illegible] los siguientes aportes:

Unión de Profesores de [illegible] $ 500.

Sindicato Industrial de [illegible] $ 96.

Federación de Choferes [illegible]

Sindicato de Electricistas [illegible] Linares $ 60.

Sindicato Barraca Mollefe[illegible] llán $ 150.

El Secretario General de [illegible] CTCH, recomienda a todos [illegible] ganismos obreros hacer una [illegible] tiva campaña para reunir [illegible] pro-ayuda a los damnificados [illegible] Bolivia y para el financiamiento de la jira del señor Vargas [illegible] bla y Jorge Gacitúa.

CITACIONES

FEDERACION DE LA MADERA.— Para tratar sobre el tarifado de Salario Mínimo, para la industria del mueble y puertas y ventanas, cita a reunión de directivas, el Consejo Provincial de la Federación de la Madera, hoy, a las 20 horas, en su local de costumbre.

LA UNION DE SINDICATOS EN BARRACAS. — Para resolver sobre la implantación del salario mínimo en la industria de barracas, se reunirán hoy las directivas de todos los sindicatos en San Diego N.o 233, a las 20 horas, con el secretariado de la Unión de Sindicatos.

DIRECTIVA OBRERA ARGENTINA VENDRA A STGO. EN BREVE

A fines de esta semana arribará a Santiago una delegación de la Confederación del Trabajo de Argentina, que visitará nuestro país con el fin de tr..er un saludo del proletariado del país hermano a los trabajadores chilenos.

En este sentido envió el 5 del actual un cable el Secretario General de dicho Organismo, señor Aurelio Hernández Saavedra al Diputado señor Araya.

FESTIVAL EN LA "DAVILA BAEZA"

La "Sociedad Juan Dávila Baeza" llevará a efecto hoy, a las 21 horas, una gran velada artística y cultural, con proyecciones cinematográficas, programas que estará a cargo del conjunto "Cervantes". Este festival será la culminación de los actos en celebración del aniversario del Deportivo "Dávila Baeza".

PRACTICANTES ELIGEN SU NUEVO DIRECTORIO EL PROXIMO VIERNES

El viernes, desde las 14 a 22 hrs. se llevará a efecto en su local social, ubicado en calle Arturo Prat N.o 1146, las votaciones correspondientes al cambio de Directorio que regirá los destinos de la Asociación Nacional de Practicantes por el período de 1947-1948.

Como pre candidatos a la presidencia fueron designados el ex dirigente, Sr. Eduardo Gómez y el señor Moisés Sánchez, actual presidente.

La proclamación se efectuará en la noche del día indicado en una sesión solemne una vez efectuado el escrutinio y en la cual Don Moisés Sánchez dará lectura a la Asamblea de su memoria anual.

Conferencia sobre accidentes en las minas de Polpa

DICTO INSPECTOR DE CAJA DE ACCIDENTES TRABAJO

Los obreros de la Sociedad [illegible] nera e Industrial Polpaico [illegible] zaron en su local social un [illegible] cultural auspiciado por la [illegible] de Accidentes del Trabajo [illegible] fin de divulgar conceptos de [illegible] guridad a fin de disminuir [illegible] accidentes.

El programa contó con la [illegible] hibición de películas técnicas [illegible] porcionadas por la Sindicatura [illegible] diversas películas recreativas.

El Inspector Técnico de la [illegible] señor Aníbal Peralta en una [illegible] ve charla dió a conocer los [illegible] santes aspectos de seguridad [illegible] fesional.

Hizo presente que los [illegible] tes en las faenas mineras del [illegible] paico eran debido en gran [illegible] falta de una reglamentación [illegible] obligue a los obreros a usar [illegible] implementos de seguridad que [illegible] be proporcionar la Compañía.

EN ORDEN SE REALIZARON LOS FUNERALES DE O. GARRIDO C.

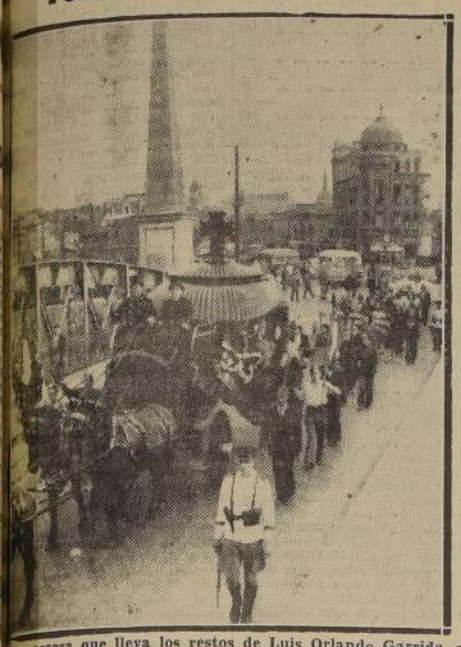

La carroza que lleva los restos de Luis Orlando Garrido, en los momentos en que pasa por sobre uno de los puentes del Río Mapocho, hacia el Cementerio.

A las 17.10 horas de ayer se efectuaron los funerales del joven Luis Orlando Garrido Carrasco, militante del Partido Comunista, que murió la madrugada del sábado último, en una violenta incidencia política, ocurrida en La Cisterna.

Numerosas y diversas delegaciones de distintos puntos de la provincia se concentraron frente al local del Comité Central del P. Comunista, en San Antonio 665, para tomar parte en el sepelio.

EL CORTEJO

La columna funeraria partió encabezada por una banda de músicos, marchando, a continuación, personeros del Comité Central del partido, de La Cisterna, de la Juventud Comunista, etc.

La carroza mortuoria cubierta de coronas de flores rojas, blancas y moradas, era tirada por cinco caballos y escoltada por militantes de la Juventud; una de las ofrendas simbolizaba la hoz y el martillo.

A continuación seguía un grupo portando la efigie de la Santísima Virgen, Ramona Parra; la Célula Ricardo Fonseca de La Cisterna con su bandera extendida, delegación de la Juventud de La Legua "Nicolás Lenin"; las Células San Ramón de La Cisterna, Cine y Radio de la primera comuna; delegación de Maipú y las agrupaciones de la 1.a, 2.a, 3.a, 4.a, 5.a, 6.a y 9.a Comunas, todas integradas por hombres y mujeres, algunas de estas últimas con sus guaguas en brazos.

Durante el trayecto silencioso al cementerio general, a lo largo de la Avenida de La Paz el cortejo fué pasado por otro que correspondía al funeral de don Domingo Pacheco E., siendo las 17.40 horas.

EN EL CEMENTERIO

El cortejo fúnebre penetró al interior del Cementerio a la Galería N.o 10, en donde fueron inhumados los restos de Garrido Carrasco, en medio de la emoción de sus camaradas de partido. Antes de la sepultación hicieron uso de la palabra, don Guido Godoy, dirigente de la Juventud Comunista; don Moisés Ríos, en representación de los regidores electos del Partido Comunista; don Eduardo Silva, a nombre del Consejo Provincial Ejecutivo del Partido Radical, y don Pascual Barraza, por el Comité Regional del P. Comunista.

LA MADRE DEL EXTINTO

En el instante en que fueron inhumados los restos de Garrido, los miembros de su familia dieron la nota emocionante del funeral, pues también se encontraba allí la madre del extinto, doña Domitila Carrasco de Garrido, quien fué presa de intensa emoción. El cortejo se dispersó después de las 18.30 horas, cuando ya estaba completamente obscuro. Carabineros realizaron una vigilancia especial, como una medida preventiva para evitar incidencias como las registradas en los últimos días.

ESTEBAN IVOVICH HABLARA HOY EN EL PARTIDO FEMENINO

Inmigración y política es el tema que tratará esta tarde el señor Esteban Ivovich en el Partido Femenino Chileno. Dado el prestigio del conferencista esta reunión promete ser de gran interés.

Como de costumbre habrá debate libre sobre el tema de la charla, que se efectuará en el local del Partido Femenino, Compañía 1264, a las 19.30 horas.

MUERTE DE DOS VECINOS DE DOMEYKO, OCASIONO CASUAL INCIDENTE OCURRIDO AYER

DOMEYKO, 7.— Un trágico incidente costó la vida a dos vecinos de esta localidad, señores Manuel Flores y Tito Cuadra, hoy a las 8 de la madruga.

Según la informaciones proporcionadas por carabineros, en la tarde de ayer ambos amigos estuvieron juntos departiendo cordialmente.

Después que se separaron y llegada la noche, el señor Flores, fué a buscar a Cuadra a su domicilio. Este último, creyendo que se trataba de un extraño, disparó, dándole muerte. Al comprobar que había atentado contra su amigo, volvió el arma contra sí mismo, suicidándose.

El señor Flores era un empleado de Domeyko, y el señor Cuadra, sobrino del gobernador de Vallenar.

DEFUNCION

Ha dejado de existir nuestro querido hermano y tío, señor

ROBERTO ROJAS SOLAR
(Q. E. P. D.)

Sus restos se velan en la Capilla del Cementerio General, serán sepultados hoy a las 17 horas.

La familia.

Atendido por la Empresa Azócar

DEFUNCION

Ha dejado de existir mi querida e inolvidable madre, señora

FELIPA VEGA vda. de VEGA
(Q. E. P. D.)

Sus restos serán sepultados hoy en el Cementerio General. El cortejo partirá desde su casa habitación, calle Gay N.o 2535 A, a las 11.30 A. M.

Su hijo, Miguel Vega Vega.

Atendido por la Empresa Azócar

DEFUNCION

Tenemos el sentimiento de comunicar el sensible fallecimiento de nuestro querido hijo, hermano y cuñado, señor

WLADIMIRO SIMUNOVIC YURISIC

cuyos restos fueron sepultados ayer, privadamente en el Cementerio General. Damos nuestros agradecimientos, a quienes se sirvieron acompañar sus restos hasta su última morada.

Lucrecia Y. vda. de Simunovic e hijos; familia Simunovic Corbaldn.

Atendido por la Empresa Azócar

DEFUNCION

Ha dejado de existir nuestra querida esposa, hija y hermana, señora

CLARA CANCINO DE GUTIERREZ

Rogamos a nuestras relaciones se dignen acompañar a sepultar sus restos, hoy a las 4 P. M., partiendo el cortejo de su casa habitación, Aromos (Q. Normal), en dirección al Cementerio General.

Armando Gutiérrez y familia.

DEFUNCION

Ha fallecido mi querida esposa, señora

CRISTINA Z. DE CALDERON

Sus funerales se efectuarán hoy, a las 4 P. M. saliendo el cortejo desde calle Laurent 723.

Su esposo y familia.

Empresa Azócar
Funerales
M. R.
10 de Julio 981 - Fono: 85724
San Antonio 401 - Fono: 30724
B. O'Higgins 43 - Fono: 86409
B. O'Higgins 3547 - Fono: 92261
EN VALPARAISO: EDWARDS 629 — FONO: 7561
CONSULTE EN CUALQUIER CASO NUESTROS PRECIOS Y CONDICIONES DE PAGO

FINANCIAMIENTO FISCAL DE TARIFAS PROTECCIONISTAS DE FERROCARRILES

PIDE LA COMISION REESTRUCTURADORA, DE LA EMPRESA EN UN INFORME AL GOBIERNO

GARANTIA DEL ESTADO PARA COMPRA DE NUEVOS EQUIPOS

La Empresa de los Ferrocarriles del Estado, requiere para financiar sus presupuestos de este año y a la vez normalizar en el futuro su situación económica, que el Fisco subvencione en forma total, las tarifas proteccionistas que actualmente gravitan sobre sus finanzas en forma antieconómica.

Esta tesis estaría consignada en uno de los puntos del informe presentado por la Comisión reestructuradora de la Empresa al Supremo Gobierno, el que, seguramente, servirá de base al Ejecutivo para enviar al Congreso, un proyecto de Ley que asegure la normalidad de la situación económica de los Ferrocarriles.

TARIFAS PROTECCIONISTAS

El referido informe estipularía que la Empresa, por su función de Organismo semifiscal, ha tenido que cumplir una función comercial, correlaccionada con una política de protección a industrias y recursos naturales del país, como el salitre, cobre, agricultura, etc., con detrimento de sus entradas.

Es justo, pues, agrega dicho informe, que sea el Fisco quien compense a la Empresa de las pérdidas que le representan sus actuales tarifas proteccionistas, y añade que la propia Ley de Ferrocarriles, estipula una subvención fiscal por este concepto, que hasta el momento no ha sido enterada a los Ferrocarriles, adeudándose por este capítulo, una suma superior a los $ 300.000.000.

Como la adopción de esta medida, representaría solamente salvar la situación de déficit de la Empresa por este año, se insinúa además, la conveniencia de subvencionar permanentemente a dicho Organismo, con una cantidad que represente la diferencia de tarifas actuales, con las que, comercialmente debería cobrar la Empresa, sin atenerse a disposiciones proteccionistas.

EXPLOTACION COMERCIAL

Otro punto de interés, que extraoficialmente hemos tenido conocimiento, se estipularía en el informe señalado, sería la recapitalización de los Ferrocarriles, para cuyo efecto, debe ser el Gobierno quien proporcione los recursos necesarios.

Serviría de base a este predicamento, el hecho, que siendo la Empresa un Organismo del Estado, creada con fondos del Erario Público, requiere para su expansión la ayuda fiscal.

Según estudios hechos con prolijidad por los miembros de la Comisión reestructuradora, se habría llegado a la conclusión que, dada la ampliación de los servicios, se requiere en forma perentoria, darle los recursos necesarios par su expansión comercial.

Un Organismo que moviliza las tres cuartas partes del volumen de carga del país, necesita modernizar sus servicios, adquirir equipos nuevos, instalar modalidades, también acordes con los adelantos de la técnica y la mecánica, y en fin, dejarla apta para que pueda como otros ferrocarriles extranjeros, establecer competencias de éxito con los otros medios de transporte.

Sobre este mismo aspecto, la Comisión, recomendaría que el Fisco otorgue garantías para los empréstitos que se le han ofrecido a la Empresa en Estados Unidos, a fin de renovar sus materiales, adquirir equipos y estar en situación de mejorar sus actuales servicios y consecuencialmente aumentar sus entradas.

RESOLUCION DEL GOBIERNO

Como muchos de estos puntos han sido ya discutidos en anteriores Consejos de Ministros, el Gobierno tiene formada ya una idea más o menos clara de este problema, así es que, estimamos, que se tiene en principio, resuelta el envío del proyecto de Ley al Congreso, que reguralice en definitiva la situación económica de los Ferrocarriles.

S. E. REGRESO DE VIÑA DEL MAR

En la tarde de ayer régresó a Santiago, en avión, S. E. el Presidente de la República. El Excmo. señor González Videla hizo este viaje desde el aeródromo de El Belloto, después de haber pasado el día domingo en su residencia de Viña del Mar, adonde se trasladó desde La Serena, donde sufragó en la mañana.

ACUERDOS DE ASOC. CAMILO HENRIQUEZ

El Directorio de la Asociación de Periodistas de Chile "Camilo Henríquez" acordó aceptar la invitación del Círculo de la Prensa de Valparaíso y concurrir a la Convención que se verificará los días 25, 26 y 27 del presente, y transcribirle a la comisión organizadora los siguientes acuerdos:

1.o— Designar como delegados a los señores Misael Correa Pastene, Rodrigo Aburto Héctor Pinochet, Luis Alberto Baeza, Luis Aníbal Lagos, Abraham Alderete, Eduardo Canales Pizarro y Antonio Bizama Cuevas;

2.o— Plantear dentro de los temas libres las siguientes ponencias: a) voto sobre la libertad de prensa, de acuerdo con la Carta del Atlántico; b) creación de una Escuela de Periodismo; c) conveniencia de ir a la organización de un organismo central coordinador entre las instituciones existentes; y d) aspiraciones que sustenta nuestra Asociación;

3.o— Enviarles una circular a los socios de provincias recomendándoles su concurrencia a este torneo.

Fueron aceptadas las solicitudes de admisión de los señores Fernando Gómez Reyes y Andrés Valenzuela Escobar, de Osorno.

Plantearle a la Caja como un acto de estricta justicia, que no puede retardarse el pronto despacho de la jubilación de don Ludovico Barra, de Valdivia, que trabajó en el periodismo desde 1897, y que desde hace años se encuentra inválido.

Análoga petición formulan a favor del antiguo periodista don José D. Caviedes, director de "La Ley" de San Antonio, que se encuentra ciego desde hace tiempo.

CIRUJANO OVERHOLT, MIEMBRO HONORARIO DE SOC. TISIOLOGICA

La Sociedad Chilena de Tisiología, se reunirá, en forma extraordinaria, mañana miércoles, a las 11 horas, en el anfiteatro de la Clínica Obstétrica, del Prof. Monckeberg, Hospital San Vicente, para escuchar la conferencia que dictará el notable cirujano de tórax, profesor Dr. Richard H. Overholt de Boston (Massachussetts), intitulada: "Diagnóstico y tratamiento del cáncer pulmonar".

En esta oportunidad, en una sencilla ceremonia, el distinguido médico visitante será designado Miembro Correspondiente de la Sociedad Chilena de Tisiología.

TRIBUNALES NO HAN RECIBIDO DENUNCIAS DE CARACTER POLITICO

Logramos confirmar ayer que tanto en los diversos Juzgados del Crimen, como en las Cortes de Apelaciones y Suprema, no se han recibido hasta el momento ninguna querella o reclamaciones judiciales relacionadas con incidentes o irregularidades cometidas durante los comicios electorales realizados el domingo.

Esto viene a demostrar que la actuación de las autoridades civiles, militares y de Carabineros, encargadas de hacer respetar el orden constitucional en la elección de regidores en todo el país, cumplieron en forma honrosa sus pesadas labores que garantizó la tranquilidad pública en todas las ciudades y locales, donde sufragaron miles de ciudadanos.

LICEO COEDUCACIONAL "DARIO SALAS" FUE INAUGURADO AYER

CONCURRIERON EL MINISTRO DE EDUCACION, AUTORIDADES Y PERSONALIDADES

LOS ORADORES

Ayer se inauguró el Liceo Coeducacional "Darío Salas", ubicado en Avenida España N.o 585. Asistieron a este acto el Ministro de Educación, señor Alejandro Ríos Valdivia, el Director General de Educación Secundaria, señor Fidel Iturra, el Secretario del Ministro de Educación, señor Baldelorio Riquelme, la presidente de la comisión de renovación de la educación secundaria doña Irma Salas, autoridades educacionales y distinguidas personalidades.

En este acto hizo uso de la palabra, en primer término, la presidente de la comisión de renovación de educación secundaria, doña Irma Salas, quién dió a conocer la labor que desarrollará dicho establecimiento educacional y agradeció, al mismo tiempo, el homenaje que se rendía a la memoria de su padre, al dar a dicho Liceo el nombre de Darío Salas.

A continuación usó de la palabra, el profesor señor Iturriaga, en representación de los ex alumnos del señor Salas, rindiendo un cálido homenaje a su memoria.

Finalmente, usó de la palabra el Ministro de Educación señor Ríos Valdivia, quién destacó la importancia de la acción que deberá desarrollar este nuevo Liceo, de acuerdo con el plan de acción educacional que desarrolla el Gobierno.

Homenaje a S. E. y Min. de Educación

Los estudiantes de los establecimientos de enseñanza técnico profesional, rendirán un cálido homenaje a S. E. el Presidente de la República y al Ministro de Educación, señor Alejandro Ríos Valdicia, con motivo de la dictación del Decreto Supremo que crea la Universidad Técnica del Estado.

Este homenaje consistirá en una velada, que a las 18.30 horas, se realizará el miércoles 16 del presente, en la Escuela de Artes y Oficios. Al término de dicho acto se llevará a efecto un banquete.

FUERZAS ARMADAS SON FELICITADAS POR M. DE DEFENSA

Ayer el Ministro de Defensa Nacional, señor Manuel Bulnes Sanfuentes, dirigió una conceptuosa comunicación a los Comandantes en Jefe de las Fuerzas Armadas, felicitándolos por el correcto y eficiente desempeño de los Jefes, Oficiales y tropa, con motivo de las elecciones de regidores del domingo.

EL ANGAMOS LLEGARA EL 10 A PTO. MONTT

Fuimos informados en la Subsecretaría de Marina, que el transporte "Angamos" se encuentra navegando sin novedad rumbo a Puerto Montt, después del ligero accidente que sufrió al encallar en un banco de arena.

Su ubicación era ayer frente a Puerto Nuevo en los mares de La Patagonia.

La Fragata "Iquique" se encuentra actualmente en Puerto Edén, esperando unirse en este punto con el "Angamos", de donde tomarán rumbo a Chonchi y Castro, para llegar aproximadamente el 10 del actual a Puerto Montt.

Realizan gestiones empleados en huelga de los hipódromos

Dirigentes del gremio de empleados de corrales de los hipódromos, han realizado diversas gestiones, para obtener solución al conflicto creado con los preparadores que rechazaron el aumento de salarios solicitado en un pliego de peticiones, y que provocó la huelga de aquel personal.

En el día de hoy, el personal en huelga ha solicitado una entrevista con el Ministro del Trabajo y el Presidente de la República, a quienes solicitarán su intervención para solucionar las actuales dificultades.

Revolucionarios...

(DE LA PRIMERA PAGINA)

Un hidroavión Alfa, procedente de Buenos Aires acaba de llegar a esta capital. Había recibido instrucciones esta mañana para acuatizar en Corrientes a la espera de nuevas instrucciones, debido, probablemente, a los acontecimientos de Alberdi. Despejada la situación de Alberdi, la aeronave reinició su vuelo llegando a esta capital minutos antes de las 4 p. m.

Textos de los comunicados N.o 17 y 18, emitidos por el Alto Comando.

Comunicado N.o 17 del Comandante en Jefe del Sector de Piripucu:

"Rechazamos, con pérdidas considerables, para el enemigo, un reconocimiento de fuerzas revolucionarias. Nuestra aviación prosigue su sistemático y efiaz bombardeo sobre las concentraciones enemigas. En los demás sectores hubo encuentros de patrullas".

Comunicado N.o 18, del Comandante en Jefe:

"En una brillante y enérgica acción en el día de hoy, fueron batidos y capturados los rebeldes de Alberdi, que están bajo el mando del Subprefecto, teniente de Corbeta de reserva, Aguinaga Pereira.

Se ha restablecido el orden".

FUERTES PERDIDAS GOBIERNISTAS

ASUNCION, 7.— (U. P.)— El comunicado expedido hoy por el Comandante en Jefe dice que en el sector de Piripucu las fuerzas gubernamentales rechazaron con pérdidas considerables para el enemigo un reconocimiento de las fuerzas revolucionarias.

Añade que la aviación prosigue en su sistemático y eficaz bombardeo de las concentraciones revolucionarias y que en los demás sectores ha habido encuentros de patrullas.

En un segundo comunicado, el Comandante en Jefe dice que en una brillante y enérgica acción desarrollada hoy, ueron batidos y apresados los rebeldes de Alberdi bajo el mando del Subprefecto teniente de corbeta de reserva, Aguinaga Pereira, y que allí ha quedado restablecido el orden.

La agencia local ALFA ha informado a la United Press que el hidroavión que era esperado a mediodía, procedente de Buenos Aires no llegará a esta capital; se cree que ello se debe probablemente a los sucesos de Alberdi. La misma agencia dijo, sin embargo, que posiblemente mañana se completará el viaje del hidroavión a Asunción.

LA ESCUELA...

(DE LA PRIMERA PAGINA)

verdadero centro de acción social completo al servicio de los planes económicos, sanitarios y culturales del Gobierno.

A fin de estudiar la forma de poner en práctica este plan en los establecimientos de educación secundaria del país, el Ministro de Educación celebrará el jueves próximo, una reunión con funcionarios técnicos de los Ministerios de Educación, Agricultura y Economía, del Comisariato General de Subsistencias y Precios, y con los profesores especiales de educación primaria y profesoras de economía doméstica de los Liceos de Niñas.

Es deseo del Ministro señor Ríos Valdivia crear, especialmente entre los escolares, el verdadero concepto de la alimentación nacional, que tanta importancia tiene en el desarrollo moral de la juventud.

Caja de Previsión de Empleados Particulares

PROPUESTAS PUBLICAS

Especificaciones técnicas para la adquisición de carboncillo para los edificios de la Caja de Previsión de Empleados Particulares

1) Se solicita propuestas públicas para el suministro de carboncillo para quemadores automáticos de las calderas para los servicios de calefacción y agua caliente en los siguientes edificios de la Caja:

a) Edificio Plaza Italia;
b) Edificio calle Carnicer;
c) Edificio Vicuña Mackenna;
d) Edificio Barrio Cívico;
f) Edificio Huérfanos.
e) Edificio Agustinas N.o 1185;

2) El carboncillo deberá ser entregado en las carboneras de cada edificio y de acuerdo con las cuotas fijadas para cada uno de ellos.

3) La propuesta será sobre la base de 2.500 toneladas de carboncillo puesto en las carboneras de los edificios, para el consumo de un año.

4) Se fijan las siguientes características para el carbón:
a) Potencia calorífica, 7.000 calorías como mínimo;
b) Cenizas, 14% como máximo;
c) Humedad, 5% máximo;
d) Azufre, 2% máximo;
e) Carbono, 45% mínimo.

5) Cada proponente acompañará muestras del carboncillo ofrecido y su respectivo certificado de ensaye.

6) Las propuestas se abrirán en la oficina de la Vicepresidencia, el día Viernes 11 de Abril, a las 17 horas.

EL VICEPRESIDENTE EJECUTIVO

EL CONSEJO DE MINISTROS SESIONARA TODO EL DIA

TABLA: HACIENDA PUBLICA, LOCOMOCION Y ABASTECIMIENTO

Del estado de la hacienda pública y de los problemas de la locomoción y del abastecimiento del país con artículos alimenticios, se ocupará hoy el Consejo de Ministros, en una sesión que abarcará, prácticamente, todo el día.

En efecto, todos los Secretarios de Estado, presididos por el Excmo. señor Gabriel González, se reunirán a las 9 de la mañana, para conocer la exposición que sobre el estado de la hacienda pública hará el Ministro del ramo, don Germán Picó Cañas.

Al mediodía se interrumpirá la reunión para almorzar todos los Ministros con S. E. el Presidente de la República, después de lo cual se reanudará la sesión, para tratar entonces, como decimos, de los problemas de la locomoción y del abastecimiento, asuntos sobre los cuales informarán los Ministros del Interior, don Luis Alberto Cuevas, y de Economía, don Luis Bossay.

Este Consejo extraordinario de hoy, no será obstáculo para que mañana se realice el Consejo ordinario de todos los miércoles.

Cocktail en la Embajada de EE. UU.

El Excmo. señor Embajador de Estados Unidos, Mr. Claude C. Bowers; el Adicto Militar, coronel Cleveland y el general Ramón Cañas Montalva, durante la recepción ofrecida ayer en los salones de la Embajada.

DOS DIAS DE FERIADO PARA FUERZAS ARMADAS

Las distintas unidades de las Fuerzas Armadas, gozarán de feriado especial durante los días de hoy y mañana, por disposición del Ministro de Defensa, señor Manuel Bulnes Sanfuentes, con el fin de que las tropas tomen un merecido descanso después de su actuación del domingo, con motivo de las elecciones de regidores.

El personal de las distintas secciones del Ministerio tendrá a su vez feriado durante el día de hoy solamente.

Estados Unidos...

(DE LA PRIMERA PAGINA)

empleados del total normal de 2.996 en el servicio de larga distancia. En muchas partes del país, no obstante, especialmente en el medio oeste, sur y los Estados de las montañas, los subscriptores del servicio no automático quedaron también afectados.

En 141 poblaciones de Illinois, por ejemplo, el servicio telefónico quedó interrumpido porque las poblaciones en cuestión no tienen el sistema automático de comunicaciones telefónicas. En las poblaciones donde hay servicio automático, éste continuará sólo mientras no se produzcan interrupciones accidentales, pues no habrá medios ni empleados con qué repararlos.

A las tres de la tarde, hora local, nueve horas después de iniciarse el paro telefónico, el conciliador federal Edgard L. Warren informó que se había hecho "cierto progreso" hacia la solución del conflicto en las gestiones que continúan haciéndose, en un esfuerzo por terminar la huelga cuanto antes sea posible.

AFECTA LA MAYORIA DE LOS ESTADOS

La huelga ha afectado a la mayoría de los Estados. No obstante, el servicio ha seguido funcionando en seis Estados de la región de Nueva Inglaterra, porque los empleados locales pertenecen a un sindicato que no está afiliado a la Federación. En Indiana y Virginia las leyes de los Estados impidieron la huelga, y en Montana, los empleados no están organizados. En Nueva York 45.000 empleados fueron al paro. No obstante, muchos empleados de las poblaciones de la región septentrional del Estado de Nueva York, no atendieron la orden de huelga.

La huelga la decretó la Federación para imponer su demanda de aumento general de salarios en 12 dólares semanales y otras nuevas condiciones de trabajo en un contrato colectivo.

El Gobierno Federal cree que está capacitado legalmente para intervenir en la industria telefónica, ordenar a los empleados regresar a sus labores, pero aparentemente se muestra inclinado a no hacerlo así. No obstante, en un Estado —Nueva Jersey— hizo uso de sus prerrogativas e intervino en el establecimiento de la New Jersey Bell Telephone Co., ordenando a 24.000 huelguistas regresar a sus labores.

Pero en el resto del país parece que el paro procede de acuerdo con los planes trazados por la Federación, cuyo presidente, Joseph A. Beirne, se unió a una línea de piquetes frente a las puertas de entrada del edificio de la red telefónica de la capital.

En Washington se le dió al Presidente Truman y a altos funcionarios del Gobierno un número secreto, al cual llamar para ser atendidos en sus comunicaciones de larga distancia.

La Western Electric, que es una compañía subsidiaria de la American Telegraph and Telephone Co., también ha sido afectada por la huelga en todo el país. Tanto la Federación como la empresa telefónica, tomaron sus disposiciones previas. La Federación estableció inmediatamente líneas de piquetes frente a las puertas de entrada de todos los edificios de la compañía en todo el país, mientras que la empresa estableció personal de emergencia constituido por supervisores y otros funcionarios de la compañía, para dar el mayor servicio posible.

La Secretaría del Trabajo, por su parte, ordenó a los conciliadores en todo el país, celebrar entrevistas con los delegados locales de la Federación y la empresa y les pidió hacer todos los esfuerzos posibles para llegar a una solución, aunque fuese provisional.

La empresa ha establecido una especie de sistema de prioridad para las llamadas a larga distancia y los lugares donde no hay servicio automático. Según dicho sistema, son atendidas de preferencia las llamadas por accidentes o enfermedad, de la policía, incendios, inundaciones, motines y otros casos de tipo urgente. Después, quien primero llame será el primero en ser atendido.

A LOS PRESIDENTES DE MESA LIBERALES

Se ruega a los señores presidentes de mesas del departamento de Santiago, de filiación liberal, concurrir el día de hoy a las 14 horas en punto a la Municipalidad de Santiago, para proceder, de acuerdo con las disposiciones de la Ley de Municipalidades, a designar la mesa del Colegio Escrutador Departamental.

Se encarece en forma especial la puntualidad en la hora, y se les pide no abandonar el local antes de la elección de Mesa.

ERNESTO JENSEN PORTALES,
Presidente Departamental

MERCADO DE VALORES

$ 10.000 oro, $ 3.377.500 nominales en bonos y 181.739 acciones, en volumen, marcó al activo movimiento de ayer de la Bolsa de Comercio de Santiago.

Deuda Interna 7-1, Victoria de Puente Alto B., Gas de Santiago, Vidrios Planos y Viña La Rosa, en la primera rueda; Amigos, Río Negro, Tejidos El Salto, Victoria de Puente Alto B., Cervecerías, Ingelsac, Lamifún, Madeesa y Pizarreño, en el primer fuera de ella; Deuda Interna 7-1, Victoria de Puente Alto B., Cemento El Melón, Madeesa y Pizarreño, en la segunda rueda y Banco Sud Americano, Tocopilla, Victoria de Puente Alto B., Cemento El Melón, Cervecerías, Madeesa y Viñas Unidas, en el fuera de ella de última hora, fueron los valores más cotizados a través de las diferentes ruedas.

Se registró un total de 43 fluctuaciones — 29 de ellas de alza — que se indidualizaron como sigue; oro, subió 15 puntos; bonos, 1 alza y 2 bajas; títulos bancarios, 1 alza y 2 bajas; mineros, 6 alzas; agrícolas y ganaderos, 2 alzas y 1 baja; textiles, 5 alzas y 3 bajas, e industriales y varias, 13 alzas y 6 bajas.

El día bursátil se mostró especialmente favorable para los valores mineros e industriales, y entre las variaciones de precios, fuera de la ya citada alza del oro, cabe destacar las alzas que se anotaron Banco de Chile, 5 puntos; Victoria de Puente Alto A., 4 1|2 puntos; Sanitas, 4 puntos, y Valparaíso Sporting Club, de 37 a 40.000. Baja mencionables, no se produjeron.

Desde su iniciación el mercado se vió firme y activo, cerrando en estas condiciones y con franca tendencia al alza.

OPERACIONES EFECTUADAS

PRIMERA RUEDA

685000 Deuda 7-1, 84
305000 Caja 6-3|4, 66
320000 Hip. 6-1, 65 1|2
200 Bco. Chile, 472
100 Bco. Israelita, 91
400 Chiteco, 121
500 P. Concepción, 61
200 Vestex, 25 1|2
300 Vic. P. Alto B. Abril 17, 28
1000 Vic. P. Alto B., 28 1|4
300 C. Melón, Mayo 8, 156
300 C. Melón, 155
200 C. Melón, Mayo 8, 156
400 Cic, 52
1114 Gas, 58
500 Lamifún, Mayo 8, 52 1|2
500 Lamifún, 52
500 Lamifún, Mayo 8, 52 1|2
500 Madeesa, Mayo 8, 19 7|8
600 Madeesa, 19 7|8
500 Pizarreño, Mayo 8, 56
100 Pizarreño, 55
200 Pizarreño, Mayo 8, 56
400 Vapores, 189
2000 Vidrios P., Mayo 8, 36 1|4
2000 V. La Rosa, 27

FUERA DE RUEDA DE LA MAÑANA

1500 Oro, 1.040
70000 Paviment. 7-1, 83 1|2
20000 Caja 6-3|4, 66 1|2
15000 Municip. 7-1, 63
100 Bco. Chile, Mayo 8, 475
300 Bco. Chile, 473
9 Bco. S. Americano, 136
7000 Amigos, 1 3|4
100 Disputadas, 47
1000 Punitaqui, Mayo 8, 21 7|8
5130 Río Negro, 4
600 Chiteco, 121
1500 Sumar B., Mayo 8, 120
850 Sumar B. OD. 118
50 Sumar B., 118
500 P. Concep., 61 1|2
100 P. Tomé, 85
3000 T. Salto, 77 1|2
700 Vic. P. Alto A., 38
200 Vic. P. Alto A., 39
8100 Vic. P. Alto B., Mayo 8, 29
1200 Vic. P. Alto B., 29
3300 Vic. P. Alto B., Mayo 8, 29
1000 Vic. P. Alto B., Mayo 8, 29
500 Vic. P. Alto B., 28 3|4
500 Bima OD., Mayo 8, 139
100 Bima, 138
1700 Cervecerías, 108
100 Cartones, Mayo 8, 54
100 Cic, 52
1500 Cristales, Mayo 8, 38 3|4
100 Indac, 29
36 Ind. Varias, 60
2000 Ingelsac, 20
1000 Lamifún, Mayo 8, 52 1|2
500 Lamifún, 53
1100 Lamifún, 52 1|4
200 Lamifún, Abril 17, 52 1|2
50 L. Penco, 38
500 L. Penco, OD. 37 3|4
50 L. Penco, 38
63 Madeco, 63
100 Madeco, Mayo 8, 65
500 Madeco, 64 1|2
500 Madeco, Mayo 8, 65
200 Madeco, Mayo 8, 65 1|4
400 Madeco, Abril 17, 65
500 Madeco, Mayo 8, 65 1|4
500 Madeesa, Abril 17, 19 7|8
500 Madeesa, Mayo 8, 20
1300 Muelles, 29
1000 Pizarreño, Abril 17, 56
1200 Pizarreño, Mayo 8, 56
2900 Pizarreño, Abril 17, 56

SEGUNDA RUEDA

30000 Paviment. 7-1, 83 1|3
1229000 Deuda 7-1, 84
113500 Caja 6-3|4, 66 1|2
25 Bco. Chile, OD. 470
700 Tocopilla, Abril 17, 90
50 Sumar A., Abril 17, 128
500 Sumar B., Mayo 8, 120
50 Sumar B., Mayo 8, 119
3100 Vic. P. Alto B., Mayo 8, 29
1400 Vic. P. Alto, 28 3|4
500 Vic. P. Alto B., Mayo 8, 29
200 Vic. P. Alto B., OD. 28 3|4
600 Vic. P. Alto B., Mayo 8, 29
500 Cía. Industr., 65
500 C. Melón, Mayo 8, 157
100 C. Melón, 156
1900 C. Melón, Abril 17, 157
900 Lamifún, 52 1|2
900 Madeco, 65
1000 Madeco, 64 3|4
1000 Madeco, Mayo 8, 65 1|4
1800 Madeco, Mayo 8, 65 1|2
12000 Madeesa, Mayo 8, 20
5000 Madeesa, 19 7|8
900 Madeesa, Abril 17, 19 7|8
100 Madeesa, 19 7|8
1000 Pizarreño, Mayo 8, 56 1|2
100 Pizarreño, Mayo 8, 56 1|2
1000 Pizarreño, OD. Mayo 8, 57
500 Pizarreño, Abril 17, 57 1|2

FUERA DE RUEDA DE LA TARDE

1500 Oro, 1.045
4500 Oro OD. 1.045
3000 Oro, 1.050
100 Bco. Chile, 475
150000 Pav. 7-1, 83 1|3
81000 Caja 6-3|4, 66 3|4
2000 Caja, OD. 66 3|4
10000 Hip. 6-1, 65
350000 Hip. 64 1|2
100 Bco. Español, 243
100 Bco. Italiano, px. 151
50 Bco. Italiano, 150
100 Bco. S. Americano, 134
900 Bco. S. Americano, px. 134
1000 Amigos, 1 3|4
1000 Tocopilla, px. 90
600 Tocopilla, m. 89 1|2
1000 Río Negro, 3 3|4
1300 Sumar B., 118
200 Tej. Salto, 77
1000 Tx. Progreso, 25 1|2
1200 Vic. P. Alto B. px. 28 7|8
2000 Vic. P. Alto B., px. 29
5000 Vic. P. Alto B., px. 29 1|4
500 Vic. P. Alto B., px. 29 1|2
300 Vic. P. Alto B. 29 1|4
1200 Vic. P. Alto B. px. 29 1|2
600 V. P. Alto A. 39 1|2
530 V. P. Alto A. px. 40
2000 V. P. Alto, px. 30 3|4
100 V. P. Alto, 39 1|2
800 Vestex, 25 1|2
200 Yarur, px. 281
400 Cartones, 54
400 C. Melón, 156
2000 C. Melón, px. 157
1000 C. Melón, px. 156 1|2
500 C. Melón, px. 157
400 Cervecerías, m. 108
100 Cervecerías, OD. 108
100 Cía. Indust., 66
200 Cristales, 38 1|2
150 Copec, 24 1|2
50 Copec, OD. 24 1|2
1600 Indac, px. 29
600 Lamifún, 53
500 Lamifún, px. 53
500 Lamifún, px. 53 1|2
1500 Lamifún, m. 53
500 Lamifún, px. 53 1|2
1000 Lamifún, m. 53
100 Lamifún, px. 53 1|2
600 Lamifún, m. 53
1100 L. Penco, m. 37 3|4
1000 Madeco, px. 65 1|2
2000 Madeesa, 19 7|8
3000 Madeesa, 19 3|4
900 Madeesa, 19 7|8
400 Ref. Viña, m. 83
500 Pizarreño, px. 57
1000 Madeco, OD. 65
400 Sanitas, 76
500 Socoviec, px. 88
300 Vapores, OD. px. 189
900 Indac, px. 29
1000 V. Unidas, m. 49 3|4
200 V. Unidas, OD. px. 50
500 V. Unidas, px. 50

rococó
el jabón del presente con la fragancia del pasado...
PROXIMAMENTE CON PREMIOS!
Guarde el envoltorio

Compañía Chilena de Tabacos

DIVIDENDO N.o 101

Desde el 8 de Abril de 1947, se pagará a los señores accionistas, por el Banco de Londres y América del Sud, Ltdo., en Valparaíso y Santiago, y por las Sucursales de esta Compañía en el resto del país, el DIVIDENDO N.o 101 de $ 3.60 por acción (impuestos a cargo del accionista), acordado en la Junta General Ordinaria de esta fecha.

Valparaíso, 28 de Marzo de 1947.

EL GERENTE.

EJERCITO DE CHILE

DIRECCION DE LOS SERVICIOS
Departamento de Administración y Adquisiciones

Propuestas Públicas

Solicítanse propuestas públicas para la importación directa de 150.000 kilos de café para el consumo del Ejército.

A estas propuestas sólo podrán presentarse importadores directos o representantes de firmas exportadoras.

Las propuestas se abrirán el día 2 de Mayo próximo a las 16 horas en la Dirección de los Servicios del Ejército—edificio del Ministerio de Defensa Nacional— 7.o piso, Santiago.

Bases y antecedentes pueden solicitarse en el Departamento de Administración y Adquisiciones. 8.o piso.

EL DIRECTOR DE LOS SERVICIOS

FLUCTUACIONES

SUBIERON

ORO
1.040 t a 1.055 c.
BONOS
Caja 6 3|4 - 66½ t a 66 3|4
BANCOS
Chile 470 c a 475 c
MINERAS
Amigos 1½ t a 1 3|4 c
Condoriaco 4 n a 4 3|8 c
Disputada 46 cc a 48 cp
Punitaque 21 7|8 vp a 22 cp
Tocopilla 88½ tm a 89½ vm
Totoral 17½ n a 18 vc
AGRICOLAS Y GANADERAS
Formio Chileno 43 n a 44 cp
Viñas Unidas 49 3|4 cc a 50 vp
TEXTILES
P. Concepción 60 n a 61½ cc
P. Tomé 84 cc a 85 tc
Vict. P. Alto A 35½ c a 40 tp
Vict. P. Alto B 27 3|4 c a 29 3|4 cp
Yarur 280 tc a 281 tp
INDUSTRIALES Y VARIAS
Bima 137 cp a 138 tc
C. Melón 155 cp a 157 vp
Coia 31½ cp a 33 cc
C. Industrial 64½ tp a 66 cc
Hucke Hnos. 89 n a 90 cc
Indesa 3 n a 4 c

BAJARON

BONOS
Municip. Stgo. 8-1-75 t a 74½
Hipotecario 6-1-65½ v a 64½ c
BANCOS
Español 245 t a 243 t
S. Americano 136 t a 134 t
AGRICOLAS Y GANADERAS
Viña La Rosa 27½ vc a 27 tc
TEXTILES
Sumar A 129 n a 128 tm
Sumar B 119 tc a 118 tc
F. Progreso 25 3|4 t a 25½cp
INDUSTRIALES Y VARIAS
Cristalerías 38 3|4 cp a 38½ cc
Ingelsac 20½ tc a 20 tc
L. Penco 38 vm a 37 3|4 cm
Muelles 29 1|4 cp a 29 vm
P. y Cartones 54 1|4 tp a 54 cc
Vidrios 37 tp a 36 1|4 tp

Lamifun 52 cm a 53 m
Madeco 65 cm a 65½ cp
Pizarreño 55 cm a 57 cp
Ref. Viña 82½ cp a 83 tm
Sanitas 73 tc a 77 cp
Sporting Club 37.000 n a 40.000 tv
Vapores 187½ tc a 188 vp

COTIZACIONES AL CIERRE

Oro, 1.055 c.

BONOS
D. Interna 7-1, 84 c.
Garantía 7-1, 83 1|2 c.
Paviment. 7-1, 83 1|2 c.
Mun. Stgo. 7-1, 63 v.
Mun. Stgo. 8-1, 74 1|2 v.
Caja 6-3|4, 66 3|4 v.
Hip. 6-1, 64 1|2 c.
Valpso. 6-1, 64 n.
Debentures, 60 n.
Debentures £ 58 n.
B. Eléctricos, 61 n.
BANCOS
Central, 1.800 n.
Chile, 475 c.
Crédito, 95 n.
Edwards, 147 n.
Español, 243 t.
Hipotecario, 361 n.
Israelita, 91 c.
Italiano, 151 t.
Osorno, 130 n.
S. Americano, 134 t
MINERAS
Amigos, 1 3|4 c.
Cerro Gde., 16 n.
Condoriaco, 4 3|8 c.
Chañaral, 2 5|8 n.
Disputada, 48 cp.
Lota, 94 vm.
Manganesos A., 16 n.
Merceditas, 2 c.
Monserrat, 10 1|2 n.
Ocuri, 12 n.
Oploca, 80 n.
Oruro, 88 n.
Patiño, 600 n.
Punitaqui, 22 cp.
P. de Lobos, 39 n.
Río Negro, 3 3|4 t.
Schwager, 225 n.
Tocopilla, 89 1|2 vm
Totoral, 18 vc.
GANADERAS Y AGRICOLAS
Cisnes, 55 n.
Formio Ch., 44 cp.
Gente Gde., 240 n.
Laguna Bca., 121 1|2 n.
Rupanco, 135 n.
Sofruco, 27 1|2 n.
T. del Fuego, 490 vc.
Viña C. y T., 49 n.
Viña La Rosa, 27 tc.
Viñas Unidas, 50 vp.
SALITRERAS
Anglo Chilena, 250 n.
Lautaro, 170 n.
Tarapacá, 29 n.
TEXTILES
Caupolicán, 90 vc.
Chiteco, 121 tc.
Flap, 65 vc.
Lino, 136 n.
P. Bellavista, 154 n.
P. Concepción, 61 1|2 cc.
Paños Tomé, 85 tc.
Sacos, 65 n.
Sederías Viña, 61 n.
Sumar —A— 128 tm.
Sumar —B— 118 tc.
Tej. Salto, 77 cc.
Tex. Progreso, 25 1|2 cp.
Tex. Viña, 194 n.
Vestex, 25 1|2 tc.
P. Alto —A— 40 tp.
P. Alto —B— 29 3|4 cp.
Yarur, 281 tp.

INDUSTRIALES Y VARIAS

B. Comercio, 600.000 n.
Agencias Graham, 102 n
Alcoholes, 23 1|8 n.
Alpargatas, 70 n.
Arrocera, 30 1.4 n.
Ast. Habas, 54 n.
Bima, 138 tc.
Cemento M., 157 vp.
Cervecerías, 108 tc.
Cic, 52 cc.
Club Hípico, 80.000 n.
Coia, 33 cc.
C. Industrial, 66 cc.
Copec, 24 1|2 vc.
Cristales, 38 1|2 cc.
Electr. Ind., 61 vc.
Electro Met., 16 vc.
Emu, 73 n.
Enlozados, 20 7|8 n.
Envases, 18 n.
Farmo Química, 93 1|4 n
Gas Stgo., 58 v.
Hucke Hnos., 90 cc.
Ind. Varias, 56 n.
Indesa, 4 c.
Indac, 29 cp.
Ingelsac, 20 tc.
Interoceánica, 50 n.
Lamifún, 53 vm.
Lozas Penco, 37 3|4 cm
Madeco, 65 1|2 np.
Madeesa, 19 7|8 cp.
Mecánica, 55 n.
Muelles, 29 vm.
Papeles y C., 54 cc.
Pizarreño, 57 cp.
Ref. de Viña, 83 tm.
Renta Urbana, 470 n.
Saavedra B., 245 n.
Sanitas, 77 cp.
Socoviec, 88 tp.
Sonavela, 21 3|4 n.
Sporting Club, 40.000 tv.
Tabacos, 105 n.
Tattersall, 250 n.
Teléfonos, 84 n.
T. Panimávida, 40 n.
Universo, 35 tv.
Vapores, 188 vp.
Vidrios Pls., 36 1|4 tp
Volcán, 63 n.
Zig-Zag, 23 n.
SEGUROS
Cons. Grles., 64 n
Industrial, 100 n.
Marítima, 153 n.
TRANSACCIONES
Oro, 10.000.
Bonos, 3.377.500.
Acciones, 181.739.

LOTA

Durante marzo ppdo., esta compañía produjo 88.024 toneladas de carbón.

Bolsa de Corredores de Valparaíso

PRIMERA RUEDA

900 Cía. Industrial Ab. 17 65
200 Cía. Industrial 65
1000 Cía. Industrial Ab. 17 65 1|2
1300 Indac Mayo 8 29
1200 Ref. Viña Abril 17 .. 83
100 Ref. Viña 83
800 Vapores .. .. .. 187 1|2
1000 Vidrios Pls. Mayo 8 .. 36 1|4

SEGUNDA RUEDA

1 Sporting Club 40000
300 Universo 35
200 Madeco Abril 17 .. 64 3|4
1000 Pizarreño .. .. .. 55 1|2
500 Pizarreño Abril 17 .. 56
500 Pizarreño Abril 17 .. 56 1|2
2900 Muelles Mayo 8 29
300 Cartones .. .. 53 1|2
5500 V. P. Alto B. Mayo 8 30
200 Muelles .. .. 28 3|4
300 Madeco Abril 17 65
200 C. Melón Mayo 8 .. 155
400 C. Melón .. .. .. 155 1|2
700 C. Melón Mayo 8 .. 156 1|2
100 Vapores Mayo 8 .. 189
200 Emu Mayo 8 .. .. 74 1|2
1600 V. P. Alto B. Abril 17 30
1000 V. P. Alto B Mayo 8 30 1|4
600 Vidrios Planos 36
300 Vidrios Planos Mayo 8 36 1|4
1500 Lamifún Mayo 8 .. 52 1|2
3200 Cía. Ind. Abril 17 .. 66
100 C. Melón Abril 17 .. 154 1|2
500 Lamifún Abril 17 .. 52 1|2
2000 Madeesa Mayo 8 .. 19 7|8

CIERRE DE REGISTROS Y CITACIONES ACORDADAS POR SOCIEDADES ANONIMAS

SCHWAGER.—Marzo 29 a abril 10, por dividendo.
LOTA.—Marzo 31 a abril 10, por dividendo.
VICTORIA DE PUENTE ALTO.—Abril 5 al 15, por dividendo.
SOCOVIEC.—Abril 7 al 14, por dividendo.
INTEROCEANICA.—Abril 7 al 15, por dividendo.
TEXTIL PROGRESO A y N E.—Abril 9 al 16, por dividendo.
VIÑA CONCHA Y TORO.—Abril 7 al 18, por dividendo.
SONAVELA.—Abril 3 al 19, por dividendo.
CEMENTO EL MELON.—Abril 8 al 25, por dividendo.
ENLOZADOS.—Abril 17 al 26, por dividendo.
INDAC.—Abril 14 al 20, por dividendo.
CODINA.—Marzo 27 a abril 8, por Junta Extraordinaria, última fecha, en Valparaíso, Av. Brasil 1479.
MAC-KAY.—Marzo 28 a abril 10, por Juntas Ordinaria y Extraordinaria, última fecha, tratar dividendo y aumento capital.
CERVECERIAS UNIDAS.—Marzo 29 a abril 14, por dividendo.
CINTOLESI.—Abril 10 al 14, por dividendo.
RENTA URBANA.—Abril 7 al 15, por dividendo.
RUPANCO.—Abril 7 al 15, por dividendo.
SOCORE.—Abril 3 al 16, por Junta Ordinaria y dividendo.
ACEITES.—Abril 9 al 17, por Junta Ordinaria, última fecha, en sus oficinas.

FRUTERA SUD AMERICANA.—Abril 9 al 26, por Juntas Ordinaria y Extraordinaria, abril 24, tratar dividendo.

PAÑOS BELLAVISTA.—Abril 21 a mayo 5, por emisión acciones.
MUELLES POBLACION VERGARA.—Abril 10 al 23, por dividendo.
PIZARREÑO.—Abril 8 al 25, por Junta Extraordinaria, última fecha, tratar aumento capital.

VALORES ARGENTINOS

Cotizaciones proporcionadas a LA NACIÓN, por el señor Carlos Covarrubias V., Corredor de la Bolsa de Comercio de Santiago:

ACCIONES PREFERIDAS

Arizú 5 1|2 o|o	117.—
Rigolleau 6 o|o	118.—
Drpg. Franco Inglesa 6 1|2 o|o	120.—

ACCIONES ORDINARIAS

Adot	398.—
Alpargatas	1.185.—
Celulosa Argentina	1.185.—
F. A. M. A.	1.129.—

SOCIEDADES ANONIMAS QUE EMITEN ACCIONES

PLAZOS DE PAGO Y SUSCRIPCION

VIÑA LA ROSA.—Hasta el 10 del presente, hay plazo para pagar la segunda cuota de $ 10.—, que corresponden a la nueva emisión.
ITALIA, CIA. DE SEGUROS.—Desde el 15 al 30 del presente pueden pagarse los $ 15.— correspondientes a la segunda cuota de la nueva emisión.

SONAVELA.—Durante todo el presente mes pueden pagarse los $ 20.— que corresponden a la nueva emisión.
"LA NACIONAL", CIA. DE SEGUROS.—Los $ 12.50, que corresponden a la segunda cuota de la nueva emisión, pueden ser cancelados durante el transcurso del presente mes.

MERCADO DE CAMBIOS

Cotizaciones proporcionadas a LA NACION, por los señores Irarrázaval, Rodríguez y Cía. Ltda., Corredores de la Bolsa de Comercio de Santiago:

MONEDAS	COMPRADOR	VENDEDOR
Dollar D. P.	31.—	31.10
Libra D. P.	124.70	125.70
Nacional Exp.	8.80	8.84
Dollar Libre	45.75	46.50
Libra Billete	——	130.—
Nacional Ch. Exter.	11.10	11.40
Soles Billete	——	4.75
Franco Suizo	——	12.90
Franco Francés	——	0.20
Lira	——	0.09

VALORES PERUANOS

Cotizaciones proporcionadas a LA NACION, por el señor Carlos Covarrubias V., Corredor de la Bolsa de Comercio de Santiago:

Deuda Interna Obras Públicas 6 o|o	88 1|2
Caja de Dtos. Dep. Recaudación 6 o|o	102 1|2
Consejo Provincial de Lima 7 o|o	96 1|4
Consejo Distrital de Miraflores 7 o|o	96
Consejo Provincial de Trujillo 7 o|o	96
Consejo Provincial de Arequipa 7 o|o	100 1|4
Acciones Banco de Crédito del Perú	375
Acciones Bco. Wiese Ltdo.	199
Acciones Banco Popular del Perú	69.75
Acciones Cía. de Seguros "La Nacional"	250
Acciones Cía. de Seguros "Rimac"	424
Acciones Soc. Ganadera Corpacancha	2.400
Acciones Cía. Manufac. de Vidrio del Perú	132
Acciones Cía. Nacional de Cerveza Callao	719.50
Acciones La Papelera Peruana S. A.	500
Acciones Parva Domus	10
Acciones Empresas Eléctricas Asociadas	11.30
Acciones Cía. Peruana de Telef. Ltda. Com.	26.95
Acciones Cía. Minera Atacocha S. A.	68.50
Acciones Comp. Inmobiliaria San Martín S. A.	103
Acciones Cía. Gran Hotel Bolívar Com.	1.250

SOCIEDADES ANONIMAS QUE REPARTIRAN DIVIDENDOS

TABACOS — Neto, $ 2.55. Abril 8, en el Banco de Londres.

CRISTALERIAS DE CHILE.— Neto, $ 1.70. Abril 8, en el Banco Edwards.

SCHWAGER— Neto, $ 6.80. Abril 10, en sus oficinas.
LOTA — Neto, $ 2.125. Abril 10, en el Banco de Chile.
VICTORIA DE PUENTE ALTO A.— Neto, $ 0.85. Abril 15, en el Banco Sud Americano.

INDUSTRIAS VARIAS — Neto, $ 4. Abril 15, para pagar acciones "Codina".
SOCOVIEC— Neto, $ 1.70. Abril 15, en el Banco Sud Americano.
INTEROCEANICA — Neto, $ 1.70. Abril 15, en sus oficinas.
TEXTIL PROGRESO A|E.— Neto, $ 0.96. Abril 16, en Agencias Graham.
TEXTIL PROGRESO N|E— Neto, $ 0.16. Abril 16, en Agencias Graham.

VIÑA CONCHA Y TORO.— Neto, $ 0.88. Abril 18, en sus oficinas.
SONAVELA.— Neto, $ 1.26. Abril 19, en el Banco Italiano.
CEMENTO MELON.— Neto, $ 2.50. Abril 25, en el Bco. de Chile.
ENLOZADOS.— Neto, $ 0.85. Abril 28, en sus oficinas, o en su defecto, opción a suscribir en $ 14, una acción de "Envases", por cada 17 de "Enlozados".

LOS REMATES DE HOY

Judicial, de 1 frigidaire y 18 botellas de licores, a las 10.30 horas, en Agustinas 1444.— Martillero señor Ramón Eyzaguirre Gutiérrez.

Judicial, de mercaderías diferentes, a las 11 horas, en San Martín 173.— Martillero señor Enrique González Echeverría.

Menaje de casa del señor Rafael Jordán y de otros consignatarios, a las 15 horas, en Alameda Bernardo O'Higgins 1160.— Martillero señor Norberto Correa.

BOLSA DE NUEVA YORK

ANGLO CHILEAN NITRATE AND COMPANY

NUEVA LORK, 7. — (U. P.).— Las acciones de la Anglo Chilean Nitrate Company del 4 1|2 por ciento de emisión, con vencimiento en 1967, no se cotizaron.

ASPECTO DE LA PLAZA

NUEVA YORK, 7. — (U. P.).— Las huelgas de teléfonos y carbón, restringieron hoy las operaciones en el mercado de valores, y los precios declinaron entre fracciones y más de un punto.

Las operaciones, no obstante, pese a la huelga de teléfonos, continuaron sin dicultades en los mercados y oficinas de corredores de mercado.

Las operaciones estuvieron restringidas en las minas de carbón y se teme que las industrias del acero, automóviles y otras, se vean obligadas a reducir sus actividades y por este motivo las acciones, automóviles y ferrocarriles se ofrecieron con concesiones que ascendieron más de un punto. Las de petróleos se mantuvieron dentro de la zona fraccional.

Las acciones de empresas públicas sufrieron pocos cambios, excepto algunas preferidas que perdieron hasta dos puntos.

El trigo cerró con alza de 4 7|8 centavos por bushels. El maíz entre 1 1|4 y 2 7|8; el algodón bajó al abrir la sesión, hasta 2.50 por bala, recuperando casi la mitad de la pérdida al cierre de las operaciones.

Se transaron 630.000 acciones y 970.000 dólares en bonos.

El índice Dow-Jones, dió un promedio de 175.39 para las acciones de compañías industriales; 47.90 para las de empresas ferroviarias, y 35.74 para las de servicios públicos.

COTIZACIONES DE APERTURA

Estas cotizaciones son proporcionadas a LA NACION, por los señores Yrarrázaval, Rodríguez y Cía. Ltda., Corredores de la Bolsa de Comercio de Santiago:

American Radiator, 14 1|2; Celotex, 29; Goodyear Tire and Rubber, 54 1|4; National Cypsum, 21 1|8; Pan American Airways, 13 1|2; Repúblic Stee., 27 5|8; Sinclair Oil, 15 5|8; Westinghouse Electric, 25 1|8; Anaconda, 39 3|4; Chrysler Corp., 95 1|2; Electric Bond and Share, 13 7|8; General Motors, 59; Internationa. Nickel, 32 1|2; International Tel. and Tel., 13 1|2; New York Central, 17; U. S. Steel, 71 1|2; Pantepec Oil, 10.

COTIZACIONES AL CIERRE

NUEVA YORK, 7. — (U. P.).— Los valores que se mencionan a continuación, se cotizaron a los siguientes precios:

Allied Chemical, 173 1|2; American Can, 92 3|4; American Foreign Power, 5; American Metals, 30 1|4; American Radiator, 14 1|4; American Smelting, 55 3|4; American Tel. and Tel., 165 1|8; American Tobacco "B", 66 3|8; American Woolen "B", 34 1|4; Anaconda Copper, 39 1|2; Andes Copper, no se cotizó; Armour Delaware Pref, no se cotizó; Armour III (A), 13 3|8; Atlantic Gulf Westindies, 32; Atlas Corporation, 24 1|8; Bendix Aviation, 33 1|8; Bethlehem Steel, 90 1|4; Canadian Pacific, 12 1|4; Case Threshing Machine, 35 1|2; Cerro de Pasco Copper, 32 3|8; Chile Copper, no se cotizó; Chrysler Motors, 96; Columbia Gas, 11 3|8; Consolidated Edison, 27 3|8; Continental Can, 40 5|8; Continental Steel, 16 1|4; Crown Zeller, 28 1|8; Cuban American Sugar, 17 1|2; Du Pont de Nemours, 184 1|2; Eastern Airlines, 23 3|4; Eastman Kodak, 239 3|4; Electric Power and Light, 16 3|4; General Electric, 35 1|8; General Food, 43 1|4; General Motors, 58 7|8; Gillete, 30; Goodyear Rubber, 53; Hudson Motors, 16 3|4; Internationa. Business Machine, no se cotizó; International Harvester, 85 1|4; International Nickel, 32 1|8; International Tel. and Tel. Domestic, 13 3|4; International Tel. and Tel., Foreign, 14 1|2; Kennecott Copper, 46 1|4; Kroger Grocery, 46 3|4; Lambert Corporation, 39 1|2; Lebmann Corporation, 44; Lockheed, 17 3|4; Lowe, 23; Lone Star Cement, 70 1|2; Misouri Kansas Texas Acc. Pref., 19 3|4; Montgomery Ward, 56 5|8; National Cash Register "A", 41 3|4; National Lead, 30 3|4; New York Central, 16 3|4; North American Corporation, 23 1|4; Otis Elevator, 23 3|4; Pacific Gas Electric, 39 3|8; Pan American Airways, 13 1|2; Paramount Pictures, 26 5|8; Patiño Mines, 14; Pennsylvania Railroad, 20 5|8; Phillips Pet, 53 3|4; Public Service New Jersey, 24; Radol Corporation, 8 5|8; Reo Motors Voting Trust Cert., 29 1|2; Socony Vacuum, 14 1|2; Southern Railways, 68; Standard Brands, 34; Standard Oil California, 54 3|8; Standard Oil Indiana, 40 1|2; Standard Oil, New Jersey, 6 3|4; Swift and Co., 33 1|2; Swift International, 25; Texas Corpration, 59 3|4; Texas Gulf Sulphur, 50; Union Carbide(99 3|4; Union Pacific, no se cotizó; United Aircraft, 20 1|8; United Fruit, 48 3|4; United, Gas Improvement, 23 3|4; United States Leather, 8; United States Smelting, 47; United States Steel, 71 1|2; Warner Brother, 15 1|8; Warren Bros, no se cotizó; Westinghouse Electric, 25; Woo.worth, 48 1|4; American Gas Electric (Curb.), 41 1|2; Brazilian Traction (Curb.), no se cotizó; Electric Bond and Share (Curb.), 13 5|8; Niagara Hudson Power (Curb.), 8 7|8; United Gas (Curb.), 16 1|4; Banker's Trust, 39 1|2; Chase National Bank, 34 5|8; First National Bank Boston, 49 1|8; National City Bank, 39 1|8; Chile Bonds 6 o|o 1960, 27; Chile Bonds 6 o|o 1961, 27; Chile Caja 6 1|2 o|o 1957, 26; Chile Caja 6 3|4 o|o 1961, no se cotizó; Chile Caja 6 o|o 1961, 26; Chile Caja 6 o|o 1962, no se cotizó; Perú Bond 6 o|o 1960, 18 1|8; Perú Bond 6 o|o 1961, 18 1|4; Perú Bond 7 o|o 1959, no se cotizó; Lautaro 4 o|o 1975, 81.

Las ventas alcanzaron a un total de 630.000 acciones.

FERIA SANTA ROSA

Transacciones efectuadas en nuestro remate de ayer lunes 7 de abril de 1947.

OVEJUNOS

112 corderos a $ 280.—, San Carlos, H.P.
114 corderos a 250.—, San Carlos, S. B.
114 corderos a 250.—, San Carlos, S. B.
115 corderos a 250.—, San Carlos S. B.
113 corderos a 248.—, San Carlos J. L.
117 corderos a 241.—, San Carlos, J. L.
113 corderos a 240.—, San Carlos, J. L.
101 corderos a 241.—, San Carlos, J. L.
109 corderos a 226.—, Chillán, J. T.
109 corderos a 221.—, Villarrica R. V.
115 corderos a 220.—, Curacautín, L. V.
116 corderos a 220.—, Monte Aguila, A. L.
115 corderos a 220.—, Monte Aguila, A. L.
115 corderos a 218.—, Curacautín, L. V.
114 corderos a 218.—, Curacautín, L. V.
100 corderos a 218.—, Chépica, F. R.
115 corderos a 218.—, Curacautín, L. V.
114 corderos a 216.—, Curacautín, L. V.
114 corderos a 216.—, Monte Aguila A. L.
115 corderos a 217.—, Monte Aguila, L. A.
12 corderos a 206.—, Linares, L. y R. A.
114 corderos a 205.—, Los Angeles, J. A.
114 corderos a 205.—, Los Angeles, J. A.
112 corderos a 205.—, Los Angeles, J. A.
112 corderos a 205.—, Los Angeles, L. G.
110 corderos a 180.—, Curicó, L. G.
110 capones a 250.—, Longaví, Soc. I. A.
56 ovejas a 170.—, Mira Río, M. C.
115 borregas a 242.—, Longaví Soc. I. A.
110 borregas a 220.—, San Carlos, Hda. P.
110 borregas a 218.—, San Carlos, Hda. P.

MATADERO MUNICIPAL

ENCIERRA DE ANIMALES Y PRECIO DE LA CARNE EN VARA DEL 7 DEL PRESENTE

Bueyes	40
Novillos	383
Vacas	86
Total	489
En vara	36
Total	525
Terneros	86
En vara	28
Total	114
Corderos	875
En vara	118
Total	993
Cerdos	593
Vivos	——
En vara	——
Total	593
Buey 1.a	$ 10.80 $ 11.00
2.a	10.40 10.60
3.a	
Novillo 1.a	10.00
2.a	11.40
3.a	11.00
Vacas 1.a	10.60
2.a	11.20
3.a	10.80
Ternero 1.a	10.40
2.a	11.80
Cordero 1.a	10.20
2.a	15.00
3.a	14.00
Cord. Magallanes	13.40
Oveja 1.a	9.00
2.a	8.00
3.a	7.00
Cerdos 1.a	8.40
2.a	20.00
3.a	17.00
Grasa	17.00
Sebo	7.00
	5.00

PRECIOS DE LOS CUEROS

Machos mayores de 37 kls. $
Machos menores de 37 kls.
Cuero de vaca
Cuero de cordero, $ 20.00

FERIA DE PRODUCTOS

PASTO, los 100 kilos.—410 col. trébol picado, P. V., $ 80.

PAJA, la coliza.—100 col. Paja Larga Cebada, I. B. A., $ 14.

LEÑA, la carga.—83.00 cgs. Eucaliptus de 1.a, A. I. B., $ 226; 0.50 cgs. Eucaliptus de 2.a, A. I. B., $ 112; 1.48 cgs. Eucaliptus de 2.a, A. I. B., $ 110.

PAPAS, los 100 kilos.—65 sacos papas amarillas revueltas, B. R. F., $ 170; 71 sacos papas amarillas revueltas, F. O., $ 140.

AVENA, los 100 kilos.—166 sacos Avena Stormking de 1.a, P. Hn., $ 230.

FREJOLES, los 100 kilos.— 3 sacos Fréjoles Cristales, B. Hn. $ 600; 323 sacos Fréjoles Bayos viejos, D. H. Z. $ 370.

VARIOS, los 100 k

ACTUALIDAD RADIAL

OLVIDOS INJUSTOS

Puede acusarse a nuestros broadcasters de olvidos injustos. Vamos a nombrar a los varios casi desahuciados del mismo sin justificación alguna, y por el contrario, creando una situación tan absurda como malvecada, ya que las ausencias de buenos valores no han sido logradas, ni siquiera han servido para dar oportunidades valederas a quienes con suficientes méritos para la consagración vegetan en el anonimato de segundo y tercer planos. En todos los órdenes del arte existen figuras que por día dejaron de actuar, prolongándose su inactividad, pese al éxito que lograron en una breve labor microfónica. No vamos ni el aplauso de la crítica ni la admiración popular, quienes acumularon méritos suficientes como para continuar su carrera artística destinada al triunfo y a la consagración, viéron desplazados, y vano es tanto esfuerzo realizan, no ya por ocupar un lugar del cual se le desalojó injustamente y al que conquistaron con valía real, sino por reiniciar una carrera, frenados por la fe del arte que, cuando existe, no retrocede ante renovados fracasos. Más, sería digno, evidenciando un propósito de justicia, recordar y restaurar los prestigios tan arduamente conquistados por quienes hoy no saben si tienen aún derecho a esperar esa revisión de valores.

J. Escobar G.

"LES ASEGURO QUE ES TOTALMENTE FALSO MI NOVIAZGO CON GODOY"

NOS DECLARO MONICA VALDES

Mónica Valdés acaba de reintegrarse a los micrófonos. Reinició sus actividades el jueves último, en los programas de Radio La Americana. Interpreta siempre con bastante acierto el repertorio nacional, incluyendo en ésta su nueva aparición frente a nuestros micrófonos, un novísimo y variado repertorio.

Mónica Valdés se presenta actualmente en C. B. 130 todos los martes, jueves y sábados a las 21.15, acompañada de experimentados guitarristas. Esta artista chilena cantó últimamente en La Quintrala y no se presentaba frente a un micrófono desde sus actuaciones en Radio Prat, en octubre y noviembre de 1946.

Mónica que está junto a nosotros, nos dice:

—Quiero que ustedes, por intermedio de las páginas de "LA NACION", desmientan un rumor que ha venido circulando profusamente. Y es la noticia que asevera que yo estaría de novia con Arturo Godoy. No hay tal. De todos modos, Uds. saben que Arturo Godoy, se fué el sábado para EE. UU. y que a su paso por México contraerá matrimonio con Norma Ancira, estrella radial de México".

EL HUMORISMO SE ESTA IMPONIENDO EN LAS EMISORAS

Están de moda las parejas humorísticas en nuestra radiotelefonía. En Cooperativa Vitalicia: Romilio Romo y Maruja Ravanal; en "Yungay", Lucho Rojas Gallardo e Ida Herrera; en Radio del Pacífico, Eduardo de Calixto y Marta Charlin (Celedonio y Sinforosa); y en Radio La Americana, Eugenio Retes y Teresa Maibée.

Estos últimos, actúan los martes, jueves y sábados en el programa "Hora Azul" que dirige Juan de Rosa, de 19.30 a 20.30 horas. Allí hacen parodias musicales, diálogos cómicos y en total, animan un espacio harto divertido, que mantiene en todo momento el buen humor en el público auditor.

ARTISTAS DE HOLLYWOOD PIDEN MAYOR SALARIO

HOLLYWOOD, 7 — (U. P.)— (Por Henry Gris). — Determinados a economizar dinero en 1947, mediante una reducción de la producción fílmica, los magnates hollywoodenses enfrentaron, la semana pasada, otra amenaza a sus bolsillos.

El asunto es que los artistas desean ganar mejores salarios. El poderoso sindicato de artistas cinematográficos, que comprende a todos los actores de Hollywood, más o menos 800 en total, dió a la publicidad una lista de "proposiciones", que serán presentadas oficialmente a los productores, el 15 de abril.

La demanda número uno es que el sueldo mínimo para los artistas contratados por día sea aumentado de 35 dólares a 100 dólares. Para los que tienen contratos semanales, piden un aumento de 115 a 350 dólares. Asimismo, favorece cambios radicales en el sistema de contratos. Un mínimo de 100 dólares para los principiantes; hasta ahora estos firmaban contratos por 75 dólares. El sindicato pretende con esto reducir el número de nuevas figuras en la industria, que, en general, duran poco, y dar a los que tienen contratos una oportunidad mejor para destacarse.

Además de proteger al principiante, también desea el sindicato favorecer a las grandes figuras. En el pasado, las empresas explotaban hasta el último a los buenos artistas. Un ejemplo digno de mencionarse es el caso de Ingrid Bergman, quien se convirtió, por su actuación ligada a David Selznick, en una de las sensaciones del cine, de la noche a la mañana, y la principal actriz de Hollywood, sin embargo, su sueldo nunca pasó de los 1,500 dólares semanales. En contraste, su primera actuación en la película "Arco de Triunfo", producida independientemente, le dará una ganancia neta de un millón de dólares, según se calcula. Para luchar contra esto, los actores quieren limitar a tres años el contrato personal con los estudios, para los artistas que ganan más de 1.500 dólares semanales, con el objeto de prevenir que se les obligue a firmar contratos de 7 años con un máximo de 1.500 dólares semanales. Asimismo, para proteger el "nombre" de las estrellas famosas, el sindicato desea vetar el derecho de los estudios a "prestar" personalidades sin su consentimiento. Los productores frecuentemente obtienen ganancias con sus contratados mediante este sistema de "arriendo" de un artista a otros estudios, que a veces ofrecen sumas fabulosas, sin que el actor aproveche un centavo de ellas.

ENRIQUE DE ROSAS EN "LODO Y ARMIÑO"

El gran actor argentino, Enrique de Rosas, magnífico intérprete de Shakespeare, Benavente, Pirandello, Ibsen y todos los grandes creadores del teatro universal, ha incluido en su repertorio y, actualmente, su Compañía la representa en el Teatro Lux, la hermosa y triunfal comedia "Lodo y Armiño", de Alvaro Puga Fisher, nuestro fecundo autor que ha sabido destacarse en todos los géneros teatrales. Este hecho constituye de por sí, un triunfo positivo para el teatro chileno, ya que de Rosas, eterno peregrino de la escena, llevará a diferentes países un digno exponente de la producción teatral chilena.

Asistimos anoche a una representación de "Lodo y Armiño", y desde que se levantó el telón, pudimos darnos cuenta que Enrique de Rosas ha querido presentar esta comedia con toda dignidad y cariño. En efecto, un decorado lujoso y del mejor buen gusto, digno de ser la mansión señorial de Su Eminencia el Cardenal Alejandro de Rovira, es lo que primero llama nuestra atención: profusos cortinajes de raso, pinturas excelentes, y una mise en escene que nada tiene que envidiar a sus anteriores presentaciones, evidencian que este actor ha tomado la obra con interés y con el propósito de llevarla al extranjero en las mejores condiciones.

En cuanto a la interpretación podemos afirmar que Enrique de Rosas, una vez más se nos muestra como el actor completo que sabe dotar a sus personajes de todos los matices escénicos que le dan relieve y gran categoría. Es un señor cardenal que apenas aparece en escena hace comprender al público que con enorme autoridad moral sabrá poner orden y corrección en un hogar que, por curioso contraste, no se ciñe a las severas prácticas cristianas. Y es a la vez, el sacerdote modesto, sencillo y bueno que para todos tiene una palabra de dulzura y de consuelo. Secundan a Enrique de Rosas con el mismo talento interpretativo, todos los artistas principales de su homogéneo conjunto. Cada uno de ellos, en sus respectivos roles, saben imprimirle carácter y emotividad a la muchas escenas de alta dramaticidad que Puga Fisher, con verdadero talento de comediógrafo ha sabido bosquejar en esta comedia que ya tiene fama internacional.

Para los amantes del buen teatro, para los que quieran matizar las horas duras de la faena con otras de verdadera emoción artística, nada más recomendable, que las representaciones que actualmente está haciendo en el Teatro Lux la Cía. de Enrique de Rosas, de "Lodo y Armiño", la comedia chilena que incuestionablemente es orgullo de nuestro teatro nacional.

E. Z. L.

SINDICATO CIRCENSE DE CHILE

Se nos ruega avisar que por acuerdo de Directorio, se cita a reunión para hoy martes a las 16 horas en 1.a convocatoria, y en 2.a a las 16.30 en su local social de Miraflores 367. Se ruega la asistencia, con el objeto de ultimar los preparativos del Congreso Nacional del Espectáculos a realizarse los días 10, 11 y 12 del presente mes.

MARIA FELIX EN UNA NUEVA CINTA AZTECA

Para una fecha próxima se nos anuncia el estreno de "La Devoradora", notable producción de María Félix, que en nuestro país es distribuida por Cinematográfica Ibarra.

Cabe destacar que jamás la cinematografía azteca nos ha presentado tan bella y tan atrevida a la sugestiva María Félix, que es secundada en el reparto por Luis Aldás y Julio Villarreal.

EL CIRCO "LAS AGUILAS HUMANAS"

En el local de Recoleta esquina de San Gerardo debuta esta noche el Circo "Las Aguilas Humanas", prestigiado conjunto circense que está realizando una jira por los diversos sectores de la capital. En la función de hoy se presentarán las mejores atracciones de pista con que cuenta el Circo de la Empresa Chilena Cóndor.

POPULAR FIGURA DEL CANCIONERO MEXICANO DEBUTO ANOCHE EN UNA DE LAS RADIOS DE BUENOS AIRES

Uno de los más destacados intérpretes de la canción mexicana, Genaro Salinas, a quién se ha dado en llamar "La Voz de oro de México", ha vuelto a Buenos Aires. Esta vez contratado para actuar ante los micrófonos de Radio "El Mundo", en lo que ocmpleta, en dos temporadas sucesivas, un ciclo interesante. El de hacerse escuchar desde los tres micrófonos más calificados de Baires: Belgrano Splendid y El Mundo.

"LA VOZ DE ORO"

Salinas, desconocido entre nosotros, goza de una inmensa popularidad en otros países del continente, inclusive Estados Unidos de Norte América, donde actuó con enorme suceso. Su apodo "voz de oro" según está dicho para la admiración de sus adictos, le abrió rumbos generosos, en el camino de la fama, siendo actualmente uno de los intérpretes más distinguidos del repertorio que cultiva preferentemente.

DEBUTO AYER

Su arribo a Buenos Aires, registrado el viernes próximo pasado, llevó hasta el Puerto Aéreo bonaerense a numerosas personas vinculadas al ambiente, quienes le tributaron una cariñosa recepción.

De inmediato Salinas inició sus ensayos en Radio "El Mundo", en donde se presentó anoche como estrella principal de esa broadcasting, en la cual actuará los lunes y jueves a las 21 horas.

En el grabado vemos a los integrantes del conjunto "Los Trovadores del Caribe", que tres veces a la semana vienen actuando por Radio Cooperativa.— En cada una de sus actuaciones, este conjunto ha mostrado su respeto para con el auditor, ya que sus composiciones son debidamente ensayadas, cumpliendo así una de las cláusulas que impone la dirección de C. B. 114 a todos los artistas que se escuchan por esos micrófonos

"TENEMOS UN ELENCO BASTANTE HOMOGENEO"

NOS DECLARA EL DIRECTOR ARTISTICO DE C. B. 93

Humberto Tassara es el activo Director de Programas de Radio "Nuevo Mundo". Allí le vemos trabajando siempre, redactando los programas diarios de la emisora, o bien, transmitiendo algún espacio radial frente al micrófono. Tassara es un enamorado de la radio. No de otra manera se explica que pase 30 de las 24 horas del día en los estudios de C. B. 93.

—Iniciamos nuestra temporada, nos dice, con un elenco que es bastante homogéneo y del cual estamos verdaderamente orgullosos. Desde luego, puedo citarles al concertista Jaime Sherniak, al frente de su Sexteto de Cuerdas; a la soprano Dorita Loire, a la cantante de temas internacionales, Lilianette; al dúo Rey-Silva, intérpretes de nuestro folklore, a Rosita Cortés, cultora de las canciones tropicales.

—¿Cuál es su opinión respecto a esta artista?

—Es una muchacha enteramente dedicada a su trabajo. Es estudiosa y tiene un gran porvenir en nuestro arte. Es un elemento valioso en nuestros estudios, pues canta los boleros con bastante propiedad y personalidad a la vez. Trata de superarse en cada una de sus intervenciones frente al micrófono y siempre se ha demostrado como una buena compañera.

—¿Lanzan Uds. algún nuevo valor en esta temporada?

—Sí... Nayla... Iris Ringeling en la vida privada. Es una damita muy culta y estudiosa que hace su primera aparición en radio. Cultiva las canciones

melódicas selectas y creemos que se impondrá en breve tiempo a los auditores. Es otro esfuerzo de Radio Nuevo Mundo, que ha estado siempre atenta a difundir a los nuevos y promisorios valores artísticos de nuestro país.

—También, tenemos entendido, Uds., se están preocupando mucho del deporte, ¿verdad?

—Así es, efectivamente, nos responde Tassara. Nuestra audición "Deporte al Día", que dirige Willy Jiménez, cuenta actualmente con muchos adeptos y simpatizantes. Se escucha mucho, pues tenemos infinidad de cartas de todo el país, felicitándoros por esta audición. Junto a Jiménez trabajan Raúl Aedo, Víctor Abt, Antonio Yuri Izquierdo, yo mismo que tengo a mi cargo las crónicas sobre fútbol argentino y Juan Donoso, que acaba de ser clasificado por la Revista Ecran, como el mejor relator deportivo en la rama de fútbol.

GRAN MOVIMIENTO SE NOTA ESTE AÑO EN LA COOPERATIVA VITALICIA

LAS AUTORIDADES DE ESTA EMISORA ESTAN DISPUESTAS A CUIDAR SU PRESTIGIO

Parece que las autoridades de esta popular emisora se han dado cuenta que este año la lucha por la superación será muy dura, ya que son muchas las emisoras —grandes o chicas— que preparan planes formidables para esta temporada que recién se ha iniciado.

Observamos que la cartelera de Cooperativa Vitalicia luce nuevos nombres de diversos artistas nacionales que comienzan a ocupar sus diferentes espacios del mediodía y la noche.

La última noticia que tenemos de C. B. 76, está relacionada con la cancionista chilena Kika, cuyas últimas actuaciones cinematográficas han aumentado la popularidad de que ya gozaba esta buena cantante radial.

Kika, o Blanca de Valdivia, como figura en el cine, actuará desde el próximo 15 de abril. Su repertorio de canciones ligeras, se verá este año enriquecido con un álbum de canciones francesas que Kika recibió hace unos días.

Otro número que esta emisora pondrá en audiciones en la segunda quincena de abril será la Orquesta Típica peruana "Danila".

Este conjunto, actuará lunes, miércoles y viernes, a las 13.45 y 20.15 horas. Con toda seguridad que este conjunto repetirá el éxito de "Los Chalanes", aquel grupo peruano que actuó hace mucho en C. B. 76. Sabido es el agrado del público de Buenos Aires por los aires del Perú y este anuncio interesará a los admiradores de la música típica del país del norte.

Otro de los números que tiene en carpeta "La voz de Chile para toda América" es Delia Durán. Dentro de algunos días se realizará el debut de esta soprano chilena, que ya ofreciera valiosos recitales de canto en la misma onda.

NO SE CAMBIARA DE RADIO UN PROGRAMA

En nuestra sección del martes próximo pasado anotamos que en los círculos radiales se comentaba el posible traslado de la audición "Topaze en el Aire" a los micrófonos de Sociedad Nacional de Agricultura. En relación con estos rumores, entrevistamos en la tarde de ayer al Gerente de Radio Corporación, quien nos manifestó que dicho espacio tenía un contrato por todo el año con su emisora, y que con cambio comercial o sin él, la audición aludida continuaría en dicha broadcasting.

NUEVO ANIVERSARIO DE "LA HORA AZUL"

"Hora Azul" se cuenta actualmente entre uno de los espacios radiales de mayor popularidad en el ambiente. Desde luego, cabe destacar que lo dirige el actor radial Juan de Rosa y que en él colaboran figuras de primera importancia, como el maestro Roberto Retes, la soprano Raquelita Ferreyra, los Coros de "Hora Azul", con vocalistas del Teatro Municipal el tenor Raúl Fabres, Jorge Villalón, la pareja cómica Eugenio Retes y Teresa Maibée, etc., etc.

Por otra parte, este espacio de Radio La Americana se viene preocupando desde hace tiempo en el sentido de ir preparando y destacando nuevos elementos artísticos que más tarde habrán de ser las revelaciones de nuestro movimiento radiotelefónico.

El programa "Hora Azul" se apresta para festejar su aniversario. Este acontecimiento se celebrará con dos grandes funciones en el Teatro Coliseo el día 18 de los corrientes. En esa oportunidad se pondrá en escena la obra de Juan de Rosa, titulada: "Con los brazos en Cruz".

NUEVA ERA DE LA RADIO CERVANTES

Una nueva etapa se propone iniciar Radio Cervantes. Acaba de hacerse cargo de la emisora el prestigioso actor cinematográfico, Juan Corona, experimentado hombre de radio ya que ha desempeñado durante varios años cargos de responsabilidad en L. R. 1 Radio El Mundo de Buenos Aires y la Dirección Artística de Radio Aconcagua de Mendoza. Juan Corona, ha iniciado ya los trabajos destinados a levantar el nivel de los programas de la emisora que nos ocupa. Aumento de volumen en la onda, mejoramiento de su calidad, organización de los departamentos técnicos, artísticos y comerciales, son las tareas a que se halla entregado el flamante director de C. B. 134, Radio Cervantes al frente de un entusiasta equipo de colaboradores.

REPITE SUS EXITOS POPULAR HUMORISTA

Para muchos ha sido una verdadera sorpresa el hecho de encontrarse — al girar el dial con la voz siempre grata y simpática del humorista chileno, Luis Rojas Gallardo. Se le ubica ahora en la onda de CB 101 Radio Yungay. Todos los martes, jueves y sábados a las 13.30 horas, está ahí, divirtiéndonos con sus variados y humorísticos personajes, Lolo Peña, Tristán Machuca y el inquieto Tío "Revortijo".

—Estoy muy feliz de haber regresado a los micrófonos nos confesó la otra noche Monicaco. Como Uds. saben, estuve dos años alejado del ambiente artístico, debido a una seria enfermedad que me tuvo gravemente postrado en cama. Justamente debo mi total restablecimiento a dos médicos chilenos a quienes adeudo público agradecimiento. Los doctores Rogelio Erazo, del Hospital "Salvador" y el Dr. Juan Pefaur cirujano del Sanatorio "El Peral".

—¿Quién le secunda en su espacio radial?

—Ida Herrera, "La Chilenita" que interpreta un personaje muy simpático: "Dorila", que es la que revoluciona al Tío "Revortijo".

CONFIRMA SU CALIDAD POPULAR CANCIONISTA

Dijimos en otra ocasión que Charito Gibson, la nueva cantante de Radio Sociedad Nacional de Agricultura, conquistaría en breve el aplauso de los oyentes. Y tuvimos razón. Esta cantante cuenta con numerosos admiradores que día a día crecen, gracias al gusto, simpatía y brillantes interpretaciones que ofrece la cantante limeña los lunes, miércoles y viernes, a la 21.45 horas.

ALBERTO RACCO ESTA BUSCANDO CANTANTES

¿Sabe usted cantar un tango? Entonces le interesará, sin duda, el gran concurso popular que iniciará Radios La Cooperativa Vitalicia para buscar un cantor para la Orquesta Típica del maestro Alberto Racco, que actúa por esa emisora.

Este concurso de absoluta seriedad que organiza C. B. 76, tendrá la particularidad de pagar a cada uno de los participantes que logre vencer en la pre-selección y colocarse como un postulante al triunfo. No será un concurso de aficionados como muchos de esos que se han hecho hasta el cansancio en muchas emisoras; habrá una selección previa y todas las personas que deseen inscribirse pueden dirigirse a los estudios del Barrio Cívico. Se busca un cantor y una cantante.

UZON CON NOTICIAS DE LA ACTIVIDAD EN RADIOS BONAERENSES

Todo un suceso ha constituído la reaparición de Augusto Codino en los micrófonos de radio "El Mundo", de Buenos Aires, donde actúa con libretos que han sido escritos por Billy Kerosene el popular actor cómico actúa en esta emisora todos los lunes y jueves a las 21.30 horas.

En los últimos días ha circulado, insistentemente, en el mundo artístico de Buenos Aires la noticia de que apenas le sea concedido el divorcio a Alicia Vignoli, la estrella cinematográfica y radial volvería a casarse, esta vez con un conocido industrial del medio bonaerense. Alicia Vignoli ha solicitado su divorcio a los Tribunales de Montevideo.

El conocido galán cinematográfico Roberto Escalada, luego de su prolongado veraneo en las sierras de Córdoba, reaparecerá mañana en radio Splendid, formando pareja con Nélida Franci, en la adaptación radial de "Todos son mis hijos".

La presencia de Oscar Alonso en Radio El Mundo marca un verdadero suceso dentro de lo popular de esa emisora, que recoge las audiciones de despedida del cantor mencionado, antes de su viaje a Cuba. Intérprete de los más recios y brillantes del cancionero típico, Alonso se muestra a la altura de los mejores momentos de su carrera.

B O X

EN EL CAUPOLICAN FINALIZARA MAÑANA CAMPEONATO DE VETERANOS

SE DEFINIRA LA CATEGORIA MOSCA ENTRE LOS NOVICIOS ROJAS Y CRIMAT.— HOY SE EFECTUARA EL PESAJE Y EXAMEN MEDICO

Mañana en el ring del Caupolicán, finaliza el campeonato de box de Santiago, competencia que desde hace muchos años no alcanzaba el éxito logrado por la Asociación de Box este año. Las reuniones efectuadas con motivo de la selección hasta hacer participar a los campeones de 1946, los campeones de novicios y los seleccionados, han logrado un franco éxito, y así lo ha comprendido el público que ha concurrido a este torneo en un número superior a todas las más optimistas expectativas.

La buena calidad del programa de mañana, así como por el hecho de tratarse de la final, cuyos vencedores quedarán proclamados como campeones de Santiago y defensores de la provincia en el Campeonato Nacional de Box, a efectuarse en algunos días en esta capital, le da al festival de mañana un doble atractivo, lo que, sin duda, será un factor influyente para congregar en el Caupolicán a un público que llene por completo el amplio local.

GRANDES ENCUENTROS

Sin duda del programa de mañana hay algunos encuentros que destacan clara superioridad sobre el resto. De éstos podemos citar, en primer término, el de los peso mosca Raúl Vega, campeón latinoamericano y además una de las figuras de más valor en el boxeo de la capital, quien deberá enfrentar a Carlos Tejo, el experimentado peleador del Tranviarios, que también, como Vega, figura entre los elementos con cartel internacional, y cuenta con el mérito de encontrarse en la actualidad en magníficas condiciones físicas.

CABALLITO VALDES EN LOS PLUMA

También se destaca la figura del popular Caballito Valdés, en la categoría pluma. Es éste un muchachito que desde hace dos o tres años viene manteniendo preocupados a los elementos de su categoría por sus excepcionales condiciones técnicas, estilo innato de peleador que lo constituye en un verdadero valor de nuestro pugilismo.

Su rival de mañana es un peleador voluntarioso y agresivo, Manuel Castillo es un muchacho que cuenta con triunfos sobre consagrados elementos, lo que lo ha convertido en un rival de peligro para Valdés.

UN GRAN COMBATE

También podremos presenciar mañana uno de esos encuentros que el público sigue de pie. Es el de la categoría mediomediano, entre Julio Carvacho, el fuerte y valiente defensor del Famae, y Joaquín Castellanos, el veterano peleador del Cía. de Gas. Este último ha tenido participación en ocho a diez campeonatos nacionales, lo que le da cierta jerarquía en su peso, pero ésta vez tendrá en Carvacho a un peleador recio, valiente y voluntarioso, que le opondrá tenaz resistencia, dando margen así a una pelea que debe ser una verdadera demostración de impetuosidad de parte de ambos púgiles.

OTROS ELEMENTOS

Entre los demás exponentes que toman parte en el programa de mañana, podemos destacar a René Vargas, un elemento que ha demostrado notables progresos y que está a la altura de los mejores medianos del país; Oscar Aguayo, el ya consagrado peleador del C. Atlético, a quien hemos visto en varios torneos nacionales en defensa del Ejército, impresionando siempre favorablemente por sus excepcionales condiciones de reciedumbre y, finalmente, a Pedro Silva, un peleador canchero y conocedor de los secretos del ring.

EL PESAJE

El pesaje y exámen médico oficial de los aficionados que toman parte en la velada de mañana, se hará hoy martes, a las 19.30 horas en la secretaría de la Asociación de Box de Santiago.

LAS ENTRADAS

Las entradas para la interesante reunión final del Campeonato de Santiago, a efectuarse mañana, se han fijado a los siguientes precios: ring side, primera y segunda filas, numerados, $ 80.—; rings de más filas, también numerados, $ 60.—; platea general, sin numerar, $ 40; anfiteatro, $ 15.—, y la galería, $ 8.—

Las entradas numeradas podrán adquirirse desde mañana a las 10 horas, en el mismo Teatro Caupolicán.

EL PROGRAMA

El programa de la rueda final del campeonato de Santiago, es el siguiente:

Dos preliminares fuera de campeonato.

CATEGORIA MOSCA

Repetición del match final por el campeonato de novicios, entre Miguel Mlimalt, del Corcolén, y Raúl Rojas, del Famae.

Raúl Vega, campeón de 1946, con Carlos Tejo, Tranviario.

CATEGORIA GALLO

Abelardo Siré, Corcolén, con Humberto Saldivar, campeón de novicios.

CATEGORIA PLUMA

Mario Valdés, Cía. Ch. Electricidad, con Manuel Castillo, Corcolén.

CATEGORIA LIVIANO

René Rojas, Famae, con Benjamín Castellanos, Cía. de Gas.

CATEGORIA MEDIOMEDIANO

Julio Carvacho, Famae, con Joaquín Castellanos, Cía. de Gas.

CATEGORIA MEDIANO

René Vargas, Famae, con Domingo Suazo, campeón novicio.

CATEGORIA MEDIO PESADO

Humberto Díaz, Famae, con Oscar Aguayo, C. Atlético.

CATEGORIA PESADO

Pedro Silva, campeón 1946, con Sergio Grove, Famae.

Tessi se entrena

PELEARA LA REVANCHA CON CARABANTES

Alberto Tessi, el gran mediano argentino que desde hace tres días se encuentra entre nosotros y que el sábado 19 sostendrá un match revancha con Raúl Carabantes, en el ring del Caupolicán, reinició ayer sus entrenamientos, después de mantenerse los días festivos sometido a trabajos de carretera, a fin de alcanzar un grado de eficiencia que le permita poner en juego todos sus incontables recursos en su match con el Valdiviano.

Tessi está en magníficas condiciones y ayer se pudo apreciar en los breves trabajos que realizó, que sólo le falta algunos días de entrenamiento para lucir el máximun de eficiencia.

El argentino se entrena en el cómodo Gimnasio de la Escuela de Leyes, donde entre otros es segundado por Pilar Bastidas, Uruguayo, que a su vez se entrena para su match con Fernandito el día 26, y algunos eficientes aficionados del Club Badminton y de la Universidad de Chile.

EN EL MEXICO B. C.

EL PROGRAMA DEL SABADO

La directiva que preside don Jorge Vargas M., del México B. C. prepara con todo entusiasmo el extraordinario festival boxeril que lo ha dedicado en honor de los componentes del Directorio Honorario de la institución de la calle San Pablo. El acto mencionado se llevará a efecto el sábado próximo en la noche en su local social, San Pablo 1617.

DISPUTAN UN TROFEO

Para darle mayor realce al acto en homenaje a los miembros honorarios, las instituciones participantes disputarán el valioso trofeo donado por el antiguo pugilista, señor Teodoro Cifuentes que actuó en nuestros rings por el año 1902.

El trofeo mencionado quedará en poder del club que en la noche del sábado gane mayor número de peleas.

LOS QUE DEFENDERAN AL MEXICO B. C.

En esta ocasión el México B. C. se hará representar por los siguientes amateurs: Eduardo Morales, Jorge Salinas, Carlos Lara, Mario García García, Hernán Leiva, Gerardo Beani, Mario García Toledo, Raúl Miranda y Agustín Núñez.

LOS QUE PELEAN POR EL SUD AMERICA

Por su parte el club visitante, es decir, el Sud América, se hará representar por los siguientes: Jesús Alegría, Nere Arriaza, Juan Alvarez, Juan Zapata, Abelardo Rojas, Luis Vergara, Fernando Abrigo, Oscar Ponce y Angel Ibarra.

Francino combatirá ante un rival sereno y de experiencia

EL MATCH QUE SE EFECTUARA EL SABADO PROMETE UN DESARROLLO INTERESANTE.— DEBUTARA UN BOXEADOR PERUANO

La empresa Simonet ha preparado para el sábado próximo un interesante programa, a base del encuentro a diez rounds entre el ex-campeón latino americano de peso liviano y el porteño Julio Tapia.

La pelea ha despertado interés entre los aficionados, y especialmente entre los admiradores de Francino, quienes esperan otro triunfo para el nuevo y hábil profesional.

Tapia será un rival difícil para Francino, pues el porteño ha demostrado enormes progresos y ya está fogeado en las contiendas con profesionales, lo que le dará una pequeña ventaja ante su contendor, quien sube al ring por segunda vez como profesional.

Ambos muchachos se han sometidos a un riguroso entrenamiento, lo que permite asegurar un combate reñido.

EL DEBUT DE VÁSQUEZ

Sin duda que Humberto Maturana es el segundo mediomediano chileno, inmediatamente detrás de Carlos Rendich, campeón. Todos los elementos de la división han sido derrotados por él, la mayoría por las vías expeditivas, dando fe con ello, de las admirables disposiciones físicas que posee, como también, de la adormilante pegada que guarda en sus puños. En consecuencia, el debut del peruano Néstor Vásquez, en Chile, cotejándose con Maturana, encierra graves riesgos para sus pretensiones. Claro que Vásquez es todo un valor, ya lo ha puesto en evidencia, en el gimnasio, pero de todos modos, la prueba de su primera presentación en cuadriláteros chilenos, lo obligará a demostrar su auténtica capacidad de púgil de primer plano en los rings del Ritmac. Sabemos —porque lo hemos visto— que el extranjero boxea con soltura, vistosidad y eficacia, superando en ese sentido a Maturana, pero no conocemos su capacidad para absorber castigo con entereza. Si esa resistencia es magra, no sería difícil que el chileno lo venciese en forma espectacular. Si por el contrario, resiste, o se dá maña para evitar la aplicación de los tremebundos mamporros de su contendor, la victoria, sin duda habrá de pertenecerle.

EL PROGRAMA

El carnet de peleas que la Empresa Luis Simonet ha confeccionado para el sábado, es el siguiente:

4 rounds: Rolando Varas con Miguel Ubilla.

6 rounds: Guillermo Tapia con Humberto Fernández.

10 rounds: Néstor Vásquez con Humberto Maturana.

10 rounds: OSCAR FRANCINO con JULIO TAPIA.

BOXEADORES DE LA "U" EN EL CORCOLEN

LA COMPETENCIA QUE SE REALIZARA EL VIERNES

Es indudable que la competencia a realizarse el próximo viernes en el Corcolén B. C., despertará enorme interés entre los aficionados, no sólo del barrio, sino también entre los universitarios, pues se trata de un programa en que figuran los mejores amateurs del Club Deportivo Universidad de Chile, y los ya famosos muchachos que capitanea el activo dirigente, señor Tobalina.

Estos amateurs disputarán un valioso trofeo donado por el pro motor Luis Simonet.

En esta oportunidad, habrá ocasión de ver a calificados elementos de nuestro boxeo aficionado, y que han destacado incluso en Campeonatos Nacionales. Es así como por la "U" actuarán muchachos como Juan Córdova que ha ingresado a ésta Asociación, Roberto Balbontín, el campeón sudamericano de los pesos pesados; Recaredo Velásquez, sensación en varios Campeonatos; Hugo Fernández, muchacho de condiciones excepcionales; Francisco Barría, Armando Romo y otros.

En cuanto al Corcolén, hay muchachos de grandes méritos, como Víctor Bignón, José Calderón, Juan Montecinos, Humberto Corey, etc.

EL PROGRAMA COMPLETO

El programa completo de esta reunión, es el siguiente:

Tito Rossel, (A. U.) - Humberto Corey, (C).

Juan Estay, (A. U.) - Juan Montecinos, (C).

Federico Fernández, (A. U.) - Hernán Guiza, (C).

Daniel Benítez, (A. U.) - Sergio Serrano, (C).

Francisco Barría, (A. U. - Raúl Núñez, (C).

Armando Romo, (A. U.) - Juan Jervis, (C).

Recaredo Velásquez, (A. U.) José Calderón, (C).

Hugo Fernández, (A. U.) - Fernando Cuevas, (C).

Juan Córdova, (A. U.) - Alfonso Vásquez, (C.

Roberto Balbontín, (A. U.) - Víctor Bignón, (C).

EL DIARIO INTIMO DE UNA JOVEN MUJER SIRVE DE TEMA A UN FILM QUE EXHIBE HOY EL T. SANTIAGO

El Teatro Santiago estrenará hoy en sus funciones de matinée, vermouth y noche una gran película realizada por Filmex, bajo la acertada dirección de Joaquín Pardavé.

Basada en el formidable argumento de Jacques Deval, "Mademoiselle", Joaquín Pardavé, con la valiosa colaboración de Tito Davison, han llevado a cabo la adaptación cinematográfica de esta gran obra, conservando sus perfiles de enorme calidad y mejorando el contenido general de la obra en su adaptación a la pantalla.

Filmex ha logrado reunir un gran reparto para hacerse cargo de los roles estelares. Figuran en primer término Sagra del Río, una actriz de positivos méritos que realiza una labor encomiable; Lilia Michel, la muñequita del cine mexicano, que logra en esta cinta, su más brillante actuación; Sarita Guash, la popular estrella chilena y Abel Salazar, el galán que ha conquistado notorios éxitos, en un nuevo rol, el que lo desarrolla con maestría.

Todos estos factores, unidos a la acertadísima dirección de Joaquín Pardavé, hacen de "Una Virgen Moderna", una gran película que dejará honda huella en los corazones y que será un triunfo más del cine mexicano y de Cinematográfica Ibarra, la casa

de los grandes éxitos del cine hablado en castellano.

Todos los aspectos han sido cuidados para realzar más aún la calidad de esta cinta, que nos relata el conflicto dramático de una madre joven que no supo defenderse de la maldad de los hombres.

Su interpretación y la historia del argumento interesará a los padres y a toda la humanidad.

EN HONOR DE LA PRIMERA ACTRIZ SUSANA DUPRE

El sábado próximo, en la función nocurna del Teatro Lux, tendrá lugar una velada extraordinaria en honor de la primera actriz de la Compañía de Rosas, Susana Dupré, joven y agraciada actriz que durante esta temporada ha destacado su brillante actuación en las diversas interpretaciones que le ha cabido presentar en ése escenario. Se dará la obra de Iván Noé "Cyrano sale de noche" y en el acto de variedades tomarán parte destacados artistas nacionales y extranjeros.

VELADA PRO CONSTRUCCION TEATRO DE LA SATCH

Con todo entusiasmo se prepara la velada que en la próxima semana se verificará en el Teatro Imperio, con el fin de reunir fondos para la construcción del nuevo teatro de la Sociedad de Autores Teatrales de Chile, obra que se iniciará en breve. En esta velada, organizada por la Empresa Troni y la Compañía Leguía-Córdoba, tomarán parte los más prestigiados artistas nacionales y extranjeros que actualmente se encuentran en la capital.

En la Escena y la Pantalla

EN EL ESCENARIO DEL TEATRO LUX

Ha continuado en el escenario del Teatro Lux, la comedia chilena "Lodo y Armiño", original de Alvaro Puga Fisher, obra que el primer actor argentino Enrique de Rosas ha incorporado a su seleccionado repertorio, y que la dará a conocer en los diversos países que visitará en la jira que pronto emprenderá por el Pacífico. Hoy se pondrá en escena nuevamente esta misma obra, en las funciones de tarde y noche. Para mañana se anuncia la reposición de la comedia festiva titulada "Béseme Ud.", original de los autores franceses Mirau y Bernard, con versión castellana de Julio Escobar, y en la cual Enrique de Rosas realiza brillante labor, magníficamente secundado por los principales elementos de su conjunto.

FUNCIONES POPULARES HOY EN EL IMPERIO

La risueña comedia de Torrado y Escobar, "Qué verde era mi padre", repite hoy la Compañía Leguía-Córdoba, en el Teatro Imperio, en ambas secciones, funciones que serán populares y a precios rebajados. Esta graciosa comedia no sólo ha constituido un éxito personal de Lucho Córdoba, en su creación del rol central, sino que ha señalado, también, un triunfo para cada uno de los artistas que integran el reparto de la obra y que tiene ancho campo de lucimiento. Como decimos, por ser martes, las funciones de hoy del Imperio, serán a precios reducidos.

"DETECTIVE A LA FUERZA", NUEVA PELICULA QUE SE CONOCERA HOY

La 20th Century Fox presenta, desde hoy, en la pantalla del Teatro Real, la producción "Detective a la Fuerza", una de las películas más originales y llamativas de las anunciadas para la semana. Esta cinta ofrece una manera original de divertirse, pues ofrece oportunidad de grandes carcajadas, aún bajo la amenaza de peligros y de muertes. Como pieza teatral, esta obra se mantuvo largamente en Broadway, y el cine ha ampliado sus méritos y la ha realizado con más teñidas líneas festivas.

JOHN GARFIELD APARECE EN UNA NUEVA PELICULA

John Garfield y Geraldine Fitzgerald, actúan en los roles principales de "El Desquite", notable producción Warner Bros, que se entregará a la consideración del público en una fecha próxima. John Garfield, aparece en esta película como el bandido severo que cumple con su palabra y hace cumplir la de los demás. Frío ante el peligro y sentimental ante el amor, así es John Garfield, en este drama original que ofrecerá la Warner Bros.

LA CINTA MAS DIVERTIDA DEL AÑO EN EL CINE REX

Por diversas razones, "Que el Cielo la Juzgue", super producción de la 20 th Century Fox, cuyo estreno se anuncia en el cine Rex, ha sido la película más discutida del año. Para empezar, este tenso drama que protagonizan Gene Tierney, Cornel Wilde y Jeanne Crain, se basa en la muy leída novela de Ben Ames William, de la que se vendió más de un millón de ejemplares. En su versión cinematográfica, la magnífica obra ofrece algo nuevo en materia de suspenso, sin perder nada del impacto de la novela original.

La fotografía en tecnicolor estuvo a cargo de Leon Shamroy, quien mereció por esta película el premio de la Academia de Artes y Ciencias Cinematográficas de Hollywood.

SE HA CONQUISTADO LA ADMIRACION DEL PUBLICO UNA CINTA PARAMOUNT

SE TRATA DEL FILM "EL PIRATA Y LA DAMA"

Como es del dominio del público, la notable película "El Pirata y la dama", que se está exhibiendo en la elegante sala del Teatro Rex, iniciará hoy su segunda semana de exhibiciones. No podía ser de otro modo. Una película de la calidad artística y técnica como "El Pirata y la Dama", es siempre aplaudida por todos los públicos del Continente, especialmente por nuestro público, que se ha distinguido por su refinamiento.

Esta extraordinaria realización en tecnicolor está protagonizada en sus partes centrales por Joan Fontaine y Arturo de Córdova, actuando en otros papeles Basil Rathbone, Nigel Bruce y Diana Fobres.

Estimamos que este film deberá continuar por mucho tiempo en la sala mencionada, por su colorido, sus bellos paisajes, su extraordinario reparto, difíciles de igualar.

METRO HOY
BANDERA 141 ★ TELEFONO 83361
3PM · 6.15 · 9.30PM
Vea a Van Johnson en Sargento AL AGUA
ESTA PELICULA NO VOLVERA A EXHIBIRSE EN SANTIAGO HASTA DESPUES DE 30 DIAS DE ABANDONAR EL TEATRO METRO
CON EL NUEVO EQUIPO DE PROYECCION Y SONIDO RECIENTEMENTE INSTALADO
Para adultos y menores 15 años
Metro Goldwyn Mayer

Hoy COLISEO
MATINEE · ESPECIAL Y NOCHE.
DOBLE Y ATRAYENTE PROGRAMA DE REESTRENOS QUE REUNE A LOS MEJORES ARTISTAS MEXICANOS.
ARTURO DE CORDOVA en "El MILAGRO del CRISTO"
CON MARIA LUISA ZEA
SARA GARCIA · CARLOS ORELLANA
CON LA ACTUACION ESPECIAL DE CANTINFLAS EN
"NO TE ENGAÑES CORAZON"
DISTRIBUYE: "FILMS INTER-AMERICA DE CHILE"

Teatro MAXIM
ROTATIVO DE LUJO ★ HUERFANOS Nº 757
Viernes INAUGURACION
con la superproducción rusa en colores
"FLORES de PIEDRA"

HOY, 2 FUNCIONES:
VERMUTH 6.30 P. M
NOCHE A LAS 10
UN SUCESO DE ARTE.
Platea ... $ 30.—
Platea Alta ... 15.—
Anfiteatro ... 10.—
TEATRO LUX
ex-Comedia
HUERFANOS y MORANDE
fono 87630
ENRIQUE DE ROSAS
en una excepcional creación presenta:
LODO y ARMIÑO
La hermosa obra dramática de ALVARO PUGA FISCHER honrada con el PREMIO MUNICIPAL DE 1945.— MAÑANA MARTES, DOS FUNCIONES: VERMUT Y NOCHE
Localidades en venta para hoy y mañana.

COMPAÑIA CHILENA DE ESPECTACULOS
LOS MEJORES PROGRAMAS EN LOS MEJORES TEATROS
Rex
EL MEJOR TEATRO DE AMERICA
FONOS 31143-31144 · HORARIO: 3 · 6.30 · 9.45 P.M.
Paramount presenta a Joan Fontaine, Arturo de Córdova y Basil Rathbone, en:
"EL PIRATA Y LA DAMA"
Complemento: 1.o Noticiario Paramount; 2.o Popeye, en colores; 3.o Sinopsis de "Que el Cielo la juzgue"; 4.o Noticiario Sochi. Rex y 5.o Intermedio.

REAL SANTIAGO
3. — 6.30 — 9.15 P. M
Estreno de la producción Fox, toda hablada en inglés:
"DETECTIVES POR FUERZA"
(Menores)
por la hermosa estrella Lynn Bary y Randolph Scott.
Complemento de Noticiarios; Dibujos y el Arte de ser bella.
Estreno de la película mexicana:
"UNA VIRGEN MODERNA"
(Mayores)
por Lilia Michel, Sara Guash, Abel Salazar y Julio Villarreal.
Complemento; Noticiarios y Sinopsis.
Localidades numeradas.

ROTATIVO VICTORIA
Las funciones empiezan a la 1.15, 3.15, 5.15, 7.15 9.25 P. M.
Paramount presenta a RAY MILLAND y OLIVIA DE HAVILLAND, en:
"UNA NOVIA EN UN LIO"
(PARA MAYORES Y MENORES)

HOY SANTA LUCIA
MATINEE - VERMOUTH y NOCHE
PARA TODO ESPECTADOR
El SUCESO MAXIMO DEL AÑO QUE OBLIGA A UNA SEGUNDA SEMANA DE TRIUNFALES EXHIBICIONES!
LA NOVIA DE AMERICA CANTANDO Y AMANDO COMO NUNCA!
VEA VOIGA A LA ESTRELLA MAXIMA DE LA CANCION INTERPRETANDO:
"SIN PALABRAS" "BIEN CRIOLLA Y BIEN PORTEÑA" "MILONGUITA" "MALI" ★ "CANDUNGA" "PREGONERA" "TUS PUPILAS" "POEMA EN GRIS" y "FACUNDO"
Libertad Lamarque
EN SU MAS RECIENTE Y NOTABLE CREACION
"ROMANCE MUSICAL"
CON JUAN JOSE MIGUEZ · ENRIQUE DE ROSAS · BERTA MOSS
ORQUESTAS de RICARDO MALERBA Y ELISEO GRENET
DIRECCION DE ERNESTO ARANCIBIA
ESTUDIOS SAN MIGUEL
OLAVARRIA.
DISTRIBUYE: ALVAREZ GIMENEZ Y CIA. LTDA.

C.B. 114 CORPORACION CHILENA DE BROADCASTING

MARTES 8

7.30 Noticiarios "BIMA", LA NACION y REUTER	16.30 Cuentos de América" La sombra de un amor
8.00 Alegres melodías	17.00 Noticias desde la NBC
8.30 Cancionero popular	17.15 Cantares de Chile
9.00 Pequeño concierto	17.30 Noticiario "El Imparcial"
9.30 Radioteatro GATH Y CHAVES	18.35 Almanaque del locutor
10.00 Discomanía Nobel: El diario del oyente	18.00 Un número de baile y una canción
10.30 Canciones europeas	18.25 Noticiario del mundo: TELEMUNDIAL
10.45 Orq. de Rosario Bourdon	18.30 Calita de Música
11.10 Boletín desde la BBC de Londres	19.00 CINE AL DIA: Eliana Méndez y Jorge Escobar
11.15 Demostraciones de jazz Orq. Jimmy Lunceford	20.00 "Ecos de Francia"
11.30 Canciones chilenas	20.15 Radio Gaceta desde la BBC de Londres
11.45 Ritmo Tropical	20.30 Visto y Oído
12.00 Música inolvidable	20.45 Dúo América de Rosa e Isabel
12.15 Quinteto de Raymond Scott	21.00 MARIA TERESA y NORMAN REY con Orq. Federico Ojeda
12.30 Cantares de Chile	21.30 TOPAZE EN EL AIRE
12.45 Orq. de La Troupde de La Argentina	22.00 JOSE FERNANDEZ VALENCIA: Programa de Gath y Chaves
13.00 Canciones de moda	22.30 Los Quincheros
13.15 Noticiario de CB 114 LA NACION y REUTER	23.00 Melodía del Recuerdo Jebele Sand y Raúl Barnes: Proerama Oriente
13.30 Concierto CAZANOVE	23.15 Noticiarios de CB 114 LA NACION y REUTER
14.30 Audición LUZ	23.30 Bailando en el CASANOVA
15.00 Demostraciones de jazz Orq. Jimmy Lunceford	24.00 Buenas noches
15.15 Canciones chilenas	
15.30 Boleros	
15.45 Canciones norteamericanas	
16.00 Una visita a los enfermos	

Hoy REAL
MATINEE · VERMOUTH · NOCHE.
GRITOS DE ESPANTO.... SONORAS CARCAJADAS.... ESTRIDENTES RISAS TRAGICAS....
Una COMEDIA QUE LE HARA SALTAR DE MIEDO Y LE HARA MORIR DE RISA!
DETECTIVES POR FUERZA
HOME SWEET HOMICIDE
CON
PEGGY ANN GARNER · RANDOLPH SCOTT
LYNN BARI · DEAN STOCKWELL · CONNIE MARSHALL
JAMES GLEASON · ANABEL SHAW · BARBARA WHITING · JOHN SHEPPERD
20 CENTURY FOX
MAYORES Y MENORES
EN EL PROGRAMA "SINOPSIS DEL TIEMPO" Nº 15

Imperio FONO 32627 ESTADO 239.
CIA. DE COMEDIAS COMICAS LEGUIA · CORDOBA
6.45 Y 10 P. M.— ¡POPULARES!
Platea $ 12.—; Platea alta $ 8.—; Tertulia $ 4.—
¡La comedia más graciosa que LUCHO CORDOBA ha presentado hasta hoy!
"¡QUE VERDE ERA MI PADRE!"

CIA. NACIONAL DE TEATROS S.A. CHILENA
LOS MEJORES ESPECTACULOS — HOY — EN LOS MEJORES TEATROS

CENTRAL FONO 33555
3, 6.15 y 9.45 P. M.
¡¡2.a SEMANA!
"TENTACION"
(Sólo mayores)

SANTA LUCIA FONO 61379
6.10 y 9.40 P. M.
¡2.a SEMANA!
"ROMANCE MUSICAL"
Libertad Lamarque.
(Mayores y menores)

CONTINENTAL FONO 60795
3, 6.15 y 9.45 P. M.
Ramón Armengod en:
"PERVERTIDA"
¡Lindas canciones!
(Sólo mayores)

CERVANTES FONO 80569
2.55, 6.15 y 9.45
Pedro López Lagar, en
"ALBENIZ"
(Mayores y menores)

BANDERA FONO 89111
3.10, 6.30 y 10 P. M.
Amor en las sombras
James Mason en
(Sólo mayores)

NORMANDIE FONO 87749
3, 6.30 y 10 P. M.
Pedro López Lagar y Mecha Ortiz en:
"Camino del Infierno"

ORIENTE FONO 41345
6.10 y 9.40 P. M.
"AMOR EN LAS SOMBRAS"
James Mason.
(Sólo mayores)

ALCAZAR FONO 80122
6.10 y 9.40 P. M.
"ROMANCE MUSICAL"
Libertad Lamarque
(Sólo mayores)

ALAMEDA FONO 91254
6.30 y 9 P. M.
"LA DUQUESA DE LANGEAIS" y "SANTA"

Hoy • Teatro SANTIAGO

MATINEE TARDE Y NOCHE (MAYORES

El CONFLICTO DRAMATICO DE UNA MADRE JOVEN QUE NO SUPO DEFENDERSE DE LA MALDAD DE LOS HOMBRES...

LILIA MICHEL en

Una VIRGEN MODERNA

CON SANDRA DEL RIO

Sara GUASH y Abel SALAZAR

OTRO EXITO INDISCUTIBLE de CINEMATOGRAFICA IBARRA.

GUIA DEL ESPECTADOR — TEATROS, CINES Y VARIEDADES

TEATROS

COLISEO. — Estado N.o 239. — Teléfono N.o 32627. — Matiné, vermouth y noche. Cía. Lenia-Córdoba: ¡Qué verde era mi país!

LUX. — Huérfanos 1180. — Teléfono 87630. — Compañía de Enrique de Rosas. — Vermouth y noche: Lodo y armiño.

CINES

ALAMEDA. — Delicias 2987. — Teléfono 91254. — Vermouth y noche: La duquesa de Langeais y Santa.

ALMAGRO. — Plaza Almagro. — Teléfono 80122. — Matiné: No basta ser charro y Corazón burlado.

ALCAZAR. — Av. Brasil 372. — Teléfono N.o 80122. — Vermouth y noche: Romance musical.

AMERICA. — Nuble 390. — Teléfono 32443. — Matiné: Los tres lunares. Esclavo de su pasión y El príncipe se enamora.

ANDES. — Avda. Irarrázaval 435. — Teléfono 43811. — Vermouth y noche: La duquesa de Langeais y Santa.

APOLO. — Victoria 763. — Teléfono 81746. — Rotativo: Napoleón. Soñar no cuesta nada y Chica brava.

AVENIDA. — Av. V. Mackenna 624. — Teléfono 84966. — Vermouth y noche: Era su destino y Ni vivos ni muertos.

AVENIDA MATTA. — Av. Matta 618. — Teléfono 51453. — Rotativo: Santa. El caballero audaz y Esposas infantiles.

BALMACEDA. — Artesanos 841. Teléfono 88768. — Rotativo: Era su destino. Flecha de oro y Esclavo de su pasión.

BAQUEDANO. — Plaza Baquedano. — Teléfono 65050. — Cerrado por reparaciones.

BANDERA. — Bandera N.o 70. — Teléfono N.o 89111. — Matinée, vermouth y noche: Amor en las sombras.

BLANCO ENCALADA. — Av. B. Encalada 2820 — Teléfono 91787 — Rotativo: Rosa de América. El caballero audaz y El jinete fantasma.

BOLIVAR. — Tarapacá 761 — Rotativo: Un modelo de París, Tramposos trampeados y serial.

BRASIL. — Plaza Brasil. — Teléfono 80306. — Vermouth y noche: M. Beaucaire, Quiéreme con pasión y Ciencia popular.

CAPITOL. — Av. Independencia 224. — Teléfono 89581. — Rotativo: Locos de remate, Narigón antes que nada y serial.

CARRERA. — Av. B. O'Higgins 2151. — Teléfono 86685. — Matinée, vermouth y noche: No basta ser charro y Corazón burlado.

CAUPOLICAN. — San Diego 858. — Teléfono N.o 85912. — Vermouth y noche: Agente confidencial y Monsieur Beaucaire.

CENTRAL. — Huérfanos 930. — Teléfono 33555. — Matinée, vermouth y noche: Tentación.

CERVANTES. — Matías Cousiño 134. — Tel.: Bol. 88569. Adm. 89615. Matinée, vermouth y noche: Albéniz.

CLUB DE SEÑORAS. — Monjitas 743 — Teléfono 33550. — Rotativo: La vanidosa y Los conspiradores.

COLON. — San Pablo esq. Maipú. Teléfono 90577 — Vermouth y noche: Adiós pampa mía y Eramos seis.

CONTINENTAL. — Plaza Buines 41 — Teléfono 60735. — Matinée, vermouth y noche: Pervertida.

COUSIÑO. — San Ignacio 1240. — Rotativo: Teléfono 50657. —

CHILE. — Av. Recoleta 2104. — Teléfono 60728. — Rotativo: Así es mi tierra, La hija del payaso y agregados.

DELICIAS. — San Alfonso N.o 17. — Teléfono N.o 91941. — Rotativo: La dalia azul, Así es mi tierra y Adiós pampa mía.

DIECIOCHO. — Dieciocho 14. — Teléfono 63778. — Vermouth y noche: Días sin huellas y Mi fortuna las fascina.

DIEZ DE JULIO. — Av. 10 de Julio 319 — Teléfono 80836. — Rotativo: Fantasmas rumberos, Secretaria de su marido, Serial y Agregados.

ESMERALDA. — San Diego 1035. Teléfono 64303 — Rotativo: La duquesa de Langeais, Esclavo de su pasión y El príncipe se enamora.

FRANKLIN. — San Diego 2117. Teléfono 50754 — Rotativo: Monsieur Beaucaire, Esclavo de su pasión, Tras la reja y serial.

HOLLYWOOD. — Av. Irarrázaval 2900 — Teléfono 42389 — Vermouth y noche: La duquesa de Langeais y Santa.

IDEAL CINEMA. — Mapocho 4117. Teléfono 92188 — Rotativo: El hijo de nadie, La máscara del diablo y agregados.

IMPERIAL. — San Diego 1344 — Teléfono 51112 — Rotativo: Era su destino, La vanidosa, Mi chica es así y Noi. RKO.

INDEPENDENCIA. — Av. Independencia 373 — Tel. 62702 — Rotativo: La duquesa de Langeais, Tres lunares y Santa.

ITALIA. — Av. Bilbao esq. Av. Italia — Teléfono 41883 — Rotativo: El príncipe se enamora, Santa, y Los tres lunares.

LO FRANCO. — Carrascal 4604. Teléfono 92705 — Rotativo: El hijo de nadie, El valle del olvido y Serial.

MANUEL RODRIGUEZ. — Plaza M. Rodríguez — Teléfono 66959. — Rotativo: La duquesa de Langeais, Los tres lunares y Cornetín acusador.

METRO. — Bandera esq. Unión Central. — Matinée, vermouth y noche: Sargento de [illegible]

MINERVA. — Chacabuco 778. — Teléfono 91464. — Rotativo: El ángel ciego, La virgen morena, El fantasma del baúl, Noticiarios y serial.

MIRAFLORES. — Miraflores 378 Teléfono 30909. — Sesiones continuadas: El príncipe se enamora y Sol de otoño.

MONUMENTAL. — Avenida Bernardo O'Higgins 3943. — Teléfono N.o 91553. — Rotativo: La vanidosa, Ni vivos ni muertos y Aguas de discordia.

NACIONAL. — Avenida Independencia 801. — Teléfono N.o 63568 — Rotativo: Esclavo de su pasión, El príncipe se enamora, Falso bandido y serial.

NORMANDIE. — Av. B. O'Higgins 139 — Teléfono 87749 — Matinée, vermouth y noche: Camino del infierno.

NOVEDADES. — Cuelo esq. Avenida Portales. — Teléfono 94594. — Vermouth y noche: Encrucijada y Voces de América.

NUÑOA. — Avda. Irarrázaval 2706. — Teléfono 43152. — Rotativo: El hombre las prefiere viudas, Guarida de Frankenstein, Dos enamorados y serial.

O'HIGGINS. — San Pablo esq. Cumming. — Teléfono 86929. — Rotativo: Esclavo de su pasión, Mi [illegible]

ORIENTE. — Avda. Providencia esq. P. de Valdivia Teléf. — 41343 Vermouth y noche: Amor en las sombras.

PARIS. — Castro 130. — Teléfono 80336. — Rotativo: La vanidosa, Una noche en Casablanca.

PRINCIPAL. — Ahumada N.o 167. — Teléfono 83572. — Rotativo: Casamiento fulminante, El círculo de ganadores y Noticiario y serial.

PRINCESA. — Avda Recoleta 345. — Teléfono 85202. — Rotativo: Valentina, La vanidosa y El caballero audaz.

PROVIDENCIA. — Avda. Manuel Montt 62. — Teléfono 46073. — Rotativo: Loca inocencia, Viajando al peligro, La máscara de Demetrio y serial.

REAL. — Compañía 1040. — Teléfono 65555. — Matinée, vermouth y noche: Detective a la fuerza.

RECOLETA. — Avda Recoleta 597. — Teléfono 61874. — Rotativo: Esclavo de su pasión, El [illegible] y Tras lunares.

REPUBLICA. — Avda. República 238. — Teléfono 93613. — Rotativo: Pies inquietos, El hijo de nadie, El chico de San Antonio y serial.

REX. — Huérfanos. — Teléfonos N.os 81143 y 81144. — Matinée, vermouth y noche: El pirata y la dama.

RIALTO. — Avda. Pedro de Valdivia 3348. — Teléfono 41867. — Rotativo: Monsieur Beaucaire y La cautiva de Marruecos.

SANTIAGO. — Merced 839. — Teléfono 32888. — Matinée, vermouth y noche: Una virgen moderna.

SANTA LUCIA. — Avda. Bdo. O'Higgins esq. San Isidro. Teléfono N.o 61379. — Matinée, vermouth y noche: Romance musical.

SELECTA. — Chacabuco 1178. — Teléfono 92194. — Rotativo: Era su destino, Flecha de oro y Tras la reja.

VALENCIA. — Plaza Chacabuco teléfono 61557. — Vermouth y noche: Campanas del destino y Una gran dama.

VICTORIA. — Huérfanos esq. San Antonio. — Teléfono 30021. — Rotativo: [illegible]

EDICION DE 16 PAGINAS

LA NACION

(EMPRESA PERIODISTICA "LA NACION" S. A.)

ULTIMA PAGINA DE ESTA EDICION

AGUSTINAS 1269 — CASILLA 81 D. SANTIAGO DE CHILE. MARTES 8 DE ABRIL DE 1947 PRECIO EN TODO EL PAIS $ 2.

AYER ENTRENO SPORT BOYS E IMPRESIONO BIEN

El viernes se elige el equipo de atletismo

VIAJARA A RIO DE JANEIRO EN LA COMBINACION AEREA DEL DIA 18

POSIBLES DESIGNACIONES

ALFREDO JADRESIC.—El joven especialista del salto, de quien se espera supere sus mejores actuaciones en Río.

Las autoridades de la Federación Atlética de Chile, están preocupadas en estos momentos de llenar los preparativos del viaje que harán sus representantes a Río de Janeiro, donde participarán en el próximo campeonato sudamericano, a realizarse en esa ciudad en los últimos días del presente mes.

Finalizado el certamen nacional, que sirvió de selección de nuestros atletas, se esperan los informes de los entrenadores para proceder a cumplir las designaciones. En las pruebas donde los especialistas aún no han alcanzado su mejor estado, como también en aquellas donde aparecen varios elementos con idénticos medios, se tendrán en cuenta los últimos registros para extender los nombramientos.

Sin embargo, hay varios atletas que son "números puestos" en el conjunto internacional. Entre éstos debemos nombrar a Raúl Inostroza, Mario Recordón, Sergio Guzmán, Federico Horn, Carlos Vera, Alberto Labarthé, Gustavo Ehlers, Roberto Yokota, y entre las damas están Gerda Martin, Edith Klempau, Marión Huber y Annegret Weller.

En definitiva, según nos informó anoche la Federación, esta entidad tomará una resolución en la sesión especial que celebrará con este objeto el viernes próximo a las 19.30 horas, en su nuevo local de calle San Francisco N.o 259.

La delegación viajará en avión, partiendo el primer grupo el viernes 18, siguiéndolo el segundo en la combinación aérea del sábado 19.

El próximo jueves 10 se dirigirá a Río, el vicepresidente de la FEDACHI, señor Francisco Davagnino, invitado especialmente al torneo por la Confederación Brasileña de Deportes, y que lleva la misión de preparar del alojamiento de la delegación, y otros detalles importantes del viaje.

Aún cuando la comisión técnica mantiene en reserva el informe que elevará al Consejo de la Federación, con los nombres de los atletas que integrarán el equipo internacional, la actuación que les ha cabido en el torneo nacional y las que cumplieron durante el año 1946, considerando, asimismo, el estado de preparación obtenido en los entrenamientos, se estima en círculos bien informados, que la delegación sería más o menos la siguiente:

100 MTS. PLANOS: Alberto Labarthé, Dassori, Carlos Silva y Fernando Musa (reserva).

200 MTS. PLANOS: Labarthé, Jaime Iltmann, Silva, J. Ehlers (reserva).

400 MTS. PLANOS: Sergio Guzmán, Jaime Iltmann, Jorge Ehlers y G. Ehlers (reserva).

800 MTS. PLANOS: Roberto Yckota, Alfonso Rozas, Gustavo Ehlers y Octavio Montero (reserva).

1.500 MTS. PLANOS: Raúl Inostroza, Roberto Yokota.

3.000 MTS. PLANOS: Raúl Inostroza, Miguel Castro, René Aldana.

5.000 MTS. PLANOS: Raúl Inostroza, Miguel Castro, René Millas.

10.000 MTS. PLANOS: Manuel Carreño, René Millas.

CROSS COUNTRY, 20 KILOMETROS: Manuel Carreño, Pío González.

110 MTS. VALLAS: Mario Recordón, Jorge Undurraga, J. M. Aldunate.

400 MTS. VALLAS: Sergio Guzmán, Víctor Henríquez, Ignacio Allaga.

SALTOS.— Alto: Carlos Alfamirano, Alfredo Jadresic, Carlos Vera.

Largo: Alfredo Meynet, Carlos Vera, Hernán Figueroa.

Triple: Carlos Vera, Juan Gallo, Edo. Martino, A. Unwin.

Garrocha: Federico Horn, Ewin Reimer, Raúl López.

LANZAMIENTOS. — Jabalina: Efraín Santibáñez, Rodolfo Correa, Tásilo von Conta.

Disco: Kaster Brodersen, Alfredo Meynet, Carrasco.

Bala: Kaster Brodersen, Mario Recordón.

Martillo: Edmundo Zúñiga, Kaster Brodersen.

DECATHLON: Mario Recordón, Miguel Allamand, Hernán Figueroa o Tasilo von Conta.

Faltan algunos terceros lugares en varias pruebas, en las que cualquier nombre que se dé, es totalmente incierto, por la equivalencia de los elementos que podrían señalarse.

DAMAS:

100 MTS. PLANOS: Annegret Weller, Norma Díaz, Eliana Gaete. Reserva, Josefina León.

200 MTS. PLANOS: las mismas anteriores.

80 MTS. VALLAS: Marión Hubner, Edith Klempau, Adriana Millard.

SALTOS.— Alto: Ilse Barends, Edith Klempau, Gerda Martin.

Largo: Ilse Barends, Marión Hubner, Eliana Gaete.

LANZAMIENTOS.— Dardo: Gerda Martin, Ursula Holle, Edith Klempau.

Bala: Edith Klempau, Elma Klempau, Lore Zippelius.

Disco: Elma Klempau, Lore Zippelius, Daisy Hoffmann.

MAGALLANES CON U. CONDELL

JUEGAN MAÑANA

El cuadro profesional del Magallanes se presentará mañana en el Estadio Ferroviario a las 15 horas, frente al conjunto de honor del Unión Condell. Este match es una compensación al club amateur por la cesión de los jugadores Arenas y Aguilar.

Las dos instituciones se harán representar por su plana mayor.

Composición de los elencos:

UNION CONDELL:

Valenzuela

Lamilla González

Tamayo Aguilar Labbé

Santis Díaz Ortiz Cossio Frey

oOo

Zúñiga Castro

Serrano Salinas Soares

Albádiz Flores Las Heras

Arenas Barrera

Pérez

MAGALLANES:

En el semifondo actuarán a las 14 horas, Deportivo Curacaví con Juventud Rondizzoni.

REUNION EN EL STADE FRANCAIS

En el casino del Stade Francais, se efectuará hoy la reunión de la Sección Pesca, Caza y Turismo de esa institución. Se exhibirán noticiarios de las actividades del Stade, iniciándose la sesión a las 21 horas en punto.

RESULTADOS de PARTIDOS DE FUTBOL

DEPORTIVO INTER-LAUDER.— Venció al Esfuerzo Juniors con su primer cuadro por 3 a 0, y con el tercero también por 3 a 0, perdiendo con el segundo por 2 a 1.

DEPORTIVO MIGUEL JARA — Con su cuadro de honor empató a cero, frente al Deportivo Homero González.

CRACKS ARGENTINOS.—Héctor Ricardo, Adolfo Pedernera y Gabriel Ogando, guardavallas de Racing, centro delantero de Atlanta y arquero de Estudiantes, respectivamente. El debut de Pedernera en Atlanta constituyó para la "hinchada" de Buenos Aires un verdadero suceso deportivo.

Pedernera llenó el Estadio

EN QUE SU NUEVO CLUB, ATLANTA, CAYO VENCIDO ANTE INDEPENDIENTE POR 5 a 2. — OTRAS NOTICIAS

BUENOS AIRES. — (Especial).— Con una intensidad pocas veces vista, los equipos de primera división se han entregado a una acuciosa preparación, a poco de que empiece el campeonato oficial que tanto apasiona a la afición. La "hinchada" sigue con evidente interés, en estos partidos preparatorios, el comportamiento de los jugadores recien adquiridos.

En circunstancias normales, seguramente que el partido en que Independiente venció a Atlanta por 5 a 2, no hubiera llamado a nadie la atención. Pero el domingo fué algo muy distinto, ya que en el segundo de los clubes nombrados hacía su debut el famoso delantero internacional e ídolo de todos los públicos, Adolfo Pedernera. El crack que fuera de River Plate, se bastó sólo para llenar el Estadio. Tal la expectación que había por verlo. También la prensa concedió a este match una importancia especial, lo que obedeció, sin duda, al hecho de actuar en él Pedernera.

El diario "El Clarín", publicó sobre el player aludido el siguiente artículo, con motivo de su debut en Atlanta:

"Adolfo Pedernera, astro del fútbol argentino, surgido del fecundo semillero "millonario", viste el "mallot" bohemio. El ha dicho en el instante mismo de ceñir moralmente la nueva divisa: "...y pueden estar seguros los hinchas de Atlanta, que cuando salga a la cancha para defender los colores de esta institución, lo haré con el mismo entusiasmo, con el mismo cariño..." Palabra esperada. Promesa que se prendió en el alma de la hinchada, que ve en la nueva estrella la guía que abre sendero cierto a sus ansias.

Sin embargo, vano sería pretender que el sol luce en pleno sobre las tribunas de Núñez y en el corazón de Pedernera. Al iniciarse el torneo de 1947, cruza por ellos una ráfaga de nostalgia. Es el buen dolor de la ausencia que solamente el tiempo podrá diluir. Las aristas de amor, como los árboles, no se juntan al final de los caminos.

Bajo el cielo dominguero, testigo de renovadas esperanzas, pasa la hilandera del recuerdo. Como aquella tarde en que ya graduados, con el dilemo bajo el brazo, abandonamos la vieja escuela donde nos formamos; en cada uno de cuyos pupitres dejamos encendidos un jirón de ardor de liriismo. Quizás el primer verso.

Pedernera dará todo de sí en esta nueva etapa de su vida profesional. No lo dudamos. Pero en el instante mismo de sonar la pitada inicial del campeonato de 1947, cruzará por su corazón, lo mismo que por las tribunas de Núñez, una ráfaga de nostalgia. Es que pasa la hilandera del recuerdo llevando en sus pupilas un buen dolor de ausencias...

Como aquella tarde en que dejamos la vieja escuela, sin saber si un día volveríamos, siquiera para enseñar a los nuevos lo que en ella aprendimos..."

DETALLES DEL PARTIDO

JUGADO EN F. C. OESTE.

REFEREE: Amoroso.

RECAUDACION: $ 34.640.

INDEPENDIENTE: Simonetti; Barraza y Novio; Sastre, Castro y Battaglliero; Camacho, De la Mata, Deleva, Fernández y Mourin.

ATLANTA: Carletti; H. García y Kaufman; Corvalán, Espinosa y Bertarelli (en la 2.a etapa Aguire); Giglia (después Romero), de Sagastizábal, (al fina. Burgueño), Pedernera, Burgueño (por último Bassino) y Deambrosio.

GOLES EN EL PRIMER TIEMPO: A los 11' Bermúdez, y a los 37, Deambrosio.

GOLES EN EL SEGUNDO TIEMPO: Al medio minuto, Fernández; a los 19', Burgueño; a los 24', Camacho; a los 36', Deleva, y a los 38, Fernández.

OTROS ENCUENTROS

Resultados obtenidos en los demás lances:

RACING 2 - C. A. LANUS 1.

JUGADO EN: San Lorenzo de Almagro.

REFEREE: Valentín Rey.

RECAUDACION: $ 19.509.

RACING: Ricardo, Yebra y Filgueiras; Fonda, Strembel y Gutiérrez; Caserio, Gallo, Bravo, Aguirre y Sued.

LANUS: Rodríguez Calvente y Filippo; Carreros, Durán y Díaz, Contreras, Lijé, Romay, Reynoso y Maráng e.o.

GOLES EN EL PRIMER TIEMPO: Caserio a los 17 minutos.

GOLES EN EL SEFUNDO TIEMPO: Lijé a los 26 minutos y Aguirre, a los 44 minutos.

VELEZ SARSFIELD 6 - CHACARITA JUNIORS 1

JUGADO EN: Liniers.

REFEREE: Cángaro.

RECAUDACION: $ 4.478.

VELEZ SARSFIELD: Rugilo; Huss y Alegre; Serugli, Josel.atto y Ovide, Helsecke, Di Bella (Bottini), Ferraro (Espinosa, Bermúdez y Baldasini.

CHACARITA JUNIORS: López; (Díaz); Spinelli y González; Aguirre (Botta), Dutruel y Araiz; Pasarini, Coll, De Lucca (Lozada), Lozada (Lanchini), Bussico.

GOLES EN EL PRIMER TIEMPO: A los 2', Ferraro; a los 15' Huss; a los 17, Helsecke; a los 35' González (penal), y a los 43' Baldasini.

GOLES EN EL SEGUNDO TIEMPO: A os 11' Bermúdez, y a los 43, Espinoza.

TALLERES 4 - BOCA JUNIORS 0

JUGADO EN: Córdoba.

REFEREE: Celli.

TALLERES: Duco; Yunta y Rodríguez; Caiderón, Wellington y Beucci; Pignaroli, Margarit, Gordillo, Romero y Calderón.

BOCA JUNIORS: Diano; Melogno y De Zorzi, Sosa, Lazatti y Pescia; Boyé, Lorenzo, Geronia, Ricagni y Pin.

PRIMER TIEMPO: A los 5 y 17 minutos, Romero.

SEGUNDO TIEMPO: A los 26 minutos, Gordillo y 40' Romero.

HURACAN 8 - TIGRE 2

JUGADO EN: Victoria.

REFEREE: R. Nay Foino.

RECAUDACION: $ 4.683.50.

TIGRE: Botto; Eguiguren, (después Paserin) y García; Pérez Rico (después Rubio), Maurino y Poletti (después Arcos); Villarino; Ribeiro (después Georgetti), Gómez, Colere y Cardona.

HURACAN: Barrionuevo (después Rebagliatti); Gilli y Alberti; Ramírez, Videla y Corzo; Salvini, Méndez, Arévalo, Simes y Unzué.

GOLES EN EL PRIMER TIEMPO: A los 8' Salvini; 11', Arévalo, 21', Salvini; 26' Simes; 28' Maurino; 32' Simes; 38' Arévalo.

GOLES EN EL SEGUNDO TIEMPO: 7' Méndez, 12' Simes, y a los 14' Gómez.

ESTUDIANTES 6 - BANFIELD 3

JUGADO EN: La Plata.

REFEREE: Riestra.

RECAUDACION: $ 4.046.50.

ESTUDIANTES: Ogando; Farretti y Guzmán; Garcerón, Villa y Bouché; Gagliardo, Negri, Infanti, Arbios y Pellegrina.

BANFIELD: J. Sánchez; Lallawd y Bagnato; J. Guzmán, F. Sánchez y Tolosa; R. Latapié, J. García, A.bella Sanz y Chavín.

GOLES EN EL PRIMER TIEMPO: A los 15 Albella; a los 19' Sanz, y a los 30' Arbios.

GOLES EN EL PRIMER TIEMPO: A los 12' Negri; a os 17' Arbios; a los 19' Pellegrina; a los 30' Negri; a os 33' Albella, y a los 43' Pellegrina.

Resultado final: Estudiantes 6; Banfield 3.

RECAUDACIONES

Recaudaciones habidas en los partidos amistosos del domingo:

Atlanta-Independiente	$ 34.640.—
Racing y Lanús	19.509.—
Quilmes y All Boys	4.746.—
Tigre y Huracán	4.685.—
Estudiantes y Bánfield	4.056.50
Unión y Dock Sud	3.283.—
C. Córd. y El Porvenir	1.478.—

EN HURACAN

Los jugadores profesionales del Club Huracán hicieron conocer por escrito sus exigencias para renovar contrato con la entidad. Los sueldos mensuales pedidos son los siguientes:

Antonio Alvarez, 750 pesos; Juan Carlos Salvini, 2000; Eusebio Videla, 2000; Bubén Hanchero, 1100; Bernardo Parachú, 800; Paulo Rodríguez, 800; Julio Rosales, 750; Gabriel Rebagliati, 650; Norberto Méndez, 3000; Adolfo N. Gilli, 1300; Orlando Espeche, 750; Jorge Titonell, 750; Julio César Ramírez, 1300; Enrique Cerione, 1100; Delfín Unzué, 1400; Heraldo Ferreyro, 1300; Sebastián Gualco, 1200; Bruno Barrionuevo, 1500, y Oscar Corzo, 1500 Restan por conocer las exigencias de Jorge H. Alberti y Llamil Simes.

El interventor en la entidad dispuso mantenerlas en carpeta para su posterior estudio, y denunciar a la Asociación de Fútbol, que se desconoce el paradero de los jugadores profesionales de la entidad Antonio Maud y Cándido González.

Por su parte José M. Bedia solicitó 2770 pesos mensuales a Atlanta; Julio Rossell, 1500, y Jaime Cruz 1100. En los tres casos se hicieron contrapropuestas que no fueron aceptadas por los jugadores, levantándose las actas respectivas que serán remitidas a la Asociación de Fútbol.

UN HIJO DE ORSI

La espera en el "Gasómetro" brindó la oportunidad, ayer, de confirmar los valores de un chico que integrando la tercera de Racing, llevó a los espectadores a gratas recordaciones. Se trata del wing Hugo Orsi. No en vano el pibe lleva herencia de crack.

Hijo del que fuera famoso defensor del fútbol argentino y paseara sus prestigios por Europa, Hugo logró ayer provocar reiteradamente el aplauso de las tribunas que, observándole desplazarse velozmente hacia el campo adversario, revivieron momentos de entusiasmo brindados por el viejo campeón, que da así al fútbol argentino una seria promesa. Qué tal es Hugo Orsi "herencia e' sangre gaucha".

PASES

Ayer fueron registrados en la Asociación del Fútbol los contratos de numerosos jugadores de clubes de segunda categoría, entre los que cabe destacar por su importancia los de Gimnasia y Esgrima de La Plata y F. C Oeste. La primera depositó los de Daniel Montés y Emilio Calzoni, con 700 pesos de sueldo y Félix Díaz, con 800, y F. C. Oeste los de Eufemio Luciano Agnolín, con 700 pesos mensuales; Mario Sabbatella y Abel Oscar Milone, con 500, y José Verdi Brusatti y Vicente Gallina, con cuatrocientos.

BURGUEÑO

Las autoridades del Club Atlanta, lograron el pase del inSud América de Montevideo, sider internacional uruguayo de Juan Burgueño, por quien abonaron 18.000 pesos oro. El futbolista percibirá 4000 pesos oro anuales de sueldo, distribuídos mensualmente en forma proporcional. Burgueño hará su presentación oficial en el equipo superior esta tarde frente a Independiente.

FORMA EN QUE SE DESARROLLARA EL TORNEO PROFESIONAL DE 1947

El Consejo Superior de la División de Honor de la Federación de Fútbol de Chile, se reunió ayer, y dió su aprobación, con ligeras modificaciones, al proyecto elaborado por el directorio, y que consulta el desarrollo de la competencia oficial de 1947.

Prácticamente, el proyecto no contempla novedades de importancia con relación al torneo de 1946, y salvo la disposición de hacer sólo dos ruedas, en las demás no se observan diferencias con las consultadas en ese mismo certamen.

En efecto, y siempre naturalmente que queden compitiendo doce clubes, y no trece como sucedió el año paado, se jugarán dos partidos, y en canchas locales, los días sábado, a cargo de las parejas que ocupen los últimos lugares; un match donde intervendrá el Everton o el Wanderers, en Valparaíso o Viña del Mar, los días domingos, y los tres restantes ese mismo día, en Santiago.

Hasta la tercera fecha, la programación será fijada por el directorio, pero en las siguientes se considerará el puntaje que reúnan las parejas. Los clubes Universidad Católica y Unión Española, que poseen canchas, actuarán los días domingo, pero podrán salir de ellas, a propuesta del directorio, en tres ocasiones, sin considerar en ésta, en lo que respecta a la entidad nombrada en primer término, cuando actúe frente a la Universidad de Chile.

Finalizado el estudio del proyecto en cuestión, el directorio y consejo se constituyó en reunión privada, para tratar lo relacionado con los arbitrajes y propaganda.

El jueves próximo se reunirán de nuevo los representantes de los clubes afiliados a la División de Honor, a fin de conocer el texto de la renuncia presentada por el secretario, señor Manuel Maturana A., y proceder a designar a su reemplazante, en el caso que sea aceptada.

EFECTUO UN CERTAMEN INTERNO DE CICLISMO

El Club Ciclista Centenario, llevó a efecto en el velódromo de San Eugenio una competencia interna, en la que se registraron los siguientes resultados:

Novicios:

1.o—Juan Silva.

2.o—Mario Gómez.

3.o—Eulogio Sepúlveda.

Cuarta categoría:

1.o—Guillermo Torres.

Tercera categoría:

1.o—Luis Avendaño.

25 kilómetros, todo competidor:

1.o—Luis Avendaño.

2.o—Carlos Rocuant.

3.o—Guillermo Torres.

ALBICELESTES GANARON EN QUILLOTA, 2-0

Continuando su campaña de preparación para el torneo del presente año, Magallanes con su team de honor, se trasladó el sábado pasado a Quillota, con el objeto de enfrentar al club San Luis de esa localidad.

El match que tuvo el interés que se esperaba, terminó con el triunfo del equipo de los albicelestes por la cuenta de dos goles a cero.

Magallanes en esta ocasión formó así:

Pérez

Barrera Arenas

Las Heras Aguilar Albádiz

Soares Salinas Serrano

Castro Zúñiga

Los goles del equipo vencedor fueron marcados por Soares y Serrano, quienes junto con Pérez, Arenas Aguilar y Castro, se constituyeron en sus mejores defensores.

EL FUTBOL VISTOSO QUE PRACTICAN LOS PERUANOS AGRADARA A LOS AFICIONADOS

DEBUTAN EL DOMINGO CON LA "U"

DOS PERUANOS.—Los arqueros del Sport Boys, Rafael A[illegible] y Rigoberto Felandro, titular y suplente, respectiv[illegible]

Nueva derrota del "C. Gana"

BUENOS AIRES, (Especial).— En el Club Boca Juniors finalizó antenoche el torneo cuadrangular femenino de básquetbol por la Copa Confraternidad Deportiva Argentino-Chilena. El equipo de Boca Juniors, que en los partidos jugados demostró una mayor técnica y capacidad de conjunto, superó con facilidad al equipo chileno del Club Luis Cabrera Gana por 38 a 24, adjudicándose con ello el certamen. En el primer partido, River Plate venció a Círculo Urquiza por 19 a 18.

La señora S. de Piñeiro, del equipo chileno, venció en el torneo de tiros libres.

Finalizados los matches, se les ofreció un refrigerio a las delegaciones que intervinieron en el torneo, y luego fueron entregados los premios.

VARIAS NOTICIAS SOBRE DEPORTES

SE MANTIENE INVICTO.— El Club Atlético Invicto, fundado hace poco más de dos meses atrás, haciendo honor a su nombre, se mantiene hasta la fecha invicto con sus equipos de fútbol habiendo derrotado a calificados contrincantes.

DESEA CONCERTAR PARTIDOS.— El Deportivo Golden Star, que dispone de tres cuadros adultos de fútbol, desea concertar partidos con entidades congéneres que posean cancha. Dirigirse al señor Mario Márquez, Victoriano 385, de 18 a 19 horas.

EFECTUARA UNA VELADA. — Con motivo de la repartición de premios, correspondiente a su campeonato interno de básquetbol, el Deportivo Dávila Baeza realizará hoy a las 21 horas, en San Francisco 668, una velada cultural y deportiva.

LA UNION TAMBIEN TRIUNFO EN OVALLE

Ayer se efectuó en Ovalle el match entre los cuadros de Unión Española de la capital y un seleccionado de esa ciudad. Este partido terminó con el triunfo de la Unión, por el score de 4 goles a 0, resultado que refleja fielmente lo sucedido en la cancha, pues el vencedor, demostró mayores virtudes técnicas que su oponente, quien sólo se mostró como un cuadro entusiasta.

El equipo santiaguino se hizo representar por:

Romero

Calvo Fernández

Campaña Rojas Beperet

Váljaro Gómez Cremaschi

Villariño Armingol

Los goles fueron anotados por Valjaro, a las 14 y 22 minutos de la primera etapa, y por Armingol y Gómez, a los 15 y 40 minutos de la segunda etapa, respectivamente.

Jugadores destacados del elenco de la capital, fueron el centro half Rojas y el arquero Romero, quien neutralizó numerosos tiros, incluso un penal.

Arbitró este partido el réferee oficial de la capital, señor Manuel Bonilla.

El borderaux del encuentro fué de $ 9.000.

En la cancha del Club Ma[illegible] tranza Central de San B[illegible] nardo, localidad en la cu[illegible] hallan concentrados, [illegible] ayer por la tarde el e[illegible] del Sport Boys.

Después de sus ejerc[illegible] gimnásticos, los int[illegible] del cuadro peruano [illegible] ron fútbol, impresionando [illegible] bien. Rafael Azocar, se [illegible] como un guardavallas de [illegible] diciones excepcionales, al [illegible] que la línea de backs cu[illegible] man Teodoro Alcaíde e [illegible] nio Bejarano. La línea m[illegible] constituída por Lorenzo [illegible] checo, que es el capitán, [illegible] drés Bejarano y Luis Ca[illegible] rón, es de juego bastante [illegible] didor y vistoso, especialm[illegible] te el primero, a quien se [illegible] sidera en la actualidad [illegible] el mejor half derecho del [illegible] rú. Drago, Barbadillo, V[illegible] riano López, Pedro Valdi[illegible] so y Guillermo Valdi[illegible] componentes de la delan[illegible] hicieron algunas combina[illegible] nes de mucha calidad. P[illegible] fieren los tres centrales [illegible] cárse al arco a base de p[illegible] cortos, y entregar la pe[illegible] sólo cuando sus compañe[illegible] se hallan en situación [illegible] favorable para rematar. [illegible] este modo, sus avances [illegible] ten, generalmente, mucha [illegible] llargosidad.

Conversamos luego del [illegible] trenamiento con el ca[illegible] del conjunto, Lorenzo Pe[illegible] co, quien nos expresó: [illegible] equipo se halla en muy b[illegible] nas condiciones, según [illegible] des pudieron apreciarlo. No[illegible] tra línea delantera es llama[illegible] las "Rosas de Callao". P[illegible] algo será... Creo que el [illegible] mingo ganaremos a la U[illegible] versidad de Chile, de quien [illegible] tenemos las mejores refer[illegible] elas".

EL MISMO CONJUNTO

Universidad de Chile, [illegible] mer rival de los peru[illegible] presentará en esta oportu[illegible] dad el mismo cuadro con [illegible] enfrentó este año a Estudi[illegible] tes de la Plata y Atlanta [illegible] Lima a quienes derrotó [illegible] apelación. El team estará [illegible] tú formará como sigue: [illegible] ñez; Baeza y Buéquete; [illegible] púlveda, Converti y N[illegible] Ramos, Zárate, Araya, G[illegible] cia y Balbuena.

Los locales entrenan en [illegible] Estadio Nacional, bajo la [illegible] denes de Luis Tirado, y se[illegible] ran obtener el domingo [illegible] contundente victoria, por [illegible] más muy significativa, ya [illegible] todos los equipos que han [illegible] nido a Chile en el año [illegible] curso, excepción hecha [illegible] San Lorenzo de Almagro, [illegible] sido derrotados por la U.

PRECIOS POPULARES

Los precios de las localidades serán los mismos que [illegible] cobrados en ocasión de [illegible] temporadas de Estudiantes [illegible] la Plata y Atlanta. Los [illegible] cios de la institución organizadora, Audax Italiano, [illegible] de su rival del domingo, U[illegible] versidad de Chile, ocasión [illegible] franquicias especiales, [illegible] pre que estén al día en el p[illegible] go de sus cuotas.

ENTRENAMIENTOS EN EL SANTIAGO

La Directiva del Santiago, [illegible] el fin de probar a sus nuevos [illegible] gadores de División [illegible] efectuó últimamente tres [illegible] tros de práctica, frente a [illegible] cuadros del Magallanes, [illegible] y Los Ardillas. El elenco [illegible] mlo, en el único match que [illegible] presentó más o menos con [illegible] cuadro que jugará en esta [illegible] porada, derrotó al deportivo [illegible] Ardillas por 2 a 1. Vale [illegible] car que este equipo es [illegible] de la mayoría de los cuadros [illegible] División Especial de la [illegible] Cadetes.

CITACIONES

TENIENTE GODOY. — [illegible] Junta general, hoy a las [illegible] horas, en el local de [illegible]