

Tanques y aviones comunistas entraron en acción en Cuba

Causan fuertes bajas a los rebeldes en la más recia acción del día

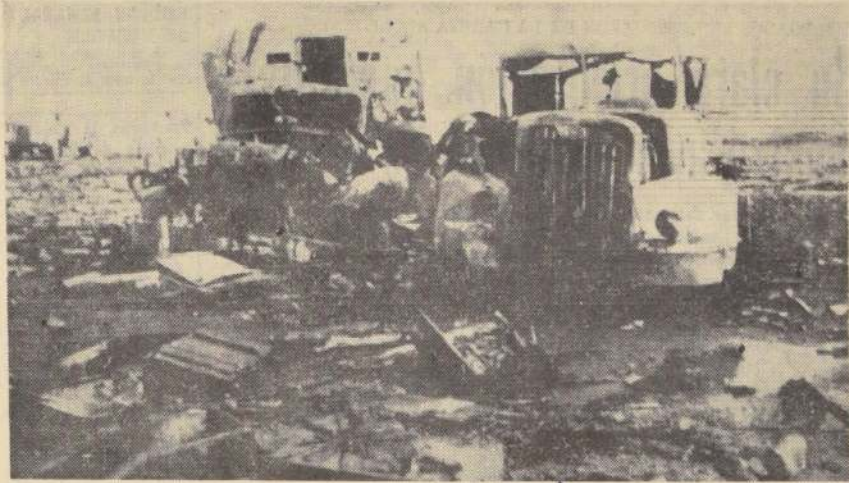

LA HABANA. — Esta escena corresponde, al estado en que quedó Campo Libertad después del bombardeo del sábado 15 del corriente. El aeropuerto de La Habana, y otras dos ciudades sufrieron los efectos de las bombas. Fidel Castro culpó del ataque a Estados Unidos, ordenando movilizar a 300.000 milicianos cubanos, para que defendieran las playas de la invasión. (FOTO UPI).

MIAMI, 18 (UPI). — Por Jack V. Felt. — Tanques de fabricación soviética y aviones Mig procedentes de Checoslovaquia, lanzaron hoy violentos ataques contra las tropas invasoras cubanas en un esfuerzo por expulsarlas hacia el mar, según informaron voceros exiliados en esta ciudad.

Los informantes admitieron que las tropas rebeldes sufrieron fuertes daños materiales. Trascendió también en esta ciudad que el Primer Ministro Fidel Castro ha comenzado a ordenar a centenares de rebeldes en las ciudades, en una campaña por eliminar a los opositores. Desaparecieron diplomáticos recibidos en Cuba desde la Habana indican que en la capital no se han producido levantamientos populares contra el régimen comunista.

El violento ataque aéreo y con fuerzas blindadas en las zonas situadas a unos 145 kilómetros de La Habana se produjo poco después que los rebeldes anunciaron la captura de una pista de aterrizaje en esa región, que era utilizada para recibir abastecimiento y extender la cabecera de puente conquistada en los desembarcos de ayer.

Una fuente rebelde muy calificada dijo que siete aparatos Mig y tres T-33, aviones a reacción comunistas en Estados Unidos para el adiestramiento de pilotos, prior adaptados como cazas, atacaron a los invasores en oleadas, con precisión y disciplina.

Las máquinas ejecutaron picadas para ametrallar y bombardear las posiciones rebeldes en la provincia de Matanzas, al mismo tiempo que entraban en acción tanques soviéticos ocultos en bases secretas, aparentemente para una operación como ésta.

Las fuerzas rebeldes dijeron que los vehículos acorazados aparecieron en "grandes números", pero no pudieron precisar su cantidad.

Entretanto, el Consejo Revolucionario Cubano (CRC), que organizó y dirige la invasión, declaró que agricultores, obreros y milicianos se incorporan a las columnas rebeldes y amplían la región liberada.

El comunicado dice que los ataques con tanques y aviones destruyeron "considerable cantidad de abastecimientos y equipos médicos", pero no indica que se hayan producido bajas.

Un vocero rebelde en Miami afirmó que la incursión aérea se produjo entre las 12.30 y 1.30 de la tarde, llegando a su término cuando los aparatos se retiraron en perfecta formación, reveladora del alto grado de instrucción de los pilotos. Técnicos checoslovacos se encuentran en Cuba desde hace varios meses y alrededor de un centenar de aviadores cubanos viajó a Praga para seguir cursos de instrucción.

Fue esta la primera vez que se anunció la presencia de aviones Mig o tanques soviéticos en una acción bélica, pero se sabía que Castro tenía esas armas en bases secretas.

Se informa además que fuera de los aviones y tanques, rebeldes de los países comunistas, Castro ha ocultado gran cantidad de petrechos bélicos en zonas estratégicas del centro y este de la isla, donde se produjeron las principales invasiones.

El intenso ataque aéreo causó cierto desaliento en los círculos rebeldes, que poco antes habían anunciado triunfalmente la conquista de una pista de aterrizaje asegurando que las "tropas libertadoras" en las provincias de Las Villas y Oriente "estaban firmemente establecidas y reciben abastecimientos".

Un portavoz del Movimiento dijo que las fuerzas invasoras habían llegado a Jagüey Grande, en la provincia de Matanzas, a 32 kilómetros de la costa de la bahía de Cochinos, en la provincia de Las Villas, donde comenzaron los desembarcos, y se desplazaban hacia el interior, liberando intensos combates a unos 145 kilómetros al sur de La Habana.

Agregó que las tropas avanzan hacia el interior distribuidas en varias columnas "como los rayos de una media rueda", pero fuera de afirmar que en una acción librada ayer en la zona de Jagüey Grande habían muerto 100 milicianos, no pudo suministrar otros pormenores de la campaña.

La emisora de la capital también informó que anoche habían sido ejecutados en la Fortaleza de La Cabaña ocho "terroristas". El total de fusilados en la zona no llega a 37.

ULTIMA HORA

BUENOS AIRES, 18 (UPI). — La agencia noticiosa cubana "Prensa Latina", anunció que está siendo bombardeada La Habana. La transmisión de "Prensa Latina" fue captada en esta capital.

Prensa Latina dijo que el fuego de las baterías antiaéreas responde al ataque aéreo de los "agresores mercenarios".

El operador a cargo de la transmisión agregó: "No sabemos si sucede pero ya no se escuchan los cañones antiaéreos".

El operador hizo un corte en la transmisión regular, para intercalar el anuncio del bombardeo; la emisión captada procede de la oficina de Prensa Latina, en el distrito de El Vedado, en La Habana.

La transmisión dijo: "A las 8.24 P. M., esta ciudad fue atacada desde el aire, sin aviso previo. Desde las oficinas centrales, completamente oscuras, como precaución de seguridad, se pueden divisar claramente los proyectiles luminosos de los cañones y ametralladoras antiaéreas que atacan a la máquina o máquinas que incursionan sobre esta capital".

En este momento se intenta averiguar si produjeron daños en algunos de los barrios de la ciudad.

(En Nueva York, un miembro del Servicio de Inteligencia de la Armada cubana de Liberación, informó a United Press International que la información había sido también captada por un puesto escucha contrarrevolucionario de Miami.)

(El informante dijo que la transmisión por una estación que usaba la frecuencia de 1.200 kilociclos que usa "Prensa Latina", daba la siguiente información: "¡Atención! ¡Atención! En estos momentos estamos repitiendo la agresión de un bombardeo de La Habana, por el lado de El Vedado. Hay bombardeo. Se escucha el fuego de las ametralladoras y el estallido de explosivos de gran potencia".)

MIAMI, 18. — (UPI). — Un portavoz de las fuerzas invasoras cubanas anunció esta noche que fueron bombardeadas dos pistas de aterrizaje que se creó son utilizadas por los aviones a reacción empleados hoy por el Gobierno de Castro para atacar las posiciones rebeldes.

Un ataque fue efectuado contra el Campamento Libertad, en los suburbios de La Habana, pero el informante no reveló cuál fue el segundo objetivo.

Las incursiones fueron cumplidas a las 8.30, según dijo el vocero, quien agregó que la fuerza atacante estuvo formada por dos bombarderos bimotrices B-26 y un avión liviano para misiones de enlace y observaciones, pero que también condujo bombas pequeñas. Las máquinas regresaron indemnes a su base, que se tiene entendido es la pista de aterrizaje tomada hoy en la provincia de Las Villas tras la invasión del lunes.

A pesar de que la transmisión de Prensa Latina había sido captada en Buenos Aires y Nueva York, funcionarios de la delegación cubana en las Naciones Unidas negaron que hubiera ocurrido el bombardeo. Dijeron que un avión no identificado había volado en dirección a la refinería de petróleo y que la artillería antiaérea había abierto fuego, pero agregaron que el aparato se había alejado sin arrojar bombas.

KENNEDY RESPONDE A KHRUSHCHEV:

"Rusia no puede tomar como pretexto a Cuba para incendiar al mundo"

WASHINGTON, 18. (UPI). — El Presidente John F. Kennedy rechazó esta noche categóricamente la afirmación del Primer Ministro soviético, Nikita S. Khrushchev, de que los Estados Unidos sean responsables de las operaciones militares que se desarrollan en Cuba.

Kennedy añadió que los Estados Unidos tomarán medidas inmediatas para proteger a este hemisferio contra cualquier intervención militar de una potencia exterior.

Kennedy hizo esas declaraciones en una nota que el Secretario de Estado, Dean Rusk, entregó al Embajador soviético, Mikhail Menshikov.

La nota fue la contestación del Presidente a un llamamiento que el Primer Ministro soviético, Nikita S. Khrushchev, le dirigió esta mañana.

(TEXTO COMPLETO DE LA RESPUESTA DE KENNEDY EN PAG. 8)

TIEMPO PARA SANTIAGO: Despejado, excepto el meridional con bancos de niebla, en la mañana.
TEMPERATURA DE AYER: máxima, 25,8 grados C a las 14 horas; mínima, 9,1 grados C a las 7.30.
PROMEDIO PARA HOY: Nuevamente predominará la mayor parte del país las nieblas matutinas y lloviznas en la costa, esperándose que disipen.

HOY

EDUCACION: El Superintendente de Educación, José Herrera, en la continuación del Plan de Reforma de la Educación, estudia actualmente la reorganización de materias en los programas de estudio de la Enseñanza Secundaria. Transitoriamente se dictaron modificaciones al programa del segundo ciclo de humanidades que tendrán vigencia este año. (Pág. 2)

CORREOS: Por unanimidad, el Senado aprobó en general el proyecto que aumenta la planta del personal del Servicio de Correos y Telégrafos. (Pág. 3)

EICHMANN: En el proceso contra Eichmann el fiscal lo acusó de haber decidido por sí mismo la muerte de millones de hebreos. Eichmann estaba sediento de sangre, dijo el fiscal. (Pág. 8)

LECHE: La producción de leche en polvo aumentó durante el presente año. Se destruyeron maniobras especulativas con este producto. (Pág. 2)

EXTRADICION: Chile y Venezuela firman un tratado especificando que no se concederá extradición por delitos políticos o militares. (Pág. 2)

CUBA: No hay noticias sobre los chilenos residentes en Cuba. Por interrupción de los medios de comunicaciones la Embajada en La Habana no ha enviado informes a la Cancillería. (Pág. 2)

CINES: Hoy se inicia un plan para prevenir incendios en los cines. Drásticas medidas municipales en todas las salas. (Pág. 2)

EN \$ 12,49 FUE FIJADA NUEVA ASIGNACION FAMILIAR PARA EF. PP.

● Regirá durante 1961 con efecto retroactivo al 1.º de enero pasado. ● Así lo aprobó ayer el Consejo de la Caja respectiva. ● La sesión contó con la asistencia del Ministro Hugo Gálvez

El Consejo de la Caja de Empleados Particulares aprobó por diez votos contra cuatro, reajustar la asignación familiar para los empleados del sector privado en un 15,16 por ciento. El aumento bruto es de 10,80 a 12,49 escudos por mes. Sin embargo, la suma líquida a percibir, deducidos los descuentos legales, será de 10,56 escudos (antes era de \$ 9,33).

Este nuevo monto se comenzará a cancelar con efecto retroactivo al primero de enero del año en curso, inmediatamente después que la Caja haga las publicaciones que indica la ley en uno de los diarios de la capital.

A la reunión del Consejo de ayer concurrió el Ministro del Trabajo y Previsión Social, Hugo Gálvez Gajardo, en su calidad de presidente de ese Instituto Previsional por derecho propio. Lo hizo después de una interrupción habida en la sesión, al no producirse acuerdo entre los consejeros sobre la materia.

Cabe señalar que la Comisión de Inversiones de este organismo había aprobado un reajuste similar la semana pasada. A la sesión de ayer concurrieron la totalidad de los consejeros, quienes deliberaron sobre el particular bajo la presidencia del vicepresidente de la Caja, Luis Undurraga, y del Fiscal del mismo organismo, Carlos Barros.

El porcentaje aumentado deriva del incremento del costo de la vida, que se refleja en el aumento de los precios de las cosas que se consumen.

Por otra parte, se informó que las cargas declaradas para el presente año alcanzan a 4 millones 170 mil 432. Y por ellas se pagará la suma de 52.177.000 escudos (52 mil 177 millones de pesos).

En 1960 se declararon 4 millones 86 mil 864 cargas y se pagaron 45.784.167 escudos. En consecuencia, entre el año pasado y el presente, el número de cargas ha aumentado en 89 mil 568. Vale decir, un 2,19 por ciento.

S. E. se atendrá a tratados vigentes en el caso cubano

Indicó Ministro de Relaciones Exteriores al FRAP

El Ministro de Relaciones Exteriores, Germán Vergara Donoso, indicó a los dirigentes del FRAP que "las relaciones entre la República y el Gobierno de Cuba, en la actualidad, se rigen por los tratados vigentes suscritos por los gobiernos anteriores".

El Canciller señaló que el problema ya estaba planteado ante la Asamblea General de las Naciones Unidas, y que la delegación chilena tiene instrucciones generales y específicas para proceder.

CHILE COOPERARA EN ESCLARECIMIENTO DE LOS HECHOS EN CUBA

Anuncio del Canciller en respuesta a su colega cubano

La máxima cooperación para el esclarecimiento de los hechos, dentro de soluciones pacíficas y de respeto a la soberanía de los pueblos, anunció el Canciller Vergara Donoso a su colega de Cuba, en la siguiente nota de respuesta a un telegrama enviado por Carlos Olivares, Ministro de Relaciones Exteriores, interino, de esa nación:

"En respuesta al cable de V. E. de anoche (jueves), me permito expresar que el Gobierno de Chile, en cualquiera de las organizaciones internacionales en que se plantee el problema de la soberanía de los hechos dentro de soluciones pacíficas y de respeto de la soberanía e independencia de los Estados, seguirá aceptando las seguridades de mi más alta consideración. Firmado: Germán Vergara Donoso, Ministro de Relaciones Exteriores de Chile."

En la sesión de ayer, el Ministro de Relaciones Exteriores, Germán Vergara Donoso, indicó a los dirigentes del FRAP que "las relaciones entre la República y el Gobierno de Cuba, en la actualidad, se rigen por los tratados vigentes suscritos por los gobiernos anteriores".

El Canciller señaló que el problema ya estaba planteado ante la Asamblea General de las Naciones Unidas, y que la delegación chilena tiene instrucciones generales y específicas para proceder.

La máxima cooperación para el esclarecimiento de los hechos, dentro de soluciones pacíficas y de respeto a la soberanía de los pueblos, anunció el Canciller Vergara Donoso a su colega de Cuba, en la siguiente nota de respuesta a un telegrama enviado por Carlos Olivares, Ministro de Relaciones Exteriores, interino, de esa nación:

"En respuesta al cable de V. E. de anoche (jueves), me permito expresar que el Gobierno de Chile, en cualquiera de las organizaciones internacionales en que se plantee el problema de la soberanía de los hechos dentro de soluciones pacíficas y de respeto de la soberanía e independencia de los Estados, seguirá aceptando las seguridades de mi más alta consideración. Firmado: Germán Vergara Donoso, Ministro de Relaciones Exteriores de Chile."

"OSCARES" PARA LIZ Y BURT



HOLLYWOOD. — Elizabeth Taylor, que aparece al centro del grabado, fue una de las ganadoras del "Oscar", por su interpretación en la película "Una Venus en visón". La Academia Cinematográfica de Estados Unidos entregó anoche los premios entre ellos a Burt Lancaster, por su actuación en "Elmer Gantry". Las otras artistas que aparecen también en este mismo grabado, y que postulaban al premio, son (izquierda) Greer Garson y Shirley Mac Laine, (derecha) Deborah Kerr y Melina Mercouri. (FOTO UPI.)



HOLLYWOOD. — Burt Lancaster fue anoche el mejor actor del año, que ganó el codiciado "Oscar" por su actuación en la película "Elmer Gantry". Lancaster aparece al centro del grabado, los otros actores que aspiraban al premio son (izquierda) Spencer Tracy y Trevor Howard, (derecha), Laurence Olivier y Jack Lemmon (FOTO UPI).

ayer HOY y Mañana

Alcantarillado para Las Condes

En la Dirección de Obras Sanitarias se abrieron ayer propuestas públicas para la construcción de una red de alcantarillado en diversos sectores de la comuna de Las Condes. Entre seis firmas contratistas, presentó la licitación más baja la firma Court Domeyko y Cia. Ltda., por \$9.317.

Intendente en OO. PP.

El Intendente de Malleco, Carlos Jarpa, acompañado del Director del Instituto Comercial de Angol, Armando Bravo, se entrevistó ayer con el Director subrogante de Arquitectura, Edwin Weil, para solicitar la construcción de un nuevo edificio para esta plantel educacional, porque su estado actual constituye un peligro para los educandos.

Pabellón judicial en el Psiquiátrico

El Ministro de Justicia, Enrique Ortúzar Escobar, informó ayer que conjuntamente con el SNS, se estudiará la construcción de algunos pabellones judiciales en el Hospital Psiquiátrico y en el Open Door.

Reglamento de Calificaciones

Se encuentra pendiente en el Ministerio de Justicia el Reglamento General de Calificaciones del personal de la Administración Pública, informó ayer el titular, Enrique Ortúzar.

Designan presidente de Boy Scouts

Ayer fue designado presidente nacional de la Asociación de Boy-Scouts de Chile el ex Comandante en Jefe de la Fuerza Aérea, general del aire en retiro Diego Barros Ortiz.

Partido delegado del Frente Cubano

Ayer regresó a Montevideo el delegado del Frente Revolucionario Democrático Cubano en Uruguay, Ma Anicri-Levy, donde asumirá la dirección de la delegación del FRDC en esa ciudad.

Posta de Primeros Auxilios

El Consejo Nacional de Salud acordó ayer instalar en breve una Posta de Primeros Auxilios en el puerto Raúl Marín Balmaceda, ex puerto Palena, en un predio cedido al SNS por el Ministerio de Tierras y Colonización.

Reunión de Fomento Fabril

La Sociedad de Fomento Fabril celebrará hoy, a las 16.30 horas, su Tía. Junta General Ordinaria Anual de Socios, en la sede de la institución.

Decretos cursados en Educación

Ayer fueron cursados en el Ministerio de Educación los siguientes decretos: el que autoriza la creación del Liceo N.º 13 de Niñas, de Providencia; el que distribuye 160 horas de clases en los liceos experimentales, a \$48 anuales la hora, y el que aprueba la reelección del Decano de la Facultad de Economía, Luis Escobar Cerda, a contar del 1.º de marzo de este año.



NUOVA POBLACION.— 372 viviendas de tres dormitorios cada una, fueron entregadas ayer en la capital por la CORVI, al inaugurar la población "German Riesco II". En el edificio, un aspecto de los colectivos de esta nueva unidad habitacional.

Fue entregada ayer la Población "German Riesco II" de la CORVI

Con asistencia del Ministro de Obras Públicas, Ernesto Pinto Laguarda y del vicepresidente de la CORVI, Carlos Granillo, fue entregada ayer la población "German Riesco II", de 372 viviendas edificadas a un costo de \$70.000 escudos, con una economía cercana a 30 mil escudos sobre el presupuesto oficial. Asimismo, el plazo de 15 meses para su construcción fue reducido a sólo siete meses.

De las 372 viviendas, 122 son casas individuales de tres dormitorios; 240 son departamentos de tres dormitorios en edificios colectivos y el resto, locales comerciales o de otra naturaleza. La población, situada en Vicuña Mackenna a la altura de San Joaquín tiene 45 mil metros cuadrados, de los que están construidos la mitad, destinándose el resto a jardines y edificios comunes como hogar social, capillas, policlínica, etc.

Breves

BOMBA "VENEZUELA".— El domingo próximo, a las 10 horas, se efectuará en el Estadio "La Pintaña" la ceremonia de bautismo de la Segunda Compañía de Bomberos de la Granja, "República de Venezuela". El acto contará con la asistencia del Embajador venezolano, Wolfgang Larrazabal, cuya esposa, señora Mercedes Peláez de Larrazabal, será madrina del estandarte de la institución.

TECNICOS DE EE. UU.— Se encuentran de paso en Santiago el presidente de la American Standard Association, J. R. Townsend, y el vicepresidente, C. F. Huxley Jr., director de la entidad. Ambos serán recibidos hoy por el Rector de la Universidad de Chile y por el Decano de Ciencias Físicas y Matemáticas, para continuar luego viaje a Montevideo, sede del Comité Panamericano de Normas Técnicas, que será inaugurado el lunes.

CHARLA MEDICA.— El Dr. E. A. Evans, Jr., profesor de Biología de la Universidad de Chicago, dictará mañana una conferencia sobre el tema "Biotecnología de las infecciones por virus". La charla, patrocinada por la Sociedad de Biología, tendrá lugar a las 18.30 horas en Esmeralda 678.

AGRADECIMIENTOS.— Se nos ha pedido la siguiente publicación: "Las familias Andrade Cárcamo y Cárcamo Álvarez agradecen públicamente de todo corazón a los miembros de la Línea Aérea Nacional, Fuerzas Armadas y demás personas que una u otra forma, auxilios a riesgo de sus propias vidas, contribuyeron al rescate y traslado de nuestros queridos deudos María Cárcamo Álvarez de Andrade y Gabriela Andrade Cárcamo (O. E. P. D.)."

TECNICO DE FAO.— El Dr. Eberling J. Arnesen, representante a la FAO en el Instituto Peruano de Investigación sobre Recursos Marinos, organismo que invertirá un millón 700 mil dólares en trabajos de análisis de los recursos marítimos del país, visitará a las investigadoras en la explotación de la anchoveta.

CENTRO DE PADRES.— La sexta preparatoria del Liceo N.º 3, eligió la directiva del Centro de Padres para el año 1961, quedando constituida en la siguiente forma: Presidente, don Raúl Rodríguez Vidal; secretario, señora América Ferrer de Parada; tesorera, señora Yolanda Scattini de Polloni; directores, señora Elena Salas de Diem y Eugenio Rodríguez.

CURSO DE AUXILIARES DE ENFERMERIA.— Se encuentra abierta la matrícula para el Curso de Auxiliares de Enfermería de Terreno. Requisitos: IV año de humanidades. Edad: 18 a 25 años. Informaciones en Sección Enfermería del SNS, Monifas 699, piso 2.º, de 15 a 17 horas.

MEDICO HONORARIO DEL SNS.— El Consejo del Servicio Nacional de Salud, resolvió por unanimidad designar como médico honorario al Dr. Carlos Saavedra Trautmann, distinción por sus cualidades profesionales, y 25 años de Servicio en el Hospital "Enrique Deformez", de Valparaíso.

CURSO DE AVICULTURA.— Se realizará en breve, en la Quinta Normal de Agricultura, el curso práctico de avicultura, a cargo del profesor universitario Darío Bonilla Vicuña. Las inscripciones se atienden en Tenderón 715, oficina 115 (entradas), de 16 a 19 horas.

CONVENCION NACIONAL DE PROFESORES.— Entre el 11 y 14 de mayo se realizará en Valparaíso la IV Convención de la Sociedad Nacional de Profesores Secundarios en la que se tratarán especialmente los problemas de índole profesional y gremial.

CONGRESO PERUANO.— Próximamente se dirigirá a Lima, para asistir al Primer Congreso Peruano de Proctología, los doctores Leonidas Acuña, Miguel Aguilera, Miguel González y Alejandro Larach.

El Douglas DC-8 en Los Cerrillos

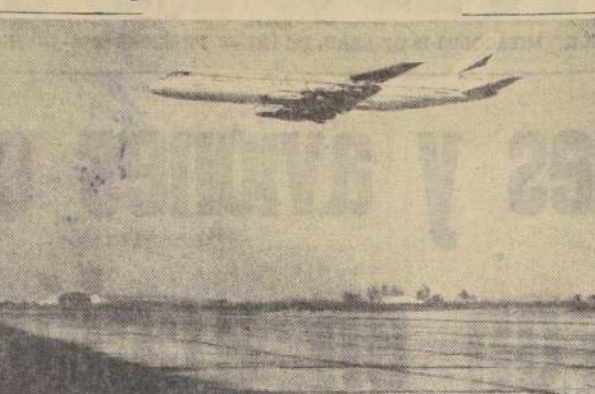

Ayer efectuó su vuelo inaugural a Santiago el nuevo modelo de avión Douglas DC-8 de Panagra, empresa que mantendrá un servicio regular con estos aparatos a retroimpulso. En el grabado, el Douglas DC-8 sobrevuela Los Cerrillos cuya pista fue acondicionada expresamente para recibir en esta clase de aeronaves.

DELEGADOS SE DESPOJARON DE LA CARETA APOLITICA:

Su clara orientación comunista mostró ayer Congreso de la FMJD

● Piotr Resketov, delegado soviético, se convirtió en el mentor político de la reunión. ● Se impidió que la minoría tratara problemas sociales de la juventud. ● Resolución apoyando a Gobierno de Fidel Castro, único acuerdo concreto tomado ayer. ● Delegados destacan lo acertado del informe de la Juventud Radical chilena

La reunión del Ejecutivo de la llamada Federación Mundial de la Juventud Democrática se despojó ayer de su máscara de independencia y mostró sus auténticos perfiles comunistas. Los esfuerzos de una minoría, entre ellos los delegados chilenos, venidos a la reunión, no lograron evitar que se continuara tratando problemas juveniles, trascurridos en la mañana, en medio de sostenidas aclamaciones de pie por la Unión Soviética y la revolución cubana. Incluso, cuando el delegado argentino Juan Carlos Metin trataba de exponer la situación de los jóvenes obreros argentinos en el campo gremial, fue interrumpido por el delegado soviético, Piotr Resketov, quien anunció el apoyo de Moscú para la mantención de Fidel Castro en el poder.

La actividad principal del congreso de la FMJD fue ayer la aprobación de acuerdos en favor de la revolución cubana, expresando la solidaridad de las instituciones juveniles con el castrismo y de condena al imperialismo, a la agresión, al colonialismo, a las dictaduras latinoamericanas, a la administración "patronal" del socialismo, de la paz y de las nuevas conquistas científicas de la Unión Soviética, de adhesión a los pueblos de Argelia, Laos y el Congo. También fueron aprobados votos contra el sionismo y otras dictaduras centroamericanas, pero se evitó cuidadosamente cualquier referencia al Generalísimo y Benefactor Leonidas Trujillo, quien últimamente ha estado expresando sus simpatías por la causa soviética y aplicó reformas constitucionales personales que legalizan las actividades del comunismo en la República Dominicana.

Las dos reuniones, plenarias, que fueron presididas por el delegado soviético, el ruso Piotr Resketov, fueron encabezadas políticamente por el delegado soviético Piotr Resketov, quien fue secundado eficazmente por Christian Schöber, secretario general de la FMJD y militante del Partido Comunista francés; por Wang Chao Wan, de la República Popular China, y Rolf Wenzel, de Alemania oriental. Estos últimos fueron los encargados de sabotear cualquier iniciativa que impidiera, sus objetivos, y su acción fue tan ostensible, que Pieralli se vio obligado a tocar repetidamente la campanilla silenciadora para calmar las discusiones en la sala del plenario.

Resketov, al finalizar la segunda reunión plenaria, después que los delegados de las juventudes colombiana y argentina, habían intentado exponer los problemas argentinos, tomó nuevamente los micrófonos, para devolverle a la sesión su carácter eminentemente comunista. Manifestó en esta oportunidad, que nadie debía, siquiera preguntarse si la Unión Soviética tenía obligación de intervenir en Cuba, como motivo de la reciente invasión del pueblo de ese país contra el fidelismo. "La Unión Soviética —dijo— está obligada a defender a Cuba, por tener ese país un Gobierno progresista y popular".

Manifestó enseguida, que la defensa del Gobierno de Cuba era la defensa de la independencia latinoamericana. También fueron detenidos Onofre Valle Covarrubias, Ignacio Sáez Barba, Carlos Infante Ramos, Carlos Cerda Bustamante y Manuel Lila Acevedo, por gritar en favor de las fuerzas castristas.

Todos los jóvenes fueron conducidos a la Primera Comisaría de Carabineros, quedando en libertad después de comprobarse el domicilio de cada uno de ellos. Deberán presentarse al Juzgado de Policía Local el lunes 24, a las 13 horas.

Durante los dos últimos días, se han registrado incidentes de mayor gravedad en Concepción. Ayer, sufrieron heridas en capitan y un carabinero, además de tres civiles.

Ayer, un grupo aproximado a 200 personas atacó a pedradas al Consulado de los Estados Unidos y el Instituto

El Ministerio de Justicia se abocará al estudio de las observaciones legales al anteproyecto del tratado de extradición que suscribirán Chile y Venezuela de acuerdo con un oficio que le envió ayer el Ministerio de Relaciones Exteriores. Venezuela expresó por intermedio de su Embajada que no tiene modificaciones de fondo que hacer al anteproyecto presentado, sino sólo de forma. Este acuerdo ha sido elaborado considerando los posibles acuerdos que se tomarán en la próxima conferencia de Cancillerías que se celebrará en Quito el 24 de mayo.

En líneas generales el documento se refiere a la entrega recíproca de los individuos procesados o condenados por las autoridades judiciales. Esta extradición se hará extensiva a aquellos delitos que el Estado requerido castigue con penas de un año o más de privación de libertad y alcanzará no sólo al autor, cómplice o encubridor, sino a la tentativa de delito frustrado.

Agrega finalmente que no se concederá la extradición cuando el delito fuere de naturaleza política o militar.

Plan para prevenir incendios se iniciará hoy en los cines

Una inspección extraordinaria y permanente a teatros y cines de la capital se iniciará hoy como resultado de la investigación municipal practicada en la sala del "Astor", a raíz del incendio que causó la muerte de dos personas y 84 heridos.

La Municipalidad dispuso asimismo, las siguientes medidas: 1.— Permanencia obligatoria durante las funciones del administrador, o subrogante, 2.— Inspección constante y permanente de salas, toilets y dependencias, a fin de cerciorarse de que no existen focos de incendio; 3.— Inspección permanente de las instalaciones eléctricas, a fin de prevenir posibles accidentes; 4.— Las empresas dispondrán que en el plazo de 15 días, los cines sean sometidos a un procedimiento destinado a retardar la acción del fuego.

En el caso de siniestro, el Administrador asumirá la dirección personal de la evacuación de la sala, mientras lleguen Carabineros y Bomberos.

Todas las puertas, sin excepción, que den acceso a las salas, o sean destinadas a la evacuación del público asistente, tendrán en el lado interior superior, letreros de fondo rojo luminados, que digan "Salida", debiendo mantenerse esta iluminación durante toda la función; y 6.— De conformidad con el Reglamento General de Espectáculos, antes de las películas de fondo, o en los intervalos, se informará al público sobre las facilidades de las salas para su evacuación, ya sea mediante dispositivos o parlantes.

Gobierno asegura el funcionamiento de servicios esenciales. El Subsecretario de Interior, Jaime Silva, anunció que el Gobierno ha adoptado todas las medidas del caso para asegurar el funcionamiento de los servicios esenciales, frente al paro ordenado por la CUT. "Se puede asegurar que la población no carecerá de agua potable, luz eléctrica, gas, teléfonos, abastecimientos y hospitales".

Quince detenidos por disturbios en el centro. Quince estudiantes (universitarios y secundarios), fueron detenidos anoche en el sector céntrico, por promover disturbios y distribuir panfletos en favor del régimen cubano de Fidel Castro.

Los detenidos son Fernando Gujón Blanco de 19 años; Alejandro Saavedra Peláez, de 20; Rafael Canto González, de 22; Carlos Rodríguez Segovia, de 21; Mario Gómez Bañal, de 25; Osvaldo Ruiz Orellana, de 19; Alfredo Bravo Rodríguez, de 16; Ricardo Sepúlveda Acevedo, de 16; Ernesto Vigorist Thae, de 17; y Lazare Surth Zetlin, de 21 años, por distribuir panfletos en favor del régimen fidelista sin autorización municipal.

También fueron detenidos Onofre Valle Covarrubias, Ignacio Sáez Barba, Carlos Infante Ramos, Carlos Cerda Bustamante y Manuel Lila Acevedo, por gritar en favor de las fuerzas castristas.

Todos los jóvenes fueron conducidos a la Primera Comisaría de Carabineros, quedando en libertad después de comprobarse el domicilio de cada uno de ellos. Deberán presentarse al Juzgado de Policía Local el lunes 24, a las 13 horas.

Habrà locomoción colectiva hoy. El servicio de locomoción colectiva particular funcionará normalmente en el día de hoy. Sus choferes no admitirán el domicilio de los pasajeros, sino el de su domicilio, decretado por la CUT en apoyo al Gobierno de Fidel Castro.

Los choferes de microbuses particulares no tenemos nada que hacer con problemas de índole política, consideramos que no tenemos por qué adherirnos al paro que ha decretado la CUT. Además, las resoluciones de ese tipo las tomamos en reunión del directorio de la Federación, siempre que sean aprobadas por unanimidad de sus miembros o por mayoría.

No acostumbramos a impartir instrucciones a mis representantes, como dictador". Esta fue la respuesta que ayer dio Carlos Infante King, presidente de la Federación de Choferes, al consejero de la CUT Baudilio Casanova.

Casanova concurrió a la sede de los choferes a solicitar el apoyo de este gremio para el paro de la CUT.

EN LA MONEDA:

Sin noticias sobre chilenos en Cuba

Por interrupción de comunicaciones, la Embajada en La Habana no ha enviado informes a la Cancillería

Debido a la interrupción de las comunicaciones, la Embajada chilena en La Habana no ha enviado informe alguno a la Cancillería respecto a la situación de los chilenos residentes en Cuba, ni del desarrollo de los acontecimientos. El Ministerio de Relaciones Exteriores envió cablegramas al Embajador Emilio Edwards Bello, solicitando noticias, pero hasta ayer no se había recibido. Llegado a poder del destinatario.

Embajador argentino visitó al Canciller. Para saludarlo, con motivo de su regreso de Buenos Aires, visitó ayer al Ministro de Relaciones Exteriores, el Embajador de Argentina, Luis María de Pablo Pardo. El diplomático viajó a su patria a buscar a sus familiares.

REUNION SEMANAL DE MINISTROS. Bajo la presidencia del Ministro del Interior se realizó ayer la habitual reunión de

Secretarios de Estado, para coordinar la labor administrativa de los diversos Ministerios. La reunión se inició a las 19.30 horas.

EN MAYO LLEGARÁ EMBAJADOR DE ESTADOS UNIDOS. En la primera quincena de mayo llegará a Santiago el nuevo Embajador de Estados Unidos, Robert F. Woodward. El anuncio lo hizo ayer el Encargado de Negocios de ese país en Chile, William Krig.

WALTER MULLER ADELANTO REGRESO A WASHINGTON. En vista de los acontecimientos internacionales, adelantó en un día su regreso a Washington, para reasumir sus funciones, el Embajador de Chile en Estados Unidos, Walter Müller. Había viajado a Santiago luego de asistir a una reunión de Gobernadores del Banco Interamericano, en Río de Janeiro. Allí celebró conversación

con su colega en Argentina, Sergio Gutiérrez. Müller, hizo entrega al Ministro de Relaciones Exteriores, por el Presidente de la República, de una credencial pública en una audiencia en la que también participó el Canciller. Previamente, había efectuado una reunión en el Ministerio de Relaciones Exteriores con el Secretario de Interior, Economía y Hacienda.

Texto de declaración de Rusk entregaron al Canciller. El Encargado de Negocios de Estados Unidos, William Krig, hizo entrega al Canciller Velasco del texto de la declaración formulada por el Secretario de Estado, Rusk, sobre la situación de Chile.

El diplomático chileno en la entrevista con el Ministro Vergara, acompañado del Consejero Político de la Embajada, Norman Peiser.

Premiarán la mejor memoria de Derecho sobre tema municipal. La mejor memoria presentada este año en la Escuela de Derecho de la Universidad de Chile sobre asuntos municipales, será premiada con 300 escudos.

Este acuerdo fue adoptado por la Municipalidad, por iniciativa del Intendente-Alcalde y a objeto de estimular a los estudiantes universitarios que se interesen por los temas municipales.

Vacunación de perros a domicilio. El Ejército coopera con 102 hombres, a cargo del mayor

León Muñoz Vargas, a la vacunación masiva, que de casa en casa hace el Servicio Nacional de Salud, contra la epidemia de rabia. En el día de ayer se vacunaron 2.500 perros. En el futuro, el perro Chocolate de José Alfonso Cuevas es vacunado, mientras los vecinos de la Población José María Caro ayudan a los abnegados funcionarios.

Producción de leche en polvo aumentó en este año. Se derrumban maniobras para especular con productos lácteos.

Hay mayor producción y venta de productos elaborados por CHIPRODAL que el año pasado, manifestó el gerente de esta firma, Luciano Perry, en respuesta a una consulta que le había enviado el Comité de Defensa del Consumidor.

El siguiente es el resumen de los principales puntos de la respuesta mencionada:

1) No ha habido disminución alguna en el abastecimiento de leche en polvo a condensada

durante el presente año. Por el contrario, se estima en un 10 por ciento la mayor producción, respecto a 1960.

2) Durante el mes de marzo, los productos que se están continuando experimentando respecto a igual mes de 1960, el incremento que se estima en leche en polvo Nido, de 450 grs. a 500 grs. Leche en polvo Nido, de 1.000 grs. a 1.200 grs. Leche en polvo Nido, de 2.000 grs.

Como se desprende de las cifras proporcionadas por CHIPRODAL, no ha existido ninguna maniobra de especulación, ni como especuladores, ni como consumidores, en la producción.

Por otra parte, el Comité de Defensa del Consumidor ha perdido el derecho a exigir, a los productores, que se sometan a una continuación experimental, respecto a igual mes de 1960, el incremento que se estima en leche en polvo Nido, de 450 grs. a 500 grs. Leche en polvo Nido, de 1.000 grs. a 1.200 grs. Leche en polvo Nido, de 2.000 grs.

Como se desprende de las cifras proporcionadas por CHIPRODAL, no ha existido ninguna maniobra de especulación, ni como especuladores, ni como consumidores, en la producción.

Por otra parte, el Comité de Defensa del Consumidor ha perdido el derecho a exigir, a los productores, que se sometan a una continuación experimental, respecto a igual mes de 1960, el incremento que se estima en leche en polvo Nido, de 450 grs. a 500 grs. Leche en polvo Nido, de 1.000 grs. a 1.200 grs. Leche en polvo Nido, de 2.000 grs.

Como se desprende de las cifras proporcionadas por CHIPRODAL, no ha existido ninguna maniobra de especulación, ni como especuladores, ni como consumidores, en la producción.

Por otra parte, el Comité de Defensa del Consumidor ha perdido el derecho a exigir, a los productores, que se sometan a una continuación experimental, respecto a igual mes de 1960, el incremento que se estima en leche en polvo Nido, de 450 grs. a 500 grs. Leche en polvo Nido, de 1.000 grs. a 1.200 grs. Leche en polvo Nido, de 2.000 grs.

Como se desprende de las cifras proporcionadas por CHIPRODAL, no ha existido ninguna maniobra de especulación, ni como especuladores, ni como consumidores, en la producción.

Por otra parte, el Comité de Defensa del Consumidor ha perdido el derecho a exigir, a los productores, que se sometan a una continuación experimental, respecto a igual mes de 1960, el incremento que se estima en leche en polvo Nido, de 450 grs. a 500 grs. Leche en polvo Nido, de 1.000 grs. a 1.200 grs. Leche en polvo Nido, de 2.000 grs.

Como se desprende de las cifras proporcionadas por CHIPRODAL, no ha existido ninguna maniobra de especulación, ni como especuladores, ni como consumidores, en la producción.

Por otra parte, el Comité de Defensa del Consumidor ha perdido el derecho a exigir, a los productores, que se sometan a una continuación experimental, respecto a igual mes de 1960, el incremento que se estima en leche en polvo Nido, de 450 grs. a 500 grs. Leche en polvo Nido, de 1.000 grs. a 1.200 grs. Leche en polvo Nido, de 2.000 grs.

Como se desprende de las cifras proporcionadas por CHIPRODAL, no ha existido ninguna maniobra de especulación, ni como especuladores, ni como consumidores, en la producción.

Por otra parte, el Comité de Defensa del Consumidor ha perdido el derecho a exigir, a los productores, que se sometan a una continuación experimental, respecto a igual mes de 1960, el incremento que se estima en leche en polvo Nido, de 450 grs. a 500 grs. Leche en polvo Nido, de 1.000 grs. a 1.200 grs. Leche en polvo Nido, de 2.000 grs.

Como se desprende de las cifras proporcionadas por CHIPRODAL, no ha existido ninguna maniobra de especulación, ni como especuladores, ni como consumidores, en la producción.

Por otra parte, el Comité de Defensa del Consumidor ha perdido el derecho a exigir, a los productores, que se sometan a una continuación experimental, respecto a igual mes de 1960, el incremento que se estima en leche en polvo Nido, de 450 grs. a 500 grs. Leche en polvo Nido, de 1.000 grs. a 1.200 grs. Leche en polvo Nido, de 2.000 grs.

Como se desprende de las cifras proporcionadas por CHIPRODAL, no ha existido ninguna maniobra de especulación, ni como especuladores, ni como consumidores, en la producción.

Por otra parte, el Comité de Defensa del Consumidor ha perdido el derecho a exigir, a los productores, que se sometan a una continuación experimental, respecto a igual mes de 1960, el incremento que se estima en leche en polvo Nido, de 450 grs. a 500 grs. Leche en polvo Nido, de 1.000 grs. a 1.200 grs. Leche en polvo Nido, de 2.000 grs.

Como se desprende de las cifras proporcionadas por CHIPRODAL, no ha existido ninguna maniobra de especulación, ni como especuladores, ni como consumidores, en la producción.

Por otra parte, el Comité de Defensa del Consumidor ha perdido el derecho a exigir, a los productores, que se sometan a una continuación experimental, respecto a igual mes de 1960, el incremento que se estima en leche en polvo Nido, de 450 grs. a 500 grs. Leche en polvo Nido, de 1.000 grs. a 1.200 grs. Leche en polvo Nido, de 2.000 grs.

Como se desprende de las cifras proporcionadas por CHIPRODAL, no ha existido ninguna maniobra de especulación, ni como especuladores, ni como consumidores, en la producción.

Por otra parte, el Comité de Defensa del Consumidor ha perdido el derecho a exigir, a los productores, que se sometan a una continuación experimental, respecto a igual mes de 1960, el incremento que se estima en leche en polvo Nido, de 450 grs. a 500 grs. Leche en polvo Nido, de 1.000 grs. a 1.200 grs. Leche en polvo Nido, de 2.000 grs.

Noticiario del Gran SANTIAGO

Maipú

LOZ DE GAS DE MERCURIO SOLICITAN VECINOS
Numerosos vecinos de Los Cerrillos y Avenida Pedro Aguirre Cerda han solicitado a las autoridades la instalación de un alumbrado de gas de mercurio en la zona. Los señores de esta zona, que se encuentra en la zona de Los Cerrillos, han solicitado a las autoridades la instalación de un alumbrado de gas de mercurio en la zona. Los señores de esta zona, que se encuentra en la zona de Los Cerrillos, han solicitado a las autoridades la instalación de un alumbrado de gas de mercurio en la zona.

RODEO

El Club de Huasos Alberto Lina Reyes de esta comuna realizó un rodeo en la mediana municipal los días 12 y 13 del presente mes. Intervendrán en el rodeo los señores de esta comuna, que se encuentra en la zona de Los Cerrillos, han solicitado a las autoridades la instalación de un alumbrado de gas de mercurio en la zona.

Quilicura

FIESTA CRIOLLA DE CLUB C-4
Todo un éxito resultó la fiesta chilena preparada por el Club Agrícola Juvenil C-4, de esta localidad y que se efectuó el domingo pasado en el Estadio Municipal. En el evento se presentaron los señores de esta comuna, que se encuentra en la zona de Los Cerrillos, han solicitado a las autoridades la instalación de un alumbrado de gas de mercurio en la zona.

Las Barrancas

REFORMA TRIBUTARIA
La Asociación de Comerciantes e Industriales de esta comuna acordó asistir a escuchar la discusión del proyecto de ley que modifica la legislación tributaria en lo que se refiere al comercio minorista, y que se votará en general en el mes de mayo. Los señores de esta comuna, que se encuentra en la zona de Los Cerrillos, han solicitado a las autoridades la instalación de un alumbrado de gas de mercurio en la zona.

CRONICA DE OVALLE

Los socios del Club de Pesca y Cazas "Ovalle", presidido por el señor Benigno Delgado Pizarro, ofrecieron una manifestación de despedida a dos de sus miembros que partieron a cumplir con el servicio militar obligatorio en el regimiento de granaderos en Iquique, los señores Benigno Delgado y Waldo Henríquez.

POSTA MEDICA PARA HORNILLOS

En la oficina del Gobernador de Ovalle, señor Jorge Miquelán, se firmaron los documentos por los cuales la sucesión de don Luis Santander dona a la localidad de Hornillos un terreno para construir en el área Hospitalaria de Ovalle. Los señores de esta comuna, que se encuentra en la zona de Los Cerrillos, han solicitado a las autoridades la instalación de un alumbrado de gas de mercurio en la zona.

AYUDA PARA CAMPESINOS

Las autoridades locales están tratando por todos los medios de procurar trabajo a los habitantes de la zona costera de Ovalle, afectados por la sequía que impera en este lugar. Los señores de esta comuna, que se encuentra en la zona de Los Cerrillos, han solicitado a las autoridades la instalación de un alumbrado de gas de mercurio en la zona.

CONCEPCION

Finalizó Campo del Trabajo de Estudiantes Extranjeros
CONCEPCION. — Con la fiesta de los títeres del edificio para el Centro Social habido en la Población Andaluza, se dio término a treinta días de trabajo cumplidos por 41 estudiantes extranjeros que llegaron hasta Concepción desde el país, para ayudar en parte a la reconstrucción, organizando el Campo Internacional del Trabajo.

Los jóvenes llegaron el 15 de marzo a Concepción manifestando la iniciativa tomada el año pasado en la IX Conferencia Internacional de Estudiantes. En un mes de trabajo terminaron la obra gruesa del Centro Asistencial, que se construye para el personal auxiliar de la Universidad peruana.

Los trabajos de terminación de este edificio serán ejecutados bajo la dirección del Departamento de Ingeniería y Maquinaria de la Universidad, y durarán tres meses. Ahora, los estudiantes ya terminada su labor, regresarán a sus respectivos países. Además de haber trabajado un mes en la población Andaluza, asistieron a una serie de reuniones de estudio, conferencias, foros, exposiciones y presentaciones folclóricas preparadas por el Comité Ejecutivo de la Federación de Estudiantes de Concepción. (El correspondiente).

Leones debatirán hoy acerca de la conducta juvenil inadecuada

Este tema forma parte del programa de la XI Convención Nacional de Clubes de Leones que se está realizando en el Hotel Miramar de Viña. Mañana inauguran Convención del Área Andina

VISA DEL MAR. — Con sesiones de Distrito, uno de los asuntos de mayor interés de la Convención, lo constituirá el Foro sobre la Conducta Juvenil Inadecuada, que se realizará en la tarde de hoy, a las 17 horas, en los salones del Casino Municipal de Viña. Este tema ha sido incluido en la agenda, como obligatorio de modo que puedan participar en los debates no solamente personas técnicas o entendidas, sino la mayoría de los leones, el aporte de cuyas ideas se estima habrá de aclarar los conceptos que actualmente se tienen sobre la actuación de nuestra juventud, y de manera especial, procurar soluciones al problema.

Las actividades del día finalizarán con una comida con damas y baile en honor de los convencionales y la proclamación de los Gobernadores Electos y miembros de la Junta de Relaciones Internacionales. Estos actos se harán en el Hotel Miramar.

AQUI... EL PUERTO

AJEDREZ
Fernando Valenzuela, destacado ajedrecista de este puerto, logró clasificarse campeón del torneo organizado por el Club Aduana, que contó con la participación de 25 jugadores. El vencedor perdió solamente un partido.

La entrega de premios de este campeonato se realizará el viernes próximo.

CAPACITACIÓN CAMPESINA
El domingo próximo será inaugurada la Central de Capacitación Campesina, con sede en la vecina localidad de Los Vascos. Al acto, que se iniciará a las 10.30 horas, concurrirán especialmente invitados las autoridades civiles y religiosas de la provincia.

CENSO DE ANALFABETOS
Un Comité presidido por el señor Eduardo Fariñas Vargas se ha fundado en el barrio de Santa Inés, de Viña del Mar, con el principal propósito de establecer un curso gratuito de alfabetización. Una de las primeras medidas de la realización de un censo de analfabetos para poder concretar el número de adultos y menores que no saben leer ni escribir o que tienen estudios primarios incompletos, y darles, en consecuencia, la instrucción necesaria.

Reproducciones de maestros de la pintura italiana exhiben en Viña

VISA DEL MAR. — Especial realce alcanzó la inauguración de la Exposición de Reproducciones de Maestros de la Pintura Italiana, efectuada en la tarde de ayer en el Palacio de Bellas Artes de Viña del Mar, bajo el patrocinio del Consulado de Italia, del Municipio viñamarino y los auspicios de la Sociedad Dante Alighieri, de Valparaíso.

Usaron de la palabra en esta oportunidad el Consolado de Italia, Tullio Grazzini, quien destacó la forma en que se gestó la exposición inaugurada ayer, y el Alcalde de Viña, Gustavo Lorea, quien, refiriéndose a esta interesante muestra, manifestó:

"Gracias a la colaboración entusiasta del Consulado General de Italia y de la Sociedad Dante Alighieri, la Municipalidad puede mostrar un panorama pictórico de las principales obras producidas en la época del Renacimiento, además de otras que han cimentado la cultura italiana y han servido de genial inspiración a las creaciones artísticas de todos los países del mundo."

OSORNO:

Escuela Normal Experimental celebró primer aniversario

OSORNO. — Con un sobrio pero interesante programa fue celebrado el primer aniversario de la Escuela Normal Experimental de esta ciudad, dependiente de la Universidad Austral de Chile. El director del plantel, don Fernando Martín V., dio a conocer, en un elocuente discurso, la trascendencia de la fecha, trayectoria de la Escuela y propósitos para el futuro. El programa fue complementado con diversos números artísticos, que dieron especial brillo y lustro al acto interno de conmemoración de esta fecha aniversaria.

DON MOISES RIOS ECHAGUE
Hondamente sentido ha sido el trágico deceso del ex parlamentario de Cautín, contador, don Moisés Ríos Echagüe, fallecido el día 20 de marzo de LAN-CHILE, quien por espacio de algún tiempo se había vinculado con esta zona, especialmente de Puyehue, donde efectuaba negocios de carácter maderero. El señor Ríos llegó a esta ciudad en septiembre de 1960, y aun cuando tenía su residencia en Santiago, permaneció por espacio de varios meses en Osorno, y luego alternó sus funciones periódicamente, viajando hasta Puyehue, donde trabaja su hijo, don Luis Ríos Rivas.

HOMENAJE A VICTIMAS DEL DC-3
Se hizo estrecha la Iglesia de la Inmaculada Concepción para contener, el jueves último, a miles de fieles, público y funcionarios de LAN que quisieron exteriorizar su pesar por la sensible tragedia del avión LAN 210.

En el citado templo, el Obispo de la Diócesis, Monseñor Francisco Valdés Subercaseaux, ofició una misa por el descanso eterno del alma de los 24 pasajeros y el dichoso homenaje a las víctimas del suceso. Por su parte, la I. Municipalidad envió expresivas condolencias por las irreparables pérdidas al club Green Cross y LAN-CHILE. — (ALVEAR, correspondiente).

VALPARAISO

ESPECTACULOS DE HOY

AVENIDA. — El discípulo del Diablo y El hombre del oeste.
CONDELL. — Encaje de medianoche y Retrato en negro.
COLON. — Padres modernos.
IMPERIO. — La tirana y Los hermanos diablos.
METRO. — El ángel vestida de rojo.
PACIFICCO. — Veracruz y La zureña del tiempo.
REAL. — Entre palmeras en el mar azul.
VELARDE. — 11 a la medianoche.
VALPARAISO. — Cinco mujeres marcadas.
VICTORIA. — Proceso a los blue jeans y Legión extranjera.

VIÑA DEL MAR

MUNICIPAL. — Encaje de medianoche.
ORIENTE. — La isla de las almas perdidas y Debiles son las mujeres.
OLIMPO. — Proceso a los blue jeans y Legión extranjera.
REX. — Ríñiti entre los jóvenes.
RIALTO. — Al filo de la navaja y Frente de primavera.

Constructores civiles rindieron homenaje al Sr. Gmo. Schade

VALPARAISO. — Un homenaje en memoria del profesional señor Guillermo Schade Grell, recientemente fallecido en el trágico accidente del avión LAN 210, rindió anoche en asamblea general, el Consejo Provincial del Colegio de Constructores Civiles de este puerto.

Se solicita estudio de la FAO respecto al Matadero Regional

VALPARAISO. — Con fecha de ayer, los Alcaldes de Valparaíso y Viña del Mar, Guillermo Winter y Gustavo Lorea, respectivamente, enviaron un oficio al Ministro de Agricultura, Manuel Castañeda, en relación con el proyecto de construcción de un Matadero Regional, asunto que preocupa por igual a los Municipios de ambas ciudades.

Damos a conocer en seguida el texto de la referida comunicación.

Señor Ministro: La construcción de un Matadero Regional, constituye una necesidad largamente anhelada por esta zona. Hace tiempo, y con el propósito de concretar el proyecto, se solicitó el apoyo de ese Ministerio, el cual designó una Comisión para que evaluara un informe sobre el lugar más adecuado para su ubicación.

Como hasta la fecha no hemos recibido dicho informe, molestamos nuevamente su atención a fin de solicitarle su alto patrocinio y lograr, de este modo, su rápido despacho.

Además, nos permitimos insinuarle tenga a bien solicitar la colaboración de la FAO, organismo internacional que puede hacer un estudio serio y basado en experiencias anteriores sobre esta materia de tanta importancia para nuestras comuna.

En espera de su amable respuesta, saludamos Atte. al señor Ministro (Fdo.) Guillermo Winter, Alcalde de Valparaíso. Gustavo Lorea R. Alcalde de Viña del Mar."

LOS ANGELES:

LEONES DONAN EDIFICIO PARA ESCUELA RURAL

LOS ANGELES. — Se encuentra terminado el edificio para la Escuela Rural N.º 84 de Duquero, que el Club de Leones de esta ciudad donará al Gobierno. Esta obra se ejecutó como una contribución del leonismo angolino a la solución del grave problema de falta de locales escolares que trajera consigo los sirios del año recién pasado, ya que la mayor parte de los establecimientos educacionales fueron destruidos o seriamente dañados.

El costo de esta obra sobrepasa los cinco millones de pesos y su capacidad es para setenta alumnos. Además de las salas de clases correspondientes, tiene una oficina y dependencias para la dirección.

De acuerdo con las autoridades se fijará la fecha de entrega, lo que dará motivo a una significativa ceremonia.

Se realizó en Castro Primera Exposición Frutícola de Chiloé

CASTRO. — En el Gimnasio Municipal de Castro se efectuó la Primera Exposición Frutícola de Chiloé, torneo que logró despertar mucho interés entre todos los habitantes de esta provincia, quienes acudieron en gran número para apreciar el esfuerzo realizado por los agricultores para producir diversas variedades de frutas en esta zona.

La exposición fue realizada por la Cooperativa de Agricultores de "Llau-Llau" y por la Municipalidad de Castro, y en ella se expusieron varias clases de frutas entre las que se contaban principalmente manzanas de unas 40 variedades, duraznos, peras, como también industrias caseras, y máquinas antiguas y modernas para la industria conservera.

El discurso inaugural fue pronunciado por el Alcalde, señor Silvio Pérez Torres, quien dio a conocer la importancia que la actividad frutícola tendrá para los pequeños y grandes agricultores de Chiloé, ya que les abre una nueva posibilidad de cultivo.

También hizo uso de la palabra el presidente de la Cooperativa de Agricultores de Llau-Llau, para agradecer la cooperación de los funcionarios del Ministerio de Agricultura y en general de todos los que hicieron posible la realización de esta Primera Exposición Frutícola de Chiloé. — (Oscar Martínez Vilches, correspondiente).

CHILLAN:

25 intoxicados con centollas festejaban despedida de soltero

CHILLAN. — Veinticinco personas que asistieron a una despedida de soltero realizada anoche, resultaron gravemente intoxicadas debido al consumo de centolla en mal estado envasada en una fábrica de Puerto Montt.

La totalidad de los afectados debió ser atendido urgentemente por médicos que prescribieron cama y riguroso tratamiento a los enfermos.

El festejo se realizó en el Club Ruble, de Chillán, y en él se despedía a un abogado y a su futura esposa, con la asistencia de numerosos profesionales y damas.

La Jefatura Zonal de Salud, al tener conocimiento del suceso, dispuso una inmediata investigación para determinar las responsabilidades.

El Dr. Méndez Ros, jefe zonal, explicó que había dado cuenta del suceso a toda la zona central, aconsejándose la decomisión de la mercadería de la fábrica indicada. Comentó el Dr. Ros que si el producto hubiese sido servido a niños podían haber producido, incluso, muertes.

BIBLIOTECA ZIG-ZAG

Los libros que a todos interesan, especialmente a los estudiantes



CLASICOS ESPAÑOL Y OTROS GRANDES AUTORES UNIVERSALES

TODOS AL PRECIO DE \$ 0.50 cada volumen

MEMORIAS DE LA DUQUESA DE ABRANTES, AVENTURAS Y DESGRACIAS DE LA SEÑORA LIBARONA. Anónimo.
EL LAZARILLO DE TORMES. Anónimo.
EL RAMO DE MIRTO. por Johannes V. Jensen.
EL MEJOR ALCALDE, EL REY, por Lope de Vega.
FUENTEovejuna, por Lope de Vega.
BENITO CERENO, por Herman Melville.
BILLY BUDD, por Herman Melville.
LA ESPERA NEGRA, por Gustav Meyrink.
DEL REY ABAYO, NINGUNO, por Francisco de Rojas.
MARTA, LA PIADOSA, por Tiso de Molina.
CONDENADO POR DESCONFADO, por Tiso de Molina.
SENILIA, por Ivan Turgueniev.
EL RUISEÑOR Y LA ROSA, por Oscar Wilde.
LA VIDA ES SUEÑO, por Calderón de la Barca.
AZUL, por Rubén Darío.
EL SI DE LAS NIÑAS Y LA COMEDIA NUEVA, por L. Fernández de Moratín.
ARAUCA DOMADO, por Lope de Vega.
PERIBÁÑEZ Y EL COMENDADOR DE OCAÑA, por Lope de Vega.
EL ALCALDE DE ZALAMEA, por Lope de Vega.
EL ALCALDE DE ZALAMEA, por Calderón de la Barca.

AUTOS SACRAMENTALES ESPAÑOLES Selección de Juan Loveluck.
EL DESDEN CON EL DESDEN Y EL LINDO DON DIEGO, por Agustín Moreto.
LA VORAGINE, por José Eustasio Rivera.
DON GIL DE LAS CALZAS VERDES, por Tirso de Molina.
EL BURLADOR DE SEVILLA, por Tirso de Molina.
DON JUAN TENORIO, por José Zorrillo.
EL VERGONZOSO EN PALACIO, por Tirso de Molina.
ENTRE BOROS ANDA EL JUEGO, por Fernando de Rojas.
LA PRUDENCIA EN LA MUJER, por Tirso de Molina.
LA DAMA DUENDE, por Calderón de la Barca.
EL VILLANO EN SU RINCON, por Lope de Vega.
LA DEVOCION DE LA CRUZ, por Pedro Calderón de la Barca.
LA VERDAD SOSPECHOSA, por Juan Ruiz de Alarcón.
LAS PAREDES OYEN, por Juan Ruiz de Alarcón.
POEMA DE MIO CID Selección y prólogo de Juan Loveluck.

BIBLIOTECA CULTURA: Volúmenes a \$ 0.50 cada uno:

MARIA, por Jorge Isaacs.
CHILE, CINCO NAVEGANTES Y UN ASTRONOMO Antología por Manuel Rojas.
ANTOLOGIA DE AMADO NERVO, por Mario Romero.
ANTOLOGIA DE RUBEN DARIO, por Raul Silva Castro.
ANTOLOGIA DE GABRIELA MISTRAL
RELATOS HUMORISTICOS CHILENOS Selección de Abelardo Clariano.
CUENTOS FANTASTICOS, por Alberto Edwards.
RECUERDOS DEL PASADO, por Vicente Pérez Rosales. Selección y prólogo de José Santos González Vera.
COSTUMBRISTAS CHILENOS, por Manuel Rojas.
ANTOLOGIA DE CUENTISTAS CHILENOS, por Raul Silva Castro.
MARIANO LATORRE: ALGUNOS DE SUS MEJORES CUENTOS Selección de Manuel Rojas.
LA ARAUCANA, de Alonso de Ercilla y Zúñiga. Selección y prólogo de Juan Loveluck.

ADENAS, EN LA MISMA BIBLIOTECA:

LOS MEJORES CUENTOS Y TROZOS SELECTOS DE LUIS DURAND. Selección y prólogo de Abelardo Clariano. \$ 0.95
APRENDIZ DE HOMBRE. Antología de González Vera. Selección y prólogo de Enrique Espinosa. \$ 0.80
HISTORICA RELACION DEL REINO DE CHILE, por Alonso de Ovalle. Selección y prólogo de Raul Silva Castro. \$ 0.80

En venta en todas las buenas librerías

EMPRESA EDITORA ZIG-ZAG, S. A.
AVDA. SANTA MARIA 076 CASILLA 84-D TELEFONO 391101 SANTIAGO

MAYOR PRODUCTIVIDAD MEDIANTE EL AUMENTO DEL EQUIPO Y AMPLIACION DE INSTALACIONES EN CHUQUICAMATA

Los trabajadores reciben raciones de pulpería para sus familiares aun cuando éstos vivan en Calama.

Los trabajadores de Chuquicamata que no alcanzan a recibir casa de la compañía, disfrutan, en cambio, de una asignación especial de quince escudos mensuales con la que cubren el costo de la vivienda en Calama. En esta última localidad, el salario promedio de las casas es de doce escudos, y solamente las mejores y más modernas cuestan quince escudos al mes. Además de la asignación mencionada, la compañía les paga los gastos de locomoción desde su domicilio hasta el sitio de su trabajo.

Los obreros que en Chuquicamata se encuentran alejados en las casas de amigos o parientes, no están separados de sus propios deudos. Si lo estuvieran, ocuparían las viviendas de la compañía que el mineral se destinan a los solteros, y en las cuales ha habido y hay permanentemente habitaciones disponibles.

Tanto los trabajadores que viven en Calama como los que se encuentran alejados con sus deudos en Chuquicamata, reciben "compensaciones familiares" (raciones de pulpería), por cada uno de los miembros de su familia, en las mismas condiciones que el resto del personal.

Como es de público conocimiento, la escasez de habitaciones en Chuquicamata se debe no sólo al aumento de la población, sino también y principalmente a la influencia del trato discriminatorio que materia de las tasas cambiaria afectaba a la compañía hasta la dictación de la Ley 13.228. Tan pronto como esta fue promulgada, se inició en el referido mineral un vasto programa de construcción y refacción de casas, que se encuentra en marcha y está destinado a eliminar el déficit habitacional. En esta miniserial, como en todas las que concierne a la administración y manejo de sus bienes, la compañía es, exclusivamente, la única llamada a resolver si realiza determinados trabajos por sí misma o mediante contratistas.

En cuanto al aumento de productividad que alcanzan las faenas de Chuquicamata entre los años 1955 y 1960, éste se debe a las cuantiosas inversiones que ha hecho la compañía para ampliar sus operaciones con dotación de mayor cantidad de equipo y de equipo más moderno y eficiente. En el transcurso de los

CHILE EXPLORATION COMPANY
Mineral de Chuquicamata

ANDES COPPER MINING COMPANY
Mineral de El Salvador

SANTIAGO MINING COMPANY
Mineral de La Africana

This image shows a blank, aged, cream-colored page, likely an endpaper or flyleaf of a book. The paper has a slightly textured appearance with some minor discoloration and faint horizontal lines near the top edge. A small dark smudge is visible near the bottom center.

Repudio a paro político pro Cuba Confederación de Trabajadores

Instrucciones de trabajar normalmente impartió esa organización a sus
Trabajadores no pueden apoyar movimiento político en favor de un
Gobierno que ha conculcado derechos obreros

mo Secretario General Manuel Guerra Jiménez.
En amplia asamblea de dirigentes, verificada ayer en la sede social de Santo Domingo 1431, la Confederación Nacional de Trabajadores acordó instruir a todos sus afiliados de que durante el día de hoy deberán cumplir normalmente sus labores habituales.

RECHAZAN EL PARO POLITICO.— El Consejo Directivo acordó repudiar el paro acordado ayer por el Consejo de Federaciones de la CUT y de la Confederación Nacional de Trabajadores no puede apoyar el movimiento eminentemente político en apoyo del Gobierno cubano, entre otras, por las siguientes consideraciones:

1) Porque en ese país se ha violado reiteradamente la libertad de organización y en-

trabado el desenvolvimiento sindical;

2) Porque el régimen castrista ha destruido la unidad obrera y violado derechos inalienables, como el régimen de salarios y de jornada de trabajo;

3) Porque el Gobierno imperante ha impuesto, en múltiples aspectos, el régimen de trabajo gratuito, y se han invalidado las instituciones esenciales del derecho sindical;

4) Porque el Gobierno de Cuba ha anulado el derecho de petición de los trabajadores y ha violado el derecho de la contratación y negociación colectiva, y

5) Porque el régimen castrista ha violado el derecho de los trabajadores a la inamovilidad del empleo y se ha suprimido, virtualmente, el derecho de huelga.

CONSTRUCTORES CIVILES INICIAN HOY ELECCIONES

● Colegiados de todo el país elegirán cinco nuevos
Consejeros

Esta tarde, a las 18 horas, ante la presencia del Notario Público Fernando Escobar Vivian, se iniciará en la sede social del Colegio de Constructores Civiles de Chile, Avenida Bulnes 79, oficina 30, la elección de cinco consejeros de este instituto profesional, de conformidad con el resultado por el Tribunal Calificador de Elecciones del Colegio, que anuló las elecciones realizadas anteriormente.

Las elecciones, que se verificarán simultáneamente en todo el país, se prolongarán desde hoy hasta el 26 del mes en curso.

LISTAS DE CANDIDATOS.

Se informó que quedaron inscritas dos listas de candidatos para optar a los cinco cargos vacantes, dentro del Consejo General del Colegio.

Una de las listas está formada por los colegiados Francisco Crossling, Carlos Hidalgo, Armando Díaz, Luis Michel y José Huaiquín Dipp.

La segunda lista de candidatos la forman los colegiados Gerónimo San, Enrique Garrido, Federico Alonso, Juan Pinto y Héctor Givovici.

Los candidatos Federico Alonso y Juan Pinto son actualmente Consejeros y van a la reelección.

En los círculos de estos profesionales, según se informó, se ha advertido un notorio interés entre los profesionales del país por intervenir en la elección de los nuevos cinco Consejeros del Colegio, por lo que se estima que en las votaciones participará un crecido número de colegiados.



MINISTRO GALVEZ EN LA CAJA DE EE. PP.— El Ministro del Trabajo y Previsión Social, Hugo Galvez G., asistió a la sesión de Consejo de la Caja de EE. PP. ayer, ocasión en que se aprobó el nuevo monto de la asignación familiar para los imponentes de ese organismo. EN EL GRABADO, el Ministro, en las instalaciones que hace su entrada a la sala de sesiones. Es recibido por el Fiscal de la Caja Carlos Barros, y los consejeros Domingo Cuadra, Gregorio Eguirren y Juan Atala. (Este último, de espaldas al lente de LA NACION).

NUEVO CONFLICTO SURGIO EN OFICINAS SALITRERAS: TAL TAL

Se informó en el Ministerio que ayer en la mañana declararon una huelga ilegal los obreros de la oficina salitrera "Chile", de propiedad de la Compañía Salitrera Iquique, en el Departamento de Tal-tal. El paro —se agregó— es en adhesión al que iniciaron anteayer sus colegas de la oficina "Alemania" de la misma Compañía.

Se agregó que el motivo de esta determinación es por la falta de médico en las oficinas señaladas. Además, por que desean obtener la cubilación de los camiones calcheros, y por el traslado que se ha hecho de algunos de ellos.

Se ha informado que aun quedan 150.000 metros cuadrados por construirse, lo que se espera lo haga la CORVI a la brevedad, de acuerdo al Plan Habitacional.

Para dar a conocer la magnitud de dicha obra, se ha programado una conferencia para las 11 horas del viernes próximo, en el propio terreno, cuyas habilitaciones están en construcción. La ofrecerán los arquitectos Carlos Bresciani, Héctor Valdés, Fernando Castillo, Carlos Huidobro, y Hugo Novoa, como asimismo, representantes de la firma "Lederer y Cia.", que ha tenido a su cargo la obra. Asistirá a la conferencia varios consejeros de la Caja de Empleados Particulares y de la CORVI.

Para los periodistas se dispondrá de un microbús especial, que saldrá desde el frente del diario LA NACION, con destino a la futura Ciudad Universitaria.

EN CONSTRUCCION 15.000 NUEVAS HABITACIONES PARA LOS EE. PP.

● Quedará ubicada a un costado de la nueva Ciudad Universitaria de la capital. ● Se trata de la "Unidad Vecinal Portales"

Un vasto sector de empleados particulares cuenta ya con una Unidad Vecinal, la que proporcionará la posibilidad de resolver el problema habitacional de muchos de ellos. Se trata de la "Unidad Vecinal Portales", ubicada a un costado de la nueva Ciudad Universitaria dependiente de la Universidad Técnica del Estado, en el sector poniente de la comuna de Quinta Normal.

Según se ha informado, alrededor de quince mil habitaciones se construirán en un área de no menos de 40 hectáreas. De acuerdo a los cálculos efectuados, esta Unidad Vecinal está destinada a ser una de las más importantes de la provincia de Santiago. Contará con numerosos cuerpos de edificios, los que permitirán albergar a unas quince mil familias.

La obra descrita ya está en construcción, cuyos trabajos han sido encomendados a las Sociedades Constructoras de la Caja de Empleados Particulares. Los interesados en ocupar los departamentos, deben solicitar los requisitos indispensables al instituto previsual señalado, para optar al concurso que con tales fines se hará, de acuerdo al puntaje de cada uno de ellos.

Se ha informado que aun quedan 150.000 metros cuadrados por construirse, lo que se espera lo haga la CORVI a la brevedad, de acuerdo al Plan Habitacional.

Para dar a conocer la magnitud de dicha obra, se ha programado una conferencia para las 11 horas del viernes próximo, en el propio terreno, cuyas habilitaciones están en construcción. La ofrecerán los arquitectos Carlos Bresciani, Héctor Valdés, Fernando Castillo, Carlos Huidobro, y Hugo Novoa, como asimismo, representantes de la firma "Lederer y Cia.", que ha tenido a su cargo la obra. Asistirá a la conferencia varios consejeros de la Caja de Empleados Particulares y de la CORVI.

Para los periodistas se dispondrá de un microbús especial, que saldrá desde el frente del diario LA NACION, con destino a la futura Ciudad Universitaria.

PROSIGUEN LAS GESTIONES PARA SOLUCIONAR CONFLICTO ENDESA

Se iniciaron las conversaciones directas entre las partes en procura de resolver el pliego de peticiones de los empleados de la ENDESA. Sin embargo, en las asambleas las que dilatarán la aceptación o rechazo de las proposiciones que haga la empresa en cuanto a reajustes de remuneraciones para el presente año.

El petitorio de los empleados —que suman unos 1.600— consulta un reajuste de sueldos de 25 por ciento, más un 1,5 por ciento, de acuerdo a la antigüedad de cada funcionario en la industria, además de aumentos en diversas otras regalías de tipo social.

Por otra parte, se tiene conocimiento que los sindicatos industriales de obreros —también han presentado petitorio. Estos afectan a aproximadamente unos cinco mil quinientos operarios a través del país.

MUEBLES DE GRAN OCASION

1028 Nataniel 1028
Sofás-camas, sillones-camas, últimos modelos, desde \$80.
\$75 Preciosos livinges normandos, con muebles, alfombras, funcionales, etcétera, finos tapices a elección.
\$100 Fantástico amoblado de comedor, normando, artístico, elegante, tallado, mano, barniz patinado y sombreado.
\$200 Precioso amoblado dormitorio normal, completo, con ropero, 3 cuerpos de escritorio y espejos importados.
\$210 Fino amoblado comedor chippendale, compuesto de gran buffet con calenería, preciosas mesa, 6 sillas y 2 sillones, todo artísticamente tallado a mano.
Hay, además, infinidad de livinges, comedores y dormitorios a precios sumamente bajos.
Comerciantes: Envíos a provincia de muebles en blanco, precios especiales.

1028 Nataniel 1028

MINISTERIO DE OBRAS PUBLICAS DIRECCION DE RIEGO

Se solicitan propuestas públicas para suministrar existencia y para entrega inmediata, un compresor portátil, nuevo, rotativo, montado sobre carro con ruedas neumáticas, de una capacidad de 125 a 200 pies 3 minutos, accionado por motor Diesel. Las cotizaciones deben presentarse el día 25 de abril por carta dirigida al Director de Riego, entregándola en Oficina de Partes, de 10 a 12 M., señalando marcas y características de motor y compresor, indicando precio en moneda corriente para todos los impuestos incluidos. Pago con giro de Tesorería contra entrega inmediata, en Santiago.

DIRECCION DE VALIDAD PROVINCIA DE VALDIVIA

Solicitanse propuestas públicas para la ejecución de los siguientes trabajos:
1.—Día 22 de abril, a las 10.30 horas. Reconstrucción Puente San Antonio, en Camino Pelchuguín a San Antonio, con un presupuesto oficial hasta \$15.000.
2.—Día 22 de abril, a las 11.30 horas. Mejoramiento Camino San Pedro a Colque, con un presupuesto oficial hasta \$40.000.
3.—Día 24 de abril, a las 10.30 horas. Mejoramiento Variante Los Lagos a Putrono con presupuesto hasta \$10.000.
4.—Día 24 de abril, a las 11.30 horas. Habilitación Camino Bueno a Puerto Nuevo, con un presupuesto oficial hasta \$9.000.
5.—Día 26 de abril, a las 11 horas. Construcción Variante Iguaño a Lago Ranco, con un presupuesto oficial hasta \$10.000.

Bases y demás antecedentes pueden solicitarse en la Secretaría Provincial de Valdivia.
Las propuestas se abrirán en la Oficina del Ingeniero de la Provincia de Valdivia, en las fechas y horas indicadas.

SUCEDIO AYER

Problemas de pobladores de San Ramón de La Granja

Desde hace un buen tiempo a esta parte el crecimiento vegetativo de la población viene adquiriendo un ritmo aceleradamente ascendente. El Gran Santiago se ha visto obligado —de una u otra forma— a extender su radio con el objeto de cobijar a miles de habitantes. Con ello ha venido, paralelamente, el agudamiento del déficit habitacional. El Gobierno ha encarado seriamente esta situación. Dictó el DFL número 2, que creó el Plan Habitacional —hoy en marcha—, con los propósitos de extirpar este mal. Si bien es cierto que en parte se han logrado tan laudables propósitos, aun queda por delante mucho camino que recorrer hasta conseguir una resolución definitiva sobre el particular.

Numerosas son las poblaciones de empleados u obreros, hoy en formación, en diversos sectores de la periferia de la ciudad. Numerosos son también los problemas que aquejan a este inmenso núcleo de moradores. Para citar sólo algunos, recordaremos los de urbanización, alumbrado público y domiciliario, extracción de basuras, alcantarillado, creación de nuevos planteles educacionales, instalación de centros sanitarios, cuarteles policiales, locomoción colectiva, teléfono, etc.

Existen poblaciones que carecen de algunos de estos servicios. O en su defecto, si los tienen, son deficientes en grado sumo. Tal es el caso de la Población San Ramón, de las comunas de La Granja y La Cisterna. Sin embargo, aunque sus moradores son de escasos recursos económicos, no han excitado sacrificios en pos de lograr resolver sus problemas más inmediatos. Plausible iniciativa, desde luego, pero lamentablemente estos últimos días se han visto huérfanos de todo apoyo parlamentario, quienes podrían con mayores posibilidades lograr la resolución de sus problemas.

Hace dos semanas, la Junta de Vecinos de ese populoso sector, y que encabeza Pedro A. Martín, realizó una concentración pública, en el Estado Municipal, enclavado en el corazón mismo de la población. Para ocupar el campo se obtuvo el permiso municipal correspondiente. Según expresaron los dirigentes, a este acto fueron invitados todos los parlamentarios del Tercer Distrito. Grandes eran las esperanzas que tenían estos pobladores en dar a conocer a sus parlamentarios en el terreno mismo sus preocupaciones. Sin embargo, estos "representantes del pueblo" dicen haber estado "muy ocupados", por cuanto "brillaron" por su ausencia, según declaraciones de los dirigentes. Amargas fueron las quejas y experiencia para dichos pobladores, después de haber ungido parlamentarios a estos señores.

Resulta inconcebible —se comentó—, que estos flamantes diputados olvidaran tan fácil y rápidamente sus promesas de trabajar por el bienestar de la población durante el período electoral.

Pero lo que resulta más curioso es que el Alcalde de la comuna, Roberto Phillips, que es la persona quien conoce más de cerca estos problemas, tampoco asistió al acto en referencia.

NIBALDO NELLA R.

CONSTRUCCIONES
GRICOLAS
E INDUSTRIALES

fumacol

BANDERA 140 K - 6.º PISO
FONOS: 66485 - 80424 - SANTIAGO

CONCURSOS

Se avisa que por Circular N.º 2 se ha llamado a concursos de antecedentes para proveer horas de clases de las asignaturas Humanísticas, Científicas y Técnico-Artísticas y plazas de Profesores de Escuelas Primarias Anexas a los Liceos.

Este Concurso permanecerá abierto desde el 13 del presente y hasta el 6 de mayo próximo.

Más informes pueden solicitarse en la Dirección de Educación Secundaria, Oficina de Partes del Ministerio de Educación y Liceos del país.

Los antecedentes se recibirán únicamente en la Oficina de Partes hasta la fecha señalada.

SANTIAGO, 14 de abril de 1961.—

Dirección General de Aprovevisionamiento del Estado

Solicítase

PROPUESTA PUBLICA Nº 11

por la adquisición de LIBRETAS DE ASEGURADOS, para el SERVICIO DE SEGURO SOCIAL.

1.000.000 LIBRETAS DE ASEGURADOS. Ley 10 383 (Imposiciones)

La Propuesta se abrirá en la Dirección General de Aprovevisionamiento del Estado (Amonugeti 66, 2.º piso), Sala de Propuestas Públicas, el día 4 de mayo de 1961, a las 11 horas.

Bases y Antecedentes pueden solicitarse en el Depto. de Adquisiciones, Sección Imprenta, de esta Dirección.

Para retirar Bases y Antecedentes, es necesario estar inscrito en el Registro de Imprentas de esta Dirección.

EL DIRECTOR

FERRO S. SACK

SAN PABLO 1179 - MORANDE 817
V. MACKENNA 1648

La Información que UD. NECESITA

ITINERARIO DE AVIONES

LAN
MERCOCOLAS
07.30 horas: Vuelo 100, de Santiago a Casapalca, vía Temuco, Osorno, Valdivia y Puerto Montt. 07.30 horas: Vuelo 101, de Santiago a Valdivia, vía Temuco, Osorno, Valdivia y Puerto Montt. 08.30 horas: Vuelo 102, de Santiago a Valdivia, vía Temuco, Osorno, Valdivia y Puerto Montt. 09.30 horas: Vuelo 103, de Santiago a Valdivia, vía Temuco, Osorno, Valdivia y Puerto Montt. 10.30 horas: Vuelo 104, de Santiago a Valdivia, vía Temuco, Osorno, Valdivia y Puerto Montt. 11.30 horas: Vuelo 105, de Santiago a Valdivia, vía Temuco, Osorno, Valdivia y Puerto Montt. 12.30 horas: Vuelo 106, de Santiago a Valdivia, vía Temuco, Osorno, Valdivia y Puerto Montt. 13.30 horas: Vuelo 107, de Santiago a Valdivia, vía Temuco, Osorno, Valdivia y Puerto Montt. 14.30 horas: Vuelo 108, de Santiago a Valdivia, vía Temuco, Osorno, Valdivia y Puerto Montt. 15.30 horas: Vuelo 109, de Santiago a Valdivia, vía Temuco, Osorno, Valdivia y Puerto Montt. 16.30 horas: Vuelo 110, de Santiago a Valdivia, vía Temuco, Osorno, Valdivia y Puerto Montt. 17.30 horas: Vuelo 111, de Santiago a Valdivia, vía Temuco, Osorno, Valdivia y Puerto Montt. 18.30 horas: Vuelo 112, de Santiago a Valdivia, vía Temuco, Osorno, Valdivia y Puerto Montt. 19.30 horas: Vuelo 113, de Santiago a Valdivia, vía Temuco, Osorno, Valdivia y Puerto Montt. 20.30 horas: Vuelo 114, de Santiago a Valdivia, vía Temuco, Osorno, Valdivia y Puerto Montt. 21.30 horas: Vuelo 115, de Santiago a Valdivia, vía Temuco, Osorno, Valdivia y Puerto Montt. 22.30 horas: Vuelo 116, de Santiago a Valdivia, vía Temuco, Osorno, Valdivia y Puerto Montt. 23.30 horas: Vuelo 117, de Santiago a Valdivia, vía Temuco, Osorno, Valdivia y Puerto Montt. 24.30 horas: Vuelo 118, de Santiago a Valdivia, vía Temuco, Osorno, Valdivia y Puerto Montt. 25.30 horas: Vuelo 119, de Santiago a Valdivia, vía Temuco, Osorno, Valdivia y Puerto Montt. 26.30 horas: Vuelo 120, de Santiago a Valdivia, vía Temuco, Osorno, Valdivia y Puerto Montt. 27.30 horas: Vuelo 121, de Santiago a Valdivia, vía Temuco, Osorno, Valdivia y Puerto Montt. 28.30 horas: Vuelo 122, de Santiago a Valdivia, vía Temuco, Osorno, Valdivia y Puerto Montt. 29.30 horas: Vuelo 123, de Santiago a Valdivia, vía Temuco, Osorno, Valdivia y Puerto Montt. 30.30 horas: Vuelo 124, de Santiago a Valdivia, vía Temuco, Osorno, Valdivia y Puerto Montt. 31.30 horas: Vuelo 125, de Santiago a Valdivia, vía Temuco, Osorno, Valdivia y Puerto Montt. 32.30 horas: Vuelo 126, de Santiago a Valdivia, vía Temuco, Osorno, Valdivia y Puerto Montt. 33.30 horas: Vuelo 127, de Santiago a Valdivia, vía Temuco, Osorno, Valdivia y Puerto Montt. 34.30 horas: Vuelo 128, de Santiago a Valdivia, vía Temuco, Osorno, Valdivia y Puerto Montt. 35.30 horas: Vuelo 129, de Santiago a Valdivia, vía Temuco, Osorno, Valdivia y Puerto Montt. 36.30 horas: Vuelo 130, de Santiago a Valdivia, vía Temuco, Osorno, Valdivia y Puerto Montt. 37.30 horas: Vuelo 131, de Santiago a Valdivia, vía Temuco, Osorno, Valdivia y Puerto Montt. 38.30 horas: Vuelo 132, de Santiago a Valdivia, vía Temuco, Osorno, Valdivia y Puerto Montt. 39.30 horas: Vuelo 133, de Santiago a Valdivia, vía Temuco, Osorno, Valdivia y Puerto Montt. 40.30 horas: Vuelo 134, de Santiago a Valdivia, vía Temuco, Osorno, Valdivia y Puerto Montt. 41.30 horas: Vuelo 135, de Santiago a Valdivia, vía Temuco, Osorno, Valdivia y Puerto Montt. 42.30 horas: Vuelo 136, de Santiago a Valdivia, vía Temuco, Osorno, Valdivia y Puerto Montt. 43.30 horas: Vuelo 137, de Santiago a Valdivia, vía Temuco, Osorno, Valdivia y Puerto Montt. 44.30 horas: Vuelo 138, de Santiago a Valdivia, vía Temuco, Osorno, Valdivia y Puerto Montt. 45.30 horas: Vuelo 139, de Santiago a Valdivia, vía Temuco, Osorno, Valdivia y Puerto Montt. 46.30 horas: Vuelo 140, de Santiago a Valdivia, vía Temuco, Osorno, Valdivia y Puerto Montt. 47.30 horas: Vuelo 141, de Santiago a Valdivia, vía Temuco, Osorno, Valdivia y Puerto Montt. 48.30 horas: Vuelo 142, de Santiago a Valdivia, vía Temuco, Osorno, Valdivia y Puerto Montt. 49.30 horas: Vuelo 143, de Santiago a Valdivia, vía Temuco, Osorno, Valdivia y Puerto Montt. 50.30 horas: Vuelo 144, de Santiago a Valdivia, vía Temuco, Osorno, Valdivia y Puerto Montt. 51.30 horas: Vuelo 145, de Santiago a Valdivia, vía Temuco, Osorno, Valdivia y Puerto Montt. 52.30 horas: Vuelo 146, de Santiago a Valdivia, vía Temuco, Osorno, Valdivia y Puerto Montt. 53.30 horas: Vuelo 147, de Santiago a Valdivia, vía Temuco, Osorno, Valdivia y Puerto Montt. 54.30 horas: Vuelo 148, de Santiago a Valdivia, vía Temuco, Osorno, Valdivia y Puerto Montt. 55.30 horas: Vuelo 149, de Santiago a Valdivia, vía Temuco, Osorno, Valdivia y Puerto Montt. 56.30 horas: Vuelo 150, de Santiago a Valdivia, vía Temuco, Osorno, Valdivia y Puerto Montt. 57.30 horas: Vuelo 151, de Santiago a Valdivia, vía Temuco, Osorno, Valdivia y Puerto Montt. 58.30 horas: Vuelo 152, de Santiago a Valdivia, vía Temuco, Osorno, Valdivia y Puerto Montt. 59.30 horas: Vuelo 153, de Santiago a Valdivia, vía Temuco, Osorno, Valdivia y Puerto Montt. 60.30 horas: Vuelo 154, de Santiago a Valdivia, vía Temuco, Osorno, Valdivia y Puerto Montt. 61.30 horas: Vuelo 155, de Santiago a Valdivia, vía Temuco, Osorno, Valdivia y Puerto Montt. 62.30 horas: Vuelo 156, de Santiago a Valdivia, vía Temuco, Osorno, Valdivia y Puerto Montt. 63.30 horas: Vuelo 157, de Santiago a Valdivia, vía Temuco, Osorno, Valdivia y Puerto Montt. 64.30 horas: Vuelo 158, de Santiago a Valdivia, vía Temuco, Osorno, Valdivia y Puerto Montt. 65.30 horas: Vuelo 159, de Santiago a Valdivia, vía Temuco, Osorno, Valdivia y Puerto Montt. 66.30 horas: Vuelo 160, de Santiago a Valdivia, vía Temuco, Osorno, Valdivia y Puerto Montt. 67.30 horas: Vuelo 161, de Santiago a Valdivia, vía Temuco, Osorno, Valdivia y Puerto Montt. 68.30 horas: Vuelo 162, de Santiago a Valdivia, vía Temuco, Osorno, Valdivia y Puerto Montt. 69.30 horas: Vuelo 163, de Santiago a Valdivia, vía Temuco, Osorno, Valdivia y Puerto Montt. 70.30 horas: Vuelo 164, de Santiago a Valdivia, vía Temuco, Osorno, Valdivia y Puerto Montt. 71.30 horas: Vuelo 165, de Santiago a Valdivia, vía Temuco, Osorno, Valdivia y Puerto Montt. 72.30 horas: Vuelo 166, de Santiago a Valdivia, vía Temuco, Osorno, Valdivia y Puerto Montt. 73.30 horas: Vuelo 167, de Santiago a Valdivia, vía Temuco, Osorno, Valdivia y Puerto Montt. 74.30 horas: Vuelo 168, de Santiago a Valdivia, vía Temuco, Osorno, Valdivia y Puerto Montt. 75.30 horas: Vuelo 169, de Santiago a Valdivia, vía Temuco, Osorno, Valdivia y Puerto Montt. 76.30 horas: Vuelo 170, de Santiago a Valdivia, vía Temuco, Osorno, Valdivia y Puerto Montt. 77.30 horas: Vuelo 171, de Santiago a Valdivia, vía Temuco, Osorno, Valdivia y Puerto Montt. 78.30 horas: Vuelo 172, de Santiago a Valdivia, vía Temuco, Osorno, Valdivia y Puerto Montt. 79.30 horas: Vuelo 173, de Santiago a Valdivia, vía Temuco, Osorno, Valdivia y Puerto Montt. 80.30 horas: Vuelo 174, de Santiago a Valdivia, vía Temuco, Osorno, Valdivia y Puerto Montt. 81.30 horas: Vuelo 175, de Santiago a Valdivia, vía Temuco, Osorno, Valdivia y Puerto Montt. 82.30 horas: Vuelo 176, de Santiago a Valdivia, vía Temuco, Osorno, Valdivia y Puerto Montt. 83.30 horas: Vuelo 177, de Santiago a Valdivia, vía Temuco, Osorno, Valdivia y Puerto Montt. 84.30 horas: Vuelo 178, de Santiago a Valdivia, vía Temuco, Osorno, Valdivia y Puerto Montt. 85.30 horas: Vuelo 179, de Santiago a Valdivia, vía Temuco, Osorno, Valdivia y Puerto Montt. 86.30 horas: Vuelo 180, de Santiago a Valdivia, vía Temuco, Osorno, Valdivia y Puerto Montt. 87.30 horas: Vuelo 181, de Santiago a Valdivia, vía Temuco, Osorno, Valdivia y Puerto Montt. 88.30 horas: Vuelo 182, de Santiago a Valdivia, vía Temuco, Osorno, Valdivia y Puerto Montt. 89.30 horas: Vuelo 183, de Santiago a Valdivia, vía Temuco, Osorno, Valdivia y Puerto Montt. 90.30 horas: Vuelo 184, de Santiago a Valdivia, vía Temuco, Osorno, Valdivia y Puerto Montt. 91.30 horas: Vuelo 185, de Santiago a Valdivia, vía Temuco, Osorno, Valdivia y Puerto Montt. 92.30 horas: Vuelo 186, de Santiago a Valdivia, vía Temuco, Osorno, Valdivia y Puerto Montt. 93.30 horas: Vuelo 187, de Santiago a Valdivia, vía Temuco, Osorno, Valdivia y Puerto Montt. 94.30 horas: Vuelo 188, de Santiago a Valdivia, vía Temuco, Osorno, Valdivia y Puerto Montt. 95.30 horas: Vuelo 189, de Santiago a Valdivia, vía Temuco, Osorno, Valdivia y Puerto Montt. 96.30 horas: Vuelo 190, de Santiago a Valdivia, vía Temuco, Osorno, Valdivia y Puerto Montt. 97.30 horas: Vuelo 191, de Santiago a Valdivia, vía Temuco, Osorno, Valdivia y Puerto Montt. 98.30 horas: Vuelo 192, de Santiago a Valdivia, vía Temuco, Osorno, Valdivia y Puerto Montt. 99.30 horas: Vuelo 193, de Santiago a Valdivia, vía Temuco, Osorno, Valdivia y Puerto Montt. 100.30 horas: Vuelo 194, de Santiago a Valdivia, vía Temuco, Osorno, Valdivia y Puerto Montt. 101.30 horas: Vuelo 195, de Santiago a Valdivia, vía Temuco, Osorno, Valdivia y Puerto Montt. 102.30 horas: Vuelo 196, de Santiago a Valdivia, vía Temuco, Osorno, Valdivia y Puerto Montt. 103.30 horas: Vuelo 197, de Santiago a Valdivia, vía Temuco, Osorno, Valdivia y Puerto Montt. 104.30 horas: Vuelo 198, de Santiago a Valdivia, vía Temuco, Osorno, Valdivia y Puerto Montt. 105.30 horas: Vuelo 199, de Santiago a Valdivia, vía Temuco, Osorno, Valdivia y Puerto Montt. 106.30 horas: Vuelo 200, de Santiago a Valdivia, vía Temuco, Osorno, Valdivia y Puerto Montt. 107.30 horas: Vuelo 201, de Santiago a Valdivia, vía Temuco, Osorno, Valdivia y Puerto Montt. 108.30 horas: Vuelo 202, de Santiago a Valdivia, vía Temuco, Osorno, Valdivia y Puerto Montt. 109.30 horas: Vuelo 203, de Santiago a Valdivia, vía Temuco, Osorno, Valdivia y Puerto Montt. 110.30 horas: Vuelo 204, de Santiago a Valdivia, vía Temuco, Osorno, Valdivia y Puerto Montt. 111.30 horas: Vuelo 205, de Santiago a Valdivia, vía Temuco, Osorno, Valdivia y Puerto Montt. 112.30 horas: Vuelo 206, de Santiago a Valdivia, vía Temuco, Osorno, Valdivia y Puerto Montt. 113.30 horas: Vuelo 207, de Santiago a Valdivia, vía Temuco, Osorno, Valdivia y Puerto Montt. 114.30 horas: Vuelo 208, de Santiago a Valdivia, vía Temuco, Osorno, Valdivia y Puerto Montt. 115.30 horas: Vuelo 209, de Santiago a Valdivia, vía Temuco, Osorno, Valdivia y Puerto Montt. 116.30 horas: Vuelo 210, de Santiago a Valdivia, vía Temuco, Osorno, Valdivia y Puerto Montt. 117.30 horas: Vuelo 211, de Santiago a Valdivia, vía Temuco, Osorno, Valdivia y Puerto Montt. 118.30 horas: Vuelo 212, de Santiago a Valdivia, vía Temuco, Osorno, Valdivia y Puerto Montt. 119.30 horas: Vuelo 213, de Santiago a Valdivia, vía Temuco, Osorno, Valdivia y Puerto Montt. 120.30 horas: Vuelo 214, de Santiago a Valdivia, vía Temuco, Osorno, Valdivia y Puerto Montt. 121.30 horas: Vuelo 215, de Santiago a Valdivia, vía Temuco, Osorno, Valdivia y Puerto Montt. 122.30 horas: Vuelo 216, de Santiago a Valdivia, vía Temuco, Osorno, Valdivia y Puerto Montt. 123.30 horas: Vuelo 217, de Santiago a Valdivia, vía Temuco, Osorno, Valdivia y Puerto Montt. 124.30 horas: Vuelo 218, de Santiago a Valdivia, vía Temuco, Osorno, Valdivia y Puerto Montt. 125.30 horas: Vuelo 219, de Santiago a Valdivia, vía Temuco, Osorno, Valdivia y Puerto Montt. 126.30 horas: Vuelo 220, de Santiago a Valdivia, vía Temuco, Osorno, Valdivia y Puerto Montt. 127.30 horas: Vuelo 221, de Santiago a Valdivia, vía Temuco, Osorno, Valdivia y Puerto Montt. 128.30 horas: Vuelo 222, de Santiago a Valdivia, vía Temuco, Osorno, Valdivia y Puerto Montt. 129.30 horas: Vuelo 223, de Santiago a Valdivia, vía Temuco, Osorno, Valdivia y Puerto Montt. 130.30 horas: Vuelo 224, de Santiago a Valdivia, vía Temuco, Osorno, Valdivia y Puerto Montt. 131.30 horas: Vuelo 225, de Santiago a Valdivia, vía Temuco, Osorno, Valdivia y Puerto Montt. 132.30 horas: Vuelo 226, de Santiago a Valdivia, vía Temuco, Osorno, Valdivia y Puerto Montt. 133.30 horas: Vuelo 227, de Santiago a Valdivia, vía Temuco, Osorno, Valdivia y Puerto Montt. 134.30 horas: Vuelo 228, de Santiago a Valdivia, vía Temuco, Osorno, Valdivia y Puerto Montt. 135.30 horas: Vuelo 229, de Santiago a Valdivia, vía Temuco, Osorno, Valdivia y Puerto Montt. 136.30 horas: Vuelo 230, de Santiago a Valdivia, vía Temuco, Osorno, Valdivia y Puerto Montt. 137.30 horas: Vuelo 231, de Santiago a Valdivia, vía Temuco, Osorno, Valdivia y Puerto Montt. 138.30 horas: Vuelo 232, de Santiago a Valdivia, vía Temuco, Osorno, Valdivia y Puerto Montt. 139.30 horas: Vuelo 233, de Santiago a Valdivia, vía Temuco, Osorno, Valdivia y Puerto Montt. 140.30 horas: Vuelo 234, de Santiago a Valdivia, vía Temuco, Osorno, Valdivia y Puerto Montt. 141.30 horas: Vuelo 235, de Santiago a Valdivia, vía Temuco, Osorno, Valdivia y Puerto Montt. 142.30 horas: Vuelo 236, de Santiago a Valdivia, vía Temuco, Osorno, Valdivia y Puerto Montt. 143.30 horas: Vuelo 237, de Santiago a Valdivia, vía Temuco, Osorno, Valdivia y Puerto Montt. 144.30 horas: Vuelo 238, de Santiago a Valdivia, vía Temuco, Osorno, Valdivia y Puerto Montt. 145.30 horas: Vuelo 239, de Santiago a Valdivia, vía Temuco, Osorno, Valdivia y Puerto Montt. 146.30 horas: Vuelo 240, de Santiago a Valdivia, vía Temuco, Osorno, Valdivia y Puerto Montt. 147.30 horas: Vuelo 241, de Santiago a Valdivia, vía Temuco, Osorno, Valdivia y Puerto Montt. 148.30 horas: Vuelo 242, de Santiago a Valdivia, vía Temuco, Osorno, Valdivia y Puerto Montt. 149.30 horas: Vuelo 243, de Santiago a Valdivia, vía Temuco, Osorno, Valdivia y Puerto Montt. 150.30 horas: Vuelo 244, de Santiago a Valdivia, vía Temuco, Osorno, Valdivia y Puerto Montt. 151.30 horas: Vuelo 245, de Santiago a Valdivia, vía Temuco, Osorno, Valdivia y Puerto Montt. 152.30 horas: Vuelo 246, de Santiago a Valdivia, vía Temuco, Osorno, Valdivia y Puerto Montt. 153.30 horas: Vuelo 247, de Santiago a Valdivia, vía Temuco, Osorno, Valdivia y Puerto Montt. 154.30 horas: Vuelo 248, de Santiago a Valdivia, vía Temuco, Osorno, Valdivia y Puerto Montt. 155.30 horas: Vuelo 249, de Santiago a Valdivia, vía Temuco, Osorno, Valdivia y Puerto Montt. 156.30 horas: Vuelo 250, de Santiago a Valdivia, vía Temuco,



la mujer y su mundo

Hablemos Hoy de Arreglos del Hogar

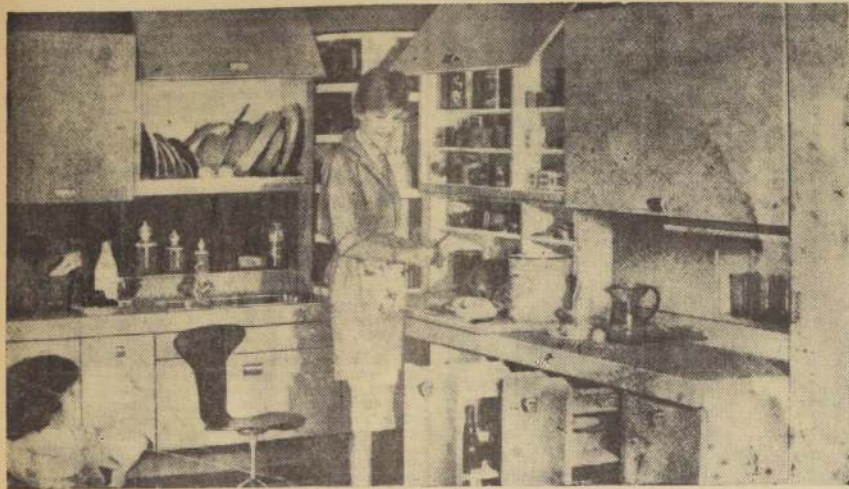

Una cocina bien equipada hace fácil y alegre el trabajo

Una cocina actual está concebida de una manera estrictamente funcional, teniendo en cuenta las mejores condiciones de higiene y el máximo de comodidad posible.

Desde hace algunos años, asistimos a una verdadera revolución en el equipo de las instalaciones. Los técnicos se han ingeniado para hallar la mejor disposición de los elementos que integran el mobiliario de la cocina, con el fin de ahorrar a la

dueña de casa, frecuentemente privada de servicio doméstico, idas y venidas inútiles y también con el fin de que se ensucie lo menos posible todo cuanto debe manejar. Así, las tareas de la dueña de casa, racionalizadas y simplificadas, dejan de ser tan fatigosas y pesadas. Los materiales empleados, prácticamente de uso indebido, facilitan la limpieza. Los colores de las paredes son claros; el conjunto, limpio, agradable y cómodo.

Las fotografías familiares cuando son lo bastante buenas como para ser transformadas en pequeños cuadros, quedan muy decorativas, después de colocadas un marco apropiado, colgadas en grupo en la pared.

Esto será siempre mejor que ponerlas sobre mesitas, muebles, o simplemente pegarlas desordenadamente en álbumes sin fijarse en formas ni tamaños.

Agrupando varios cuadros en un solo lugar, produce un me-

FOTOS FAMILIARES

jor efecto que colgándolos separados o mezclándolos con otros cuadros. Esto no impide que cada miembro de la familia pueda tener su propia colección de fotografías familiares en su dormitorio, si así lo desea.

En caso de cuadros de interés general, busque una superficie en la pared del escrito-

rio, en el vestíbulo o cerca del comedor. Cuando se trata de cuadros de calidad, colóquelos juntos en una pared del living-room. Si Ud. piensa formar un grupo, arregle las fotografías previamente enmarcadas en el suelo, y una vez que tenga decidido cómo ordenarlas, clave la muralla y cuelgue los cuadros; esto le evitará estropear la muralla.

Buena iluminación: necesaria en el hogar pero también motivo decorativo

La iluminación artificial se ha convertido en uno de los principales elementos de la decoración moderna. Cada ambiente, no importa cuáles sean sus otros problemas, es realizado o, malogrado, según sea la distribución de la luz.

Buenos sillones y una lámpara al lado de cada uno de ellos ha sido la orden del día para los buenos ambientes.

Ilumina usted su casa como si fuese un letrero luminoso o la mantiene oscura como un pozo? Todos los extremos son malos, y ningún decorador aprobaría los señalados anteriormente. Por lo tanto, si tiene Ud. dudas sobre el tema, conviene que con-

sulte con un experto en la materia, que le enseñará que la luz puede ser usada para lograr efectos casi mágicos.

La mejor iluminación se consigue con varias fuentes de luz, especialmente con aquellas que no permiten ver sus ampolletas descubiertas, pues sus filamentos producen un resplandor poco agradable y nocivo para los ojos. Esto ha sido grandemente facilitado en la actualidad por los últimos diseños, que proveen un vidrio difusor interior, el que evita la proyección directa de los rayos de luz, suaviza las refracciones y produce una luz más confortable. Las mejores pantallas son las de colores claros en el interior, de un diámetro bastante grande para proyectar la luz en una zona amplia, hacia abajo y hacia arriba, de manera que pueda descender ya difundida a toda la habitación.

Cualquiera que sea la combinación que se procure en los distintos ambientes, es preciso no olvidar que la luz se ha convertido en un elemento decorativo y no meramente funcional. Al buscar la armonía para cada habitación es necesario tener en cuenta, el tipo de muebles y su número, porque el mobiliario puede perjudicar la iluminación, o puede realzarla, y porque, además, debe armonizar el estilo de los muebles con el estilo de la iluminación.

Tome en Cuenta el BAMBÚ

¿Qué hay de nuevo en decoración? Las cañas de bambú. Pueden ser en un momento dado la solución para una decoración. No es necesario que sea bambú verdadero. Este puede ser imitación de caña de bambú, ya sea en metal, en vidrio, plástico o madera. También puede ser papel de empapelar con motivos de bambú. Siempre fresco y agradable.

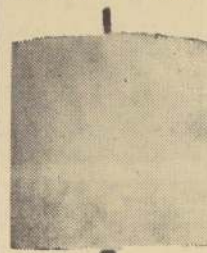

Para un efecto de luz, use una caña de bambú gruesa o troncos de plásticos que imiten una caña. La pantalla debe ser de un género tosco color crudo. Las terminaciones de la lámpara se harán en un color fuerte.

Mesa-Bandeja. Estas mesitas tan prácticas estarán hechas de bambú natural, con bandeja de laca roja. La bandeja puede ser usada separadamente.



Mesa de armo. Las 4 patas estarán hechas de cañas de bambú natural, y la doble cubierta será de vidrio esmerilado.

CLARIDAD Y LUZ

Los amplios espacios y mucha luz, las dos características de la época moderna al proyectar un hogar, se hacen posibles en estos días con fibras que dan colorido a la casa. Las paredes de cristal han

reemplazado a los ladrillos, y los pesados cortinajes de brocado, le han cedido el puesto a las cortinas transparentes.

Los diseñadores y decoradores modernos, han cambiado muchas de las antiguas ideas sobre el uso de colores. Estimulando estas ideas y haciendo la decoración posible hasta para un presupuesto modesto, tenemos las fibras de rayón que dan brillo y color en la cubierta de los muebles y alfombras, porque son de un color blanco puro, antes de ser teñidas y absorben muy bien los tintes.

Los muebles de hoy aprovechan lo más posible el espacio disponible. La mesa hexagonal para el café, por ejemplo, recoge seis mesitas-bandejas individuales para invitados. Sillas danesas, en castaño y fierro forjado, son cómodas y ligeras. Las lámparas modernas para el alumbrado no sólo dan una iluminación adecuada, sino que sirven para ahorrar un valioso espacio en las mesas y decorar la pared al mismo tiempo.



Estos globos de cerámica de aire oriental esparcen una agradable y acogedora luz.



Linierina veneciana decorativa para un ventanillo de vidrio con filigrana.

Utilidad y Belleza en su Hogar

PUERTAS modernfold

Las Puertas MODERNFOLD tienen un armazón de acero que asegura resistencia y rigidez.

Su deslizamiento es silencioso y suave.

Pueden revestirse en género, en material plástico o en persianillas "caribe".

Las Puertas MODERNFOLD se proporcionan a la medida.

PERSIANILLAS CARIBE

Tejido de Madara.

Ideales para Cortinas, Revestimientos Interiores, Persianas, etc.

FACILES DE INSTALAR

Depto. de Arquitectura Interior.

MONTERO Y CIA. S.A.

Alameda esq. San Martín-Casilla 312-Fono 68141-Santiago

Estacionamiento Gratis por San Martín

MADMSA PRESENTA SUS NUEVAS Y REVOLUCIONARIAS COCINAS A GAS LICUADO

AHORA

En maravillosos colores

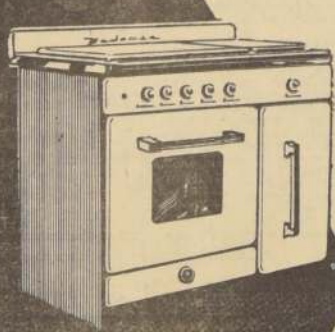
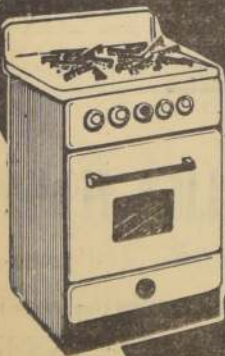

4 PLATOS, CHURRASQUERA, HORNO CON VENTANILLA DE VIDRIO Y GABINETE CALENTADOR DE VAJILLA

HAY UN PLAN DE FACILIDADES PARA CADA PRESUPUESTO

DISTRIBUIDORES A LO LARGO DE TODO EL PAIS

MADMSA

BANDERA 581

M. COUSINO 174

TELEFONO 82262

TELEFONO 62582

SERVICIO TECNICO DE REPARACIONES

Aspiradoras y Enceradoras

Revisión y presupuestos GRATIS

Bobinado Escobillas Carbones Repuestos

Atención a domicilio

ALAMEDA 294 casi esq. Portugal

Casa de la Enceradora TEL. 391941

LIQUIDACION de PAPEL MURAL en PAPELERIA CELEDON

PAPELES MURALES IMPORTADOS

LAVABLES A PRUEBA DE SOL

MORANDE 285 TEL. 84264 SANTIAGO

ALFA

La mejor máquina de coser del mundo

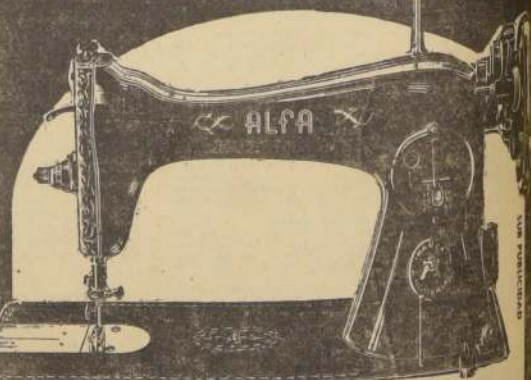

Sólo Eo 10 al mes

Enrique Palma

ESTADO 22 y 30



la mujer y su mundo

Hablemos Hoy de *Arreglos del Hogar*



de otro aspecto a su living

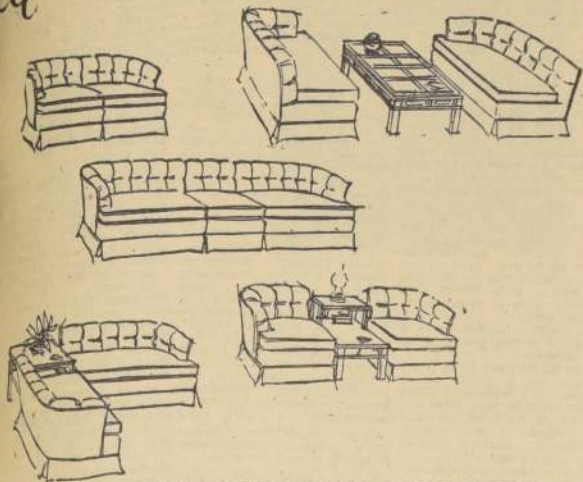

El S. U. D. de esas personas a quienes cansa la monotonía, y está continuamente moviendo los muebles de un lugar a otro? Si es así, estará usted en el séptimo cielo con este nuevo conjunto de sofá y sillón que ofrece infinitas posibilidades de arreglo, según el gusto de cada cual.

El sofá-base se compone de tres partes, separables. Dos que forman los extremos con el respaldo redondeado, y una parte central, que se puede sacar y se convierte en un cómodo sillón sin brazos. En el grabado, que aparece a la derecha, podemos apreciar el agradable aspecto que ofrece el living-room, en el que se ha dispuesto un sofá de dos cuerpos (compuesto con los dos extremos), un sillón sin brazos, (la parte central), haciendo juego con otro sillón de respaldo redondeado.

Las mesas laterales, cada una con sus lámparas de pie alto y pantallas blancas, y una mesa rectangular, frente al sofá, completan el conjunto.

Distintas posibilidades, que se ofrecen para el arreglo de un living, según sea el espacio, el gusto y fantasía de cada cual. Así tenemos un sofá de dos cuerpos, dos sillones colocados frente a frente con una mesa de coctel, invitando a un tête à tête; un sofá de tres cuerpos, un sofá dispuesto en ángulo y, por último, dos cómodos sillones separados por una mesita.



LAS PLANTAS EN EL HOGAR

La historia se repite, y la costumbre de usar plantas como elemento decorativo en el hogar, no constituye una excepción. Muchas personas recordarán cuando se usaban en las casas de nuestros abuelos los macetones de cerámica con aros de metal, que había que mantener pulidos; en ellos se adornaban los corredores, terrazas y distintos ambientes de las casas. Hoy, las plantas que se usan son otras y los recipientes también, pero el fin es el mismo, dar un toque natural y de vida a cualquier pieza de la casa donde estén colocadas.

No hay nada tan decorativo como una bella planta o un grupo de macetas con flores naturales. Aún cuando hace mucho tiempo se estimaba que las jardinerías eran poco prácticas y que requerían un cuidado extremo para mantenerlas, hoy se ha olvidado tanto en este renglón de la jardinería que una planta puede durar años en el interior del hogar con un mínimo de cuidado.

Si no podemos obtener algunas plantas por su elevado costo, es una idea simpática tener una jardinería donde coexistan distintos macetones con plantas que pueden ser sacadas de vez en cuando al exterior y ser cambiadas por otras en cada estación, según pase su período de floración.



Para facilitar el cuidado de estas plantas de interior, que no pueden recibir el aire y el sol que necesitan, existen en el mercado infinidad de productos vitamínicos que las mantienen lozanas y la tierra en buenas condiciones.

El uso de las plantas como elemento decorativo no debe limitarse y puede ser usado en cualquier rincón, incluyendo la cocina o el baño de una casa. Siempre darán nueva sensación de vida y de frescura.

El cubrecama es la clave en un dormitorio

Sin duda alguna, el cubrecama ocupa el área de color más importante en el dormitorio, en una palabra, es lo que da el ambiente. Este puede ser alegre, de estilo, o apropiado para dormitorio de hombre.



Cubrecamas en estilo provenzal, con la cubierta acolchada en estampado floreado, que va sobre vuelos de satén en color unido, que pueden elegirse entre diversos tonos que armonizan con el estampado.

LECTORA AMIGA

Esta es SU PAGINA. Debeamos hacerla cada vez más amena y más variada. Para este efecto, nada puede sernos más útil que su inteligente e inapreciable colaboración. Escribanos sobre el aspecto de la página más le interesa, si hay algo que desearía suprimir o agregar. Cualquiera sugerencia o colaboración enviada a "LA MUJER Y SU MUNDO", casilla 81-D, Diario LA NACION, Muchas gracias.

'TERYLENE'



Cortinas de 'Terylene' también tienen "siete vidas"

Antes las cortinas finas daban mucho que hacer. Ahora es distinto con 'Terylene'. Las cortinas de 'Terylene' son una maravilla. Livianas y fáciles de lavar, no encogen ni estiran. No se dañan con el sol ni con las polillas. Se mantienen onduladas y como nuevas por años. Ahora es distinto con 'Terylene'.

'TERYLENE' Polyester ICI Fibre

FABRICADAS EN CHILE POR TEXTILES BANVARTE, S.A. Estado 152. Oficina 802. Teléfono 381047. Exija que sea 100% 'Terylene', no acepte substitutos.

Banvarte

LA PALABRA TERYLENE Y SU SIMBOLO SON MARCAS REGISTRADAS DE IMPERIAL CHEMICAL INDUSTRIES LTD INGLATERRA

S

SINGAL MUEBLES

Huerfanos Morande

Lleve a su casa la calefacción definitiva!

el calentador de ambiente

Coleman

por circulación de aire!

Goce de primavera todo el año domine el invierno con un CALENTADOR COLEMAN

Fabricado en Chile por Fensa con Licencia exclusiva de The Coleman Lamp & Stove Company Ltd

Es un Producto

Fensa

Duro con el que dura mas

Consejos básicos para formar un jardín

Cualquiera que sea su problema, he aquí algunas directrices esenciales para elegir correctamente la distribución de su jardín.

1.º Fíjese en la orientación del terreno, es lo primero para decidir qué especies se plantarán y cómo se las dispondrá. Según "marche" el sol por su jardín y de qué lado sopla el viento, variarán fundamentalmente las especies apropiadas.

2.º Estudie la ubicación de la casa, así podrá decidir cuál será la parte del terreno que conviene dedicar a la utilidad y cuál se reservará para el Placer visual.

3.º Coloque sólo árboles y arbustos de porte achaparrado; solamente un gran jardín puede permitirse el lujo de árboles grandes. Si su terreno es de tamaño mediano o pequeño cuide de no confundirlo, dejando siempre un camino de césped, poniendo grupos de flores bajas en manjones irregulares a los costados del césped y evitando la tentación de los rosales de pie alto con sus tutores, que ayudan a dar una impresión de "abarrotaamiento".

4.º Grande o pequeño no ponga en su jardín gnomos o aves de terracota, además de quitar espacio no se ven bien; por otra parte, elementos decorativos como glorietas, surtidores, etc., sólo pueden usarse en parques amplios, nunca en pequeños jardines.

Un detalle en el que conviene fijarse: hay muchas personas que para dar mayor relieve a su casa, colocan en el centro de un jardín pequeño o mediano, un hermoso ejemplar de conífera. Mientras el árbol es joven, todo va bien, pero luego se desarrolla y obstruye la vista, además de dar excesiva sombra y provocar un mal desarrollo en las plantas cercanas debido a las grandes raíces del árbol y a la falta de luz.

Siempre hay que adecuar el tamaño de las especies al tamaño del terreno en que se plantarán.

CRONICAS SOCIALES

Por LUCIA ARRIETA

NACIMIENTOS EN LA CLINICA

SANTA MARIA. — María ha nacido un hijo del señor Federico Puga Concha y de la señora María Teresa Vial de Puga. Una hija del señor Silvestre Ochagavía Larraín y de la señora María Amalia Ramírez de Ochagavía. Un hijo del señor Iván Irrazábal y de la señora Luz María Videla de Irrazábal.

MATRIMONIO MARAMBIO ALLIEN.

BARROS AMUNATEGUI. —

Se casan las siguientes invitaciones: Marambio Alién y María Amalia Barrios Amunátegui, participan a Ud. el matrimonio de su hijo Sergio Marambio Alién y de la señorita María Amalia Barrios Amunátegui, que se efectuará en la Iglesia de los Reverendos Padres de la Orden de San Agustín, el domingo 30 de abril, a las 18.30 horas.

RIO DE JANEIRO. — Se han dirigido a Río de Janeiro el señor Pedro Murillo Melo y señora

MONTEVIDEO. — Se encuentran en Montevideo el señor

ARICA. — Las señoritas María Teresa

MONTEVIDEO. — Se encuentran en Montevideo el señor

ARICA. — Las señoritas María Teresa

MONTEVIDEO. — Se encuentran en Montevideo el señor

ARICA. — Las señoritas María Teresa

MONTEVIDEO. — Se encuentran en Montevideo el señor

ARICA. — Las señoritas María Teresa

MONTEVIDEO. — Se encuentran en Montevideo el señor

ARICA. — Las señoritas María Teresa

MONTEVIDEO. — Se encuentran en Montevideo el señor

ARICA. — Las señoritas María Teresa

MONTEVIDEO. — Se encuentran en Montevideo el señor

ARICA. — Las señoritas María Teresa

MONTEVIDEO. — Se encuentran en Montevideo el señor

ARICA. — Las señoritas María Teresa

MONTEVIDEO. — Se encuentran en Montevideo el señor

ARICA. — Las señoritas María Teresa

MONTEVIDEO. — Se encuentran en Montevideo el señor

ARICA. — Las señoritas María Teresa

MONTEVIDEO. — Se encuentran en Montevideo el señor

ARICA. — Las señoritas María Teresa

MONTEVIDEO. — Se encuentran en Montevideo el señor

ARICA. — Las señoritas María Teresa

MONTEVIDEO. — Se encuentran en Montevideo el señor

ARICA. — Las señoritas María Teresa

MONTEVIDEO. — Se encuentran en Montevideo el señor

ARICA. — Las señoritas María Teresa

MONTEVIDEO. — Se encuentran en Montevideo el señor

ARICA. — Las señoritas María Teresa

MONTEVIDEO. — Se encuentran en Montevideo el señor

ARICA. — Las señoritas María Teresa

MONTEVIDEO. — Se encuentran en Montevideo el señor

ARICA. — Las señoritas María Teresa

MONTEVIDEO. — Se encuentran en Montevideo el señor

ARICA. — Las señoritas María Teresa

MONTEVIDEO. — Se encuentran en Montevideo el señor

ARICA. — Las señoritas María Teresa

MONTEVIDEO. — Se encuentran en Montevideo el señor

ARICA. — Las señoritas María Teresa

MONTEVIDEO. — Se encuentran en Montevideo el señor

ARICA. — Las señoritas María Teresa

MONTEVIDEO. — Se encuentran en Montevideo el señor

ARICA. — Las señoritas María Teresa

MONTEVIDEO. — Se encuentran en Montevideo el señor

ARICA. — Las señoritas María Teresa

MONTEVIDEO. — Se encuentran en Montevideo el señor

ARICA. — Las señoritas María Teresa

MONTEVIDEO. — Se encuentran en Montevideo el señor

ARICA. — Las señoritas María Teresa

MONTEVIDEO. — Se encuentran en Montevideo el señor

ARICA. — Las señoritas María Teresa

MONTEVIDEO. — Se encuentran en Montevideo el señor

ARICA. — Las señoritas María Teresa

MONTEVIDEO. — Se encuentran en Montevideo el señor

ARICA. — Las señoritas María Teresa

MONTEVIDEO. — Se encuentran en Montevideo el señor

ARICA. — Las señoritas María Teresa

MONTEVIDEO. — Se encuentran en Montevideo el señor

ARICA. — Las señoritas María Teresa

MONTEVIDEO. — Se encuentran en Montevideo el señor

ARICA. — Las señoritas María Teresa

MONTEVIDEO. — Se encuentran en Montevideo el señor

ARICA. — Las señoritas María Teresa

MONTEVIDEO. — Se encuentran en Montevideo el señor

ARICA. — Las señoritas María Teresa

MONTEVIDEO. — Se encuentran en Montevideo el señor

ARICA. — Las señoritas María Teresa

MONTEVIDEO. — Se encuentran en Montevideo el señor

ARICA. — Las señoritas María Teresa

MONTEVIDEO. — Se encuentran en Montevideo el señor

ARICA. — Las señoritas María Teresa

MONTEVIDEO. — Se encuentran en Montevideo el señor

ARICA. — Las señoritas María Teresa

MONTEVIDEO. — Se encuentran en Montevideo el señor

ARICA. — Las señoritas María Teresa

MONTEVIDEO. — Se encuentran en Montevideo el señor

ARICA. — Las señoritas María Teresa

MONTEVIDEO. — Se encuentran en Montevideo el señor

ARICA. — Las señoritas María Teresa

MONTEVIDEO. — Se encuentran en Montevideo el señor

ARICA. — Las señoritas María Teresa

MONTEVIDEO. — Se encuentran en Montevideo el señor

ARICA. — Las señoritas María Teresa

MONTEVIDEO. — Se encuentran en Montevideo el señor

ARICA. — Las señoritas María Teresa

MONTEVIDEO. — Se encuentran en Montevideo el señor

ARICA. — Las señoritas María Teresa

MONTEVIDEO. — Se encuentran en Montevideo el señor

ARICA. — Las señoritas María Teresa

"BALA DE PLATA" ESTRENARA EL CONTINENTAL

Columbia Pictures anuncia como su más próximo estreno en el Continental, una nueva producción cinematográfica mexicana, que por su calidad tiene asegurado de antemano el éxito. Se trata de "Bala de Plata", que es el nombre de un nuevo héroe de la pantalla, cuyas hazañas como el tirador de todos los públicos, Julio Aldana, Irma Dorantes y Angel Infante tienen a su cargo la responsabilidad de los roles principales, al frente de un gran elenco y en un relato argumental de gran fuerza emocional y de una acción intensísima.

Obra chilena hoy en vórtice del T.

Antonio Varas



CLAUDIA PAZ, una de las destacadas actrices del Instituto del Teatro de la Universidad de Chile, integra el reparto de "La Madre de los Conejos", el apasionante drama de Alejandro Sieveking, que hoy va en vórtice, a las 19 horas, en el teatro Antonio Varas. Esta obra cuenta con la actuación protagónica de Belicia Castro, Sergio Aguirre, Lucho Barahona, más la especial actuación de Valeria Garbarini, Rubén Soto, María Valle, Mario Lora, Tomás Vidiella y Fernando González. Dirección: Agustín Sívori. Escenografía: iluminación y vestuario de Fernando Krahn.

BOTELLAS COMPRO

Todas clases, retiro a domicilio. Por mayor precios especiales. BELTRAN MATIEU No 1259 Fono: 374271 (Independencia altura 250)

DOLORES

Mejoral

Mejoral

Mejoral

Mejoral

Mejoral

Mejoral

Mejoral

Mejoral

Mejoral

Mejoral

Mejoral

Mejoral

Mejoral

Mejoral

Mejoral

Mejoral

Mejoral

Mejoral

Mejoral

Mejoral

Mejoral

Mejoral

Mejoral

Mejoral

Mejoral

Mejoral

Mejoral

Mejoral

Mejoral

Mejoral

Mejoral

Mejoral

Mejoral

Mejoral

Mejoral

Mejoral

Mejoral

Mejoral

Mejoral

Mejoral

Mejoral

Mejoral

Mejoral

Mejoral

Mejoral

Mejoral

Mejoral

Mejoral

Mejoral

Mejoral

FIEBRE

Mejoral

Mejoral

Mejoral

Mejoral

Mejoral

Mejoral

Mejoral

Mejoral

Mejoral

Mejoral

Mejoral

Mejoral

Mejoral

Mejoral

Mejoral

Mejoral

Mejoral

Mejoral

Mejoral

Mejoral

Mejoral

Mejoral

Mejoral

Mejoral

Mejoral

Mejoral

Mejoral

Mejoral

Mejoral

Mejoral

Mejoral

Mejoral

Mejoral

Mejoral

Mejoral

Mejoral

Mejoral

Mejoral

Mejoral

Mejoral

COIGUE SECO 1x10"

Frontera, buena calidad. Pino, Rauli seco, Pino Blanco para Muebles, Olivillo, Alamo y Roble. BARRACA KAPLAN Vicuña Mackenna 1850. Fono 54267

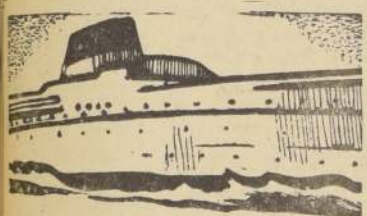

"ITALIA" SOCIETA DI NAVIGAZIONE

DESDE BUENOS AIRES:

G. CESARE	8. 5. 61
G. CESARE	14. 6. 61
G. CESARE	25. 7. 61
G. CESARE	8. 9. 61
G. CESARE	19. 10. 61

DESDE VALPARAISO:

A. VESPUCCI	8. 5. 61
A. USODIMARE	7. 6. 61
MARCO POLO	29. 6. 61
A. VESPUCCI	23. 7. 61
A. USODIMARE	23. 8. 61

"ITALMAR"

EL LICOR MAS SANO PURO DE UVA
PISCO
UNA COPITA EN EL BAR
UNA BOTELLA EN EL HOGAR



PRECIO JUSTO
HORA EXACTA
RELOJERIA GABOR
ESTADO 91-5° PISO

EXCURSIONES PERMANENTES
Hotel, Pensión completa
Buenos Aires, 6 días
E\$ 58.50
Montevideo, 8 días
E\$ 96.60
Río de Janeiro, 8 días
E\$ 132.00
Estos precios incluyen pasajes por avión, ida y regreso

AEROMAR
ALVAREZ Y DABANCH
HUERFANOS 830 LOCAL 276
TELEF 30637

Lo que su niño ya ocupa en el conocimiento y en el saber proporciónese a un niño del Hogar de Cristo. El libro, el cuaderno, la lámpara, envíos a Alonso Ovalle 1479.

HOY Ducal

3-6.45-10 P.M.

DESPUES DE SU LAUREADA ACTUACION EN "EL PUENTE SOBRE EL RIO KWAI" NOS OFRECE OTRO GRAN FILM, NOMINADO PARA EL "OSCAR".

JOHN MILLS, ganador del premio de Mejor Actor en "Ecos de Gloria" en el Festival Cinematográfico de Venecia en 1960.

Alec Guinness JOHN MILLS

"ECOS DE GLORIA"

("Tunes of Glory")

TECHICOLOR

PRICE-WALSH-FRASER

ARTISTAS UNIDOS

MAYORES DE 14 AÑOS

La Unión Tipográfica Editorial Hispanoamericana

hace valioso obsequio a Ministerio de Educación

Dos colecciones de importantes obras fueron entregadas por el Gerente en Chile, señor Ramón Zanartu, en manos del Ministro, señor Moore. Representan el reconocimiento de UTEHA hacia el interés por esas obras de parte del profesorado chileno.



El Ministro de Educación recibe de manos del señor Ramón Zanartu uno de los ejemplares de la obra "Diccionario Literario", que envía UTEHA para esa Secretaría de Estado. Está presente el Subsecretario, señor Pfeiffer.

Por instrucciones de la Unión Tipográfica Editorial Hispanoamericana, de México, de la cual forma parte la Editorial Renacimiento, visitó al Ministro de Educación, señor Eduardo Frei, el Gerente de UTEHA, señor Ramón Zanartu, acompañado de algunos jefes de la Empresa. El objeto de esta visita era entregar en manos del señor Moore dos colecciones completas de la Enciclopedia Cultural UTEHA y del Diccionario Literario de todos los países y de todos los tiempos) para la biblioteca del Ministerio. El valioso obsequio de UTEHA representa su reconocimiento hacia el profesorado nacional, por la extraordinaria acogida que entre sus miembros han tenido ambas obras. En la imposibilidad de expresar a cada uno de ellos este reconocimiento, la Editorial acordó hacerlo por intermedio de la biblioteca del Ministerio, por estimar que es la casa de todos los educadores chilenos. El señor Zanartu explicó al señor Ministro estas razones, haciéndole enseguida entrega de una comunicación en que se contiene el acuerdo de México y su significado como patrimonio cultural hispanoamericano. El Ministro agradeció al señor Zanartu, expresándole su complacencia, no sólo por el hecho de recibir tan importantes obsequios, sino, también, por la noticia que se le comunicaba en el sentido de que había sido, precisamente, el profesor nacional el sector que mayor interés había demostrado por estas obras de auténtica cultura, lo que no le extraña, ya que, naturalmente, por ser bien conocido el gran espíritu de superación profesional del profesorado chileno, pero siempre resulta grato comprobarlo una vez más. Estuvieron presentes en la reunión el Ministro señor Moore, el Subsecretario, señor Emilio Pfeiffer; el Gerente de Renacimiento, señor Ramón Zanartu; los jefes de Relaciones Públicas y de Ventas y el representante destacado para la atención del profesorado de la capital.

Radio Portales transmite Proceso Eichmann

En un esfuerzo informativo digno de destacarse, Radio Portales de Santiago, ha iniciado la transmisión de los diversos aspectos del proceso contra Eichmann, directamente desde Jerusalén. Como es sabido, el proceso Eichmann ha entrado a su fase definitiva. Tanto la defensa del ex coronel nazi, dirigida por el abogado Servatius, como la acusación, realizarán en los próximos días los máximos esfuerzos para definir la suerte del acusado, lo que desde luego anuncia las más dramáticas alternativas en un juicio que, de por sí, tiene extraordinarias características. Radio Portales presentará las diversas fases del proceso, en transmisiones directas, todos los días, a las 23 horas, en un programa especial auspiciado por Orvi.

CAJA DE COLONIZACION AGRICOLA

COLONIA "SAN MARTIN"

(Provincia de Santiago, Departamento y Comuna de San Antonio)

Se pone en conocimiento de los interesados la nómina de los asignatarios de lotes de la Colonia "SAN MARTIN", que el Honorable Consejo de la Caja de Colonización Agrícola asignó en sesión 28.a de 18 del mes en curso, en conformidad al artículo 50 del D. F. L. N.º 76:

NOMBRE DEL ASIGNATARIO	PROFESION	LOTE ASIGNADO	PUNTAJE
ESKENAZI TCHIMINO, ALBERTO	Ingeniero Agrónomo	N.º 6	46

