Gobierno Otorgó Títulos Gratuítos a Pequeños Agricultores

(Información en página 2)

Banco del Estado creará agencia en población J. M. Caro

(Información en página 5)

Distribuyen fondos para atenuar la sequía del Norte

(Información en página 7)

Comisión de Hda. aprobó articulado sobre el reajuste

(Información en página 5)

Winston Churchill le sigue ganando la guerra a la muerte

(Información en página 10)

TIEMPO PARA SANTIAGO: Despejado.
TEMPERATURA DE AYER: Mínima, 12.8º C., a las 6.15 horas; máxima 30.3º C., a las 16.15 horas.
PRONOSTICO PARA HOY: Se mantendrán las buenas condiciones de tiempo en la mayor parte del territorio. Sólo el norte y la costa central acusarán bancos de nubosidad baja.

LA NACION

AÑO XLIX — SANTIAGO DE CHILE — SABADO 23 DE ENERO DE 1965 — PRECIO: Eº 0,15 — N.o 17.216

Edición de 20 páginas — En dos secciones

Crónica, Pág.	1 a 3 y 6 y 7	Cables, Pág.	10
Redacción	4	Deportes	11 a 14
Política	5	Hípica	15 y 17
Provincias	8	Económicos	18
Social	9	Teatros	19
		Magazine	20

Sensacional Triunfo de River Sobre Santos: 3-2

EL EQUIPO ARGENTINO JUGO CON EL BRILLO QUE NO HABIA LUCIDO TODAVIA EN EL HEXAGONAL.- FRENO AL ATAQUE BRASILEÑO Y APROVECHO LAS FALLAS DEFENSIVAS DE SANTOS.- LALLIANA FUE UNA FIGURA DE RIVER.- PELE FUE ESTRICTAMENTE MARCADO, PERO LUCIO ALGUNAS GENIALIDADES.- HEXAGONAL YA NO TIENE INVICTOS

(INFORMACION EN PAGINA 11)

CON ESTE GOL GANO RIVER A SANTOS.— Lo marcó Mas —faltando seis minutos— con impresionante volea, luego de un tiro libro de Lalliana que rebotó en la barrera. La estirada de Gilmar resulta infructuosa para el tremendo impacto.

Tiburón gigante atraparon en playa de Peñuelas

(Información en página 7)

OTRO EMPATE ENTRE EQUIPOS CHILENOS

ADAN GODOY, arquero de Universidad Católica, despeja con golpe de puño, anticipándose a Landa y Valdés, delanteros de Colo Colo, mientras lo protegen Villarroel (3), Prieto y Adriazola. En el discreto encuentro que igualaron albos y cruzados.

Colo Colo y UC, un empate a dos sin brillo

Partido de trámite lentísimo, con dominio durante su mayor parte de los albos, pero inconsistente, carente de profundidad.- A pesar de estar en ventaja de 2 a 0, equipo popular no salió de su tranco.- Oportuna levantada del team colegial.- Emoción sólo vino a aparecer en los últimos 15 minutos.- A los 33 minutos del segundo tiempo, de penal, empató Ramírez y luego fue expulsado por insultar al árbitro Jaime Amor, de deficiente actuación

(INFORMACION EN PAGINA 11)

En la Moneda

Por vía aérea viajó ayer a Francia, el Subsecretario de Relaciones Exteriores, Enrique Bernstein, para asistir el lunes a una reunión con los representantes de las 14 naciones que tienen en sus manos la Deuda Externa de Chile. La Conferencia se prolongará por 8 o 10 días, y en su transcurso se concretará la posibilidad de renegociar la deuda externa, postergando los pagos hasta el año 1968. Bernstein fue despedido en Los Cerrillos, por funcionarios de la Cancillería y amigos personales. José Piñeira, que también integra la delegación, viajará mañana a París. Se ha tenido conocimiento, por otra parte, que en entrevistas sostenidas por el Embajador de Gran Bretaña con el Presidente de la República y el Ministro de Relaciones Exteriores, habría hecho presente el interés del Gobierno inglés por buscar una solución al tema que contemple los intereses y propósitos de ambas naciones amigas.

MISION TURCA EN CHILE

Una misión turca de buena voluntad llega mañana al mediodía, a nuestro país, compuesta por Kasym Gulek, ex vicepresidente del Consejo de Ministros de Turquía, y actualmente diputado de su país, y el diputado Hamet Kinmly.

La misión, que permanecerá 10 días en Chile, colocará una ofrenda floral en el Monumento al Prócer Bernardo O'Higgins, el lunes próximo. Además, trae un mensaje especial de su gobierno al Presidente Frei, con quien se entrevistará la próxima semana.

HOY LLEGA MISION ECONOMICA BELGA

El Ministro de Comercio e Industria de Bélgica, Maurice Brasseur, arriba hoy al país, acompañado del Secretario General de la Confederación de Sindicatos Cristianos de su país, Augusto Vanstendael.

Los visitantes serán recibidos por Eduardo Cisterna, director del Protocolo, y el Jefe de la Casa Militar Félix Guerrero, y estarán en nuestro país alrededor de 6 días.

ADHESION AGRARIO LABORISTA

Con el fin de reiterar su adhesión a los planes del Gobierno, visitaron ayer al Presidente Frei, dirigentes de la Democracia Agrario Laborista, encabezados por su líder Benjamín Videla.

CONGRESO DE LA CULTURA

En Génova se está desarrollando un Congreso de la Cultura del Tercer Mundo, al que ha sido invitado el representante de la Cancillería Chilena, Jorge Elliot.

En esta oportunidad, se harán exposiciones sobre cine, arte, literatura y cultura, en general del "Tercer Mundo", como se le llama al que comprenden los países de Oriente. Especial importancia le da a esto la UNESCO, con miras a efectuar reuniones similares en América Latina. Se verán, también, posibilidades de que sea Chile la sede del Congreso.

Mayor control en el uso de los vehículos fiscales

Particulares los ocupan en días prohibidos, infringiendo ley sobre la materia

Las patrullas policiales de carreteras y Carabineros en general denunciarán a la Intendencia de Santiago a los funcionarios de la Administración pública, que utilizan vehículos fiscales los sábados en la tarde, domingos y festivos.

El Intendente, Sergio Saavedra, impartió instrucciones a Carabineros para que las patrullas de carreteras, retenes y puestos de control detengan a los vehículos fiscales e individualizar al chofer y sus ocupantes. No se aplicará esta medida a los que tengan la autorización correspondiente.

"En varias oportunidades, dice la primera autoridad provincial en su nota, por razones de servicio he debido transitar por los caminos o carreteras y me he encontrado con vehículos fiscales que no han solicitado a la Intendencia de Santiago la autorización para ser usados en días prohibidos."

La fiscalización de los autos de cualquier servicio de la Administración Pública corresponde a los Intendentes y Gobernadores, de acuerdo a lo dispuesto en el DFL 22, del 19 de noviembre de 1959.

Posteriormente, por la Ley 11.575 de 1954, se prohibió el uso de automóviles fiscales, semifiscales y de administración autónoma los sábados en la tarde, domingos y festivos.

Procedente de París llegó en el Boeing Intercontinental "Croix du Sud", de Air France, el señor Rolland Ritter, Director General de la Societé Miniere et Metallurgique Peñarroya y miembro del Directorio de la Compañía Minera Disputada de Las Condes S. A., quien viaja con el propósito de visitar las nuevas instalaciones que ha puesto en marcha la compañía. Fue recibido en el aeropuerto por los señores Quilici, Dujour, Isnard, Contantinesco y Morandé, de la Cía. Disputada Las Condes

UNIVERSITARIOS CON EL PRESIDENTE

El Presidente Frei recibió ayer la visita de numerosos dirigentes universitarios, con quienes conversó sobre problemas nacionales, que interesan especialmente a los jóvenes estudiantes chilenos. El Jefe del Estado, durante la cordial entrevista, que se prolongó cerca de una hora y media, les expresó su satisfacción por haberlos recibido y su fé en la capacidad de las jóvenes generaciones, para afrontar una tarea responsable de colaboración, en los planes de Gobierno en favor del pueblo de Chile. Estaban presentes entre otros, Manuel Patroni, presidente de la Federación de Estudiantes de la Universidad del Norte; Adolfo Tanenbaum, presidente de le Federación de Estudiantes de la Universidad de Chile de Valparaíso; Julián Bustos, presidente de la Federación de la Universidad Técnica Federico Santa María; Vladimir Alvarez, presidente de la Federación de la Universidad Técnica del Estado; José Manuel Insulza, vicepresidente de la Federación de Estudiantes de Chile; Eugenio Beca, prsidente de la Federación de la Universidad Católica; José Salinas, dirigente nacional de la Unión de Federaciones Universitarias de Chile (UFUCH); Iván de la Maza, jefe de la Democracia Cristiana Universitaria (DCU), y numerosos estudiantes de los diversos establecimientos de enseñanza superior. Durante la entrevista, el Presidente Frei se hizo acompañar por su Asesor de Asuntos Juveniles, Marco Antonio Rocca. EN EL GRABADO, S. E. y los estudiantes.

La actividad privada es indispensable para el desarrollo de América Latina

Dice el financista David Rockefeller, presidente del Chase Mahattan Bank y del CICYP norteamericano.– En jira por América Latina se está entrevistando con representantes de las entidades que él dirige

—No traigo planes específicos para ofrecer a Chile del Chase Manhattan Bank y mi visita al Presidente de la República fue sólo de cortesía, para hablar de asuntos generales, en una conversación amistosa y franca, dijo David Rockefeller ayer a la prensa.

El presidente del Chase Manhattan Bank y de la sección norteamericana del Consejo Interamericano de Comercio y Producción (CICYP), llegó a Santiago en jira por América Latina. Su viaje es para establecer contacto con los corresponsales del Chase Manhattan y representantes del CICYP en América Latina. Ayer en la mañana se entrevistó en la Moneda con el Presidente Frei.

David Rockefeller es hermano del Gobernador de Nueva York y tío de Rodman Rockefeller, quien también se encuentra en Chile, aunque por motivos diferentes.

En conferencia de prensa, ayer no reveló planes concretos ni otras relaciones con los hombres de negocios chilenos ni con el Gobierno, que las simplemente informativas. Expresó sí, que como representante de empresas y capitales privados, cree que no es posible fomentar el desarrollo de América Latina sin la cooperación del Gobierno con la actividad privada.

—Pienso, agregó, que las relaciones de las empresas norteamericanas con América Latina son decisivas. Nosotros además de tener enorme interés por los problemas latinoamericanos hemos hecho inversiones muy grandes en esta parte del continente.

David Rockefeller informó que el Chase Manhattan Bank que él preside, mantiene tres filiales en América del Sur: en Venezuela, Brasil y últimamente en Perú, donde se acaba de incorporar el Banco Continental. Además, tienen corresponsales en el resto de los países.

En Chile, los principales son los Bancos de Chile, del Estado, Sudamericano de Crédito e Inversiones, Edwards y Español.

El Chase Manhattan Bank contribuyó con siete millones de dólares el préstamo que otorgó hace algunos días el Gobierno norteamericano a Chile.

LA ALIANZA TOMA FUERZA

Sobre la Alianza para el Progreso, el financista expresó que a su juicio ésta toma fuerza y ha ido mejorando con el tiempo. Ha habido demasiado interés en las relaciones entre los gobiernos y no bastante en el sector privado.

El 80% de las inversiones en América Latina, señaló, corresponden al sector privado. Por eso, agregó, tengo la impresión que ahora ambos sectores están equilibrados, con mejores posibilidades para el desarrollo de America Latina.

El financista dio su opinión sobre la personalidad de dos figuras internacionales que hacen noticia en los últimos días: Winston Churchill y Lindon Johnson.

Del moribundo ex Premier inglés manifestó que lo consideraba el hombre más importante de nuestro siglo. Sobre el Presidente de Estados Unidos manifestó: "Ha causado una buena impresión entre los hombres de negocios. Es moderado y tiene interés en fomentar el sector privado. Se interesa no sólo en el pueblo de Estados Unidos, sino también en todos los países del mundo."

CONTACTOS CON EL CICYP CHILENO

"En mi calidad de Presidente del Consejo Interamericano de Comercio y Producción de Estados Unidos, tengo vivo interés en ponerme en contacto con los representantes de Chile, dijo Rockefeller. Ello se realizará el domingo en el fundo "Lo Aguirre".

Al almuerzo programado para esta ocasión asistirá la mesa directiva del CICYP Chile, que integran Recaredo Ossa, presidente; Ernesto Ayala, vicepresidente; Manuel Labra, tesorero, y Rodolfo Menéndez, gerente. Concurrirá también todo el directorio del organismo, los Ministros de Economía y Hacienda; el Embajador de Estados Unidos; presidentes de los principales bancos y de grandes empresas del país.

Esta noche, a las 21 horas, David Rockefeller se reúne por segunda vez con el Presidente de la República. Ambos comerán en el Palacio Castillo, de Viña del Mar. El financista parte a Bogotá el próximo martes.

—Es necesario coordinar los esfuerzos de los hombres de negocios y establecer contactos entre nosotros, dice David Rockefeller, presidente del Chase Manhattan Bank y del CICYP norteamericano. En conferencia de prensa, dio a conocer el objetivo de su viaje por América Latina donde existen representantes y filiales tanto del Chase Bank como del CICYP (Consejo Interamericano de Comercio y Producción). Rockefeller llegó acompañado de Víctor Rockhill, vicepresidente ejecutivo del Chase Bank; de Francis Crimes, vicepresidente; Henry Geyelind, jefe de relaciones públicas, y Kenneth Murdech, representante para los países del Cono Sur. EN EL GRABADO, junto a Rodolfo Menéndez, gerente del CICYP-CHILE.

MINISTRO COLLADOS REALIZA JIRA DE INSPECCION A MAULE

En compañía de otras autoridades, el Ministro de Obras Públicas examinará los terrenos donde se estudia instalar un puerto para Contitución

Durante 48 horas las autoridades máximas del Ministerio de Obras Públicas realizarán una jira de inspección por la provincia de Maule.

El titular de la Cartera de Obras Públicas, Modesto Collados, y el Director General de los Servicios, Alfonso Díaz Ossa, viajarán hoy a primera hora a Constitución. Irán acompañados por el Subsecretario Carlos Valenzuela y otros jefes de departamentos del Ministerio.

Hoy y el domingo, en compañía de las autoridades de la zona, la comitiva oficial realizará una inspección a los diversos problemas existentes en la provincia, preocupándose especialmente de la red caminera y obras en Constitución.

El Ministro Collados, Díaz Ossa y Valenzuela, junto con el Director de Obras Públicas Portuarias, Carlos Stohr visitarán en esta oportunidad los terrenos con aptitudes para construir un puerto en la zona de Constitución para lo cual se están realizando los estudios de factibilidad económica cuyo costo alcanzaría a 2.500.000 dólares.

Dicho puerto sería construido en el plazo de dos años y tendría la finalidad de dar más posibilidades a la producción forestal de esa zona en el cual está cumpliendo un plan de desarrollo en ese sentido.

Los lugares donde los técnicos estiman que podría realizarse dicha obra son los sitios denominados Malos Pasos, Naguillán y Constitución misma.

COMISIONAN A JEFE ADMINISTRATIVO EN CENSO AGROPECUARIO

Por Decreto Nº 34 del Ministerio de Agricultura se ha comisionado al jefe administrativo de la Dirección de Agricultura y Pesca, Raúl Mérida Lirenes, para que preste sus servicios en la Dirección de Estadística y colabore en el Censo Agropecuario.

200 universitarios comenzarán promoción campesina en Choapa

200 universitarios partieron anoche, a las 20 horas, al Valle del Choapa, provincia de Coquimbo, para impulsar la promoción campesina en los fundos que adquirió la Corporación de la Reforma Agraria en esa zona.

Los 200 universitarios, hombres y mujeres, pertenecen al Instituto de Humanismo Cristiano, corporación de derecho privado sin fines de lucro, cuyo objetivo principal es la elaboración de modelos de solución a los problemas de la sociedad actual.

MAS CAPACITACION

Los muchachos van encabezados por el presidente de la rama universitaria del Instituto, Fernando Tagle, estudiante de la Escuela de Economía de la Universidad de Chile, y por Osvaldo Núñez, estudiante de Leyes.

"Nuestro objetivo, explicó Fernando Tagle, es capacitar a los campesinos para que aprendan a organizarse y así participar mejor en el total aprovechamiento de la tierra y de la Reforma Agraria".

Fuera de estos objetivos básicos, los universitarios impartirán conocimientos acerca de cooperativismo, centros comunitarios, sindicalismo, asesoría agropecuaria, difusión de la Reforma Agraria, higiene ambiental, a través de charlas, conferencias, encuestas y entrevistas.

"Por otra parte, dice el presidente Fernando Tagle, no todo será trabajo. Llevamos toda clase de entretenimientos, grupos de teatro, conjuntos folklóricos, títeres, etc. Damos mucha importancia a estos espectáculos porque permite a la comunidad reunirse, conocerse e intercambiar ideas."

LAS REPRESENTACIONES

El trabajo inicial de los estudiantes comenzará en el Valle del Choapa con la representación de una obra de teatro, "La princesa Panchita", especialmente adaptada al ambiente campesino. El domingo próximo habrá una representación de un clásico universitario en miniatura —hasta con fuegos artificiales— que está a cargo del grupo de estudiantes de Periodismo de la Universidad de Chile.

Los universitarios partieron anoche desde la Estación Mapocho en un tren hasta La Calera. De ahí, trasbordarán a otro que los llevará a Illapel, y luego proseguirán su viaje en camiones hasta la comuna de Salamanca.

DIEZ LOCALIDADES

"Allí, explica el presidente del Instituto, nos radicaremos en 10 localidades, con un grupo de universitarios en cada lugar. Cada grupo tendrá su jefe. Estos lugares son: Cuncumén, Tranquilla, Coirón, Quelén, Higuerilla, El Tambo, Tahuinco, Chichiñi, Santa Rosa y Chalinga, y cada grupo residente alojará en la escuela o posta de cada una de las localidades antes anotadas."

Los jóvenes llevan provisiones en abundancia que les fueron regaladas por numerosas fábricas e industrias. En la zona adquirirán productos frescos, verduras, frutas, etc., y esperan contratar en la misma comunidad un ayudante de cocina para preparar su alimentación. Las mujeres, que aquí suman más de 100 y que habitualmente se destinan a realizar estas labores domésticas, desempeñarán en esta ocasión igual trabajo que los varones.

Los universitarios tienen varias instituciones colaboradoras, como por ejemplo la Corporación de la Reforma Agraria, el Consejo Nacional de la Promoción Popular, Cáritas, las Fuerzas Armadas, el Instituto de Desarrollo Agropecuario, el Instituto de la Vivienda Rural, y otros.

Ejército ofreció comida en honar de S. E.

El Comandante en Jefe del Ejército, General de División don Bernardino Parada Moreno, ofreció una manifestación en honor del Presidente de la República, don Eduardo Frei Montalva, y señora María Ruiz Tagle de Frei, en su residencia particular. La manifestación consistió en una comida a la cual asistieron además especialmente invitados el Ministro de Defensa Nacional, don Juan de Dios Carmona; los Comandantes en Jefes de la Armada, Almirante don Jacobo Neumann y de la Fuerza Aérea, General del Aire, don Máximo Errázuriz y los Generales de la Guarnición de Santiago, entre los cuales se incluyen los Coroneles recientemente ascendidos al grado de General de Brigada del Ejército, con sus respectivas esposas.

Títulos gratuitos para pequeños agricultores otorgó el Gobierno

Los decretos fueron firmados ayer por el Presidente Frei

El Presidente de la República firmó ayer numerosos decretos emanados del Ministerio de Agricultura y Tierras, por los cuales se conceden títulos gratuitos de dominio en tierras fiscales a ocupantes indígenas y también a numerosos pequeños agricultores y colonos del sur. Entre ellos destacamos los siguientes:

Decreto que concede títulos gratuitos en San Juan de la Costa, en la comuna, departamento y provincia de Osorno, a Manuel Antonio Puñoñanco Manquel, Jacinto y José Manuel Nomel Pichicona y Manuela Pinuil Huirul.

Decreto que concede títulos gratuitos en la comuna de Pucón, departamento de Villarrica, provincia de Cautín, a José Antonio Nahuelén Caniuhuán, Dionisio Neculpán Llancapil y Avelino Carinao Coñuequir.

Decreto que concede títulos gratuitos en diversas comunas de la provincia de Chiloé, en favor de Miguel de Jesús Díaz Vivar, Rudecindo Huenante Huenante, Santiago Silva Miranda; Ruperto, Ricardo, Antonio e Irma Bahamonde Ulloa, y Juan Pedro Oyarzún Alarcón.

Decreto que concede títulos gratuitos en la zona Río Negro - Caleta Hornopirén de la comuna de Puerto Montt, en el departamento y provincia de Llanquihue, a Alfredo Naimán Ríos, Reinaldo Uribe Uribe, Gabriel Villamil Soto y José Sixto Leiva Ojeda.

Decreto que transfiere un predio de una hectárea a la Sociedad Constructora de Establecimientos Educacionales, en el lugar denominado "La Colonia", en la comuna del Laja, provincia de Bío Bío, para la construcción de una escuela mixta en la localidad.

TELEVISION
Canal 9 - Univ. de Chile

13.30 Carta de ajuste
13.45 Presentación
13.47 Telecine
14.13 Dibujos Animados
14.20 Harrigan e Hijo
14.46 Boletín Informativo
14.56 Fin de la emisión
20.17 Carta de ajuste
20.32 Presentación
20.34 Boletín Informativo
20.35 El cobre y los hombres: Telecine
20.50 Pantalla Noticiosa
21.05 Perry Mason: El caso de la novia curiosa (R)
21.56 Boletín Informativo
22.00 Teatro Bárbara Stanwick: El pistolero del Oeste
22.24 Boletín Informativo
22.25 Empate en el Derby: Telecine
22.31 Telecine
22.54 Boletín Informativo
23.35 Fin de la emisión

TELEVISORES
GELOSO
GRAN PANTALLA RECTANGULAR DE 23"
GARANTIA Y SERVICIO TECNICO
ENTREGA INMEDIATA
AMPLIAS FACILIDADES
TELEMUNDI
CONDELL 1589 - FONO 2367
VALPARAISO

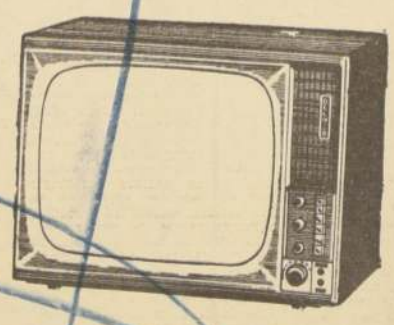

DISTRIBUIDOR AUTORIZADO
TELEMUNDI
AGUSTINAS 698 - FONO 31921

DISTRIBUIDORES GENERALES
Bonacic y Caro Ltda.
M. AUXILIADORA 937 PARAD 6 G. AV

DISTRIBUIDOR AUTORIZADO
TELEMUNDI
PROVIDENCIA 2131 - FONO 569038

TELEVISION
Canal 13 - Univ. Católica

19.35 HUCKLEBERRY HOUND
19.45 LANCEROS DE BENGALA (Los Bárbaros)
20.09 CINE
20.18 FANTASIA GLORIA AGUIRRE
20.30 PANTALLAS DEL DEPORTE
20.45 NOTICIARIO UFA
20.55 EN LA HORA DEL APERITIVO
21.05 INVESTIGADOR SUBMARINO
21.30 MUSICAL
22.00 EL REPORTER ESSO
22.15 DORIS Y ROSSIE
22.35 MAVERICK (Una carta a la horca)
23.25 CIERRE DE TRANSMISION

DIJO EL DECANO JAIME FUENZALIDA:

"Se ha pretendido enlodar y tergiversar funciones específicas de la Universidad"

FACULTAD DE CIENCIAS ECONOMICAS PUSO LAS COSAS EN SU LUGAR.– LA UNIVERSIDAD DE CHILE ENTREGO DECLARACION OFICIAL PUNTUALIZANDO SU LABOR DEDICADA A LOS ESTUDIOS Y LA INVESTIGACION CIENTIFICA

La Universidad de Chile delimitó sus responsabilidades con respecto a publicaciones y emisiones radiales que colocaban a este organismo, autónomo del Estado, en tela de juicio frente a la opinión pública. El Instituto se refirió a una encuesta sobre aspectos socio-políticos la que, según algunos órganos informativos, sería usada con fines de propaganda política, o "arma de propaganda", como lo aseguró un vespertino de la capital.

De acuerdo a publicaciones que circularon con profusión "la opinión pública estaba en el derecho de obtener una clara y rápida explicación de los fines reales que han impulsado a los responsables de la Facultad de Ciencias Económicas de la U. de Chile, para ordenar la confección de una encuesta de opinión pública sobre las relaciones entre el Gobierno y el Congreso Nacional". Agregaban dichas informaciones que la forma en que estaba planificado este sondeo se orientaba a impulsar una campaña de desprestigio de la Institución Parlamentaria para llevar "agua al molino electoral del Partido Demócrata Cristiano, el único partido gobernante".

DECLARACION OFICIAL

El Decano de la Facultad de Ciencias Económicas, catedrático Jaime Fuenzalida, habló ayer sobre esta situación con el rector de la Universidad de Chile, profesor Eugenio González. El rector, hombre de dilatada labor docente y una de las personalidades de mayor importancia en la vida cultural chilena, consideró el asunto. Más tarde, la Universidad entregó a toda la prensa la siguiente declaración oficial:

"Frente a publicaciones de prensa aparecidas en el día de hoy (viernes 22), acerca de encuestas a la opinión pública efectuadas por organismos de esta Corporación en torno a determinados problemas de actualidad, la Oficina de Prensa de la Rectoría de la Universidad de Chile declara que tales encuestas constituyen simples experiencias destinadas a determinar el grado de eficacia metodológica que podrían tener en el campo de las ciencias sociales y que no están, por lo tanto, destinadas a la publicidad, sino, dentro de los círculos científicos.

Santiago 22 de enero de 1965".

Jaime Fuenzalida, Decano de la Facultad de Ciencias Económicas de la Universidad de Chile declaró: "Es doloroso y amargo comprobar que ciertos sectores de la oposición, recurriendo a sistemas que no se compadecen con la realidad, han pretendido enlodar y tergiversar las funciones específicas de nuestra facultad, atribuyendo a sus labores tendencias e intromisiones de orden político."

"Esta encuesta —agregó— no es nueva. Antes de la contienda presidencial se hizo otra, posteriormente se repitió y finalmente se realizó una de carácter relámpago. Todas ellas contenían el mismo número de preguntas y con idéntico tenor. Reitero que sus objetivos perseguían fines exclusivamente científicos y netamente universitarios."

EL CONGRESO

Estos fines son los de conocer con cifras precisas el verdadero sentimiento democrático de la población de Chile en todas sus capas sociales.

El propio ejecutor del trabajo, Eduardo Hamuy, Director del Centro de Estudios Socioeconómicos de la Facultad de Ciencias Económicas, lo ha establecido con claridad.

Jaime Fuenzalida agrega en sus declaraciones: "Se pretende afirmar que la Universidad, al realizar esta encuesta, persigue como único fin —atendiendo a una de las preguntas contenidas en el formulario— disolver el Congreso Nacional. Insisto en afirmar que estas suposiciones carecen de fundamento, son absolutamente falsas. La encuesta no se ha hecho en base a una sola pregunta, sino a muchas y su contenido total no encierra otro propósito que el de auscultar la actitud democrática del país. En una palabra, saber si somos o no verdaderamente acreedores al denominativo de ser una nación auténticamente democrática. Más claro aún, investigar un fenómeno científico-político de interés netamente universitario."

"ES PENOSO"

Jaime Fuenzalida expresó finalmente que en su concepto "era penoso que se atribuya a la Universidad actitudes políticas para favorecer a un régimen imperante. "No me extrañaría —dijo— que si el día de mañana se dispusiera que la Universidad realizara una encuesta entre mujeres de vida alegre, preguntando si se dedican a esta actividad por placer o por necesidad, se nos acusara de estar fomentando la prostitución en el país."

JAIME FUENZALIDA, Decano de la Facultad de Ciencias Económicas de la Universidad de Chile, hizo claridad sobre los trabajos de carácter científico, realizados a través de una encuesta, en el Centro de Estudios Socio Económicos de la Facultad. EN LA FOTO: Fuenzalida habla sobre la situación creada por erradas informaciones.

PERIODISTA FRANCES, QUE LUCHO JUNTO A DE GAULLE, LLEGA EL MARTES A CHILE

Jean Marin es ahora presidente y director de la Agence France Presse

Uno de los más destacados periodistas de Francia, que combatió junto al General Charles de Gaulle durante la Resistencia, Jean Marin, llegará a Chile el martes próximo, cumpliendo una jira por América Latina.

Jean Marin es presidente y Director General de la "Agence France Presse", (AFP) y su visita a América le ha permitido entrevistar a Gobernantes y altos personeros de cada país, así como obtener información directa del avance alcanzado por esta región en la postguerra.

El periodista francés será agasajado el martes con una comida a la que han sido invitados periodistas de los medios informativos de Santiago.

UNA EDICION ESPECIAL PREPARA "GOL Y GOL" PARA EL MIERCOLES

El próximo miércoles, la popular revista deportiva "Gol y Gol" lanza a la calle su edición especial de 100 páginas. Será ésta una verdadera Biblia del Deporte, con la compilación histórica del deporte en los últimos cincuenta años. Esta historia será la más completa que se haya realizado hasta el momento entre nosotros. "Gol y Gol" con su edición especial sobre esta materia, será un verdadero "gol" periodístico, en un número extraordinario que será guardado en todas las bibliotecas y por todos los deportistas del país.

Planificarán y coordinarán todos los sistemas de transportes del país

En acto efectuado al mediodía de ayer, quedó constituida la Comisión Asesora de Transportes (CAT), cuyo objetivo es planificar todos los sistemas de transportes del país, tanto marítimos, como ferroviarios aéreos y camineros.

Esta Comisión asesorará a la Subsecretaría de Transportes; su fin fundamental será cooperar y estudiar todos los problemas nacionales relacionados con comunicaciones, recomendando ciertas medidas para que el resultado final sea el más adecuado para el país.

El Ministro de Economía, Domingo Santa María, que presidió la reunión constitutiva de la Comisión, manifestó que "el país sabe, porque así lo expresó el Presidente Frei, que el factor transporte es el sistema nervioso de todo el cuerpo social y económico del país. Nuestro país ha sido lento para reconocer ciertos hechos fundamentales, cual es que el transporte es uno solo, y que este se expresa en cada terreno y en forma diferente, y de acuerdo con la tecnología moderna, como lo señalan los avances de la aviación y los ferrocarriles".

"En nuestro país —agregó el Ministro—, el Estado forma parte mayoritaria y preponderante en los medios de transportes. Tiene el monopolio casi exclusivo de los Ferrocarriles, el 60% del cabotaje, el monopolio del transporte aéreo interno, y la infraestructura del transporte caminero." Añadió que debía reconocer y estaba agradecido del aporte del Instituto de Investigaciones de la Universidad de Chile, sobre este problema.

Finalmente, manifestó que se estaba por firmar un convenio con el Plan Chile-California, que prestaría su colaboración y asesoría técnica.

La Comisión Asesora de Transporte (CAT) quedó constituida de la siguiente manera: Ministro de Economía, que la preside; Subsecretario de Transporte; Vicepresidente del Banco Central, Carlos Massad; Director General de Obras Públicas, Alfonso Díaz Ossa; un representante de la Confederación de Municipalidades, José del Piano; por el Ministerio de Defensa, coronel FACH, Alfredo Soto; del Ministerio de RR. EE., Carlos Besa; de la Prefectura del Tránsito, coronel Moisés Sudy Castro; por la Empresa de Ferrocarriles, el Director, Luis Falcone; por la Empresa Marítima del Estado, el Director, Pedro Serrano; por la Empresa Portuaria de Chile, Sergio de la Fuente Illanes; por ETCE, Director, René Pérez; el Vicepresidente de la LAN, Eric Campaña, y el representante del "Plan Chile-California, Arturo Israel.

LEVANTANDO ESCUELAS EN CAJON

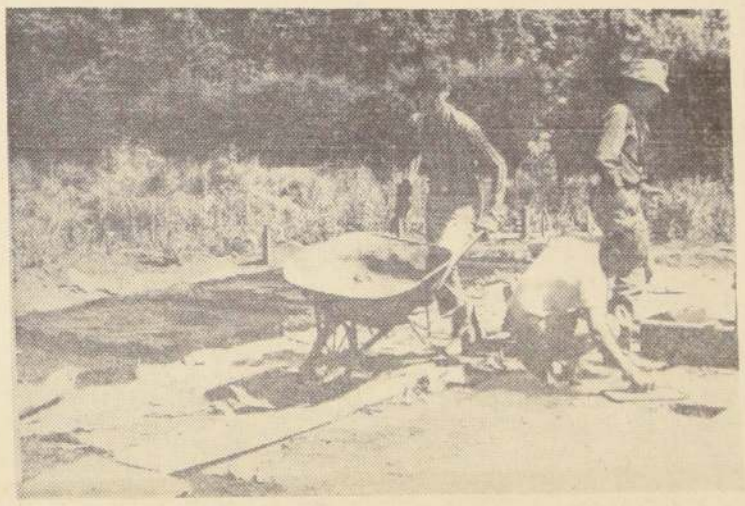

Con el entusiasmo propio de la responsabilidad que voluntariamente se han impuesto, los alumnos de las Universidades, prosiguen con el mismo dinamismo del primer día, desarrollando su patriótica labor de cooperación personal a los planes de promoción de escuelas que propicia el Supremo Gobierno. Con tesonero empeño los estudiantes universitarios están contribuyendo eficazmente a absorber el déficit de locales escolares a lo largo de todo el territorio. EN EL GRABADO, un grupo de estudiantes de la Universidad Católica en plena labor, bajo los quemantes rayos del sol que baña el lugar denominado Cajón, a 15 kilómetros de Temuco.

PRORROGAS PARA AGRICULTORES AFECTADOS POR FUERTES LLUVIAS

Banco del Estado ayuda a productores de lentejas

En vista de la delicada situación que afrontan los agricultores de la zona comprendida entre las provincias de Bío Bío y Malleco, debido a los perjuicios ocasionados en sus siembras de lenteja por las lluvias fuera de temporada, el Banco del Estado de Chile resolvió ir en ayuda de estas personas, la que se materializará en diversos aspectos que se dan a conocer en forma sintetizada.

Aquellos que hubiesen sufrido la pérdida total de los cultivos de lenteja serán beneficiados con prórrogas hasta por el plazo de un año de sus actuales obligaciones en el Banco.

Los agricultores —como en el caso anterior, sean propietarios, arrendatarios o medieros— a los cuales el fenómeno climático les haya producido pérdidas parciales de sus cosechas, o bien cuando los afectados dispongan de medios propios para afrontar esta emergencia, se le concederán prórrogas de sus créditos vigentes hasta por seis meses.

La ayuda del Banco Estatal es aún más efectiva para los agricultores que hubiesen ocupado sus tierras solamente en la siembra de esta leguminosa, es decir, que además de tener perdido todo lo sembrado no cuenten con otros cultivos en los predios que poseen o exploten como arrendatarios o medieros. Para este caso, el Banco, aparte de prorrogarles todas sus obligaciones a un nuevo plazo de un año, les concederá nuevos créditos a emplearse en la próxima temporada agrícola.

Con el objeto de atender con la urgencia requerida las necesidades de nuevos créditos de los agricultores de dichas provincias y a fin de cursar las prórrogas con la mayor expedición, la Superioridad del Banco del Estado ha conferido, por esta vez, atribuciones especiales a sus representantes en las ciudades de Los Angeles, Santa Bárbara, Nascimiento, Mulchén, Angol, Purén, Collipulli, Victoria, Traiguén y Curacautín.

Además, para estudiar y resolver en el terreno mismo cualquier contingencia derivada de la situación que aquejа a los sembradores de lentejas de esas localidades y zonas vecinas, se dispuso que se trasladará a la región el Jefe del Servicio Agronómico de esta Institución, quien actuará conjuntamente con otro funcionario especializado destacado por el Ministerio de Agricultura.

(Fdo.), Alfonso Sobera Olivares, Jefe de Relaciones Públicas, Banco del Estado de Chile.

Buscan suministro de agua potable para el sector de Peñalolén

Técnicos de la Consejería Nacional de Promoción Popular y del Ministerio de Obras Públicas participaron en una reunión ampliada convocada para considerar la solución definitiva del problema de suministro de agua potable en el sector de Peñalolén.

Asistieron 34 dirigentes de las poblaciones El Progreso, San Judas Tadeo, Nueva Palena, Peñalolén y San Roque. Por Promoción Popular participaron los señores Sergio Wilson, Benjamín Maluenda, Gerardo Lascar y Diego Sierpe, y por Obras Públicas los señores Hugo Valenzuela, Iván Vásquez y Jorge Codamus.

Se explicó a los dirigentes de pobladores los objetivos del Plan de Promoción Popular del Gobierno que radica básicamente en discutir los problemas que les afectan, considerar las soluciones más convenientes e incorporarlos activamente a la comunidad nacional, orientados y apoyados por los organismos técnicos fiscales.

Respecto al problema del agua potable, motivo de la reunión, quedó de manifiesto que la solución ha sido gestionada desde el año 1960 y que se ha agravado debido al aumento de la población que actualmente asciende alrededor de 30.000 personas en todo el sector. Se han ejecutado algunos trabajos que han paliado parcialmente la carencia de agua en el sector, como un estanque de almacenamiento en la población El Progreso, que capta el agua de una vertiente, que pertenece en un 50% a 112 propietarios de sitios y el saldo a un particular. Sin embargo esa agua está contaminada, según informe del Servicio Nacional de Salud, que ha sugerido drenar el pantano.

Los pobladores después de un amplio cambio de opiniones con los técnicos presentes, acordaron enfrentar unidos la campaña para obtener la solución definitiva. Los dirigentes de la población El Progreso, por su parte, ofrecieron compartir el suministro de agua con las demás poblaciones.

Estudiarán mediante cohetes condiciones climáticas de Chile

Un buque de los Servicios de Transportes Marítimos Militares, de la Armada de EE. UU, hará sondeo meteorológico frente a las costas chilenas mediante cohetes, informó la superioridad naval.

La empresa corresponde a un plan científico de la Administración de Aeronáutica norteamericana, como parte de las investigaciones del llamado "Año Internacional de Calma Solar".

La nave, cuyo nombre no se dio, recalará el 7 de marzo, después de cumplir su labor científica, al puerto de Valdivia. Durante su permanencia allí, Chile se hará representar por una delegación de científicos, entre los cuales habrá personeros de Organismos de la Armada.

EL "AÑO"

La jornada que se ha dado en llamar Año Internacional de Calma Solar constituye un esfuerzo científico colectivo, destinado a efectuar investigaciones que coinciden con el período de mínima actividad del sol, hecho que ocurre cada 11 años. El objetivo central del estudio lo provoca el denominado "surtidor electrónico ecuatorial", una corriente cargada de partículas que se mueven de este a oeste a alturas relativamente bajas, a lo largo del Ecuador geométrico, en la ionósfera.

También se harán investigaciones en otras áreas del globo donde existen posibilidades para estudiar campos magnéticos y observar la densidad y frecuencia de choque de los electrones, intensidad de los neutrones y revelación de rayos Roentgen.

El barco que trabajará en los sondeos es un portaaviones acondicionado, que debe zarpar hoy sábado desde Balboa, Panamá.

AYER SE FIJARON SUELDOS MINIMOS PARA PERIODISTAS

Sueldo base quedó en E° 369,50 — El de los reporteros, en E° 461,87

La Comisión Provincial Mixta de Sueldos de Santiago se reunió ayer bajo la presidencia del Intendente de Santiago, procediendo a la fijación de los sueldos mínimos para periodistas de la provincia.

Los representantes de las partes estuvieron de acuerdo en aplicar el 38,4% del alza del costo de la vida al sueldo mínimo base del año pasado, para determinar los sueldos del presente año. Con este procedimiento, los sueldos bases para la primera categoría (archiveros), escala D, se fijó en E° 369,50 mensuales; para 2a. categoría de la misma escala, en E° 291,71, y para la tercera categoría en E° 218,78.

En la primera categoría, correspondiente a diarios de gran circulación o de centros de grandes poblaciones, la escala de sueldos ha quedado en la siguiente forma: D, Archiveros, E° 369,50; C, Reporteros, E° 461,87; B, Jefes de Sección, redactores y Secretarios de Redacción, E° 554,25, y A, Directores, E° 646,62. Los sueldos para reporteros en los grupos de publicaciones, radios y agencias noticiosas de segunda y tercera categoría quedaron fijados en los siguientes mínimos: E° 364,64 para segunda categoría, y E° 237,47, para tercera categoría.

Este acuerdo de la Comisión Provincial será publicado hoy en la prensa de Santiago y las empresas tienen plazo de cinco días para presentar apelación. Sin embargo, en atención a que se aplicó únicamente el alza del costo de la vida, las empresas no objetarán la fijación de estos sueldos mínimos.

Argentina y Chile prosiguen estudio del arbitraje británico en Palena

Embajador argentino y el Canciller Gabriel Valdés conversaron sobre posible entrevista en el Cristo Redentor

El Ministro de Relaciones Exteriores, Gabriel Valdés, informó que durante una entrevista sostenida con el Embajador de Argentina ante la Moneda, Alfredo Orgaz, se había considerado extensamente el problema del arbitraje en Palena, materia que está en un compás de espera, mientras la Reina Isabel II de Gran Bretaña designe al Tribunal Arbitral.

Señaló igualmente Gabriel Valdés, que se había conversado también sobre una posible reunión de los Cancilleres de Chile y Argentina en marzo próximo, con motivo de una ceremonia religiosa que se efectuará junto al Cristo Redentor.

La invitación ha sido formulada simultáneamente en Santiago por el Cardenal Arzobispo, Monseñor Raúl Silva Henríquez, y por el Cardenal Primado de Argentina, Monseñor Antonio Caggiano, en Buenos Aires, al Canciller Miguel Angel Zavala Ortiz.

JUICIO SOBRE CHURCHILL

Conversando con los periodistas sobre la enfermedad que afecta al ex Primer Ministro de Gran Bretaña, sir Winston Churchill, el Canciller señaló: "Indiscutiblemente se trata de uno de los hombres más destacados del presente siglo. Durante largo tiempo simbolizó lo más noble del alma humana y el mayor espíritu cívico. Siempre mostró una capacidad asombrosa para sobrellevar las más duras horas de la adversidad. Pudo ser un líder en cualquier lugar del mundo. Es admirable su temple que lo hace vivir hasta lo imprevisible".

Interrogado el Canciller sobre la postergación de la Conferencia de Cancilleres anunciada en principio para abril en Brasil, reiteró el interés de Chile en el torneo, siempre que éste tenga resultados positivos. Al respecto, agregó que en la posible entrevista con el Canciller argentino en los Andes, permitirá estudiar algunos temas de orden económico que podría incluirse en el temario de la Conferencia.

Concretamente, el Canciller Valdés agregó que el era partidario de estos contactos permanentes entre los Secretarios de Estado para cambiar ideas sobre materias comunes, pero siempre y cuando de esas conversaciones, entrevistas y conferencias se obtengan beneficios para los respectivos pueblos.

El Ministro de Relaciones Exteriores manifestó por último que el Director del Departamento de Relaciones Culturales de la Cancillería, Jorge Elliot, había viajado a Genova para asistir a una conferencia programada por la UNESCO y a la que asistirán representantes del Tercer Mundo.

También concurre a la reunión el Embajador de Chile en la Organización de los Estados Americanos, Alejandro Magnet.

NORMAS SOBRE REVALORIZACION DE PENSIONES A CAJAS DE PREVISION

El Subsecretario de Previsión del Ministerio del Trabajo, Ramón Santander envió ayer dos circulares a las instituciones de previsión, dando instrucciones para los efectos de la aplicación de pensiones mínimas y revalorización de pensiones, de acuerdo a las disposiciones de la Ley 15.386.

En la primera de ellas da instrucciones a las instituciones de previsión no afectas al sistema de Revalorización de Pensiones, para que den cumplimiento en forma urgente a las disposiciones de la Ley 15.386, en sus incisos 2° y 3° del artículo 1° de la Ley que establecen la revalorización con carácter completamentario para las instituciones en que existen regímenes de reajuste automático de pensiones. Establece que se deben adoptar las medidas para dar a los interesados amplia información sobre su situación sobre los beneficios que le corresponden por el presente año y que esa Subsecretaría exigirá el estricto cumplimiento de las disposiciones legales y normas complementarias sobre pensiones mínimas y revalorización.

La otra circular se envió a las instituciones afectas al Fondo de Revalorización de Pensiones, encareciendo para que se adopten las medidas correspondientes para que se lleve a efecto los trabajos previos, en forma preferente, para el pago de estos beneficios en conformidad a las instrucciones impartidas por la Comisión de Revalorización de Pensiones, cuyas tareas no admiten dilación alguna.

EN MISION ESPECIAL, PERIODISTA DE "LA NACION" RECORRERA EL SUR

Jaime Velasco, organizará circulación de mejor servicio

En una misión especial, representando al presidente del Consejo de la Empresa Periodística y Director de LA NACION, don Jenaro Medina, el señor Jaime Velasco Herrera recorrerá el país con el propósito de organizar un sistema de circulación más directo y efectivo de nuestro diario.

Durante su jira el señor Velasco conversará con las principales autoridades locales y se ocupará, además, en designar personas capacitadas para servir las funciones de corresponsal de LA NACION. En esta medida este diario continuará en un plano de renovados proyectos orientado a servir a la colectividad en todos los puntos de nuestro territorio.

La visita de nuestro compañero de labores comenzará en Chiloé, siguiendo por la zona sur y la parte central del país.

DIRECTOR MUNDIAL DE SCOUTS LLEGARA HOY A LOS CERRILLOS

Por vía aérea de la Canadian-Pacific, llegará hoy al mediodía al Aeródromo de Los Cerrillos el Director de la Oficina Mundial de Scout, General Daniel Spry.

La visita de este personero obedece a los propósitos de entrevistarse con los miembros de la Asociación de Boy Scouts de Chile, y analizar la marcha del movimiento scoutivo en nuestro país.

A su arribo al campo aéreo, será recibido por los integrantes de la Junta Ejecutiva Nacional, encabezados por su presidente, Diputado Juan Martínez Camps; el secretario nacional, Oscar Sierralta, jefe scout nacional, Carlos Graham Williams, y el secretario internacional, José Pavez.

El General Spry, viene directamente desde Otawa, Canadá, sede de la Oficina Internacional Scout, con el objeto de visitar los países del área sudamericana, imponerse de sus problemas y buscarles una adecuada solución en conjunto con los dirigentes nacionales.

Se espera que en el curso de la próxima semana se reunan con el General Spry, el presidente y el secretario ejecutivo del Consejo Internacional del Scoutismo, Gustavo J. Weitmer y Salvador Fernández, respectivamente.

Manifestación de agradecimiento a don Jorge M. Quinzio

Un grupo de vecinos de las Poblaciones "El Carmen" y "Vicente Navarrete", ofreció anoche una manifestación de agradecimiento por las obras realizadas en favor de los Pobladores de este sector, tan olvidado por las autoridades de anteriores Gobiernos, a don Jorge Mario Quinzio Figueredo, el cual, prestó su colaboración para solucionar varios problemas de Pavimentación, como ser unión de la calle Carmen con Nva. Carmen y Carmen con Santa Ana, la nivelación de los terrenos ubicados entre las calles Locarno, Pintor Cicarelli, frente a la Industria INDAC y la Pavimentación definitiva de la calle San Pedro, cuyos trabajos se iniciaron en la segunda semana del presente mes.

Los vecinos de este populoso sector quieren hacer públicamente sus agradecimientos, por el interés prestado por dar soluciones inmediatas a estos problemas.

Pobladores de San Eugenio agradecen labor de Alcalde

Los vecinos de la Población San Eugenio realizarán hoy, a las 20 horas, un festival para agradecer al Alcalde de Santiago, Manuel Fernández, la pavimentación de las calles del sector. El acto está organizado por los pobladores en colaboración con la Oficina de Desarrollo Comunal.

Harán uso de la palabra el Alcalde Manuel Fernández, y presidentes de las Juntas de Vecinos. Posteriormente, actuarán la Orquesta Filarmónica Municipal y el Ballet de Arte Moderno.

Han sido invitados los dirigentes vecinales del sector No 1, todos los vecinos del barrio y personalidades del sector.

AGRONOMO CHILENO BECADO EN ESPAÑA

Por haber sido agraciado con una beca por intermedio del Instituto de Profesionales Hispánicos de nuestro país, se dirigió a España por avión de línea Iberia, el ingeniero agrónomo, Marcelino Fernández Socías.

El profesional chileno, estudiará por espacio de ocho meses en la Universidad de Madrid, materias relativas al Agronomía y Transportes. Es egresado de la Universidad de Chile con altas calificaciones.

Intendencia atenderá peticiones de pobladores del Gran Santiago

Inaugurada oficina de "Servicios a la Comunidad"

Una Oficina de Servicios a la Comunidad, dependiente del Consejo de Promoción Popular, funciona en la Intendencia de Santiago bajo la dirección de Gerardo Lasías.

Su misión específica es atender a los pobladores y respaldarlos ante los organismos estatales encargados de dar solución a los distintos problemas que aquejan a los sectores marginales.

"Nosotros atendemos a los vecinos que vienen a expresar la inquietud de un grupo organizado, sean juntas de vecinos, o agrupaciones femeninas, culturales, deportivas o de otra índole, dice Gerardo Lasías.

"Una vez que nos han planteado su problema, los orientamos para que ellos mismos nos ayuden a resolver sus peticiones. Es un trabajo en conjunto".

Aparte de Gerardo Lasías, trabajan Néstor Bascuñán, encargado de Servicios; Diego Sierpe, encargado de Organización; y la secretaria, Sonia Cuadras.

La atención al público se hace entre 9 a 13 y de 16 a 19 horas, de lunes a viernes.

LA NACION
Empresa Periodística LA NACION fundada el 14 de enero de 1917 — AGUSTINAS 1269 TELEFONO: 82222 — CASILLA 81 — D.
PRESIDENTE DEL CONSEJO Y DIRECTOR: Jenaro Medina. Domicilio, Agustinas 1269.
REPRESENTANTE LEGAL: Eilert Herud Meier. Domicilio, Agustinas 1269.

Sin palabras

DESDE OTRO MIRADOR

El ejemplo del Japón

por FRANCISCO DE P. GRISOLIA

Todos sabemos que después de la durísima lección de la guerra hubo un "milagro" japonés, tan asombroso, o más, para el observador superficial, como lo fueron el alemán, el italiano y otros varios. No existieron tales milagros, sino consecuencias naturales de grandes esfuerzos colectivos realizados con el motor enérgico de la voluntad. Deberían ser una lección permanente para la América que rehúye encarar las dificultades por el camino derecho, que no se decide a realizar por sí misma la tarea necesaria para subir al nivel histórico presente, aquella "altura de los tiempos", descrita por Ortega, cuyo pensamiento aparece cada día más vivo, más actual.

Fluyen, naturalmente, estos pensamientos, al leer en una revista japonesa la descripción del auge presente, de la actividad cultural en su país, reforzada por bellas imágenes. Algunas cifras dicen mucho: el analfabetismo no alcanza al 1,6% de la población, no existe, prácticamente. En términos de matrícula, un 99% de los niños en edad escolar asiste a las escuelas primarias, y un 99,8% de los que tienen la edad correspondiente está matriculado en las de nivel secundario. Esto es importantísimo, porque en el Japón se implantó la enseñanza secundaria obligatoria. Todo niño japonés debe estudiar nueve años, como mínimo, desde los 6 a los 15 años de edad, con tres cursos de humanidades cuando menos.

Podría suponerse que tales disposiciones existen únicamente en el papel. Ahí está lo trascendental. Cualquiera que conozca el Japón y, sobre todo, la mentalidad japonesa, sabe que no bromea con tales cuestiones. Las leyes sobre educación no sólo se cumplen, se ultracumplen. Algunas frases del estudio a que aludimos explican perfectamente el porqué: "los padres japoneses pasan mucho tiempo y gastan mucha energía en el hogar, para la educación de sus hijos", y más adelante: "tan entusiastas son los padres, que una reunión de las PTA (Asociaciones de Padres y Maestros) se convierte a veces en sala de clase, para estos padres intensamente interesados", y todavía: "los sueldos de los maestros, los almuerzos escolares, los programas de estudio, las cuestiones referentes a la educación son el punto focal de los debates parlamentarios".

En una fotografía que vimos hace poco, aparece una parejita de chicos, sanos, limpios, alegres, sosteniendo el rimero de libros que muchos reciben gratuitamente a lo largo de sus nueve años de estudios. Desde el suelo, resulta una pila tan alta como ellos. Este detalle evidencia algo. La mayor parte del presupuesto nacional está destinada a la educación.

¿Cuál es el resultado? Tratamos de resumirlo. Uno de los pretextos que esgrimía antaño la casta militarista para empujar al pueblo japonés a las aventuras en que tanto daño hizo y recibió, era el de la superpoblación. Esta es cierta. Para aclararlo, podemos considerar que si a cada chileno, con unos 750.000 kilómetros cuadrados de territorio nacional —excluida la Antártida—, le corresponde una tajada del globo terraqueo cercana a los cien mil metros cuadrados, a cada japonés, con un territorio mitad del chileno, para repartir entre cien millones de seres, le toca una tajadita de apenas ocho mil. Sin embargo, el hombre, la mujer y el niño viven mejor, categoría por categoría, que los de aquí. ¿Por qué? ¿Será aventurado buscar la respuesta en aquella pila de libros?

Ahora, parece que Chile se ha percatado de muchas cosas. Entre ellas, de que, si se lo propone con decisión, también puede dar a sus niños alimento abundante, vestido alegre y libros nuevos. Si egoístas y escépticos lo dudan, estudien el ejemplo japonés.

Cartas al Director

FELICITACIONES A "LA NACION"

WILNA SAAVEDRA C., Asistente Social, Candidata a Diputado por el Primer Distrito de Santiago, saluda muy cordialmente al señor Jenaro Medina, Director del diario "LA NACION" y por su intermedio, al equipo de colaboradores, en el nuevo aniversario de ese prestigioso matutino, y hace votos por su ventura personal y por el éxito siempre mayor del diario que tan dignamente dirige.

Señor Director:

El Directorio del Club de Deportes Everton se complace en hacer llegar a usted y por su digno intermedio, al personal administrativo y colaboradores de "LA NACION" las más sinceras y cordiales felicitaciones en el 48.o aniversario de la fundación de ese diario que, junto con estimular el desarrollo económico de nuestro país, ha contribuido con su magnífico servicio informativo al conocimiento y difusión de los deportes en general.

Formulando votos por el progreso y desarrollo de esa Empresa tienen el agrado de saludar a usted muy atentamente.

por CLUB DE DEPORTES EVERTON,

Dr. OSCAR MARIN SOCIAS, vicepresidente; **ALBERTO DE REMENTERIA**, secretario.

Señor Director:

El Directorio del Club Deportivo "1.o de Mayo", de los registros de la Asociación Amateur de Fútbol de Santiago, ha acordado transcribir a usted lo siguiente:

Al cumplir 48 años de vida el importante matutino que tiene a bien dirigir, hacemos llegar nuestros más fervientes votos por el creciente éxito del mismo.

Aprovechamos la oportunidad de reiterar a usted nuestro reconocimiento por la atención que siempre nos ha dispensado.

Como siempre, quedamos a sus gratas órdenes, y nos suscribimos cordialmente de usted como sus más attos. y Ss. Ss.

MANUEL ESCOBEDO AGUILA, presidente; **FCO. SILVA SILVA**, secretario; **TERENCIO GUZMAN LAZCANO**, Relacionador Público.

Ventas del cobre

El Departamento del Cobre ha tenido, durante los últimos nueve años, una participación destacada en la conducción de la política de ventas del cobre de las Grandes Empresas cupreras del país.

Mediante el contacto permanente con los grandes productores y consumidores del metal en el mundo, ese organismo estatal ha podido ejercer de una manera decisiva sus facultades de intervención en esa materia.

De hecho, ello ha permitido que hoy exista un precio especial —de 35 centavos de dólar la libra de cobre— para el cobre de los grandes productores chilenos, que se compara muy ventajosamente con el precio de 32 centavos para el cobre de los productores africanos y canadienses o con el de 34 centavos que existe dentro de los Estados Unidos para el cobre de producción interna en ese país.

Además, se traduce en el hecho permanente de que el Departamento fiscaliza directamente cada contrato de venta de las grandes empresas, para decidir en definitiva si ellos se conforman o no con el interés nacional.

Todo esto, con todo lo importante que es, no satisface al actual Gobierno

Como resultado de las últimas negociaciones celebradas con las grandes empresas norteamericanas del cobre, éstas han aceptado que el Departamento del Cobre pueda intervenir en la administración general de su política de ventas, de tal modo que ellas no puedan innovar al respecto, sin la debida autorización de ese organismo estatal.

Eso, sin menoscabo alguno de las facultades que actualmente posee.

En uso de esas nuevas atribuciones convenidas con las empresas, el Departamento podrá tener la más amplia y decisiva participación en las ventas del cobre.

Podrá orientar su colocación a los mercados socialistas, cuando las necesidades del país así lo hagan aconsejable.

Podrá vender directamente el cobre de las grandes empresas —a quienquiera que él desee—, cada vez en que, por razones de tensiones bélicas o de medidas adoptadas, por otros Estados y sin la intervención del Estado chileno, se impongan restricciones a las ventas del metal.

En el hecho, será él el que decida en la política de ventas de El Teniente S. A. —hoy Braden Copper—, porque será socio mayoritario de esa empresa, y quien tenga a la vez una participación no menos definitiva en el Comité de Ventas que deberá resolver sobre las colocaciones de las empresas del Grupo Anaconda.

En suma, el nuevo estatuto cuprero entrega virtualmente a Chile la facultad de decidir sobre la política de ventas del metal; sin limitaciones de ninguna índole.

Con todo, el Partido Comunista —a través de su prensa y su equipo parlamentario— sostiene lo contrario.

Para él no han sido las empresas las que han cedido frente a la presión del Gobierno chileno por reformar el "status" cuprero actual, sino el Gobierno el que ha cedido frente a las empresas.

¿Habrá alguien en Chile que, en forma desapasionada, objetiva y de buena fe, pudiera sostener esa tesis?

Para ese grupo político toda la política cuprera del Gobierno es mala porque no nacionaliza ni expropia a las empresas.

A él, no le importa que la producción aumente de 600.000 toneladas a 1.200.000 toneladas. No le interesa que las inversions aumenten en 400 millones de dólares. No le agrada que la refinación del metal se eleve de 260.000 toneladas a 750.000. Le desagrada que el número de empleos se elevó en 7.000 más por sobre los niveles actuales.

Lo único que le interesa es que Chile jamás, por ningún motivo, pueda alcanzar ningún modus vivendi frente a los Estados Unidos o a las empresas "imperialistas" de ese país.

Los impuestos en Chile

por RUBEN CORVALAN

La polémica nacional creada en torno al impuesto de base patrimonial, con el que se pretende financiar obras de vasto contenido social, nos mueve a puntualizar hoy dos ideas fundamentales en torno al sistema tributario chileno.

La primera es que el sistema tributario actual no cubre sino una parte de los gastos fiscales, pero no la totalidad de los mismos.

La segunda es la de que los impuestos chilenos son, en su mayor parte, impuestos de tipo indirecto, que gravan a las grandes masas consumidoras.

Creemos que si estas dos ideas fundamentales logran ser suficientemente bien comprendidas, se habrá podido aportar con ellas un elemento de juicio muy valioso en torno al nuevo impuesto.

Observemos las siguientes cifras que hemos tomado del Instituto de Economía de la Universidad de Chile, para avalar nuestras afirmaciones en una fuente informativa de carácter eminentemente técnico, cuya objetividad no puede ser puesta en tela de juicio:

CLASIFICACION ECONOMICA DE LOS INGRESOS FISCALES
(EN PORCENTAJES)

AÑOS	Ingresos totales %	Ingresos tributarios %	Otros ingresos %
1950	100	78,9	21,1
1951	100	87,4	12,6
1952	100	74,2	25,8
1953	100	69,9	30,1
1954	100	74,0	26,0
1955	100	73,8	26,2
1956	100	82,3	17,7
1957	100	80,1	19,9
1958	100	78,4	21,6
1959	100	76,9	23,1
1960	100	74,0	26,0
1961	100	76,0	24,0

COMPOSICION DE LOS INGRESOS TRIBUTARIOS
(EN PORCENTAJES)

AÑOS	Total impuestos %	Impuestos directos %	Impuestos indirectos %
1943	100	58,5	41,5
1944	100	53,8	46,2
1945	100	54,9	45,1
1946	100	49,0	51,0
1947	100	53,3	46,7
1948	100	55,0	45,0
1949	100	45,0	55,0
1950	100	45,9	54,1
1951	100	46,6	53,4
1952	100	47,5	52,5
1953	100	42,7	57,3
1954	100	46,9	53,1
1955	100	43,7	56,3
1956	100	49,0	51,0
1957	100	40,3	59,7
1958	100	39,4	60,6
1959	100	38,5	61,5
1960	100	36,0	64,0
1961	100	35,7	64,3

Aunque las estadísticas precedentes cubren sólo hasta 1961, no creemos que pudiera haber ningún problema en aceptarlas como eminentemente representativas de la realidad tributaria chilena, toda vez que después de esa fecha, en lugar de mejorar, el panorama se ha deteriorado, de modo que hoy los gastos fiscales que se financian con impuestos no llegan al 76 % del total, mientras que los impuestos directos no alcanzan tampoco al 35,7 %, sino a porcentajes inferiores a ese.

¿Qué significa todo esto?

Significa, en primer término, que el Estado, a falta de recursos tributarios suficientes para cubrir sus gastos, debe buscar otras fuentes adicionales de financiamiento, las que tradicionalmente han sido, o las emisiones monetarias o los endeudamientos tanto internos como externos.

La Administración Ibañez, por ejemplo, usó reiteradamente de las emisiones para financiar gastos. La Administración pasada, en cambio, utilizó los préstamos con el mismo objetivo.

Los dos expedientes —si bien pueden ser momentáneamente justificados, por razones de interés superior—, son en definitiva absolutamente desaconsejables.

Los dos son inflacionarios.

El de la emisión lo es en forma directa.

El del endeudamiento lo es en forma indirecta porque al gravar con el servicio de las deudas la balanza de pagos, limita la capacidad de importación del país y, por consiguiente, limita sus posibilidades de desarrollo (que requieren cada vez mayores importaciones de bienes de capital) o lo que es lo mismo, genera una escasez de bienes y una escasez de divisas que conspiran, ambas cosas, por nuevas y sucesivas devaluaciones monetarias.

Si, por el contrario, el Estado pudiera cubrir todos sus gastos a través de los ingresos tributarios, ni se endeudaría ni autorizaría emisiones desorbitadas; y, por consiguiente, mantendría una balanza de pagos sana, una moneda estable y una economía sin inflación.

Es decir, el hecho del desfinanciamiento fiscal —causal directa de las deficiencias de nuestro sistema tributario—, constituye en Chile uno de los factores más determinantemente inflacionarios.

Ahora bien, nada de esto ocurriría si Chile no exhibiera el alto porcentaje de evasión tributaria que actualmente exhibe, y que se origina, fundamentalmente —más que en las deficiencias de la legislación impositiva misma—, en el hecho de que ninguna ley obliga a nadie a hacer una declaración jurada de sus bienes.

El impuesto al patrimonio cierra este forado a través del cual se genera la evasión impositiva, al obligar a los contribuyentes a hacer declaraciones de bienes.

Esta es la primera idea que debe considerarse al enjuiciar el nuevo impuesto.

La segunda es obvia.

El nuevo impuesto es de tipo directo. En consecuencia, por ese solo hecho corrige esta distorsión tremenda que exhibe nuestro sistema tributario, al hacer recaer el mayor volumen de impuestos sobre las masas consumidoras y no sobre las clases de altas rentas o poseedoras de la mayor cuota de bienes.

Si alguien se atreviera a hacer una comparación entre la forma en que se distribuye el ingreso nacional y aquella otra en que se distribuyen los impuestos, quedaría asombrado de la manifiesta injusticia que ha sancionado la legislación chilena en este sentido.

Ahora bien —y con esto terminamos este comentario—, nadie podría sostener que nuestras modalidades tributarias sean las usuales en otros países.

En Estados Unidos —la quinta esencia del capitalismo internacional—, de un 100 % de la recaudación tributaria fiscal, un 47 % se genera en los impuestos a la renta de las personas. En Chile esa proporción es sólo del 12,6 %. En Estados Unidos los impuestos a la propiedad llegan a un 12,4% del total de los tributos. En Chile, sólo al 5,6%. Y así, podríamos seguir con nuevas cifras que señalan la tremenda distorsión impositiva en que vivimos —y que el nuevo impuesto, de algún modo pretende corregir—. Por ejemplo, el impuesto a las compraventas y transferencias, que en Chile cubre más del 42 % de los ingresos tributarios, en USA llega sólo a un 21,5 %.

En suma, un impuesto que corrige estas deficiencias no puede ser desestimado sin echar mano a argumentos muy poderosos, que hasta hoy no venos que se hayan esgrimido con seriedad.

Jubilaciones prematuras

La Superintendencia de Bancos ha adoptado medidas para evitar jubilaciones prematuras en las actividades cuyo control le compete. Ha observado anormalidades flagrantes, por ejemplo, de empleados que obtienen el beneficio del retiro con sueldo, contando tan sólo entre 13 a 24 años de afiliación.

Es cierto que la letra c) del artículo 35, de la ley 8.569, permite la jubilación a aquellos empleados que han "cesado en sus servicios por voluntad del empleador", en la actividad bancaria, se entiende; pero el Superintendente Raúl Varela hace presente que esta disposición se ha prestado a muchos abusos. Hay numerosos casos en que el despido no ha sido sincero, no ha sido acordado por el empleador, sino que éste incurre en la condescendencia de manifestarlo pro forma en beneficio del empleado, a fin de posibilitarle el acceso a la jubilación.

Consecuente con lo anteriormente comprobado, pide el Superintendente, en circular a las empresas bancarias, que se abstengan en lo futuro de enviar al instituto de previsión que corresponda comunicaciones de cese de servicios cuando en realidad éste no haya consistido en un verdadero desahucio de parte del empleador. La Superintendencia va más lejos aún, y recuerda qué el comportamiento negligente de los empleados está previsto en la reglamentación administrativa interna de las empresas, sugiriendo que no siempre ha de dar lugar a despido con derecho a jubilación. La Superintendencia, en lo sucesivo, quiere conocer los antecedentes de cada caso.

Las jubilaciones precoces a destajo inciden en el financiamiento de las Cajas que, desde ya, exigen imposiciones elevadísimas. Los abusos aludidos gravitan sobre la situación financiera y actuarial de las mismas. Por otra parte, estos institutos —según lo declara el funcionario aludido— no están obligados a acatar necesariamente el tenor literal de las comunicaciones. Les asiste el derecho de comprobar por otros medios, y en resguardo de sus intereses, si existe causal legal efectiva.

Las instrucciones impartidas por el Superintendente de Bancos señalan un precedente de incalculables efectos. Es sabido que abundan las jubilaciones prematuras en nuestro país. Un mal entendido espíritu de solidaridad social se ciega la vista con el reparto de beneficios indiscriminados, que no obedecen a principios y objetivos verdaderos de la previsión. Los derechos de la gran masa sufren menoscabo con casos de privilegio o excepción, que comprometen la situación financiera y actuarial de las Cajas.

Nemrod

Mujeres

Este artículo lo he escrito como veinte veces.

Lo he escrito casi tantas veces como se nace un censo y se vuelve a descubrir que hay más mujeres que hombres.

Eso, naturalmente, me produce ahora cierta vergüenza: ¿cómo es posible que un redactor viva eternamente —dentro de la muy transitoria eternidad del periodismo—, dándose vueltas sobre unos mismos conceptos?

Glorias de nuestro periodismo comenzaron a repetir sus escritos. Creyeron quizás que sus primigenios artículos no habían sido suficientemente leídos. Y, sin auto-copiarse propiamente, rememoraron en algún rincón del subconsciente un buen gustillo a éxito y, con variantes, por cierto, se repitieron.

Otros hay que, sin ser glorias del periodismo, no escriben más que unos cinco o diez comentarios anuales, a los que van dando nuevas formas, cada vez que la ocasión o historia se repite, convirtiéndolos en número mucho mayor.

Mi artículo sobre las mujeres, para colmo, me parece no haber sido inventado por mí. Tengo la vaga reminiscencia de Balzac. ¿Tal vez en su "Fisiología del Matrimonio"? El subconsciente pillado en falta, doblega a la memoria.

El artículo consiste más o menos en lo siguiente. Se hace un cuadro matemático. Se supone, por ejemplo, que en Chile hay 3 millones de mujeres. Y que, poco más o poco menos, hay otros tantos hombres.

Pero la mitad de los hombres son ancianos o niños. De la mitad que queda, la mitad son enfermos o sacerdotes. Del cuarto que queda, etcétera... Al final, queda sólo un varón: Ud., el lector. Y para él están los tres millones de mujeres.

La idea es buena. Pero Dios me libre de copiar a otros, Dios me libre de plagiar a Balzac, y Dios me libre, sobre todo, de imitar a Máximo Severo.

Por todo lo cual, el artículo que iba a escribir sobre el censo, demostrando que hay 3 millones de mujeres para usted, lector, me lo evito esta vez.

Sin quererlo he escrito un comentario sobre otro asunto: de cómo los redactores, al paso del tiempo, se van convirtiendo en meros repetidores de ellos mismos.

Como en este peligro no deseo caer, como esta reflexión es tan interesante... ah, volveré sobre el asunto otro día.

Con lo cual, sin duda, me repetiré.

Máximo Severo

La mayoría polémica

Acusan al Presidente Frei de querer afianzar su acción gubernativa en una mayoría de votantes que no le pertenece en su totalidad. Señalan que una parte del electorado prefirió a Frei, no en virtud de su Programa, sino por otras razones especiales. Terminan diciendo que ahora todo debe volver a sus cauces normales y quedar sujeto al libre juego democrático.

Creemos que se hace impostergable una aclaración sobre este tema que obsesiona a tantos.

El argumento es falso.

Frei aceptó el apoyo de todos los que quisieran hacerlo, poniendo una sola condición: la no transacción de su programa. Muchos sectores se lo dieron aceptando públicamente esa condición.

Otras adhesiones que recibió Frei, fueron dadas señalando que se votaba por él como un "mal menor". Quienes así lo hicieron, fueron impotentes para ofrecerle al país una solución capaz de alcanzar una mayoría suficiente para llegar al poder. Ese hecho, los obligó a aceptar lo que ellos llamaron el "mal menor". Eso los inhabilita para intentar, ahora, frenar el impulso de la culminación de ese proceso histórico que se materializó en las elecciones presidenciales de septiembre de 1964.

¿Qué significado tiene este esfuerzo postrero por paralizar al Presidente Frei? A la luz de los últimos acontecimientos, aparece claro que la aplicación del Programa presidencial, hiere muchos privilegios e intereses, que se niegan a ceder siquiera tan sólo una parte en beneficio de la colectividad. Hay más de 3 millones de chilenos muriéndose de hambre y miseria, y alegan que los van a "confiscar" cuando se les pide un aporte excepcional, provisorio, de emergencia, que en su punto más alto alcanza al 3% de sus bienes. Claman que en situaciones normales como la que vive el país, este esfuerzo no se justifica. Como si no fuera cierta la afirmación del Presidente Frei, de que la situación del país es tan dramática como si estuviésemos saliendo de una guerra. El monto de los problemas que requieren urgente solución, demuestran que Frei dice la verdad y sólo la verdad.

Finalmente, es cierto que del millón cuatrocientos treinta mil votos que Frei obtuvo, hay un porcentaje que no comparte su Programa, pero no tienen derecho a decírselo ahora, a un hombre que fue claro para decir que no quería ser un Presidente condenado a realizar una política de compromisos, transacciones y debilidades. Para eso no están ni Frei ni la Democracia Cristiana. Toda su justificación histórica reside en su voluntad de cambiar las cosas en Chile en forma rápida, global, profunda, a través de una Revolución en Libertad.

Pero, como no entienden estas cosas, porque creen que todo tiende a "recuperar los cauces normales" de antes de las elecciones presidenciales, están llevando al país, ellos y no Frei o la Democracia Cristiana, a una situación de definiciones tajantes, cuya próxima oportunidad se presentará en las elecciones parlamentarias del 7 de marzo.

Otto Boyé Soto

SUPER MARKET

AHORA ES CON RADAR

Una INSTALACION DE RADAR, recientemente habilitada, permite a la policía de Laramie (Wyoming) pillar a los automovilistas

en flagrante delito de velocidad. Los tres primeros infractores denunciados por el aparato fueron: el juez Robert Costin, la ayudante de policía Ann Harrison, y Duke Dieweke, agente de la Brigada de Circulación. Todos han sido multados severamente por tratarse de quienes debían dar el ejemplo.

BALANCE

Después de la Segunda Guerra Mundial se han desenterrado en Belgrado (Yugoslavia) la bagatela de 30.285 obuses; 1.734 bombas aéreas, 155 minas, 955 granadas de mano y varias decenas de miles de cartuchos diversos.

NUEVA SERIE

A pesar de sus tres hijos, 12 nietos y 17 bisnietos, Bill Raughton, de Alabama, se volvió a casar. Su actual esposa, que tiene 37 años, le dio un nuevo hijo. Es su primer retoño después de... 47 años de receso. Pese a que Bill tiene ochenta abriles, no cree haber dicho la última palabra.

ABUELITA RODANTE

La señora Lucy Séze, de Galgon, cree ser, a los 71 años, la decana de las conductoras de auto. Su primer carnet de competencia para manejar le fue extendido el 27 de abril de 1903, cuando contaba 16 años. Nunca tuvo un incidente.

Programas de tangos

por PABLO GARRIDO

A raíz de las publicaciones que hemos estado haciendo sobre la exagerada "cuota" de tangos que pervade la radiotelefonía chilena, algunas personas nos han escrito para manifestarnos que ello imparte de la "exigencia" de los propios auditores; otras han argüido hasta aquello de que en una democracia es lícito expresarse como nos venga en ganas.

Nosotros pensamos que la radiotelefonía, como instrumento de modelación de la mentalidad cívica, puede y debe concurrir a una afirmación —antes que nada— de los valores autóctonos, sin que ello implique dejar de entretener, informar y orientar.

Hasta qué punto lo que llamaremos "libertinaje" y no libertad es nocivo, lo demostraremos señalando algunas de las nominaciones de los programas "organizados" de tangos, que se propalan en Chile, hechos por chilenos y para los chilenos:

Acordes porteños
Al compás del tango
Arrabal
Así es el Tango
Bandoneón arrabalero
Barrio del Tango
Brochazos de la pampa argentina
Cafetín de Buenos Aires
Cita con el Tango
Compás argentino
Con permiso... soy el Tango
El cantar argentino
Esto es Tango
Jirón porteño
La fiesta del Tango
¿Le gusta el Tango?
Melodías de Buenos Aires
Patio de Tango
Por las calles de Buenos Aires
Por los senderos del Tango
Rincón porteño
Ritmo de Tango
Ritmo porteño
Tango y deporte
Tangos en la noche
Yo te canto, Buenos Aires.

Saque conclusiones el lector y piense si no estamos en la razón cuando decimos que en Chile estamos invadidos de tangos. Si aquélla fuera la "voluntad" popular, el asunto no tendría vueltas. Sin embargo, convendría investigar, tanto aquello de "voluntad" como la acepción de lo "popular". Se nos ocurre que algo huele a podrido en alguna parte.

MINISTROS EN LA COMISION.— Los Ministros del Interior, Bernardo Leighton, y del Trabajo, William Thayer, en la Comisión de Hacienda de la Cámara de Diputados. Ambos Secretarios de Estado, conjuntamente con el titular de Hacienda, Sergio Molina, han desplegado intensa actividad en las sesiones donde el organismo parlamentario está considerando el proyecto de reajustes de sueldos y salarios para 1965.

APROBADAS DISPOSICIONES QUE REAJUSTAN SUELDOS Y SALARIOS

Comisión de Hacienda de la Cámara terminó estudio de esta parte del proyecto.- El martes, el organismo considerará normas para el plan extraordinario del Gobierno y el financiamiento de la iniciativa.- Declaraciones del Ministro del Trabajo, William Thayer

En sesiones efectuadas ayer, la Comisión de Hacienda de la Cámara de Diputados despachó todo el articulado referente a los reajustes de sueldos y salarios de los sectores público y privado, en 38,4% sobre las rentas imponibles. A las 18 horas se levantó la segunda sesión del día después de haberse aprobado el artículo N.o 69, con el cual finaliza la parte del proyecto destinada específicamente al reajuste de remuneraciones, y que consta de las disposiciones relativas a los sectores público y privado. Estuvieron presentes los Ministros de Hacienda, Interior, Trabajo, Salud y Agricultura. La Comisión se reunirá nuevamente el martes a las 9 horas para iniciar el estudio del título IV del proyecto, que se refiere a los programas extraordinarios del Gobierno, para cuya realización se propone establecer un impuesto al patrimonio. Esta parte de la iniciativa comprende desde el artículo 70 hasta el 109.

—Las normas generales sobre el reajuste —explicó el Ministro del Trabajo, William Thayer—, para los sectores público y privado no han sufrido alteraciones esenciales en la Comisión, y por el contrario, algunas modificaciones al articulado han contribuido a perfeccionar la iniciativa. El trabajo efectuado por este organismo parlamentario ha sido muy acucioso. Ahora sólo falta —añadió— considerar las disposiciones referentes al programa extraordinario de obras para el desarrollo social y económico del país propuesto por el Gobierno y todos los aspectos de financiamiento, tanto para el reajuste de remuneraciones como para el plan extraordinario. No obstante, creo que primará un sentido constructivo nacional para el despacho del resto de la iniciativa.

"Existe en el fondo, —señaló el Ministro Thayer—, una discrepancia sobre los planes extraordinarios del Gobierno y su financiamiento. Para el Ejecutivo es tan importante como el reajuste para los trabajadores públicos y del sector privado, el plan de orden socio-económico contenido en esta iniciativa. No hay razones para pensar que exista menor urgencia en disponer fondos para aumentar las remuneraciones, o para financiar las obras de desarrollo que están proyectadas. Nos interesa que esos grupos nacionales que tendrán un incremento en sus rentas dispongan también de salud, educación y otros factores básicos de superación colectiva, en forma semejante a los que no dispondrán de reajuste. Por eso el Gobierno piensa que para que el reajuste sea beneficioso y no constituya factor de inflación, tiene que operar junto a un desarrollo económico y social que permita al país absorber los mayores medios de pago. El 100% de aumento del costo de la vida, aplicado al reajuste sería inflacionista si operara en un país estancado en lo económico y en lo social. El Gobierno quiere evitar esto manteniendo al país en marcha ascendente. Eso se busca con el plan de desarrollo extraordinario y ésa es la significación de este proyecto de ley".

DISPOSICIONES RECHAZADAS

Entre las disposiciones que la Comisión rechazó en el proyecto, se encuentran las siguientes:

—Asignación de primera categoría de la Planta Directiva Profesional y Técnica, a los subsecretarios e intendentes y de la 4ª Categoría al Gobernador de Arica;

—Asignación de sueldo de primera categoría de la misma planta, para los alcaldes mencionados en el artículo 42 de la Ley 11.860 y fijación de gastos de representación;

—Derecho a jubilar de directores y jefes de Servicios fiscales u organismos autónomos, con 20 años de servicios que presenten su renuncia dentro del plazo de 60 días a contar de la vigencia de la ley, liquidando sus pensiones sobre la base total de las remuneraciones;

—Subvenciones extraordinarias por una vez para el Colegio de Arquitectos por 70.000 escudos, y para el Cuerpo de Socorro Andino, por 41.000 escudos.

—El inciso 3.o del artículo 59, que decía: "Se presumen compensatorios del alza del costo de la vida los aumentos o bonificaciones de cualquier especie que se hubieren otorgado o se otorgaren con carácter general para el personal de una empresa del sector privado".

Otras disposiciones rechazadas no tenían mayor importancia. Por ello, el Ministro del Trabajo, William Thayer, precisó que "el Gobierno se encuentra satisfecho de la forma en que ha sido despachado el reajuste en la Comisión".

INDICACIONES APROBADAS

Entre las numerosas indicaciones que ha considerado la Comisión, fue aprobada por 9 votos contra 2, una que establece que el personal de la Oficina de Informaciones y Radiodifusión de la Presidencia de la República no podrá intervenir en la preparación o tranmisión de programas radiales. Para aprobar esta indicación hicieron mayoría el FRAP, radicales, conservadores y liberales.

También se aprobó una indicación para solicitar un Ministro en Visita que investigue la realización de encuestas practicadas por organismos de la Universidad de Chile, y a las cuales el diputado comunista, José Cademártori, atribuyó finalidades sediciosas.

ESTUDIOS CIENTIFICOS

Sobre este asunto el Ministro de Hacienda, Sergio Molina, explicó que no cabía intervención alguna al Gobierno, ya que dichas encuestas eran de carácter universitario. Asimismo, el Ministro William Thayer, puntualizó que el Gobierno no tenía participación alguna en la realización de dichas encuestas, y que todo pronunciamiento en tal sentido por parte de los parlamentarios resultaba precipitado.

El diputado demócratacristiano, Tomás Reyes, especificó que el Parlamento podía tener la seguridad que en caso de existir alguna irregularidad en estos hechos, el Presidente de la República sería el primero en ordenar una investigación completa.

El Director del Centro de Estudios Socio-Económicos de la Universidad de Chile, Eduardo Hamuy, concurrió voluntariamente a la sesión de la Comisión para establecer la realidad de los hechos. Explicó que siempre es conveniente estar informado de lo que piensa la opinión pública y que estas encuestas se practican con objetivos meramente científicos. Son estudios periódicos —indicó— y habituales y no se puede dudar de la seriedad y autonomía de la Universidad de Chile. Desde el año 1957 se realizan estas encuestas sin otra finalidad que la de auscultar las reacciones de la opinión pública. En el caso presente, —señaló— se hizo una consulta el 1.o de diciembre del año pasado, antes de producirse la situación entre el Gobierno y el Congreso, por el trámite de los proyectos de ley. Se consultaron 1.119 prsonas del Gran Santiago. Después del discurso pronunciado últimamente por el Presidente Frei, se deseó obtener una muestra de la reacción pública y se consultaron 762 personas. Todo ello, no obedece a otra inspiración —puntualizó el señor Hamuy— que a continuar los estudios que durante los últimos tres años se realizan frente a acontecimientos dignos de considerarse, con fines serios y científicos. El aumento de votación y de inscripciones electorales en una proporción de 1.5 millones a 2.5 millones ofrece un caso de interés para auscultar. Se ha establecido una redistribución del poder político electoral que convenía estudiarlo, y para eso la Universidad ha realizado ésta y otras encuestas, en las cuales trabaja con la verdad y con seriedad.

DECLARACION DE RAFAEL A. GUMUCIO

—Todas estas cosas —manifestó el diputado Rafael Agustín Gumucio—, son las escaramuzas que la oposición está abriendo en esta guerra que desea mantener con el Gobierno. Las indicaciones para que se designe un Ministro en Visita, para que se limiten las cadenas radiales, etc., son incidentes que forman parte de una táctica general en el ataque que quiere mantener la oposición contra el Gobierno y la Democracia Cristiana. En el fondo el conflicto sigue planteado entre las fuerzas políticas que no se convencen que puede haber un Gobierno que envíe proyectos al Congreso y que no sean producto de transacciones. Todas esas actitudes van orientadas a demostrar que hay fuerzas en Chile que, aún cuando no ganen las elecciones con sus personeros políticos, se creen indispensables para que prosperen los proyectos de ley. Tal vez por estos hechos es que algunos partidos, cuando perdieron con don Pedro Aguirre Cerda, después influyeron en su Gobierno. Igual cosa sucedió durante el Gobierno de Ibáñez. Ahora luchan por lo mismo.

POSICION DEL FRAP

Por su parte, el Frente de Acción Popular entregó una declaración oficial, donde señala que mantendrá su actitud en cuanto a que el reajuste es insuficiente, ya que el aumento del 38,4% es inferior al alza del costo de la vida. Reitera, también, que en el impuesto al patrimonio deben quedar exentos los pequeños y medianos patrimonios, hasta un límite de treinta mil escudos, y que el tributo debe afectar a quienes posean mayores recursos económicos.

DESPACHO DEL PROYECTO

La Comisión acordó volver a reunirse el martes, a las 9 horas. Ese día se iniciará el estudio del articulado que fija el programa extraordinario de obras sociales y económicas del Gobierno, y establece su financiamiento con un impuesto al patrimonio.

Posiblemente, según se informó en esferas parlamentarias, el proyecto quede despachado ese día en la tarde. La Cámara conocería la iniciativa, con informe de la Comisión, en su sesión del miércoles.

PARTIDOS Y CANDIDATOS

A SENADORES

Partido Demócrata Cristiano

TOMAS REYES— Ha sido objeto de entusiastas adhesiones de parte del Departamento Femenino del PDC, en las comunas de Ñuñoa y Providencia. Hoy se reunirá con el Comando General de su campaña.

Partido Radical

ANGEL FAIVOVICH.— Hoy visitará El Monte, donde damas independientes le ofrecerán un te; Talagante y El Paico.

JACOBO SCHAULSOHN.— A las 14.30 horas visitará industrias y Centros de Madres en Conchalí; a las 18 horas se reunirá con sus Comandos Independientes de Poblaciones en Alameda Nº 410; a las 20 horas lo recibirá el Comando del candidato a diputado por el Tercer Distrito, Jorge Mario Quinzio, y a las 21 horas será proclamado por el Comando de la Segunda Comuna, en Catedral Nº 2208.

DEMOCRACIA CRISTIANA

A DIPUTADO

FERNANDO SANHUEZA.— Fue proclamado en la Población José María Caro, Calle Seis Oriente 3687, manzana 88.

MARIA INES AGUILERA. Asistió a la constitución del Comité San Alfonso, en la Novena Comuna: presidente, Luis Ruz Cervantes; vicepresidente, Enrique Palavicino; secretaria, Mafalda Noble; tesorero, Jorge Godoy; directores, Guillermo Lucero, Rolando Ruz, Marta Valenzuela, Sara Lucero, Inés Valenzuela, Marta Lobos de Lucero, Lidia Pereire viuda de Nobile y Elena Núñez de Ruz.

VICENTE SOTA.— Ayer visitó la Segunda, Tercera y Novena comunas. También alternó con los comités de vecinos de Lo Valledor Norte.

SANTIAGO PEREIRA.— Para mañana cita a todos los Frentes adheridos a su campaña, en Agustinas 560.

FERNANDO YUSTA ROJAS.— Comerciantes y dirigentes gremiales están trabajando entusiastamente por su postulación, en el Segundo Distrito.

PADENA

HUGO J. REAL.— Candidato por el Primer Distrito, cuenta con la adhesión de importantes sectores de los trabajadores de la Salud. Atiende en Huérfanos 1421 y en Avenida La Paz 882, Quinta Comuna.

PARTIDO CONSERVADOR

PATRICIO SILVA.— Mañana, a las 20 horas, será proclamado en Lo Valledor Norte. Ha instalado una nueva secretaría en Arturo Prat esquina de Arauco.

JORGE I. HUBNER.— Mañana 25, será proclamado por la Tercera Comuna "Portales", en Moneda 3164, junto al candidato a senador Javier Echeverría. Ambos serán proclamados el domingo, en el Teatro Recoleta, por las comunas Quinta y Sexta.

PARTIDO LIBERAL

JOVINO NOVOA.— Mañana, a las 19 horas, presidirá una reunión de su Comando General, en calle Manuel Rodríguez. Se repartirán los premios del Campeonato de los Barrios que llevó su nombre.

BANCO DEL ESTADO CREARA AGENCIA DE PROMOCION POPULAR EN POBL. CARO

Con el nombre de "Santiago - Cardenal José María Caro", abrirá el Banco del Estado de Chile una sucursal con todos los servicios que el banco proporciona a su clientela a través de todo el país, en la población del mismo nombre de la comuna de La Cisterna. Así lo resolvió el directorio de la institución, en sesión del 21 del presente, acordando solicitar de inmediato a la Superintendencia de Bancos la autorización pertinente e iniciar los trabajos de habilitación del local con que se cuenta, en pleno centro de dicha población, en la conjunción de Avenida Central y Buenaventura, ubicación que coincide con el centro cívico proyectado por la CORVI al crear este centro urbano.

De acuerdo a instrucciones precisas que al respecto, y en cumplimiento del acuerdo precitado ha impartido el presidente del banco, señor Raúl Devés Jullian, esta oficina abrirá sus puertas al público a fines de febrero próximo y de inmediato se ha destinado a un grupo de empleaos que están preparano, tanto la parte administrativa como la adecuación de los actuales servicios a las necesidades de los habitantes de este sector de Santiago.

Recientemente la institución ha creado la Gerencia de Fomento y Promoción, conjuntamente con otras tres gerencias, a nivel de asesores directos del gerente general del banco, una de cuyas finalidades será la ampliación de los servicios del banco a vastos sectores populares que hasta ahora han carecido del estímulo crediticio que les facilite su incorporación a mejores niveles de vida.

En forma acelerada se está preparando personal especializado para atender la nueva oficina, que contará con difusores de la acción del banco frente a los pobladores, facilitando así, a la futura clientera de las poblaciones marginales la información necesaria para incorporarse a los servicios que la Institución ofrece al público y especialmente a sus imponentes de ahorro.

Los habitantes de la Población "José María Caro", a través de sus organizaciones de base, tales como Centros para el Progreso, Juntas de Vecinos, Centros de Madres, clubes deportivos, como en forma individual han acogido con interés esta iniciativa del Banco, y así lo demuestran en sus entrevistas con los funcionarios del Banco que están trabajando en la población.

La experiencia que el Banco recoja con la apertura de esta nueva sucursal servirá de base para estudiar en forma general, la creación de otras oficinas en zonas densamente pobladas que permitirían incorporar al crédito popular a vastos sectores de la ciudadanía y estimular en ellos el espíritu del ahorro.

En esta forma se están cumpliendo literalmente las palabras del presidente de la institución en su discurso de incorporación, ocasión en la que textualmente expuso:

"Desde el más poderoso de los chilenos hasta el más humilde debe confiar en que esta casa estará trabajando por el bienestar de la mayoría y muy especialmente el de los más pobres.

"Incorporando a los 8 millones de chilenos a una vida digna, estamos favoreciendo al país que verá el futuro con tranquilidad y paz. No deben existir hoy los conflictos ni las diferencias de clases, el Banco del Estado debe dar igual oportunidad a todos los chilenos para lograr un futuro mejor."

En otro acápite expresa:

"Para servir al sector popular aplicaremos un sistema que resguardando la seguridad de las inversiones, permita a nuestras clases populares gozar de los beneficios bancarios."

LOS SOCIALISTAS MARGINADOS AGRADECEN DEFENSA DE ALMEYDA

Carta le dirigió Comisión Política del M. I. D. I.

La Comisión Política del Movimiento Independiente de Izquierda (M. I. D. I.) dirigió una carta al diputado socialista Clodomiro Almeyda, en la cual le expresa su reconocimiento por la defensa hecha por este parlamentario ante la expulsión resuelta por el Comité Central socialista de algunos jóvenes miembros de la colectividad, como por su enjuiciamiento de la directiva que preside el senador Raúl Ampuero.

En acápites de su comunicación la Comisión Política del M. I. D. I., puntualizan:

"Importantes y beneficiosas declaraciones de Ud. denuncian públicamente lo que es el más caracterizado vicio de las actuales capas dirigentes del Partido Socialista y Partido Comunista: el sistema stalinista de represión ideológica del militante que por un proceso de autoafirmación vital se niega a confundir con lucha revolucionaria lo que tiene otro nombre en cualquier idioma a la luz de la razón y la verdad".

"Tales declaraciones suyas, —añade— entrañan el noble deber solidario que un político revolucionario le debe a sus camaradas de lucha y al Pueblo. En efecto, es importante que hombres como Ud. desafíen la omnipotencia de las directivas burocráticas reprochando sus atropellos a la ética partidaria y a la moral política; y es beneficioso, que en medio de este momento de caos aparente, marcado por la circunstancia de que muchos y probados militantes de partidos de Izquierda cegados aún, por un comprensible amor a la tienda política que les ofreció (y nada más que eso) luchar por el socialismo, no logran ver claro que la crisis que afecta a las direcciones y su divorcio con los objetivos del pueblo y la lucha revolucionaria son irremediables e irreversibles".

EL MARTES SE REUNE LA MESA DIRECTIVA PDC.

El martes, a las 22 horas, en Huérfanos 1676 se reunirán los 16 candidatos a diputados del primer Distrito, la candidata a regidora, Sara Gajardo y la Mesa Directiva del PDC de Santiago, con José Pablo Domínguez Casanueva como presidente. En esta reunión se formará oficialmente el Comando que dirigirá la campaña de Sara Gajardo, coordinando los trabajos de los candidatos a diputados con los de esta candidata a regidora.

En las comunas se ha continuado trabajando intensamente en la campaña parlamentaria. Los candidatos visitan los centros del PDC y cada Centro Comunal recibe en sesiones especiales a todos los candidatos democratacristianos.

Los candidatos a senadores, Rafael A. Gumucio, José Musalem y Tomás Reyes activan sus postulaciones en el distrito. Los dirigentes provinciales calculan que el partido puede dar entre nueve y diez diputados en Santiago, y se trabaja para sacar los tres senadores.

Fue nombrado Director Electoral del Primer Distrito por el Consejo Provincial, Fernando Torrealba.

APELA AL PC J. VENTURELLI

En carta fechada en La Habana y dirigida al Partido Comunista, el artista José Venturelli apela de su expulsión de esta colectividad, acordada recientemente. Dice que ha pertenecido durante 26 años a este partido y sostiene que "no puedo aceptar que se me expulse, pasando por sobre el derecho elemental de todo militante a que se le escuche y a ser juzgado", de acuerdo con los principios y estatutos del PC.

Precipitada indicación de un sector parlamentario tiende a impedir al Jefe de Estado dirigirse al país

Fue aprobada iniciativa que limita las atribuciones y derechos del Presidente de la República, tales como dirigise al país por red nacional de emisoras

Parlamentarios radicales, conservadores, liberales y del FRAP aprobaron una indicación en la Comisión de Hacienda de la Cámara que pretende impedir al Presidente de la República el derecho de usar cadenas radiales para dirigirse al país.

La aprobación de una iniciativa de tal naturaleza en un organismo parlamentario ha provocado inusitadas reacciones en diversos sectores de opinión. Se estima que la Comisión de Hacienda de la Cámara de Diputados está actuando en forma precipitada y que la lleva a procurar limitaciones en las facultades, atribuciones y derechos del Presidente de la República, como es el de dirigirse por radio a la ciudadanía nacional.

PARTIDO DEMOCRATA CRISTIANO

REEMPADRONAMIENTO GENERAL

El Consejo Nacional del Partido Democrata Cristiano, ha resuelto actualizar el Registro de Militantes, utilizando técnicas más modernas. Con tal objeto, los militantes deberán llenar en sus respectivos Centros Comunales el formulario correspondiente.

En caso de no poder llegar hasta el respectivo Centro Comunal, le rogamos se dirija a cualquier otro local del Partido, solicitando su formulario.

El Consejo Nacional ha dispuesto que este Reempadronamiento General debe efectuarse antes del próximo 15 de febrero de 1965, por lo que solicitamos a los militantes su mayor cooperación en este sentido.

Cualquier consulta agradeceremos hacerla a la Casilla 10221, o en Avenida Bernardo O'Higgins 530

Volodia COMENTA:

—¿Son Honorables Todos los Parlamentarios?

—Reajustes y Alzas

ESTE DOMINGO POR LAS RADIOS:

CB 142 Nacional . . . 10.00

CB 135 Panamericana . 13.00

CB 146 Magallanes . . 13.30

CB 54 Ignacio Serrano. Melipilla . . . 14.00

CB 156 Sargento Aldea San Antonio . 14.00

CB 133 Prat 21.45

CONCENTRACION DE APOYO AL GOBIERNO ESTA TARDE

Acto en la Plaza Yungay

Hoy, a las 19.30 horas, en la Plaza Yungay se realizará una concentración de apoyo al Gobierno del Presidente Frei. Este acto fue preparado por la Democracia Agrario Laborista uno de los partidos políticos que respalda la candidatura senatorial de José Musalem en la provincia de Santiago.

Estarán presentes representantes de los sectores laborales de los Centros de Madres, Juntas de Vecinos y otras organizaciones cívicas que amalgaman las inquietudes del pueblo.

De acuerdo al programa elaborado por los organizadores este acto debe iniciarse con la presentación de números artísticos y folklóricos para lo cual se cuenta con la colaboración de destacados elementos del teatro y del espectáculo profesional como asimismo de aficionados de meritorias cualidades.

En la parte política de esta concentración el diputado José Musalem, candidato a senador por la provincia de Santiago, pronunciará un discurso en el cual detallará la política económico - social que pretende hacer realidad el Gobierno del Presidente Frei y también expresará su pensamiento frente al momento actual el candidato del Partido Democracia Agrario Laborista, Javier Lira.

EL PRIMER ANIVERSARIO CUMPLE LEY DE VACACIONES PROGRESIVAS

Mañana se cumple el primer año de la vigencia de la ley llamada de "Vacaciones Progresivas" y con este motivo diversos núcleos de empleados han preparado actos y festejos para celebrar esta conquista. Al mismo tiempo, se encuentran realizando gestiones con el objeto de completar y hacer extensivos a los obreros los beneficios de esta legislación.

El 24 de enero del año pasado se publicó en el "Diario Oficial", la Ley N.o 15.475, que es una modificación al Código del Trabajo en lo que se refiere a los derechos de empleados y obreros sobre feriados legales. Esta ley, llamada de "Vacaciones Progresivas", se presentó a la Cámara en 1958, siendo su principal impulsor el diputado José Musalem. En el articulado se establece que tanto "obreros como empleados que, después de 10 años de trabajos continuos o no, con uno o varios empleadores, tendrá derecho a un día más de feriado anual por cada tres nuevos años trabajados."

Sin embargo, en torno al reglamento para la aplicación de la Ley Musalem ha surgido descontento en los sectores laborales del país. Dirigentes gremiales se han dirigido al autor de las "vacaciones progresivas" para pedirle que se modifique un artículo que echa por tierra las aspiraciones de un inmenso porcentaje de trabajadores.

ESCUCHE HOY

JAVIER ECHEVERRIA ALESSANDRI

SENADOR POR SANTIAGO Nº 3

En temas de palpitante interés público

HOY:

"Las relaciones con la URSS"

LUNES:

"Trabajar más para producir más"

Radio	Horas
Corporación (CB 114)	13.53
La Voz de Chile (CB 76)	14.05
Agricultura (CB 97)	19.55
Nuevo Mundo (CB 93)	21.20
Del Pacífico (CB 82)	22.25
I. Serrano, de Melipilla	12.40
S. Aldea, de San Antonio	20.35

VUELVE A LA CAMARA DE DIPUTADOS

DEFENDERA CON EXPERIENCIA POLITICA EL PROGRAMA DEL PRESIDENTE FREI

LIRA MERINO

Nº 67 PRIMER DISTRITO

ESCUCHELO HOY, PLAZA YUNGAY A LAS 20 HRS. HABLARAN TAMBIEN: ANTONIO CABELLO Y RAUL ENCINA

EXCLUSIVO:

"NO HAY VIOLENCIA EXTERNA EN CADAVERES DE MILLONARIAS"

Primeros informes de autopsia son revelados por LA NACION.– Magistrado y policía descartan toda posible intervención de terceros, en la muerte de Iris Martínez Squella y su madre, Sara Squella Nebell, encontradas en su domicilio de calle Portugal 892

"No hay intervención de terceros, en la muerte de Iris Martínez Squella, de 42 años, y de Sara Squella Nebell", expresa el informe de autopsia que está siendo elaborado por peritos del Instituto Médico Legal, a petición del juez del Cuarto Juzgado, Jorge Pica, quien investiga el misterioso fallecimiento de madre e hija, encontradas en el interior de su domicilio, en calle Portugal Nº 892.

El peritaje señala que "no se han encontrado muestras externas de agresión, heridas o contusiones", provocadas por implementos extraños. Tampoco hay lesiones internas originadas por disparos de armas de fuego. Y se ha descartado, asimismo, la posibilidad de intoxicación o envenenamiento.

Al respecto, los informes de autopsia practicados en los cuerpos de las dos mujeres, indican que "no hay coloración especial en la sangre".

En declaraciones al reportero policial de LA NACION el magistrado Jorge Pica, expresó que "sólo el lunes es posible que el Instituto Médico Legal me proporcione los primeros antecedentes definitivos de la autopsia".

Agregó que no se trata de una ampliación de autopsia, como han informado algunos órganos de prensa, sino que simplemente de los resultados de ella, que aun no son completados en su totalidad.

NO ES CRIMEN

Tanto el magistrado como una alta fuente de Investigaciones, coincidieron en afirmar a este diario, que se ha descartado por completo la posible intervención de terceros en la muerte de las dos mujeres.

Por otra parte, el informe completo de autopsia practicado por peritos del Instituto Médico Legal, sólo podrá conocerse al término de unos treinta días más.

Este es el tiempo que demoran los exámenes de alimentos y vísceras solicitados por el juez Jorge Pica.

Una fuente del Tribunal indicó, asimismo, que se han impartido órdenes amplias de investigación para conocer todos los detalles en torno a una hipoteca del inmueble de Portugal Nº 892, como asimismo del testamento de las dos mujeres.

Al respecto, se informó que sólo el lunes se conocerían los primeros resultados.

RENEGOCIARA LA DEUDA EXTERNA

Con destino a París viajó en el Boeing Jet Intercontinental "Chateau de Sully", de Air France, el señor Enrique Bernstein, Subsecretario de Relaciones Exteriores, quien preside la comisión chilena que renegociará la deuda externa y que integrán además, los señores José Piñera y Fernando Lorca.

DOS MUJERES DETENIDAS EN PROCESO DE LA COCA

Investigaciones de Valparaíso detuvo ayer a Luisa Amanda Huassaf y Esther Mattar Mattar, implicadas en el proceso que se instruye por contrabando de estupefacientes

Dos mujeres fueron sorpresivamente detenidas ayer, implicadas en el cuantioso contrabando internacional de cocaína, sorprendido en Estados Unidos, y que fue sacado a través de territorio nacional.

La detención fue efectuada por personal de Investigaciones de Valparaíso, en conformidad a instrucciones impartidas por el Ministro de la Corte de Apelaciones de ese puerto, constituido en Visita Extraordinaria, en el Segundo Juzgado del Crimen, Guillermo Novoa.

Las dos mujeres fueron identificadas como Luisa Amanda Huassaf y Esther Mattar Mattar, en cuyo poder —al allanar la policía el domicilio de ambas— fue encontrado un moderno televisor de procedencia extranjera, internado ilegalmente al país.

Luisa Amanda Huassaf —según informó la policía— es familiar directa de los conocidos traficantes internacionales de estupefacientes René Harb Huassaf y de Manuel Ramés Harb Huassaf, quien se encuentra prófugo.

René Harb Huagsaf, Carlos Siles Cortés y Delia Morales Rodríguez, están detenidos y procesados por el tráfico de drogas, en proceso que se instruye en Valparaíso.

LAS DOS MUJERES

Informes proporcionados desde ese puerto, indican que las dos mujeres implicadas en el contrabando de cocaína, fueron puestas de inmediato a disposición del Segundo Juzgado del Crimen.

El televisor, por otra parte, fue remitido al Tribunal de Aduanas, para que inicie las investigaciones tendientes a esclarecer los medios por los cuales fue internado ilegalmente al país.

El Magistrado Novoa interrogará hoy a las dos detenidas. Se informó que al término de los interrogatorios, es posible que de inmediato las encarge reos, por contrabando.

DEFUNCIONES

† Ha dejado de existir nuestro querido e inolvidable esposo, padre, suegro y abuelito, don
DAVID MIGUEL DONOSO CACERES
(Q. E. P. D.)
Sus funerales tendrán lugar hoy, en el Cementerio General. El cortejo partirá desde su casa habitación, San Andrés 301, Población Buzeta, a las 15 horas. La entrada al Cementerio será por Recoleta.
La Familia

† Ha dejado de existir nuestro querido esposo, padre, don
WALDO A. CACERES MONTECINOS
(Q. E. P. D.)
Sus funerales se efectuarán hoy, a las 16.30 horas, partiendo el cortejo desde Siena Bella 1860 hacia el Cementerio General, puerta Recoleta.
Su Esposa e Hijos

† Ha dejado de existir nuestro querido esposo, padre, suegro y abuelito, señor
JOSE MANUEL FAUNDEZ ALBORNOZ
(Q. E. P. D.)
Sus funerales se efectuarán hoy, en el Cementerio Metropolitano, partiendo el cortejo, a las 16 horas, desde su casa habitación, calle Victoria Nº 8137 (Pobl. San Ramón).
La Familia

† Tenemos el sentimiento de comunicar el trágico fallecimiento de nuestro querido hijito, nieto, hermano, sobrino y primo
RICARDITO FERNANDEZ ARAVENA
(Q. E. P. D.)
Sus funerales se efectuarán hoy, en el Cementerio Católico, partiendo el cortejo desde la Parroquia de La Gratitud Nacional después de una misa que se oficiará a las 10.30 horas, por el eterno descanso de su alma.
La Familia

† Ha dejado de existir nuestra querida hermana y tía, doña
ANA L. AVILES MACAYA
(Q. E. P. D.)
Sus funerales se efectuarán hoy, en el Cementerio General. El cortejo partirá desde la Iglesia San José (Plaza Garay), después de una misa que se oficiará a las 10 horas.
La Familia

† Ha fallecido nuestro querido hijito,
LUIS ROBERTO ESCOBEDO MATUS
(Q. E. P. D.)
Sus restos serán sepultados hoy, en el Cementerio General (por Arda. La Paz). El cortejo partirá desde su casa habitación, Lira 860, a las 16 horas.
Sus Padres

† Asociación Nacional de Jubilados de la Prensa y la Obra
Tenemos el sentimiento de comunicar el fallecimiento de nuestro consocio, señor
ERNESTO GONZALEZ IBARRA
(Q. E. P. D.)
Sus funerales se efectuarán hoy, a las 17 horas, en el Cementerio Católico, partiendo el cortejo desde la Capilla de dicho Cementerio.
El Directorio

† Ha dejado de existir nuestra querida madre, suegra y abuelita, señora
CMLIA ROSA CORNEJO vda. de MORALES
(Q. E. P. D.)
Sus funerales se efectuarán hoy, en el Cementerio General (por Recoleta), partiendo el cortejo desde su casa habitación, de Abril Nº 4413, a las 16.30 horas.
La Familia

ENCARGADA REO PROFESORA EN PROCESO CONTRA TERRORISTAS

Ministro sumariante decretó ayer encargatoria de reo, de María Magdalena Fuentealba Ramos.– Nuevos interrogatorios en sumario por trágica explosión de Año Nuevo

El Ministro Sumariante, Armando Silva Henríquez, decretó ayer la encargatoria de reo de la profesora María Magdalena Fuentealba Ramos, en el proceso que instruye por presuntas actividades terroristas de un grupo de elementos, calificados de extremistas, y que culminaron con la trágica explosión ocurrida la noche de Año Nuevo, en la casa signada con el Nº 0925, de calle Río de Janeiro, en La Cisterna.

El Ministro en Visita interrogó nuevamente ayer a la profesora Fuentealba, en relación con la posible intervención en los hechos del Dr. Carlos Ramos, cónyuge de la detenida. Luego, fue enviada en calidad de incomunicada, a la Casa Correccional de Mujeres.

El facultativo —especialista del Hospital Psiquiátrico—, se encuentra desaparecido desde hace varias semanas.

Una fuente allegada a la Policía Política, informó que el Dr. Castro ha sido citado a prestar declaraciones en seis ocasiones anteriores, en relación con procesos instruidos por actividades terroristas en el país.

Un alto jefe de Investigaciones, declaró a LA NACION que el doctor Castro —sobre quién no se ha impartido orden de detención—, se encuentra en un lugar de la costa, pasando sus vacaciones.

Agregó que no será necesario enviar a efectivos policiales para notificarle la citación impartida en el sumario. "Esperamos —afirmó— que concurra sólo hasta el Tribunal".

Expresó que es posible que, en el curso de los primeros días de la próxima semana —de no comparecer voluntariamente ante el Magistrado sumariante— sea requerida la acción de Investigaciones para su traslado a Santiago.

Señaló y reiteró que "todas aquellas informaciones que pretenden crear un misterio en torno al paradero del médico, son inexactas. La policía —dijo— tiene su absoluto control. Y no ha salido del país, como se ha informado".

LA TRAGEDIA

Los hechos que investiga el Ministro Silva Henríquez en proceso por infracción a disposiciones contempladas en la Ley de Seguridad Interior del Estado, ocurrieron minutos antes de la medianoche de Año Nuevo, cuando un grupo de elementos —calificados de extremistas— se reunió en la casa de Río Janeiro 0925, en torno a una poderosa carga de dinamita.

A consecuencias de la explosión perecieron Teobaldo Salazar Maulén y Eduardo Marchant Vargas.

Con heridas de gravedad resultaron José Diego Moraga Adasme, Raúl Zamora Sazo y Hernán Ampuero Ferrada. Estas tres personas fueron encargadas reos, e incomunicadas, por el Ministro en Visita.

Las investigaciones determinaron que la poderosa carga de explosivos había estado destinada al inmueble de la Embajada de Venezuela.

NUEVAS PESQUISAS

En círculos allegados al Ministro en Visita se informó que se decretaron nuevas órdenes de citación en contra de varias personas presuntamente implicadas en los hechos. Trascendió que el Ministro Silva Henríquez las sometería a interrogatorios el próximo lunes.

Estas diligencias han sido encomendadas a personal de la P.P. de Investigaciones.

ESTAFO EN 35 MIL ESCUDOS AL FISCO COBRANDO SUBVENCIONES

Detuvieron al Pastor Evangélico Fernando Quezada

Personal de Investigaciones detuvo ayer al pastor evangélico, Fernando Quezada Alarcón, inculpado de percibir subvenciones fiscales para establecimientos inexistentes.

La orden de detención fue cumplida en conformidad a instrucciones impartidas por el juez del Segundo Juzgado, en donde se instruye proceso por estafa al Fisco. La causa lleva el número 64.407.

Quezada Alarcón reconoció haber percibido subvenciones fiscales por un total cercano a los 35 millones de pesos, durante los años 1963 y 1964, a través de decretos cursados por la Contraloría General de la República.

Estos fondos estaban destinados a financiar colegios, templos y obras sociales que, sólo existían en la imaginación del estafador.

UN REO MURIO EN PELEA EN LA PENITENCIARIA

Feroz duelo a cuchillos provocó la muerte de un reo y dejó gravemente herido a otro

Un reo resultó muerto y otro gravemente herido en una feroz pelea a cuchillo, ocurrida ayer en el interior de la Penitenciaría de Santiago.

Alrededor de las 17.45 horas en una de las galerías del penal, se trabaron en mortal duelo a puñal los reos Heriberto Fuentes Espinozay José Ambrosio Alarcón Leal.

La disputa se inició por motivos que aún se desconocen. Ambos delincuentes estaban encarcelados como autores de delitos de homicidio.

A consecuencia de las múltiples heridas a puñal recibidas en la mortal pelea, falleció el reo Alarcón Leal. Su victimario, Fuentes Espinoza, fue internado con heridas de gravedad en el abdomen, en la Posta Nº 2 de la Asistencia Pública, esperándose de un momento a otro un desenlace fatal.

FRACASARON TENTATIVAS PARA ENTRAR AL "MARIA ELISABETH"

Cerco de fierro retorcidos y cemento impide acceso a la Sala de Máquinas del barco hundido en Antofagasta

Fracasaron de nuevo ayer las tentativas de las patrullas submarinas de "hombres ranas", que tratan de penetrar en la Sala de Máquinas del vapor "María Elisabeth", hundido en el puerto de Antofagasta, y trágico escenario de las explosiones de balones de gas propano, que ocasionaron la muerte de diez tripulantes.

Grupos de especialistas del Servicio Aéreo de Rescate (SAR), intentaron, en horas de la mañana y tarde de ayer nuevamente romper el cerco de fierros retorcidos y cemento que impide el acceso a la Sala de Máquinas del barco, en cuyo interior se estima es posible que se encuentren cadáveres de algunos de los tripulantes desaparecidos en la tragedia.

Informaciones proporcionadas desde Antofagasta por el corresponsal de LA NACION Homero Avila, indican que las autoridades marítimas consideran la posibilidad de encargar los trabajos submarinos en definitiva, a personal de buzos.

Los "hombres ranas" encuentran el problema en que sólo pueden maniobrar con equipos livianos bajo el mar, y tienen que estar en constante movimiento. Por esta razón las baterías que utilizan —desde luego muy pequeñas—, se agotan rápidamente.

EL 12 DE MARZO SE INAUGURARA LA SEGUNDA EXPOSICION INTERNACIONAL DE TALCA

Expositores argentinos estarán presentes en este Torneo.— Facilidades amplias para toda clase de expositores

El 12 de marzo próximo será inaugurada la 2a. Exposición Internacional y Feria Agrícola, Ganadera, Industrial y Comercial de Talca, autorizada como torneo oficial por el S. Gobierno, según decreto N.o 523, de fecha 13 de octubre pasado, por el Ministerio de Agricultura. Para superar el éxito que este evento tuvo en 1964, sus auspiciadores, como son las Asociaciones Agrícola Central de Talca, de Industriales del Centro, de Comerciantes Minoristas, la Cámara de Comercio de Talca y el Centro para el Progreso de la Provincia, se encuentran ultimando los detalles de la importante etapa de ubicar a los numerosos expositores que ya han ordenado reservas para sus respectivos stands. Entre estos, se encuentran diversas instituciones oficiales y autónomas, que tiene relación con la actividad agropecuaria del país.

Al acto inaugural se invitará, especialmente, a S. E. el Presidente de la República, señor Eduardo Frei, Ministros, y altos personeros de su Gobierno.

EXPOSITORES EXTRANJEROS

Al igual que el año pasado, concurrirán a esta 2a. Exposición Internacional y Feria de Talca, expositores de las localidades argentinas de Mendoza, San Rafael y Rosario, en un sincero afán de hacer realidad los convenios de la ALALC, en lo que se refiere, especialmente, a implementos agrícolas y maquinaria industrial. Como es habitual en estas muestras internacionales, los expositores gozarán de toda clase de franquicias, tanto en la liberación del depósito previo, como en la internación temporal de implementos y maquinarias.

ATRACCION NACIONAL

Durante el funcionamiento de la 2a. Exposición talquina, los visitantes disfrutarán de grandes espectáculos artísticos, muestra activa de nuestra artesanía y una completa exposición de artes plásticas, todo lo cual será completado con el clásico rodeo. De esta manera, las provincias centrales se aprontan a ofrecer al país un torneo de trascendencia nacional e internacional.

SOLICITADA.—

EMPRESARIOS PARTICULARES MOVILIZAN MAS DEL NOVENTA POR CIENTO DE LOS PASAJEROS

Bien merecen el mismo trato que la ETCE, cuya capacidad de transporte es sólo del 7%.

La opinión pública se ha impuesto por la prensa, de las declaraciones de las autoridades de Gobierno, sobre el deplorable estado en que se encuentra la Empresa de Transportes del Estado, y su completo fracaso en la explotación de los servicios de movilización, siendo las más importantes, las formuladas por el señor Ministro de Economía, don Domingo Santa María.

Lo que nos ha llamado la atención es que, a pesar de este fracaso completo, no se mida en toda su magnitud la gravedad del problema que afrontan los empresarios particulares y pareciera que no hubiera ninguna urgencia en solucionar la importación de chassis y el otorgamiento de tarifas justas.

Si actualmente, la Empresa del Estado solicita E° 16.000.000 para absorber las pérdidas que origina su administración, transportando sólo el 7% de los pasajeros de nuestro territorio, correspondiendo el 93% a los empresarios particulares, fácil es comprender lo que costaría al Fisco mantener una ETCE con mayor número de unidades en servicio y, por consiguiente, con mayor capacidad de transporte.

En cambio, las organizaciones privadas de transporte colectivo, a través de todo Chile, están proporcionando servicios eficientes, y no necesitan que exista un poder regulador del Estado, que constituye una sangría nacional, para que trabajen a favor de Chile, con las tarifas más baratas del mundo.

La tardanza del Supremo Gobierno en resolver el problema de la movilización, fatalmente, llevará también a los empresarios particulares a la quiebra, y la crisis de los transportes afectará catastróficamente a la ciudadanía.

Por esto es que también nos referimos someramente a los ofrecimientos, de mejorar servicios en las comunas, que hacen funcionarios encargados del transporte colectivo, a sabiendas que no hay máquinas, ni hay el más mínimo financiamiento, lo que induce a un nuevo error a la opinión pública, y la hace concebir ilusiones y creer que los mejoramientos de locomoción son de responsabilidad exclusiva de los empresarios.

Debemos insistir, por otra parte, en el agudo problema de repuestos y accesorios —alzas desmedidas y escasez—, respecto del cual no se vislumbra solución.

Asimismo, los reajustes de sueldos, leyes previsionales y mayores costos de todo orden, están aumentando los gravámenes a la industria, desde el primer día del año en curso lo que se traduce en un mayor déficit que, si no solucionarse rápidamente, los choferes se verían privados de sus beneficios legales, al no poder los empresarios, por incapacidad económica, dar cumplimiento oportuno a sus obligaciones, una de las cuales es su aporte de imposiciones, que en el gremio alcanza a la suma de E° 215.000 mensuales.

El Directorio del Sindicato de Dueños de Autobuses de Santiago, la Confederación Nacional de Dueños de Autobuses y la Asociación General de Taxibuses, han presentado estudios completos al señor Ministro de Economía, han solicitado importación de chassis y que se les dicte un régimen de tributación equitativo, buscando un mejoramiento efectivo de los servicios y una remuneración justa para quienes han servido a las ciudades y a los caminos, dándoles transporte barato y más eficaz que el de muchos países sudamericanos.

Finalmente, sin el ánimo de hacer comparación alguna, habría que consignar que en Washington, el pasaje vale US$ 0,25, esto es, estimando un dólar a $ 3.000, es 9,3 veces más caro y, considerando un dólar a $ 4.000 es 11,1 veces más subido que en Chile. Con esto queda demostrado que el problema de tarifas no ha sido considerado decididamente en nuestro país, porque se hace de él una mercadería política y no comercial y técnica, lo que ha sido desterrado ya, tanto en Estados Unidos como Europa, en los países socialistas, como China y Rusia, y en países sudamericanos, como Argentina, Brasil y Perú, que cobran tarifas más cercanas a la realidad económica.

Al hacer estas observaciones que nos sugiere el fracaso de la ETCE, nos mueve al propósito y la esperanza de que el nuevo Gobierno, así como enfoca otros problemas nacionales con clara visión de la realidad, resuelva positivamente el de la movilización colectiva, otorgando tarifas justas, que permitan renovación de material y mejoramiento de los servicios.

DIRECTORIO DE LOS DUEÑOS DE AUTOBUSES

DOS MUERTOS EN TRAGICO CHOQUE

Dos personas perecieron ayer en un trágico choque ocurrido en la Carretera Panamericana Norte. El hecho se registró a las 10,45 horas, en los instantes en que chocaron de frente, el stations wagons patente GV-354, conducido por Eugenia Alicia Arredondo Riveros, y la camioneta GA-235, guiada por Alberto Ponce Ulloa.

A consecuencia de la violenta colisión, perecieron en forma instantánea, la conductora de la station wagons, y su señora madre Sara de Riveros.

La policía procedió a detener al conductor de la camioneta, por la posible responsabilidad que le corresponda en la tragedia.

Al lugar, concurrieron efectivos de la Cuarta Prefectura de Investigaciones.

EN LIBERTAD EX GENERAL DIRECTOR DE CARABINEROS

Recurso de excarcelación fue acogido ayer por Fiscal Militar, en favor de Arturo Queirolo Fernández, en proceso que se instruye por presuntas irregularidades perpetradas en la Central de Distribución del Cuerpo

En libertad quedó ayer el ex General Director de Carabineros Arturo Queirolo Fernández en el proceso que se instruye en la Segunda Fiscalía Militar por presunta malversación de fondos, fraude y cohecho en la Central de Distribución policial.

A las 18.30 horas fue presentado por la defensa un recurso de excarcelación que, en conformidad a disposiciones del Código Penal, fue acogido por el Fiscal Hernán Concha Salas.

Minutos después, el reo —quien permanecía detenido en la Penitenciaría— compareció ante el Tribunal para conocer la resolución decretada en su favor.

Queirolo queda en libertad luego de haber permanecido detenido 30 días, la casi totalidad de ellos en calidad de incomunicado. El Fiscal Concha había ordenado dejar en libre plática al detenido, en las últimas horas del jueves.

La excarcelación fue otorgada sin caución, en el mencionado proceso, hasta que se emita la sentencia respectiva.

A través de las investigaciones del sumario, se ha decretado la encargatoria de reo del ex Comandante de Intendencia Héctor Brito Escobar —por delitos inexcarcelables— y del ex mayor Vicente Vargas Quiros, ambos recluidos en la Cárcel Pública.

Por otra parte, el abogado Miguel Schweitzer señaló que su defendido, será internado dentro de algunos días en una clínica particular, para su total recuperación.

Queirolo, durante su detención e incomunicación, perdió doce kilos de peso.

NUEVOS IMPLICADOS

El titular de la Segunda Fiscalía Militar interrogó ayer a dos comerciantes —cuyos nombres no fueron revelados—, en relación con las investigaciones en el proceso por irregularidades en la Central de policía.

También fue interrogada, la señora Adriana Silva de Olivares, quien compareció sólo en calidad de testigo de cargo.

Por otra parte, no fue interrogado ayer el cuñado de Arturo Queirolo, Florent Laforest Boucher, canadiense, quien fue detenido e incomunicado el jueves último, por la posible participación que le corresponda en los hechos que investiga el Fiscal Concha.

La detención fue cursada por el delito de "simulación de contrato".

Las investigaciones en el proceso a la Central de Distribución, se iniciaron en diciembre, al solicitar el abogado Jorge Solovera Providell, la designación de un Ministro en Visita, al Ministerio del Interior, para instruir sumario en esa entidad de Carabineros.

Las denuncias fueron formuladas por el ex General Director del Cuerpo, Jorge Ardiles, y refrendada por altos ex oficiales de Carabineros.

Se dijo en círculos allegados a investigaciones que había sido dado de baja el detective Usiel Fuentes, como supuesto autor de intento de extorsión.

El funcionario habría exigido dinero a un implicado en un proceso que instruye el Fiscal Militar Hernán Concha Salas, para dejar sin efecto una orden de detención, lo que fue denunciado por la víctima.

Señor JULIO IBAÑEZ PAREDES, que ha asumido la Gerencia de PUBLICIDAD STENTOR, de cuya sociedad forma parte. Con este motivo, la Gerencia y compañeros de trabajo de J. Walter Thompson Chilena SAC., Agencia de la que fue su Ejecutivo y Jefe de Relaciones Públicas, le ofrecieron reciente cordial despedida.

BAJO UN NUEVO NOMBRE SEGUIRA OPERANDO EL BANCO ARABE DE CHILE

Aumento de capital, nuevas prácticas bancarias y nómina del directorio de la institución

Con el nombre de Banco Industrial y Comercial de Chile, seguirá operando en esta capital el Banco Arabe de Chile. En la última Junta Extraordinaria de Accionistas se procedió, por unanimidad, a la modificación del nombre de esta institución, en atención a que un fuerte número de acciones ha sido adquirida por grandes empresas nacionales, pero, muy especialmente, para que el nombre refleje la mayor amplitud de los sectores con que actualmente está operando el Banco.

Los señores accionistas que concurrieron a la Junta, expresaron su satisfacción por las nuevas modalidades que la Administración ha puesto en marcha, en el sentido de dar agilidad a las operaciones y de haber adoptado normas en el otorgamiento de los créditos que constituyen una novedad en el país, por la objetividad con que se procede, la rápidez con que se despachan las solicitudes y las fórmulas a que deben atenerse quienes las presentan.

El espíritu que anima a la nueva directiva del Banco, es que el crédito sea, efectivamente, una palanca que estimule a la industria y al comercio, en forma que las operaciones que se realizan, correspondan a actividades de la producción y de la distribución.

El directorio de la institución ha quedado constituído en la siguiente forma: presidente, señor Fernando Valenzuela Melo; vicepresidente, señor Sergio Sepúlveda Garcés; directores, los señores Hernán Briones Gorostiaga, Raúl del Río Fernández, Héctor Fernández Provoste, Pablo Gumucio Vives, Ingo Junge Rodewald, Luis Marty Dufeu, Jorge Mislej Bendeck, Amador Salvador Aguad y Arturo Tarud Siwady, y como Directores Suplentes, los señores Daniel Yarur Asfura y Leandro Pons Pérez.

Por otra parte, también se acordó en la última Junta, aumentar el capital social en E° 1.000.000,00 más, con lo que el capital de la institución quedará en la suma de E° 4.000.000,00.

Fue ubicada una menor perdida

Una menor que se encontraba perdida de su hogar, fue ubicada ayer por personal de Investigaciones de Quinta Normal.

A las 10.30 horas, efectivos de esa unidad policial, encontraron a la menor de 4 años de edad, Ana Luz Gauna Quintanilla, en el interior de la casa signada con el número 5110 de la calle Nueva Extremadura, en poder de la menor de 15 años, Estrella del Carmen Eriza Venegas.

La niña se había extraviado desde su domicilio, ubicado en calle Maximiliano Ibáñez Nº 1451, el domingo 17, alrededor de las 18 horas.

Fue encontrada horas después, por Estrella del Carmen, en la esquina de calle Salvador Gutiérrez y Tucumán, llevándola posteriormente hasta su domicilio.

El hecho fue puesto en conocimiento del personal del Retén de Carabineros de Carrascal.

Con anterioridad, la madre de la menor, María Quintanilla Flores, había hecho la denuncia correspondiente ante el Primer Juzgado de Menores.

DEFUNCION.—

† Tenemos el sentimiento de comunicar el sensible fallecimiento de nuestra querida esposa, madre y abuelita, señora
Olga Thielemann M. de Cárdenas
(Q. E. P. D.)
Sus funerales se efectuarán hoy, partiendo el cortejo de la Iglesia Don Bosco (Paradero 22 1/2) en dirección al Cementerio Bajos de Mena (La Pintana), a las 9.30 A. M.
Leonidas Cárdenas A. y familia

DEFUNCION.—

† Ha fallecido nuestra querida hija, esposa y madre, señora
Ruth Moraga Fierro
(Q. E. P. D.)
Descansará en el Cementerio General, en cuya Capilla se oficiará una misa mañana domingo 24, a las 10.30 horas, para despedir sus restos.
Víctor Moraga Toro
Julio Reinaldo Zárate e hijos

Hamuy habla sobre su encuesta

por JUAN TEJEDA

Este reportaje tiene alguna importancia. Incide en discusiones, en publicaciones, acaso en tergiversaciones.

Lo escribo en primera persona porque así lo hice. Llamé por teléfono a Eduardo Hamuy (el responsable de la encuesta que se está haciendo) y le sometí cuatro preguntas que me contestó de inmediato:

1) Quién encargó la encuesta?
2) ¿Qué objeto tiene?
3) ¿Qué organismo o institución la hace?
4) ¿Cómo se financia?

Eduardo Hamuy contestó telefónicamente, lo siguiente, ciñéndose a las preguntas:

1) La encuesta no la ha encargado nadie. Está motivada en la línea teórica en que trabajo desde 1957. Hice entonces una encuesta sobre las repercusiones políticas del primer satélite artificial. Esta encuesta fue publicada en libro. Ulteriormente, realicé con un grupo de colaboradores varias encuestas sobre elecciones presidenciales: las de 1958 y 1964. Estos trabajos deben abordar los aspectos pre eleccionario y el post eleccionario. La encuesta que estoy haciendo corresponde al estado de conciencia social post eleccionario de 1964. No corresponde a investigar Marzo del 65.

2) La respuesta está dada en la anterior. Se repite y se amplía: se trata de hacer estudios serios sobre el proceso político social de Chile. Esto es importantísimo y necesario. Chile tiene que saber a dónde va. Las encuestas de esta naturaleza ayudan a la obtención de datos que son útiles para todos.

3) El organismo o institución que realiza esta encuesta es el Centro de Estudios Socio-Económicos de la Facultad de Ciencias Económicas que dirige Eduardo Hamuy.

4) Se financia con los recursos corrientes destinados a la Universidad de Chile, para este tipo de encuestas. "Cada una de las que he hecho —dice Hamuy—, corresponden tanto a los intereses de la sociedad, que debe saber lo que pasa a través de instituciones serias como a los intereses personales míos, a los que he dado forma o salida desde hace vario años de trabajo".

CONCLUSIONES DE QUIEN ESCRIBE ESTA NOTA:

Se trata de un trabajo científico prácticamente rutinario. Las preguntas tienen por objeto evaluar los grados de aceptación común de diversas opiniones interesantes para el campo sociológico y económico, con sus naturales consecuencias políticas. Es un barómetro frente a la opinión, no un hacedor de opiniones.

FACILIDADES PARA EL PAGO A PENSIONADOS POR ENFERMEDAD

El plazo se vencerá el 2 de febrero próximo

La Subsecretaría de Previsión envió un oficio a la Vicepresidencia de la Caja de Accidentes del Trabajo, para que solicite la cooperación de la Dirección General del Trabajo y del Servicio de Seguro Social, para recibir las solicitudes de los trabajadores afectos a enfermedades profesionales, entre las cuales está la silicosis, para que se acojan a los beneficios de la Ley 15.477.

Esta Ley acuerdo una pensión vitalicia a los enfermos de silicosis y otras enfermedades clasificadas como profesionales, de acuerdo al porcentaje de la pérdida de su capacidad de trabajo y hay un plazo para acogerse a estos beneficios hasta el día 2 de febrero próximo.

Se instruyó en este sentido a la Caja de Accidentes, en atención a que la anterior Vicepresidencia había publicado avisos en la prensa expresando que dichas solicitudes se recibían en las oficinas y clínicas de la institución, en circunstancias que ella no mantiene oficinas ni clínicas en todas las ciudades del país. Agrega el oficio enviado, que una vez obtenida esta colaboración de dichos organismos, se le dé amplia publicidad a través de toda la prensa y la radio, para que los afectos a esta ley puedan impetrar sus beneficios en el tiempo oportuno.

OSORNO:

RIO NEGRO TENDRA NUEVO PUENTE SOBRE EL FORRAHUE

Permitirá mayor expedición de acceso a la ciudad de Río Negro

OSORNO.— Fueron abiertas ayer las propuestas para la construcción del puente sobre el Río Forrahue, que quedará ubicado en el caimno de acceso a la ciudad de Río Negro, en la calle Pedro Montt.

Según informaciones del Ministerio de Obras Públicas, el puente constará de dos tramos de 16 metros cada uno. La calzada es de simple vía de tres metros. A los lados tendrá pasillos de 1 metro de ancho.

Estos trabajos serán efectuados en hormigón y la losa tetal tendrá un espesor de 20 centímetros, la que descansará sobre dos vigas metálicas que tienen por fin contribuir a la resistencia de los tramos de material. Estas vigas que tienen la característica de tener una sección "doble T", serán firmemente soldadas en un taller adecuado.

Se han hecho estudios, basándose en ciertas normas norteamericanas, de las condiciones que deberá tener esta obra con el fin de que cuente con resistencia suficiente para toda clase de vehículos, por considerarse que son las que se ajustan en mejor forma a los requerimientos de la zona en que va a ser construido.

60,3o/o de postulanres fueron aprobados en el Bachillerato

Los resultados serán publicados desde hoy en listas colocadas en las sedes donde se rindieron las pruebas

El 60,3% de los postulantes a bachilleres, equivalente a 5.353 personas, fueron aprobados en la reciente temporada de Bachillerato en la capital. Otros 3.514, equivalente al 39,7% fueron reprobados. En total se presentaron 8.867 postulantes en las menciones de Letras, Matemáticas y Biología.

En Letras, resultó aprobado el 64,9% (1.739 postulantes), de un total de 2.676 personas presentadas. Los reprobados alcanzan a 937 equivalentes a un 35,1%.

El 55,2% (2.189 postulantes) resultó aprobado en la mención Biología, que reunió el mayor número de personas presentadas, con 3.964 postulantes. La cifra de reprobados fue de 1.775, la que alcanza al 44,8%.

En Matemáticas, de 2.227 presentados, fue aprobado el 64% (1.425 personas). La cifra de reprobados fue de 802, lo que constituye el 36%.

Los idiomas elegidos por los postulantes fueron el Francés, Inglés, Alemán, Italiano y Latín. Los resultados serán publicados hoy desde las 8 de la mañana en listas colocadas en los mismos establecimientos donde se rindieron las pruebas.

Los porcentajes de provincia serán dados a conocer el próximo lunes, debido a que aún viaja a la capital el personal designado por la Universidad de Chile trayendo la documentación oficial.

Distribuyen fondos para atenuar efectos de la sequía en el Norte

Provienen de los recursos extraordinarios otorgados por el Gobierno, con cargo al dos por ciento constitucional para calamidades públicas

En la mañana de ayer, el Director General de Agricultura y Pesca, Ricardo Isla, distribuyó gran parte de los recursos extraordinarios otorgados por el Gobierno, con cargo al 2% constitucional para calamidades públicas, con motivo del desastre provocado por la sequía a la agricultura del norte. Como se sabe, la sequía ha afectado particularmente a los pequeños y medianos agricultores de la zona, a los que ha dejado virtualmente en la ruina, provocando, de paso, una pavorosa cesantía.

Declaró el señor Isla que los fondos distribuidos eran, hasta el momento, los siguientes:

Eº 150.000 para atender los gastos de mejoramiento de la distribución del agua en la Tercera Zona del río Aconcagua, que comprende, además, el Valle de Putaendo.

Eº 50.000 para que el Instituto de Desarrollo Agropecuario (INDAP) adquiera una segunda partida de forraje, que se enviará al norte para evitar la muerte por inanición de gran parte del ganado que sobrevive a la sequía.

Eº 40.000 para la construcción del canal de derivación del río San Félix, que evitará el paso de las aguas por el sitio llamado El Pedregal. Allí, las aguas demoran, en tiempo normal, 8 días en saturar el lecho pedregoso, antes de quedar en condiciones de abastecer los canales. Ahora, con la sequía, este proceso de saturación demora hasta 18 días. Esto perjudica gravemente a no menos de 1.500 pequeños agricultores. La construcción de este canal estará a cargo del Departamento de Conservación.

Eº 40.000 para mejorar el canal Chincolco en el Valle de Longotoma.

EL VIAJE A BIO BIO

El Director General de Agricultura informó que había viajado el jueves de madrugada a la provincia de Bío Bío, donde había tomado contacto personal con los agricultores de Collipulli, el sector más afectado por el violento granizo de diciembre, cuya pedrea mató la casi totalidad de las aves de corral, perforó las manzanas y los zapallos y despedazó el follaje de todos los árboles, además de aniquilar por completo las cosechas. Tubo solamente un sector donde el granizo fue más benigno, salvándose unas 1.500 hectáreas, de las que se espera un rendimiento de 20 quintales de trigo por hectárea. Para este efecto, se procurará la colaboración del SEAM o de equipos mecanizados particulares.

También se conversó acerca de algunas condonaciones tributarias, materia en la que el criterio predominante es preferir, cada vez que sea posible, la ayuda directa.

Un gesto que conmovió al señor Isla fue que los propios agricultores de la zona le pidieron trato preferente para tres comunidades indígenas de Collipulli que quedaron en la miseria por culpa del granizo.

Aprovechó el señor Isla para tomar contacto con los dirigentes de la Sociedad Agrícola de Bío Bío (SOCABIO) y evaluar la marcha de los diversos programas que en la provincia están llevando, por inspiración del Gobierno, a cabo diversos organismos estatales, tales como la Empresa de Comercio Agrícola, el Instituto de Desarrollo Agropecuario, el Banco del Estado y otros. Se analizó, asimismo, el memorándum presentado por la SOCABIO al Gobierno, llegándose a la conclusión que gran parte de las aspiraciones de la agricultura provincial han sido ya satisfechas por el Gobierno o están en vías de serlo.

Unión de Juntas de Vecinos de Vivaceta forman en Conchalí

CONCHALI. Recientemente se formó la Unión de Juntas de Vecinos Vivaceta Poniente de Conchalí, quedando su directiva integrada por las siguientes personas: Presidente, Oscar Rojas Rojas; secretario, Humberto Arce; prensa y correspondencia, René Cabrera; tesorero, Cromilde Guerrero; protesorero, Matilde Muñoz; directores, Miguel Méndez, Manuel Vega, Luis Carmona, Manuel Vega P., Raúl Díaz, Rodolfo Maldonado, Francisco Díaz Kómez.

Las poblaciones Villa Moderna, Monterrey, Independencia Oriente, Enrique Rivelos, Villa Santiago Norte, Vivaceta, Luis Galdámez, Reina María y Chorrillos se agruparon en esta Unión de Juntas de Vecinos con el objeto de dar un mayor impulso a la solución de los numerosos problemas que afectan al barrio Vivaceta, el cual es el más antiguo y abandonado de Conchalí.

FUE CREADO PARQUE DE TURISMO EN TIERRA DEL FUEGO

El Presidente de la República firmó ayer el decreto que designa Secretario General del Consejo Superior de Fomento Agropecuario, a José Luis Pistono.

El Presidente de la República firmó también el decreto que crea el Parque de Turismo "Alberto Agostini", formado por terrenos fiscales en la comuna de Porvenir, Departamento de Tierra del Fuego, en la Provincia de Magallanes. El parque tendrá una extensión de 480 mil hectáreas.

Por último, por medio de un decreto firmado por el Presidente de la República, se ordena el pago de Eº 37.500 a la Universidad de Concepción correspodiente al 50% de la subvención del año 1965.

Al Congreso reforma del artículo 393 del Código del Trabajo

Con la firma del Presidente y del Ministro del Trabajo se envió ayer un mensaje al Congreso proponiendo la Reforma al Artículo N.o 393 del Código del Trabajo, que se refiere a los Sindicatos Industriales que tienen regímenes propios de indemnización y de auxilio de cesantía.

Por esta reforma, se faculta a los sindicatos industriales para modificar los reglamentos autorizando a los obreros que por calificación pasan a la calidad de empleados, para seguir perteneciendo a los fondos especiales de indemnización, para gozar de estos beneficios en el caso de dejar de pertenecer a las industrias.

OTRAS REFORMAS.— El Gobierno del Presidente Frei está vivamente interesado en proceder a la reforma de diversos articulados del Código del Trabajo y para estos efectos el Ministerio del Trabajo hizo entrega al Presidente de la República de un proyecto que se refiere a la libertad de sindicalización, el cual está siendo revisado por S. E. el Presidente de la República para el envío al Congreso.

Se informó en la Subsecretaría que este proyecto podría quedar listo para su despacho al Congreso en la próxima semana y se daría a conocer su texto una vez fuera revisado por S. E. y le formule las indicaciones que le merezcan.

SINTESIS NOTICIOSA

PILONES PARA POBLACION.— Eº 2.843 se invertirán en la colocación de pilones en la población "21 de Agosto", ubicada en el camino a Melipilla, entre San José y Zapallar de la Aguada.

SUBVENCION A CINE CLUB.— El Alcalde de Santiago, Manuel Fernández, ofició a la Oficina de Relaciones Públicas y Culturales para que proponga un proyecto de reglamento para otorgar una subvención de 2.500 escudos al Foto Cine Club de Chile. En carta enviada al Presidente de esta entidad expresa que la Municipalidad no está en condiciones de hacer un gasto de esta naturaleza, por su difícil situación económica. Además, el presupuesto municipal se confecciona en octubre de cada año.

COMISION PARA CENSO.— La Comisión Provincial de Santiago para la realización del IV Censo Nacional Agropecuario estará integrada por representantes de la Dirección de Estadística y Censos, Sociedad Nacional de Agricultura, Banco del Estado, Corporación de Fomento, Instituto de Desarrollo Agropecuario y Departamento de Bienes Nacionales. El Intendente de Santiago envió un oficio a cada una de estas reparticiones pidiendo que se designe un representante a la brevedad.

SITUACION DE POBLADORES.— El Intendente de Santiago pidió al Ministro de Obras Públicas que efectúe las reparaciones necesarias en la "Casa de Belén", ubicada en Gálvez esquina 10 de Julio, donde existen problemas sanitarios y de viviendas. Esta propiedad se encuentra bajo la tuición de la Dirección de Bienes Nacionales, organismo que no tiene los fondos necesarios.

Alto financista francés, el Barón Guy de Rothschild, llega hoy a Chile

Será recibido por el Presidente Frei y visitará yacimientos de su empresa

El barón Guy de Rothschild, una de las más destacadas personalidades del mundo financiero de Francia, llegará a Chile hoy, en una visita que se prolongará hasta el 29 del presente.

El barón Rothschild será recibido en audiencia especial por el Presidente de la República, Eduardo Frei, y se entrevistará con varios altos funcionarios de Gobierno y representantes de la banca y la industria nacionales.

Esta misma tarde, el Barón viajará a Viña del Mar, para asistir mañana a las carreras, invitado especialmente por el Directorio del Sporting Club de Viña del Mar.

Como presidente y Director General del poderoso consorcio minero Peñarroya, el barón Rothschild visitará los minerales de El Soldado y Chagres, y regresará a París el 29, siempre por vía aérea, en un jet de Canadian Pacific.

MINISTRO DE EDUCACION EN LA UTE

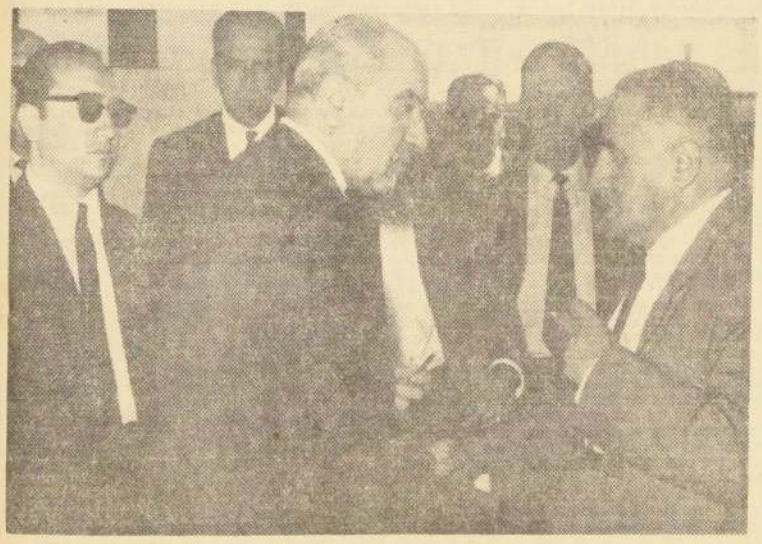

El Ministro de Educación, Juan Gómez Millas, visitó ayer la Universidad Técnica del Estado. Su principal objetivo fue informarse de la marcha de las nuevas construcciones en la Unidad Universitaria. EN EL GRABADO, Gómez Millas conversa con el Rector de la UTE, Horacio Aravena Andaur, y otros directivos de la Corporación.

COMANDO FERROVIARIO CON S. E.

El Presidente de la República, Eduardo Frei, recibió ayer a la directiva nacional del Frente Ferroviario Democrata Cristiano, cuyos miembros le expresaron su apoyo entusiasta y el de las bases que representan, a las medidas de Gobierno impulsadas por el Primer Mandatario. Señalaron que los ferroviarios democratacristianos y freistas independientes están explicando claramente los verdaderos alcances de estas medidas, especialmente de las Leyes Normativas, el Fondo de Solidaridad Nacional, la Nueva Política del Cobre y la Promoción Popular. EN EL GRABADO, rodeando al Presidente Frei, al término de la cordial entrevista, están los dirigentes José Domingo Escorza, Froilán Sanhueza, Oscar Inostroza, Alfonso Abad, Elvira Salazar, Silvia Alcalde, Luis Ferrada, Ernesto Vogel y Jorge Infanta.

DENUNCIARON ALTERACION DE PRECIOS A LOS CIGARRILLOS

Manos inescrupulosas remarcan las cajetillas con nuevos valores. DIRINCO hará una investigación. Conversaciones sobre la huelga continúan en Valparaíso

Una denuncia de remarcación de precios en las cajetillas de cigarrillos traspasó a la Dirección de Industrias y Comercio (DIRINCO), el Subsecretario del Ministerio del Trabajo, Emiliano Caballero. Según informó ayer un abogado llegó a su despacho y le hizo entrega de dos cajetillas de cigarrillos en cuyas fajas había un precio superior al vigente en esas marcas.

El Subsecretario manifestó que había solicitado a DIRINCO se efectuara una amplia investigación para ubicar a los responsables y aplicar las máximas sanciones al respecto.

EL CONFLICTO

Entretanto, el estado del conflicto de la Compañía Chilena de Tabacos se mantiene estacionario. Las conversaciones prosiguen en la Intendencia de Valparaíso, para llegar a una fórmula de arreglo. Según se informó ayer, la empresa hace nuevas consultas entre su directiva, para determinar qué monto global puede ofrecer como máximo para arreglo de la huelga.

Al ser aceptado por las asambleas, este monto global sería distribuido por los dirigentes sindicales, entre los diferentes puntos del pliego de peticiones.

DENUNCIAS

Por su parte, la directiva sindical de la Planta de Chagres de San Felipe, se entrevistó con el Subsecretario del Trabajo, Emiliano Caballero, a quien le formularon diversas denuncias contra la empresa. Una de las principales fue que se estaba contratando personal y utilizando a los empleados para faenas en el campo, las que antes se hacían en la fábrica y por los obreros. Además, expresaron que para el traslado de la gente se estaba utilizando los camiones y vehículos de la empresa.

El Subsecretario envió de inmediato oficio al Inspector Provincial del Trabajo en San Felipe, para que proceda a investigar y rinda un informe sobre el particular.

SOLUCIONADOS 8 CONFLICTOS DEL TRABAJO

En el Ministerio del Trabajo y Previsión Social, se informó que habían quedado resueltos 8 conflictos colectivos, que afectaron a 2.598 trabajadores de industrias marítimas, de la construcción mineras e industriales de Santiago, Talca y Concepción. Los avenimientos establecen reajustes en las remuneraciones y otras regalías.

REINTEGROS.— En la tarde de ayer normalizaron sus labores los 1.870 trabajadores de industrias pesqueras de Iquique, que se encontraban en huelga desde hacía 10 días. El convenio se suscribió anoche en Iquique, ante las autoridades del trabajo.

En las primeras horas de ayer se reintegraron los 56 obreros de la fábrica de zapatos "La Mundial", de la firma Rismaghue e hijos.

PLIEGO PRESENTADO.— 643 empleados del Hipódromo Chile presentaron un pliego de peticiones solicitando aumentos del 50% sobre sus sueldos vigentes.

JIRA DE BUENA VOLUNTAD A CHILE REALIZA MISION TURCA

Llegará a Santiago la próxima semana

Una delegación oficial del Gobierno de Turquía llegará a Chile la próxima semana, cumpliendo una jira de buena voluntad por países de América Latina.

La delegación será recibida en audiencias especiales por el Presidente Eduardo Frei; el Canciller Gabriel Valdés, y por los jefes de los Poderes Legislativo y Judicial.

El martes 26, la Embajada de Turquía en Chile ofrecerá una recepción en honor de los visitantes, a la que se ha invitado a personeros del Gobierno, del Parlamento y la Magistratura, así como a representantes de los medios informativos.

TIBURON GIGANTE ATRAPARON EN PEÑUELAS EN DRAMATICA CACERIA

Dos pescadores avistaron escualos a cuatro mil metros al interior del faro Punta Tortugas

Un gigantesco tiburón de dos y medio metros, y de doscientos kilos de peso, fue atrapado ayer por pescadores, en las inmediaciones de la playa Peñuelas, en Coquimbo.

Luego de ardua batalla, el tiburón cayó en la red de los pescadores Francisco Guzmán y Hermenegildo Díaz, quienes realizaban faenas marinas, a cuatro mil metros al interior del faro **"Punta Tortugas"**.

Informes proporcionados por la policía, indican que posteriormente, dos nuevos "escualos" fueron avistados cerca de los islotes **"Pájaro Niño"**.

La totalidad de los bañistas que se encontraban en la playa, fueron de inmediato advertidos del peligro oculto en las aguas.

La carne del tiburón capturado, fue vendida, en horas de la tarde, entre los pobladores de zona.

IMPUESTO A LA PUBLICIDAD LESIONA TRABAJO DE EMPRESAS PERIODISTICAS

Así lo afirmó el presidente de la Asociación Nacional de la Prensa, Germán Picó Cañas

"La Asociación Nacional de la Prensa —entidad que agrupa a todas las empresas periodísticas de Chile— se opone al nuevo impuesto a la publicidad en diarios y revistas por estimarlo lesivo a los intereses culturales y educacionales en el país y porque perjudica gravemente a las empresas periodísticas pequeñas, que son la mayoría, casi todas de provincias." Estas palabras fueron expresadas por el presidente de la Asociación Nacional de la Prensa, Germán Picó Cañas. Se refirió a esta cuestión dando a conocer los puntos de vista de esta Asociación frente al impuesto a la publicidad propuesto en la Cámara por diputados liberales.

MUNDO APARTE

Señaló Germán Picó que una empresa periodística no puede compararse a otra empresa de carácter comercial por la naturaleza misma de sus funciones. "Un diario cumple servicios de orden especialísimo. No vende un producto, sino que entrega noticias, cultura, informaciones que necesita la comunidad. Abarca a todo el país en un plano de amplia utilidad pública."

Señaló que, pese a esta situación, los diarios y revistas están grabados con más impuestos que cualquier otra empresa. Por ejemplo, el impuesto a la renta para cualquier sociedad anónima es del 30%, pero para las empresas periodísticas es del 35%. Por otra parte, todas las empresas deben pagar un 5 por ciento de sus utilidades a la CORVI. Al comienzo, diarios y revistas estuvieron eximidos de este impuesto, pero luego se reemplazó por un 6 por ciento para el Departamento de Periodistas de la Caja de Empleados Públicos y Periodistas. Agregó Germán Picó que "un buen día, algún parlamentario descubrió que las empresas periodísticas no pagaban el 5% a la CORVI —ignorando el 6 por ciento a la Caja— y ahora también deben pagar este impuestos, es decir, en vez de pagar un 5%, pagan el 11 por ciento."

SUPERIORES

Más todavía. Las empresas periodísticas, según dijo Picó deben entregar a la Caja de Empleados Públicos porcentajes superiores a los que entrega cualquier otro tipo de empresas a las Cajas de Previsión. Diarios y revistas deben pagar a la Caja el 43,83 por ciento, de los sueldos y salarios que cancelan a sus trabajadores en tanto que las otras empresas pagan tan sólo el 39,33 por ciento.

Dijo finalmente que con el nuevo impuesto se pretende gravar a dos o tres empresas económicamente fuertes, pero que el resto de las empresas en el país, que realizan labores esforzadas en bien de la comunidad, en provincias, resultaban dañadas irremediablemente.

Finalmente, el presidente de la Asociación Nacional de la Prensa expresó que el problema en general y en particular no había sido objeto de un estudio detenido y severo.

Detenida doméstica que robó 5 millones

Una astuta empleada doméstica fue puesta ayer a disposición del Primer Juzgado del Crimen, acusada de hurtos reiterados perpetrados durante nueve meses.

Investigaciones detuvo a Etelinda Pacheco Contreras de 24 años, empleada doméstica, por denuncia efectuada por la doctora Ida Thierry Soreson, domiciliada en calle Santa Lucía 344, departamento C.

La doctora expresó que la doméstica había sustraído en reiteradas ocasiones, sumas en dinero efectivo, desde el interior de la caja de fondos.

Posteriormente, los detectives comprobaron que también había hurtado varios objetos de valor, joyas y otras especies.

Al allanar el domicilio particular de la empleada, quien arrendaba una pieza en Santa Filomena 172-A, se recuperaron especies por un valor de 5 millones 300 mil pesos, todas pertenecientes a la doctora

Superintendente de bomberos se eligió

SAN ANTONIO.— Como es usual en nuestro país, en los primeros días del primer mes del año, los caballeros del fuego eligen su directiva. Es así como el Cuerpo de Bomberos de San Antonio ha elegido, o reelegido a sus mandantes. Destaca el nombramiento del Superintendente Rubén González Bravo, quien, después de 23 años de servicios activos y administrativos en el Cuerpo, luce ahora el más alto galardón que puede ambicionar un voluntario.

También cabe destacar el nombramiento del primer Comandante, recaído en la persona del abogado y funcionario municipal, Julio Letelier Borgoño. Los demás cargos los ocupan las siguientes personas:

Segundo Comandante, Jorge Salinas Meza; secretario general, Carlos Rodríguez Pellizza; tesorero general, René Frías Ortega.

Primera Compañía, Director, señor Carlos Faúndez Medel; Segunda Compañía, Director, señor Marcial González Claverías; Tercera Compañía, Director, señor Fernando Martínez Martínez. (Gabriel Enos A., corresponsal.)

VALPARAISO

Asumió Alcalde Juan Montedónico

VALPARAISO.— Al mediodía de ayer asumió como Alcalde de Valparaíso, el regidor y catedrático democratacristiano, Juan Montedónico Mápoli, Director de la Scuola Italiana de Valparaíso y persona ampliamente conocida en los círculos de la provincia por sus condiciones de cultura y capacidad.

En la ceremonia realizada en el Salón de Honor de la Municipalidad porteña, le hizo entrega del mando el ex Alcalde y actual Intendente de la provincia, Enrique Vicente, quien se desempeña en reemplazo del ex Intendente Benjamín Prado Casas, que debió renunciar para aceptar la postulación senatorial que le ha encomendado su partido.

Al acto realizado en la Municipalidad asistieron las autoridades civiles, militares y de Carabineros de la provincia, como asimismo jefes municipales y diversos funcionarios de servicios públicos.

Al hacer entrega de su cargo, el señor Vicente destacó las cualidades del nuevo Alcalde, palabras que fueron agradecidas por el señor Montedónico.

Hoy se pone término a Escuela de Verano de U. Santa María

VALPARAISO.— Hoy será clausurada la Escuela Internacional de Verano en la Universidad Santa María de este puerto, la que este año contó con una extraordinaria asistencia de alumnos extranjeros, especialmente argentinos. Aunque estos últimos se vieron considerablemente afectados por la devaluación del nacional en el cambio correspondiente para cancelar sus estadas, la mayoría resolvió el problema trasladándose a hoteles o residenciales que les cobrarán precios más módicos. Para algunos estudiantes, el problema fue mayor y debieron retornar a sus hogares, con el consiguiente malestar de no haber podido cumplir con su plan de estudio en la Universidad chilena.

En el programa de clausura que habrá hoy, disertará el escritor Andrés Sabella sobre "Rumbos de la literatura chilena" y el profesor del establecimiento, Raúl Cortés Pinto hará uso de la palabra para despedir a los alumnos a nombre del rector de la Universidad Carlos Cerutti.

VALPARAISO.— SIGUE CONFLICTO DEL CASINO.— Con una inserción publicada por la firma Escudero y Cía., en que se trata a los empleados de rebeldes y se agrega que sus peticiones son ilegales, y una respuesta del Sindicato Profesional de Empleados del Casino, en que se refuta lo de peticiones ilegales y se afirma, con cifras, que los sueldos son muy bajos, ha continuado el conflicto surgido en ese establecimiento. Por otra parte, el alcalde de Viña, Juan Andueza, se encuentra estudiando el problema planteado, ya que las peticiones de los empleados significarían un desembolso de 800 millones de pesos, suma que disminuiría la participación que en el Casino tiene el Municipio. EN EL GRABADO, un aspecto de la hermosa fachada del Casino viñamarino, que hace noticia estos días.

FARMACIAS DE TURNO PARA HOY Y MAÑANA EN VALPARAISO

HOY:

MEYER: en calle Cochrane 385.
PRINCIPAL: en calle Condell 1574.
INGLESA: en calle Pasaje Quillota 20.

MAÑANA:

FRANCESA: en calle Cochrane esq. Márquez.
LONDRES: en calle Esmeralda 1084.
PASTEUR: en calle Independencia 3178.

EN VIÑA DEL MAR:

HOY:

PRAT: en calle Valparaíso 213.
EL AGUILA: en calle 5 Oriente 909.

MAÑANA:

CORDARO: en calle Plaza Parroquia 339.
LIBERTAD: en calle 4 Norte 498.

Se estudia proyecto en favor de las víctimas de la explosión de Antofagasta

Se tratará que la ley tenga carácter permanente para casos de accidentes similares

VALPARAISO.— Un proyecto en beneficio de las víctimas y de las familias de las personas que fallecieron en el accidente que sufrió en la bahía de Antofagasta el mercante nacional "María Elisabeth", ha elaborado la Confederación Marítima de Chile. Esta iniciativa ya ha sido presentada al Gobierno y en la actualidad se encuentra en la Superintendencia de Seguridad Social, donde está siendo estudiada para luego ser enviada al Parlamento.

El secretario general de la COMACH y presidente de FEMACH, Wenceslao Moreno Avila, dio a conocer las partes fundamentales de la idea, expresando que la legislación actual adolece de fallas manifiestas, por lo que los trabajadores que se accidentan en las faenas marítimas no tienen otro resguardo que no sea aquel que le proporciona la Caja de Accidentes del Trabajo, lo que representa una compensación mínima, que habitualmente deja en la orfandad tanto a las víctimas como a los familiares de las mismas.

Agregó que la ley que se estudia debe tener un carácter definitivo, pues no se justificaría dictar cuerpos legales cada vez que ocurren siniestros de esta naturaleza, y puntualizó que pronto se iniciarán gestiones ante el Congreso y ante el Gobierno mismo para representar esta necesidad.

El mencionado proyecto ha sido redactado en gran parte por el propio señor Wenceslao Moreno, que ha contado con la asesoría de técnicos de la Caja de Previsión de la Marina Mercante Nacional, y en el mismo se consignan beneficios para los imponentes, los que pueden sintetizarse en las siguientes materias: cuota mortuoria especial; seguro de vida en que se consulte indemnización de Eº 500 por cada año de servicio; aceleración de trámites en caso de muerte presunta (naufragios); préstamos hipotecarios y condonables para imponentes que se hayan inhabilitado absolutamente o para los beneficiarios de montepío; subsidio por enfermedad o accidente ocurrido en el extranjero, etc.

Jornadas clínicas se clausuran hoy

Hoy sábado serán clausuradas las XVIII Jornadas Clínicas de Verano que con gran éxito fueron realizadas en Valparaíso, organizadas por la Sociedad Médica porteña, y la Fundación Lucas Sierra.

Al torneo asistieron delegados de todo el país que se abocaron de preferencia al tema de la Tuberculosis, el que fue debatido en todos sus pormenores y en la real importancia que tiene por la vinculación que mantiene con la comunidad y alto porcentaje de tuberculosis que hay en Chile.

A las 10 horas, se efectuará la última reunión en el Auditorio Cultural de Playa Ancha.

El Correo 3 tendrá moderno local, pero el 4 está en ruinas

VALPARAISO.— El Correo N.o 3 de Valparaíso reiniciará sus actividades en el próximo mes de marzo, en un local modernísimo, que reemplazará al decrépito local que ocupaba anteriormente y que el año pasado debió cerrarse debido a las deficientes condiciones de seguridad que ofrecía. El local nuevo en que funcionará ahora el correo era ocupado hasta hace algún tiempo por la Sociedad Cooperativa del personal de la Armada, en Avenida Brasil, y posee 1.500 casillas, que se ubicarán en el subterráneo. Para el nuevo mobiliario, cuyo costo se calcula en unos Eº 100.000 está realizando gestiones el señor Raúl Lara Núñez, que ha estado en contacto para ello con el Director General del Servicio de Correos y Telégrafos.

Aquí...el Puerto

FESTIVAL DE DANZAS MODERNAS EN BIBLIOTECA SEVERIN.— Dirigida por la actriz porteña Angela Cobo, y asesorada por el actor Julián Cobo, se presentará, a las 19 horas de hoy, en la Biblioteca Severín de Valparaíso, la Escuela de Danzas Clásicas y Bailes Modernos. Esta Escuela se fundó hace cuatro años en nuestra zona y actuarán las siguientes bailarinas: Cristina Rojo, Ely Hernández, María Pizarro, Estrella Cobo, Carmen Gloria Valderrama, Eliana Campusano, Anita Silva, Miriam Navarrete, Roxana Vilches, Angelita Riveros Maritza Riveros, Mónica y Verónica Riveros, Rina Sciaccaluga y Mariela Lillo. Autora del argumento es Lila Cobo y a cargo del guardarropía se encuentra Adela Lorca viuda de Cobo. En el programa figuran danzas clásicas, bailes típicos sudamericanos y argumentaciones modernas estilizadas.

UN LADRON QUE IBA POR OTROS MOTIVOS.— Se encuentra hospitalizado en la Asistencia Pública de este puerto Raúl Cortés Cortés, de 27 años de edad, quien fue sorprendido en el interior de la casa de Osvaldo Martínez Ossa, en calle Maule 4 de San Roque. El dueño de casa dormía a las 5.40 de la madrugada de ayer, cuando despertó al oír abrirse una ventana del comedor. El señor Martínez hizo rápido uso de su pistola, hiriendo en medio del tórax al nocturno visitante. Al ser detenido posteriormente por la policía, el esposo reveló que el presunto "ladrón" se robaba los favores de su mujer, de 35 años de edad, pese a lo cual él, al balearlo, lo izo tomándolo por un "caco" desconocido.

REO ENVIA MENSAJE A PELE.— Un reo de la Cárcel de Valparaíso, que confía en las condiciones filantrópicas de Pelé, nos ha enviado un mensaje con el encargo de retransmitirlo al jugador, que se encuentra actualmente en Santiago. Aunque el reo prefería un telefonema, incluimos el mismo en esta columna. Su texto es el siguiente: "Hotel Carrera Hilton. Santiago. Pelé. Delegación brasileña: Estimado Pelé: Le saludo cariñosamente y pido a Dios le bendiga. Agradecería de todo corazón me ayudara a editar mi obra literaria "Manos de Ladrón". Tengo 23 años y estoy privado de mi libertad. Además soy muy pobre y no tengo a nadie en el mundo. Imprenta Mercantil cobra Eº 600 por 500 ejemplares de obra dedicada al Obispo de Valparaíso, Emilio Tagle Covarrubias. Cariñosamente. Carlos Capucchelli. Gentileza de LA NACION, Valparaíso". Se trata de un joven reo que fundó hace un tiempo una biblioteca y una Asociación de Escritores dentro del penal y que efectivamente, necesita apoyo para editar su obra, que ha sido leída por el Obispo porteño. Deseamos que Pelé lea su "telefonema", en nuestra columna.

SALON DE VERANO FUE INAUGURADO AYER.— Ayer fue inaugurado en la Quinta Vergara de Viña del Mar, el Salón de Verano, en un acto que se efectuó a las 19 horas. El salón permanecerá abierto hasta el 14 del mes de febrero, ya que existe en la provincia gran interés por acudir a presenciar las obras expuestas.

INAUGURACION DE EXPOSICION DE MARINISTA.— El conocido marinista Alf Tutt inaugurará en la Casa Morl de Viña del Mar una exposición de sus obras, el 30 del presente, a las 19 horas. Tutt es un hábil creador de marinas de gran fuerza y colorido que se encuentran en diversos museos y en residencias particulares, como así también en locales públicos, clubes sociales, etc. Por otra parte, en la tarde de ayer, el pintor Ladislao Cheney inauguró también una colección de sus obras en el Casino Municipal de Viña del Mar.

ASUSTADOS POR PESTE TIFOIDEA.— Los marinos rusos del buque escuela "Alnsnaben", que debe arribar a Valparaíso en pocos días más, han estado muy alarmados por las noticias que obtuvieron en Argentina a raíz de estar este puerto asolado por la tifoidea. La noticia es desde luego, muy alarmista y desde todo punto falsa y hasta ha hecho peligrar el viaje del barco a nuestras costas. Es cierto que ha habido dos casos fatales en la temporada, pero en la actualidad se están realizando medidas tendientes a conjurar la situación que aunque delicada, no es en absoluto como para impedir que recale un barco en Valparaíso.

NUEVO INCENDIO FORESTAL.— Un nuevo incendio forestal que consumió treinta hectáreas de arbustos y pasto seco se produjo en la zona, en el camino de La Pólvora. El fuego se originó en una quebrada del fundo Parrasida y se estima que las causas se debieron a la costumbre de quemar basuras en dichas quebradas, fuego, que luego, por acción del viento, suele adquirir mayores proporciones que concluyen en grandes incendios. No se ha sabido de intervención de menores "jugando con fosforitos" cerca del lugar del siniestro. Este fue sofocado por la Brigada Forestal y voluntarios, no habiéndose determinado el monto de daños ni causas.

CONDECORAN A PERIODISTA PORTEÑA.— La subdirectora del diario La Unión, de este puerto, María Eugenia Silva Carvallo, fue condecorada en la tarde de ayer por el Consulado General de Brasil en nuestro puerto. La condecoración le fue impuesta por la Cónsul General, Margarita Guedes Nogueira, en acto realizado en el Centro Chileno Brasileño de Cultura de este puerto.

POBLADORES DESEAN MANCOMUNAR SUS ESFUERZOS EN PROBLEMAS DE ASCENSORES

—ASCENSOR "EL PERAL" ESTA DOS MESES FUERA DE SERVICIO
—VECINOS DEL SECTOR ADHIEREN A "BOICOTEO" ASCENSORIL

VALPARAISO.— Un grupo de vecinos del Cerro Alegre, que ocupa los servicios del ascensor El Peral, que sube por un costado de la Plaza de Justicia a uno de los poblados barrios del cerro, visitó la Corresponsalía de LA NACION, en la tarde de ayer, para referirse a los problemas que les ocasiona actualmente la paralización de este ascensor. "Se ha hecho muy buena campaña en el diario respecto al ascensor Turry del mismo cerro —nos expresaron—, pero sobre nuestra situación no se ha dicho lo suficiente. Este ascensor está paralizado hace casi dos meses, y todavía no parece haber esperanzas de que la cosa se normalice. Una numerosísima cantidad de habitantes del cerro se moviliza por él, ya que los servicios de los microbuses no nos sacan del apuro, por llevar otro recorrido. Además, las calles nuestras son aún más dificultosas que las que deben subir los vecinos del otro lado (ascensor Turry), cuando no tienen ascensor. Hay pendientes tan acentuadas, que hace pocos días una señora que bajaba cayó de espaldas y hubo que llevarla en estado inconsciente a su casa y posteriormente hospitalizarla con una trizadura a la columna. Cosas como éstas son graves, pero nadie las toma en su verdadera importancia."

"Sabemos que las autoridades han comenzado a preocuparse del problema —agregaron—, y que la Dirección de Obras, de la Municipalidad, ha elaborado un informe en que se da cuenta detallada al Alcalde del estado calamitoso en que se encuentran la mayoría de los ascensores. Esperamos que ahora, con el cambio de Alcalde, la solución del conflicto no entre en nuevos compases de espera. Hace unos días, LA NACION publicó la iniciativa de algunos moradores del cerro de ocupar taxis colectivos para "boicotear" a los ascensores que no sirven. La idea es magnífica, y, de concretarse, nosotros adheriríamos firmemente a ella. Precisamente en Plaza Justicia hay un paradero de taxis y también en Plaza Sotomayor, que queda al frente. Pero falta más empuje entre nosotros mismos, que sólo sabemos quejarnos y no tomamos medidas realmente enérgicas. Por lo pronto, estamos desunidos y cada barrio del cerro es una especie de islote aparte. Diga por su diario que sólo el espíritu de unión sirve en estos casos."

Nuestros visitantes nos piden reserva de sus nombres por el momento: "Queremos que las cosas se planteen en términos de interés general y no particular. Deseamos, eso sí, que LA NACION nos ayude a vincularnos con otros núcleos, que han visitado el diario, para formar un frente común. Sabemos que la Junta de Vecinos del Cerro Concepción proyecta reunirse, pero, ¿cuándo lo hará? Entendemos que su presidente es un hombre bastante acupado, el ingeniero Federico Corssen, y que tampoco reside ya en el cerro. ¿No habría modo de agilizar esto y empezar por reunir al COMITE DE DEFENSA DE LOS ASCENSORES, que podría empezar a trabajar desde ya, sin atropellar a nadie y como un movimiento espontáneo propuesto por nuestros vecinos que desean una acción pronta y efectiva? Esto, sin perjuicio de que también la Junta se ponga en movimiento."

Nuestro diario, que ha sido un fiel órgano de difusión de los pobladores porteños en este permanente problema, concuerda en que la acción de los vecinos debe ser mancomunada y agilizar sus trámites en bien de todos. Así lo determinan estos ascensores que, según el informe municipal, "funcionan en edificios viejos y altamente combustibles, con maquinarias a menudo gastadas y con sus carrocerías en muy mal estado."

Doñihue:

Matrimonio Encina-Villarroel Bergman

DOÑIHUE.— En la Parroquia de Nuestra Señora de Las Mercedes, se efectuará hoy, a las 19 horas, el matrimonio de la señorita Silvia Encina Ríos, con el señor René Virrarroel Bergman. Como padrinos, actuarán, don Servando Encina Vásquez y señora Amanda Ríos de Encina, por parte de la novia, don Moisés Villarroel Gallardo y señora Isabel Bergman de Gallardo. Pondrá las bendiciones el Cura Párroco de Doñihue, Pbro. Luis Daza Osorio. (El corresponsal).

ARICA:

SE EFECTUO CAMBIO DE MANDO EN EL REGIMIENTO "RANCAGUA"

ARICA.— En una emotiva ceremonia, que fue presidida por el Jefe de la Sexta División del Ejército, general de brigada Germán Valdivia, se realizó la entrega del mando del Regimiento "Rancagua", de guarnición en esta ciudad, de parte del coronel René Sagredo, al coronel Guillermo Peña. Como interventor en este acto, actuó el comandante Gustavo Aravena. El coronel Sagredo, cuya actuación en Arica ha sido sobresaliente, asumirá el mando de la Escuela de Aplicación de Infantería de San Bernardo.

CONSTRUCCION DE UNIDADES SANITARIAS.— 144 unidades sanitarias construirá la Junta de Adelanto Local, con un costo de 4 mil 500 escudos cada una, en la Población San José, las que beneficiarán a ocho manzanas de pobladores.

NERUDA REGRESO AL SUR.— Ayer regresó al sur, el poeta Pablo Neruda, después de ofrecer un recital auspiciado por la Universidad de Chile, en su sede de Arica.

PARQUE INDUSTRIAL Y CASINO PARA TACNA.— La prensa de la vecina ciudad de Tacna afirma que, el Alcalde Armando Fuster planteará en una reunión, que el Presidente del Perú, Fernando Belaúnde, tendrá con todos los alcaldes de ese país, la creación de un Parque Industrial para la instalación de industrias, sin pago de derechos aduaneros, ni gravámenes, en Tacna, como asimismo, la instalación de un casino de juego semejante al que existe en Arica.

LLEGO DIPUTADO MUGA.— Desde Santiago llegó el diputado por Tarapacá y candidato a la reelección, Pedro Muga, del Partido Demócrata Cristiano. El señor Muga dio a conocer que del proyecto de reajuste de sueldos y salarios fueron retiradas las disposiciones que se referían a nuevos impuestos a la materia prima de la industria ariqueña, medida que había causado alarma en los sectores industriales y comerciales de Arica. (CROSA, corresponsal.)

ANCUD:

SE CONMEMORA 139º ANIVERSARIO DE INDEPENDENCIA DE CHILOE

ANCUD.— Esta ciudad se encuentra conmemorando el 139.o aniversario de la Independencia de Chiloé, hecho ocurrido el 22 de enero de 1826, cuando el Archipiélago fue declarado libre y soberano, incorporándose definitivamente al territorio de la República.

Para esta ocasión se ha preparado un programa en el que participan las diversas instituciones de la ciudad, y que ha despertado bastante interés.

El programa se inició ayer viernes, con el embanderamiento general de la ciudad en las primeras horas de la mañana, y, a las 11 horas, se efectuó un acto cívico en la Plaza de Armas, con alocuciones alusivas a esta efemérides, y la participación de la banda instrumental del Cuerpo de Bomberos.

Hoy sábado habrá un baile social en la Asociación de la Cruz Roja de Ancud, y un festival bailable popular, en el salón de honor del Cuerpo de Bomberos.

Para mañana domingo se contempla una retreta matinal por la banda del Cuerpo de Bomberos.

LICEOS NOCTURNOS FISCALES SE CREARAN EN LOS ANGELES Y ANGOL

Iniciaron sus actividades, manteniendo abiertas las matrículas hasta el 22 del presente mes. Gran labor desarrollada por el Liceo Nocturno Particular de Los Angeles

LOS ANGELES.— En el presente año comenzará a funcionar un Liceo Nocturno Fiscal en esta ciudad. Hasta el presente, y desde largos años, existía un Liceo Nocturno Particular, que se ha mantenido prestando valiosos servicios, a pesar de no recibir subvención del Fisco, por dificultades de las tramitaciones burocráticas en Santiago, gracias al esfuerzo de sus abnegados profesores, y, muy especialmente, de su Rector, René Rioseco, quien lo ha dirigido sin remuneración alguna, con ejemplar dedicación y civismo.

La historia de este Liceo Particular quedará grabada en la tradición angelina, como un hermoso gesto de sus fundadores y mantenedores, en favor de la cultura de la ciudad y de toda la región. Son miles los alumnos que han pasado por sus aulas, y muchos los bachilleres y profesionales que pudieron terminar sus estudios, gracias a este Liceo.

Con el fin de organizar el nuevo Liceo Nocturno Fiscal, viajó a esta ciudad el Visitador General de Liceos, Waldo Retamal, enviado por la Dirección General de Educación Secundaria, quien se entrevistó con los profesores de los Liceos de Hombres y de Niñas, entre los cuales eligió una Comisión que estará a cargo de la matrícula, que se recibe hasta el 21 de este mes.

La Comisión la integran los profesores Rolando Pérez, Julio Buroto, Eduardo Seguel y Ester Pizani, directora subrogante del Liceo de Niñas. Esta Comisión indicará, además, el nombre de los profesores que estarían a cargo de la enseñanza.

Como posible local para el funcionamiento de este nuevo establecimiento, se ha señalado el del edificio en que está ubicado el Liceo de Niñas.

ANGOL.— Desde Los Angeles, el Visitador General, Waldo Retamal, siguió viaje a Angol, ciudad en que también organizó la fundación de otro Liceo Nocturno Fiscal, que comenzará sus actividades en la temporada próxima. La matrícula será ilimitada, creándose los cursos que sean necesarios.

La matrícula se atenderá en el Liceo de Hombres, hasta el 22 del presente mes.

Los interesados deberán tener una edad mínima de 15 años.

POR EL GRAN SANTIAGO

QUINTA NORMAL.— ANIVERSARIO DE DEPORTIVO "UNION FLORIDA".— Con una retreta a cargo de la Banda de la Fuerza Aérea de Chile, dirigida por el suboficial Juan Peña, y con la presencia del capitán de bandada, comandante de la jefatura de la Banda, Alberto Neira, comenzaron el miércoles último los festejos aniversarios del Deportivo "Unión Florida", institución fundada el 20 de enero de 1945. La festividad culminará mañana domingo, en el Estadio Municipal de Quinta Normal, desde las 19 horas, con encuentro de fútbol del "Unión Florida" y el "Mario del Campo", una presentación del Club de Huasos "Manuel Rodríguez", y un Clásico Nocturno, al estilo universitario, con el cuento de fantasía "Las aventuras de Simplicio", escrito e interpretado por socios del Club. En el grabado, la Banda de la FACH, durante la retreta del miércoles, frente a la sede del Club.

Comercio minorista del 2.o Distrito se reunió en una concentración

QUINTA NORMAL.— Con un lleno completo se efectuó en el cine Navia la concentración organizada por las Asociaciones de Comerciantes Minoristas y Pequeños Industriales de Las Barrancas y Quinta Normal, y con el respaldo de los comerciantes de todas las demás comunas del Segundo Distrito. Ante un teatro ocupado por más de mil comerciantes, hicieron uso de la palabra los siguientes oradores, para referirse a los problemas del comercio minorista: senador Luis Quinteros Tricot; diputados Héctor Lehuedé y Manuel Tagle; alcalde subrogante de Quinta Normal, Rogelio Muñoz; regidor del mismo Municipio, Gilberto García; y subdelegado de Quinta Normal, Javier Navarrete; de Las Barrancas, Carlos Román.

Las conclusiones aprobadas en la concentración son las siguientes:

1.— **Solicitar** al Supremo Gobierno la inclusión en la Convocatoria del proyecto que pende del Senado y que modifica las Leyes 17761 y 15575 en las partes en que se refiere a las alzas de las patentes y el cobro de basuras (Art. 40, párrafo A, y Art. 42; asimismo el Art. 87 y 141, que alza las patentes en un 100 por ciento.

2.— a) **Pedir** a la Confederación de Municipalidades que solicite de inmediato al Supremo Gobierno la dictación de un decreto que prorrogue los plazos de pago de las patentes del 2.o semestre del año 1964 y 1er. semestre del año 1965, a los profesionales, industriales, comerciantes y de alcoholes, hasta el 30 de abril de 1965, plazo prudente mientras el Congreso Nacional sanciona las leyes anteriormente mencionadas.

b) Sin perjuicio de lo anterior, cada Municipalidad deberá, a la brevedad, por su cuenta, solicitar la prórroga mencionada en el párrafo a).

c) Que el Supremo Gobierno en cada oportunidad que se tramite un decreto que favorezca al gremio deberá enviar oficio a las tesorerías y a la Cobranza Judicial que corresponda.

3.— **Que** el Supremo Gobierno incluya en la convocatoria extraordinaria el Proyecto de Modificación a la Ley 12120, que se relaciona con la dación de boletas de compraventa; en el sentido que éstas deben ser entregadas al consumidor por una compra superior a la centésima part. del sueldo vital (Eº 2) y que condona el pago de Impuesto a la Renta, acumulados durante los años 1960 al 64, (que se refiere al Art. 21 de la Ley de Reforma Tributaria).

4.— **Solicitar** al Supremo Gobierno que apoye un acuerdo nuestro en el sentido de que ECA y DIRINCO entreguen directamente la mercadería a los pequeños comerciantes con un margen legítimo de comercialización, evitándose así el envío de camiones a los diversos sectores a expender la.

5.— **Solicitar** a la Dirección General de Impuestos Internos a objeto que dicte normas con referencia al normal procedimiento de fiscalización que se efectúa al comercio por los señores inspectores, tomando en consideración sólo el último año tributario (desde el 1.o de enero al 31 de diciembre).

6.— **Solicitar** al Director del SNS que disponga más contemplaciones de parte de los señores Inspectores de esos servicios, al sorprender infracciones a los comerciantes establecidos, tomando en consideración a que éstos no pueden igualarse a los que laboran en kioscos, ferias libres u otros giros. En todo momento estos señores Inspectores deben de actuar notificando previamente y no llevar las sanciones de inmediato, debiendo darse plazo por escrito y acondicionado a tiempo y situación económica para que el afectado haga mejoras que sean necesarias en cada establecimiento.

7.— **Solicitar** al Ministerio de Economía la dictación de un decreto que prohíba la dación de nuevas patentes a toda clase de negocios, salvo talleres, industrias, peluquerías y profesionales.

8.— **Solicitar** al Supremo Gobierno legisle con referencia a la Ley de Previsión del Comerciantado en general y la otorgación de un carnet profesional.

9.— **Que** las autoridades municipales dejen de otorgar patentes a kioscos, vendedores ambulantes, etc., o entregar permisos provisorios en general y terminar con la renovación de aquellos ya establecidos. (Adolfo Vera, corresponsal).

LA CISTERNA:

Se llamó a propuestas para construír 557 casas en 2.o Sector Valledor Sur

Delegados de los pobladores informaron a LA NACION que las obras serán de ladrillo. Expresaron sus agradecimientos al Ministro Leighton y a otras autoridades

LA CISTERNA.— La edificación del 2.o Sector de la Población Valledor Sur, que queda comprendida en la comuna de La Cisterna, se hará por el sistema de edificación por medio de contratistas de la CORVI y no por autoconstrucción como erradamente se ha dicho por algunos organos de prensa. Esta información fue proporcionada ayer por el ingeniero señor Ugarte de la CORVI a una delegación de la Junta de Vecinos de esa población, que recurrió a esa institución para establecer la verdad sobre esta materia.

Los delegados de esta población visitaron también LA NACION en la tarde de ayer para informarnos sobre la entrevista que tuvieron con el ingeniero Ugarte. Nos agregaron que ya se llamó a propuestas para construir las 557 casas básicas para un número igual de familias que tiene la población, y que las obras serán de ladrillos.

Nos dijeron también los delegados que las noticias que habían circulado sobre que la población sería de autoconstrucción, había causado alarma entre los pobladores, ya que tal cosa venía a contradecir los acuerdos que ya se habían tomado por la CORVI. Pero ahora, con la información oficial que tienen en su poder, la tranquilidad ha vuelto al ánimo de todos.

También nos expresaron sus agradecimientos al Ministro del Interior, Bernardo Leighton, al Intendente Sergio Saavedra, a la CORVI y al Gobernador del Departamento "Pedro Aguirre Cerda", señor Rivera Abuin, por las intervenciones que han tenido en favor de los pobladores.

Integraron la delegación que visitó nuestro diario, además del presidente de la población, José Tomás Guzmán; los delegados de manzanas Victoria Maluenda Sandoval, Edurina González, Beatriz Pino, Luis Castillo Santander y Guillermo Garrido.

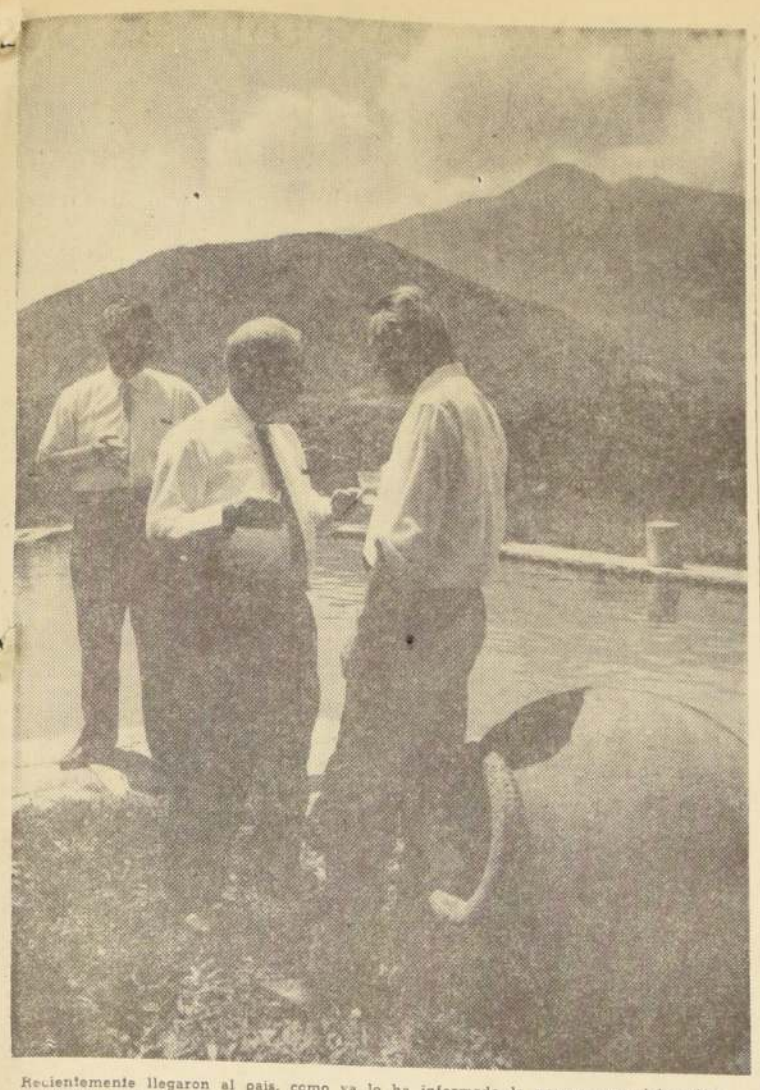

Recientemente llegaron al país, como ya lo ha informado la prensa, una delegación de Gerentes de las más destacadas Empresas de Viajes de los Estados Unidos. Chile los recibió con este magnífico clima, que se esconde en este lado de la Cordillera de los Andes. Mezclando en sus "Libretas de Notas" y máquinas fotográficas el murmullo internacional del "Carrera Hilton", con las tonadas y canciones del Conjunto de Carmen Cuevas Mackenna, pasaron por Santiago, para ir a probar el chilenísimo sabor de un "curanto" en la zona de Puerto Montt. En la fotografía, conversan, durante un almuerzo ofrecido en la Hacienda de Pirque, Mr. Robert Hemphill, presidente de HEMPHILL Travel Service, de Estados Unidos, y don Mamerto Meneghini, Gerente de LATOUR de Chile, dos hombres que, junto con llevar enredados en sus recuerdos, paisajes y nombres de todo el mundo, representan la generación que ha dedicado su vida a hacer que los demás vayan a ver la otra mitad del mundo.

VIDA SOCIAL

MATRIMONIO GAMIC BALMACEDA-OPAZO BARRIOS.—

Hoy, a las 19 horas, se efectuará, en la Parroquia de Nuestra Señora de Luján, el matrimonio de la señorita María Teresa Opazo Berríos con el señor Luis Alejandro Gamio Balmaceda. Serán padrinos de la novia, el señor Mario Opazo Mozó y la señora Teresa Berríos de Opazo, y por parte del novio, el señor Julio Gamio Ceballos y la señora Lucía Balmaceda de Gamio.

Testigos de la novia: Teresa Opazo de Soffia, María Opazo de Orrego, Amelia Opazo de Baler, Inés Fuste de Opazo, Mercedes Martínez, Luz María Opazo Berríos, María Angélica Opazo Berríos, María Victoria Opazo de Gamio, Antonio Ruffin de Mozó, Marta Hinojosa de Mozó, Pola Valdivieso de Mozó, Fedora Berríos de Forttes, Yolanda Lira de Mozó, Aida Lira de Laporte, Olga Lira de Marín, Juana Salas de Cousiño, Ana Cancino Cancino, Guillermo Mozó Merino, Luis Mozó Merino, Francisco Mozó Ruffin, Isidoro Hevia Mozó, Hernán Opazo Frías, Nicolás Orrego Opazo, Eduardo Soffia Opazo, Bernardo Leighton Guzmán, Benjamín Wylie Michel, Boris Ortiz Infante, Enrique Montaner Larenas, Carlos Lisoni Rojas, Jaime Undurraga Izquierdo, Alberto Finlay Rodríguez, Diego Fernández y Enrique Gunderman Rudret.

Testigos del novio: Lucía Zegers de Balmaceda, Lucía Gamio Balmaceda, Elvira Grado de Gamio, Sonia Balmaceda Tagle, María Elena Barrios de Yopo, Inés Balmaceda de Prá, María Zegers de Ruiz, Ester Balmaceda de Marín, Ester Ramos de Balmaceda, Elena Zegers de Martínez, Marta Zegers de Amenábar, Lía Balmaceda de Bernales, Patricio Gamio Balmaceda, Jorge Gamio Gutiérrez, Fernando Gamio Gutiérrez, Jaime Barrios Silva, Juan de Dios Jiménez Pérez, José Manuel Gamio Balmaceda, Luis Balmaceda Zegers, Javier Moscoso Echeverry, Alfredo Dabancens Opazo, René Hartard Martínez, César Videla, Carlos Ruiz Fernández, Pedro Amenábar Castro, Guillermo Ruiz Zegers, e Ignacio Ruiz Zegers.

NOTA: No habrá recepción.

EN MEMORIA DE DON JORGE MATTA GATICA.—

En la Basílica de la Merced, se oficiará mañana, a las 12.30 horas, una misa en memoria del señor Jorge Matta Gatica.

TE EN VIÑA DEL MAR.—

La señora Adriana Rodríguez de Donoso reunió en un té a un grupo de sus amistades, el martes pasado, en su residencia de Plaza Vergara.

EN LA DIPLOMACIA.—

Ha regresado de Montevideo, el Embajador de Uruguay, señor Julio César Vignale, y señora Josefina Hols de Vignale.

—La señorita Nadia Kattan Kattan, hija del Embajador de Jordania, ofrecerá una recepción en honor de la señorita Fadia Chatila, hija del Embajador de la RAU, con motivo de su reciente llegada al país.

BAUTIZO.—

Ha sido bautizada María Pía, hija del señor Carlos Valdivieso Rodríguez y de la señora María Inelia Ruiz de Valdivieso. Fueron sus padrinos el señor Pedro Wielandt Munita y la señora Ana María Necochea de Wielandt.

COCTEL.—

La señorita Ana María Yáñez Salinas ofreció, en su residencia de Avenida Seminario, un coctel a un grupo de sus relaciones.

VIAJEROS Y VERANEANTES.—

En La Serena pasan una temporada, el señor Raúl Ripamonti Soruco y señora Rosa del Río de Ripamonti.

—A la Región de los Lagos, se dirigirán el señor Rodolfo Figueroa y señora Gloria García Huidobro de Figueroa.

—A Papudo, el señor Hugo Infante Tronconso.

—Se encuentra en Viña del Mar, la señorita María Teresa Gandarillas Vergara.

MATRIMONIO BARROS MANDIOLA-MANDIOLA MOLINA.—

En la Parroquia Santa Marta será bendecido hoy, a las 19 horas, privadamente, el matrimonio de la señorita Norma Mandiola Molina con el señor Enrique Barros Mandiola.

Serán padrinos, por parte de la novia, el señor Guillermo Ovalle Mandiola y la señora María Amelia Ovalle de Reyes, y por parte del novio, el señor Hernán Díaz Carrasco y la señora Elena Mandiola viuda de Vicuña.

MATRIMONIO.—

Hoy, a las 19.30 horas, se efectuará en la Iglesia Corazón de María, de Antofagasta, el matrimonio de la señorita Ivonne Pérez Boudeguer con el señor Gonzalo García Castro.

NACIMIENTO.—

Ha nacido un hijo del señor Patricio Sánchez Ugarte y de la señora Teresa Villaseca de Sánchez.

COCTEL-COMIDA EN LA EMBAJADA DE ARGENTINA.—

El Embajador de Argentina, señor Alfredo Orgaz, ofreció, en su residencia de Avenida Vicuña Mackenna, un coctel-comida, en honor del Agregado Militar, coronel Carlos Alberto del Campo, con motivo de su próximo regreso a su país.

EN LA EMBAJADA DE ISRAEL.—

El Embajador de Israel, señor Uri Naor, ofreció, en su residencia de Avenida Luis Thayer Ojeda, un coctel en honor del Embajador de Chile en su país, señor Manuel Francisco Sánchez Ugarte y señora, al que asistieron, entre otras, las siguientes personas:

Ministro de Relaciones Exteriores, señor Gabriel Valdés Subercaseaux; Ministro de Justicia, señor José J. Rodríguez; Ministro de Agricultura, señor Hugo Trivelli; Embajador de Chile en los EE. UU., señor Radomiro Tomic, y señora Olaya Errázuriz de Tomic; Embajador de Chile en Francia, señor Enrique Bernstein, y señora Marta Letelier de Bernstein; Director General del Ministerio de Relaciones Exteriores, señor Fausto Soto; Jefe de Gabinete del Ministro de Relaciones Exteriores, señor Nicolás Novoa Grohnert; Director del Protocolo, señor Eduardo Cisternas; señor Ramón Sotomayor Dumas; señor Raúl Bazán Dávila, señor Emilio Aldunate Phillips y señora Virginia González de Aldunate, señor Patricio Carrasco, señor Vicente Sotta y señora Carmen Luz Aguayo de Sotta; señorita Vilma Saavedra, señor José Vergara Vicuña y señora Ana María Dávila de Vergara, señor Rodolfo Figueroa y señora Gloria García Huidobro de Figueroa, señor Armando Alonso Vial, señor Walter Sommerhoff, señor Herman Schpner, señor José Klein; presidente del Banco Israelita; señor Manuel Litvak; señor Juan Fairovich; Agregada de Prensa de la Embajada de Israel, señora Mary de Senerman; Cónsul de Israel, señor Samuel Goren, y señora.

$12.540.000

Ha pagado ya en 72 Cartones y 544 Quinas la

LOTERÍA Bresler

pronto será suyo...

..."EL AUTOMOVIL DE VERDAD"!

5º BOLETIN. NUMEROS CANTADOS HASTA EL 20-I-65.

SERIES.	NUMEROS.
AB	2—3—4—5—11—13—15 23—28—31—33—34—35—36 39—43—45—49—53—55—58 59—62—65—66—72—84—86 88
AC	4—7—12—13—17—18—20 23—26—27—28—30—32—37 38—39—40—46—49—51—55 68—69—70—71—74—75—76 78—80—83—85—86
AD	2—3—5—10—12—13—17 20—24—25—27—28—30—31 36—37—38—40—41—47—48 52—53—58—59—61—62—63 66—71—72—76—80
AF	2—5—9—10—16—29—33 35—37—39—40—42—46—50 51—54—55—61—62—65—68 77—79—80—81
AG	2—6—7—15—20—24—29 33—38—42—47—49—51—57 58—68—69—72—73—82—87 90
AH	1—2—5—6—10—13—16 20—26—34—37—39—40—44 45—49—51—52—55—56—59 66—73—75—77—80—84—87 88
AL	1—3—4—5—6—7—10 14—18—19—20—27—30—31 37—40—41—42—43—50—51 52—53—54—64—66—71—73 74—77—81—84—88
AM	5—6—7—8—9—12—13 14—15—17—19—22—23—24 25—28—29—31—35—36—37 39—41—42—46—48—50—52 53—58—60—64—72—74—75 77—78—84—85—87—89—90
AO	5—8—9—10—16—19—23 26—27—32—38—39—43—44 45—47—52—53—55—60—63 64—66—71—77—81—83—88
AP	1—2—4—10—13—17—20 21—29—30—31—34—37—38 41—44—45—47—49—50—51 52—56—58—60—65—70—72 74—83—87
AQ	5—7—11—14—18—23—29 34—36—37—38—42—50—52 54—56—58—59—61—65—68 69—70—73—75—80—82—87
AR	1—3—5—9—10—12—13 16—17—20—23—24—29—30 31—32—34—36—40—42—44 45—49—50—54—55—56—61 62—63—64—65—66—67—70 74—78—80—82—83—84—85 87—88
AS	2—3—4—7—8—9—10 11—18—22—24—27—29—30 33—37—40—42—49—55—56 62—68—70—73—86—87—89 90
AT	7—9—14—20—23—27—32 33—36—43—44—47—48—51 55—57—58—64—65—68—73 77—80—81
AW	4—6—8—12—14—17—18 20—21—23—28—43—45—49 53—54—59—62—64—68—71 73—75—76—78—79—80—85 86
AX	2—6—7—8—9—11—14 16—17—19—21—22—24—27 28—29—30—31—32—35—37 41—44—46—47—50—51—52 53—59—60—61—64—65—67 71—74—77—78—80—83—87 89
AZ	4—5—6—12—20—23—25 28—29—30—31—37—39—42 43—44—47—57—60—62—65 66—73—75—77—78—80—82 86—89
BC	1—2—5—9—17—20—23 27—29—35—36—41—43—44 45—46—47—52—53—58—63 65—73—75—78—82—84—86
BD	1—4—9—10—15—19—22 23—33—34—38—44—48—50 52—58—63—65—71—74—83 88
BF	1—2—3—7—11—15—18 20—24—26—29—30—35—36 37—39—45—46—47—51—55 56—57—58—60—62—63—65 67—68—72—74—75—76—80
BG	1—3—4—7—9—11—13 14—16—22—27—28—29—32 35—37—43—47—49—50—51 56—59—60—66—67—68—71 72—74—77—78—80—85
BH	2—3—4—6—9—14—15 18—21—22—25—27—28—29 30—33—36—39—40—41—43 47—50—55—62—64—65—69 73—74—79—80—83—85—90
BL	2—4—9—13—14—15—18 19—20—21—23—25—34—35 36—41—47—49—55—58—62 70—71
BM	4—8—10—18—22—26—32 36—38—39—41—42—50—56 64—67—69—70—71—73—77
BO	2—3—7—10—12—17—24 27—29—39—40—43—57—58 60—63—65—72—89
BP	1—8—11—15—16—17—20 21—23—36—39—35—38—41 47—50—54—57—59—60—67 70—72—73—75—84—86—87 90
BQ	1—3—4—9—12—14—16 19—20—23—24—26—27—32 46—49—50—51—56—58—59 67—68—69—70—76—77—79 83—85—88
BR	1—2—6—10—13—18—19 21—25—30—32—33—34—37 38—41—42—43—45—47—48 50—51—55—57—58—59—63 64—66—67—68—70—71—72 74—75—76—77—82—83—86 87—88—90
BS	1—4—8—10—13—14—15 25—26—29—32—33—34—36 38—44—45—47—49—51—54 61—62—63—64—65—72—73 77—82
BT	2—5—6—11—15—21—23 26—32—33—37—38—39—40 42—47—49—52—57—58—63 64—66—69—70—71—72—74 75—78—80—83—90
BW	2—4—5—11—12—14—16 18—20—22—25—26—29—33 42—44—45—46—47—52—55 56—58—60—61—65—68—69 70—72—78—80—87
BX	2—6—7—9—12—13—15 16—20—25—28—29—31—33 34—36—42—48—51—53—54 55—58—61—68—70—71—75 76—82
BZ	1—2—4—5—6—7—8 10—15—16—22—23—26—31 35—39—43—45—46—51—55 56—58—61—66—67—70—71 72—73—75—76—77—79—80 81—82—86—87—88
JA	1—4—5—7—9—11—12 13—14—16—17—18—19—21 22—27—28—30—31—32—34 40—43—47—49—53—54—57 60—61—62—63—66—67—68 70—74—78—79—80—81—86 87
JB	1—2—3—4—6—7—8 9—10—12—14—15—16—18 24—25—27—31—33—36—38 40—45—47—51—53—55—57 62—70—78—79—80—82—87 89—90
JD	1—2—3—6—9—10—15 17—29—32—33—34—35—36 37—39—40—41—44—49—50 51—53—56—58—60—61—64 66—70—74—77—78—80—83
JF	1—2—5—12—15—18—20 25—30—37—42—43—49—50 52—58—59—62—63—71—78 80—88
JG	4—8—14—15—16—18—23 28—21—29—31—39—47—58 61—62—67—70—80—86—90
JH	4—7—10—25—30—31—32 33—37—38—41—45—51—57 62—66—71—76—77—80—82 83—86—87—88
JL	6—7—19—23—26—32—35 40—44—46—47—49—53—57 58—68—72—74—82—88—89
JM	4—5—8—10—13—17—18 20—22—23—24—25—31—33 36—37—42—44—46—47—58 64—66—67—69—72—75—77 85—88—90
JO	8—10—16—17—18—24—26 29—30—34—35—38—39—50 55—59—61—62—65—70—71 72—76—77—78—85—90
JP	2—4—6—7—8—10—13 14—16—20—22—27—29—34 39—41—48—49—52—55—56 60—61—66—67—70—72—73 74—75—78—79—85—87—88
JQ	1—2—4—7—8—11—26 28—29—39—41—42—50—52 53—54—59—62—67—68—69 73—80—83—84—86
JR	1—3—4—5—8—9—10 17—18—20—22—26—27—29 30—31—41—45—47—50—56 70—75—77—78—86
JS	5—6—7—14—17—18—19 26—30—37—45—47—53—55 59—62—64—65—66—69—70 74—75—79—80—81—84—85 88—90
JT	2—3—4—5—12—15—20 22—26—32—36—37—41—43 48—49—54—55—58—62—64 65—72—73—84—90
JW	1—4—5—7—8—11—14 16—22—25—29—32—38—41 45—46—53—55—62—63—64 68—75—77—78—79—89—90
JX	1—7—8—15—16—20—21 23—24—32—36—40—48—49 50—54—61—65—70—72—74 80—83—87
JZ	2—5—6—8—12—13—16 23—25—26—29—30—36—38 39—48—49—52—53—57—60 61—63—66—67—68—72—78 79—80—87—88—90
FA	5—8—11—12—14—17—18 23—24—28—32—34—39—40 41—42—44—46—50—51—54 57—58—61—64—67—72—73 75—76—81—85—87—88
FB	1—2—3—4—14—17—18 20—21—24—26—30—32—37 40—42—44—50—55—64—68 72—74—75—87
FC	2—3—4—7—8—15—20 21—23—24—25—29—30—35 36—40—44—45—48—49—50 52—53—57—64—65—67—71 74—79—83—84—86—88
FD	1—2—3—4—5—8—13 14—16—20—23—27—30—32 35—37—42—43—45—46—48 50—51—53—55—56—58—59 64—67—75—78—80—84—90
FG	5—6—12—13—14—17—20 21—23—34—38—39—41—45 48—51—52—53—54—57—61 62—64—66—68—73—74—79 80
FH	1—5—7—8—12—17—20 21—26—27—31—33—37—41 42—44—51—52—53—60—61 64—65—70—72—73—84—90
FL	4—7—16—19—20—22—23 24—26—31—32—34—39—40 41—46—50—52—55—56—65 66—67—69—77—78—86—87
FM	2—3—6—7—8—9—13 14—15—17—19—31—22—26 27—29—32—34—39—45—46 48—49—51—55—56—59—61 65—66—68—70—75—76—80 87
FO	3—4—11—13—19—21—32 33—46—48—60—63—64—65 67—75—80—82—87
FP	2—7—9—10—12—14—20 21—22—26—27—30—31—32 38—40—41—42—43—48—50 51—54—56—59—60—61—63 64—66—72—73—74—77—81 84—89
FQ	2—3—6—8—10—13—20 23—25—27—28—31—35—40 42—44—45—46—47—53—54 56—60—62—64—69—73—75 76—79—85—88
FR	1—3—5—6—12—17—21 23—28—40—41—44—45—46 55—58—60—63—71—74—80 81—86—88—89
FS	2—5—10—13—18—26—30 32—36—37—38—41—44—48 50—56—57—60—62—64—76 79—83—85—86—90
FT	2—5—8—9—11—14—19 22—23—24—28—32—34—36 40—41—42—43—50—52—55 56—58—60—66—67—68—74 75—76—78—80—83
FW	6—7—10—12—13—17—19 25—26—28—29—32—33—34 39—41—42—46—49—51—57 60—61—62—65—67—68—69 72—77—78—79—80—81—86 88
FX	2—3—8—13—19—28—30 32—33—37—39—41—47—51 53—58—61—62—72—73—74 75—77—78—81—84—86
FZ	4—6—11—12—13—15—17 21—22—26—28—29—42—48 51—54—58—62—63—68—77 78—80—82—83—84—85
MA	3—4—7—13—14—19—22 23—24—25—27—30—32—36 38—39—40—44—45—46—48 49—50—52—54—60—64—67 68—75—79—82—83—85—88
MB	2—4—5—11—15—20—27 28—30—33—37—40—43—44 45—53—55—56—61—62—64 75—80—89
MC	1—2—5—7—8—12—13 14—15—21—22—24—30—34 35—37—41—46—49—50—51 54—57—60—64—69—73—75 78—80—84—85
MF	1—3—5—8—15—17—19 22—23—24—27—30—34—36 39—40—43—44—46—52—53 56—59—66—67—69—70—72 73—76—79—80—81
MG	5—7—10—12—13—15—25 27—30—34—36—39—40—46 47—54—55—56—63—64—66 69—74—76—77—79
MH	4—5—12—22—23—24—27 28—32—38—39—43—44—46 49—50—56—58—60—61—64 67—68—69—70—71—77—80 83—86—88
ML	2—4—7—11—12—14—17 20—22—26—27—29—34—37 39—40—42—44—50—51—53 60—61—63—66—67—69—74 78—79—81—88
MM	1—6—7—10—13—15—18 20—30—31—32—43—50—58 61—71—76—80—87
MO	1—2—10—11—17—20—23 24—28—31—33—34—36—39 43—46—50—52—55—61—62 63—66—71—73—77—78
MP	2—3—6—7—10—12—13 14—24—29—30—32—32—33 37—41—45—50—51—52—55 58—60—62—63—65—66—68 70—74—76—78—88—89
MQ	1—4—6—11—14—17—18 19—22—27—28—30—34—35 38—40—42—44—45—49—51 54—58—61—67—68—75—78 79—80—81—89
MR	1—5—8—10—11—17—19 20—21—24—26—29—36—40 41—43—45—46—47—48—50 52—55—60—62—63—66—68 70—72—78—80—86
MS	2—5—8—14—18—19—20 26—27—28—29—30—35—38 40—43—47—49—51—54—57 58—67—68—71—73—74—78 83
MT	2—6—8—15—19—20—22 26—27—28—29—38—39—40 47—56—62—63—77—79—80 82
MW	3—5—6—13—16—22—24 26—36—38—43—45—46—47 49—53—55—57—58—60—61 66—67—69—71—72—73—74 75—76—77—78—79—82—84
MX	7—9—10—11—13—17—18 19—22—23—26—27—28—30 31—32—35—36—37—41—43 46—47—50—51—53—54—58 59—61—63—64—65—68—70 73—77—78—81—83—84—85 86
MZ	3—12—16—17—18—21—28 29—30—33—34—43—45—49 50—56—58—67—69—71—73 75—76—80—84—85—87—90
HA	1—4—7—10—11—17—21 22—23—28—32—35—39—40 47—49—51—52—55—56—57 59—61—64—70—71—74—75 77—84—90
HB	1—2—4—6—8—9—10 12—13—16—18—23—24—25 28—36—39—41—44—45—48 49—50—51—52—58—60—61 65—69—70—73—75—77—79 83—87—89—90
HC	1—3—5—14—16—17—20 23—27—29—31—32—34—35 38—42—44—45—46—49—50 52—53—54—56—58—62—64 65—66—67—70—72—73—81 83—86
HD	1—3—6—10—13—19—20 21—23—28—35—39—40—44 46—49—50—53—54—56—60 61—66—74—75—78—79—83 87
HF	1—6—9—11—12—16—20 21—24—26—30—34—36—37 40—42—44—46—48—50—55 59—60—68—69—70—71—72 77—78—80—85—90
HG	7—8—17—20—23—26—29 30—34—39—40—41—42—49 50—52—56—57—62—71—74 78—87—89
HL	1—2—5—10—15—17—18 24—26—27—32—33—38—40 47—49—50—53—54—56—58 62—64—67—68—69—70—71 72—76—78—80—86—87
HM	2—6—10—16—20—22—27 30—32—42—45—47—51—56 62—65—72—74—78—80—82 87—89
HO	2—4—7—8—10—11—12 13—18—22—24—27—30—32 35—40—41—43—46—48—51 53—57—59—60—61—63—64 65—66—71—74—77—82—87 88
HP	1—6—7—13—17—18—19 20—24—25—29—30—32—33 37—40—41—44—49—51—53 55—58—62—65—73—74—76 77—81—84—86—89
HQ	2—5—6—8—10—15—17 21—25—26—28—30—31—33 34—39—40—41—42—47—52 57—60—65—70—71—74—76 77—80
HR	3—6—11—12—15—18—20 23—26—28—33—34—37—40 42—44—45—46—47—50—52 55—60—63—65—72—74—88 89
HS	5—6—8—9—11—13—20 23—24—25—30—35—36—38 42—45—47—48—51—53—59 64—67—72—75—78—84—85
HT	1—2—6—7—10—14—15 16—17—19—22—23—29—39 41—44—49—53—57—58—60 61—63—64—69—71—76—79 80—83—89
HW	4—5—7—9—10—11—12 13—14—15—21—22—77—37 37—40—46—50—51—53—56 57—60—61—64—67—72—73 76—78—81—84—87—88—89
HX	3—5—8—12—13—20—21 22—28—33—38—42—45—48 49—58—62—64—69—70—73 75—77—78—89—90

ALMACENES Paris

"UNA DE LAS COSAS BUENAS DE LA VIDA"

Bresler

EL HELADO AMERICANO

Sir Winston Churchill se encuentra ahora más cerca que nunca del desenlace fatal

El último informe emitido ayer por su médico de cabecera, Lord Moran, decía: "Sir Winston pasó el día tranquilo, pero su estado ha ido empeorando."– Ayer nació el segundo biznieto del ex Primer Ministro británico, que él nunca verá

LONDRES, 22 (UPI).— Sir Winston Churchill se encuentra esta noche más cerca de la muerte, que en ningún otro momento, desde que sufrió una embolia cerebral, hace nueve días.

De nuevo, las enfermeras se mantenían atentas junto al lecho del ex Primer Ministro británico, luego de que su médico de cabecera, Lord Moran, emitiera un boletín, que decía: "Sir Winston pasó el día tranquilo, pero su estado ha ido empeorando".

Un especialista en enfermedades de la vejez dijo que el deceso del ilustre estadista, de 90 años, podría ocurrir en cualquier momento.

Entretanto, hoy nació el segundo biznieto de Churchill, un varón que él nunca verá. La señora de Winston Churchill III, tuvo el niño en el Hospital de University College. Winston es hijo de Randolph Churchill.

Un portavoz de la Asociación Médica Británica, comentó que, "la enfermedad está progresando en forma mucho más lenta de lo que pareció probable en un principio".

El vocero quiso significar que en la mayoría de los hombres de la edad de Sir Winston —tiene 90 años—, un ataque cerebral que causara daños sustanciales a la masa encefálica, hubiera sido fatal hace ya varios días. Rehusó predecir cuál será la evolución futura de la enfermedad, pero otras fuentes médicas dijeron que podría ser cosa de horas, o de días.

"No es posible que se pierda tanto terreno", dijo un especialista en enfermedades de la ancianidad, agregando: "Parece como que el fin no estuviera muy lejos".

En su boletín del mediodía, Lord Moran había dicho: "Sir Winston tuvo una noche tranquila, y no hay cambios en su estado". Los especialistas vieron aún dicho boletín, con pesimismo, señalando que quería decir que Sir Winston no había podido recuperarse de su caída del miércoles, cuando comenzó a fallar su circulación.

El arzobispo de Canterbury canceló un viaje a Birmingham.

A última hora de hoy se produjo un momento de gran expectativa al llegar a la residencia de Churchill, en Hyde Park Gate, un automóvil que llevaba insignias sanitarias adheridas al parabrisas, y un hombre que bajó de él entró a la casa caminando enérgicamente.

Al no estar acompañado de Lord Moran, resultó obvio que el hombre no iba a ver a Sir Winston. Se conjeturó con que podría haber sido llamado por algún otro miembro de la familia, pero se retiró 25 minutos más tarde, sin que se proporcionara ninguna explicación.

Lady Churchill, que tiene 79 años, ha estado sufriendo gran tensión. Hoy salió a dar un breve paseo a pie en el parque próximo, como lo ha hecho casi a diario, pero se la veía abrumada y cansada.

Mientras se pedía que el país desarrollara normalmente sus actividades hasta tanto se produjera el desenlace, el Arzobispo de Canterbury canceló su viaje a Birmingham, previsto para hoy. El diario "Daily Mirror" dijo que se había demorado demasiadas actividades mientras la nación aguardaba lo inevitable.

Fuentes de la Iglesia dijeron que el Arzobispo no intentaba con su actitud rebatir a nadie. Simplemente cree el prelado, según afirman, que de ahora en adelante debe "estar disponible".

En un apartamento situado a 50 metros de la casa de Churchill estalló hoy un incendio, y fueron llamados los bomberos. No hubo daño alguno para la residencia de Sir Winston, y el pequeño incendio fue extinguido rápidamente. El oficial al mando de la dotación dijo:

"No utilizamos las campanas de las autobombas porque sabíamos que estábamos en la vecindad de la casa de Sir Wiston."

Aunque sólo había una débil columna de humo, los bomberos cerraron las ventanas para impedir que el humo se extendiera a los jardines sobre los que da la habitación en la que yace Sir Winston, en el piso bajo de su casa.

Hoy se cumple el 64.o aniversario de la muerte de la Reina Victoria, primera entre los seis soberanos británicos a los que sirvió Sir Winston durante su incomparable carrera.

WOODFORD, Essen, Inglaterra.— Dos aseadores se detienen reverentes ante la estatua erigida al ilustre inglés, Sir Winston Churchill, por este Condado, al que representara en la Cámara de los Comunes. Según el último informe emitido ayer por el médico personal del estadista, que hace más de una semana se mantiene luchando contra la muerte, su estado dentro de la debilidad es estacionario (Radiofoto UPI).

Administración internacional aplicará EE. UU. en el nuevo canal interoceánico

WASHINGTON, 22 (UPI).— Aunque aún no se ha tomado una decisión, es muy probable que un nuevo canal entre los océanos Atlántico y Pacífico, al nivel del mar, quedaría bajo la administración internacional, según manifestaron hoy aquí fuentes enteradas.

Dijeron los observadores que tal es el criterio del Gobierno de Estados Unidos, como parte de sus planes de abrir la nueva ruta interoceánica. Funcionarios gubernamentales se disponían a iniciar conversaciones exploratorias con Panamá, Colombia, Nicaragua y Costa Rica, países considerados como posibles sitios de la vía acuática.

Señálase que la soberanía estadounidense sobre la faja de ocho kilómetros de ancho que constituye la Zona del Canal de Panamá, otorgada por el Tratado de 1903 con el Gobierno panameño, ha sido un factor de irritación entre ambos países. El antagonismo desembocó en violencia hace un año. De acuerdo con una propuesta sobre el funcionamiento de un nuevo canal, se crearía una junta directiva para el mismo en la cual estarían representados Estados Unidos, el país de ubicación del canal, tal vez los principales usuarios del mismo, y acaso la Organización de los Estados Americanos (OEA). Al presente, Washington paga a Panamá 1 millón 900 mil dólares anuales por el derecho de control perpetuo de la zona.

Thomas C. Mann, Secretario Auxiliar de Estado para Asuntos Interamericanos, y Stephen Ailes, Secretario del Ejército, partirán el próximo miércoles en un recorrido de una semana por los cuatro países mencionados, a fin de obtener sus puntos de vista acerca de cuándo y cómo podrían efectuarse los trabajos de exploración del terreno y apertura del canal, y en qué forma sería éste manejado.

Los dos funcionarios no deberán tocar directamente la cuestión de una renegociación del Tratado del actual canal de Panamá, aun cuando se considera difícil apartar el asunto del de un nuevo canal.

Aparte de que Estados Unidos casi con seguridad no ejercerá soberanía sobre una segunda ruta, el país sede tendría acceso para sus ciudadanos, a la mayoría de los empleos. La meta sería la sustitución de los técnicos iniciales estadounidenses por personal local adiestrado.

El presente canal tiene 14 mil empleados, muchos de ellos panameños. Un nuevo canal a nivel, sin el complejo sistema de esclusas del actual, emplearía sólo a unas 1.000 personas.

La más corta ruta señalada, varios kilómetros al sur del presente canal, implicaría un costo de unos 550.000.000 de dólares, si se emplean explosivos nucleares en las excavaciones. Las otras tres rutas indicadas (una también en Panamá, otra a través de Costa Rica y Nicaragua, y una cuarta por Colombia) implicarían costos entre 1.200.000.000 y 1.900.000.000 de dólares. Los costos serían mucho mayores en caso de que EE. UU. no recibiera permiso para tomar excepción respecto al Tratado de Proscripción Parcial de Estallidos Nucleares.

Una fortuna calculada en 900 millones dejó Francisco Canaro

Su esposa y dos hijas, de 15 y 17 años, reciben la herencia

BUENOS AIRES, 22 —(UPI)— Fue abierto hoy el testamento del recientemente fallecido compositor de tangos Francisco Canaro, que dejó una herencia calculada en 900 millones de pesos (6.000.000 de dólares).

Según la ley, la mitad de la fortuna de Canaro, pasará a poder de su esposa, Marta Gessaume. El resto será dividido entre sus dos hijas extra matrimoniales Rafaela y Argentina Canaro, de 17 a 15 años, respectivamente. La fortuna de las hijas de Canaro será administrada por la madre de estas, Irma Gay, hasta que alcancen la mayoría de edad.

Se reveló que el testamento de Canaro, no contenía ninguna provisión respecto a sus hermanos Mario y Juan. Tampoco había ninguna clausula que beneficiara a Humberto Rayneri, que fue durante 40 años su administrador.

Severa derrota sufrieron las fuerzas comunistas en Vietnam

DONG XUAN, VIETNAM DEL SUR, 22 (UPI).— Fuerzas comunistas se retiraron hoy a las espesas selvas pantanosas que bordean el río Mekong, luego de sufrir una severa derrota a manos de las tropas del Gobierno, en una batalla que se desarrolló a 77 kilómetros al sur de Saigón y duró dos días.

En otra batalla, librada a 32 kilómetros al oeste de Saigón, en la provincia de Long An, el Vietcong ofreció mayor resistencia e infligió grandes pérdidas a las tropas del Gobierno.

En las dos batallas de ayer fueron heridos, por lo menos, seis norteamericanos tripulantes de helicópteros.

En la operación desarrollada en la provincia de Kien Hoa, tomaron parte tropas del Gobierno de infantería y de infantería de marina. Se informó que el Vietcong tuvo 54 muertos y 61 prisioneros. Dos compañías rebeldes reforzadas huyeron hacia los pantanos. Las pérdidas del Gobierno se informaron en seis muertos y 20 heridos. Se ocuparon muchas armas del Vietcong, incluyendo dos morteros.

Un portavoz militar norteamericano dijo que en la lucha en la provincia de Long An las bajas del Gobierno sumaron 19 muertos y, por lo menos, 16 heridos, entre éstos los seis norteamericanos.

Luego de la batalla se contaron solamente 11 cadáveres del Vietcong, pero otras informaciones señalan que los rebeldes retiraron por lo menos 50 muertos hacia otra zona.

En otra batalla librada hoy, elementos de un batallón leal fueron transportados por helicópteros norteamericanos a una zona cercana a Bac Lieu, 210 kilómetros al sudoeste de Saigón, en una tentativa por seguir el rastro a una compañía del Vietcong. Un portavoz norteamericano dijo que 19 rebeldes fueron capturados.

SE APROXIMA SOLUCION PARA HUELGA PORTUARIA EN EE. UU.

NUEVA YORK, 22 (UPI).— La aceptación del contrato de cuatro años por parte de los estibadores de Nueva York y Virginia, aproximó hoy el paro de la costa del Atlántico a una solución. Sin embargo, la continuación de la disputa en los puertos del sur impide aún la solución final.

Inspirada en la aprobación dada ayer por los trabajadores del norte al contrato previamente rechazado, los dirigentes de la Asociación Internacional de Estibadores conferenciaron hoy en busca de medios para resolver rápidamente la huelga. Sin embargo, no se prevé una pronta orden de vuelta al trabajo hasta que se llegue a un arreglo en los puertos del Golfo de México.

Los grupos de negociadores de la Asociación Internacional y de los navieros reanudaron hoy sus consultas en Nueva Orleans y Houston, bajo la presión de la solución lograda en los puertos de la costa oriental. El Subsecretario del Trabajo, James J. Reynolds, principal mediador del Gobierno, encabeza las conversaciones de Nueva Orleans, que se iniciaron ayer, tras un receso de doce días.

En Houston, J. E. Williams, secretario del distrito del Atlántico Sud y el Golfo de México, de la A. I. E., declaró anoche que no cree que los estibadores de la costa oriental regresen a trabajar "hasta que nosotros estemos dispuestos a regresar".

"Tenemos todos los mismos problemas que tuvimos en septiembre último. Ninguno de ellos ha sido resuelto", declaró Williams.

AVION DE EE. UU. SE ESTRELLO EN GRECIA

ATENAS, 22 (UPI).— Un avión de la Fuerza Aérea de Estados Unidos estalló hoy al chocar en pleno vuelo contra un Tatallón, en medio de una tormenta de nieve y densa niebla. Al parecer, los 13 ocupantes de la máquina perecieron.

La policía de la cercana población de Kalavryta escucharon el ruido que produjo el avión al estrellarse y estallar, y más tarde avistaron llamas en una ladera del terreno montañoso de la región.

El avión, un "C-124 Globemaster", se dirigía de la base que operan los norteamericanos en Aviano, en el norte de Italia, a Atenas.

RUSIA PIDE CAUTELA A SUKARNO EN SU CONFLICTO CON MALASIA

LONDRES, 22 (UPI). — Fuentes diplomáticas informaron hoy que la Unión Soviética ha advertido al Presidente de Indonesia Sukarno, que debe proceder con más cautela en su conflicto con Malasia, a fin de evitar una guerra que envolvería a Occidente.

Dijeron las fuentes que Moscú recordó a los indonesios que dependen en gran parte de las armas soviéticas y que, en consecuencia, no deberían restar importancia a la advertencia de que no deben forzar a Occidente a un conflicto armado por Indonesia.

La actitud del Kremlin se produjo en medio de los abiertos reproches de Moscú a Sukarno por la decisión de Indonesia de retirarse de las Naciones Unidas.

Según las fuentes, el pedido soviético de moderación a Indonesia no se motivó en simpatías por Occidente, o específicamente por Gran Bretaña, que respalda a Malasia, sino que tras esa actitud está el temor soviético ante cualquier posibilidad de verse directamente o indirectamente involucrada en una guerra por Malasia.

Dejaron entrever las fuentes que es posible que el Kremlin se haya sentido especialmente preocupado por las informaciones sobre un posible pacto militar entre Indonesia y China roja.

La Unión Soviética ha suministrado el grueso de las armas indonesias. Incluyen armamentos de construcción soviética, tanques, aviones y buques, y también unos pocos submarinos de fabricación antigua.

Los últimos cálculos señalan que el valor total de la ayuda soviética a Indonesia es de mil millones de dólares.

China comunista también ha suministrado algunas armas a Indonesia y, además, recientemente ofreció a Sukarno 50 millones de dólares en ayuda económica.

INTERVENCION QUIRURGICA DESATA POLEMICA EN SUECIA

ESTOCOLMO, 21 (UPI) — Las autoridades están investigando el caso del injerto de un riñón de una mujer moribunda a un paciente varón, a quien se había mantenido vivo por medio de un riñón artificial.

La operación, que se efectuó en el Hospital Caroline, de Estocolmo, el verano pasado, pero de la que se supo apenas el miércoles pasado, ha dado lugar a una animada controversia.

Las autoridades ordenaron la investigación "con el fin de determinar si hay causa para proferir cargos contra los cirujanos que participaron en el injerto".

La mujer, cuyo riñón se usó, estaba a punto de morir, según se informó, de una enfermedad incurable del cerebro. El varón se hallaba en estado de gravedad por una dolencia renal, y era mantenido con vida mediante el uso de un riñón artificial.

Fidel Castro reconoció dificultades a causa del bajo precio del azúcar

LA HABANA, 22 (UPI).— El Primer Ministro Fidel Castro advirtió a los Estados Unidos y sus "países títeres" que si continúan los ataques a las centrales azucareras para perjudicar la zafra cubana, ordenará a las Fuerzas Armadas revolucionarias derribar los aviones "con todos los medios que poseemos... que son abundantes.

"Contamos con medios eficaces, desde aviones que pueden volar día y noche y alcanzar a cualquier avión de día o de noche, hasta cohetes que están en nuestras manos. Oigase bien: Que están en manos cubanas, en manos de disciplinados técnicos cubanos de los de Patria o Muerte."

Castro añadió que en el ataque del domingo pasado al ingenio "Niágara" no solamente se arrojaron bombas de 250 libras sino también fósforo vivo que tenía la inscripción de "Made in USA".

Agregó que el Gobierno norteamericano reaccionó enseguida diciendo no saber que de su suelo despegase el avión. "¿Y por qué no le preguntan a esos portavoces que anunciaron el bombardeo? Además, el avión vino en dirección de los Estados Unidos y regresó en la misma dirección. El Gobierno de los Estados Unidos debiera preguntarles de dónde partió el avión, porque no vino del espacio exterior, y si vino de algún paisito títere también debieran conocer la responsabilidad de orden internacional en que están incurriendo con tales fechorías."

Castro también anunció cinco mil premios para los mejores trabajadores de la zafra como estímulo para incrementar su rendimiento, tales como viajes al exterior, motonetas, refrigeradores y dos mil viajes a centros turísticos locales.

Dijo que Cuba encara dificultades por el bajo precio del azúcar en el mercado mundial, "el precio más bajo de estos últimos años, situación que tenemos que atravesar y que reduce considerablemente nuestros ingresos de numerario efectivo. En ciertos casos nuestra economía es la que implica dificultades para nosotros, pero son pasajeras".

El Primer Ministro cubano dijo: "La mayor parte del aumento de la producción azucarera irá a los países que tienen Tratados con Cuba, con los cuales tenemos precios satisfactorios para el azúcar.

"Las elecciones americanas provocaron un gran aumento debido al alto precio que el azúcar alcanzó el año pasado, muchos países y áreas productoras comenzaron a incrementar la producción; ahora veremos si están tan contentos en seguir produciendo azúcar; pero eso no nos interesa porque los altibajos de los precios no nos asustan. Quizá el año que viene su entusiasmo no sea tan grande, en los años por venir no dependeremos tan sólo del azúcar. Tendremos otros artículos que apreciaremos más que el azúcar, de modo que nuestras perspectivas son muy buenas. Estamos sembrando de quince a veinte mil hectáreas más de frutales y aumentando la producción de verduras y varias cosas más que cultivaremos que el azúcar".

Castro dijo que se instalará una fábrica para elaborar aceite vegetal del palmiche (fruto de la palma real) para así reducir las importaciones de manteca porcina del extranjero y sugirió que el próximo año el pequeño agricultor se abastezca por sí mismo de manteca de cerdo para evitar "importar manteca de Holanda para el pequeño agricultor y reducir el uso de dinero efectivo en ese renglón".

Castro dijo que cuando la producción de carne supere a la demanda, parte de excedente se venderá a distintos precios y parte se venderá en ultramar.

CAPTURADOS 4 MIEMBROS DEL FALN

CARACAS 22 (UPI). Despachos recibidos aquí dicen que una patrulla de la Guardia Nacional apresó a cuatro guerrilleros de las "Fuerzas Armadas de Liberación Nacional" (FALN), que el martes dieron muerte a tiros de ametralladora al acaudalado hacendado Francisco Morales.

Un quinto miembro del organismo terrorista clandestino fue muerto en el duelo a tiros que precedió a la captura.

Morales fue asesinado en su granja, próxima a la frontera de los Estados de Barinas y Apuré, en el centro de los llanos ganaderos de Venezuela, cuando, fingiendo acatar las órdenes de sus asaltantes de abrir su caja de caudales, se apoderó de una pistola que había en una gaveta próxima.

La Guardia Nacional también dijo que dio muerte a un ladrón de ganado e hirió gravemente a otros dos poco después que estos asaltaron una hacienda del Estado de Apuré.

No se dijo si este trío tenía relación alguna con las FALN.

Derrota electoral provocó renuncia del Secretario de RR. EE. británico

Primer Ministro Harold Wilson procedió a reemplazarlo por el Ministro de Educación, Michael Stewart.– El revés electoral ha causado consternación en el seno del Gobierno laborista

LONDRES, 22 (UPI).— Patrick Gordon Walker renunció hoy como Secretario de Estado de Relaciones Exteriores de Gran Bretaña y fue sustituido en el cargo por el Ministro de Educación, Michael Stewart, según se anunció esta noche.

El Primer Ministro Harold Wilson anunció la dimisión de Gordon Walker, 22 horas después de haber sido derrotado en elecciones parlamentarias el ex titular, de 57 años de edad. Se creía que Gordon Walker ganaría fácilmente una banca en los comicios complementarios celebrados ayer.

El nombramiento de Stewart como sucesor del dimitente fue el primer paso dado por Wilson para tratar de dar solución a una importante crisis en su Gobierno, que sólo tiene 98 días de instalado.

Stewart, que tiene 58 años es figura muy respetada en el Parlamento, pero poco conocida del público. Sin embargo, fue Subsecretario de Guerra cuando el Partido Laborista ocupaba también el poder, de 1945 a 1951.

Antony Crosland, ex Secretario de Economía del Tesoro, reemplaza a Stewart como Ministro de Educación.

Es el primer cambio que surge en el Gabinete desde que tomó posesión, el 16 de octubre último. La remoción se produce cuando precisamente Wilson encara una severa crisis.

La derrota de Gordon Walker en las elecciones parciales de Leyton, celebradas anoche, privó a Wilson de su importante colaborador en el Gabinete, además de reducir la mayoría de los laboristas en el Parlamento a sólo tres bancas. Se considera este revés político como índice de un repudio público a las acciones realizadas por el Gobierno hasta el momento.

Stewart, de quien un periódico dominical dijo el otoño pasado que era el posible sucesor de Wilson, conoce a fondo los problemas relativos a viviendas y educación, pero tiene poca experiencia en asuntos de política internacional. En junio de 1964 acompañó a Wilson en el viaje que el ahora Primer Ministro hizo a Moscú.

Los políticos no dieron a publicidad vaticinio alguno sobre el curso que seguirá la política exterior británica, bajo la dirección de Stewart. Sin embargo, se cree que Wilson tomará ahora mayor interés en trazar esta política en colaboración con Stewart.

Se desconoce, asimismo, cuáles son los planes a desarrollar por Wilson a la brevedad. Algunos observadores señalan que quizás se vea obligado a convocar pronto a elecciones generales con objeto de robustecer su mayoría parlamentaria. Añadieron estos informantes que el programa del Gobierno afrontaría serias dificultades en el Parlamento con la actual pequeña mayoría de tres bancas.

Otras fuentes indicaron que Wilson trataría de reorganizar en la menor medida posible el actual Gabinete. Dijeron, además, que quizás Wilson instalaría de nuevo a Gordon Walker en la Cartera del Exterior, tan pronto como pudiera conquistar éste otra vez una banca en el Parlamento.

Por el momento, Gordon Walker se alejará de la política.

"Voy a tomar un breve descanso —expresó él— y luego me dedicaré a la tarea de ganarme el sustento. Toda mi vida he servido al Partido Laborista y seguiré haciéndolo".

Gordon Walker presentó su renuncia durante una reunión de 20 minutos con Wilson, que tuvo efecto esta mañana. El Primer Ministro la aceptó con renuencia, y el anuncio no se hizo público hasta que la Reina Isabel II supo de lo ocurrido en su Castillo de Norfolk, en Sandringham.

MOSCU, 22, (UPI).— El órgano oficial "Izvestia" dice hoy que la derrota del Ministro de Relaciones Exteriores de Gran Bretaña, Patrick Gordon Walker, en las elecciones parlamentarias, significó "un voto de desconfianza a la política exteriores del Gobierno británico".

El diario señala en un despacho procedentes de Londres que el electorado británico repudió a Walker por "jugar con los revanchistas de Bonn y seguir una línea colonialista al este de Suez".

Agrega "Izvestia" que debe advertirse que dentro del Gobierno laborista británico, Gordon Walker representa a las fuerzas que "con mayor actividad propugnan la creación de las fuerzas nucleares del Atlántico, variante de la fuerza nuclear multilateral".

Dice, asimismo, que estos famosos cien días iniciales de poder laborista han convertido la luna de miel entre los votantes y el gobierno en amarga decepción".

RUSOS APLICAN PRINCIPIO DEL LUCRO EN PRODUCCION AGRICOLA

MOSCU, 22 (UPI).— El lucro, que está ganando terreno rápidamente en las fábricas soviéticas, parece estar ahora extendiéndose al campo.

Un eminente economista soviético, Leonid Kassirov, licenciado en Ciencias Económicas, declara hoy en Pravda, el órgano oficial del Partido Comunista, que "apenas es posible en este momento encontrar un indicador mejor que el lucro" para juzgar la economía del país.

Kassirov dice que el lucro "refleja el volumen y la calidad de la producción, la proporción de la producción vendible, y los costos de producción".

El provecho pecuniario en el campo significaría que las granjas colectivas y estatales no se preocuparían meramente de cubrir una cuota de producción planeada, sino que se asegurarían de que sus operaciones serían provechosas.

Kassirov dice que los precios de productos agrícolas debieran hacerse más racionales para estimular la producción en lugar de contenerla, y que en algunos casos son artificialmente bajos o elevados.

Según el economista, los agricultores deben recibir más "incentibos materiales" para lograr que aumenten sus cultivos.

Las fábricas soviéticas de artículos de consumo están ahora empezando a regirse, por un plan de ganancias propugnado por el profesor Yevsei Liberman.

Según este plan, el criterio principal para el aumento de la producción será ahora el provecho pecuniario en lugar del mero cumplimiento de los totales de producción prescritos.

PROGRESOS DE AMERICA LATINA EN EL CAMPO DE LA EDUCACION

Presidente del BID, Felipe Herrera, señala que en los últimos cuatro años los países latinoamericanos han avanzado considerablemente en el incremento de su nivel educacional

NUEVA YORK, 22 (UPI) — Felipe Herrera, presidente del Banco Interamericano de Desarrollo, dijo hoy que en los últimos cuatro años se han alcanzado "progresos significativos" en América Latina, en el campo de la educación.

Añadió Herrera que deben emprenderse nuevas etapas para canalizar la educación superior en América Latina hacia especializaciones esenciales para el desarrollo social y económico, dentro del marco de la Alianza para el Progreso.

Las declaraciones de Herrera fueron hechas mientras deliberaba sobre la situación de la educación superior en América Latina, durante una reunión celebrada en el Hotel Waidorf Astoria, en la que la Sociedad Amigos de Puerto Rico le entregó el Premio "Eugenio María de Hostos".

Agregó el presidente del Banco Interamericano, que "en 1961, al firmarse la Carta de Punta del Este, había en América Latina un total de 160 universidades y centros de instrucción técnica avanzada, con un total de 520.000 inscritos.

"En 1964, el número de dichas instituciones llegaba a 195, y se impartía instrucción a 680.000 estudiantes, y para fines de esta década se espera que las inscripciones en los centros de educación superior lleguen a un millón, cifra que representaría un incremento del seis por ciento."

HIJA DE JOHNSON SE CONVERTIRIA AL CATOLICISMO

WASHINGTON, 22 (UPI). — Luci Baines Johnson, una de las hijas del Presidente Johnson, está recibiendo instrucción religiosa en catolicismo, con el posible propósito de convertirse a esa fe religiosa.

Luci Baines, que tiene 17 años de edad, pertenece a la Iglesia Episcopal.

Se entiende que su interés en el catolicismo comenzó poco despues de conocer a un joven estudiante de preparatoria de Medicina, en cuya compañía se le ha visto últimamente. El joven, Paul Betz, tiene 20 años de edad.

El Presidente Johnson y su esposa han adoptado una actitud tolerante, según se dice, ante la posibilidad de que Luci pueda convertirse al catolicismo. El Presidente Johnson pertenece a la Iglesia de los Discípulos de Cristo, y su esposa, Lady Bird, y su otra hija, Lynda pertenecen a la Iglesia Episcopal.

La Casa Blanca se abstuvo de decir si Luci está recibiendo clases de catecismo. Un portavoz explicó que se traía de una "cuestión personal y privada", en la que Luci está en posición de decidir libremente lo que ella quiera hacer.

Luci, que estudia en una Escuela de Secundaria Episcopal, de Washington, fue a Misa del Gallo con Betz, a una iglesia católica, situada en las inmediaciones de la hacienda de la familia Johnson, en Texas, esta Navidad.

El amigo más constante de Lynda, la otra hija de los esposos Johnson, David Lefebre, es también católico y con alguna frecuencia se le ha visto también asistiendo a misa con él.

SEGUNDA SECCION

LA NACION

SANTIAGO DE CHILE — SABADO 23 DE ENERO DE 1965

FUNDADO EL 14 DE ENERO DE 1917

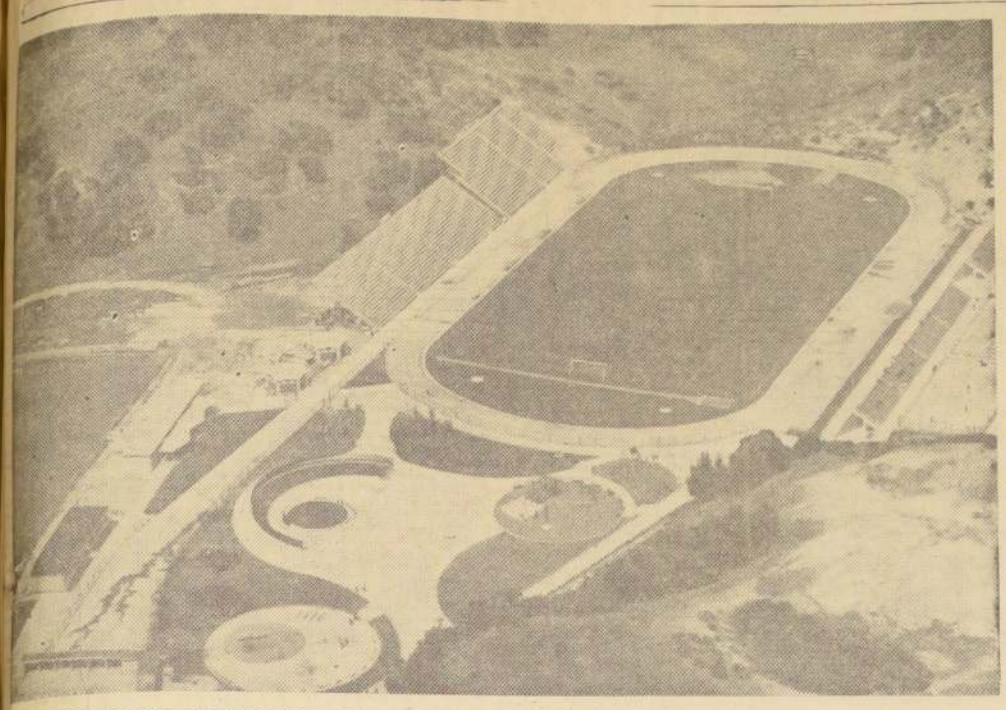

EL ESCENARIO DEL CAMPEONATO.— Este es el Estadio Las Higueras de Huachipato, donde esta tarde se da comienzo al 7º Campeonato Nacional de Fútbol Juvenil. Diez equipos del país participan en esta competencia, cuyos partidos se jugarán además en los Estados El Morro, de Talcahuano; Lota y Schwager. El torneo ha despertado extraordinario interés en la zona.

SELECCION CADETES ES EL CAMPEON:

Hoy se inicia en Huachipato Nacional de Fútbol Juvenil

Los 10 finalistas están concentrados.– Extraordinario interés en Talcahuano, Concepción, Lota y Schwager por presenciar el torneo.– Rengo con Viña del Mar y Santiago con Tocopilla se enfrentan en la jornada inaugural

—CONCEPCION.— (Especial para LA NACION).— Con dos encuentros será inaugurado esta tarde el Campeonato Nacional de Fútol Juvenil, en los campos deportivos de Huachipato. Santiago debutará ante Tocopilla, en el match principal, mientras que Viña del Mar enfrentará a Rengo, en el primer encuentro de este certamen. Ambos partidos se realizarán en el moderno y amplio estadio de Huachipato, uno de los cuatro escenarios de este certamen. La competencia será inaugurada a las 15 horas, con un desfile de todos los seleccionados participantes. Luego se efectuará una ceremonia durante la cual se declarará abierto el Campeonato Nacional. Acto seguido se disputarán los dos encuentros aludidos.

Los estadios de El Morro, de Talcahuano, Lota y Schwager, son los otros campos deportivos donde se realizarán los encuentros de este campeonato, que reúne en la provincia de Concepción a diez seleccionados juveniles.

HUACHIPATO SE PREPARA.— La selección juvenil de Huachipato es considerada como un candidato de posibilidades en el campeonato Nacional Juvenil de Fútbol que se inicia esta tarde. Los jugadores sureños se encuentran concentrados desde el martes último. En el grabado, durante uno de los entrenamientos, el director técnico Néstor Madariaga explica algunas jugadas a los futbolistas Eduardo Masoglia, Gustavo Cañón, Guillermo Gómez y al capitán del seleccionado, Luis Cabrera.

LOS GRUPOS

Los diez seleccionados participantes han sido agrupados en dos series para que disputen ruedas por puntos. Los ganadores de cada serie se enfrentarán en un solo partido para definir el título de campeón. Los equipos que resulten clasificados en el segundo lugar de ambos grupos se enfrentarán, también en un solo match, para definir el tercer y cuarto lugares.

Los grupos son los siguientes:

GRUPO "A": Santiago, Huachipato, Tocopilla, Rengo y Viña del Mar.

GRUPO "B": Cadetes de Santiago, Schwager, La Unión, La Serena y Puente Alto.

Los encuentros del grupo "A" se jugarán en los estadios de Huachipato (Campos Deportivos) y El Morro, de Talcahuano. En cambio, los partidos del grupo "B" se realizarán en los estadios de Lota y Schwager.

EL PROGRAMA

El programa general de partidos del Séptimo Campeonato Nacional Juvenil de Fútbol es el siguiente:

Sábado 23: Estadio de Huachipato, Rengo con Viña del Mar y Santiago con Tocopilla.

Domingo 24: Estadio de Schwager, Puente Alto con La Serena y Cadetes de Santiago con La Unión.

Lunes 25: Estadio de Huachipato, Rengo con Santiago y Huachipato con Tocopilla.

Martes 26: Estadio de Schwager, Cadetes con La Serena y Puente Alto con Schwager.

Miércoles 27: Estadio El Morro, de Talcahuano, Viña del Mar con Tocopilla y Huachipato con Santiago.

Jueves 28: Estadio de Lota, Puente Alto con La Unión y Schwager con La Serena.

Viernes 29: Estadio El Morro de Talcahuano, Viña del Mar con Santiago y Huachipato con Rengo.

Sábado 30: Estadio de Lota: Cadetes con Puente Alto y Schwager con La Unión.

Lunes 19 de febrero: Estadio de Huachipato, Tocopilla con Rengo y Huachipato con Viña del Mar. Estadio de Schwager, La Serena con La Unión y Schwager con Cadetes.

El miércoles 3 de febrero se jugarán las finales en el Estadio de Huachipato, según indicamos. Los ganadores de cada grupo, que jugarán una rueda por puntos, se enfrentarán para definir cuál es el campeón. Los equipos clasificados en el segundo lugar de ambos grupos se cotejarán para definir el tercer y cuarto puestos.

LLEGADA DE DELEGACIONES

Desde ayer se encuentran en Concepción todas las delegaciones participantes en el certamen que se inicia hoy. Sin embargo, sólo V. del Mar se hospeda en la capital penquista. Santiago se encuentra concentrado en la Casa de Jugadores de Naval, en el interior del Apostadero Naval de Talcahuano; Tocopilla y Rengo en el Hotel France del mismo puerto; La Unión, en la Escuela Industrial de Lota; Puente Alto en el recinto de la Papelera Bío Bío, en San Pedro; La Serena en la Casa de Jugadores de Schwager y Cadetes de Santiago, en la Casa de Empleados Administrativos de Schwager.

Los dirigentes de la Federación, ANFA y Asociación Central de Fútbol, como asimismo los árbitros y periodistas que han sido invitados a presenciar el desarrollo del Campeonato Nacional Juvenil son esperados hoy en Concepción.

El torneo ha despertado extraordinario interés en Talcahuano, Concepción, Lota y Schwager y una creciente demanda de abonos durante la semana ha revelado que será numeroso el público que asistirá al desarrollo de los encuentros en las cuatro canchas que han sido elegidas coco escenario.

HUACHIPATO CONCENTRADO

La selección juvenil de Huachipato se encuentra concentrada desde el martes último, cumpliendo la última etapa de sus preparativos para el Campeonato Nacional. Los jugadores de Huachipato están viviendo en el Círculo de Empleados de la Compañía de Acero del Pacífico, en una casa-habitación de la Villa Presidente Ríos. Los distintos elementos del equipo seleccionado han entrenado todas las tardes durante tres semanas, aparte de realizar encuentros amistosos, a modo de preparación para este certamen. En el sitio de concentración reciben alimentación controlada por un médico y se hospedan noche y día.

La selección juvenil de Schwager, el otro representante de la provincia de Concepción, en esta competencia quedará concentrado esta tarde en la Casa de Jugadores de Schwager. Huachipato debutará el lunes próximo en esta competencia frente a Tocopilla, en el Estadio de los Campos Deportivos de Las Higueras, mientras que Schwager lo hará el martes, en su cancha, ante Puente Alto.— (Juan Julia, corresponsal.)

CONSEJO DE DEPORTES FELICITA A HORACIO WALKER POR DESIGNACION

Conceptuosa nota al nuevo Director de Deportes del Estado.– Problemas de la actividad física nacional

Conceptuosa nota envió al nuevo Director de Deportes del Estado, Horacio Walker, el Consejo Nacional de Deportes-Comité Olímpico, con motivo de su toma de mando en el organismo estatal.

La nota, que lleva las firmas de Alberto Labra, presidente, y Alberto Cumplido, secretario general, destaca el hecho de tratarse, en el caso del señor Walker, de un experimentado dirigente deportivo. El texto de la carta es el siguiente:

Señor Director:

Al asumir usted la jefatura superior de la Dirección de Deportes del Estado, experimentamos una honda satisfacción, muy propia de quienes vemos que un ciudadano formado en las filas del deporte federado, toma a su cargo la orientación de esta culminante manifestación de la cultura física.

Frente a este grato acontecimiento, sírvase usted aceptar las felicitaciones más cordiales del Consejo Nacional de Deportes – Comité Olímpico de Chile, por esta significativa distinción que le ha conferido el Supremo Gobierno, como asimismo, la expresión de nuestros mejores deseos de que usted obtenga el mayor de los éxitos en el cumplimiento de tan importante misión estatal.

En estos momentos, no podríamos disimular el desaliento que se aprecia en nuestra organización nacional, ante el hecho cierto de que el deporte chileno poco avanza y cada vez se aleja más de su nivelación internacional, como consecuencia lógica de la escasísima e irregular atención que le ha venido prestando el Estado. Sin embargo, ese desaliento tiende a transformarse en una nueva demostración de esperanzas de mejores días, al ver que un ex dirigente y ex miembro de este Consejo y de sus comisiones de trabajo, como usted, ha aceptado la delicada responsabilidad de obtener que el deporte sea cabalmente comprendido y justipreciado en las altas esferas oficiales, para que sólo así sea posible realizar una bien planificada labor nacional de claro y decidido corte técnico y de hondo contenido social, enfocándola desde la niñez.

Puede usted tener la seguridad más completa que el Consejo Nacional de Deportes le prestará la cooperación más leal y decidida para contribuir a elevar estas actividades el nivel que le corresponde, profundamente convencido de que únicamente a través de una acción común con puntos de vista básicos, perfectamente conciliables, será posible imprimirle nuevos rumbos al deporte, destinados a decretar su auge total en el país, primero, y, consecuencialmente, después, esa nivelación en el campo internacional que la opinión pública, junto a nosotros, tanto reclama.

Con la renovada expresión de nuestras congratulaciones, se suscriben de usted, sus SS. SS. y amigos.

Por Consejo Nacional de Deportes-Comité Olímpico de Chile, (Fdo.) **Alberto Labra Andrade**, presidente; **Alberto Cumplido A.**, secretario".

En la piscina del Stade habrá natación esta tarde

A partir de las 18.30, con entrada gratis

En la piscina del Estadio Francés la Asociación Santiago de Natación presentará esta tarde un nuevo torneo de preparación para el Campeonato Nacional, con entrada gratis. Participarán los más destacados valores de la natación metropolitana.

El orden del programa que comenzará a las 18.30 horas, en el siguiente:

100 mt libre, var. infantiles; 100 metros mariposa, varones, juveniles y t/c; 100 metros espalda damas, infantiles y juveniles; 100 metros pecho, varones, juveniles y t/c; 100 metros pecho, damas, juveniles y t/c; 66 metros pecho, varones, infantiles; 66 metros mariposa, infantiles y juveniles; 100 metros libre, varones, t/c; 100 metros libre, varones juveniles; 100 mts libre damas juv., t/c; 100 metros libre, varones, juveniles; 100 metros libre, damas, juveniles y t/c; 100 metros espalda, varones, juveniles y t/c; 100 metros damas, infantiles; 133 metros medley, varones, t/c; posta 4x66, libre damas, t/c; posta 4x66 libre, varones, t/c.

EXTRAÑAN SUS COMIDAS TIPICAS:

Enfermos del estómago están los jugadores checoslovacos

Pese a todo, continúan entrenando dos veces al día.– El doctor tuvo que cambiar el régimen alimenticio

Algunas novedades se han producido en el seleccionado de fútbol de Checoslovaquia, que está compitiendo en el torneo hexagonal. Pero estas novedades tienen relación con lo mismo... muchos de los cracks europeos, se han quejado de continuas molestias al estómago.

Esto obligó al médico de la delegación checa, a practicarles un examen general. La conclusión del Dr. Napravnik fue de que las comidas chilenas y el agua estaban haciendo estragos en el físico de los jugadores, acostumbrados a otro régimen alimenticio.

De inmediato, tomó las medidas del caso, para evitar que el mal siguiera cundiendo.

Pero esas "dolencias" no fueron motivo para que el plantel continuara con sus trajines diarios acostumbrados. En la mañana, cerca de las 10, fueron a entrenar nuevamente al Estadio Israelita, entrenamiento que consistió más que nada, en ejercicios respiratorios, carreras con "pesas" en el cuerpo y luego, "dominios de balón". Almorzaron cerca de las trece horas en el hotel y a las cuatro se dirigieron a realizar una práctica de fútbol al Estadio Santa Rosa de Las Condes.

Retornaron a las 18.30, al centro y luego de un abundante refrigerio en los comedores del Crillón, se dirigieron al Estadio Nacional, para presenciar la reunión doble correspondiente a la quinta fecha del torneo hexagonal.

FUTBOLERIAS

Fernández ya se hizo cargo de Palestino

Enrique Fernández ya se hizo cargo de Palestino. En la mañana de ayer el coach uruguayo, —que antes dirigió a Colo Colo—, tomó la batuta del equipo palestinista. Sus primeros pasos —según nos dijo— será conocer bien a su gente, de la cual su primera impresión fue excelente. Adelantó, incluso, que cree que Palestino será uno de los animadores del próximo torneo. O que por lo menos no pasará angustias en los lugares de rezago. En materia de nuevas contrataciones expresó que esto habría que verlo en reunión con directivos de la entidad. Pero desmintió que pensara traer a un crack uruguayo.

ENRIQUE FERNANDEZ, el nuevo coach uruguayo de Palestino, ya comenzó a trabajar con el equipo de la "colonia" árabe. En nuestro país Fernández tiene muchos amigos dado que antes dirigió a Colo Colo. En la escena, en los momentos de descender del avión LAN, que lo trajo desde Montevideo, lo vemos junto a Misael Escuti, y Carlos Weitz, gerente de la entidad palestinista.

UN PRIETO, PUNTAL DE LA SELECCION CADETES, SUFRIO SERIO ACCIDENTE.

Domingo Prieto, puntal de la Selección Cadetes que viajó a Huachipato a defender su título de campeón, sufrió un serio accidente que le impedirá actuar en dicho torneo.

Al tratar de subir a un taxibús resbaló, con tan graves consecuencias, que sufrió traumatismo encéfalocraneano. Por tal motivo está en reposo absoluto en una pieza sin luz.

Domingo Prieto es hermano de Andrés —coach de la UC— e Ignacio, figura ya consagrada en el equipo católico. Al decir de quienes lo han visto actuar, es un delantero hábil como el que más. Y muy pronto dará que hablar. Podría haber sido figura en el Campeonato Nacional Juvenil que se desarrollará en Huachipato. Pero, lamentablemente el serio accidente que sufrió lo dejará sin actuar. ¡Una verdadera lástima!

EL LUNES LLEGAN DOS ARGENTINOS PARA COQUIMBO

El próximo lunes deben llegar a la capital dos cracks argentinos que vienen a engrosar y robustecer las filas de Coquimbo Unido. Se trata de un mediovolante de apoyo y un nexo (6 y 8), cuyos nombres no han sido dados a conocer, por razones obvias. Llegarán desde Mendoza en compañía de un dirigente del club nortino.

BUSCAN ENTRENADOR CHILENO DESDE PERU

El dirigente José Albertini del club peruano Defensor Arica, estuvo en la capital buscando la contratación de un coach chileno. Traía en carpeta los nombres de Francisco Hormazábal y Hugo Tassara. Y se llevó además los de Dante Pesce y Sergio Lecea.

Como se ve el interés por los entrenadores chilenos aumenta en Perú, ya que no hace mucho Sergio Cruzat recibió una tentadora oferta.

ROJAS Y SANCHEZ NO PUEDEN ENTRENAR

Colo Colo seguirá lamentando las ausencias de Raúl Sánchez y Eladio Rojas en el torneo hexagonal. El back centro hubo de suspender los entrenamientos que había reiniciado debido a que se sintió muy mal después de uno de ellos. En cuanto a Eladio Rojas, si bien se ha recuperado del golpe que lo afectó, no podrá reiniciar sus prácticas hasta la próxima semana. Lo anotado indica que es muy difícil que en la próxima fecha del campeonato internacional que se disputa puedan volver a Colo Colo los citados jugadores. Por de pronto el regreso de Eladio, como lo han diagnosticado los médicos, no se podrá producir hasta unos 10 días. En cuanto a Sánchez, puede hacerlo antes, siempre y cuando reaccione bien en los próximos entrenamientos en que participará.

LA FECHA DEL MARTES

No se ha dado a conocer oficialmente la programación de la sexta fecha del torneo hexagonal ya que, como lo han anunciado los organizadores, el calendario se irá fijando de acuerdo a los resultados que se vayan registrando. Sin embargo, y en principio se ha dicho que el próximo martes se enfrentarían, Colo Colo con Universidad de Chile, y River Plate con Checoslovaquia.

DIRECTIVOS DE UNION BELLAVISTA VIENEN EL LUNES A SANTIAGO

El próximo lunes vendrán a esta capital los dirigentes del Club Unión Bellavista, de Antofagasta, Luis Lira y Santiago Rebolledo, que postula a militar en la segunda división del fútbol profesional. Su viaje obedece al fin de refrendar la postulación de dicha entidad, sosteniendo entrevistas con personeros de la Asociación Central, además de ofrecer una conferencia de prensa y radio, a fin de dar a conocer en forma amplia los antecedentes que avalan la postulación de Unión Bellavista.

REPRESENTANTE DEL ASCENSO A ANTOFAGASTA

Pedro Fernández, representante del Comité de Ascenso, viajará próximamente a Antofagasta, a fin de conocer en el terreno mismo los antecedentes del postulante Unión Bellavista. Es posible que su viaje coincida con el regreso de los dirigentes de dicha entidad antofagastina, Luis Lira y Santiago Rebolledo, quienes, luego de permanecer algunos días en la capital volverán a su ciudad.

COLOMBIA RESPONDIO QUE DESEA MANTENCION DE LAS FECHAS

Cuando el directorio de la Asociación Central ya había decidido que se mantuvieran las fechas de julio y agosto —previamente fijadas— para la disputa de las eliminatorias de la Selección Chilena con Colombia y Ecuador por el Campeonato Mundial, en vista que no se había recibido respuesta para la anticipación de ellas, respondieron los colombianos. Y lo hicieron por la mantención de las fechas, coincidiendo, entonces, con el fútbol chileno. De tal modo que no se innovará en la materia. Y chilenos, colombianos y ecuatorianos se eliminarán entre julio y agosto próximo.

REGRESARON BULNES Y CANTILLANA

Desde Ecuador y Colombia, donde cumplieron contratos cortos, regresaron los árbitros nacionales René Bulnes y Lorenzo Cantillana. Al decir de ellos les fue muy bien, tanto en el aspecto deportivo como económico. Por lo pronto ahorraron una buena suma de dólares.

¿QUIEN ENTRENARA A U. ESPAÑOLA?

Desde que Unión Española no le renovó el contrato a Isaac Fernández el club hispano se ha visto abocado al problema de designar su reemplazante. Nombró a Rosamel Miranda y éste no pudo aceptar por razones particulares. Luego designó a H. Ortega y ocurrió algo similar. Y ahora se habla que Dante Pesce sería el nuevo coach de los rojos...

GERMAIN DIAZ LEZCANO, REELEGIDO PRESIDENTE DE LA "A. S. I. A. P."

La institución de árbitros profesionales independientes puso término sus actividades en la temporada 1964

La Asociación Independiente de Arbitros Profesionales de Fútbol, ASIAP, ha puesto término a sus actividades deportivas en la temporada 1964, con la elección de nuevo comando directivo para regir los destinos de la institución en 1965.

Como se esperaba, vista su brillante labor como timonel máximo de la entidad en pasadas temporadas, fue reelegido presidente de la ASIAP el destacado ex árbitro de primera división del fútbol rentado, Germán Díaz Lezcano. Lo secundarán en su nuevo mandato, Ramón Troncoso, como vicepresidente; Mario Jañas Rocco, como secretario; Miguel Canales, como tesorero, y José Arias, como director.

Como broche de oro a este cierre de actividades, la directiva acordó realizar mañana domingo 24 un paseo familiar al balneario Rocas de Santo Domingo. Los micros especiales que se han contratado, saldrán desde la secretaría de la ASIAP, en calle Arturo Prat 148, a partir de las 6 de la mañana del domingo.

MEDICO-GENERAL CON CONOCIMIENTOS DE CIRUGIA

NECESITAMOS

para nuestra fábrica de explosivos en el Norte, preferiblemente casado.

Dirigirse por escrito, indicando experiencia previa, a:

Cía. Sud-Americana de Explosivos.
Casilla 255-V - Correo 15 - Santiago

LABORATORIO PARKE DAVIS & COMPANY

PERMANECERA CERRADO POR VACACIONES

DESDE EL 13 DE FEBRERO HASTA EL 3 DE MARZO 1965, AMBAS FECHAS INCLUSIVE.

MINISTERIO DE OBRAS PUBLICAS
Dirección General de Obras Públicas
Dirección de Pavimentación Urbana
CHILE

COMUNA DE PROVIDENCIA
Frentes de predios afectos a pagos de pavimentación

En conformidad a las disposiciones contenidas en el Art. 23 de la Ley General de Pavimentación N.o 8946, de fecha 20 de octubre de 1949, se pone en conocimiento de los propietarios que los frentes de sus predios afectos a pagos de pavimentación por CALZADAS DE CONCRETO, ejecutadas en diversas calles de la comuna de PROVIDENCIA, son las siguientes:

Nº del Predio	PROPIETARIO	Frente en ml.
	AVENIDA A. VARAS	
	ENTRE CALLE LA SIERRA Y PROVIDENCIA COSTADO PONIENTE	
s/n.	13a. Cía. de Bomberos	14,00
45	Roberto Aldunate	21,20
67	Gregorio Lira	9,20
67	Gregorio Lira	3,90
83	Blanca Cooj	18,70
99	Ema Toro	9,50
115	Sra. vda. de Azagra	12,50
131	Regina Rivas de Arellano	17,30
153	Luis Baldi	33,00
173	Sergio Rodríguez	20,10
191	Rosa de Chapiro	4,30
195	Elcira de Gac	8,00
199	N. N.	14,00
207	Claudia Rojas	3,00
213	María I. Egaña	11,00
221	Zulema Zuñiga	7,20
233	Omar Pabst	15,40
257	Fernando Santander	12,30
265	Aminta Naranjo	8,50
273	Teobi Cubillos	6,20
279	Héctor Ramos	6,20
287	Domingo Urra	6,00
297	Domitila George de Fuentes	12,70
305	Antonio Estevenz A.	6,50
311	Elena Corvalán	6,20
319	Zoila Duque de Letelier	6,20
325	Th. Harms	6,20
333	Humberto Baeza	6,20
1480 p. La Sierra	Bernarda del Río	32,00
	ENTRE LA SIERRA Y NVA. A. VARAS	
1481 p. La Sierra	Luis Undurraga	32,00
421	Victoria Quisney de C.	20,00
443	Domingo Viviani	22,00
495	Juana B. v. de Rodríguez	20,00
	ENTRE NVA. A. VARAS Y E. YAÑEZ	
475	Adriana Olguín de B.	20,30
515	Ignacio Munita	10,50
517	Ignacio Alonso	10,50
537	Raúl Cortés V.	20,60
546 p. Gral. del Canto	Rafael Vives V.	26,20
	ENTRE E. YAÑEZ Y PASAJE A. VARAS COSTADO PONIENTE	
1467 p. E. Yáñez	Sra. Fernández	23,00
637	Ernesto Reimer	26,80
	ENTRE PASAJE A. VARAS Y ORDEN DE MALTA	
661	Angela Fernández	12,50
671	N. N.	19,00
697	Luisa vda. de Waldt	16,80
	ENTRE ORDEN DE MALTA Y VALENZUELA CASTILLO	
721	Antonio Muza	13,20
731	Delfina de López	9,50
741	Eduardo Saa Osorio	9,50
751	Mario Fuenzalida	950
759	José Gotfrit	12,80
	ENTRE VALENZUELA CASTILLO Y LINARES	
809	Blas Carelli	24,80
815	Irma Puig	9,00
827	Elena Puelma	17,20
849	Suc. Carlos Lasserre	30,00
875/903	Rosa Garrido de Vicuña	40,50
925	Ana Gnilka	30,20
939	Soc. Viviendas Econ. A. Varas Ltda.	20,00
979	Sende Gringas	20,30
999	Simón Perelman	26,00
1021	Sra. Wilhem	15,00
1033	N. N. (Casa A)	10,30
1053	N. N. (Casa K)	10,30
1496 p. Linares	Erna Lüders	31,50
	ENTRE LINARES Y ALFEREZ REAL	
1101	Guillermo Castillo	33,30
1498 p. A. Real	Daniel Torielli	34,20
	ENTRE ALFEREZ REAL Y AVDA. FCO. BILBAO	
1485 p. A. Real	Cesáreo Armides	27,00
1209	Julio Vásquez C.	7,00
1215	Constancia Aburleme	11,00
1231	Constancia Aburleme	22,00
1245	Jerónimo Gariglio	13,00
	ENTRE EDUARDO DE LA BARRA Y PEDRO LIRA	
1527	Josefina Appelgreen	18,20
2043	Fco. Urbina R.	18,00
2053	Cristina Echegoyen	18,30
	ENTRE PEDRO LIRA Y DIAGONAL ORIENTE	
1489	Alarcón y Cristi	15,70
2103	Elsie Espinoza B.	15,20
1490 p. D. Oriente	Gustavo Montero R.	16,20
	ENTRE RAFAEL VIVES Y DR. SOLIS DE OVANDO COSTADO ORIENTE	
106/96	Caja EE. PP.	145,00
	ENTRE DR. SOLIS DE OVANDO Y G. GALLARDO	
290	Caja EE. PP.	72,00
380/90	Domingo Viviani	40,00
s/n.	Hospital Calvo Mackenna	13,00
	ENTRE GALVARINO GALLARDO Y E. YAÑEZ COSTADO ORIENTE	
440	Remigio Cordero E.	22,30
454	Luis Visquert Seda	20,00
470	José Zañartu Bernales	16,00
484	Julia V. vda. de Palma	16,00
496	Fued Saad	19,00
514	Raúl Silva	17,40
536	N. N.	11,00
530	Georgina Fuentes de Visquert	24,00
	ENTRE E. YAÑEZ Y FEDERICO FROEBEL	
666	Liceo Alemán	78,00
	ENTRE FEDERICO FROEBEL Y V. CASTILLO	
702	Juan Elgueta	17,00
704	Edwin Bey Holz	17,00
732	Héctor Fernández P.	17,00
744	Guillermo Melej N.	17,00
754	Francisca Torres de Masjuan	17,00
	ENTRE V. CASTILLO Y SILVINA HURTADO	
804	Mercedes Reyes de R.	18,00
806	Alfonso Asenjo	18,00
840	Francisco Alomar	18,00
1530 p. S. Hurtado	Donato Toriello Antonelli	18,00
	ENTRE SILVINA HURTADO Y ALFEREZ REAL	
884	N. N.	18,30
894	Armando Celis	18,00
s/n.	Emp. Agua Potable (Estanques)	250,40
	ENTRE ALFEREZ REAL Y AVDA. FCO. BILBAO	
1525 p. A. Real	N. N.	17,00
1212	N. N.	15,80
1244/70	Comando en Jefe del Ejército	60,00
	ENTRE E. DE LA BARRA Y DIAGONAL ORIENTE	
1848	Escuela de Carabineros (Fisco)	57,00
2070	Gustavo Brand	13,70
2080	Horacio Bonze Lopehandia	16,00
1252 p. Diag. Oriente	Bruno Yaconi	17,00

NOTA.— Los reclamos a que la publicación de estas cifras diere lugar, deberán hacerse por escrito a esta Dirección de Pavimentación Urbana, Moneda 723, Oficina N.o 212, Santiago, dentro del plazo de 15 días, a contar desde la fecha de la primera publicación. Pasado este plazo, se tendrán por exactas las cifras relativas a la longitud de los frentes.

Toda transferencia o subdivisión de predio deberá ser puesta en conocimiento del Director por los propios interesados inmediatamente que dicha operación se haya realizado, con las formalidades correspondientes y acompañando los antecedentes respectivos.

EL DIRECTOR

UNA AUSENCIA lamentable sería la de Rosita Guzmán en el próximo Campeonato Nacional de Natación. Está enferma desde hace unos 20 días.

Rosita Guzmán está enferma

Padece de otitis.– Es difícil que actúe en el Campeonato Nacional de Natación.– Sede del torneo vuelve a Santiago

Rosita Guzmán está enferma de otitis. Por tal motivo no ha podido participar en las recientes competencias de las Asociaciones Universitaria y Santiago. Y es difícil que pueda hacerlo en el próximo campeonato chileno.

La ausencia de Rosita es muy sentida ya que se trata de la más destacada nadadora chilena. Y justamente atravesaba por un gran período de su campaña. La enfermedad de los oídos que la afecta, ya desde hace unos 20 días, le perjudica, pues, enormemente en su ascendente carrera. Los torneos de verano se verán muy afectados con la ausencia de la animadora, Rosita Guzmán.

EN SANIAGO EL TORNEO NACIONAL

La Federación de Natación y Waterpolo que preside el Dr. Isaac Froimovich, está a punto de decidir el cambio de sede del próximo Campeonato Nacional de Natación. Se había designado a Viña del Mar para el evento a fin de propulsar la difusión de este deporte en provincias. Pero en vista que la Asociación viñamarina parece no haber obtenido apoyo económico de la Municipalidad para organizarlo —dado que no ha contestado sobre el particular—, lo más probable es que el torneo se realice en Santiago, en la Piscina del Estadio Francés.

El campeonato chileno de natación se efectuará entre el 18 y 21 de febrero, y el de waterpolo, en Antofagasta, entre el 25 y 28 del mismo mes.

1965 será el año de Coquimbo

En amplia exposición, el gerente de la institución, Luis Salazar, cuenta la vida y milagros del club nortino

Sobre el club Coquimbo se han dicho muchas cosas alrededor de su situación económica que, bien sabemos, no es próspera, hasta, más o menos, el mismo nivel de todas las instituciones del fútbol profesional chileno: con sus finanzas deterioradas, cosa que perjudica hasta tanto se siga practicando una política carente de toda realidad en el sentido de gastar y pagar mucho más de lo que se recibe.

Luis Salazar, un hombre con ancha y larga experiencia en el fútbol nacional, que desempeña actualmente la gerencia del club nortino nos ha hecho llegar una exposición que es interesante, porque revela toda la marcha de Coquimbo en primera división y da a conocer su vida y milagros económicos. He aquí lo que dice:

"Por creerlo muy necesario me he permitido dirigirme a Ud. para solicitarle se sirva, si lo tiene a bien, dar cabida en su página de deportes una aclaración acerca de la "realidad del Club de Deportes Coquimbo Unido"

Por muchas opiniones de jugadores que han pasado por las filas del club se han hecho declaraciones sobre la "terrible" situación económica porque atraviesa el club lo que, a mi entender y en mi calidad de Gerente de esa institución, me ha movido a dirigirle estas líneas.

En un análisis sereno sobre la situación del club desde su subida a la División de Honor, hace dos años, se encontró con dificultades acerca, como es lógico suponer, su primer paso de contratar un entrenador, lo que no fue posible, por cuanto la persona con quien se había tenido conversaciones solo avisó un par de semanas antes de que ello se diera, y por ello que contra el tiempo el señor Francisco Molina tuvo que recurrir a la lista de ese entonces de los jugadores disponibles y contratar más de los necesarios. En el transcurso del primer año lo anterior trajo como consecuencia una pérdida en el ejercicio financiero de una suma cercana a los cien millones de pesos.

Se vieron todas las posibilidades para enfrentar el segundo año en la División de Honor, y se llegó a la sana conclusión de que no podía retorzarse más el cuadro por el estado financiero de la institución, determinándose afrontar la competencia sin refuerzos y ver modo de capacitar gente joven para ello. Felizmente, este segundo año nos mantuvo en la División de Honor, pero con un resultado muy halagador. Al ... de diciembre de 1964, el déficit de los cien millones se había rebajado a cuarenta y dos. Política deportiva y económica sana y de buenos resultados.

Junto con conocer el resultado de nuestra permanencia en la División de Honor, el Directorio resolvió liquidar los contratos de varios jugadores que por los antecedentes de sus peticiones económicas que solicitarían para renovar sus servicios con el club serían muy onerosos, influyendo ello para que se les diera sus libertades de acción anticipadas para no perjudicarlos y no cobrarán cuotas en otras instituciones, y con ello, serle más fácil su ubicación futura. Esto fue lo que ocurrió, y no sería posible indicar, incluso, las sumas crecidas solicitadas por algunos de ellos para renovaciones, que no se ajustaban a la realidad económica del club.

En un diario de hoy, jueves, aparece en una entrevista a un jugador de un saldo cuantioso que no se le ha cancelado. Debo declarar que ese saldo, de común acuerdo, asciende a un mil doscientos cincuenta escudos, los que no se le ha entregado por existir una operación pendiente del pase de un jugador que se vendió, suma que alcanza a quince mil escudos y que a pesar de estar esta operación aprobada en el banco, por tres letras de cinco mil escudos cada una, no ha podido conseguirse el dinero, porque el mismo banco no lo tiene. En cuanto a los sueldos de los jugadores, sólo se les debe el mes de diciembre con el respectivo descuento del receso, lo que, por la terminación de muchos contratos, alcanza sólo a la suma de dos mil trescientos escudos.

No podría desconocerse el hecho, y lo digo con conocimiento de causa en base a mis treinta y tres años en el fútbol profesional chileno, que este año de 1965 será el año de Coquimbo Unido, por cuanto se ha elaborado un presupuesto, por la suma alzada de doscientos treinta mil escudos, para financiarlo con entradas que alcanzará a doscientos diez mil. Ello es fácil comprobarlo y podrá verse al final de este mes en la Asociación Central, donde enviaremos el proyecto de presupuesto de entradas y gastos, más el balance de 1964. En el presupuesto de 1965 al incluirse el déficit de arrastre de cuarenta y dos mil escudos, arrojará, después de su amortización, un saldo de veinte millones. ¿Puede decirse, entonces, que ha sido mala la política financiera del club al cubrir un déficit de cien millones de pesos, en sólo tres años?

Por esto la verdad es muy diferente. Los planes y la experiencia de los respetados dirigentes deportivos de Coquimbo como los son a través de todos los clubes de la División de Honor, y en base a las estadísticas y estudios que se han realizado, indicaron, en primer término, la creación de un equipo a base de juventud combinado con los titulares. Ellos son, con contratos renovados a la fecha: Gardella, Muñoz, Morales, Monardes, Arturo Díaz, Arcena y Manuel Díaz. Además, que deberán pasar a primera división: Torrico, Traslaviña, Oyanedel y Fabres. Más cinco jugadores preparados en nuestras divisiones bajas, a cargo del señor Akiro Murakami, donde se destacan un wing derecho, dos interiores. Se están haciendo las gestiones en Argentina, por medio del ex jugador de Coquimbo Ramón Guiñazú, para que contrate dos players. Debe recordarse que Guiñazú contrató a Juan Carlos Moreno.

En los otros puestos claves existen conversaciones y precio por varios jugadores de cuarias especiales y reservas de los equipos santiaguinos, y es así como la Colo Colo autorizó a dos; Universidad de Chile estudia propuestas sobre dos más, y Universidad Católica estudiará otra lista para facilitarnos en préstamo algún de sus futuros jugadores.

Como puede estimarse, de esos planes nada se ha dejado pendiente y sólo se espera concretar las conversaciones iniciadas para dar a conocer la totalidad de los nombres que se comprenderá parte del futuro de la institución.

Se está apurando el pago de las cuotas sociales en Coquimbo, y los socios han estado respondiendo en debida forma, por cuanto conocen de cerca todos los sacrificios que ha tendido que soportar el Directorio para el financiamiento de estos dos primeros años, y convencidos ahora de la labor para el futuro le prodigan mayor interés a sus cancelaciones sociales.

Esta ha sido la realidad cruda del club. Liquidación de todos los jugadores que no podrían haber renovado sus contratos, ya sea por métodos del nuevo entrenador o por disponibilidades económicas, primando, eso sí, el no perjudicarlos entregándoseles su libertad de acción anticipadamente para que no cobaran cuotas.

En cuanto a las demás deudas pendientes de este balance por cuarenta y dos mil escudos, el 60% está en manos del Directorio del club, y el resto se le dará cumplimiento con un trabajo de recolección de fondo extraordinario que tendrá su comienzo inmediatamente una vez que se realicen las contrataciones que quedarán finalizadas en el transcurso de la próxima semana.

Coquimbo, enero 21 de 1965.

(Fdo.): LUIS SALAZAR C., Gerente."

Infantiles del Club Deptvo. Barcelona S. Miguel a Vitacura

La rama infantil del Club Reportivo Barcelona de San Miguel se dirigirá mañana domingo 24 a Vitacura para enfrentar en lance amistoso con sus tres series infantiles, al Deportivo Dinamo de dicha localidad.

La delegación santiaguina saldrá a las 8 de la mañana del domingo desde la sede social del Deportivo Barcelona, de San Miguel, en calle Alcalde Flores 2128.

PROBADORES DE LOS CHILENOS Luis Zúñiga y Mario Molina, que debutan el jueves 28 como profesionales, serán los pugilistas argentinos Norberto Moretti, el primero de izquierda a derecha, en el grabado, y Raúl Jaime, tercero, en el mismo orden, y con el manager de ambos, Alejandro Ammi, al centro. Los acompaña en la nota gráfica un connacional amigo del trio.

BOXEO AL DIA

Frente a Jaime, que fue rival de Jofré, debuta Mario Molina

El argentino perdió por puntos, tiempo atrás, ante el campeón mundial gallo.– Hoja de servicios de Raúl Jaime.– También llegó Norberto Moretti, adversario de Luis Zúñiga, el jueves 28, en su debut como profesional.– Cañete venció por K. O. al panameño Ríos

Acompañados de Alejandro Ammi, dedicaron una visita a LA NACION, el "Diario de los Deportistas", para saludar por nuestro intermedio a la afición chilena, los pugilistas argentinos Raúl Jaime, peso pluma y Norberto Moretti, liviano, adversarios, el jueves 28, en el Caupolicán, de Mario Molina y Luis Zúñiga, en el debut de estos últimos en el profesionalismo.

Ambos llegaron en perfectas condiciones y se encuentran listos para subir al ring para enfrentar a los dos ex cracks nacionales amateurs, el jueves próximo. Esta reunión había sido fijada en un principio para el viernes 29, pero, como ese día habrá fútbol internacional, la fecha fue corrida para el jueves.

RAUL JAIME

El rival de Mario Molina, no es desconocido para la afición local. Vino anteriormente en 1956, como peso mosca y enfrentó a Pardo, con el cual perdió por puntos ganándole después a Mena. Es, por lo tanto, la segunda vez que viene a Chile.

Jaime hace un año que viene actuando en el peso pluma, tiene 30 años de edad y 11 en el profesionalismo. Es santafecino, pero está radicado en Buenos Aires. Hizo su última pelea el 30 de diciembre, en el Luna Park, y venció a José Morán. Su hoja de servicios anota: 29 combates, de ellos, 5 ganados, 20 empatados, y el resto perdidos. Jaime estuvo también tiempo atrás en Brasil, donde se midió con el campeón mundial gallo, Eder Jofré, perdiendo por puntos, y con Waldemar Pinto, actual campeón sudamericano, con el cual también perdió por decisión.

NORBERTO MORETTI

Liviano neto, 26 años, cordobés, radicado en la capital argentina hace unos años. Cumplió también su última pelea el 30 de diciembre, en la misma noche que lo hizo Raúl Jaime, y aventajó en buena forma a Abelardo Villalobos.

Luce en su ranking personal 15 peleas como profesional. Ingresó al pugilismo rentado hace poco más de un año. Como aficionado anota 110 combates. Comenzó en el peso mosca, y ha ido subiendo paulatinamente hasta la división liviana, categoría en la que hace tiempo que actúa.

Viene por primera vez a Chile. Hace dos años vio en el último latinoamericano aficionado a Luis Zúñiga. Y se recuerda de él. Y si se acuerda de Zúñiga —según su propia confesión— es porque es bueno. De otra manera no lo tendría en la memoria. "El pibe boxeta bonito, es valiente y a la vez habilísimo. Me llamó poderosamente la atención desde el primer momento" —declara, sinceramente, Moretti.

Tanto Jaime como Moretti entrenan diariamente bajo las órdenes de Alejandro Ammi, en el gimnasio de la Federación Chilena de Boxeo.

CAÑETE VENCIO POR K. O. AL PANAMEÑO C. RIOS

BUENOS AIRES, 22 (UPI).—Carlos Cañete, campeón argentino y sudamericano de la categoría pluma, venció anoche en el Luna Park al panameño Carlos Ríos por K. O. en el sexto round.

Cañete subió al cuadrado acusando 57.400 kilos, mientras que el panameño lo hizo con 57.300.

HOWAR WINSTONE, CAMPEON PLUMA DE EUROPA

ROMA, 22 (UPI).— El púgil galés, Howard Winstone, retuvo esta noche la corona europea de peso pluma, cuando venció por decisión en 15 asaltos al francés Ives Desmarets, en el palacio Della Sports. Ambos boxeadores pesaron 57,1 kilos.

Tenis juvenil chileno vicecampeón en México

Jaime Fillol cayó en tres sets ante el mexicano Lara en la final, y en dobles conquistó el segundo puesto con Gildemeister

MEXICO, 22 (UPI).— El mexicano Marcelo Lara se coronó ayer campeón de "singles" del cuarto torneo internacional juvenil de tenis, al derrotar al chileno Jaime Fillol en tres "sets" consecutivos, por anotación de 6—4, 7—5 y 8—6, en las canchas del "Deportivo Chapultepec".

Lara rompió el servicio de Fillol en ocho ocasiones, y éste sólo cuatro veces lo hizo. Lara cometió cinco dobles faltas por cinco del chileno.

En la semifinal de dobles femeninos, las mexicanas Elenita Subirats y Patricia Reyes vencieron a las norteamericanas Roylee Bailey y Sally Perry por 6—0 y 6—1.

En otro juego de dobles para damas, las norteamericanas Stephanie, de Fina, y Wendy Overton, se impusieron a las mexicanas Lupita Suárez y Susana Zenea, por 6—3 y 6—1.

Al iniciarse la justa por naciones, el Japón consiguió su primer punto sobre El Salvador, al conquistar los dos encuentros de sencillos. En el primero, Shinji Asada, se impuso a Carlos Hernández, por 0—6, 6—2 y 6—4.

En las competencias de dobles para varones, los mexicanos también fueron campeones, ya que Marcelo Lara y Luis A. García, vencieron a los chilenos Jaime Fillol y Federico Gildemeister por 8—6, 2—6, 9—11, 6—3 y 6—4.

Atletas de Colo Colo viajaron a Concepción

Los integrantes de la rama atlética de Colo Colo, viajaron anoche a Concepción, con el objeto de participar este fin de semana en un torneo inter club con el Lord Cochrane de esa ciudad.

Los deportistas de ambos planteles, disputarán el trofeo "Pedro Montabone" en una competencia que se desarrollará por puntaje en el Estadio Regional de la capital penquista.

SE CUMPLE SEGUNDA ETAPA DE TORNEO ATLETICO DE VERANO

En el Estadio Nacional, desde las 17.30 horas, prosigue hoy este certamen de cuatro etapas

Esta tarde, desde las 17.30, en el Estadio Nacional, prosigue el Campeonato Atlético de Verano. En esta oportunidad se cumplirá la segunda etapa de este certamen que comenzó el jueves en jornada nocturna.

Como se ha informado, estos torneos veraniegos, serán dos, realizándose el segundo de ellos en febrero venidero. Ambos serán en cuatro etapas.

El programa de hoy, consulta pruebas de pista y salto alto varones y largo damas, en materia de lanzamientos sólo habrá disco damas. Una de las pruebas atractivas será, la del salto largo damas, en la que Carlota Ulloa de Colo Colo realizará un nuevo intento para superar el registro de Lisa Peter de 5.65 mts, vigente desde 1946. Carlota ha estado bordeando el record en varias oportunidades, siendo el mejor salto el último de 5,54 metros en un certamen de control.

Además deberán actuar, en este torneo que es para todo competidor, los llamados preseleccionados de la Federación Chilena, los que tendrán controles durante este certamen.

El programa completo para hoy, es el siguiente:

SEGUNDA ETAPA.— Sábado: 17,30 horas: 110 metros vallas, varones; disco damas; salto alto, varones; salto largo, damas; 17,45 horas: 400 metros planos, series, varones; 18,10 horas: 5.000 metros planos, varones; 18,40 horas: 4 x 100 metros, posta varones; 18,50 horas: 4 por 100 metros, posta damas; 19,20 horas: 400 metros planos final, varones.

Hipódromo Chile

Domingo 24 de enero de 1965

NOTAS.— Los caballos marcados con un asterisco tuvieron contratiempos en su última actuación.

PRIMERA CARRERA.— 1.200 metros.— 14a. serie.— A las 7.45 horas.

13—15	1 Don Adolfo *	56	7	C. Moreno	A. Lab
16—14	2 Pireo *	56	3	Or. Hermosilla	R. Silva
3—3—6	3 Susanella	56	12	V. Ubilla	R. Quiroz
3	4 Aplaudido *	54	6	M. Campos	L. A. Orellana
12	5 Cosenza	54	11	N. González	L. Orellana E.
7	6 Arriba	53	15	H. Vilches	M. Valenzuela
6—5	7 Petisa	53	2	B. Campos	E. Becar
12	8 Igual Pascual	53	16	H. G. Arancib.	I. Duque
14—	9 Otala *	53	8	M. Ramírez	L. Fuentes
10—4—11—6	10 Mi Ranita	51	14	J. Duarte	H. Parra
6—4	11 Vercelli	50	13	J. Salinas	A. Valenzuela
6—6—5	12 Rinalda	49	10	F. Venegas	S. Alamos
11—4	13 Don Memo	48	5	J. Eguren	G. Avila
6—3—5—13	14 Vulcano	46	9	A. González	E. Barticevic
7—6—9	15 B. Durmiente	45	4	L. Marchant	N. Peralta
Reaparece	16 Hone Fruit *	45	1	Hugo Pilar	R. Albornoz

SEGUNDA CARRERA.— 950 metros.— Condicional.— 2 años.— A las 8.10 horas.

NO CORRE	1 Auditora	53	3	NO CORRE	J. Posadas
Debutante	2 Barométrica	53	*	G. Farfán	O. Becerra
Debutante	3 Espuela	53	2	E. Guajardo	J. Melero
[illegible]	4 La Sympathiq.	53	4	J. Amestelly	H. Jara
1—8	5 Magnífica *	53	10	M. Plaza	D. Torres
1—4	6 Polita	53	5	F. Toro	A. Breque
Debutante	7 Rodelilla	53	6	N. González	P. Briones
Debutante	8 Shangay-Fú	53	1	C. Sepúlveda	Ed. Rodríguez
Debutante	9 Siete Cartas	53	7	S. Vera	A. Vodanovic
1	10 Yasa	53	9	L. Camus	F. Gazmuri

TERCERA CARRERA.— 1.200 metros.— 13a. serie.— A las 8.35 horas.

9v—8v	1 (A. Mundos)	54	15	E. Soto	J. Bernal
12c	2 (Platanera)	52	2	L. Caroca	J. Bernal
Reaparece	3 Bisonte *	54	4	V. Bravo	V. Contreras
1—9	4 (Ciba)	54	14	N. González	D. Miranda
4—10—10—9	5 (Veri)	53	12	L. Camus	D. Miranda
Reaparece	6 Guasita	54	3	J. Pacheco	A. Petit
14—12—13	7 Policasta	54	1	M. Torres	N. Peralta
10—11—7	8 Rahue	54	8	A. Parra	O. López
3—6—3—3	9 Clentarú	53	11	M. Plaza	A. H. García
3—9—7	10 Don Marcos *	53	6	J. Salinas	A. Lab
3—4—11	11 Monna Vanna *	52	10	C. Ojeda	A. Vodanovic
12—14—14—10	12 Arista	52	13	S. Allende	J. Santos
Reaparece	13 Montanaro *	52	7	R. Madariaga	T. Bustos
7—2—8	14 Treble Sky	52	5	J. Amestelly	L. E. Toledo
9—12—6	15 Murray	51	9	C. Sepúlveda	R. Bernal G.
1—3—12	16 Callenza *	50	16	G. Farfán	A. Valenzuela

NOTA: CORRALES N.os 1 y 2 y N.os 4 y 5.

CUARTA CARRERA.— 1.200 metros.— 12a. serie.— A las 9 horas. Primera válida para la Apuesta "DOBLE".

7—14—9—5	1 Flameador	54	6	E. Soto	J. H. Medina
8	2 I. Rojo	54	1	M. Plaza	J. Posadas
8—6—7—1	3 Liberada	54	15	L. Caroca	L. Guajardo
16c—9c—7c	4 Llano Rojo	54	2	G. Jorquera	L. A. García
8—6	5 Tarará *	54	14	L. García	A. Vodanovic
8—2	6 Charada	53	8	V. Barra	S. Gajardo
Reaparece	7 Canio	53	4	H. G. Arancibia	M. Araneda
4—15	8 Caterina *	53	9	L. A. Salas	M. Velarde
Reaparece	9 Codiciosa	53	3	J. Sepúlveda	L. A. Orellana
7c—5	10 La Pisfa	53	12	J. Latorre	O. López
12c	11 María Javiera	53	11	Os. Hermosilla	S. Alamos
Reaparece	12 Minimax	53	7	B. Campos	E. Bécar
6—12—2—10	13 Mofa *	53	10	J. Amestelly	A. Amaro
13—15c	14 Ubaldino	53	13	N. González	H. Yáñez
6—7—1	15 Winchester	53	5	R. Madariaga	M. Viballos
5—12	16 Rau	52	16	E. Guajardo	T. Herrera

QUINTA CARRERA.— 1.200 metros.— 11a. serie.— A las 9.30 horas.

Reaparece	1 Picadillo	54	2	V. Bravo	M. Martínez
4—13—10	2 El Panul	53	7	J. Pacheco	E. Beutzenberg
16—15—15	3 Guay	53	1	M. Torres	N. Peralta
5c—9—13—3	4 Laplace	53	15	A. Salas	C. Rivera
10—12	5 Basilicón	53	16	M. Plaza	A. H. García
6—11—6	6 Bombeador	53	9	J. Toro	L. A. Orellana
1—5	7 Bonachona *	53	8	J. García	A. Valdés
11	8 Córrete *	53	12	E. Soto	L. Gazmuri
11—16	9 Figurilla	53	14	L. Aros	J. Muñoz
5—5—12c—6	10 Institutano	53	11	J. Amestelly	R. Quiroz
10	11 La Estrambi.	53	5	R. Madariaga	I. Duque
4—13—9c	12 Petulancia	53	3	E. Saavedra	F. Chamorro
14	13 Las Lomas	52	10	F. Venegas	R. López
11c—9c—6c	14 Fofolle	52	6	V. Ubilla	H. Gazmuri
12—5c—5c	15 Melodist *	52	13	L. Caroca	M. Velarde
Reaparece	16 Tundra	52	4	H. Basay	D. Torres

SEXTA CARRERA.— 1.200 metros.— 2a. serie.— A las 10 horas.— Segunda válida para la Apuesta "DOBLE".

4c—3	1 Hatari	56	9	P. Ulloa	J. Castro R.
8c—7	2 Polichinela	54	1	S. Vera	A. Vodanovic
Reaparece	3 Almirantazgo	54	5	L. Camus	H. Yáñez
9—5—5—2	4 Calerano	53	3	J. Amestelly	H. Jara
7—9	5 C. Lindo *	53	2	J. Toro	J. Muñoz R.
2—1	6 Blackamoor	52	4	F. Toro	L. E. Toledo
8—4c—8c	7 Cuncumén	50	7	S. Allende	M. Araneda
1—2—7—6	8 Moderno	50	8	L. García	R. Bernal G.
1—14	9 Homérico *	49	10	C. Sepúlveda	A. Muñoz
10—1c—1c	10 Pelluca	49	6	L. Caroca	M. Velarde

SEPTIMA CARRERA.— 1.200 metros.— 10a. serie.— A las 10.30 horas. Primera válida para la Triple Inicial.

3—3	1 Nevera	54	10	F. Toro	H. Cisternas
Reaparece	2 Andarín	54	11	L. Aros	E. Barticevic
6—6	3 Any	54	8	M. Alquinta	C. Santos
10—10	4 Feliz Año	54	7	L. Camus	A. Henríquez
6—1—12	5 Mi Platita *	54	6	I. Sandoval	G. Avila
Reaparece	6 P. Octay	54	3	S. Alcalde	L. Guajardo
7—4	7 Secuestro	54	13	N. González	R. Bernal
13—4—3—11	8 Ancoa	53	4	L. Caroca	G. Rivera
8—10	9 Bionda	53	14	C. Ojeda	F. Gazmuri
12—6—10	10 Marco *	53	2	A. Díaz	A. Vodanovic
4—13c—8	11 Blue Back	53	12	A. Parra	F. Castro
6—6—8	12 Chaqueta	53	16	G. Farfán	R. López
5—3—5	13 Mauritana	53	15	R. Madariaga	J. Castro R.
8—10	14 Natty *	53	9	L. García	R. Villa
5—8	15 Rechulo	53	5	J. Amestelly	J. Troya
11v—3v—11	16 Mercedes B.	52	1	E. Soto	A. Sepúlveda

OCTAVA CARRERA.— 1.200 metros.— 9a. serie.— A las 11.05 horas.

Reaparece	1 Pato	54	12	V. Bravo	O. Becerra
8—	2 Pechoño	54	2	C. Ibarra	J. H. Medina
10c—	3 Xochil	54	4	A. González	J. García
9—	4 R. Mío	53	13	J. Pacheco	J. García
4—2	5 Burda	53	6	C. Sepúlveda	L. Navarro
13—7	6 Salima	53	16	L. Camus	H. Yáñez
11—1—11	7 Amenazado.	53	7	E. Soto	R. Pérez
5—15—9	8 Escalpelo	53	1	N. González	A. Lab
5—2—5	9 Sardina	53	15	J. Salinas	A. Ramírez
10—1—4—2	10 Magistral	52	9	L. Caroca	R. Peralta
16—	11 Milagrito	52	11	L. García	A. Amaro
6—6c—6c	12 Chan Chan	52	10	M. Ramírez	T. Herrera
	13 Jaquelina	52	8	J. Amestelly	H. Jara
9—	14 Malolina	52	5	C. Paredes	A. Vodanovic
5—4—10c	15 Mirthita *	51	3	S. Alcalde	R. Quiroz
9—15	16 Hammed *	51	14	M. Plaza	A. Muñoz

CORRAL: N° 3 con N° 4.

CARRERA "A".— 1.500 metros.— Carrera Especial.— Sin apuestas. (Se correrá inmediatamente después de la octava carrera).

Souepi	1 Pillanlel.	58	3	L. Godoy	A. Breque
Amasia	2 Nipón	52	2	F. Toro	C. Tapia
Kaifás	3 C. Morena *	48	4	S. Vera	E. Inda G.
NO CORRE	4 Brochazo	47	1	NO CORRE	C. Muñoz G.

NOVENA CARRERA.— 1.200 metros.— 3a. serie.— A las 11.40 horas. Segunda válida para la Triple, Inicial.

15—11c	1 Bizantino	57	13	J. Pacheco	P. Begú
1—2—4	2 Sectario *	53	15	G. Jorquera	P. Bagú
11—7	3 Reñero	56	7	E. Soto	C. Castro
4—1	4 Gigur *	56	4	J. Amestelly	H. Miranda
9—9—c—11c	5 Bangkok *	54	5	B. Campos	E. Bécar
10—	6 Coñac	53	9	J. Toro	G. Sarmiento
7—	7 Quiet	52	8	M. Ramírez	L. Gajardo
13—11	8 W. Land	52	11	H. Basay	D. Torres
5—	9 Art Silk *	52	6	E. Guajardo	P. Valderrama
Reaparece	10 Borderó	52	1	G. Farfán	O. Becerra
4c—1	11 Jacksonv.	51	14	C. Sepúlveda	A. López
6—6	12 El Solitar. *	49	3	L. Caroca	A. Petit
2—4—2—8	13 Arcachón	49	12	L. García	R. Bernal G.
11—13—14	14 Bobby	49	16	Hugo Pilar	R. Quiroz
1—1—5	15 Didí *	49	10	J. Salinas	A. Ramírez
2—2—9—3	16 Capetato	48	2	J. M. Aravena	A. Vodanovic

DECIMA CARRERA.— 1.200 metros.— 8a. serie.— A las 12.15 horas. — (28 al 31) — Tercera válida para la triple "Inicial".

NO CORRE	1 Manchada	56	11	NO CORRE	A. Petit
13	2 (Fedor)	54	2	U. Gaete	R. Villa
Reaparece	3 (Bulería)	53	3	L. García	R. Villa
2—4	4 Jade	53	8	F. Toro	M. Norambuena
13	5 Melitón	53	10	G. Farfán	A. Luna
16	6 Artística *	52	1	M. Plaza	A. H. García
2—2c—5	7 Asalto *	52	14	C. Sepúlveda	J. Bta. Castro
Reaparece	8 Furika	52	15	E. Soto	R. Rabello
2—3	9 Osuna	52	12	L. Caroca	L. E. Toledo
3—6—1—13	10 Benavides *	52	4	E. Guajardo	P. Fuentes
6—c—5c—9c	11 Lumaco	52	7	J. Toro	G. Avila
6—8—	12 Mulpún	52	6	J. Salinas	A. Ramírez
6—4—15	13 Yacal *	52	9	A. Salas	D. Torres
8—13—4—4	14 Sun Lord	51	5	M. Torres	R. Peralta
4—3—13	15 Atocongo *	51	16	J. Amestelly	H. Jara
7—3—3—4	16 Caminadora	51	13	A. Parra	O. López

NOTA: Corral N.os 2 con 3.

UNDECIMA CARRERA.— 1.200 metros.— 7a. serie.— A las 12.50 horas.— (31 al 37).— Primera válida para la triple "Final".

NO CORRE	1 Narses P. R.	57	15	NO CORRE	J. H. Medina
NO CORRE	2 Galaxia	55	3	NO CORRE	A. Ramírez
6	3 Rubén *	54	8	E. Soto	P. Briones
3—5	4 Alazán *	53	7	C. Sepúlveda	N. Peralta
6—3—8—4	5 Balarina	53	2	J. Amestelly	H. González
16—11—11	6 Egilope *	53	1	J. Eguren	L. E. Toledo
3—1—1	7 Lardaco	53	5	M. Yáñez	M. Rendic
Reaparece	8 Mazal	53	4	A. Salas	L. A. Orellana
7c—6c—1c	9 Meseta	53	11	N. González	C. Rivera
6c—2c—3—3	10 Turgente	53	12	L. Caroca	A. Petit
NO CORRE	11 Inquisivi	52	14	NO CORRE	F. Gallegullos
11—12	12 Argelia *	51	9	J. Pacheco	R. Maggi
15c—3—8	13 Epson Lady *	51	10	M. Plaza	A. Muñoz
2—1—2	14 Lagarterana	51	16	L. Muñoz	C. Santos
8—10—14—10	15 Night Hill	51	13	J. Latorre	O. Lizama
1—11—6	16 Sun Ren	51	6	J. M. Aravena	R. Rabello

PRESUNTOS FAVORITOS (HIPODROMO CHILE)

	1a. carrera	2a. carrera	3a. carrera	4a. carrera	5a. carrera	6a. carrera	7a. carrera	8a. carrera	9a. carrera	10a. carrera	11a. carrera	12a. carrera	13a. carrera	14a. carrera
LA NACION	D. Memo Vercelli Petisa	Polita Espuela Shangay-Fú	Clentarú Murray Guasita	Liberada Flameador Winchester	Bombeador Bonachona Institutano	Hatari Blackamoor Homérico	Mauritana Nevera Secuestro	Magistral Sardina Burda	Jacksonville Didí Capetato	Jade S. Lord Caminador	Balarina Turgente Alazán	Gilberto Lamballe Moduño	Tranquita Malhumorada Silvestre	Cuentapasos Magdalena Nawel
GOLPE	Arriba Petisa Susanella	Polita Rodelilla Auditora	Clentarú Callenza Murray	Winchester Liberada Charada	Bonachona Laplace Melodist	Hatari Blackamoor Calerano	Nevera Mauritana Secuestro	Burda Magistral Sardina	Sectario Jacksonville Gigur	Asalto Jade S. Lord	Lardaco Balarina Meseta	Moduño M. Chuki Gilberto	E. Dandy Tranquita Malhumorada	Aguantao Cortador Cuentapasos
LA HIPICA	Susanella Arriba Vercelli	Polita Espuela S. Cartas	Clentarú Murray M. Vanna	Flameador Mofa Charada	Melodist Bonachona Las Lomas	Calerano Blackamoor Petisa	Nevera Secuestro Mauritana	Burda Sardina Amenazadora	Capetato Sectario Didí	Jade Asalto Lumaco	Turgente Balarina Lagarterana	Gilberto El Burgalés Noblesse	El Camaleón Silvestre Tranquita	Nawel Lakmi Magdalena
JOHN TIMBA	D. Memo Vercelli Susanella	Polita La Sympathi Shangay Fú	Murray Clentarú T. Sky	Flameador Liberada Winchester	Bombeador Institutano Bonachona	Blackamoor Calerano Pelluca	Nevera Mauritana Secuestro	Burda Magistral Chan Chan	El Solitario Jacksonville A. Silk	Osuna Jade Caminador	Lardaco Balarina Turgente	El Burgalés Pidenco Moduño	Malhumorada Tranquita M. Hill	Aguantao Cuentapasos Nawel
LA SEGUNDA	Vercelli Rinalda D. Memo	Escuela Polita S. Cartas	Clentarú Murray Callenza	Charada Liberada Winchester	Bonachona Bombeador Laplace	Hatari Blackamoor Calerano	Nevera Secuestro Mauritana	Magistral Burda Sardina	Sectario Capetato Jacksonville	Asalto Jade Caminador	Lagarterana Turgente Lardaco	El Burgalés Gilberto La Porra	Tarsiana Malhumorada Silvestre	Cortador Renal Magdalena
FAVORITOS DE LA PRENSA	Don Memo	Polita	Clentarú	Flameador	Bombeador	Hatari	Nevera	Burda	Sectario	Jade	Lardaco	Gilberto	Tranquita	Cuentapasos

PEDRO ULLOA viajará al Hipódromo Chile para dirigir al veloz HATARI. Hay mucha confianza en el nieto de Denturius.

DUODECIMA CARRERA.— 1.200 metros.— 5a. serie.— A las 13.25 horas — (38,5 al 41).—

4c—6—2	1 Lamballe	55	9	J. Amestelly	J. Troya
2c—9c—14c—5c	2 Oro Limpio	54	7	V. Ubilla	E. Inda G.
4—5—1—6	3 La Porra *	53	10	A. Salas	E. Cáceres
14	4 Murex	53	4	N. N.	A. Vodanovic
10	5 O. de Aguila *	52	3	N. N.	J. Bernal
3—4	6 Aracaju *	52	11	S. Allende	J. Vial
1—3—3	7 Gilberto	52	5	E. Soto	A. Sepúlveda
8—7	8 Dollinco *	51	1	O. Castillo	A. Donati
1	9 (El Burgalés)	51	8	C. Sepúlveda	P. Briones
6c—6c—11	10 (Mi Capricho)	50	6	J. Sepúlveda	P. Briones
6—1	11 Moduño	51	13	M. Plaza	M. Norambuena
13—14	12 Madoc *	50	14	L. Muñoz	J. Muñoz R.
*	13 Mister Chucki	50	2	J. Salinas	J. Posadas
10—15—5	14 Pidenco	50	16	A. González	J. García
7—15—8	15 Curiosidad	49	15	R. Pavez	A. Gutiérrez
3—4—10	16 Noblesse *	49	12	N. González	C. Santos

NOTA: Corral N.os 9 con 10

DECIMOTERCERA CARRERA.— 1.200 metros.— 6a. serie.— A las 14 horas.— (Segunda válida para la Apuesta Triple "Final".)

13	1 Carmorán *	54	2	M. Plaza	A. H. García
11—8—9	2 Compleja	54	2	A. Salas	L. A. Orellana
9c—12—10	3 Mme. Arthur	53	14	V. Bravo	P. Briones
12—4—3	4 Malhumorada	53	6	C. Sepúlveda	A. López
2—1	5 Ever Dandy	53	16	M. Díaz	J. Muñoz
6c—8	6 Fausto	53	12	J. Salinas	A. Ramírez
6	7 Las Rosas	52	15	G. Farfán	O. Becerra
10—8—13	8 Mister Hill	52	1	U. Gaete	A. Amaro
1—2	9 Tranquita *	52	8	S. Allende	J. Vial
11c—	10 Okhrana	51	5	C. Paredes	T. Bustos
1—14c—11	11 Orenburg	51	11	A. Parra	A. Lab
7	12 Orgulloso	51	4	J. Pacheco	R. Maggi
7—5—7	13 (Sensato)	51	10	L. García	A. Vodanovic
2—4—5	14 (Silvestre)	51	7	L. Ojeda	A. Vodanovic
5—2	15 Tarsiana	51	9	L. Muñoz	A. Valenzuela
2—8—3—1	16 El Camaleón	50	13	F. Venegas	A. Muñoz

NOTA: Corral: N.os 13 y 14.

DECIMOCUARTA CARRERA.— 1.200 metros.— 4a. serie.— A las 14.30 horas.— (Tercera válida para la Apuesta Triple "Final".)

14	1 Chevalier	56	6	C. Ojeda	A. Vodanovic
Reaparece	2 Teobroma	55	9	C. Paredes	E. Núñez
2—1	3 Aguantao	54	3	L. García	R. Villa
12c—5—2—3	4 Nawel	54	2	G. Farfán	J. Melero
3—2	5 Magdalena	53	12	E. Soto	A. Henríquez
11—1	6 Barba Roja *	53	5	J. Pacheco	A. Luna Q.
1	7 Renal	53	10	I. Sandoval	H. Cisternas
4—3	8 Cuentapasos	52	14	A. Salas	E. Cáceres
Reaparece	9 Noemí	52	13	L. Muñoz	J. Muñoz
10	10 Manchego	51	16	M. Plaza	L. A. Orellana
3—2—1	11 Cortador *	51	8	L. Camus	J. Posadas
6—1—10—4	12 Lakmi *	51	11	J. M. Aravena	A. Gutiérrez
8—9	13 Migolosa	51	1	S. Allende	J. Vial
14—12—12—15	14 Rezongona	51	7	Hugo Pilar	R. Quiroz
12—6—6—5	15 Muktara *	50	4	J. Amestelly	J. Castro R.
4—8	16 La Más Linda	50	15	J. Toro	J. Santos

Enseñe a los niños a cruzar las calles; mirar a ambos lados; cruzar y perpendicularmente en las esquinas; observar las luces y sólo atravesar con la LUZ VERDE de frente. Coopere a la Campaña de Seguridad del Consejo Nacional de Seguridad.

PROGRESOS DE MAURITANA SE VIERON EN EL COTEJO

La tres años perdedora Mauritana, que el domingo pasado terminara quinta en la ganada por su compañero de techo, Ronquido, trabajo muy bien en la arena del Hipódromo Chile.

Para 200 metros, dirigida por un aprendiz, la hija de Afghan II anotó 11 segundos 3/5, de bajada.

Otros cotejos controlados en la arena palmeña fueron:

(Pista de arena, de subida) 200 metros.—

CELULOSA, L. Aros en 12.

ANCOA, Hugo Pilar, en 12; repitió en 12 3/5.

INSTITUTANO, J. Amestelly, en 12.

MAURITANA, aprendiz, en 11 3/5 (de bajada).

MISTER CHUKY, J. Salinas, en 12.

400 metros.—

BOXEADORA, G. Meneses, en 23 2/5.

WATUSY, A. Díaz, en 22 dos quintos, parando (de bajada).

TALABARTERA, G. Meneses, en 25.

HILL PORMY, G. Meneses, en 22 (de bajada).

POLAR, I. Sandoval, en 22 (de bajada).

AMBOS MUNDOS, N. González, en 23 (de bajada).

EVER DANDY, M. Díaz, en 24.

LAMBALLE, J. Amestelly, en 22 (de bajada).

APPLE CIDER, aprendiz, en 24 2/5.

TREBLE SKY, A. Parra, en 23 (del partidor bajada).

BIG DANDY, E. Soto, en 23 repitió en 22 3/5 (del partidor bajada).

EL BURGALES, J. Sepúlveda, en 22 2/5, parando (del partidor bajada).

TIO LEON, E. González, en 22 3/5 (del partidor bajada).

500 metros.

NUEVO RICO, J. Amestelly, en 30.

RUGENDAS, A. Díaz, en 30 1/5.

TURGENTE, A. Salas, en 28 2/5 (de bajada).

PIREO, aprendiz, en 31.

RESPONSABLE, I. Sandoval, en 30.

ME GUSTA, J. Amestelly, en 30.

SIEMPRE LISTO, M. Díaz, en 30 (mano del Club).

600 metros.—

MODERNO, G. Meneses, en 36 2/5.

ARCACHON, J. Amestelly, en 36 3/5.

MURRAY, G. Meneses, en 36 (de bajada).

SUN VIDO, J. Pacheco, en 34 2/5 (de bajada).

AGUAMIEL, J. Toro, en 36 2/5.

BYE BYE, H. Bassay en 38 (mano del Club).

MONTPELLIER, O. Castillo, en 37.

PAMELITO, C. Moreno, en 36 (de bajada).

HEREJE, O. Castillo, en 36 3/5.

SECUESTRO, N. González, en 35 (de bajada).

LARDACO, H. Bassay, en 37 2/5.

CORCOVEADOR, J. Salinas, y CAREZA, J. Fernández, en 37; fácil Corcoveador.

CHAMBECO, J. Fernández, en 35 3/5 (de bajada).

PRINCIPE ORIENTAL, V. Bravo, en 36 3/5.

DAGUALTE, L. Aros, en 35 (de bajada).

800 metros.—

REVELRY, I. Sandoval, en 48 3/5.

OBSTINADO, J. Amestelly, en 50.

QUALITY, N. González, en 49.

FERNANDO TORO, jinete que en "El Derby" quedó de infantería al ser retirado el favorito Yumbel, tratará mañana en el Sporting de conducir con éxito a Escandinhas en el clásico del programa porteño.

AVISO AL PUBLICO HIPODROMO CHILE

A partir de la reunión del domingo 24 del presente, y por acuerdo del Directorio, se ha suprimido el sistema de "Llaves".

De acuerdo al artículo 92 del Reglamento de Carreras, se aplicará el sistema de corrales, en conformidad a la siguiente disposición:

"Cuando en una carrera tomen parte dos o más caballos de un mismo propietario, de marido o mujer no separado de bienes, o al cuidado de un mismo preparador, dichos caballos irán en corral, pero los boletos se expedirán separadamente.

Los cómputos a ganador se liquidarán como si se hubiesen vendido juntos, salvo que se trate de carreras clásicas, especiales o primeras series de handicap, en cuyo caso sólo irán "en corral" los caballos pertenecientes a un mismo propietario".

LA GERENCIA.

TULIO HERRERA, presentará en la reunión matinal, a su pupilo CHAN CHAN. En esa pista es triunfador. El hijo de Sanwood y Chifladura ha cotejado en forma sobresaliente.

MINISTERIO DE OBRAS PUBLICAS

Dirección General de Obras Públicas

A.-) DIRECCION DE ARQUITECTURA

1.—) CARABINEROS DE PERQUENCO, PILLANELBUN Y OTRAS OBRAS

SOLICITANSE PROPUESTAS PUBLICAS

para la construcción de cierros de Carabineros de Perquenco y Pillanelbún—Reparaciones: 1ra. Comisaría Carabineros, Liceo Mixto y Cuartel de Bomberos de LAUTARO (en un solo grupo).

Contratistas de Quinta Categoría y superiores del Registro General de Contratistas en la especialidad "i" (Obras de Arquitectura).

Apertura propuestas, sala de despacho del Arquitecto de la Provincia de Cautín y oficina del Arquitecto Jefe del Departamento Relacionador de esta Dirección, el día 12 de febrero, a las 11 horas.

Antecedentes, en el Archivo Técnico de la Dirección.

B.-) DIRECCION DE VIALIDAD

1.—) OFICINA CENTRAL

LLAMASE A INSCRIPCION ESPECIAL DE CONTRATISTAS

inscritos en Primera Categoría en la especialidad de Movimientos de Tierra del Registro General de Contratistas de Obras Públicas para la construcción de obras básicas y afirmado del camino de Catapilco-La Laguna-Puchuncaví, Sector La Laguna a Puchuncaví, Km. 19.500 al 31.870, ubicado en la provincia de VALPARAISO.

El presupuesto estimado para esta obra asciende a E° 1.100.000.

Esta Inscripción Especial se cerrará el día 26 de febrero de 1965, a las 12 horas.

Bases para esta Inscripción estarán a disposición de los interesados a partir del día lunes 25 de enero en curso en la Secretaría de la Sección Propuestas, Morandé N.o 59, tercer piso, Oficina 10, diariamente, de 10 a 12 horas solamente.

2.—) OFICINA CENTRAL
SOLICITANSE PROPUESTAS PUBLICAS

a las firmas contratistas inscritas simultáneamente en Primera o Segunda Categoría en las especialidades de Movimientos de Tierras y Pavimentos Asfálticos del Registro General de Contratistas del Ministerio de Obras Públicas, para la construcción y pavimentación con doble tratamiento superficial del Camino de La Serena a Vicuña, Sector de La Marqueza a El Almendral, Km. 29,000 al 36.550, en la provincia de COQUIMBO.

El presupuesto oficial de la obra asciende a la suma de E° 863.464.75.

Las propuestas públicas correspondientes se abrirán el día 12 de febrero de 1965, a las 11 horas, en la Oficina del señor Ingeniero-Jefe del Departamento de Estudios, Morandé N.o 59 —tercer piso—.

Los señores Contratistas interesados podrán presentar antecedentes para esta propuesta de acuerdo al artículo 26.o del Reglamento para Contratos de Obras Públicas, hasta el día 8 de febrero, a las 12 horas, en la Secretaría de la Sección Propuestas del Departamento de Estudios de Caminos y Aeródromos, Morandé N.o 59 —tercer piso— Oficina 10, diariamente, de 10 a 12 horas solamente.

SERVICIO DE SEGURO SOCIAL

1.-LLAMADO A INSCRIPCIONES DE PENSIONADOS DEL SERVICIO DE SEGURO SOCIAL PARA LA VENTA DE VIVIENDAS.-

Se llama a inscripción de Pensionados para la venta de 4 viviendas disponibles en la Población "Lo Franco Ampliación", de Santiago.

El valor provisorio de estas viviendas fluctúa entre E° 2.711 y E° 2.560.

Los pensionados deben inscribirse en las Oficinas del Servicio de Seguro Social ubicada en Alameda Bernardo O'Higgins 2109, desde el 25 de enero hasta el 8 de febrero de 1965, de 8.30 a 12 horas, de lunes a viernes.

2.-CONDICIONES PARA INSCRIBIRSE.-

a) El asegurado pasivo (Pensionado) debe acreditar su calidad de tal con el comprobante de pago y Carnet de Identidad.

b) No haber comprado ni el pensionado ni su cónyuge, casa habitación por intermedio de alguna Caja de Previsión o por la Corporación de la Vivienda.

3.-RENTA MINIMA IMPONIBLE.-

El pensionado junto con su cónyuge y sus hijos solteros legítimos o naturales que vivan con él, y un hijo casado que viva con él un año anterior a la fecha de la inscripción y cooperen al mantenimiento de la familia, deben reunir en total una renta mensual imponible de E° 42,15.

4.-LOS DIVIDENDOS PROVISORIOS FLUCTUAN ENTRE: E° 17,25 y E° 16,28

Estos dividendos según el artículo 32 del Reglamento 772, serán reajustables en la forma y condiciones que se establecen en el artículo 77 del DFL. N° 2 del año 1959.

El pensionado debe tener su lugar de trabajo y residencia dentro de los Departamentos de Santiago y Pedro Aguirre Cerda.

Al presentar su solicitud exija un recibo con el número de orden y fecha de recepción. Sírvase efectuar personalmente este trámite. No debe valerse de intermediarios. Las viviendas se entregarán a los que obtengan el más alto puntaje, conforme a la siguiente pauta.

5.-PUNTAJE PARA SELECCIONAR A LOS POSTULANTES.-

a) Tiempo de imposiciones como activo: cada 52 semanas 15 puntos.

b) Densidad de imposiciones al momento de otorgársele la pensión: 50% de cotización al tiempo de otorgársele la pensión: 50 puntos, por cada 5% más, 6 puntos.

c) Cargas familiares: si la carga familiar es el cónyuge: 30 puntos, las demás cargas familiares de los pensionados 25 puntos. Se considerarán cargas familiares, únicamente aquellas que puedan causar asignación familiar, de acuerdo con el artículo 21 de la ley N° 12.041.

d) **Otras propiedades:** no ser dueño el pensionado ni su cónyuge de casa habitación en el territorio de la República: 50 puntos.

e) Cuota al contado: por cada 5% completo de aporte al contado sobre el valor provisorio del inmueble, fijado por el Director General del Servicio: 20 puntos. En el caso de las viudas los rubros a) y b) se determinarán tomando como base la antigüedad y densidad del cónyuge fallecido.

El Servicio distribuirá las viviendas conforme a las rentas imponibles y grupos familiares de cada postulante seleccionado.

DIRECTORA GENERAL.

NOTA.—La unidad reajustable tiene un valor de E° 2,59 hasta el 30 de junio de 1965.

LAS MEJORES OFERTAS PARA UD. Y FAMILIA

OPTICA

OPTICA FOCUS
ANTEOJOS DE SOL
DESPACHO DE RECETAS
REPARACIONES
AHUMADA 254 · LOCAL 12
Frente al Bco de Chile
INDEPENDENCIA 771
RANCAGUA

ANTEOJOS
ROBLIO
HAMMERSLEY
AGUSTINAS 1090 ESQ. BANDERA
TEL: 88075 · CASILLA 3898

DEPORTES

COMPRA VENTA DE MOTOCICLETAS.
PERMUTAS
AMPLIAS FACILIDADES
SANTIAGUILLO 1032
ENTRE A. PRAT Y SAN DIEGO.

DEPORTES
"El Crack"
EN SU GRAN VENTA INAUGURACION OFRECE A PRECIOS DE PROPAGANDA TODA CLASE DE ARTICULOS DE DEPORTES.
SAN DIEGO 339
FONO 88602

Radio-Televisión

Casa de RADIOS
ROMELIO RUBIO CASTRO
RADIOS
TOCADISCOS
ARTEFACTOS ELECTRICOS EN GENERAL
TUBOS Y REPUESTOS PARA RADIOS
SAN DIEGO 291
TELEFONO 85656

Ahora
LONG PLAY
Eº 12
ORDINA
ALAMEDA 2981

DEPORTES

APRENDA A MANEJAR
AUTOMOVILES Y CAMIONES
precios bajos facilidades
INST. Sn. MIGUEL
ATENCION TODO EL AÑO
GRAN AVENIDA 3364
AL LADO MUNICIP. DE SAN MIGUEL

VIAJES VIAJES VIAJES
VIAJES
ARTICULOS DEPORTIVOS
CINTURONES
GUANTES
BILLETERAS
ETC.
MUNDIAL
TODAVIA MANTENEMOS PRECIOS ANTIGUOS

RAMONA — POR LINO PALACIO

AHORRE EN
ASOCIACIONES DE AHORRO Y PRESTAMO

EXPERIMENTOS CIENTIFICOS

EL "RUIDO DEL MAR" ES DEBIDO A LA RESONANCIA

¿Aplicasteis alguna vez una caracola al oído para escuchar el "ruido del mar"? ¿No encontrasteis raro que el tono fuese de bajo profundo cuando la caracola era grande, mientras que, si era pequeña, su voz era de tiple ligera? La causa del sonido y de su tono es la resonancia. El aire, dentro de un espacio cerrado, vibra más fácilmente en un tono determinado que en otro; cuanto mayor es el espacio, más bajo es el tono, y viceversa. Ahora bien, el aire que nos rodea, especialmente en las ciudades, está lleno de una mezcla de sonidos de diferente tono. Cuando os aplicáis una caracola al oído, lo que oís es simplemente la ampliación de alguno de los sonidos que integran aquella caótica agitación y que corresponde al tono propio de la concha. Podéis regalaros con un coro completo de "ruidos del mar" escuchando vasos, jarros, latas y cajas de distintos tamaños.

EN VALPARAISO

SERVICIO Autorizado
NSU
MORRIS 577
Teléfono 56807
O. MUÑOZ V.
Valparaíso

Servicio Oficial
RENAULT
DEFORAINES 2902
Teléfono 4[illegible]
Fco. González L.
Valparaíso

CONCESIONARIO Autorizado
FIAT
E. GAMBARO C.
Traslaviña 111
Teléfono Nº 81508
Viña del Mar

VOLVO
Valparaíso
P. Montt 2157
Teléfono N.o 3272
Viña del Mar
3 Norte 449
Teléfono 883439
R. CHAMY Y CIA.

SNS
SERVICIO NACIONAL DE SALUD - CENTRAL DE ABASTECIMIENTO
PROPUESTA PUBLICA N.o 6/65 — EN PLAZA
GUANTES QUIRURGICOS
PARA EL DIA 9 DE FEBRERO DE 1965, A LAS 16 HORAS.
Bases y Antecedentes, solicitarlos en Avenida Matta 644 — entrepiso — Sección Adquisiciones, de lunes a viernes, de 13 a 17.30 horas, y sábados, de 9 a 12 horas.
El Jefe

Art. para el Hogar
ALFA
Eº 25 Mensual
Servicio técnico permanente
Completo surtido de repuestos
ORDINA
ALAMEDA 2981

CONSTRUCCION
FIERRO
C.A.P. e IMPORTADO
PERFILES CAÑERIAS Y PLANCHAS
FERROGLOBO LTDA.
SANTA ROSA 2265 - FONO 52792

— COMEDORES
— DORMITORIOS
— LIVINGS
20% MENOS
COMPRELOS AL FABRICANTE
FACILIDADES
EXPOSICION Y VENTAS EN: MONJITAS 319
FABRICA: CARNOT 785, FONO 569224
Por Santa Rosa, altura 2700

PERNOS DE ACERO
Para maquinaria agrícola, caminera y de la construcción.
Para automóviles "USS" "INF" y mimétricos
FCA. NACIONAL DE PERNOS "FANAPER"
GEORGI KRAEMER POOLEY
Hermana Eyzaguirre 1117 - Fonos 98394 y 94942 - Casa 4648

CLINICA BOSTON
SERVICIO MEDICO DOMICILIARIO DE URGENCIA
Atención permanente día y noche
ALAMEDA 1616 - FONO 81921

Enseñe a los niños a cruzar las calles: mirar a ambos lados; cruzar perpendicularmente en las esquinas; observar las luces y sólo atravesar con la LUZ VERDE de frente. Coopere a Campaña de Seguridad del Consejo Nacional de Seguridad.

CHEVRON
PRECIO JUSTO HORA EXACTA
PIE Eº 20
SALDO 10 MESES
ESTADO 48 Gabor ESTADO 91

MODAS

MODAS Sarry
TRAJES PARA NOVIAS
VESTIDOS PARA MADRINAS Y FIESTAS
Av. Matta 1151
Fono 74429

Hilandería CHUAQUI
OPORTUNIDAD DE HOY
CUADROS DE LANA
Eº 25 KILO
EN LOS 3 DIRECCIONES
LOS TRES ANTONIOS 77, ÑUÑOA
SAN ALFONSO 73
SAN ANTONIO 726, LOCALES 5-7

EL MISMO PRECIO 1962-1963 Y TAMBIEN AHORA 1964
VESTIDOS CAMISEROS AMERICANOS
Eº 9,90
Julin Serra
DIAG. CERVANTES 684
SAN ANTONIO 359

PLASTICOS

CUEROS SOPORTADOS
HULES PARA MESAS
PLASTICOS EN GENERAL
SURTIDO COMPLETO
PUENTE 565
FONO 60310

Casa LEPE
LA MAS SURTIDA EN CHILE EN REPUESTOS DE GOMA PARA VEHICULOS DE TODAS LAS MARCAS
Alameda 2283

CASAS-VENTAS

CASITAS INSTALADAS
PREFABRICADAS
CASITA Eº 3.200
½ CASITA Eº 1.600
PIEZA Eº 800
YAÑEZ HNOS LTDA.
10 DE JULIO 1207
DE 9-1 - 4-8 PM

VARIOS

DEPOSITO "LANADEL"
Madejón Eº 0,89
SANTO DOMINGO 971

AHORA PARRILLADAS EN
ESTABLECIMIENTOS MERVILLES
Rondizzoni 20, 34 - fono 93963

Buena Lectura
Para fin de semana y vacaciones
Siempre novedades Chilenas y extranjeras en
LIBRERIA CULTURA
HUERFANOS 1179
Entre Morandé y Bandera

GUITARRAS ELECTRICAS
AMPLIFICADORES
FABRICA
CUERDAS ESTUCHES FUNDAS ARMONICAS ACORDEONES BATERIAS DE ORQUESTAS CASTAÑUELAS
FONO 84833.
CASA CALVETTY
SN. DIEGO 611

ESCORIAL
Se ofrece un agradable AIRE ACONDICIONADO de mayor agrado que comer en una Terraza
Almuerzo con Menú variado a elección, Eº 4,60
Siempre las noches de ambiente
ESCORIAL

SNS
SERVICIO NACIONAL DE SALUD - CENTRAL DE ABASTECIMIENTO
PROPUESTA PUBLICA N.o 5/65 — EN PLAZA
Flete de Leche en Polvo
PARA EL DIA 1º DE FEBRERO DE 1965, A LAS 16 HORAS.
Bases y Antecedentes, solicitarlos en Avenida Matta 644 — entrepiso —, Sección Adquisiciones, de lunes a viernes, de 13 a 17.30 horas, y sábados, de 9 a 12 horas.
El Jefe

ANDES MAR BUS
VIÑA DEL MAR — VALPARAISO — LOS VILOS — COQUIMBO — COPIAPO — OVALLE — LA SERENA — CALDERA — VALLENAR — CHAÑARAL — EL SALVADOR — TALTAL — ANTOFAGASTA.
BALMACEDA 1134 — FONOS 63892-86354

CLUB HIPICO

Domingo 24 de enero de 1965

NOTAS.— Los caballos marcados con un asterisco tu vieron contratiempos en su última actuación.

PRIMERA CARRERA.— A las 12.45 horas.— 1.200 metros.— Condicional.

1—	1 Acierta . . *	53	8	E. Suárez	S. Fuentes
1—15—7	2 Ahita . . . *	53	6	M. Ramírez	A. Muscatt
15—9—8	3 Cautiva .	53	2	N. N.	J. P. González
Debutante	4 Desobediente	53	9	L. Aros	F. Gazmuri
4—4—3	5 Dugazón .	53	1	G. Jorquera	J.B. Argagnon
4—3—3	6 Flapera .	53	11	F. Meneses	A. Castro
8—9—6	7 Fraternite .	53	7	R. Jaque	J. M. Baeza
6—3	7a Salmuera .	53	12	C. Pezoa	J. M. Baeza
13—11—10	8 Good By .	53	10	N. N.	M. Valenzuela
4—4—2	9 Kurimilla .	53	5	S. Vera	A. Abarca
7—6—4	10 Mostacera .	53	3	E. Guajardo	E. Bécar
4—3—5	11 Teleca .	53	13	E. Contreras	P. Inda
6—12—9	12 Trapisonda .	53	4	V. Ubilla	H. Gazmuri

SEGUNDA CARRERA.— A las 13.09 horas.— 1.000 metros.— Condicional.

Debutante	1 A. Vespucio	56	1	S. Vera	Emig. Castillo
1—3	2 Chumbo	56	6	M. Ramírez	L. Herrera
5—	3 Edinguz . .	56	10	E. Contreras	E. Inda
Debutante	4 Galvarino .	56	2	E. Guajardo	J. M. Baeza
1—	5 Grand Prince	56	7	J. Escobar	O. Silva
Debutante	5a Joanna . .	56	5	J. Duarte	O. Silva
1—9	6 Gregory .	56	3	L. Godoy	A. Breque
Debutante	7 Prócer . .	56	11	P. Ulloa	J. Cavieres A.
1—	8 Tempranero	56	8	R. Madariaga	P. Briones
Debutante	9 Barcelonesa .	53	4	R. Jaque	J. Araya
5—	10 Coralina . . *	53	9	G. Jorquera	A. Bulleză

TERCERA CARRERA.— A las 13.33 horas.— 1.800 metros.— Condicional.— En esta carrera habrá juego a Ganador y DUPLA.

4—3—5	1 Tío León . .	57	6	V. Bravo	A. Lab
17—13—9	2 Paidahue . .	54	7	R. Jaque	O. Silva
1—8—3	3 Belicoso .	53	5	C. Pezoa	J. Medina
4—7—9	4 Doral . .	52	1	F. Meneses	L. Santos
11—3—1	5 Procela . .	52	2	E. Guajardo	J. Inda
15—3—3	6 Aguamiel . .	49	4	S. Vera	F. Castro
8—4—11	7 Rosa Morena	49	3	G. Meneses	E. Scala

CUARTA CARRERA.— A las 13.57 horas.— 1.600 metros.— 4a. serie.— (1a. válida de la primera Apuesta Triple. Cierre a las 13.44 horas.)

7—6—7	1 Muscarina . .	57	3	R. Parodi	J. M. Baeza
12—12—5	2 Persépolis .	56	8	E. Guajardo	J. Inda
4—6—1	3 G. Poupée	55	4	P. Ulloa	J. Cavieres A.
1—3—12	4 Qué Valor . *	53	7	R. Montoya	C. Pfau
7—5—5	5 Quilquilco .	52	5	C. Pezoa	O. Silva
4—13—4	6 Astor . . .	49	2	C. Sepúlveda	J. Salas
13—17—2	7 Sátiro . . .	49	6	V. Ubilla	H. Gazmuri
8—11—6	8 Lucanor . . .	47	1	N. N.	S. Gajardo

QUINTA CARRERA.— A las 14.21 horas.— 1.200 metros.— 7a. serie.— (2a. válida de la primera Apuesta Triple. Cierre a las 14.11 horas.)

5—12—2	1 El Rolo . . .	56	4	P. Ulloa	F. León
7—4—3	2 Camilo . . .	55	1	S. Vera	A. Abarca
6—4—7	3 Espadón . .	55	9	J. Toro	F. Castro
5—5—3	4 Imolesse . .	55	7	G. Jorquera	R. Rabello
6—12—16	5 Quetrahue .	54	13	E. Contreras	E. Inda
14—6—17	6 Triana . . . *	54	5	O. Hermosilla	S. Fuentes
12—9—16	7 Filemón . .	52	3	J. Meneses	José Melero
7—3—6	8 Luana . . . *	51	10	R. Jaque	E. Rodríguez
6—12—8	9 Chupilca . .	49	8	J. Duarte	L. E. Toledo
15—10—9	10 Pandax . . .	47	11	L. Caroca	P. Medina
15—11—5	11 Brocolo . . .	46	6	R. Gatica	S. Alamos
5—10—7	12 Erly	45	12	E. Suárez	V. A. Polanco
5—13—11	13 Itaituba . . .	45	2	E. Muñoz	P. Fuentes

SEXTA CARRERA.— A las 14.45 horas.— 1.600 metros.— 1a. serie. (3a. válida de la primera Apuesta Triple. Cierre a las 14.35 horas.)

1—7—6	1 Cachuco . . .	58	3	P. Ulloa	F. León
2—3—1	2 Sorpasso . .	55	6	L. Godoy	A. Breque
1—5—8	3 Banfield . *	54	4	E. Guajardo	J. Inda
5—4—1	4 Alkira . . .	50	2	A. Salas	C. Covarrubias
5—6—4	5 Novarese . .	50	7	C. Sepúlveda	J. Cavieres A.
3—2—7	6 Valenciano .	50	1	S. Vera	L. A. Orellana
4—6—11	7 Bateller . . .	47	5	F. Meneses	A. López

SEXTA CARRERA "A".— 1.600 metros.— 3a. serie.— En esta carrera habrá solamente juego a ganador y será corrida después de la 6a. carrera.

10—5—3	1 Berenice . . .	54	3	G. Jorquera	A. Valdés
6—3—1	2 Fantástico . .	54	2	P. Muñoz	F. León
6—1—12	3 Caracal . .	54	4	O. Hermosilla	L. Herrera
11—1—8	4 Nitos . . . . *	53	5	C. Pezoa	J. M. Baeza
1—6—2	5 Filántropo . .	50	1	R. Jaque	A. Breque V.
1—3—3	6 Callin . . .	49	6	R. Gatica	E. Inda S.

SEPTIMA CARRERA.— 1.200 metros.— 6a. serie.— A las 15.25 horas.

1—8—3	1 Spartana .	57	12	C. Sepúlveda	J. B. Castro
11—8—6	2 Copetin	55	8	L. Godoy	G. Sarmiento
3—7—1	3 Jupin D	55	7	E. Guajardo	H. Godoy
5—1—8	4 Pimpollita	55	13	P. Ulloa	P. Bagú
11—9—8	5 Lonjista . .	54	16	A. Mora	L. Contreras
13—7—6	6 Zeferina . .	54	6	C. Pezoa	O. Silva
9—8—9	7 G. Lindo . .	52	14	G. Jorquera	F. Chamorro
5—9—7	8 Fazzoletto	50	5	E. Suárez	J. Salas
8—4—4	9 Insolación *	50	9	L. Caroca	D. Torres
3—7—5	10 M. Rosarito	50	15	R. Gatica	S. Alamos
3—6—7	11 Pretoria .	50	4	G. Meneses	S. González
3—3—11	12 Desolado *	49	3	F. Venegas	S. Fuentes
3—6—5	13 Gol y Gol *	49	10	F. Meneses	R. Allen
6—8—7	14 Monday * .	49	2	J. Duarte	A. Valdés
4—3—9	15 Rectángulo	49	11	R. Jaque	E. Rodríguez
5—10—5	16 P. León .	47	1	M. Ramírez	L. Gajardo

OCTAVA CARRERA.— 1.600 metros.— 6a. serie.— A las 16.05 horas.— (Primera válida de la segunda Apuesta Triple).— Cierre, a las 15.52 horas.

14—16—16	1 El Canilla .	57	3	E. Saavedra	M. Norambuena
5—2—3	2 Bye Bye .	56	9	G. Jorquera	M. Rendic
16—6—8	3 Sansón	53	11	O. Castillo	G. de la Cerd.
6—2—1	4 Tela . .	55	2	E. Guajardo	J. Zúñiga
2—5—10	5 El Escudo *	54	8	R. Jaque	D. Sandoval
11—12—4	6 Dindina	53	1	C. Sepúlveda	P. Medina
14—13—10	7 Reniego .	53	13	R. Montoya	C. Pfau
8—3—8	8 Meriana .	52	5	F. Meneses	L. Gajardo
11—14—6	9 Titín .	52	7	J. Duarte	A. Breque V.
11—5—5	10 Renown .	49	10	V. Ubilla	H. Gazmuri
13—8—4	11 Clamos *	46	4	F. Arredondo	E. Rodríguez
4—13	12 Prima .	45	12	J. Torres	R. Méndez
1—11—14	13 Virtuosa .	45	6	E. Suárez	M. Valenzuela

NOVENA CARRERA.— 1.100 metros.— Carrera Especial.— A las 16.35 horas.— (Primera válida de la Apuesta Doble).— Cierre, a las 16.22 horas.

6—4—5—1	1 Mambrino .	60	6	P. Ulloa	A. Breque V.
4—1—3—2	2 Vistosona .	58	1	L. Espinoza	L. Espinoza
5—8—10	3 Watusy .	58	7	C. Sepúlveda	J. Castro D.
6—2—4	4 Pitarrilla .	57	11	J. Escobar	J. Inda
6—3—5	5 Ring . .	50	2	G. Jorquera	A. Castro
4—2—5	6 Margaronia	49	8	N. N.	A. Valdés
1—2—3	7 Mirador * .	49	3	N. N.	M. Norambuena
2—10—6	8 Bataclán .	48	9	A. Salas	R. Rabello
10—8—6	9 Boxeadora .	48	12	G. Meneses	A. Gutiérrez
3—1—3	10 Doara . .	48	4	R. Jaque	C. Tapia
8—8—1	11 Vidarey * .	48	10	F. Meneses	H. Miranda
	12 Voldano . .	47	5	J. M. Aravena	F. Jacial

DECIMA CARRERA.— A las 17.05 horas.— 1.200 metros.— 6a. serie.— (2a. válida de la segunda Apuesta Triple. Cierre a las 16.52 horas.)

2—4—3	1 Belladora .	55	14	G. Jorquera	O. Silva
Reaparece	2 Fortacho . .	55	7	L. Espinoza	L. Espinoza
13—15—12	3 Vorobey	54	3	O. Hermosilla	S. González
8—11—7	4 Dollar Oro . .	53	8	O. Castillo	G. de la Cerda
3—1—8	5 Arpoador .	52	6	C. Pezoa	C. Covarrubias
2—4—1	6 Dark Rose . .	52	13	E. Guajardo	J. Zúñiga
1—14—4	7 Melocotonina	52	2	J. Pacheco	Edo. Rodríguez
6—3—1	8 Teatina . . .	52	15	R. Jaque	F. Jacial
3—1—2	9 La Menace	51	12	C. Sepúlveda	J. B. Castro
10—8—4	10 Negelia . . .	51	1	J. García	A. Valdés
1—3—9	11 Borraja .	50	9	L. Caroca	P. Bagú
1—8—11	12 Colmao .	50	10	N. González	P. Briones
15—10—3	13 Negra Buena	50	5	S. Vera	V. A. Polanco
7—11—9	14 Excel . .	49	4	A. Salas	Em. Castillo
7—5—4	15 Pastorcita .	47	11	J. Eguren	R. Quiroz

UNDECIMA CARRERA.— A las 17.35 horas.— 1.200 metros.— 5a. serie.— (Segunda válida de la Apuesta Doble. Cierre a las 17.22 horas.)

9—9—4	1 Los Yuyos .	56	2	J. Escobar	A. Castro
Reaparece	2 Sans Atout .	56	6	R. Parodi	A. Muscatt
6—11—2	3 Solterito .	55	13	R. Montoya	F. Jacial
12—1—7	4 Cachativa . *	54	1	E. Guajardo	L. A. García
6—2—6	5 Cobra Gris	54	15	M. Ramírez	O. Silva
7—3—7	6 Empeñosa . .	53	12	L. Espinoza	L. Espinoza
2—6—6	7 Ritmo . .	52	3	E. Peña	J. Fuentes
10—3—2	8 Tomyris . .	52	5	G. Jorquera	P. Bagú
4—3—2	9 Aquilonia .	51	11	P. Muñoz	F. León
6—3—3	10 Curiosilla .	50	7	C. Sepúlveda	P. Medina
5—5—3	11 Doraya . .	50	8	S. Vera	J. Salas
2—4—3	12 Suzy Beny .	50	14	F. Venegas	F. Valderrama
1—9—7	13 Chatonada .	49	10	L. Caroca	M. Velarde
3—1—5	14 Carabina .	48	4	R. Jaque	Alv. Breque V.
9—14—8	15 Ferid	47	9	J. Torres	J. Zúñiga

DECIMOSEGUNDA CARRERA.— A las 18.05 horas.— 1.200 metros.— 3a. serie.— (3a. válida de la segunda Apuesta Triple. Cierre a las 17.55 horas.)

5—5—7	1 Mena	58	2	E. Contreras	P. Inda
4—2—1	2 Coreana . .	56	8	C. Pezoa	C. Covarrubias
9—5—1	3 Lupin . .	55	16	P. Ulloa	F. Jacial
13—4—4	4 Jurada . . .	54	7	F. Venegas	R. Allen
1—1—3	5 Sharif . . . *	54	15	C. Sepúlveda	H. Inda
10—10—4	6 Amainado .	53	6	R. Madariaga	R. Parra
7—3—7	7 Messager . . *	53	13	E. Peña	S. Alamos
6—7—3	8 Gualeta . .	52	9	E. Guajardo	Alv. Breque V.
1—9—6	9 Lucrecio .	51	11	G. Jorquera	P. Bagú
5—1—5	10 Lakanal . . *	50	1	R. Jaque	R. Méndez
3—5—5	11 R. Giri .	49	5	S. Vera	P. Medina
1—10—15	12 Agricultora	48	1	B. Campos	H. Cisternas
5—6—2	13 Esteri . . *	47	14	J. Duarte	A. Abarca
5—11—1	14 N. Estrell *	46	10	R. Gatica	F. Chamorro
5—6—7	15 Pentathlón *	46	12	D. Meneses	J. Inda
4—17—7	16 Port Said . .	45	4	N. N.	M. Valenzuela

PRESUNTOS FAVORITOS (CLUB HIPICO)

	1ª carrera	2ª carrera	3ª carera	4ª carrera	5ª carrera	6ª carrera	6ª carrera A	7a. carrera	8ª carrera	9ª carrera	10ª carrera	11ª carrera	12ª carrera	13ª carrera
LA NACION	Salmuera Kurimilla Flapera	Coralina Edinguz Galvarino	Belicoso Aguamiel	Quilquilco Muscarina	El Rolo Camilo Espadón	Valenciano Sorpasso	Callin Nitos	Copetin Spartana Pimpollita	Meriana Dindina El Escudo	Mambrino Boxeadora Vistosona	Arpoador Belladora N. Buena	C. Gris Empeñosa Doraya	Esteri Coreana Pentathlón	H. Peter Naushell Razdwa
GOLPE	Salmuera Dugazón Flapera	Joana Galvarino Coralina	Belicoso Procela Paldahue	Sátiro G. Poupee Astor	El Rolo Camilo Luana	Alkira Valenciano Sorpasso	Callin Filántropo Caracal	Jupin D Gol y Gol Spartana	Tela B. Bye Clamos	Mambrino Vistosona Boxeadora	D. Rose La Menace N. Buena	Solterito Cachativa Tomyris	Lupin Coreana R. Giri	Puntal Balconera Bárbaro
LA HIPICA	Salmuera Kurimilla Dugazón	Edinguz Coralinda Tempranero	Belicoso Procela Aguamiel	Quilquilco Sátiro Muscarina	Camilo Imolesse El Rolo	Sorpasso Alkira	Callin Caracal Nitos	Jupin D Spartana Insolación	B. Bye Tela Titín	Margaronia Vistosona Voldano	La Menace Teatina Belladora	Doraya Tomyris Carabina	Shariff Coreana Esteri	Razdwa Balconera Bárbaro
JOHN TIMBA	Salmuera Kurimilla Flapera	Tempranero Coraline Gregory	Belicoso Procela	Quilquilco Astor Persépolis	El Rolo Imolese Brocolo	Alkira Sorpasso	Callin Filántropo	Spartana Jupin D Insolación	Dindina B. Bye Renown	Vistosona Boxeadora Margaronia	La Menace D. Rose Belladora	Tomyris Solterito Carabina	Coreana N. Estrellada Shariff	Razdwa Naushell Estallido
LA SEGUNDA	Kurimilla Salmuera Mostacera	Edinguz Coralina Gregory	Procela Aguamiel Belicoso	Qué Valor Astor	El Rolo Camilo Brocolo	Sorpasso Novaresse	S. Caracal Filántropo Callin	Pimpollita Jupin D Insolación	Clamos Sebastián Dindina	Mambrino Vistosona Margaronia	La Menace Teatina N. Buena	Solterito L. Yuyos Curiosilla	Shariff Coreana Esteri	Bárbaro Royalera Puntal
Presuntos Favoritos	Salmuera	Coralina	Belicoso	Quilquilco	El Rolo	Sorpasso	Callin	Jupin D	Mariana	Mambrino	La Menace	C. Cris	Esteri	Razdwa

De calidad fue la movida de Margaronia

Para 500 metros, montada por Sergio Vera, anotó 29 segundos 4|5

Muy bueno fue el cotejo realizado por Margaronia en la arena del Club Hípico. Bajo la dirección de Sergio Vera, para 500 metros, anotó el tiempo de 29 segundos 4|5. últimos 200 en 12 4|5.

Otros cotejos controlados en la arena del Club Hípico, fueron:

300 metros

LAKANAL, aprendiz, en 18.
OTALA. Marcelo Ramírez, en 18.
QUETRAHUE. Ernesto Guajardo, en 18 3|5.
NAWEL. Raúl Gatica, en 18 1|5.

400 metros

RING. Enrique Contreras, en 24 3|5.
PANDAX. Juan Duarte, 24 3|5.
CORILINA. Galvarino Jorquera, en 24 2|5.
FLAPERA. Fernando Meneses, en 25.
TAO. Luis Godoy, en 24.
PANELL. Luis Godoy, en 23 4|5.
ILUSIONADA. Pedro Muñoz, en 25 2|5.

500 metros

DORAYA. Carlos Sepúlveda, en 31.
MARGARONIA. Sergio Vera, en 29 4|5.
NAVERICK. Enrique Contreras, en 32.
RECTORY GIRL. Juan Duarte, en 31.
PITON. Ernesto Guajardo, en 31.
PROCER. Pedro Ulloa, y DON GOYO, Carlos Sepúlveda, en 30 2|5; iguales.
LINDOFUERTE. Pedro Ulloa en 31.
PELLUHUE. Marcelo Ramírez, en 31 2|5.
ENOSCHIMA, Ernesto Peña, en 31.
SORRENTINO. Enrique Contreras, y BULEVAR. Galvarino Jorquera, en 30 3|5; iguales.
GUALETA. Ernesto Guajardo, en 30 3|5.
BIG WINNER. Marcelo Ramírez, en 31.
ESTERI, Juan Duarte, en 31.
BLACK. Luis Godoy, en 31 2|5.
SHARIF. Carlos Sepúlveda, en 30 3|5.
NAUSHELL, José Escobar, en 30.
QUEMADERO. Carlos Pezoa, en 33.
NOEELL, José Escobar, en 30 3|5.
MELON. Carlos Pezoa, en 30.
CANTIDAD, Raúl Navia, en 31.
ALEACION, Sergio Vera, en 30.

600 metros

ASTOR, Carlos Sepúlveda, en 39.
TELA, Ernesto Guajardo, en 38.
VERSADA. Ernesto Guajardo, en 40.
BROCOIO, Raúl Gatica, en 38 2|5.
SENECHAL, Ernesto Muñoz, en 39.
CALLIN. Enrique Contreras, en 38 3|5.
DISUELTO, Luis A. Díaz, en 37 3|5.
RAZDWA. Sergio Vera, en 38.

700 metros

MANTOVA, Luis A. Díaz, en 45.
NOVARESE, Carlos Sepúlveda, en 44.
TUFO. Ernesto Peña, en 46.
IGNORADO. Juan Torres, y RIO LAJA, Juan Duarte, en 44; iguales.
BANFIELD, Sergio Vera, en 44.
THOMAS E., Sergio Vera, en 43 3|5.
PERSEPOLIS, Ernesto Guajardo, en 44.
MONTE PATRIA. Raúl Navia, en 44.
FANTASTICO, Osvaldo Hermosilla, en 45 2|5.
TIMBERO, Pedro Muñoz, en 44.
EMILITO, José Escobar, en 44.

800 metros

NEGRO EL QUINCE. Omar Olivares, en 52 3|5.
LA MOCHA, Carlos Sepúlveda, en 52 2|5.
SORPASSO. Luis Godoy, en 51.
PROCELA. Sergi Vera, en 53 3|5.
SIBERIAK, Pedro Muñoz, en 51 2|5.
CASTIZO. Ricardo Jaque, en 51.
CHANY. Pedro Muñoz, en 51 2|5.

MUY BIEN montado va ERNESTO GUAJARDO, ... que en la tarde hípica, puede salir con una "doblona" adelante.

DECIMOTERCERA CARRERA.— A las 18.45 horas.— 1.200 metros.— 4a. serie.

3—6—2	1 Naushell . .	56	6	J. Escobar	J. Inda
2—9—1	2 Bárbaro . . *	55	4	E. Guajardo	Juan Melero
5—2—2	3 Boreas . . . *	55	13	M. Ramírez	D. Sandoval
17—10—8	4 Maverick .	55	7	O. Olivares	R. Allen
12—11—8	5 Sineus . . *	54	3	R. Jaque	J. Maldonado
10—4—8	6 Campeonato	51	2	G. Jorquera	L. A. García
5—3—7	7 Estallido .	50	8	J. Duarte	G. Sarmiento
7—4—6	8 Hill Peter .	50	11	V. Ubilla	E. Inda
1—5—1	9 Puntal . .	50	1	F. Meneses	A. Castro
1—10—7	10 Tabarín	50	14	L. Caroca	J. Bernal
6—4—2	11 Balconera .	49	9	C. Sepúlveda	J. Cavieres A.
7—4—4	12 Carnavalada	49	13	A. Salas	H. Godoy
9—8—3	13 Queen Air .	49	10	E. Peña	E. Rodríguez
3—7—1	14 Royalera .	49	15	R. Gatica	P. Bagú
2—5—1	15 Razdwa . .	48	5	S. Vera	P. Inda

NO CORREN

Hasta el momento, se han registrado, los siguientes retiros, para las reuniones de mañana, en ambos Hipódromos:

HIPODROMO CHILE

2a. Carrera: N.o 1 Auditora y N.o 5 Magnífica.
4a. Carrera: N.o 12 Minimax.
7a. Carrera: N.o 12 Chaqueta y N.o 16 Mercedes B.
Carrera "A": N.o 4 Brochazo.
10a. Carrera: N.o 1 Manchada.
11a. Carrera: N.o 1 Narses; N.o 2 Galaxia y N.o 11 Inquisivi.

CLUB HIPICO

8a. Carrera: N.o 5 El Escudo.
12a. Carrera: N.o 15 Pentathlon.
13a. Carrera: N.o 11 Balconera.

CARLOS PEZOA, flamante ganador en empate de "EL DERBY", lleva montas el domingo en el Club como para cruzar nuevamente victorioso el disco de sentencia.

Empresa de Comercio Agrícola

HORARIO DE ATENCION AL PUBLICO

Se avisa que la Empresa de Comercio Agrícola atenderá al público de

Lunes a viernes, desde las 9 - 12.30 hrs.

a contar desde el lunes 25 de enero en curso.

EL VICEPRESIDENTE EJECUTIVO

UNIVERSIDAD DE CHILE
FACULTAD DE CIENCIAS

SELECCION DE ALUMNOS PARA EL 1ER. AÑO 1965

Los postulantes al Primer Año de estudios de la licenciatura en Ciencias Matemáticas y Naturales, deberán inscribirse entre los días 25 y 29 de enero en la Secretaría de la Facultad ubicada en Blanco Encalada 2008, 2.o piso (izquierda).

Para la inscripción es necesario presentar los siguientes documentos:

1.—Certificado Oficial de Concentración de Notas, obtenidas en los últimos tres años del Liceo.
2.—Certificado de Bachillerato con mención en Biología o Matemáticas y su votación. Los bachilleres que resulten aprobados en la temporada de enero 1965, podrán presentarse sin este certificado.
3.—Tres fotografías tipo carnet, con el número de éste.
4.—Una estampilla de Impuesto Universitario de E° 1,00.

Se recomienda que sólo candidatos con muy buenos antecedentes académicos se inscriban para esta selección.
Los resultados de la selección se comunicarán el día 30 de enero de 1965.

PARA LAS DOBLES Y TRIPLES

La siguiente es la selección de LA NACION, para las apuestas Dobles y Triples, a jugarse, en ambas pistas.

HIPODROMO CHILE

APUESTAS DOBLE: Combina con la cuarta y sexta carrera.

LIBERADA — BLACKAMOOR

TRIPLE INICIAL.— Combina con la séptima, novena y décima carrera.

NEVERA — CAPETATO — JADE

TRIPLE FINAL: Combina con la undécima, décimotercera y décimocuarta carrera.

LAGARTERANA — MALHUMORADA — MUKTARA

CLUB HIPICO

APUESTA DOBLE: Combina con la novena y undécima carrera.

MAMBRINO — COBRA GRIS

1a. APUESTA TRIPLE: Combina con la cuarta, quinta y sexta carrera.

QUILQUILCO — EL ROLO — VALENCIANO

2a. APUESTA TRIPLE: Combina con la octava, décima y duodécima carrera.

MERIANA — ARPOADOR — ESTERI

Sporting Club

Domingo 24 de enero de 1965

NOTAS.— Los caballos marcados con un asterisco tu vieron contratiempos en su última actuación.

PRIMERA CARRERA.— 1.000 metros.— Indice: 38-45.— A las 13 horas.

1—0—0—0	1 Carísima . .	55	1	G. Lerma	H. Navarro
2—0—2	2 Ivonne . . .	55	3	N. N.	R. Carvajal
4—4—5—0	3 Tamar . . . *	55	6	H. Alfaro	E. Vidal
2—1—0—5	4 Flambeusse	54	2	L. Vásquez	G. Sarmiento
0—3—1—1	5 Loco Mundo	53	4	G. Cortés	A. Martínez
0—5—0—1	6 Antique . . .	51	11	L. Duque	M. Duque
0—0—6	7 Querida . .	51	2	P. Hernández	O. Aliaga
1—0—2—6	8 Marco A . .	50	8	V. Lobos	O. Urbina
0	9 Banquier . .	49	12	J. Bórquez	G. Urquidi
3—5—0—5	10 Maruja . . .	49	13	J. Aliaga	H. Jara
5—5—1—0	11 Polvorita . .	49	10	D. Ahumada	G. Pérez
0—0—3—0	12 Scapin . .	49	4	N. N.	F. Parisi
0—5—6	13 Bésquer . . .	48	3	O. Jorquera	D. Alvarez

SEGUNDA CARRERA.— 1.000 metros.— Condicional.— A las 13.30 horas.

— — —	1 Guapa Moza	55	1	J. Bórquez	R. Alvarez G.
— — —	2 Malva Rosa .	55	3	E. Romero	U. Covarrubias
— — —	3 Muriel . . .	55	14	P. Muñoz	E. González
0	4 Excusa . . .	54	1	C. Astorga	O. Aliaga
0—0	5 Antillana . .	53	8	A. Hughes	R. Bernal
0—0	6 Bizarra . . .	53	15	C. Jorquera	E. Vidal
0—0—0	7 Entorchada .	52	14	V. Lobos	O. Urbina
0—0—0	8 Callada . . .	52	12	J. Monardes	D. Bernal
0—0—0	9 Igra	52	5	G. Cortés	F. Parisi
0—0—0—0	10 La Agrícola *	51	11	D. Ahumada	R. Valle
3—4—2—0	11 Shangay Li .	49	13	J. Miranda	L. Romero
0—0—0—0	12 Embriagadora	48	4	J. Aliaga	C. Muñoz E.
0—6—4—0	13 La Helade .	48	6	J. Parra	R. Carvajal
0—0—0—0	14 La Linyera .	48	2	P. Hernández	D. Araya
0—0—2—0	15 Gringada . . *	47	8	L. Arquero	M. Bravo
2—2—0—3	16 Liat	47	16	L. Yáñez	I. Saavedra

TERCERA CARRERA.— 1.000 metros.— Condicional.— A las 14.05 horas.

— — —	1 Borward . . .	58	16	S. Arellano	G. Avila
— — —	2 Martillito . .	58	3	V. Lobos	E. Cáceres
— — —	3 Ristem . .	58	2	G. Lerma	G. Pérez
0	4 Coq d'Or . .	57	6	G. Saavedra	D. Alvarez
4	5 Welcome . .	57	4	C. Astorga	G. Sarmiento
0—0	6 Ponchito . .	56	15	J. Bórquez	F. Galleguillos
0—0—0	7 Callisto . . .	55	12	C. Jorquera	D. Bernal
0—0—0	8 Chepo . . .	55	7	J. Farías	E. González
0—0—0—0	9 Chupetera . .	51	11	R. Arredondo	H. Jara
0—4—5—0	10 Melina	51	14	H. Pilar	E. Vidal
0—3—3—2	11 Tilden . . .	51	13	S. Azócar	L. Romero
5—0—0—0	12 K. Kalamazoo	50	5	R. Durán	D. Araya
0—0—4—2	13 Mendicante .	50	5	E. Vásquez	C. Castillo
0—0—0—0	14 Paceña . . .	48	16	P. Hernández	G. Mancilla
0—0—6—0	16 Chaplica . .	47	3	J. Parra	I. Saavedra
5—0—0—0	15 Desdicha . .	47	1	L. Yáñez	G. Mancilla

CUARTA CARRERA.— 800 metros.— Condicional.— A las 14.40 hrs.

0	1 Ciriaco . .	54	9	E. Muñoz	O. Leiva
— — — —	2 Buena Vista .	51	4	R. Arredondo	O. Leiva
0	3 Orihual .	51	6	E. Vásquez	M. Maira
0	4 El Pollo .	54	8	H. Pilar	G. Sarmiento
— — — —	5 Fils de Roi .	54	1	C. Astorga	G. Sarmiento
— — — —	6 Fortunato . .	54	7	I. Saavedra	H. Jara
— — — —	7 Parasol . .	54	3	J. Farías	J. Inda
5	8 Rifeño . .	54	11	G. Saavedra	L. E. Vásquez
— — — —	9 La Furibonde	51	5	P. Hernández	D. Araya
— — — —	10 Tangerine . .	51	10	R. Durán	D. Araya
— — — —	11 Mandioca .	51	2	S. Arellano	A. Martínez

QUINTA CARRERA.— 1.000 metros.— Indice: 24—36.— A las 15.15 horas.

3—0—0—5	1 El Ganó .	57	10	C. Astorga	G. Pérez
0—0—4	2 Maganeia . .	57	6	J. Manríquez	J. Manríquez
	3 Pinta Fina	57	11	E. Romero	C. Leiva
0—2—3—3	4 Coscojera .	56	3	S. Azócar	L. Romero
0—5—0—5	5 Yes . . .	56	7	G. Saavedra	L. E. Vásquez
5—4—6	6 Mapula . .	50	9	C. Jorquera	E. Vidal
0—0—0—0	7 Miss Hope .	45	1	N. N.	E. Vidal
4—6—0	8 Lunik . . .	49	13	H. Pilar	R. Saavedra
— — — —	9 Zarpada .	47	9	L. Yáñez	O. Castillo
0—0—4—4	10 La Nenita .	46	3	J. Monardes	D. Bernal
0—0—4—5	11 Barriguita .	45	11	J. Aliaga	F. Parisi
0—5—0	12 Morena . .	45	3	L. Arquero	U. Bravo

SEXTA CARRERA.— 1.900 metros.— Handicap.— A las 15.50 horas.— (Primera válida de la Apuesta Doble.)

3—1—0—3	1 Bío Bío . . .	55	5	F. Toro	L. Alvarez B.
0—4	2 Pichuco . . .	55	3	E. Araya	H. Garretón
0—0	3 Harpal . .	49	7	H. Obregón	U. Bravo
— — — —	4 Quilvo . . .	49	4	H. Pilar	A. Breque E.
5—0—3—0	5 Los Rulos *	48	1	J. Miranda	N. Ramírez
6—4	6 Monte Alegre	48	2	J. Aliaga	J. Melero
4—1—0—2	7 Noé	47	8	J. Monardes	H. Navarro
4—4—4—0	8 Premiado . *	47	6	L. Yáñez	E. Vidal

SEPTIMA CARRERA.— 1.000 metros.— Handicap.— A las 16.25 horas.— (Primera válida para la Apuesta Triple.)

5	1 Espacial . . .	57	5	O. Saavedra	M. Bravo
— — —	2 Amorella . .	54	4	E. Araya	A. Breque E.
0—0—3	3 Ava	54	7	G. Saavedra	R. Carvajal
4—3—4	4 Fontenoy . .	54	2	I. Saavedra	H. Jara
6—2—2—0	5 Grand Conde	53	6	E. Vásquez	H. Jara
2—0—0—0	6 Lujosa . . .	53	8	S. Azócar	H. Jara
2—1—1—2	7 Correntino .	50	1	J. Miranda	A. Breque V.
6—3—3—5	8 Itata	48	3	Héctor Pilar	C. Muñoz E.
6	9 Cuyano . . .	46	9	L. Yáñez	G. Pérez

OCTAVA CARRERA.— 1.600 metros.— Clásico.— A las 17 horas.— (Segunda válida para la Apuesta Doble.)

1—1—0—3	1 Justiciero . .	60	1	O. Saavedra	E. Vidal
1—1	2 Salazar . . .	53	5	S. Azócar	J. Inda
0	3 Destinada . .	53	4	E. Araya	C. Muñoz G.
0—0	4 El Sembrador	52	8	J. Miranda	A. Carreño
1	5 Ganancioso .	52	2	C. Astorga	C. Covarrubias
— — —	6 Coal	51	3	L. Yáñez	S. Fuentes
1—3—2—3	7 Escandinhas	51	6	F. Toro	C. Muñoz G.
2	8 Amaestrado .	48	7	J. Monardes	C. Covarrubias

NOVENA CARRERA.— 1.000 metros.— Indice: 46—52.— A las 17.35 horas.— (Segunda válida para la Apuesta Triple.)

— — —	1 Trilogy . . .	55	14	E. Araya	J. Melero
2—4	2 Stamina . . .	54	9	G. Saavedra	C. Castillo
0—0—5—8	3 Manifiesto .	53	10	I. Saavedra	I. Saavedra
2—0—3—0	4 Mercenaria . *	51	11	F. Toro	I. Saavedra
0—5—0—3	5 Capullito . .	52	3	R. Arredondo	H. Jara
0—0	6 Dyna . . . *	50	13	J. Bórquez	L. Alvarez B.
6—2—2—1	7 Real Jaica *	50	5	L. Yáñez	D. Alvarez
0—0—0	8 Viento Negro	50	7	N. N.	D. Alvarez
— — —	9 Romy	50	1	V. Lobos	N. González
0	10 Curicó . . .	49	6	E. Vásquez	C. Aliaga
0	11 Excelsa . . .	49	2	N. N.	G. Avila
0—0	12 Lipingue . .	49	12	H. Obregón	A. Proschle
2—1—1—2	13 M. Nostrum .	49	4	H. Pilar	H. Garretón
6—0—0—0	14 Resalá . . .	49	8	J. Parra	M. María

DECIMA CARRERA.— 1.000 metros.— Indice: 52—61.— A las 18.10 horas.— (Tercera válida para la Apuesta Triple.)

3—1	1 Juanucho . .	56	8	C. Astorga	D. Bernal
0—0—0—0	2 Legislador . .	56	6	R. Arredondo	O. Leiva
— — —	3 Fricassée . .	50	14	H. Pilar	D. Alvarez
4—0—1—2	4 Fructífera . .	55	4	E. Romero	E. Cáceres
1—1—5—4	5 Radiant Girl	55	5	E. Araya	H. Garretón
3—0—0—0	6 Colono . . .	53	1	I. Saavedra	N. Ramírez
3—0—6—0	7 M. uelta . . .	53	11	F. Toro	L. Alvarez B.
3	8 Missive . . .	53	12	S. Azócar	J. Melero
4—0—0—0	9 Patrullera .	51	9	E. Vásquez	L. A. Vásquez
6—0	10 Saúl	51	10	R. Durán	D. Araya
3—4—0—0	11 Viento Sur .	51	3	J. Aliaga	O. Leiva
0—0—5—4	12 Itahue . . .	50	13	N. N.	R. Saavedra
2—3—0—0	13 Golfina . . .	49	15	J. Parra	M. Bravo
1—4—2—4	14 Barrica . . .	48	2	V. Lobos	O. Urbina
0—0—0—0	15 M. Nevado .	48	11	J. Miranda	C. Muñoz E.
— — —	16 Coronada . .	47	7	J. Monardes	R. Bernal

Enseñe a los niños a cruzar las calles; mirar a ambos lados; cruzar y perpendicularmente en las esquinas; observar las luces y sólo atravesar con la LUZ VERDE de frente. Coopere a la Campaña de Seguridad del Consejo Nacional de Seguridad.

3) Aves, animales

PATITOS, POLLITOS BROILER Rhodes, Castellano, mayor, menor, despachamos provincias. San Diego 1414, fono 54876.
A. 25|56

4) Automóviles, garajes

VENDO CHEVROLET 34, OCA-sión. San Pablo 5870.
A. 27|4

8) Arriendos Ofrecidos

SE ARRIENDA DEPARTAMENTO de dos dormitorios, persona trabaje afuera. Santo Domingo 5023
Z. 31|15

SEÑORES PROPIETARIOS, NE-cesitamos: casas, departamentos. Le tenemos arrendatarios solventes, sin gastos ni compromisos para usted. Consúltenos, Fortado Hnos|, Huérfanos 1440, Of. 10. 65813.
A. 24|8

10) Construcción y sus materiales

CORTINAS METALICAS FARCO-met". Presupuestos, reparaciones, atención domicilio y provincias. San Diego 1671, fono 51096.
A. 23|10

SERVICIO GASFITERIA EN GE-neral. Techumbres, cálifonts, cañerías; eliminar desgrasadores. fono 87970.
A. 25|10

MAESTRO RESPONSABLE, EJE-cuta: albañilerías, azulejos, estucos, yesos, pinturas, reparaciones. (Bravo), Tucumán 1831 (Q. Normal).
Z. 25|10

14) Estatutos y legales

AL SEÑOR INTENDENTE DE LA Provincia de Valparaíso. Solicita merced de agua. Armando Taito Schneider, carnet Nº 81.146 de Santiago, casado, agricultor, domiciliado en el fundo San Francisco de Pelumpén de Olmué, respetuosamente vengo a solicitar una merced de agua subterránea para riego agrícola permanente, que se extraerá de un pozo dentro del predio de mi dominio, denominado Fundo San Francisco de Pelumpén. Se desea extraer de esta napa subterránea la cantidad de 4 cuatro) pulgadas, o sea, 15 litros por segundo. El pozo se hará en bloque de cemento y tendrá una cabida de 15 metros de profundidad por 3 metros de diámetro, y el agua se extraerá mediante una bomba de cuatro pulgadas, accionada a petróleo y en lo futuro a electricidad. La distribución de agua se hará por acequias para regadío y, a su vez, para el uso doméstico de los medieros e inquilinos que viven en ese radio, como igualmente para la bebida de los animales. Es gracia.— Intendencia de Valparaíso. Valparaíso, 10 de diciembre de 1964. Nº 2223. Háganse las publicaciones a que se refiere el Art. 261 del Código de Aguas, aprobado por Decreto Nº 2310, de 12 de abril de 1951, modificado por Ley Nº 11.471, de 15 de diciembre de 1953, por tres veces consecutivas, dentro del plazo de sesenta días, en un diario o periódico de la localidad, si lo hubiere; en uno de la cabecera de provincia y en uno de Santiago, todo por cuenta del interesado. Anótese. Benjamín Prado Casas, Intendente de Valparaíso; Germán Rodríguez Ortiz, Secretario-Abogado.
A. 23|14

HABIENDOSE EXTRAVIADO LA Libreta de Ahorros P. F. A. Nº 46364, del Banco del Estado de Arica, perteneciente a Elizabeth Hassán S., se ha dejado sin efecto.
A. 23|14

EN LO PRINCIPAL; CON LAS publicaciones del Diario LA NACION que acompaña. Solicita su Inscripción en el Conservador de Bienes Raíces de San Miguel y se otorgue Títulos de Dominio Vigente. Pedro García Flores, chileno, casado, domiciliado en calle Ecuador Nº 1670, de la comuna de La Granja, carnet 1072062, de Santiago. Al señor Notario y Conservador de Bienes Raíces de la Comuna de San Miguel, con el debido respeto digo: Que soy dueño del sitio ubicado en calle Ecuador Nº 1670, de la comuna de La Granja, por espacio de veinticinco años, que mide 25 metros de frente por 33.44 metros de fondo, cuyos deslindes son, por calle Ecuador, 33 metros 44 centímetros de frente por calle Juan Luis Sanfuentes, 25 metros 10 centímetros al norte con calle Brasil, al sur en calle Ecuador; y al oriente, con calle Juan Luis Sanfuentes y al poniente, con Aníbal Zañartu. Por tanto, Al señor Notario y Conservador de Bienes Raíces de la Comuna de San Miguel suplico se sirva ordenar se inscriba, a mi nombre dicho sitio y se me otorgue título de dominio vigente, previa las disposiciones vigentes. Es gracia. Santiago, 20 de enero de 1965.
A. 23|14

HABIENDOSE EXTRAVIADO EL cheque del Banco Chile Serie K. A. por Eº 100 Nº 9654946, queda nulo por aviso correspondiente.
A. 23|14

CTA. Nº 405 DE AHORRO "COR-vi" habiéndose extraviado, queda nula por haberse dado el aviso correspondiente, al Banco del Estado de Chile, Suc. Bandera.
A. 23|14

POR EXTRAVIO CHEQUE SERIE D.I. N.o 176962 Bco. Crédito e Inversiones Of. Estación, queda nulo por aviso correspondiente.
A. 23|14

HABIENDOSE EXTRAVIADO cheque N.o 632403, Serie R., del Banco Francés e Italiano por la cantidad de Eº 160, queda nulo por haberse dado el aviso correspondiente.
A 24 14

CITACION.— EN LOS AUTOS DE quiebra Felitt W. Egidio Nº 90.951, por resolución de 21 de enero del presente año del 2º Juzgado Civil de Mayor Cuantía se cita a Junta de Acreedores a la audiencia del 9 de enero próximo, a las 10 horas, para deliberar sobre proposiciones de convenio presentada. La Junta se llevará a efecto en el Juzgado indicado. El Secretario.
A. 22, 23, 25|14.

HABIENDOSE EXTRAVIADO TA-lonario cheques Nº PP 181263-275, del Banco Sud Americano, Sucursal Franklin, queda nulo por haberse dado el aviso correspondiente.
A. 24|14.

14) Estatutos y legales

CUARTO JUZGADO CIVIL MA-yor Cuantía Santiago. Expediente 157256 "Banco del Estado de Chile - Larraín Joaquín", ejecutivo. En solicitud presentada a fs. 26 por Ernesto Ceballos Grohnert, minero, Estado 152, oficina 709, en representación Compañía Minera Hierro Viejo, haciéndose parte en estos autos y aceptando lo obrado, habiéndose subrogado esa Compañía en todas las acciones, derechos y privilegios, prendas, hipotecas que Banco Estado de Chile posea contra Joaquín Larraín Tagle por haber pagado por éste lo cobrado presente juicio, pidió en lo principal se le tuviere por parte en calidad demandante; primer otrosí, acompaña documentos; segundo otrosí, designa patrocinante y apoderado. Juzgado, proveyó: Santiago, tres julio 1964. Principal, como se pide, con citación; primer otrosí, por agregados con citación; segundo, téngase presente. Notifíquese personalmente demandado. Fíjase como nuevo papel usarse Eº 0,24| Navas. Francisco Pérez. Posteriormente, solicitóse notificación avisos accediéndose ello. En solicitud presentada cuaderno apremio solicitándose reiteración exhorto a Juez Letrado Petorca para proceder remate, por haberse extraviado anterior, a fs. 12, proveyóse: Santiago, once enero 1965. Como se pide, con conocimiento. Visto el tiempo transcurrido, notifíquese esta resolución conjuntamente con la que ordena con esta fecha notificar avisos cuaderno ejecutivo. Navas. Francisco Pérez. Segundo Juzgado Civil Mayor Cuantía Santiago, habilitó feriado. En consecuencia, notifico lo anterior a Joaquín Larraín Tagle. Elia Osorio. Secretaria.
A. 23 25 26|14

RESOLUCION PRIMER JUZGADO Civil, cuatro enero 1965, concedió posesión efectiva herencia intestada de Juan Puiggener Rovirosa, a hijos: Emilio, Carmen Enriqueta Juana, Joaquín Roberto Juan, y Juan Andrés Puiggener Rabasa.
A. 23.14

SEGUNDO JUZGADO DE LETRAS de Menores, conformidad artículo 12 Ley 7613, cítase audiencia parientes día 29 de enero, a las 11.15 horas. Motivo: adopción del menor Luciano Cabrera Morales Solicita Luciano Cabrera Robles y cónyuge Carmen Rita Morales Morales. Secretaria.
A. 23|14

SE HA EXTRAVIADO TITULO Nº 05971 por 180 acciones "CHILECTRA" a nombre René Calderón Gajardo el cual queda nulo haberse dado el aviso correspondiente.
A. 23|14

HABIENDOSE EXTRAVIADO EL título Nº E-7152, por 30 acciones de Cervecerías Unidas y perteneciente a Fresia Carmona de Gallo, queda nulo por haberse dado el aviso correspondiente.
A. 25|14

EXTRAVIADA LIBRETA CORVI Nº 16266, queda nula previo aviso, de Jorge Venegas.
A. 25|14

EXPROPIACION DE TERRENO CON motivo de la construcción del camino Alameda Bernardo O'Higgins sector calle Los Muermos a Población Las Rejas. Lote 1. Propietario, Juan Plana. Superficie, 119,00 m2. Valor, Eº 12.871,60. Lote 3. Propietario, Andrés Bassi Meinar. Superficie, 131,50 m2. Valor, Eº 7.408,00. Para reclamar judicialmente de este avalúo, hay un plazo de 20 días contados desde la última publicación. Sergio Saavedra Viollier, Intendente de Santiago.
C. 23, 30|14

SEGUNDO JUZGADO DE LETRAS de Menores, conformidad artículo 12, Ley 7613, cítase audiencia parientes día 1.o de febrero a las 16.15 horas. Motivo: adopción menor René Eduardo Cid Cid. Solicitan Miguel Abarca Vera y cónyuge, Elba del Canto Oliveros.— Secretaria.
A. 23, 25, 26|14

POR HABERSE EXTRAVIADO EL cheque N.o 7424555, girado por la Compañía de Petróleos de Chile (COPEC), contra el Banco de Chile (Oficina Principal), cuenta 21062, por la suma de Eº 100, a nombre de don Luis Gatica Bécker, queda nulo y sin valor por haberse dado el aviso correspondiente.
A. 25|14

HABIENDOSE EXTRAVIADO TI-tulo 20682 por 2.468 acciones de Industrias Forestales S. A., perteneciente a Arturo Carmona Aránguiz, queda nulo, habiéndose dado el aviso correspondiente.
A. 25|14

SEGUNDO JUZGADO CONCEDIO posesión efectiva Berta Luke Valenzuela a Carlos Salgado Alvarado.
A. 23, 25, 26|14

SEGUNDO JUZGADO CONCEDIO posesión efectiva Roberto Esteban Monasterio Villalobos a Roberto y Luis Monasterio Carvajal, sin perjuicio derechos cónyuge sobreviviente, Matilde Elisa Carvajal.
A. 21, 25, 26|14

CHEQUE Nº 760855, SERIE 8, Eº 100, Banco Francés e Italiano, Agencia Mac-Iver, queda nulo.
A. 25|14

QUIEBRA BARTOLOME FERRER. En resolución 20 enero 1965, Juzgado Civil Mayor Cuantía S. Miguel ordenó publicar en extracto por tres días convenio acordado consistente en lo siguiente: Nombrar por dos años prorrogables comisión liquidadora compuesta Joaquín Sabaté Gonia, Felipe Ruiz e Juan Legarreta Ugarte, a quien Sindicatura entregará bienes incautados. Comisión liquidará bienes y repartirá legalmente producido cobrando 5% dineros repartidos y no tendrá facultad fallar impugnaciones. Se condona saldo que resultare impago e intereses. El Secretario.
A. 22, 23, 25|14.

GRATIS

ESTUDIE Y OBTENGA SU DIPLOMA

ESCUELAS LATINO AMERICANAS

ESTADO 337 - 5º PISO - OF. 519 - CLASIFICADOR 862 - SANTIAGO

PIDA ESTE LIBRO

¡ESTUDIE!

ESTUDIE UN CURSO QUE LE PERMITIRA GANAR MAS $.-$.-$ OBTENGA SU DIPLOMA HOY MISMO REMITA SU NOMBRE Y SU DIRECCION Y RECIBIRA GRATIS EL LIBRO GUIA DE ENSEÑANZA DE 68 PAGINAS CON LOS PROGRAMAS DE LOS CURSOS QUE ENSEÑAMOS POR CORREO.

ENSEÑAMOS 55 CURSOS

CONTABILIDAD • CORTE Y CONFECCION • DIBUJO

CONSTRUCCIONES • DIESEL • MECANICO • TORNERO

RADIO • TELEVISION ...y 46 cursos más

ENVIE EL CUPON HOY MISMO

ESCUELAS LATINO-AMERICANAS

(Enseñanza por Correo)

Estado 337 - 5.º Piso - Of. 519 - Clasificador 862 - Stgo. Sírvase enviarme GRATIS el libro "GUIA DE ENSEÑANZA"

Nombre ....

Domicilio ....

Ciudad ....

Curso que le interesa ....

GUIA PROFESIONAL

MEDICOS

DR. ABRAHAM WAISSBLUTH

Especialista Corazón, Pulmón, Estómago, Hígado, Rayos X. Consultas: República N.o 68. Santiago. Teléfono 94092—465451. Atención de 16 a 19 horas.
GP. 4|6

DR. GASTON RAMIREZ

Piel. Manuel Rodrigues 58. Fono 65828.
H|O C. FG.

DOCTORA NAVARRETE

Señoras: Obstetricia, Ginecología. Vicuña Mackenna 923. Teléfono 35912. Consultas de 16 a 19 horas.
GP. C. H|O

DR. HERNAN DEL PINO
Enfermedades de Niños. Rayos X

Consulta de 14 a 16 horas. Mac-Iver 142, 2.o piso, Oficina 204. Fono 393691. Martes jueves y sábado. Domicilio: Fono 496745. Pedir hora.

DR. JOSE FROIMOVICH

Medicina, geriátrica, vejez, Avenida Bulnes 377, Departamento 605. Fono 67176.
GP. 80|6

MATRONAS

SEÑORA PHERINY
Lord Cochrane 114.
H|O C. GP.

TRADUCTORES

BURLEIGH

Traducciones técnicas, científicas, jurídicas, comerciales, literarias. Inglés, francés—castellano, castellano, francés—inglés.

Teléfono 495332.
GP. 30-VI

OPTICA

LENTES DE CONTACTO BAJO prescripción médica. Optica Andrés Hammersley, Bandera 183 (subterráneo). Fono 88243.
6-VII-65 GP.

PRACTICANTES

LUIS ALDUNATE
Practicante

Inyecciones, Curaciones. Atención domiciliaria. Edificio Waldorf, Ahumada 131 Oficina 915, Fono 60828.

ABOGADOS

SANCHEZ DEL POZO
Especialmente asuntos matrimoniales, posesiones efectivas, particiones, alimentos rectificaciones nombres. Cobranza, cheques. Moneda N.o 1137. Oficina 78. Teléfono 80813.
H-O C. GP.

RAQUEL KOGAN B.
Abogado

Toda clase de asuntos. Compañía 1048, 9.o piso, departamento "A". Fono 84844. Horas: 18 a 20.

ELIAS NEGHME RODRIGUEZ

Juicios civiles y comerciales. Ahumada 131, Oficina 315. Teléfono 88387.
PG. 5|

CRESCENTE EDUARDO PARRAGUEZ ACEVEDO
Abogado

Huérfanos 886, Oficina 502. Posesiones efectivas, compraventas, arrendamientos, cheques, letras.
GP. 20|63

ABOGADO

Sólo atiende asuntos de arriendo, urbanos y rurales, cualquier parte país. O'Higgins Nº 514, San Bernardo, frente la Plaza
A. 22|G.P.

DENTISTAS

DENTISTA RODRIGUEZ

Extracciones, prótesis inmediatas, coronas, fundas. Rapidez, Compañía 1068, Oficina 1103. Fono 85702.
GP. 31|8

Prótesis dentales. Reparaciones inmediatas.
CLINICA DENTAL CENTRAL Fono 83702, edificio Teatro Plaza. Compañía 1068, Oficina N.o 1103.
GP. 31|8

Prótesis dentales, soldaduras, reparaciones inmediatas.

CLINICA DENTAL EDWARDS Pasaje Agustín Edwards 29, entrepiso 111. Entrada por Ahumada 312, fono 67378.
GP. 31|8

SOLDADURAS DE PLACAS. ENTREGA 30 MINUTOS
Molina 12, esquina Alameda. Dr. Froimovich. Fono 90536. Sábados abierto todo el día.
GP 10|6.

CONTADORES

Leyes Tributarias y Sociales
Contabilidades
Oficina Contable
J. E. ALVAREZ L.
Oficina 704.
Teatinos 865, séptimo piso
GP. A. 25 IV-65

La información que Ud. necesita

ITINERARIO TRENES

A VALPARAISO:

Automotor-Salón: Sale de Mapocho, a las 15.30 horas, los sábados, excepto festivos.

Automotor-Salón: Sale de Mapocho, a las 19 horas, los días de trabajo, excepto sábados.

Automotor-Salón: Sale de Mapocho, a las 21.55 horas los domingos y festivos.

Expresos: Salen de Mapocho diariamente, a las 7.45, 11.45, 17.45 y 20 horas.

Ordinarios: Salen de Mapocho diariamente ,a las 8.20 y 14.10 horas.

AL NORTE:

Automotor a La Serena: Sale de La Calera diariamente, a las 22.30 horas.

Expreso a Chañaral: Sale de La Calera los jueves y domingos, a las 10 horas.

Directo a Iquique: Sale de La Calera los domingos, a las 10.30 horas.

Ornidario a Iquique: Sale de La Calera los jueves a las 10.30 horas.

Ordinario a Toco: Sale de La Calera los martes, a las 10.30 horas.

Mixto a La Serena: Sale de La Calera los lunes, miércoles y viernes, a las 23 horas.

AL SUR:

"Flecha del Sur" a Puerto Montt: Sale de Alameda, los jueves y domingos, a las 7 horas.

Expreso a Linares: Sale de Mapocho diariamente, a las 7.40 horas.

Ordinario a San Rosendo: Sale de Alameda diariamente a las 8 horas; combinación a Talcahuano y Temuco.

Ordinario a Pichilemu: Sale de Alameda diariamente, a las 8.30 horas.

Expreso a Concepción: Sale de Alameda los lunes, miércoles y viernes, a las 10 horas; combinación a Temuco.

Expreso a Talca: Sale de Mapocho diariamente, a las 13.45 horas.

Ordinario a Talca: Sale de Alameda diariamente, a las 14.15 horas.

Ordinario a Curicó: Sale de Alameda diariamente a las 16.30 horas.

Expreso a Talca: Sale de Mapocho diariamente, a las 19.30 horas.

"Flecha Nocturno" a Puerto Montt: Sale de Alameda los martes y viernes, a las 20.15 horas.

Expreso a Valdivia: Sale de Alameda diariamente, a las 21 horas; combinación hasta Puerto Montt.

"El Nocturno", a Concepción: Sale de Alameda diariamente, a las 22 horas; combinación hasta Osorno.

ITINERARIO AVIONES

LINEA AEREA NACIONAL INTERNACIONALES

S A B A D O

SALIDAS: 8 horas: Vuelo 800, DC-6B, con destino a Puerto Montt y Punta Arenas.

8.0 horas: Vuelo 610, DC-3, con destino a Concepción, Temuco, Valdivia, Osorno y Puerto Montt.

8.10 horas: Vuelo 610, DC-3, 8.20 horas: Vuelo 709, DC-6B, con destino a Antofagasta y Arica.

8.30 horas: Vuelo 550, Convair, con destino a La Serena, Copiapó, Antofagasta y Calama.

9.15 horas: Vuelo 530 DC-3, con destino a La Serena, Vallenar, Copiapó, Taltal, Antofagasta, Tocopilla e Iquique.

10.15 horas: Vuelo 420, Convair, con destino a Concepción, Valdivia y Osorno.

10.40 horas: Vuelo 70, Jet Caravelle, directo a Antofagasta.

15.30 horas: Vuelo 900, DC-6B, con destino a Antofagasta, Iquique y Arica.

16.30 horas: Vuelo 90, Jet Caravelle, directo a Arica.

19 horas: Vuelo 220, Convair, directo a Concepción.

LLEGADAS: 15.30 horas: Vuelo 901, DC-6B, procedente de Arica, Iquique y Antofagasta.

15.10 horas: Vuelo 71, Jet Caravelle, directo de Antofagasta.

17.35 horas: Vuelo 421, Convair, procedente de Osorno, Valdivia y Temuco.

18.15 horas: Vuelo 521, DC-3, procedente de Iquique, Tocopilla, Antofagasta, Chañaral, Copiapó, Vallenar y La Serena.

18.30 horas: Vuelo 701, DC-6B, procedente de Iquique y Antofagasta.

19.50 horas: Vuelo 611, DC-3, procedente de Puerto Montt, Osorno, Temuco y Concepción.

20.35 horas: Vuelo 551, Convair, procedente de Calama, Antofagasta, Copiapó y La Serena.

21.25 horas: Vuelo 801, DC-6B, procedente de Punta Arenas y Puerto Montt.

21.50 horas: Vuelo 891, DC-6B, carguero, directo de Punta Arenas.

22 horas: Vuelo 221, Convair, directo de Concepción.

22.30 horas: Vuelo 91, Jet Caravelle, directo de Arica.

PANAGRA SABADO

VUELO 81: Llega a las 12.05, procedente de Nueva York, Miami, Panamá y Lima, y sale a las 12.50 con destino a Buenos Aires.

VUELO 80: Llega a las 21, procedente de Buenos Aires, y sale a las 21.45 con destino a Nueva York y escalas en Lima, Panamá y Miami.

SANTORAL

Hoy: Ildefonso.
Mañana: Nuestra Señora de la Paz.

SERVICIOS URGENCIA

ASISTENCIA PUBLICA

POSTA CENTRAL, San Francisco 75, Fonos 882244 y 45000

POSTA Nº 2, Maule - Chiloé

POSTA Nº 3, Compañía esquina Chacabuco, Fono 91011

LA CISTERNA, Esperanza 0187, La Cisterna, Fono 146

ASISTENCIA PUBLICA ÑUÑOA, Irarrázaval - Villaseca, Fono 43360

DE PROVIDENCIA, Avenida Salvador 864.

VACUNATORIO INTERNACIONAL, Monjitas 665 — 397571 (anexo 278).

INVESTIGACIONES

Servicio de Investigaciones, General Mackenna-Teatinos . . . 82211

Radiopatrullas Carabineros 62261

DENUNCIAS DEL PUBLICO

El público debe denunciar todos los abusos de especulación, con artículos de primera necesidad o de uso o consumo habitual al Comité de Defensa del Consumidor, teléfono número 393789.

DENUNCIAS DE ENFERMEDADES INFECCIOSAS.— Hospital Barros Luco, Gran Avenida 3204, teléfono 59045. Denuncias de alimentos sospechosos: Independencia 2, primer pabellón, tercer piso, teléfono 374303. Vacunatorio de Emergencia. Monjitas Nº 665, departamento 11, de 8.30 a 12.30 y de 14.30 a 18.30 horas; sábados, de 9 a 12 horas Cruz Roja de las Mujeres de Chile, Independencia Nº 399, policlínica para curaciones de cirugía menor, inyecciones, luz ultravioleta, lunes y sábados, de 11.30 a 12.30 horas, y viernes, de 17 a 19 horas, radiografía del tórax, sábado de 12 a 13 horas.

AUTOS A MENDOZA

Salidas diarias a Mendoza, San Juan, Córdoba, Buenos Aires y Mar del Plata, incluso domingos y festivos. Nueva O'Higgins, San Martín, San Francisco 24. Fono 34578.

BOMBEROS

Santiago	61171
Cisterna	591122
Maipú	571212
Ñuñoa	40052
Quinta Normal	90114
San Miguel	53020

FARMACIAS DE TURNO

Farmacias de turno en la semana comprendida entre el 23 al 30 de enero de 1965.

FRANCIA, Moneda N.o 931; PORTEÑA, San Antonio 94; CUMMING, Agustinas 2299; REAL, Sotomayor N.o 699; IDEAL, Mapocho N.o 4052; BELGICA, Mapocho N.o 6101; CARRASCAL, Carrascal 4498; LA ESTRELLA, San Pablo N.o 8735; CARRERA, Pingüino N.o 1800; INDIO N.o 3, Matucana N.o 2; LEMUS, Alameda 2471; EUGENIN, Avenida España 299; EL MERCURIO, San Diego N.o 301; SANTA ROSA, Santa Rosa 1398; FRANKLIN, Franklin 798; SANTA FE, Carmen N.o 1395; BERNA, Casa Blanca N.o 2424; JOSE MARIA CARO, Avda. Central N.o 7597; RUDONIDIA, Alfredo Lobos 2789; SAN LUIS, Pirámide N.o 395; INDOSTAN, Gran Avenida N.o 5252; MONACO, Gran Avenida N.o 7529; IMPERIAL, Ecuador N.o 899; BERMACO, Gran Avenida 9878; RENCORET, Avda. Matta 350; GELROSE, Malaquías Concha 0195; DE LA CRUZ, Providencia N.o 2012; LAS CONDES, Isidoro Goyenechea, N.o 2862; EL DORADO, Fernando Arguello 7; CONCORDIA, Sebastián El Cano 1779; BILBAO ORIENTE, Plazuela Axel Munthe 7421; LORELEY, Avda. Echeñique 6435; Irarrázaval, Irarrázaval 1864; GRECIA, Avenida Grecia 2979; PLAZA EGAÑA, Irarrázaval 5701; VILLA MACUL, José Pedro Alessandri 4239; IMPERIAL, Vivaceta N.o 2893; ROZAS, Avenida Domingo Santa María 2301; COLON, Vivaceta 700; ARAUCANA, Avenida Dgo. Santa María, 3733; LA FRANCISCANA, Recoleta 271; VALDIVIESO, Valdivieso 0123; CONCHALI, Recoleta 3110; DE URGENCIA, San Francisco N.o 72.

FARMACIA DE TURNO
Permanente hasta la UNA de la madrugada
Andrade
Fonos: 90862 - 92340

14) Estatutos y legales

HABIENDOSE EXTRAVIADO 25 letras: por Eº 100 c|u, con vencimiento los días 20 de los meses febrero a diciembre 1965; por Eº 250, con vencimiento 20 de marzo 1965; por Eº 250, con vencimiento 20 de junio 1965; por Eº 100 c|u con vencimiento los días 20 de los meses enero a diciembre 1966; por Eº 100, con vencimiento los días 20 enero y 20 de febrero 1967, quedan todas nulas y sin valor alguno, por haberse dado el aviso legal correspondiente. Todas estas letras están giradas por Eugenio Henríquez Gutiérrez a su orden y aceptadas por Carlos Vásquez Vásquez.
A. 23|14

SEGUNDO JUZGADO CONCEDIO posesión efectiva Julio Eduardo Suárez Alvarez, a: Hernán y Alicia Suárez de Román, sin perjuicio derechos cónyuge sobreviviente María Dolores de Ramón.
A. 23|14

HABIENDOSE EXTRAVIADO LI-breta Corvi Nº 3575 del Banco del Estado Avda. Matte, perteneciente a Luis O. González Rojas, c|id. 2537732 Stgo. queda nula por haber dado aviso correspondiente.
A. 25|14

MERCED DE AGUAS — DON Enrique Wagner Schoenfelder ha solicitado una merced de aguas subterráneas, permanente y continua, de ochenta litros por segundo, dentro de su fundo "Santa Carolina", comuna de Maipú, departamento de Santiago. Se avisa para efectos artículo 262 del Código de Aguas.
A. 23|14

HABIENDOSE EXTRAVIADO cheques Serie P 1527001-50 Cta. 46555 del Bco. Francés e Italiano Maipú y Serie Q. A. 9777001-025 Cta. 12|00 del Bco. Chile Maipú, quedan nulos por darse el aviso correspondiente.
A. 23|14

HABIENDOSE EXTRAVIADO LI-breta Nº 1043345, del Banco del Estado de Chile, perteneciente a Sylvia Ramírez Guerra, queda nula por haberse dado aviso.
A. 23|14

HABIENDOSE EXTRAVIADO cheque Nº 2774199, serie A. A., del Banco Sud Americano, queda nulo por aviso correspondiente.
A. 24|14.

COOPERATIVA DE HUERTOS FAMILIARES "MANUEL RODRIGUEZ LIMITADA"

CITACION A JUNTA GENERAL ORDINARIA DE SOCIOS

A efectuarse el día 31 de enero de 1965, a las 9 horas en primera citación y 9.30 horas, en segunda, en el Salón Auditórium del Ministerio de Obras Públicas, ubicado en calle Morandé 71. La tabla a tratar será la siguiente:

1.—Memoria, Balance e Inventario de la Cooperativa al 31 de Diciembre de 1964;
2.—Informe de la Junta de Vigilancia;
3.—Entrega de Títulos;
4.—Elección de dos Directores en propiedad y dos suplentes; tres titulares y un suplente de la Junta de Vigilancia;
5.—Asuntos varios.

EL CONSEJO DE ADMINISTRACION

15) Fábricas diversas

CHALECAS DE LANA DESDE $ 2.900. Chalecas finas para señora desde $ 8.900. Mil artículos más. San Diego 1716. Visítenos.
A. 25|56

NOVIOS, COMPREN SUS ARGO-llas en la fábrica más antigua de Chile. Casa Sostin. Nueva York 66.
C Ind.|15

18) Instrucción y educación.

ESCUELA POLITECNICA PROFE-sional "Díaz-Gascogne". Matrícula abierta. Modas e infantil (cortefección), peluquería completa señoras, caballeros, niños; pedicuro, cortador sastre, tejidos, enseñanza rápida. Práctica individual. Diplomas profesionales. Establecimiento reconocido Supremo Gobierno. Fundada 1914. Internado Femenino, alumnas provincias. Unica dirección, Eulogio Sánchez 064 (por Vicuña Mackenna, frente a Marcoleta).
A. 24.20

18) Instrucción y educación

ALONSO FIGUEROA, CATEDRAL 1257. Cursos comerciales y profesionales ,matrícula abierta año escolar 1965. Comercio completo, dactilografía, taquigrafía, contabilidad, corte y confección, peluquería para señoras y caballeros, sastrería. Solicite prospectos e informes teléfono 69372.
A. 31|18

20) Libros y estampillas

EN SAN DIEGO 79 COMPRE EN-ciclopedia de matemáticas, Geometría y cosmografía, textos modernos de estudios.
A. 25|56

40) Propiedades venden

SE VENDE O SE PERMUTA sitio en la Gran Avenida, paradero 33, por auto o moto. Tratar, Plano Regulador 4503, Pobl. J. M. Caro.
Z. 25|40

33) Negocios Venden

ALMACEN ABARROTES CASA Y teléfono 581138. Verlo, tratar, Gran Avenida 8915, Paradero 25 1|2.
A. 29|33

E 700. SE VENDE PELUQUERIA de hombres. Buena clientela, en Recoleta casi esquina de Urmeneta, entrega inmediata. Tratar y verla en Recoleta Nº 3411.
Z. 23|33

TRASPASO LOCAL ENTRE FRAN-klin, San Diego, Nataniel. Instalaciones, estanterías, mostradores frente vidrios, vitrinas, conservadora eléctrica, dos balanzas. Tratar Galería Franklin, local 34.
A. 25|33

48) Remates y citaciones.

REMATE DEL MENAJE DE CA-sa. Domingo 24 de enero, a las 15.30 horas, calle Suárez Mujica 1780, por orden de la señora Elena Sánchez R., Luis Adrián, Carlos Martínez, Juan Pérez, Francisco Tokos, Luis Alvear, Luis Latorre, Ramón Santibáñez, Emilio Pohl, Armando Ramírez, Raúl Guerra, Miguel Avila, Arturo Díaz, Abdón Humeres, Jorge Azúa, Alfredo Pérez, Humilde Clement, Lee Jones, Reinaldo Ortega, Luis Llodrá, Elena Ramírez, George Hawkins, Sergio Navarro. A la vista. Alfredo Recart Schmidt, Gustavo Echeverría Vigil, Ricardo Araya Navarrete, Martilleros Públicos.
C. 24|48

RESOLUCION SEGUNDO JUZGA-do del Trabajo, juicio "Caja Previsión Empleados Particulares con Tellés Villalobos Luis", rol Nº 56.771; el Martillero Miguel Herrera L., rematará el 26 de enero de 1965, 17 horas, en Compañía Nº 1337: mesa comedor, 4 sillas, sofá cama, 2 sillones y refrigerador "Fensa".— La Secretaria.
C. 24|48

RESOLUCION SEXTO JUZGADO del Trabajo. Juicio "Caja Previsión Empleados Particulares con Oficina Central de Informes Comerciales". El Martillero Miguel Herrera L., rematará el 26 de enero 1965, 17 horas, en Compañía 1357: mesas escritorios, mesón mission, mesita, estante librero 3 cuerpos, máquina escribir "Royal", sillas normandas, sillones normandos.— El Secretario.
C. 24|48

RESOLUCION 2.o JUZGADO Trabajo. Día viernes 29 enero 1965, 11 horas, en Julio Prado N.o 1851 y ante Martillero Público don Miguel Herrera L., efectuaráse remate especies embargadas en juicio ejecutivo seguido por Servicio de Seguro Social, en contra infractor indícase: Expediente Rol N.o 56.291 c|Valech y Cía. Ltda.; Repr. leg. señor Bachir Sarquis Mehech. Máquina fabricar medias con costuras, "Schubert & Salzer", tipo Chemitz N.o 125.240, automática, 14 HP., la cual produce, aproximadamente, una docena medias por cada media hora trabajo, confeccionando también ropa interior; y una segunda máquina, fabricar medias, con y sin costura, también "Schubert y Salzer", automática, 14 HP., tipo Chemitz, N.o 122.783. Ambas máquinas muy buenas condiciones uso y mantenimiento, funcionando.— La secretaria.
C|25. 48

RESOLUCION 2º JUZGADO DEL Trabajo.— Día 28 enero 1965, 16 horas, en Bodega ejecutante, Agrícola Nº 1697 (Paradero Nº 5 Avda. Vicuña Mackenna) y ante Martillero Público don Miguel Herrera L., efectuaráse remate especies embargadas en juicios ejecutivos seguidos por Servicio de Seguro Social, en contra infractores indícanse: Expediente Rol Nº 55.913, c|Cruz Costa, Patricio. Motor eléctrico "The Brown Brockmeyer", Nº C-3603612, 1 HP, 115|230 volt y 1.750 rpm., muy buen estado. — 54.731. c|Oesterreich Engel, Jorge. Torno eléctrico, "E. M. S." "Saturno", Nº SA-18-G-N-1946, buen estado, con motor eléctrico 1|2 HP., 1.20 m. bancada, monofásico, 220 volts, 1.480 rpm., funcionando; esmeril, con motor y carro portátil "Salvo", serie 25|145, 1 HP., 3.000 rpm., monofásico, corriente alterna, 220 volts, también funcionando, sin número visible. — La Secretaria.
C. 26|48.

RESOLUCION 4º JUZGADO TRA-bajo.— Día 28 enero 1965, 16 horas, en Bodega ejecutante, Agrícola Nº 1697 (Paradero Nº 5, Avda. Vicuña Mackenna) y ante Martillero Público don Miguel Herrera L., efectuaráse remate especies embargadas en juicios ejecutivos seguidos por Servicio de Seguro Social, en contra infractores indícanse: Exped. Rol Nº 53.015. c|Acevedo Estay José. Veintiuna sillas metálicas, siete sillones fierro, con asiento madera; cinco sillas fierro, con asiento y respaldo; ocho sillas chicas madera pino y catorce mesas metálicas, cubierta cuadrada. — 53.114. c|Calderón Calderón, Arturo. Camión "Mack", motor Nº 331-38-639, seis ruedas, al cual faltan vidrios. — 53.968. c|González Huerta, Marta. Enceradora "Sahid", Nº 13318. — 53.321. c|Sans Ollo, Luis. Balanza "Soteco", modelo 15, Nº 1289, a la cual falta vidrio trasero. — 54.524. c|Serrano Guerra, Humberto. Motor bencina "Onan", Nº 17.342.133 y gata hidráulica "Blackhawk", sin número visible. — 53.786. c|Solís Borbarán, Alejandro. Romana "Ferrer", sin número visible. — 53.528. c|Urbina Aguilera, Osvaldo y Prado Martínez, Leonardo. Repr. legal señor Osvaldo Urbina A. Máquina escribir "Underwood", de Lux, color celeste, con estuche, Nº AK-2991605; soldadora eléctrica "Pantera", modelo HH-62 Nº 382 T. D. y otra soldadora, igual marca, modelo HH-62, Nº 384 T. D. — El Secretario.
C. 26|48.

RESOLUCION 6º JUZGADO TRA-bajo.— Día 28 enero 1965, 16 horas, Agrícola Nº 1697 (Paradero Nº 5 Avda. Vicuña Mackenna) y ante Martillero Público Dn. Miguel Herrera L., efectuarase el remate especies embargadas en juicios ejecutivos seguidos por Servicio de Seguro Social, en contra infractores indícanse: Exped. Rol Nº 34.248. c|Allel Julián, Antonio. Cincuenta y dos bisagras 4x3 1|2; cerradura cilindro, chapa "Deva", 10 cm. y lámpara escritorio bronce. — 37888. c|Castillo Castillo, Jorge. Radio velador "RCA Víctor", Nº 75819, color rosado. — 39087. c|Fuentes y Momberg. Repr. legal señor José Fuentes Poblete. Cabeza máquina para perforar "Singer", modelo 31-15 Nº AC-457405. — 38.717. c|Olea Marambio, José. Cuatro ternos usados, chaqueta y pantalón, siguientes colores: dos color plomo, uno gris y café el otro. — 39.090. c|Rivera Gallardo, Héctor. Canteadora "Tauco", Nº 34-4270, con motor de igual marca. — 37.893. c|Sáa Iturrieta, Enrique. Máquina escribir "Woodstock", Nº 6.649; radio "Standard Electric" Nº G-536 y otra radio "Freed Eismann", sin número visible. El Secretario.
C. 26|48.

48) Remates y citaciones.

REMATE DEL MENAJE DEL departamento, domingo 24 de enero, a las 11 de la mañana Avda. Bulnes 351, departamento 610, por orden de la señora Carlota Palacios de Cienfuegos, Luis Latorre, Abdón Humeres, León Herman, Raquel Farías, Luis Adrián, Claudio Chacón, Jorge Soto, Carlos Martínez, Rubén Trucco, Hugo Muñoz, Juan Pérez, Luis Alvear, Gustavo Infantas, Víctor Correa, Arturo Díaz, Humilde Clement, Raúl Guerra, Roberto Meza, Irene Araya, Alfredo Pérez, Sergio Navarro. A la vista. Alfredo Recart Schmidt, Gustavo Echeverría Vigil, Ricardo Araya Navarrete, Martilleros Públicos.
C. 24|48

53) Varios no clasificados.

ACEPTAMOS REPRESENTACIO-nes; contamos con personal idóneo en Promociones de Ventas. Casilla 3518, Santiago.
A. 24|53

"CIRCULO MENTAL DE SU DES-tino". Le ofrece su Horóscopo, para que conozca su Destino, su Carácter, Sentimientos. Además el Talismán que debe llevar, con quién y cuándo Casarse, sus Flores y Colores de su influencia personal. Orientación profesional. Se remite Contra-Reembolso a provincias. Pídalo mandando su fecha de nacimiento, Eº 1.50. Casilla 3518, Santiago, Chile.
A. 23|53

SI A LA POLLA QUIERE GANAR donde Miguel Paredes debe comprar Monjitas 887.
Z. 53

VENDO 2 BICICLETAS EN PERFEC-to estado aro 26 y 28 de hombre. A la mejor oferta Inglaterra 1458 (por Independencia).
A Z. 4|53

RELOJES, JOYAS, RELOJERIA Gabor le ofrece grandes facilidades, Estado 46.
Z. 53

ROBERTO NAZAR Y CIA. LTDA. Ahora en su nuevo local de Puente 565. Ofrece con motivo de la reciente apertura de su Gran Depósito de Plásticos Implates, Cueros Soportados, Hules, Manteles, Pergamoides, etc. con grandes descuentos.

REFRIGERADORES, RADIOS, TO-cadiscos. Facilidades. ORDINA. Alameda 2981.
Z. 47

LA CASA UTIL. Arriendo trajes para ceremonias. San Isidro 615.
Z. 50

DEPOSITO DE PLASTICOS J... Nazar. Ofrece Hules, Pergamoides, Manteles, Cueros Soportados, etc. a precios especiales, en Puente 672.
Z.

BARNIZO MUEBLES, ARREGLO instalaciones de cortinajes y confecciones. Rapidez y Honradez. Veroiza. Fono 96378.
Z. 26-53.

OPORTUNIDAD: REGALOS SE-lectos. Corbatas finas, 1.800 pesos. Medias sin costuras 1.700 pesos. "Bazar Kenny" Avenida Cumming 209.

FRUTOS DEL PAIS EN GENERAL vende Menichetti, pasto 2.o 3.er y 4.o cortes. Avena, forrajera y pelada. Cebada, afrecho y afrechillo. Por mayor y al detalle, desde un saco puesto a domicilio. Artesanos 681. Teléfono 373516.

MEDIAS INDEMALLABLES SIN costura, $ 1.480 el par; medias indemallables Labán selección extra, muy finas, $ 2.350; medias Kayser indemallables, sin costura $ 2.850. Los precios más bajos en medias, calcetines y soquetes. Precios a comerciantes. Casa Jacob, San Alfonso 55, Estación Central.
Z. 53

CECILIA: MENTALISMO, CAR-tomancia, consejos íntimos. París 849, fono 384815.
A-24|53

LIBRERIA CULTURA, DE HUER-fanos 1179, uno de los establecimientos más antiguos de la capital está ofreciendo textos escolares y libros científicos de consulta para estudios y amantes de la cultura. Siempre grandes novedades literarias.
Z. 14|53.

BICICLETAS PARA NIÑOS Y NI-ñas. También media pista. Nacionales y españolas. Facilidades.

55) Citaciones Compañías de Bomberos.

PRIMERA COMPAÑIA DE BOM-beros de Quinta Normal.— Por orden del señor Director, cito a la Compañía a reunión para el domingo 24 de enero, a las 9.30 horas. Tabla: Presupuesto año 1965.— El Secretario.
O. 24|55

NOVENA COMPAÑIA "DEBER Y Abnegación". De orden del señor Capitán, cito a la Compañía a ejercicio, para el lunes 25 del presente, a las 20 horas. Uniforme de parada. Punto de reunión, el Cuartel provisorio.— El Ayudante.

PRIMERA COMPAÑIA DE BOM-beros de La Cisterna "Patria y Honor".— Por orden del señor capitán, se cita a la Compañía a ejercicio, para el domingo 24 del presente, a las 9.30 horas. Uniforme de trabajo. Punto de reunión, el Cuartel. El Ayudante.
O. 24|55

56) Galerías y pasajes comerciales

LOCAL 36 GALERIA FRANKLIN Modas "Yoyi" y Bazar, Oficina Contabilidades.
A. 25|56

LOCAL 46 GALERIA FRANKLIN San Diego, para niños, ella, él Fábrica de Confecciones "Tutto" Descuentos comerciantes.
A. 25|56

LOCAL 39 GALERIA FRANKLIN Comerciantes: fábrica camisas, calcetines, artículos diversos tipo americano.
A. 25|56

LOCAL 32 GALERIA FRANKLIN casa "Chichi", modas, niñitas, niñitos, guaguas, ajuares de bautizos.
A. 25|56

LOCAL 24 GALERIA FRANKLIN Perfumería "Avant Lafete". Fantasías, regalos.
A. 25|56

LOCAL 11, GALERIA FRANKLIN, Casa "Texas", fábrica ropa hecha damas y caballeros.
A. 25|56

LOCAL 34, GALERIA FRANKLIN, Depósito González, quesos, mantequilla.
A. 25|56

LOCAL 10 GALERIA FRANKLIN, "Yoli Modas". Confecciones finas de señoras. Mencione este aviso, 10% descuento.
A. 25|56

LOCAL 52, GALERIA FRANKLIN. Depósito de medias. Venta por mayor.
A. 25|56

LOCAL 40, GALERIA FRANKLIN. Salón de Belleza "Nelly"
A. 25|56

LOCAL 18, GALERIA FRANKLIN. Calzados "Mabely". Depósito de fábrica.
A. 25|56

LOCAL 38, GALERIA FRANKLIN. Tienda y paquetería.
A. 25|56

LOCAL 47, GALERIA SAN DIEGO-Franklin. Zapatería "Vigevano". Calzados finos, caballeros, damas, niños.
A. 25|56

LOCAL 20, GALERIA FRANKLIN, Fábrica Ropa niños, señoritas; baby-dolls, $ 5.700. Precios comerciantes.
A. 25|56

LOCAL 4, GALERIA SAN DIEGO. Franklin, almacén, bazar. Shampoo Baycol $ 140.
A. 25|56

LOCAL 8, GALERIA FRANKLIN, Fábrica Tejidos Lana "La Roma". Enaguas finas, cinturas. Eº 3.50. Swetear fino, lana. Eº 8,50.

Doris Day la actriz triunfadora de la simpatía. Acreditada como la intérprete más taquillera y popular de Hollywood. Tres semanas de triunfos en el ASTOR. Su personaje cautivante electriza en

"NO ME MANDEN FLORES"

Gran actuación de Rock Hudson y Tony Randall, y todo en tecnicolor.

Diversos aspecto de la fascinante Doris Day en "NO ME MANDEN FLORES" la alegre y chispeante comedia de UNIVERSAL que triunfa en el ASTOR.

BANCO DE CHILE

MERCADO LIBRE BANCARIO

	COMPRADOR	VENDEDOR
Dólar	E° 2,85	E° 2,86
Libra	" 8,0028	" 8,0309
Dólar a futuro . .	" 3,099	" 3.110
MERCADO DE CORREDORES		
Dólar	E° 3,41	E° 3.42
Libra	" 9,575	" 9,604

Santiago, 22 de Enero de 1965.

Informaciones Comerciales

Proporcionadas por Swett y Eyzaguirre, Corredores de la Bolsa

MERCADO BURSATIL

Poco activo y con sus precios débiles y de baja se desarrolló el Mercado Bursatil en el día de ayer, cerrando así una semana que se caracteriza por una baja acentuada en los precios y poco interesada por negociar. Los principales conformes correspondieron a Banco de Chile, Lota, Copec, Loza de Penco, Papales y Cartones, Madeco y Petrópolico.

Los bonos hipotecarios, prácticamente sin transacciones, mantuvieron sus cotizaciones.

El volumen de operaciones alcanzó a 371.842 acciones en Santiago, 24.692 acciones con Valparaíso y 390 escudos nominales en bonos.

El cierre acusó 9 alzas contra 15 bajas, tendencia débil.

FONDOS MUTUOS

CRECINCO	2.497
CAPITALES UNIDOS	2.632

PRECIOS AL CIERRE

CIERRE OFICIAL DE LA BOLSA DE COMERCIO, A LAS 13 HORAS DE AYER

BONOS NOM E°

D. Interna 7-1 84 c
Garantía 7-1 84 c
Paviment. 7-1 84 c
Mun. Stgo. 8-1 45 n
B. Estado 6 3/4 55 n
B. Estado 10-6 75 t
Hip. Chile 6-1 65 n
Hip. Chile 10-6 75 t

BANCARIAS

Central 9.974 n
Concepción 136 n
Continental 9 n
Crédito 119 n
Chile 310 t
Edwards 34 t
Español 120 t
Hipotecario 90 t
Israelita 115 n
Italiano 14 n
Nac. Trabajo 11 n
Osorno 185 n
Pacífico 8 5/8 n
Panamericano 98 n
Sud Americ. 32 1/2 t
Talca 300 c

MINERAS

Andacollo 3 1/4 v
Aucanquilcha 29 n
Chañaral 20 t
C. Grande 535 3/4 n
Del. Punitaqui 8 n
Disputada 75 t
L. Schwager 5 1/4 t
Manganesos 300 n
Merceditas 2 n
M. Fertilizantes 33 n
Monserrat 10 n
Ocuri 180 n
Cruro 25 n
Presidenta 15 n
P. de Lobos 18 v
Tamaya 3 3/4 t
Tocopilla 250 n
Totoral 28 1/2 n

AGRICOLAS Y GANADERAS

Ayén 800 c
Cisnes 370 c
Colcura 29 n
Combus 38 n
Gente Grande 135 n
Laguna Blanca 320 t
La R. Sofruco 205 n
Rupanco 125 n
T. del Fuego 108 t
Viña C. y Toro 185 t
Wagner Stein 17 t

SALITRERAS

Anglo Lautaro A 2.980 t
Anglo Lautaro C 285 n
Iquique Port. 63 n

TEXTILES

Bellavista T. 95 n
Caupolicán 16 c
Chiteco 20 t
Flap 40 n
P. Concepción 2 n
Paños de Tomé 34 t
Rayonhil A 13 n
Sedylán A 2 1/2 n
Sedylán B 1 1/2 n
Tejidos El Salto 1 n
Textil Progreso 30 n
Textil Viña 5 1/2 n
Vestex 14 n
Victoria P. A. 9 n
Yarur 255 t

INDUSTRIALES Y VARIAS

Agenc. Graham 8 n
Arrocera EGA 10 n
Bima 10 3/8 n
Carozzi 26 n
Cem. Bío Bío 128 n
Cerv. Unidas 74 c
C. de Golf 90.000 n
Club Hípico 420 n
C. Hípico 420.000 n
C. de Polo 15.000 n
Codina 328 n
Coia 540 c
Colorantes 39 n
Cia. Industrial 53 t
Copec 39 1/2 t
Cristalerías Ch. 15 v
Chilectra 34 n
Distrib. Talca 21 n
Electr. Ind. 11 t
Electromat 55 c
Embot. Andina 17 t
Eperva 270 v
Estab. Nobis 9 t
Farmo Química 5 n
Fósforos 53 n
Gas Santiago 26 t
Gas Valparaíso 11 1/2 n
Hucke Hnos. 102 n
Ind. Bellavista 12 n
Ind. Varias 8 1/4 n
Inm. Esmeralda 62 c
Inmob. Huelén 270 v
Insa 240 v
Interamericana 4 t
Interoceánica 48 v
La Rural 23 v
Lefersa 33 3/8 c
Loza de Penco 31 t
Lucchetti 11 n
Mac Kay 91 n
M. Cholguán 8 1/4 t
Marinetti 20 c
Melón 217 t
Mol. Koster 11 c
Muelles P. V. 5 3/4 n
Nav. Arauco 19 n
Pacífico Sur 33 t
P. y Cartones 123 v
Pes. Iquique 28 1/2 c
Pizarreño 143 v
Polpaico 217 t
Quimifarm 180 n
Refrac. Lota 5 1/2 n
Ref. de Viña 101 t
Renta Urbana 77 t
Saaved. Bénard 20 n
Sanitas 6 n
Sogeco 6 n
Soprole B 1.500 n
Soprole B 1.500 t
Tabacos 180 n
Tattersall 79 t
Teléfonos 13 n
Vapores 118 t
Vidrios Planos 13 n
Volcán 58 v

METALURGICAS

CAP 204 t
CIC 235 t
Cobre Cerrillos 67 n
Elecmetal 200 c
Envases 3 1/8 n
Fensa 93 1/ 2c
Indac 11 n
Indura 11 7/8 n
Madeco 45 t
Mademsa 23 v
Mecánica Ind. 12 n
Socometal. 20 n

SEGUROS

Ch. Cons. Gles. 28 n
Esmeralda 15 n
Industrial 100 n
Lloyd de Chile 72 c

INDICE GENERAL DE PRECIOS DE ACCIONES, 2.174,4

TRANSACCIONES

Transacciones en Santiago . .	371.842
Operaciones con Valparaíso . . .	24.692
Bonos nominales E°	390

E° POR TON. PRECIO COBRE LONDRES.- TONS. LARGAS

PRIMERA RUEDA		SEGUNDA RUEDA
£ 337. 10.0. Comp. . .	Disponible	£ 341. 0.0. Comp. .
" 338. 0.0. Vend. . .	. . . . .	" 342. 0.0. Vend. . .
" 5. 10.0. BAJA . .	Fluctuación	" 3. 10.0. ALZA . .
" 310. 0.0. Comp. .	A 90 días	" 314 0.0.0 Comp. .
	Fluctuación	" 316 0.0. Vend. . .
" 5. 0.0. BAJA . .	. . . . .	" 2. 0.0. ALZA . .
SOSTENIDA . . .	Tendencia	FIRME . . . . .
1.275 Tons. largas	Ventas	900 Tons. largas

Cotizaciones de Acciones

OPERACIONES DEL 22 DE ENERO, DE 10.30 A 11.45 HORAS.

190 Bco. Estado 10-6, 75
200 Hipot. Ch. 10-6, 75
200 Bco. Chile, 325
300 Bco. Chile OD., 325
2.800 Bco. Chile, 320
2.300 Bco. Chile OD., 320
900 Bco. Chile, 320
3.497 Bco. Chile, 310
100 Bco. Chile OD., 310
1.907 Bco. Chile, 310
6.700 Bco. Sur Am., 33
9 Bco. Talca OD., 290
6.500 Disputada, 75
3.987 Lota OD., 5 1/8
67.000 Lota, 5 1/4
9.600 Tamaya, 3 3/4
4.904 T. del Fuego, 108
135 T. del Fuego, 106
6.000 Wagner Stein OD., 17
15.000 Caupolicán, 16
3.900 Cervezas, 74
3.200 Cia. Industrial, 52
48 Cia. Industrial, 51
10.500 Copec, 39 1/2
3.000 Electr. Ind., 11
200 Establecimientos Nobis, 9
5.080 Gas Stgo., 27
1.000 Insa, 240
15.685 Loza Penco, 31
1.900 Mad. Cholguán, 8 1/4
1.500 Melón, 214
1.300 Melón, 215
4.118 Pacífico Sur, 33
283 Pap. y Cartones, 124
2.300 Pap. y Cartones, 123
500 Pap. y Cartones ID., 123
7.000 Pap. y Cartones, 122
850 Pap. y Cartones, 124
8.000 Pesquera, 29
100 Polpaico, 215
1.000 Ref. de Viña, 101
6.000 Renta, 77
2.000 Vapores, 118
150 Cap, 204
10 Cic OD., 220
4.200 Madeco, 45 1/2
11.000 Madeco, 45 1/4
465 Madeco, 45
2.200 Madeco, 45 1/4
10.000 Madeco, 45

GUIA DEL ESPECTADOR

TEATROS

MARU, Huérfanos 786 (397907).— 18 y 22 horas: Cía. Leguía-Córdoba: El patio de los naranjos.
PETIT REX, Huérfanos 735 (31146) Club de Teatro de Aficionados 19 y 22 horas: "La invitación al castillo".
LA COMEDIA, Merced 349 (391523) — 22 horas: "ICTUS" presenta: El tigre y las dactilógrafas.

REVISTAS

COUSINO, San Ignacio 1249 (60657). — 19.30 y 22.30 horas: Cía. de Revistas "Humoresque".
PICARESQUE, Recoleta 348 (372606). — 19.30 y 23 horas: Cía. de Revistas. Strip-Tease.

CINES

ASTOR, Estado 237 (392112). — 13.30, 16, 19 y 22 horas: No me manden flores y Not. EE. UU. Comedia. Color. May. y Menores.
BANDERA, Bandera 76 (89111).— 14, 16, 19 y 22 horas: Volveré para amarte. Inglesa. Comedia. Mayores y menores.
CALIFORNIA, Irarrázaval 1565 (498065).— 13.30, 16.19, 19.10 y 22.15 horas: Para atrapar un espía. Noticiarios y agregados. Mayores de 18 años.
CENTRAL, Huérfanos 930 (33555).— 14, 16.15, 19 y 22 horas: El regreso del agente 007. EE. UU. Acción. Suspenso. Mayores 18 años.
CINE ESPAÑA (Estado y Huérfanos).— 14, 16.15, 19 y 22 horas: Como dos gotas de agua. Española. Comedia. Musical. Colores. Mayores y Menores.
DANTE, J. Washington 26 (494359) — 15, 19.15 y 22.15 horas: La cigarra no es un bicho. Not. y Agregados. May. 21 años.
DUCAL, Agustinas 777 (35375). — 14, 16.15, 18.45 y 22 horas: Festival de Greta Garbo: Reina Cristina. Noticiarios. Mayores 15 años.
EGAÑA, Los Guindos 3388 (471926). — 19 y 22 horas: La isla de los delfines azules. EE. UU. Aventuras. Menores.
EL GOLF, Apoquindo 614 (480046). —19.15 y 22.15 horas: La morena de Tahití. EE. UU. Aventuras. Mayores de 18 años.
GRAN PALACE, Huérfanos 1178 (60082).— 14, 16, 19 y 22 horas: La cigarra no es un bicho. Not. y agregados. Mayores de 21 años.
IMPERIO, Estado 235 (397960). — 14, 16.30, 19.15 y 22.15 horas: La señora y sus maridos. EE. UU. Comedia. Mayores 18 años.
KING, Huérfanos 640 (32838).— 15.15, 19 y 22 horas: La infancia de Iván. Rusa, drama, mayores de 14 años.
LAS CONDES, Noruega NO 6316 (484067).— 19.15 y 22.15 horas: El brazo izquierdo de la ley. Not. y Agregados. Inglesa. Comedia. (Mayores de 14 años).
LAS LILAS, J. de Dios Vial 1799 (43116).— 18.45 y 22 hrs.: La señora y sus maridos. EE. UU. Cómica. Mayores 18 años.
LIDO, Huérfanos 680 (34366).— 13.30, 16, 19 y 22 horas: El padrecito Mexicana. Cantinflas. Menores.
LO CASTILLO, Vitacura 2284 (481981). Rot. desde las 14.30 horas: Flipper y los piratas. EE. UU. Aventuras. Menores.
METRO, Bandera 137 (82361).— 15, 19 y 22 horas: Para atrapar un espía. Mayores 18 años.
ORIENTE, Pedro de Valdivia 099 (41345).— 19.15 y 22.15 horas: La infancia de Iván. Rusa. Drama. Mayores de 14 años.
PACIFICO, Huérfanos 1147 (62921) 14, 16, 19 y 21 horas: Los Primos. Francesa. Drama. Mayores 18 años.
PEDRO DE VALDIVIA, Pedro de Valdivia 1713 (43948).— 18.30 y 22.15 horas: La antesala del infierno. EE. UU. Drama. Mayores de 18 años.
REGINA, Vicuña Mackenna 634 (36097).— 18.45 y 22 horas: La antesala del infierno. EE. UU. Drama. Mayores de 14 años.
REX, Huérfanos 733 (31143-31144) — 15, 19 y 22 horas: Zulú. Mayores de 14 años.
SANTA LUCIA, Arda. B. O'Higgins 615 (34718).— 15, 18.45 y 22.15 horas: El maravilloso mundo de los hermanos Grimm.
WINDSOR, Moneda 1025 (89761). — 15, 18.45 y 22 horas. La visita. Noticiarios. EE. UU. Suspenso. Mayores de 21 años.

ROTATIVOS

ALAMEDA, Avda. B. O'Higgins 2981 (91254).— Rotativo desde las 11 horas: Más allá del ancho río. La guerra final. Había una vez dos héroes.
A. ALESSANDRI, Avda. B. O'Higgins 2879 (96848).— Rotativo desde las 11 horas: Dejila de una noche. EE. UU. Drama. Mayores de 18 años.
ALCAZAR, Brasil 373 (80122).— Rotativo desde las 13 horas: El quinteto de la muerte. Nido de espías. Rapsodia.
AMERICA, Ñuble 390 (32443).— Rotativo desde las 14 horas: Sodoma y Gomorra. El capitán Huracán. Los caballeros del Rey Arturo.
ANDES, Irarrázaval 435 (43811).— Rotativo desde las 15 horas: El destripador de Londres. Drama de primera plana. Los condenados de Altona.
AVENIDA MATTA, Av. Matta 619 (51455).— Rotativo desde las 15 horas: Confidencias de una doncella, Hombre sin rumbo, El infierno es para los héroes.
ALHUE (Población Dávila).— Rotativo desde las 14 horas: Mi desconocida esposa. A toda máquina. Escuela de música.
BAQUEDANO, Plaza Italia 073 (31787).— Rotativo desde las 14 horas: El deporte predilecto del hombre. Rebelión redentora. Ganado y trigo.
BLANCO ENCALADA, Blanco Encalada 2820 (91787).— Rotativo desde las 14 horas: Al son de la marimba. El infierno es para los héroes. Yo, ella y la otra.
CAPRI, Monjitas 845 (392414). — Rotativo desde las 14 horas: Deseo bajo los olmos, Un nuevo modo de amar.
CARRERA, Av. B. O'Higgins 2151 (86885).— Rot. desde las 14 horas: El niño que robó un millón. Siete días de mayo. El aventurero del Pacífico.
CERVANTES, Matías Cousiño 134 (381894).— Rotativo desde las 11 horas: La pantera Rosa. EE. UU., comedia, mayores de 18 años.
CINELANDIA, Puente 540 (67533). — Rotativo desde las 13 horas: El burócrata González. Canción de juventud.
CITY, Agustinas 1022 (86687).— Winchester 73. EE. UU. Acción. Mayores de 18 años.
COLON, San Pablo 3001 (90577). — Rotativo desde las 13 horas: La furia de los Vikings. Los Mongoles. Escuela de música.
CONTINENTAL, Plaza Bulnes 41 (60735).— Rotativo desde las 14 horas: El Padrecito, mexicana cómica, menores.
CHILE, Recoleta 2104 (372566).— Rotativo desde las 14 horas: El reposo del guerrero. Los californianos. Hogueras de odios.
EL SALTO, El Salto 3132 (373334) — Rotativo desde las 14 horas: La vida de Agustín Lara. Hogueras de odio. Un testigo en la ciudad.
ESMERALDA, San Diego 1035 (64303.— Cerrado por reparaciones.
FLORIDA, Estado 226 (34389).— Rotativo desde las 11 horas: El hombre del río. Francesa, comedia, mayores y menores.
GRAN AVENIDA, Gran Avenida 4850 (52183).— Rotativo desde las 14 horas: El tren de las 3.10 a Yuma. El Dr. Insólito. Su mejor enemigo.
HOLLYWOOD, Irarrázaval 2900 (42389). — Rotativo desde las 14 horas: Más allá del ancho río. La guerra final. Había una vez dos héroes.
HUELEN, Huérfanos 979 (31603). — Rotativo desde las 11 horas: La guerra es un infierno, EE. UU., drama, mayores de 21 años.
IDEAL CINEMA, Mapocho 4117 (731384).— Rotativo desde las 14 horas: La conquista del oeste. El tesoro del ahorcado. Festival de Tom y Jerry.
IMPERIAL, San Diego 1344 (51112).— Rotativo desde las 14 horas: Los californianos. Yo, ella y la otra. Al son de la marimba.
ITALIA, Bilbao 473 (41883).— Rotativo desde las 14.30 horas: Infierno bajo el agua. Tres vidas errantes. Dibujos animados.
LIBERTAD, Vivaceta 1564 (361621). — Rotativo desde las 14 horas: El balcón de la luna. Los tres huastecos. Escuela de música.
LIRA, Pintor Cercarelli N.o 292 (52181).— Rot. desde las 14 horas: Lancha torpedera PT-109. David y Goliath. Cacería en la jungla.
MADRID, Chacabuco 32-O (92657) — Rotativo desde las 13 horas: Gigante de la maratón. Sodoma y Gomorra. El rey de los piratas.
MAIPO, San Pablo 4251 (95050). — Rotativo desde las 14 horas: El niño que robó un millón. Siete días de mayo. El aventurero del Pacífico.
MARCONI, Manuel Montt 032 (42867).— Rotativo desde las 14 horas: El Capitán Newman. Pasiones secretas.
MAYO, Monjitas 879 (391201).— —Rotativo desde las 10 horas: Flipper y los piratas. EE. UU. Aventuras. Menores.
MINERVA, San Pablo 2230 (91464) — Rotativo desde las 13 horas: Dos ojos, doce manos. Ivanhoe. La heroica patrulla.
MISTRAL, San Diego 279 (63994). — Rotativo desde las 13 horas: La heroica patrulla. Ivanhoe. Dos ojos, doce manos.
MODERNO, Gran Avenida 6544 (253 La Cisterna).— Rotativo desde las 14 horas: Los dioses vencidos. Vuelo a Tánger. Bodas sangrientas.
MONACO, Arturo Prat 715 (382845). — Rotativo de 13 horas: El hijo de Espartaco. El Capitán Huracán. Sodoma y Gomorra.
MONUMENTAL, Av. B. O'Higgins 3943 (91555).— Rotativo desde las 14 horas. Su único deseo. El tillo negro. El castigo de Frankenstein.
NACIONAL, Independencia 801 (370594).— Rot. desde las 13 horas: Los caballeros del Rey Arturo. Pistolero al atardecer. El hijo de Espartaco.
NILO, Monjitas 879 (392078). Rot. desde las 11 horas: Los Beatles Menores. Inglesa. Musical.
NORMANDIE, Av. B. O'Higgins 139 (392749).— Rot. desde las 14 horas: Imperio de Titanes. La dicha de amar. Mayores de 14 años.
NOVEDADES, Cueto 257 (94594).— Rotativo desde las 15 horas.— Ejercicio para cinco dedos. Rififi entre los hombres. Su último cartucho.
PALACE OVALE, Iquique 6698. — Rotativo desde las 14 horas: Safari sensacional. Los dioses vencidos. Deseo y destrucción.
PALMILLA, Pedro Fontova 5021.— Rotativo desde las 14 horas: El amor que yo te di. Peligros en la noche. Agregados.
PORTUGAL, Diez de Julio 252 (34816).— Rotativo desde las 14 horas: El tesoro del diablo. Dos sargentos. Infidelidad.
PRAT, San Diego 2117 (50754)— Rotativo desde las 13 horas: El tren de las 3.10 a Yuma. Los tres huastecos. Escuela de música.
REAL, Compañía 1040 (65555).— Rotativo desde las 11 horas: El padrecito. Mexicana. Cantinflas. Menores.
RECOLETA, Recoleta 507 (393173) Rotativo desde las 14 horas: La furia de los Vikings. Los Mongoles. El castillo de Frankestein.
REPUBLICA, República N.o 239 (93613).— Rotativo desde las 13 horas: La conquista del oeste. El tesoro del ahorcado. Festival de Tom y Jerry.
RIO, Monjitas 743 (33550).— Rot. desde las 11 horas: Corazones heridos. Si contiesta mi marido.
RITZ, San Antonio 80 (30913). — Rotativo desde las 11 horas: Tres cuentos de Boccacio 70. Cosechas de odio. Mayores de 21 años.
RIVIERA, Diagonal Cervantes 802 (38093).— Rotativo desde las 13 horas: Un nuevo modo de amar. Deseo bajo los olmos.
ROXY, Huérfanos 1055 (80809). — Rotativo desde las 11 horas: Ser male fue su destino. EE. UU. Acción. Mayores de 18 años.
SAN ANTONIO, San Antonio 281 (32505).— Rotativo desde las 11 horas: La mundana respetuosa. Noticiarios. UFA y Universal.
SAN DIEGO, San Diego 612 (81092) — Rotativo desde las 14 horas. El deporte predilecto del hombre. Rebelión redentora.
SAN MARTIN, Avenida B. O'Higgins 776 (35357).— Rotativo desde las 11 horas: Canción de juventud. El burócrata González.
SAN MIGUEL, Euclides 1202 (51262).— Cerrado por reparaciones.
SANTA FE, San Diego 1950 (55103). — Rotativo desde las 14 horas: Pecado de amor. Dulce pájaro de la juventud. Hijos y amantes.
SANTA ROSA, Santa Rosa 3890 (50965).— Rotativo desde las 14 horas: Al son de la marimba. El indomable. El canto de Sherezade.
SANTIAGO, Merced 829 (32888). — Rotativo desde las 13.15 horas: Zulú. Mayores de 14 años.
SAO PAULO, Merced 772 (397946) — Rotativo desde las 11 horas: El cadáver en el diván. EE. UU. Policial. Mayores 18 años.
SEPTIEMBRE, San Dionisio 2561 (94331).— Rotativo desde las 14 horas: El tesoro del diablo. Dos sargentos. Infidelidad.
SUR, San Diego 935 (61524).— Rotativo desde las 13 horas Más allá del ancho río. La guerra final. Había una vez dos héroes.
TIVOLI, Huérfanos 757 (30611).— Rotativo desde las 11 horas El llanto del ídolo. La posada de los tres secretos.
TOESCA, Huérfanos 1313 (63289) —Rotativo desde las 11 horas: Los caballeros las prefieren rubias. Cuéntame tu vida.
VALENCIA, Independencia 2199 (370288).— Rotativo desde las 14 horas: La furia de los Vikings. Los Mongoles. El indomable.
VENECIA, Castro 130 (80336). — Rotativo desde las 14 horas: No te fíes de un extraño. La carnívora. Santo Remuente.
VICTORIA, Huérfanos 827 (30621) Rotativo desde las 13.15 horas: Zulú. Mayores de 14 años.
YORK, Anumada 166 (66687). — Los monstruos. Italiana. Comedia. Mayores 21 años.

CINES COMUNALES

AVENIDA (Buin).— Rotativo desde las 15 horas: La joven mancornadora. El jinete escarlata. La edad del deseo.
MUNICIPAL (San Bernardo). Rotativo desde las 14 horas: El caballo blanco, Si yo fuera millonario.
NACIONAL (Puente Alto). Rot. desde las 14 horas: La bandida. Caravana de mujeres. El zorro de Jalisco.
PLAZA (Puente Alto). Rot. desde las 14 horas: Cuando hierve la sangre. Avance a la retaguardia.
PLAZA (Talagante).— Rotativo desde las 17 horas: El caserón misterioso. Las dos coquetonas.
SANTIAGO (San Bernardo) Rot. desde las 14 horas: Hombre de río. Los hijos del trueno. Mayores y menores.

Mayda Monterrey viaja mañana a Buenos Aires para ser hospitalizada

En el Caravelle de LAN CHILE, viajarán el domingo próximo a las 8.50 horas, con destino a Buenos Aires la actriz española Maida Monterrey, acompañada de su hermana y del médico Julio Cesar Acevedo. La actriz será llevada al Instituto Argentino del Quemado, ya que resultó gravemente lesionada al estallar un incendio en su casa habitación.

NUEVO CIRCO LAS AGUILAS HUMANAS 1965, HOY, EN CARAHUE; LUNES 25, EN PITRUFQUEN; 26 Y 27, EN VILLARRICA; Y 28 EN LONCOCHE

CAPITAN INGLES NORMAN SCOTT, CON SU IMPRESIONANTE GRUPO DE DIEZ LEONES AFRICANOS, UNA DE LAS ATRACCIONES SELVATICAS MAS APLAUDIDAS DEL NUEVO CIRCO 1965, CUYA JIRA SUREÑA ES TODO UN EXITO.

Nos llegan interesantes noticias del sur, relacionadas con los magníficos y merecidos sucesos que marcan las actuaciones del Nuevo Circo "Las Aguilas Humanas" 1965 en las diversas ciudades que visita en cumplimiento de la programación trazada por la Empresa Chilena "Cóndor" del Teatro "Caupolicán".

Los actos que más aplausos obtienen de los entusiastas públicos de la zona central-sur son los de Red Arrow-Pluma Roja, el indio sioux lanzador de látigos y lazos de cowboys; los perchistas aéreos españoles "Los Tres Cantillana"; los acróbatas juveniles mexicanos "Los Cuatro Valencia", en trampolín cama-elástica; el magnífico conjunto de gimnastas-pulsarios y acróbatas españoles "Los Cuatro Videla"; Miss Sandra Hope y su fantástico conjunto de 20 palomas amaestradas en libertad; "Los Beatles" de Zapallar, graciosos tonies coléricos; Lupe, el mexicano suicida, marcando intensas notas de suspenso emocional; el cuarteto de trapecistas voladores mexicanos suicidas "Los Cuatro Hermanos Gómez-Sánchez".

El Circo Motorizado N.o 1 de Chile se encuentra en Carahue, habiendo suscitado enorme interés entre adultos y niños de esta amplia zona.

Debemos también exaltar el gran triunfo del cazador y domador de fieras capitán inglés Norman Scott con su impresionante grupo de diez leones africanos, todos juntos en la gran jaula redondel de acero y los graciosos elefantes musicales-bailarines "Jumbo" y "Dumbo", paquidermos muy inteligentes que cada día gustan más y más a los niños sureños.

Hoy sábado 23, y mañana domingo 24, actuará en Carahue, zona que por primera vez visita el Circo "Las Aguilas Humanas", y donde todos los sectores públicos de Carahue y alrededores le brindarán entusiasta acogida.

En Pitrufquén, el lunes 25, única función, noche; en Villarrica, el martes 26, noche, y el miércoles 27, vermut y noche, despedidas de Villarrica; en Loncoche, el jueves 28, única función, noche; en Lanco, el viernes 29, única, noche; en Panguipulli, el sábado 30, debut noche, y domingo 31, matinée y vermut, despedidas Panguipulli.

Seguirán a San José Mariquina; La Unión, Río Bueno, Río Negro, Purranque, Frutillar, Puerto Montt, Puerto Varas, Osorno, Valdivia, Los Lagos, Temuco, etcétera, saltando a la zona de Coquimbo.

HONOR A LOS ROTITOS MUSICALES MAS GRACIOSOS... DE CHILE ¡PASO AL CRIOLLISMO! MAÑANA DOMINGO 24, EN VERMUT A LAS 19 Y NOCHE A LAS 21. "TEATRO CAUPOLICAN", CITA DE CHILENIDAD... ¡A LAS MECHAS DIJO UN PELAO!

"LOS PERLAS" SE VAN P'A MEXICO
MAÑANA FESTIVALAZO DESPEDIDA DE CHILE

¡Nuevaolismo! CARLOS GONZALEZ Y LOS ROCKETS, CARMEN MAUREIRA, LOS DOLLARES, DANNY CHILEAN, RAMON AGUILERA Y LOS PLAYEROS, GRACIOSOS COMICOS HERMANOS IBAÑEZ; Y CARMEN RUIZ Y SUS VIBRANTES "CANTARES DE CHILE", ACTUARAN EN ESTA EMOTIVA DESPEDIDA A "LOS PERLAS"

La aguja magnética del destino artístico de "Los Perlas", osciló a diversos ángulos y países.

Y, ahora, después de actuar exitosamente en Estados Unidos —honor que entre folkloristas solamente alcanzaron los recordados "Cuatro Huasos"—, la aguja magnética de "Los Perlas" se orientó a México.

Desde la tierra de Pancho Villa y Zapata, recibieron provechosos contratos. El 25 próximo volarán a México portando acordeón y guitarra cancionera, y su ancho corazón para cantar lo que es la alegría musical de Chile.

¡Qué caramba estos "Perlas" son auténticos embajadores de nuestro Chile, que vibra a través de sus cuecas y cantares musicales, mezclando el humorismo criollo la chispa y la gracia española.

"LOS PERLAS" se lo merecen todo. La Empresa Chilena "Cóndor", tomó la iniciativa de rendir homenaje público de despedida de Chile a este dúo que en la T. V., Radio y escenario teatrales ha ensanchado de alegría nuestros corazones, con sus "Cuecas en Tarro", "El Casamiento a Pata Pelada", "Las Quedadas", "El Patras pa'elante", "El Guatón Loyola", "La Farra de los Pescados".

Y en el escenario del querido y popular TEATRO CAUPOLICAN, mañana domingo 24, en vermut a las 7, y noche a las 10, un selecto marco artístico actuará en torno de "LOS PERLAS", despedida que reunirá a todos los sectores del gran público chileno, que gusta de las cuecas de caramba y zamba.

¡Aún tenemos música chilena, ciudadanos!

EXTRAORDINARIO SHOW ESTELAR EN HOMENAJE DESPEDIDA DE "LOS PERLAS"

Actuarán mañana en el "Caupolicán", a las 7 de la tarde y 10 de la noche: Carmen Ruiz, con su criollísimo conjunto "Cantares de Chile"; el magnífico cantante nuevaolístico, Carlos González, con su orquesta "Sonorama", y "Rockets", el gran favorito de la juventud Ramón Aguilera y los Playeros; el notable cantante colérico Danny Chilean (Suzy o Lucy); la magnífica cantante Marisole, (Salta mi corazón), la aplaudida Carmen Maureira (La leyenda del beso); y los graciosos fonomímicos musicales, Hnos. Ibáñez, con sus imitaciones de "Los Caporales", que tanto divierten al público del "Caupolicán".

Por su parte, "Los Perlas", —los rotitos musicales más graciosos de Chile—, se superarán, interpretando todos sus últimos éxitos, tan aplaudidos por la crítica capitalina.

Los boletos numerados conviene adquirirlos HOY, anticipadamente, en el "Caupolicán"... E° 3, platea baja numerada adultos; E° 2 platea numerada niños; E° 1 (un escudo), balcón general segundo piso, y $ 700 niños a balcón.

GRAN FESTIVAL DESPEDIDA DE CHILE: "LOS PERLAS", MAÑANA EN EL TEATRO "CAUPOLICAN"

"LOS PERLAS", duo cómico musical, cuya despedida en el "Caupolicán" promete asumir brillantes contornos.

Un grupo de compañeros artísticos de diversas radiodifusoras, boites y teatros de Santiago ha organizado un brillante show-festival de despedida de Chile de "LOS PERLAS" (los rotitos musicales más graciosos y favoritos del gran público santiaguino), y a realizarse mañana domingo 24 en vermut y noche en el Teatro Caupolicán.

"Los Perlas" son eximios músicos y diestros ejecutantes, dominan las diversas facetas del humorismo criollo y su gracia, chispa y buen humor, como fresco rocío, llegan a todos los espíritus, divirtiendo a chicos y grandes.

El homenaje de despedida de Chile de "Los Perlas" en gravitación a su popularidad, prestigio y simpatía, será todo un acontecimiento grande mañana domingo 24 en el "Caupolicán".

Se presentará un gran desfile de orquestas y 25 atracciones nacionales e internacionales, todos deseosos de exteriorizar el estímulo y aplauso a "Los Perlas", que la semana próxima en jet "Canadian Pacific" viajarán a México contratados por el famoso "El Patio", de ese país.

En el show actuarán mañana los siguientes valores, cantantes nuevaolistas favoritas de nuestra juventud, Ana María Millán, Carmen Maureira, Los Dollares, Danny Chilean, Ramón Aguilera y "Los Playeros"; cantante Carlos González con "Los Rockets" y su gran orquesta "Sonorama"; graciosos fonomímicos Hermanos Ibáñez; y folklirista Carmen Ruiz y los vibrantes y criollísimos "Cantares de Chile".

Los boletos numerados se entregan hoy durante todo el día en el "CAUPOLICAN" y tienden a agotarse.

S. A. DE DEPORTES NEVADA

Junta General Ordinaria de Accionistas

En conformidad con los Estatutos Sociales, se cita a los señores accionistas a Junta General Ordinaria para el viernes 29 de enero, a las 19 horas, en las oficinas de Paris 764 —2.o piso—, para dar a conocer la Memoria y Balance correspondiente a los períodos 1962 y 1963.

El Registro de Accionistas permanecerá cerrado desde el 21 al 29 del presente, ambas fechas inclusive.

EL PRESIDENTE

Santiago, 21 de enero de 1965

Unión de Periodistas Universitarios cumple un año de actividades

Un año de actividades cumple hoy la Unión de Periodistas Universitarios. Con este motivo, en su sesión-almuerzo ordinaria de hoy, el ejecutivo de la entidad recordará a los ex directores de la Escuela de Periodismo de la Universidad de Chile, Santiago del Campo, Guillermo Eduardo Felú y Ramón Cortez Ponce.

La Unión celebrará oficialmente su primer aniversario en la segunda quincena de marzo próximo, en una reunión de camaradería a la que serán invitados los directores de todos los medios informativos, directores de Escuelas de Periodismo, dirigentes gremiales de la prensa y otros círculos vinculados a las actividades profesionales periodísticas.

Durante su primer año, la Unión de Periodistas Universitarios realizó un Seminario de Prensa Estudiantil y publicó diez números de su revista quincenal "El Reportero".

¡¡¡El Comisario Nuggel!!!
Escúchelo en
C.B. 146 Radio Magallanes
"SU EMISORA POPULAR"
Lunes a Viernes 10.30 de la noche

I. MUNICIPALIDAD DE SANTIAGO
TEMPORADA DE DIFUSION CULTURAL
Primera Etapa - 1965
HOY —— A LAS 22 HORAS
Calle MARGARITA con SUBERCASEAUX
(BARRIO SAN EUGENIO)
BALLET MUNICIPAL DE ARTE MODERNO
Director: Octavio CINTOLESI
PROGRAMA:
"Las Silfides" — "Don Quijote" — "Amor Brujo"
ORFEON MUNICIPAL:
Hoy, a las 18.30 horas: Retreta en el Hospital Psiquiátrico.
PROXIMO ESPECTACULO: Lunes 25, a las 22 horas, Concierto de la Orquesta Filarmónica Municipal, en la Plaza Fidel Muñoz.

ULTIMA PAGINA DE ESTA EDICION
Edición de 20 páginas — Precio: E.o 0.15

LA NACION

SANTIAGO DE CHILE
SABADO 23 DE ENERO DE 1965

Autor francés afirma que si Bach estuviera vivo se dedicaría a componer música de jazz

Jacques Loussier, que ha tomado temas del gran maestro para "modernizarlos", explica su teoría.– Una de sus obras, "Play-Bach", es un ballet recientemente estrenado en la Opera Comique, de París

PARIS, (ANSA).— Jacques Loussier, cuyo ballet "Play-Bach" acaba de ser puesto en escena por la "Opera Comique" bajo la dirección de Claude Bessy, fue entrevistado, mientras recorría en su coche por las calles de París, por una redactora de "Le Figare Litteraire".

Jacqueline Vandel, autora de la nota que el prestigioso periódico francés publicó hace algunos días, describe en forma sugestiva al joven compositor: un muchacho de expresión ardiente, cuyo rostro ovalado es subrayado por una barbita en forma de collar y por el cabello moreno que se une a la barba por las patillas. "Una mirada abierta, sonriente... —dice Jacqueline— Jacques Louissier es calmo, afable, reposado".

El tema de la conversación es muy interesante, pues se trata nada menos que de Juan Sebastián Bach interpretado en jazz. No es una novedad en el campo musical, por cierto, pero, la reiteración demuestra que "Bach en jazz" tiene un atractivo poco común para los compositores de nuestro tiempo.

Louissier lo explica así, hablando de su obra: "Play-Bach" es una composición mía de hace 6 años, a la que se agrega la coreografía de Claude Bessy. Junto con dos amigos, Pierre Michelot y Christian Garros, quise dar una interpretación revolucionaria a Bach, más adecuada al gusto de hoy. ¿Si Bach viviera en nuestro tiempo, acaso no compondría música de jazz?".

Y agrega luego reflexivamente: "Pienso que la música serial de la dodecafonía atonal no es en absoluto la anulación de la música clásica. Es asombroso que los compositores de hoy no tengan en cuenta el gran aporte del jazz a la música moderna".

En estos días Loussier se ocupa de la columna sonora de un film. Se trata de "Le Ciel sur la tête" de Yves Ciampi que se estrenará a fines de este mes en París. Hijo de músicos célebres, Ciampi discute con buenos conocimientos las partituras y las grabaciones sobre cinta que Loussier le entrega. Loussier compone de prisa, pero con esmero. Además de esta tarea en este período está trabajando también en la música de escena para una versión de "La Soeur de Gribouille" de la condesa de Segur para la televisión francesa. Prisa, carreras, aceleración: éstos son los elementos de la vida del joven compositor, elementos que, lógicamente están en nuestro tiempo y en su música.

Jacques Loussier estudió en el Conservatorio piano y luego armonía. Nadie le enseñó a componer, aprendió por su cuenta, haciéndolo. ¿Cómo trabaja? Dejándose llevar por la inspiración. A su entrevistadora de "Le Figaro Littéraire" el músico explicó así cómo se inspira para componer. "Para los films me inspiro en las imágenes que me dan inmediatamente una idea del color orquestal. Una vez que instituyó los tintes me pongo a trabajar y compongo como un pintor haría un cuadro. Trabajo muy rápido, porque casi no pienso en ninguna otra cosa cuando me pongo a componer. Lo único que lamento es no tener más tiempo a mi disposición. Me dan encargos tras encargos. Compongo a pedido. Bueno, también los clásicos, Bach, Mozart, Chopín, componían así. Eran muy pocos los que lo hacían por cuenta propia. Hoy se exige al compositor mucho más conocimientos que antaño. No debe ignorar ninguno de los adelantos nuevos de la técnica..."

Loussier está casado, tiene tres hijos pero escaso tiempo para gozar de una vida tranquila en su hogar. Debido a su notoriedad y a los famosos encargos se ve obligado a encerrarse buena parte del día y de la noche en su cuarto de trabajo y el resto del tiempo correr de un lugar a otro.

La señora Loussier ha revelado a la entrevistadora del músico que esas "carreras" continuas se deben exclusivamente a que el compositor no sabe "negarse" y acepta todos los pedidos. "No sabría vivir de otro modo" agrega.

Los comienzos de Loussier en su carrera fueron difíciles. Tocó un poco en todas partes: cervecerías, salas de baile, orquestas gitanas, cubanas, españolas, rusas. Viajó al extranjero. A su regreso a Francia pasó a ser acompañante de cantantes: Aznavour, Catherine Sauvage, Suzy Dalair. "Son experiencias que enriquecieron mis conocimientos musicales" afirma el músico. Jacqueline Vandel le hace para terminar su entrevista una pregunta insidiosa. "En el fondo —dice— no será la fortuna que usted busca". Jacques Loussier duda un instante y luego contesta con firmeza: "No. Imposible. Nunca me podría encontrar en esa situación".

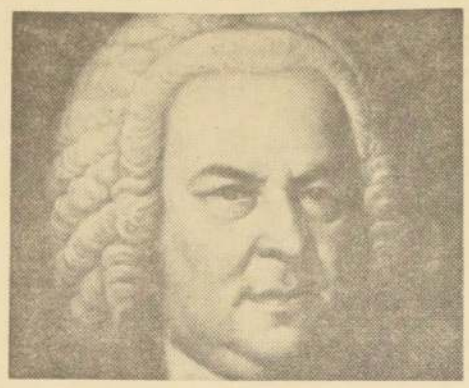

Juan Sebastián Bach

MIAMI BEACH, Florida.— Al agua, a refrescarse todo el mundo y en la agradable compañía de Linda Romano, cuya presencia iluminó las soleadas playas de Florida.— (FOTO UPI.)

TERMINO EN CHILE EL ARIDO SISTEMA PARA ENSEÑAR INGLES

Desde marzo, las clases se harán con un sistema más racional y eficaz aprobado por el Ministerio de Educación.– Gran parte de este adelanto se debe a Del González Wheeler, un profesor que vela por el mejoramiento de la enseñanza de este idioma.

Desde marzo se incorpora al plan de estudios de inglés de los establecimientos dependientes del Ministerio de Educación, un sistema racional y eficaz. El único que permitirá al alumno asimilar el idioma tal como debe emplearlo en la vida cotidiana.

Así lo informa y lo comenta el profesor González Wheeler.

Con la intención de pasar sus vacaciones en Chile, González Wheeler, mitad norteamericano, mitad español, director educacional de la McGraw-Hill Book Company, editorial muy importante en Nueva York, fue invitado a participar en el Seminario de Inglés que se desarrolla en el Instituto Chileno Norteamericano de Cultura.

González Wheeler está encargado de los textos de enseñanza de inglés y se ha especializado en asuntos latinoamericanos.

—Desde hace 25 ó 30 años se desarrolla una especie de revolución de la enseñanza de idiomas, explica el profesor. Durante siglos, existió un método igual para enseñar los idiomas. Ahora se está aplicando una técnica a base de discos que equivale a llevarse al profesor a la casa.

—Los resultados se están aplicando en universidades europeas y en América Latina hay gran interés. Chile es uno de los países que comenzará a aplicar el método con mucho adelanto en el hemisferio.

REPORTERO POR OBLIGACION.— Del González antes de ser profesor trabajó como reportero marítimo en varios diarios de Nueva York.

—Era la única manera de costear mis estudios, explica. Pero en realidad no se usó, porque la enseñanza ha sido siempre mi interés principal.

—Una vez, viajando por Centroamérica, una profesora me llevó a su clase en una modesta escuela. Observé que todos los alumnos estaban sentados en el suelo, porque en la sala no había bancos. Sólo un pedazo de pizarrón servía a la maestra para graficar su enseñanza.

—Cuando le pregunté si esta situación iba a mejorar ella me respondió que por supuesto. Después de clases los niños obtendrían cajas de cartón en los almacenes cercanos y podrían sentarse en ellas.

—Entonces decidí prestar a América Latina, aunque fuera una pequeña contribución. Como mi especialidad es el inglés, he tratado de mejorar su enseñanza en estos países, porque para mí, todo aquél que se matricula en un curso de idioma es porque va tras un sueño. Este puede ser un mejor empleo, un viaje o la intención de leer libros escritos en ese idioma. Entonces a esa persona hay que facilitarle el aprendizaje.

Sin embargo, González Wheeler no se manifiesta partidario de la enseñanza casi obligada del idioma que reciben los niños matriculados en escuelas donde sólo se habla inglés y se prescribe el idioma nativo.

—Nuestra intención al aplicar los nuevos métodos, dice, es precisamente reducir a un curso de inglés lo que se hace en estos establecimientos, con el mismo éxito pero sin poner en segundo plano el idioma original.

De Santiago, el profesor viajará a Córdoba, Argentina donde ofrecerá 14 conferencias sobre su especialidad.

ESTUDIOS GEOMAGNETICOS DE EE. UU. CONTINUAN EL 25 EN P. ARENAS

En misión científica relacionada con el Proyecto "Magnet", llegará a Punta Arenas el próximo lunes un avión de transporte norteamericano, de la Oficina Oceanográfica Naval de los Estados Unidos.

El objetivo del programa conocido como Proyecto "Magnet" es el de lograr datos más exactos y adecuados para el mejoramiento de las cartas isomagnéticas mundiales de navegación.

Los datos geomagnéticos logrados mediante estos vuelos son utilizados en la confección de cartas náuticas e isomagnéticas mundiales publicadas por el Gobierno de los Estados Unidos. Se tiene de esta forma un conocimiento mejor del campo magnético de la tierra en las zonas oceánicas y datos más exactos para la navegación de los barcos y aviones de todas las naciones.

AVION LABORATORIO.– El avión en referencia es un transporte Skymaster modificado de la Armada norteamericana, equipado con un magnetómetro vector aéreo y un equipo especial de navegación. El magnetómetro aéreo mide la intensidad y la dirección del campo magnético de la tierra, proporcionando información para cartografiar todos los elementos del campo.

Desde su llegada a Punta Arenas el avión realizará siete vuelos en forma de abanico hacia la Antártica. Cada uno de estos vuelos se hará de acuerdo con el estado del tiempo.

Después de cumplida su misión en el extremo sur del continente, el avión proseguirá con sus estudios en Sao Paulo, Brasil, y luego Barranquilla, en Colombia y Ciudad de México, para regresar a Washington alrededor del 28 de febrero.

VERANEAN EN SANTIAGO

Durante algunos días ha permanecido en Santiago, un grupo de 11 niñitas, hijas del personal perteneciente al Ala N.o 3 de la Fuerza Aérea de Chile, de guarnición en Punta Arenas. La delegación viene a cargo de la asistente social de la misma institución, señorita Georgina Miranda, y por primera vez visitan la capital. En el curso de su estada han tenido oportunidad de visitar diversos puntos de atracción de la ciudad y sus alrededores, como también Viña del Mar. El grupo regresará esta noche a su ciudad de origen. EN EL GRABADO, la delegación puntarenense, retoza en las frescas aguas de la piscina de la Base Aérea Colina.

arte y cultura

RETIRO DE OBRAS.— El Museo de Arte Contemporáneo (Quinta Normal) avisa a los artistas que presentaron obras al Salón de Artes Aplicadas que pasen a retirarlas antes del 30 del presente, pues el Museo se inhabilitará por transformaciones y permanecerá cerrado en febrero.

CONCURSO MUSICAL.— El Gobierno de Mónaco invita a los músicos y compositores de todo el mundo a participar en el concurso musical "Príncipe Rainiero III", destinado a obras inéditas. Está dividido en tres categorías: música de cámara, orquestal y obra de escena (ópera o ballet). Mayores informaciones se proporcionan en el Consulado, casilla 2074, Valparaíso.

PINTURA RELIGIOSA.— El próximo martes se inaugurará una exposición de pintura del artista brasileño Antonio Maia, en la Galería de Arte del Centro Brasileño de Cultura. La pintura de Maia se ha definido como pintura religiosa, pues utiliza numerosos símbolos del fervor popular de su tierra natal. Maia ha obtenido un destacado lugar en la vida artística de su país y expuesto en los principales museos y galerías del Brasil, obteniendo numerosos galardones.

JUEGOS FLORALES.— El diario "La Capital", decano de la prensa marplatense, ha organizado los III Juegos Florales "Tomás Stegagnini" 1965, para premiar a los mejores poetas de habla hispana. Los requisitos y antecedentes pueden consultarse en la sede de "La Capital", Hipólito Yrigoyen N.o 2641, Mar del Plata, FCGR, provincia de Buenos Aires, Argentina.

ESCRITORES CON MINISTRO.— Representantes de la Sociedad de Escritores de Chile se entrevistaron ayer con el Ministro de Educación, Juan Gómez Millas, para estudiar la posibilidad de crear la Editorial Nacional y una Biblioteca Básica de Literatura Chilena. La Editorial publicaría los textos básicos de enseñanza primaria y secundaria. A la reunión asistieron los escritores Guillermo Atias, Delia Domínguez, Miguel Saidel, José Santos González Vera y Braulio Arenas.

Conferencias, Exposiciones, Música

MUSEOS

MUSEO HISTORICO.— Miraflores 50, martes a sábado, de 9 a 12 y de 15 a 18 horas.

MUSEO DE BELLAS ARTES.— Parque Forestal, martes a sábado 9.30 a 12.30 y de 15 a 16.30 horas. Domingo, de 15 a 18.30 horas.

MUSEO BENJAMIN VICUÑA MACKENNA.— Avenida Vicuña Mackenna 94-A. Martes a sábado, de 13 a 18 horas.

MUSEO DE HISTORIA NATURAL.— Quinta Normal. Martes, sábado, de 10 a 12.30 y de 15 a 18.30 horas. Domingo de 10 a 13 horas.

MUSEO DE ARTE POPULAR.— Cerro Santa Lucía. Martes a sábado, de 10 a 12.30 de 15 a 18.30 horas; festivos de 15 a 18 horas.

MUSEO DE ARTE CONTEMPORANEO.— Quinta Normal, martes a sábado entre 15 a 20 horas. Domingos y festivos, de 11 a 18 horas.

MUSEO PEDAGOGICO.— Cienfuegos 53; lunes a viernes, de 14.30 a 19.30 horas. Sábados, de 9 a 12.30 horas.

MUSEO DE LA GALERIA DEL FOLKLORE DE CHILE.— Ritos, trajes, tradiciones y leyendas. Huérfanos 640, martes a domingo, de 10 a 13 y de 16 a 20.30 horas.

BIBLIOTECAS

BIBLIOTECA NACIONAL.— Av. Bernardo O'Higgins entre Miraflores y Mac-Iver: lunes a sábado de 9 a 12.30 y de 15 a 20 horas. Domingo, de 15 a 18 horas.

BIBLIOTECA COMERCIAL.— Embajada de Estados Unidos, Agustinas 1343, 9.o piso. De lunes a viernes, de 9 a 12 y de 14 a 18 horas.

BIBLIOTECA EDUCACION SECUNDARIA.— Compañía N.o 1579, de 9 a 12 horas, y de 15 a 19 horas.

BIBLIOTECA MUSEO PEDAGOGICO.— Cienfuegos 56. Lunes a viernes, de 14.30 a 19.30 horas.

BIBLIOTECA EDUCACION PRIMARIA.— Cienfuegos 56, lunes a viernes, de 14.30 a 19.30 horas. Sábado, de 9 a 12.30 horas.

BIBLIOTECA DEL CONGRESO NACIONAL.— Huérfanos 1117, segundo piso. Lunes a viernes, de 9 a 12.30 y de 15 a 19 horas. Sábados, de 9.30 a 12 horas.

PALABRAS CRUZADAS

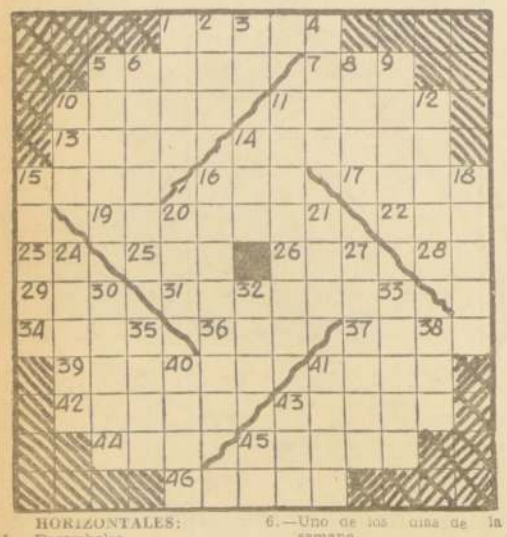

HORIZONTALES:

1.—Desembolso.
5.—Que tiene afecto personal puro y desinteresado.
7.—Art. determinado.
10.—Elevará por medio de una cuerda.
11.—Frecuente y muy sabido.
13.—Conjuntos de voces cantoras.
14.—Lugar donde se detienen los medios de transportes.
15.—Nombre que dan los cabalistas a la ciencia suprema.
16.—Todavía.
17.—Cayó dando vueltas.
19.—Que tiene rentas para mantener.
22.—Parte del río en su entrada en el mar.
23.—Regala.
25.—El astro rey.
26.—Se encaminaba.
28.—Conjunción anticuada.
29.—Piojo de las gallinas.
31.—Pez marino de carne muy delicada.
34.—Parte superior de los animales.
36.—Prefijo que significa reciente.
37.—Faltos de belleza.
39.—Volví a hacer o decir lo que había hecho o dicho.
41.—Tela fuerte que se usa para cubierta de colchones.
42.—Palmípedo.
43.—Subsistir, permanecer.
44.—Parte del sombrero que rodea la copa.
45.—Antigua ciudad de Egipto.
46.—Combate entre dos caballeros.

VERTICALES:

1.—Movimiento circular.
2.—Oficial del ejército turco.
3.—Bajo, debajo de.
4.—Perfume, fragancia.
5.—Impregnar de nitrógeno.
6.—Uno de los días de la semana.
8.—Estimar, apreciar.
9.—Transpiración.
10.—Ciudad del Perú, capital de departamento.
11.—Simple, poco advertido.
12.—Ninguna persona.
14.—Cosa que termina en punta aguda.
15.—Funda que se pone en los dedos.
16.—Nombre de las estatuas de hombres que sustentan los arquitrabes de las obras.
18.—Aventurero inglés del siglo XVII.
20.—Forma de pron. personal.
21.—Río de Siberia.
24.—Atasca, obstruye.
27.—Cántaro usado por los antiguos griegos y romanos.
30.—Agradable, entretenida.
32.—Manifiesta alegría.
33.—Indígenas montañeses de Filipinas.
35.—Tela fina de algodón.
38.—Escuchar.
40.—Tiempo que una persona ha vivido.
41.—Vaso, cuenco, balde.
43.—Contracción.
45.—Infusión de origen chino.

RESULTADO PUZZLE DE AYER

FABRICA DE CONSERVAS
"L A V E G A" S. A.
AUMENTO DE CAPITAL

Cumpliendo con el acuerdo del Directorio, se ofrece a los señores accionistas el saldo de acciones disponibles para completar el total de acciones autorizadas y totalizar 2.500.000 acciones.
Cada señor accionista, tiene derecho para este fin de suscribir hasta 3.5 acciones por cada 18 acciones que figuraban en el Registro de Accionistas a su nombre al cierre del Registro el día 25 de diciembre de 1964 y al precio de E° 0,15 por acción. Los señores accionistas que opten por suscribir estas acciones deberán dar aviso por escrito a la Sociedad, antes del día 5 de febrero próximo, y proceder a su pago antes del día 15 del mismo mes de febrero próximo.

El no aviso en la fecha indicada y/o el no pago antes del 15 de febrero le hace perder el derecho a suscribir.

EL GERENTE

HORMIGAS TOPSOIL

Termina con todos los hormigueros. En semillerías, jardines, ferreterías, farmacias. Almac. Unicoop. Hospital de Plantas "Lo Bórquez", Catedral 1043, y Pedro de Valdivia 1609 (Jardín Resedá): 460930. Escuche los domingos "EL CORREO DE LAS FLORES", de 10.30 a 12.30, por Radio Chilena

HOY DIA
SABADO
DIA DE USAR
DOLLY PEN

ABC del Conductor:
A uto revisado, viaje terminado.
B ien tranquilo, bien seguro.
C onduzca a la defensiva.
CLUB DE SEGURIDAD EN EL TRANSITO

TARZAN — Por Edgar Rice Burroughs

DICK TRACY — POR CHESTER GOULD

JUAN MARINO — POR SAM LEFF

FIESTA DEL BASQUETBOL FEMENINO

EMPEZO UNA NUEVA VERSION del Campeonato Nacional de Básquetbol Femenino y el interés que esta clase de certámenes despierta entre todos aquellos que vibran por esta sana expresión de la habilidad física, se aprecia en el aire que se respira. Todos hablan de las jóvenes deportistas que han llegado de los más diversos puntos del país, a defender en la cancha los prestigios ganados en su zona. Entre tantas delegaciones asistentes, hay una que se ha captado la simpatía y respaldo desinteresado de los asistentes a la cancha de Nataniel, escenario de este certamen. Esta no es otra, que la novel, y a la vez, debutante selección de Angol, que a pesar de no tener hasta el momento resultados favorables, han dado de sí el máximo de sus energías en pos de mejores performances. La juventud y simpatía de todas sus integrantes, se manifiesta a cada momento y en cada una de sus presentaciones. En especial, en los momentos en que las cosas no quieren salirles bien. Ningún gesto de desaprensión para quien involuntariamente comete un error en perjuicio de su cuadro. Ahí está la mirada comprensiva de las demás, que está cierta de la buena fe de sus intenciones. Esta nueva experiencia, servirá, sin duda, una enormidad a quienes llegan por primera vez a competir a Santiago y ya con el roce y práctica necesaria, será, a no dudarlo, un rival de cuidado para otros campeonatos. Sus integrantes son en su mayoría maestras primarias y alumnas que van tras esa meta. EN EL GRABADO, están, de izquierda a derecha, las defensoras angolinas Magaly Bustamante, Petronila Muñoz, Jeannette Frieller, Estrella Fritz, Eda Carter. Agachadas: Graciela Prieto, Ligia Moraga, Estefanía Rodríguez, Celmira Duralde y Leticia Astete. EN EL OTRO GRABADO, Patricia Ríos, representante de Valparaíso que debutó también en este certamen y que viene a la vez como candidata a reina de su equipo. Junto a ella, Olga Farías viuda de Morales, presidenta de la delegación porteña.

AMATEUR
PANORAMA DEPORTIVO

Sábado - 23 - Enero - 1965 | LA NACION | Edición de 12 Páginas

Primer Campeón del Torneo "Carlos Fanta"

CAMPEON DEL PRIMER TORNEO Extraordinario Amateur de Fútbol "Carlos Fanta", organizado por la Asociación Santiago, fue el Deportivo Propa. Aquí están sus bravos defensores. De pie, izquierda a derecha: Oscar Leyton, José Brown, Mario Pantoja, Julio Velden, Carlos Ruiz y Luis Caballero. Hincados, en el mismo orden: Manuel González, Aquiles Bravo, Rubén Alvarado, Germán Romero (capitán) y Julio Palma—. (Foto Enrique Mella Pérez).

BASTANTE JOVENES SON LOS JUGADORES del tercer equipo adulto del Cultural Alto Palena. EN EL GRABADO, de pie, izquierda a derecha: Froilán Peña, Salustio Zabala, Octavio Vásquez, Santiago Sánchez, Guillermo Delgado y David Amigo. Agachados: Ricardo Marcet, Norberto Saldías, Homero Contreras, José Díaz y V. Contreras.

DE PIE Y FIRMES tras la senda de superación que se han impuesto están los dirigentes y socios del Deportivo Cultural Alto Palena. EN EL GRABADO, la directiva de izquierda a derecha, Norberto Saldías, secretario; Santiago Sánchez, presidente; Miguel Márquez, vicepresidente; Angel Díaz, tesorero; Manuel Espinoza, director y Mario Quezada, director técnico.

Deportivo Cultural Alto Palena ha crecido con bastante rapidez

Empezó sólo con 16 socios, contando en este momento con 153, en un plazo cercano a los dos años de vida. Tienen cancha y secretaria, que piensan aperarlas bien

Numerosos son los clubes de barrios que han aparecido semana a semana en las páginas de Suplemento, Panorama Deportivo Amateur. Unos y otros, a través de sus relatos han mostrado los diversos modus operandis de que se valen para mantener en buen pie de progreso a su institución preferida.

Los ha habido poderosos desde sus comienzos y que a lo largo de su trayectoria no han hecho otra cosa que confirmar su excelente organización, también, y esto es lo lamentable, otras que habiendo nacido con una gran cantidad de socios y entusiasmo se encuentran en los momentos actuales a un paso de desaparecer.

El instituto que hoy nos preocupa, puede contarse entre aquellos que, habiendo dado sus primeros pasos sólo con 16 inquietos deportistas y en una fecha no muy lejana (8 de octubre de 1962), hoy se da el lujo de contar con 153 activos e identificados miembros. Nos estamos refiriendo al Club Deportivo Cultural Alto Palena, de la población del mismo nombre, situada en La Granja, que en su corta existencia se ha granjeado la simpatía y cooperación de los vecinos del sector.

COMIENZOS DIFICILES.— La idea de agrupar a los vecinos de la Población Alto Palena en torno de un deportivo, pronto encontró amplia acogida en un reducido pero activo conjunto de muchachos, que en total no pasaban de 16. Estos no se amilanaron, y por el contrario, sus integrantes trabajaron con mayor interés por acrecentar sus filas.

Los fundadores como primera providencia, nombraron una directiva que los orientara y emprendiera las campañas necesarias para hacer crecer su naciente deportivo.

La directiva pionera de este Instituto la integraron las siguientes personas: presidente, Manuel Miranda; vicepresidente, Carlos Espinoza; secretario, Armando González; prosecretario, Segundo Chávez; tesorero, Héctor González; protesorero, Roberto Morales; directores, José Urzúa, Aliro Urzúa y Froilán Peña.

Apadrinaron el Club Alto Palena, dos distinguidas damas, ambas integrantes de la Cooperativa local, doña Georgina Pino y Rosa Urrea.

CANCHA DESDE SU FUNDACION. — Una de las cosas que les ha traído suerte y a la vez gran cantidad de adeptos, es sin duda el contar con una cancha de fútbol donde poder desarrollar normalmente sus actividades.

Ahora han echado sobre sus hombros los actuales miembros de la directiva, la conquista a corto plazo de camarines para sus jugadores, que vendrán a dar una mayor comodidad a los numerosos deportistas que llegan hasta su cancha deseosos de confraternizar.

SECRETARIA ARRENDADA. — La directiva del Cultural Alto Palena está integrada por las siguientes personas: presidente, Santiago Sánchez; vicepresidente, Miguel Márquez; secretario, Norberto Saldías; prosecretario, Mario Figueres; tesorero, Angel Díaz; protesorero, Héctor Cruz; directores Guillermo Vera y Manuel Espinoza.

Este joven directorio, se encuentra abocado en este instante a la tarea de alhajar su secretaría, que ya cuenta con una mesa de ping-pong y una billarina, donde se deleitan jugando sus miembros.

Gracias a la mesa de pingpong, el interés por practicar este deporte acrecentó enormemente, fundándose sólo el mes de junio del año pasado la rama respectiva. Algunos de los pimponistas más destacados del Cultural Alto Palena son: Osvaldo Cifuentes, Manuel Miranda, Marcio Quezada y Héctor Cruz, que se entrenan a diario con el bien claro propósito de formar un capacitado y afiatado conjunto, que pueda defender con grandes posibilidades de éxito la institución. Otra rama que empieza a prender entre sus miembros es el ciclismo, que tiene en Eugenio Catalán, a su más ardiente impulsor, que junto a Ricardo Marcet, son en este instante sus pioneros y puntales.

La base deportiva en que descansa Cultural Alto Palena es sin duda el fútbol. Tiene tres vigorosos cuadros adultos que siempre dan duro trabajo a quienes llegan hasta su cancha con el deseo de triunfar.

Figuras destacadas en primera serie son entre otros: José Urzúa, Alfredo Monardes, Octavio Espinoza y Segundo Flores.

La segunda, por su parte, tiene en Eugenio Catalán Carlos Cisternas y Francisco Tobar, a sus más firmes puntales; la tercera serie, basa su rendimiento en Salustio Zabala y Miguel Muñoz.

RIFAS Y MAS RIFAS. — Toda nueva adquisición realizada por los directivos de Alto Palena, como es lógico, representa varios escudos. Como las finanzas hay que robustecerlas, lo más concreto que han encontrado estos dirigentes es rifar cosas de utilidad hogareña entre sus asociados. La cuota o valor de cada número jamás pasa de cien pesos, significando para quienes ganan, la obtención de tazas, cucharas u otras cosas de enorme necesidad. Los pesos que llegan, son inmediatamente atesorados en los bien llevados libros de la institución, saliendo de allí sólo el dinero necesario para los gastos. El resto, se está reuniendo para poder, dentro de un tiempo cercano, construir los camarines que es el próximo paso en que está empeñado.

FIESTAS ANIVERSARIAS. —Cada nuevo aniversario encuentra al Deportivo Cultural Alto Palena con nuevos y más activos integrantes, que apenas se suman a sus filas, se identifican con sus compañeros y compiten en laboriosidad creativa. Esto que indicamos es, sin discusión, un buen índice que asegura a la institución mejores días.

Destacando ahora las actividades que realizan los integrantes del Cultural Alto Palena, para celebrar sus aniversarios, se puede mencionar su significativo compromiso con una entidad amiga. Desde el año pasado se enfrentan los 31 de diciembre ante los deportistas de El Andarivel de Las Condes, en match anuale y en disputa de un bonito trofeo, que hace suyo el club que reúne un mayor puntaje con sus tres equipos de fútbol.

El primer compromiso fue ganado por los santiaguinos. Correspondía a éstos viajar hasta Las Condes el 31 recién pasado, pero por diversas dificultades, éste fue aplazado para el 31 de enero.

PASEOS A LA PLAYA. — Febrero será el mes de los paseos a la playa, para los numerosos deportistas de Alto Palena. Es así como ya han sido fijadas las fechas en que los socios y sus familiares tendrán que hacerlo.

El primer grupo lo hará el 6 de febrero, en locomoción especial, y los restantes el 28.

ESPERAN SOLO LA OCASION para demostrar de cuánto son capaces los integrantes del segundo elenco adulto de Alto Palena, que por su juventud semejan ser jugadores de team infantiles. EN EL GRABADO, de pie, izquierda a derecha: Manuel Miranda, Ramón Monardes, Octavio Cifuentes, Antonio Contreras, Guillermo Vera y Luis Maturana. Agachados, en el mismo orden: Bernardo Cuevas, Segundo Chávez, Carlos Cisternas, Luis Cuevas y Antonio Vales.

TEAM DE HONOR DE ALTO PALENA.— Este elenco cumplió el año que recién finaliza una buena campaña. EN EL GRABADO, de pie: José Urzúa, Angel Díaz, Alfredo Monardes, Manuel Contreras, Mario Quezada, Mario Espinoza y Juan Contreras. Agachos: Héctor Cruz, Carlos Pozo, Segundo Flores, Osvaldo Espinoza y Manuel Oyarce.

Con brillo se desarrolló el Tercer Torneo de Natación de Verano de Pedro de Valdivia

Cecilia Messina, Ana María Simunovic, Mónica Quiñones, Gastón Barraza y Oscar Aguirre, destacaron en la jornada. Los representantes "pedrinos" están muy bien para el Campeonato Nacional

PEDRO DE VALDIVIA.— (Especial).— Se cumplió con todo éxito deportivo y de asistencia de público la primera fecha del Tercer Campeonato de Verano de la Asociación de Natación y Water Polo. Tanto la excelente asistencia de competidores, como la calidad de algunas de las marcas registradas por los nadadores satisficieron ampliamente, en especial al presidente de la institución, doctor Víctor Valverde, como al coach Armando Díaz, quien manifestó que la mayoría de los nadadores que formaban el grupo que adiestra para el Campeonato Nacional y Zonal de Menores, están en condiciones de rebajar en forma notoria sus marcas en pocos días más, adelantando que muy bien pueden los ya consagrados batir aquí esta temporada algún record de Chile, eso sí, recalcó, siempre y cuando continúen al mismo ritmo, con la misma intensidad y responsabilidad sus correspondientes entrenamientos.

Las mejores marcas que se homologaron en esta primera fecha pertenecieron a Gastón Barraza, joven defensor del Club Los Delfines, que registró 42,8 en los 50 metros pecho, todo competidor y que se presume será una de las revelaciones de esta temporada; la de Cecilia Messina, con 42,5 en los 50 metros espalda, distancia donde Ana María Simunovic registró 43.7 considerada muy buena dada su condición de juvenil lo que le da una magnífica opción en este próximo Nacional. También cabe destacar los 41.8 que cronometró Oscar Aguirre en los 50 metros crawl, infantiles y los 43.8 de Mónica Quiñones en 50 metros crawl, damas, si se toma en cuenta su condición de infantil.

Una grata sorpresa resultó también la participación en el torneo de nadadores eleninos, que en todo competidor se adjudicaron la posta de 4 x 25 metros libres. Los dirigentes locales esperan que en la segunda fecha se haga presente un número mayor de nadadores eleninos.,

LOS RESULTADOS — Los siguientes fueron los resultados de todas las pruebas disputadas en la primera fecha del Tercer Campeonato de Verano:

50 metros crawl, varones todo competidor.

1º Enrique Colzani (D) 32.8.
2º Gastón Barraza (D), 33,2.
3º Mario Muñoz (E), 33.8.
4º Ricardo Coca, (D), 33.9.
5º Luis Gajardo (P), 35.0.
6º Hernán Aguirre (P), 36.0.

50 metros crawl, damas, toda competidora.

1º Cecilia Messina (D) 37.2.
2º Ana María Simunovic (D), 42.9.
3º Mónica Quiñones (D), 43.8.
4º Francesca Colzani (D), 45.0.
5º Jacqueln Messina (D), 46.2.
6º Betina Bertoglio (D), 47.4.

50 metros crawl, varones, infantiles.

1º Oscar Aguirre (P), 41.8.
2º Oscar Ramos (P), 43.1.
3º Juan Pérez (E), 45.5.
4º Juan Díaz (E), 46.1.
5º Juan Bertoglio (D), 47.8.
6º Luis Jofré (P), 53.2.

50 metros espalda, varones todo competidor.

1º Enrique Colzani (D), 40.1.
2º Ricardo Coca (D), 40.6.
3º Mario Muñoz (E), 41.9.

50 metros espalda, damas, toda competidora.

1º Cecilia Messina (D), 42,5.
2º Ana María Simunovic (D) 43.7.
3º Francesca Colzani (D), 48.
4º Mónica Quiñones (D), 50.9
5º Jacqueline Messina (D), 51.0.
6º Betina Bertoglio (D), 57.4.

50 METROS ESPALDA, VARONES, INFANTILES

1º Francisco Prez (E), 1.13.1.
2º Juan Bertoglio (D), 1.15.3.
3º Hugo Larrain (D), 1.18.7.
4º Jorge Godoy (P), 1.20.1.

50 METROS PECHO, VARONES, TODO COMPETIDOR

1º Gastón Barraza (D), 42.8.
2º Mario Fajardo (M. E.), 45.3.
3º Francisco Araya (E), 46.8.
4º Juan Gerding (D), 49.2.
5º Jorge Araya (E), 1.06.3.

25 METROS MARIPOSA DAMAS, TODA COMPETIDORA

1º Cecilia Messina (D), 21.0.
2º Mónica Quiñones (D),
3º Jacqueline Messina (D), 25.2.
4º Francesca Colzani (D),
5º Ana María Simunovic (D), 31.4.

POSTA DE 4 x 25 MTS. LIBRES

1º María Elena (Mario Fajardo, Manuel Collao, Dulfredo Lara y Jaime Reyes), 1.00.2.
2º Los Pingüinos (Luis Jofré, Hernán Aguirre, Oscar Aguirre y Luis Gajardo), 1.01.9.
3º Los Delfines (Juan Gerding, Enrique Colzani, Ricardo Coca y Gastón Barraza), 1.13.1.
4º Estudiantes Unidos (Juan Díaz, Juan Pérez, Francisco Pérez y Nilson Carvajal), 1.25.

PUNTAJE

El siguiente es el puntaje en varones correspondiente a la primera fecha del Tercer Campeonato de Verano:

	Puntos
1º Los Delfines	84
2º Los Pingüinos	72
3º Estudiantes	45
4º Real	0

En damas, sólo se hizo presente con un grupo de mucha calidad del Club Los Delfines, obteniendo un total de 77 puntos.

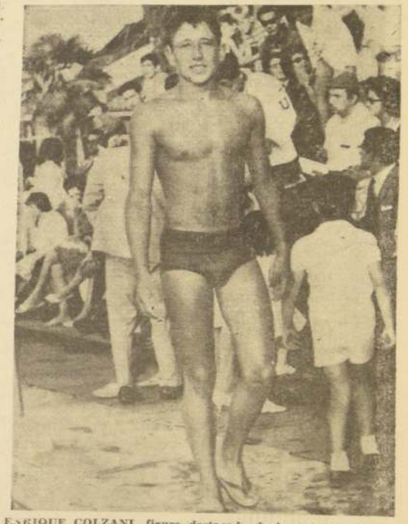

ENRIQUE COLZANI, figura destacada de la natación de Pedro de Valdivia, que se encuentra en gran forma para el próximo Campeonato Nacional

Cumple 9 años Club Pedro Fontova

El club deportivo Pedro Fontova de la Liga de Deportes La Palmilla, cumple hoy 9 años de vida.

Esta institución cuenta con el amplio reconocimiento de los vecinos de La Palmilla, que ven en ella a un club inquieto y responsable.

Su actual directiva que integran: presidente, Luis Núñez; vicepresidente, Arturo Ramírez; tesorero, Juan Gómez; protesorero, Luis Rivera; secretario, Segundo Retamales; prosecretario, Fernando Córdova, y directores, Juan Alfaro y Fernando Reyes, han preparado para mañana sábado el siguiente programa de festejos:

En la mañana: Maratón, carreras para infantiles y juveniles y encuentro de fútbol entre solteros y casados.

En la tarde: Partido de fútbol entre la selección juvenil y los viejos cracks.

Finalizarán estas actividades con un cotel destinado a socios y jugadores.

Luis Eyzaguirre acepta desafíos

El Club de Deportes Luis Eyzaguirre, comunica por intermedio de LA NACION, que el directorio encargado de regir su institución el año 1965, ha quedado integrada de la siguiente manera: presidente, Mario León Moreno; vicepresidente, Fernando López Cardozo; secretario, Javier Inostroza; prosecretario, Luis Torres; tesorero, Héctor Castro; protesorero, René Bustamante; director de juegos de salón, Gustavo Vargas; director técnico de fútbol, adulto, Carlos Villegas; director técnico de fútbol infantil, Francisco Vidal; director de pimpón, Jorge Torres; comisión de contabilidad, Fernando López y Carlos Cofré; comisión de disciplina, Luis Rojas, Carlos Cofré y Hernán Plá; concertador de partidos, Luis Riveros, y como director de turno, Daniel Flores.

Esta institución deportiva, cuya sede está situada en calle Eyzaguirre 1139, comunica a los clubes congéneres, que cuentan con tres elencos de fútbol adultos y tres de infantiles, los cuales están dispuestos a confraternizar con elencos de Santiago o provincias. Luis Eyzaguirre está a la espera de desafíos.

EN VIAJE por diversos países del continente, viaja hoy el jugador Héctor Aracena, del deportivo Graneros.

HECTOR ARACENA, DEPORTISTA MUY DESTACADO DE GRANEROS

Viaja hoy a diversos países del continente

Héctor Aracena Olivares se llama, un joven y destacado jugador de fútbol del deportivo Graneros de dicha localidad que ha sido agraciado con un viaje de estudios a Argentina, Uruguay, Paraguay y Brasil. Distinguido en las canchas y en las aulas, Héctor Aracena se ha destacado con perfiles propios. Se ha transformado en el favorito de la afición, por sus extraordinarias actuaciones, pese a tener sólo 18 años. Hijo de una familia de deportistas, como que don Augusto Aracena —su padre— es presidente honorario del deportivo Graneros.

Los amigos y socios de la institución, y en general todos los deportistas de Graneros ofrecerán hoy a Héctor Aracena una despedida como se merece. Emprende viaje a conocer otras tierras y se lleva en el corazón el cariño de todos sus coterráneos, quienes lo estiman y quieren de verdad.

Deportes La Reina con Deportivo Los Pingüinos de Concón

El Club de Deportes La Reina se trasladará mañana domingo al balneario de Concón, para enfrentar con sus tres equipos superiores de fútbol y en lance amistoso al Deportivo Los Pingüinos de Concón, en disputa de una valiosa copa donada por el presidente honorario de la institución santiaguina, Benjamín Tepizki L.

La delegación del Deportes La Reina partirá en microbus especial a las 5 de la mañana del domingo, desde Avenida Príncipe de Gales con Salvador Izquierdo.

El encuentro se jugará en la cancha ENAP de Concón y el primer cuadro del Deportes La Reina alineará en esta oportunidad de la siguiente manera: Carlos Olguín Carlos Díaz, Humberto Carrizo e Ignacio Correa; Clodomiro Méndez, Juan Pérez Fernández, Heinz Karich y Luis Salamanca.

LO ORGANIZA BARRABASES:

Campeonato Juvenil de Fútbol Intercomunal se inaugura hoy

En el Estadio Municipal de Quinta Normal

15 horas, los terceros y segundos

Esta tarde, en el Estadio Municipal de Quinta Normal, se inicia el Campeonato Juvenil Intercomunal de fútbol, que organiza el club "Barrabases" de esa comuna.

La competencia, en la cual participarán destacados equipos, ha logrado despertar inusitado interés, no solo en Quinta Normal, sino también en vastos sectores de la capital.

En la jornada inaugural de esta tarde, juegan a las 14 y a las 16 horas, por el campeonato, se colejan los elencos A y B de Barrabases. Cabe destacar que esta confrontación es bastante interesante, por cuanto los reservas juveniles del club organizador, tienen enormes deseos de demostrar sus condiciones y de este modo, lograr ser incluídos en fechas posteriores, como titulares del cuadro de honor.

Y cerrarán la jornada inicial, los representativos de Juventud 8 Poniente de San Miguel y Unión Pacífico del Barrio San Pablo.

El director de turno, como así también los árbitros, tienen que ser designados por el Deportivo Defensor El Pinar.

MAÑANA EN EL HERMOSO ESTADIO MUNICIPAL DE PUENTE ALTO:

Tropezón con A. Cabello y Ríoseco con Pudahuel en semifinales CCU

Enorme expectación en la afición por el torneo

Un lleno completo debe ser la reunión semifinal de uno de los campeonatos más sensacionales de los últimos años en nuestro ambiente.

Hasta el hermoso y sombreado Estadio Municipal de Puente Alto, miles de "hinchas" de los cuatro mejores clubes de Talca a Valparaíso, coparán todas las aposentadurías de este recinto, para presenciar y alentar a Pudahuel, Tropezón, Rioseco y Antonio Cabello, institutos que lograron llegar a esta espectable situación del CAMPEONATO MONUMENTAL DE FUTBOL DE LOS BARRIOS, que auspicia anualmente la CIA. DE CERVECERIAS UNIDAS, en su afán de dar estímulo al popular deporte que se juega en las barriadas, tanto de la gran capital como en provincias.

RIOSECO CON PUDAHUEL.—El primer match de la reunión semifinal de mañana en el Estadio Municipal de Puente Alto, estará a cargo de los conjuntos del "Alfredo Ríoseco" de San José de Maipo y Deportivo Pudahuel, de Las Barrancas.

Los maipinos del Cajón, mediante una campaña brillante, eliminaron en la rueda de campeones al Ecuador, de la cuarta comuna, 4 por 3, en el primer match y empatando el segundo partido. El domingo último eliminó también al campeón de Quinta Normal, Deportivo Britania, 4 por 2, en un sensacional cotejo jugado en Puente Alto.

Su rival, Pudahuel, en los primeros lances eliminatorios derrotó al Deportivo Barrio Estación, campeón de San Felipe, en dos ocasiones, y finalmente, al campeón de 1963 del Monumental, Molino San Pedro, de Rancagua. Ese es ya un mérito, como para correr mañana con el favoritismo, aún cuando el Rioseco es el conjunto de las "grandes" sorpresas, merced a su buen elenco y valores que posee.

ANTONIO CABELLO CON L. TROPEZON. — Los otros protagonistas de las semifinales son el Deportivo Línea Tropezón, representante del gremio autobusero de la capital, quién hará frente al buen conjunto del barrio San Pablo-Bulnes, Deportivo Antonio Cabello.

Los campeones autobuseros llegan a su compromiso con el mérito de haber eliminado al campeón porteño, Calzados Landia, de Valparaíso, y después a los campeones de Talca, Santiago Watt.

En cuanto al Deportivo Antonio Cabello, éstos tienen a su favor, el haber eliminado al vicecampeón del Monumental 1963, Deportivo Silva, de Los Andes, y recientemente al campeón del torneo nocturno de Valparaíso, Jorge Washington. Será un match en que las fuerzas se presentan parejas para ambos, y deben librar un match de grandes atractivos.

¿Quiénes serán los vencedores de los sensacionales cotejos de mañana? Difícil pronóstico pues los cuatro "guapos" llegan a estos compromisos con un sólo lema: vencer y disputar el título el domingo 31, para así tener ese enorme orgullo de representar al fútbol de los barrios de Chile, en torneos internacionales de la Argentina a efectuarse en marzo próximo.

SAN JOSE DE MAIPO CONFIA EN ELLOS.— Deportivo "Dr. Alfredo Rioseco", Campeón de San José de Maipo. Mañana tratará de ganar al Pudahuel, por las semifinales del Campeonato Monumental de Fútbol de los Barrios CCU., en el Municipal de Puente Alto. Están como "Navajas".

LOS AUTOBUSEROS.— Este es el elenco del Tropezón. Representa al gremio autobusero de la capital. Su match con Antonio Cabello, mañana en Puente Alto, es de sumo riesgo, para sus pretensiones de saltar derecho al título del Monumental CCU.

CONCENTRADOS LOS RIVALES DE MAÑANA

Obtener el triunfo en la jornada de mañana, representa para los cuatro clubes semifinalistas del CAMPEONATO MONUMENTAL DE FUTBOL DE LOS BARRIOS, que auspicia la Cía. de Cervecerías Unidas, el quedar a punto para la obtención del título.

Pese a que son clubes modestos pero donde se forjan los valores del fútbol chileno, sus abnegados dirigentes, bien asesorados por sus miembros honorarios y la fiel hinchada de los "cuatro grandes", saben que obtener el título es una consagración de carácter nacional e internacional. Por ello, los cuatro rivales se encuentran concentrados. He aquí la actividad de ellos.

RIOSECO. — Con la colaboración del comercio de San José de Maipo, los 22 muchachos del Alfredo Rioseco fueron concentrados ayer en el balneario de Las Vertientes. Hoy vendrán a Santiago a un cine y después a hacer tuto. Arribarán al estadio sólo una hora antes.

PUDAHUEL. — Los "pudahuelinos" tienen su propio lugar de concentración en ese mismo balneario. Los vigilan hasta los carabineros del lugar, que son también sus hinchas. La familia Pesce corre con el gasto de alimentación, y de vez en cuando hacen su paseito a la laguna. Casi todos los players pidieron sus vacaciones y están concentrados desde el miércoles.

ANTONIO CABELLO. — El presidente honorario del club, don Antonio Cabello, puso los bilies para que los muchachos se fueran a Maipú, donde se encuentran concentrados desde ayer. Los muchachos hacen ejercicios livianos para llegar con hambre a "jugar fútbol" en su match de mañana.

AUTOBUSEROS EN ALGARROBO. — Los integrantes del Deportivo Tropezón se fueron el miércoles a Algarrobo, donde arribarán sólo mañana en la mañana. Bien merecido se lo tienen los muchachos. Hasta don Oscar Palma, y Juan Marinakis irán mañana a Puente Alto. Allí, en ese balneario los cuidan como a "niñas bonitas", y se acuestan temprannito.

PUDAHUEL F. C.— Representa a la comuna de Las Barrancas, de la cual es su auténtico campeón. Mañana jugará en el Estadio Municipal de Puente Alto, ante el Alfredo Rioseco, de San José de Maipo. Están dispuestos a golear desde el pitazo inicial, y confían en la victoria para optar al título CCU.

¡Los Cañoneros!

PALMIRO Y SERGIO ALONSO, propietarios de la famosa Tienda de Artículos Deportivos de Alameda Nº 2815 y Estado Nº 157, tienen listo el gran premio para el Scorer del Torneo Monumental CCU.

Hasta ahora, dos muchachos se disputan este honor, siendo ellos Sergio Madariaga, del Rioseco y Santos Carrasco, de Pudahuel, con 6 y 5 goles cada uno, en la rueda final. También trata de entrar en la table, Luis Orellana, un promisorio elemento del Rioseco, con 4 goles.

LA TABLA

La tabla de scorers, de los cuatro equipos que deberán protagonizar las semifinales de mañana en Puente Alto, y las finales y demás puestos el domingo 31, en la capital, es el siguiente:

1º SERGIO MADARIAGA, (Rioseco) con 6 goles
2º SANTOS CARRASCO (Pudahuel) con 5 goles.
3º LUIS ORELLANA (Rioseco) con 4 goles.

CON TRES GOLES: Jorge Carrillo (Rioseco); Luis Castillo (Antonio Cabello) y Juan Díaz (Tropezón).

CON DOS GOLES: Joaquín Castro, (Antonio Cabello) y Raúl Vásquez, (Tropezón).

Se puede apreciar que el duelo entre los artilleros, estará mañana en el primer match: Pudahuel con Rioseco, esta última, la línea más goleadora de la Rueda Final.

ASI FORMARAN

Los "Cuatro Grandes" del Fútbol de los Barrios, que disputarán mañana los partidos semifinales del Monumental CCU, en el Estadio Municipal de Puente Alto, formarán de la siguiente manera:

16 horas: Arbitro: Juan Silva.

RIOSECO (San José de Maipo):

HERNANDEZ
Madariaga Castillo Urtubia
Aguirre Salfate
Quiroz S. Madariaga Orellana Carrillo Silva
O
Alcaino Ibarra González Carrasco Borner
Fredes Adasme
Covarrubias E. Cerón J. Pesce
LAPIERRE

PUDAHUEL (Las Barrancas)

18 horas: Arbitro: Hernán Verdugo.

ANTONIO CABELLO (Santiago).

C. LOPEZ
Garcés Rivera Vera
Vidal E. Vera
Mandiola Castillo Urrutia Del Río L. Castillo
O
Mora Vásquez Díaz Gatica Novoa
Arraño Cortínez
Mejías Peñaloza R. Mora
MOSCOSO

TROPEZON (Autobusero)

PRELIMINAR.— La reunión de mañana del Campeonato Monumental, tendrá también un interesante match infantil a las 15 horas.

Disputarán el título de Campeón del Torneo "Futuros Cracks", los elencos de "Gol y Gol" con "Juventud Condal". Será un match de gran interés, en que los peñecas podrán todo su entusiasmo por conseguir el gran triunfo.

Defensor Carlitos goleó a Los Perlas

El domingo último, los tres elencos infantiles del Club de Deportes Defensor Carlitos, estuvieron de fiesta, ya que vencieron holgadamente y dando muestras de gran capacidad, al Deportivo Los Perlas.

Los resultados fueron los siguientes: en tercera infantil venció 3 x 0, en segunda 4 x 0, y en primera, le propinó una goleada de esas que hacen historia, de 10 goles a cero. Los autores de los tantos fueron: Luis Bruna (4), Chorni (1), Lizama (1), Guajardo (1), Ramírez (1), Fernández (1) y Maureira (1).

Defensor Carlitos acepta cualquier clase de desafíos para sus tres equipos infantiles. Los interesados pueden hacer llegar sus notas a calle Francisco Rimini N.o 3657, Población El Pinar.

Deportivo "México" se esfuerza por responder al nombre del país hermano

Fundado hace 33 años, el 17 de enero de 1932, tiene su sede en la Población Juan Antonio Ríos N.o 1-B. Recuerdos de su trayectoria

Hace 33 años, para ser más exactos, un 17 de enero de 1932, fue fundado uno de los clubes que hoy es de los más populares entre los de su género. Nos referimos al Deportivo México de la Población Juan Antonio Ríos N.o 1-B, que está celebrando su aniversario.

El nombre de esta entidad surgió ante el cariño mutuo que existe entre chilenos y mexicanos. Contó con la aprobación de quien era en esos años Embajador de México en nuestro país, señor Gravioto, quien además entregó todo su respaldo a la institución. Obsequió el primer juego de camisetas, y un Pabellón de México que el club guarda como un preciado regalo.

Comenzó el Deportivo México una campaña exitosa en lo deportivo y en lo social. Sus equipos conquistaron sonados triunfos y el registro de socios pronto superó los mil. Lamentablemente para esta entidad, el Embajador Gravioto fue trasladado a Bélgica, perdiendo a su más dilecto colaborador. Pero el Deportivo México, con el esfuerzo de todos sus socios, siguió escalando peldaños, y ya en 1936 era uno de los más nombrados de la capital. Sus triunfos sumaban y sumaban, contándose, entre ellos, los obtenidos sobre calificados representativos, como Iberia, Pedro Armengol, El Flecha, San Lorenzo, Alonso de Quintero, Aguila Negra y otros.

GRAN EQUIPO.— Integraban el magnífico equipo con que contaba el Deportivo México por esos años, R. Mayr, M. Canciino, J. Peña, C. Iturrieta, A. Soto, C. Soto, O. Torres, el Che Rodríguez, los hermanos Alfonso, Luis y Carlos Chacana y otros cuyos nombres con el correr del tiempo se escapan.

UN GRAN DIRIGENTE.— En este recuerdo de antaño no se puede dejar de mencionar el nombre de Daniel González Lizana (Q. E. P. D.), presidente de la institución entre los años 1935 a 1938. Luchador incansable y esforzado directivo entregado con cuerpo y alma al engrandecimiento de la institución. Otros dirigentes activos siguieron su senda. Allí están los nombres de Antonio Pinochet, Manuel Cancino, Luis Bustamante, Alberto Navarro, Oscar Gutiérrez, Bruno Magnani, Carlos Chocana y otros de igual trayectoria de grata recordación.

Hubo posteriormente un receso en las actividades del Club México derivadas de situaciones que comúnmente se producen en las entidades de barrios. Y el esfuerzo de Carlos Torrejón —presidente en varios períodos— y de Bruno Magnani, tuvo sus tropiezos. Falleció, lamentablemente Carlos Torrejón, perdiendo la entidad a uno de sus más dilectos timoneles. Pero la llama no podía extinguirse. Y fue así como en enero de 1963 volvió a renacer. Y de su cuna del barrio Estación-Bascuñán vuelve a la palestra en la Población Juan Antonio Ríos 1-B, a iniciativa de Carlos Chacana Jr. Se formó un directorio provisorio presidido por Arturo Millas, a quien secundaban Sergio Chacana —hijo del fundador del club Luis Chacana—, Oscar Valenzuela, Gilberto Caro, quienes, junto a gente joven y viejos paladines, iniciaron la época de recuperación del Deportivo México. Y comenzaron nuevamente sus equipos a obtener triunfos y derrotas. Se llegó a 1960, año de gran recuerdo para la institución. Siendo presidente Luis Acevedo, con la asesoría de Arturo Millas y José Sepúlveda, ingresó a la Liga Presidente Ríos, obteniendo sus tres equipos adultos títulos de vicecampeones, mientras que el cuadro de segunda infantil se clasificó brillante campeón invicto. Su campaña en esta Liga fue jalonada de éxitos. Siempre sus representativos, especialmente infantiles, estuvieron peleando la corona.

En 1962 fue nombrado presidente Sergio Chacana, y en el año recién pasado ocupó dicho cargo Hernán Montero León. Junto a ellos han luchado con especial dedicación, el delegado Arturo Valdés Prado, Jorge Chacana, Jorge Oberg, Enrique San Martín, Sergio Cornejo, y tantos otros jugadores que desde las divisiones infantiles han venido destacando por su importante colaboración por el engrandecimiento de la institución.

SU ACTUAL DIRECTIVA.— Recientemente fue designado el directorio que rige los destinos del Deportivo México. Está constituida por las siguientes personas: Luis Paredes, presidente; Francisco Rivera, vicepresidente; Carlos Murillo, secretario; Enrique San Martín, prosecretario; Hugo Cornejo, tesorero; Hernán Montero, protesorero, y Carlos Chacana, Miguel Meléndez, Jorge Oberg y José Martínez, directores.

El deseo de esta directiva y de todos los socios del Club México es colocar muy en alto el nombre de la institución, para retribuir al nombre que lleva del querido país hermano, y honrar la atención que con la institución ha tenido el propio Presidente de México, S. E. Adolfo López Mateos.

CAMPEON INVICTO de la Liga Presidente Ríos fue en 1963 este cuadro del Club México. De pie, izquierda a derecha: Guillermo Rivera, Edmundo Valle, Armando Soto, Jorge Oberg, Egidio Muñoz (capitán) y Arturo Valdés; agachados, en el mismo orden: Enrique Molina, Jorge Chacana, Carlos Caro, Raúl Peñaloza y Jaime Oberg.

UNO DE LOS EQUIPOS que tuvo en la temporada pasada el Deportivo México, es éste, integrado por (de pie de izquierda a derecha): Luis Acevedo, Miguel Gatica, Jorge Flores, Luis Bustamante, René Oberg (capitán) y Mario Verdugo; agachados, en el mismo orden: Luis Sepúlveda, Hernán Cerda, Octavio Romo, Hugo Cornejo, L. Muñoz.

CONCERTAR ENCUENTROS DESEA EL EUGENIO MATTE

Luego de disputar con éxito los encuentros de fútbol, ante los elencos representativos del Deportivo Los Quillayes, el club Eugenio Matte de Puente Alto hizo suyo un balón de fútbol que se encontraba en juego.

Los resultados fueron los siguientes: En tercera ganó 2x0, empató a 1 gol en segunda y nuevo triunfo en primera, esta vez 2x0. Los directivos del Eugenio Matte informan por intermedio de LA NACION a los demás institutos deportivos que tengan elencos de fútbol, que acepta desafíos para sus tres elencos.

Las notas pueden hacerse llegar a nombre de Enrique Hidalgo, en calle José Luis Coox 0738, Puente Alto.

Obtuvo un balón "Eugenio Matte"

Un nuevo balón ganó el domingo pasado el club deportivo Eugenio Matte Hurtado de Puente Alto.

Los muchachos puentealtinos enfrentaron con sus tres elencos de fútbol al Unión Las Mercedes de San Miguel, obteniendo los siguientes resultados: Perdió en tercera, 1 x 0; empató a 1 en segunda y venció 3 x 2 en primera.

Autores de los tantos en el cuadro de honor fueron Pacheco, Bobadilla y Barrios.

Este elenco alineó de la forma siguiente: L. Núñez, S. Núñez, O. Godoy, E. Silva, E. Díaz, E. Cortés, M. Bobadilla, N. Fuentes, M. Ordóñez, R. Barrios y S. Pacheco.

El cuadro Eugenio Matte de Puente Alto desea concertar encuentros con clubes que posean cancha, para lo cual los interesados deberán escribir a nombre de Enrique Hidalgo, a la dirección de J. Luis Coox N.o 0738, Puente Alto.

DEPORTIVO URUGUAY.— Esta institución agrupa en torno suyo a una entusiasta cantidad de muchachos del barrio José Manuel Infante. En una reunión efectuada el 4 de enero de este año, la directiva designó al diario LA NACION, como el órgano oficial del club. Este directorio lo componen: Presidente, Luis Carvajal; vicepresidente, Elías Cortez; secretario, Víctor Alvarez; prosecretario, Hernán Barrera; tesorero, Pedro Núñez; protesorero, Fernando Poblete, y directores, Hugo Gómez y R. Hernández.

Ferroviarios de Nos y Círculo Social de Barrancas, disputarán viaje a Perú

Ambos elencos infantiles, han llegado a las finales del campeonato infantil auspiciado por la Embajada del Perú. Participaron en este certamen 135 equipos del país

Con la participación de 135 equipos infantiles de la Zona Central, se dio comienzo en los primeros días de noviembre al gran campeonato infantil que auspicia la Embajada del Perú y que tuvo el patrocinio organizador de los miembros del Comité Ejecutivo del Monumental CCU, señores Tito Moreno, Luis Pérez y Carlos Gamboa, quienes designaron entre los delegados de su competencia un comité infantil, dependiente de ellos para que se preocupara del desarrollo del campeonato recayendo este nombramiento en los señores David Olate Acevedo, delegado de Círculo Social de Las Barrancas, como presidente; Manuel Contreras, del Comité de Arbitros, como secretario, y Fernando Maldonado, de Unión Pablo Urzúa, como director.

Simultáneamente con Santiago, se efectuaron competencias en San Bernardo, El Monte, Puente Alto, Los Andes y San Felipe, clasificando cada una de ellas sus campeones y representantes a la rueda final.

El sábado recién pasado se enfrentaron en disputa de las semifinales del torneo, los equipos de Círculo Social de Las Barrancas y Barrabases de Quinta Normal, imponiéndose Círculo Social en tiempos suplementarios por 1 tanto a 0, luego de un gran partido, en el cual los muchachos celestes, pese a faltarles siete titulares, se sobrepusieron con garra y corazón, para imponerse sobre sus crecidos rivales en una justa que habría sido brillante a no mediar la torpe acción de dirigentes y barra de Barrabases, que luego de finalizado el match agredieron en forma cobarde al director de la brega señor Jaime Jara, quien había tenido un correcto desempeño en la conducción del match.

En la otra semifinal, Ferroviarios de Nos doblegó la terca resistencia de Defensor Católico al vencerlo a 3 tantos por 2 en un match que prácticamente se decidió en los primeros minutos al marcar el Ferro sus dos primeros goles. Defensor Católico trató de descontar terreno en base a coraje y garra, pero la hora se le vino encima y el pitazo final lo sorprendió con desventaja en el marcador.

Así, pues, Círculo Social de Las Barrancas, invicto y cero gol en contra, y Ferroviarios de Nos, también invicto, serán los elencos de pequeños titanes que disputarán el viaje a Lima, donado por la Embajada del Perú para los campeones. Gran impulsor de esta competencia ha sido el señor Sergio Vargas, director de la colonia escolar de Coinco, quien ha sido el coordinador entre la Embajada y el Comité Ejecutivo.

Ferroviarios de Nos ha estado representado en esta competencia por los siguientes jugadores: Hernán Díaz, Jesús Ahumada, Guillermo Gárate, Raúl Ríos, Jorge Guzmán, Valeriano Rubio, Rogelio Carrasco, Omar Cabello, Pedro Torres, Luis Ovalle, Carlos Marchant, Rogelio Torres, Armando Meza, Alfonso Rivera, Guillermo Moreno, Juan Aguilera, Ricardo Gárate, Segundo Becerra, Juvenal Hernández y Pedro Riveros.

Círculo Social de Las Barrancas se hizo representar por: Adrián Toledo, Roberto Riffo, Raúl Riffo, Carlos Arancibia, Enrique Curaqueo, Salvador Chandia, Carlos Silva, Manuel Díaz, Fulin Lay, Carlos Mondaca, Pedro Duarte, Sergio Peña, Dionisio Astudillo, Mario Duarte, Luis Mariano, Marcelo Lorca, Enrique Lorca, Luis Mondaca y Sergio Torres.

Cualquiera de estos elencos que se ciña el título será un digno representante de Chile en las tierras del Rimac, Arriba, campeoncitos.

GRANDES POSIBILIDADES de conquistar el viaje a Perú, la final ante Ferroviarios de Nos, al derrotar luego de dos tienen los jugadores infantiles del Club Círculo Social de tiempos complementarios al capacitado conjunto de Barra- Las Barrancas. Este elenco se ganó el derecho de disputar bases de Quinta Normal.

CLUB ERNESTO AGUIRRE FUE CAMPEON DE FUTBOL

Los funcionarios que se desempeñan en Servicio Interno, ganaron el torneo organizado por la Asociación Deportiva del Banco

MUY BUENOS triunfos alcanzó la rama de fútbol del Centro Social Mutualista "Ernesto Aguirre Marín", en el torneo organizado por la Asociación Deportiva del Banco del Estado de Chile en el año 1964.

Este deportivo integrado por el personal del servicio interno del Banco, se clasificó campeón en primera, y vicecampeón en segunda división en el torneo mencionado.

Los jugadores que defendieron los prestigios del Club "Ernesto Aguirre Marín" fueron los siguientes: Primera serie: Fernando Cruzat (capitán), Miguel Catalán, Adolfo Meza, Héctor Guerrero, Marcial Aguilera, Jorge González, Héctor Bustamante, Héctor Abarca, Hugo Jones, Hernán Pardo, José Ibáñez, Juan Núñez, Víctor Echeverría, Exequiel Garrido, Juan Espinoza (scorer). Dirigió este elenco, Manlio R. Antognini.

Segunda serie: Juan Aranda (capitán), Víctor Aguilera, Juan Céspedes, Mario Ibáñez, Juan Farías, Juan Medina, Juan Hermosilla, Pedro Hermosilla, Jorge Cruzat, Jorge Lagos, José Garrido, René Rodríguez, Luis Rojas, Osvaldo Aranda. Director técnico, Manuel Bustamante.

En la actualidad quienes están encargados de dirigir la institución son las siguientes personas: Presidente, Fernando Paulsen Fuentes; vicepresidente, Enrique Coré Lagos; tesorero, Juan Troncoso Bustamante; directores, Orlando Rojas Zúñiga, Tito Silva Gaete, Antonio Fuentes Miranda y Mario Abarca Velásquez.

REINA DE UNION CERRILLOS

IVONNE I, reina del deportivo Unión Cerrillos, que entregará próximamente su mandato. Ivonne Marlones es la rodeada de sus damas de honor, Margarita Yanten y Edelina Salamanca. En una gran fiesta que esta institución celebrará el sábado 30, en celebración de sus 23 años de vida, Ivonne I entregará su corona.

NUESTRAS ENTIDADES RECTORAS AMATEURS:

LA ASOC. GENERAL JOSE VELASQUEZ, EJEMPLO DE ORGANIZACION

Su limpia y abnegada trayectoria deportiva, a través de 22 años de existencia. Sus pioneros fundadores. Lo que es se lo debe a sí misma: ha batallado sola, sin ayuda oficial de ninguna especie.

La Asociación de Fútbol General José Velásquez, afiliada a la Federación de Fútbol de Chile, fue fundada el 21 de abril de 1943 con el nombre de Asociación de Fútbol Cuarta Comuna.

Por ella, desde sus primeros pasos, han desfilado muchas generaciones de dirigentes y clubes que han aportado generosamente su colaboración abnegada, digna del reconocimiento de sus actuales militantes.

Por ello, el comando directivo que la rige ahora, ha creído un deber reconocer públicamente la leal labor desarrollada por cada uno de esos pioneros que generosamente entregaron los mejores años de su vida al triunfo de una causa noble que cada día va adquiriendo mayor estatura y esplendor.

FIGURAS SEÑERAS. Bien cabe recordar en este sentido los nombres de Julio Farías Meneses; Humberto Frugone Fuentes; Raúl González Ituriaga, Carlos Cánepa Vásquez, Pedro Burgos Rojas, Juan Concha, Moisés Salinas, Heriberto Iglesias, Guillermo López, Ernesto Castro, González Montefinale, Belisario Roldán, Italo Coppa, Frutero y tantos más, firmes paladines todos de los primeros años de infancia de la entidad.

Y, entre los actuales, el de un hombre, quizás el timonel más destacado que ha tenido la institución; Fernando Echeverría Echeverría. Magistralmente asesorado por Luis Casaldo Saavedra ese preclaro dirigente ha sabido llevar a la Asociación a un sólido pie de prestigio y de grandeza institucional, desde 1590.

SOLIDA ORGANIZACION. — Y lo que es más interesante, ese grupo excepcional de directivos ha logrado dar a la Asociación una organización ejemplar que le ha permitido alternar honrosamente con sus demás congéneres en el concierto futbolístico amateur, pese a la falta de canchas y a la ninguna ayuda oficial como la Municipalidad de Santiago, los Ministerios u otros organismos estatales. Los pocos campos deportivos con que cuenta la institución se han debido a la colaboración directa de algunos parlamentarios y regidores como los señores Luis Paretto, Humberto Martones Morales, Carlos Morales Abarzúa, Angel Falvovich, Jacobo Schaulsohn y Luis Ugarte Salazar, a los cuales la afición entera de Santiago les debe gratitud y admiración.

CLUBES AFILIADOS. Actualmente la Asociación de Fútbol General Velásquez cuenta con la colaboración de siete clubes. Estos son los siguientes: 29 de Enero, Población Velásquez, Atlético Brasil, Juventud Viel, Unión Bélgica, Javiera Carrera y Población Zelada.

Todos ellos, con tres equipos, hacen vida activa en la competencia oficial anual, la que es a la vez ejemplo de disciplina, caballerosidad y cultura.

Rige a la fecha los destinos de la entidad el siguiente directorio: Presidente, Jaime Ramos Sandoval; vicepresidente, José Montoya Castillo; secretario, Enrique Torres Olmedo; prosecretario, Juan Fuentes Fuentes; tesorero, Fernando Echeverría Echeverría; protesorero, José Campos Rodríguez, y director; J. Amestica.

Actualmente la institución se encuentra empeñada en elegir una reina deportiva de la institución, la que será ungida y coronada el 28 de enero en curso. Optan a la reineza las siguientes candidatas: María Herrera, representante del 29 de Enero; Esther Umaña, del Club Población Velásquez; Alicia Toro, del Club Atlético Brasil; Silvia Blanco, del Club Juventud Vial; Guadalupe Maraboli, del Club Unión Bélgica, y una candidata anónima que irá a la lucha en representación del club Javiera Carrera.

TIMONELES QUE RIGEN actualmente los destinos de la Asociación de Fútbol General José Velásquez. Están, de izquierda a derecha, en el grabado; José Campos Rodríguez, protesorero; Luis Cataldo Saavedra, delegado ante la ANFA; Jaime Ramos Sandoval, presidente; Fernando Echeverría Echeverría, tesorero; José Montoya Castillo, secretario; Tito Díaz Campos, director, y Tomás Capurro Ríos, director.

FUTBOL CALERANO:

Vibrante empate a dos entre Ferroviario y Unión Municipal

El equipo ferroviario que se clasificó campeón invicto pasó por muchos apuros. Comercio Latorre, vicecampeón

Empate justo a dos y match vibrante hasta el pitazo final fue el que protagonizaron en el estadio Cemento Melón de La Calera los elencos de Ferroviario y Unión Municipal el domingo recién pasado por la competencia oficial, ante escaso público, por el considerable atraso con que se dio comienzo a la brega por no contarse con la autorización escrita para ocupar el estadio indicado.

Ferroviario era el virtual campeón de la competencia, pero le faltaba un punto para clasificarse definitivamente y ahora lo es sin lugar a dudas en calidad de invicto, lo que había por sí sólo de la campaña cumplida a través de la competencia.

El primer lapso no cabe dudas que fue de los negros del Ferroviario; su delantera rebasó la retaguardia de los Municipales con las hábiles maniobras de Marín y Ortiz, especialmente el primero de los nombrados, un punta izquierdo ágil, veloz y que emplea sin dificultad alguna sus dos piernas.

Producto de este dominio fue el primer tanto conseguido por Marín a los 4 minutos. Remató Marín, rechazó el arquero Aguilar de Municipal, pero se le escapó el balón, lo que aprovechó oportunamente Marín y con lanzamiento a media altura lo batió sin dilación.

A los 7 minutos de esta misma fracción, Fernández centró una pelota que dio en el travesaño, lo que aprovechó Araya para entrar a la carrera y anidar por segunda y última vez la pelota en las redes municipales.

Con esta victoria parcial se fueron al descanso cuando los relojes marcaban quince minutos para las dos de la tarde.

Reiniciadas las acciones, en el segundo período se vio más ganoso al elenco Municipal que resistió más el intenso calor reinante, mientras que Ferroviario se vio disminuido en su físico, lo que aprovechó su rival para volcarse sobre su defensa y obtener su primera conquista por medio de Manuel Miranda, a los 19 minutos.

Este descuento le dio mayores bríos al conjunto listado y animados por sus parciales asediaron la retaguardia "carrilana" hasta que consiguieron la paridad en las acciones a los 26 minutos por intermedio de Peñaloza, siendo estériles los esfuerzos de Pérez, por contener el balón.

Justificado plenamente este empate y a decir verdad, que a no mediar la actuación de Pérez de Ferroviario el triunfo habría correspondido a Municipal.

LOS EQUIPOS

FERROVIARIO: Pérez, Valenzuela, Guzmán y Vivanco; Vásquez y Muñoz; Fernández, Ortiz, Araya, Rojas y María.

MUNICIPAL: Aguilar; Leiva, Tapia y Parra; Peñaloza y F. Peñaloza; Contreras, Miranda, Vial, R. Miranda y Bustos.

Arbitró a satisfacción Luis Miranda.

Si la Asociación contara con un estadio, su competencia adquiriría otro matiz y tanto el público como los jugadores gozarían de otro ambiente, no como el que deben soportar en la actualidad. Deben trasladarse a unas canchas distantes del pueblo, sin camarines, sin duchas y las que en cada momento entran al campo de juego animales que merodean por sus alrededores. Ojalá que los directivos que corresponden hacer tomaran en cuenta estas líneas y ayuden a la Asociación de Fútbol en este sentido.

COMERCIO LATORRE VICECAMPEON

En la cancha Nº 2 del estadio Municipal se enfrentaron los cuadros de Unión Calera y Comercio Latorre de La Calera, en que se ponía en juego los dos puntos que los llevarían a ocupar el vicecampeonato.

Conquistó Comercio Latorre el vicecampeonato en un partido descolorido, sin atracción ninguna y donde predominaron las acciones bruscas y mal intencionadas. A Unión Calera, que cayó ante sus adversarios, le hicieron falta piezas vitales en su cuadro y al pitazo final habían sido derrotados y como verdaderos deportistas.

C. D. UNION SANTA ELISA:

Entidad que debe su grandeza al esfuerzo de sus propios socios

Alcance que hace al margen de la última elección de reina del club, uno de sus dirigentes más antiguos. Trayectoria institucional

El lector Daniel Fernando del Pino L, carnet 60152, de San Bernardo, nos ha enviado un alcance respecto a la última elección de reina del Deportivo Unión Santa Elisa, designación que recayó en la persona de la señorita Isabeth Maltez, hecho que destacó "Panorama Deportivo Amateur", al servicio, siempre, de toda entidad.

Sin restar méritos a dicha designación, ni menos desconocer los atributos de la elegida, el autor del alcance rinde un sincero homenaje de pleitesía y reconocimiento a otras candidatas que también han alcanzado en merecida forma esa distinción real. Ellas son; 1951, señorita Cruz Morales; 1952, señorita Choly Albagnac; 1953, señorita Eliana Bustamante; 1954, señorita Alicia Sellán; 1955, señorita Elma Castillo; 1956, señorita Dalia Ibáñez; 1957, señorita Rosario Pérez; 1958, señorita Ingrid Rodríguez; 1959, señorita Cecilia Ibarra; 1960, señorita Sonia Murúa; 1961, señorita Juana Zenteno; 1962, señorita Elvira Uribe, y 1963, señorita Bertina González.

También se cree del caso la misma persona hacer notar que él pertenece al club desde 1947, habiendo ocupado a través de 18 años altos cargos directivos, tales como vicepresidente, director y presidente, y ha sido el iniciador de numerosas obras de progreso para la entidad, tales como la obtención de personalidad jurídica el 15 de octubre de 1954, adquisición de un terreno en 1956, otras transacciones de predios que le dejaron beneficio al club, construcción del primer piso de la secretaría en 1960, asesorando en esta tarea al presidente Arnaldo Uribe Solís, y luego, en 1962, la realización de construcciones sólidas de la sede y demás instalaciones anexas; construcción de una cancha de básquetbol, obtención de una subvención a favor del club de la I. Municipalidad de La Cisterna y obtención de un préstamo particular para terminar todas las obras de la sede y que, en su mayor parte, tuvo que devolver él, siendo presidente del Unión Santa Elisa.

Hace esta exposición el señor Del Pino para aclarar que todo lo que se ha hecho y ha logrado el club no se ha debido o provenido de la venta de votos en candidaturas a reinas, sino al esfuerzo común de los más antiguos y fieles socios del club, como hay constancia en actas, tales, entre otros, como los socios Carlos Montalva Quitral, Domingo Acevedo Carreño, Domingo Beas Barrios, Juan López Beas, Manuel Gutiérrez Moreno, Arnoldo Uribe Solís, Carlos Salinas Osorio, Orlando Vásquez Tapia, Isidro Ramírez, Juan Maulén Santander, Santiago Pinto Cantillana, Nelson Martínez Maipil, José Beas Cuéllar, Jaime Arriagada Fernández, Héctor Martínez, Emilio Ibáñez Ramírez, Hugo Martínez Fernández y muchos más.

DEPORTIVO MANUEL IRARRAZAVAL DE SAN FELIPE— Menos de un mes de vida tiene esta institución, que fuera fundada el 5 de enero de 1965 por un grupo de entusiastas deportistas. El nombre dado a la institución, sirvió para premiar la reconocida labor y desvelos experimentados por este distinguido hombre público, que después de su actual cargo de alcalde del balneario de Papudo, sigue mostrando una preocupación clara por las actividades deportivas. Su directorio fundador, y que tendrá a su cargo las riendas del club en el período 1965-1966, lo componen las siguientes personas: Presidente honorario, Manuel Irarrázaval Correa; presidente ejecutivo, Gumaro Gutiérrez Cisterna; secretario, Benigno Cortés; tesorero, Waldo Rebolledo, y directores, Carlos Contreras y Alfonso Montenegro. EN EL GRABADO, de pie, izquierda a derecha: Gumaro Gutiérrez, Manuel Irarrázaval (presidente ejecutivo y honorario, respectivamente). Los jugadores del elenco de honor: Manuel Carlaga, Manuel Alvarez, Manuel Salinas, Nerton Fernández, Julio Fernández, Eugenio Muñoz, Manuel Concha y Alfonso Montenegro. Agachados: Joel Zamora, Juan Muñoz, Guillermo Cavieres, Hernán González, Carlos Contreras y Luis Silva.

EN VALPARAISO JUEGA LITOGRAFIA FERNANDEZ

El Deportivo "Litografía Fernández" viaja los días 30 y 31 de enero a Valparaíso, a enfrentar con sus dos equipos de fútbol al Deportivo Litografía Moderna, de esa ciudad.

La delegación santiaguina irá dirigida por su presidente honorario Juan Fernández Montalva; presidente activo, Octavio Alvarado; secretario, Antonio Montero; tesorero, Miguel Flores; delegado, Roberto González; director técnico, Rolando Bruna, y los jugadores siguientes: Anselmo Fernández, Manuel Núñez, Juan Barrera, Jorge Olivares, Héctor Olivares, Luis Navarro, Ruperto Avello, Héctor Hinojosa, Aurelio Caballero, Manuel Caballero, Carlos Cavieres, José Barros, Manuel Muñoz, Eugenio Paredes, José González, Osvaldo Orrego, Jaime Hidalgo, Jorge Muñoz, Hugo Valdebenito, Roberto Campos, Humberto Rojas, Jorge Villavicencio, Víctor Ortiz, Roberto Segovia, Omar Báez y Hermógenes Moyano.

CITA HOY A UNA REUNION ASOC. DEPORTIVA LA REINA

La Asociación Deportiva La Reina cita a los clubes que la integran a una reunión para el día de hoy, a las 19.30 horas, en el local de la Escuela Parroquial San Carlos de Borromeo.

La tabla a tratarse es la siguiente:

1.— Cuenta general.
2.— Cuenta de Tesorería.
3.— Balance año 1964.
4.— Premios por el campeonato 1964 y proclamación de los respectivos campeones.
5.— Informe para ser presentado a la Honorable Junta de Deporte de la Ilustre Municipalidad de La Reina.
6.— Organización de futuros campeonatos.
7.— Completación de los miembros del directorio hasta las elecciones de abril de 1965.
8.— Puntos de interés para los clubes de acuerdo con sus necesidades.
9.— Invitación a nuevos clubes para que se integren a esta Asociación.

CARLOS PRADO - REG. MEMBRILLAR EN EL TORNEO DE GRANEROS

La Cruz venció a Estrella en fecha reciente

Por el campeonato de fútbol organizado por el deportivo Graneros se disputarán mañana en el Estadio Municipal de dicha localidad, los siguientes encuentros: 14,30, 2ª serie, Carlos Prado de Rancagua con Santa Ana de Graneros; 15.00, Regimiento Membrillar de Rancagua con Independiente Riesco de Villa la Compañía.

En recientes encuentros se registraron los siguientes resultados: 1ª división, Barrabases de Graneros, 5, Santa Teresa, 0; La Cruz, 1 Estrella 0; 2ª serie, Barrabases 2, Santa Teresa 1; y La Cruz ganó por lanzamientos penales a Estrella.

U. Edwards recibe mañana a Municipal

El Deportivo Unión Edwards, de Nogales, es una institución que realiza una intensa campaña en sus diversos equipos de fútbol. El prestigio y calidad de sus cuadros, es reconocida por los innumerables clubes, que han tenido que enfrentarlos en su reducto de El Olivo.

El domingo 17 de enero los jugadores de Unión Edwards jugaron con sus vecinas nogalinas del Club Deportivo Joaquín Cerda, a quienes derrotaron uno por cero.

La queja que han hecho llegar hasta LA NACION los vencedores, vale decir Unión Edwards, va contra el pésimo comportamiento demostrado por sus rivales, en ese partido, que no conformándose con la derrota, les agredió de hecho.

Dejando a un lado las penas y malos ratos, Unión Edwards prosigue cumpliendo sus compromisos contraídos. Mañana juega en su cancha con Municipal de Quintero; el domingo 31 a Unión Ñuñoa; el 7 de febrero a Juventud Germán Riesco de San Miguel, y el domingo 28 del mismo mes, a Población El Carmen de Conchalí.

Teniente Godoy juega en La Calera

Teniente Godoy juega este domingo en la localidad de Calera frente al Deportivo E Edwards, del fundo Bellavista de esa localidad. Los jugadores del Teniente Godoy partirán ese mismo día a las 8 horas, desde Santa Isabel con General Bustamante.

A [illegible] la delegación [illegible] tura, José Díaz y [illegible]

Festival de baby fútbol tiene Club Deptvo. Los Leones

El club deportivo Los Leones efectuará un magno festival de baby fútbol, hoy sábado desde las 19 horas en cancha de la Población Pedro Montt. Actuarán los más conocidos elencos del barrio, como son: Sporting Reims, Unión Central y en sensacional encuentro de fondo, deportivo Los Leones con la Voz de Chile, de Radio Cooperativa Vitalicia, campeón de la prensa y la radio.

Stud Hipód. Chile organiza certamen de básquet de barrios

Se encuentran abiertas en la secretaría del Club Deportivo Stud Hipódromo Chile, Vivaceta 2403, fono 375128, las inscripciones y bases del Campeonato de Básquetbol de los Barrios que ha organizado la rama de básquetbol de la institución.

La primera reunión de delegados de clubes para cambiar ideas al respecto, ha sido fijada para el lunes 25 de enero en curso, a las 21 horas, en la sede social del C. D. Stud Hipódromo Chile.

Para cualquier consulta o información sobre el particular los interesados podrán dirigirse a los dirigentes Hugo Saavedra o Guillermo Sanz M. de 10 a 13, y de 16 a 22 horas.

Este mismo club prepara para el 7 de febrero próximo septimo aniversario de la rama de básquetbol un gran baile social y coronación de la reina de la institución en su sede de Vivaceta 2403.

SE MANTUVO MAS DE UN AÑO INVICTO

CLUB DEPORTIVO JOSE DIAZ, de la Población La Castrina, San Miguel, formado de izquierda a derecha, por: Hernán Díaz (director), Luis Cerda, José Díaz, Mario Jara, Agustín Sepúlveda, Luis Crespillo, Claudio Iribarra, Hernán Sánchez (árbitro); agachados, en el mismo orden: Ariel Parra, Carlos Soto, Tito Ruiz, Hernán Díaz y Carlos Pereira, que supo anotar la hazaña de permanecer exactamente un año y dos meses invicto en ese populoso sector de nuestra capital y alrededores. Rige en la actualidad los destinos de la institución, la siguiente mesa directiva: Presidente, Juan Badilla; secretario, Hernán Díaz; tesorero, Juan Bustos, y directores, José Velásquez y Hernán Díaz.

TORNEO DE BASQUETBOL JUGARAN EN TALAGANTE

Se disputará los días martes, jueves y sábado, e intervendrán cuadros femeninos y masculinos. Los partidos se jugarán en la cancha de la Escuela Fiscal N.o 1

El martes 26 de enero, se dará comienzo en la cancha de la escuela fiscal N.o 1 de hombres, de Talagante, al Campeonato de Básquetbol de Verano Masculino y Femenino.

Este certamen que es organizado por el Club de Deportes Prat, se jugará los días martes jueves y sábado de cada semana.

Ya han asegurado su participación capacitados quinetos locales y de los alrededores. En varones competirán: Juventud, Palace, New Stard, All Stard, Pollito, Escuela Técnica de Prisiones, Deportivo Prado Viejos Cracks y Ferroviarios. En damas, lo harán: Municipal, Prat, Pampa y Prado de Peñaflor.

El programa inaugural a cumplirse será el siguiente:

20.45 horas: Ferroviarios y Prado, de Peñaflor (varones).

21.45 horas: Desfile de los equipos participantes.

21.50 horas: Izamiento del Pabellón Nacional.

21.55 horas: Discurso inaugural y homenaje al Juventud, campeón del año pasado.

22 horas: Prado, de Peñaflor, con Municipal (femenino).

23 horas: Unión Juventud, campeón 1964, con Pollitos.

Sao Paulo hizo que se unieran dos poblaciones

Desde el año 1962 hasta la fecha, realizan una positiva labor de acercamiento entre los vecinos de la Población Alessandri y Balmaceda de La Granja. Han sido reconocidos como filiales del Sao Paulo de Brasil

El deporte, una vez más, cumple con creces lo que anhelan quienes lo practican. En el caso específico del fútbol, una institución deportiva de barrio, ubicada en la comuna de San Miguel, ve con satisfacción como los comienzos no muy lejanos (14 de enero de 1963), hoy rinden positivos dividendos.

Un grupo de obreros y jóvenes encariñados con el fútbol, decidieron fundar un club deportivo, que los agrupara y representara en los diversos sitios en que compitiera. Fue así como nació el Deportivo "Sao Paulo", de la Población Alessandri, de San Miguel.

Este instituto al cumplir ya sus tres años de vida, tiene como valioso trofeo, la unión de dos poblaciones, que por distintos motivos, anteriormente no lo estaban.

La Población Alessandri y Balmaceda, gracias a sus habitantes, llámense obreros de Famae, ferroviarios, municipales y sectores privados, han realizado una positiva labor en favor de su club, que al efectuarla con cariño y desvelos, lo convierten en estos instantes en el más querido de los deportivos.

COMIENZOS QUE AFIRMAN. — Al comienzo dábamos algunos datos, que por sí solos valoran la capacidad de quienes tuvieron la visionaria idea de dar vida a esta institución deportiva.

Veamos otros aspectos, que por ser anteriores a lo expresado, es conveniente dar a conocer, para dar una mayor claridad sobre los comienzos, ya hermosos de Sao Paulo.

A raíz de varias conversaciones, que tuvieron por denominador común el deporte. Un grupo de jóvenes, aficionados en su mayoría al fútbol, acordó propiciar la idea de crear un club en la Población Alessandri, que tuviera por misión reunir el máximo de deportistas en torno de él.

Una vez aceptada la idea, se pensó de inmediato en pedir la cooperación a los padres, quienes, en vista del entusiasmo manifestado por los jóvenes acordaron ayudarles.

La primera reunión se efectuó en la casa de Clodomiro Jerez (Q. E. P. D.), llegándose al fin de ella a la consolidación del Sao Paulo.

EMPIEZA A DARSE A CONOCER.— A los dos meses de vida, Sao Paulo comunicó a LA NACION su nacimiento, y de inmediato, a partir de esa fecha, periódicamente empezó a dar que hablar por su creciente progreso.

Una muy grata notivia vino a respaldar su cometido. Su Excelencia el Embajador de Brasil, don Fernando Ramos de Alencar aceptó el cargo de presidente honorario del club, dando prueba con ello del enorme cariño y amistad demostrado por los chilenos.

BUENOS TRIUNFOS. — En noviembre de 1962, Sao Paulo se clasificó vicecampeón de la Liga Independiente de San Miguel (en ese tiempo había serie cadetes).

En diciembre de ese mismo año, ante las numerosas invitaciones recibidas desde fuera de Santiago, para confraternizar con los deportistas de Sao Paulo, éstos decidieron crear la rama adulta en la institución y tratar con ello de luchar más cerca de los infantiles, que tanto prestigio ya habían conquistado.

En abril de 1963, Sao Paulo se corona como el mejor cuadro de su liga, al ganar en forma invicta el Campeonato de Apertura.

FILIAL DE SAO PAULO DE BRASIL. — Una noticia que les llenó de orgullo, fue la recibida en septiembre de 1963. Esta les comunicaba por medio de una nota enviada por el Club Sao Paulo de Brasil, que les nombraba como su filial y congénere aquí en Chile.

La alegría llegó hasta los jóvenes y viejos de la Población Alessandri y Balmaceda, de la institución, que de esta manera veían respaldados sus desvelos.

Los triunfos en fútbol, por su parte, les sonreían cada vez con mayor frecuencia. Fue así como en diciembre de 1963 se clasificaron triple campeones.

En agosto de 1964 los socios y jugadores de Sao Paulo, de Santiago ,reciben de parte del Embajador brasileño un juego de camisetas con los colores auténticos del Sao Paulo de Brasil. Este obsequio les fue enviado por los dirigentes del club de Brasil.

CAMPAÑA DE SUS DIVERSOS EQUIPOS. — El año 1964 fue gratos en nuevas y en triunfos para todas las divisiones del Sao Paulo. De esta forma desde los penecas que integran sus cuadros infantiles hasta los adultos, cumplieron con creces en la cancha.

Los resultados fueron los siguientes: Tercera infantil: ganó 22 partidos, perdió 9 y empató 6. Goleador máximo, Ricardo Olea. Sus mejores figuras, Porfirio Díaz, Eduardo Lueiza y Raúl Quezada.

Segunda infantil: ganó 21 partidos y empató 4. Finalizó invicto su participación. Goleador, Ricardo Valenzuela. Figuras destacadas, Juan Soto y José Rodríguez.

Primera infantil: ganó 28 partidos, perdió 4 y empató 8. Goleador, Eduardo Belmar. Figuras, Jorge Jerez y Arturo Jara.

División juvenil: ganó 24 partidos y empató 4. Finalizó invicto. Goleador, Luis Zamorano. Figuras, Miguel Faúndez, Mario Mancilla y Osvaldo Valenzuela.

Segunda adulto: ganó 6, perdió 4 y empató 14. Goleador, Rolando Rocco. Figuras destacadas, Aquiles Valenzuela, Guillermo Mora, José Cárdenas, Jorge Jerez y José Olea.

División de honor: ganó 15 partidos, perdió 3 y empató 8. Goleador, Luis Zamorano. Figuras, Luis Morales, Carlos Soto, Juan Valenzuela, Antonio Salfate.

A cargo de la dirección técnica de todos estos equipos estuvo el destacado ex jugador de San Bernardo Central, Carlos Faúndez, quien, a la luz de los resultados da prueba de su valer.

PRESIDENTES DE LA INSTITUCION.— Quienes han tenido la misión de orientar y dar prestigio a Sao Paulo, desde su fecha de fundación, han dado muestras de enorme responsabilidad y cariño por su institución.

Tres son los presidentes que hasta el momento han ocupado este cargo en Sao Paulo.

En 1962, Angel Jerez; en 1963, Domingo Borroni y en 1964, Aquiles Valenzuela.

VIEJITOS Y JOVENES HACEN una amalgama de categoría en la tercera división adulta de Sao Paulo. EN EL GRABADO, de pie: José Rodríguez, Francisco Figueroa, Francisco Fajardo, Edmundo Contreras, Luis Pavez, Reko Vega y Pablo Aguilera. Agachados: Manuel Pavez, Carlos Jerez, Ricardo Valenzuela, Jorge Rojas, Eduardo Belmar.

TIENEN QUE MEJORAR mucho en su juego los muchachos del segundo equipo adulto paulistano. EN EL GRABADO, de pie: Aquiles Valenzuela (presidente), Juan Latapiat, Guillermo Mora, Armando Puglievich, Jorge Jerez, Eduardo Belmar y José Olea. Agachados: Rafael Robles, Osvaldo Valenzuela, Carlos Herzen, Justo Aguilar y R. Urrea.

BASTANTE PAREJOS son los players de la primera división de Sao Paulo. Rinden una enormidad cuando realizan un acercamiento de conjunto. EN EL GRABADO, de pie: Juan Valenzuela, Luis Morales, Arturo Jara, Miguel Faúndez, Guillermo Lueiza, Sergio Gutiérrez. Agachados: Mario Mancilla, Guillermo Romero, Juan Soto, Rolando Rocco.

VILLA LA PALMA GOLEO 6 x 2 AL RED STAR F. C.

El Deportivo Centro Villa La Palma, de Conchalí que preside Gabriel Rojas, empezó su nuevo año deportivo ganando con sus tres equipos al C. D. Red Star, de Quinta Normal. En efecto bajo las órdenes del director técnico J. Orellana, la tercera división, ganó dos cero con tantos de Alegría y N. Páez. El segundo equipo ganó 3 x 0, con goles de Zúñiga, Contreras y Zapata.

Bajo las órdenes del árbitro Víctor Iturre, la División de Honor goleó 6 x 2, y formó con Daniel Ocampo; Raúl Dorat, Manuel Soza y Alfredo Lepín; Nilson Rojas, Leopoldo Gálvez, Alberto Flores, Jorge Araya, Fernando Páez, Guillermo Carrasco y Alejandro Alvarez. Goles: A. Flores, (2), Carasco, (2), Alvarez y F. Páez con 1 gol.

Este domingo 24 el D. C. Villa La Palma se enfrentará con el Cultural Población Roosevelt, de Barrancas.

COPAL, QUE OCUPO EL TERCER lugar en el torneo "Carlos Fanta", al superar en la final a Unión Pacífico. Integraron el cuadro, de pie, izquierda a derecha, Eduardo Onetto, Antolín Mena, Hernán López, Claudio Cartagena, Hernán Cartagena y Jorge Sánchez. Hincados, en el mismo orden: Héctor López Máximo Pizarro (capitán), Juan Barrientos, Roberto Aguilera y José Santiago Sáez.— (Foto Enrique Mella P.)

Propa Primer Ganador del Camp. "Carlos Fanta"

Le ganó el título, con lanzamientos penales, después de haber empatado a cero el encuentro reglamentario, a los guapos del Cuarta Zona, que hacía tiempo no conocían derrotas. En el otro match final, Copal superó por 2 a 0 a Unión Pacífico y se hizo del tercer lugar. Lo que fue esta final del mejor torneo amateur de fútbol organizado por la Asociación Santiago.

El domingo recién pasado se puso término en la cancha Copal, al Campeonato Extraordinario de Fútbol Amateur "Carlos Fanta T.", organizado con buen éxito deportivo y regular balance económico, para acudir en ayuda de la selección juvenil de fútbol de la capital que se clasificó finalista de este torneo y que deberá jugar en Huachipato, la Asociación de Fútbol de Santiago.

Conforme al programa, a primera hora y por la disputa del tercer puesto en la competencia, se midieron los conjuntos representativos de Copal y Unión Pacífico, mientras que la animación del match de fondo estuvo a cargo de los cuadros superiores de los clubes Cuarta Zona y Propa.

COPAL (2), U. PACIFICO (0)

Ante el árbitro Sergio González, los encargados del preliminar de la jornada formaron de la siguiente manera: COPAL (azules): Eduardo Onetto; Hernán López, Claudio Cartagena y Antolín Mena; Hugo Badilla y Jorge Sánchez; Fernando Barrientos, Roberto Aguilera, Pablo Ortega, Juan Barrientos y Santiago Sáez. UNION PACIFICO (verdes): Antonio Sánchez; José López, Mario Suazo y Carlos López; Roberto López y Gilberto Maldonado; Claudio Cáceres, Ruperto Banda, León Muñoz, Hugo Palma y Juan Rosales.

Cambios.— Unión Pacífico, al empezar el segundo tiempo: salieron Hugo Palma y Juan Rosales y entraron Carlos Yelpi y Lorenzo Machuca, y a los 35 minutos salió Gilberto Maldonado, lesionado, y entró Jorge Vásquez.

Copal: En el primer tiempo salió Fernando Barrientos y entró Jorge Sáez, pero al iniciarse el segundo tiempo este cambio se deshizo: volvió nuevamente Barrientos y salió Sáez. También en este lapso, salió Ortega y entró Jorge Jara.

Goles.— Primer tiempo: no hubo. Segundo tiempo: a los 12', JORGE JARA, y a los 30', ROBERTO AGUILERA.

Comentario.— Un encuentro de acciones desordenadas y lentas, donde ninguno de los equipos se quiso prodigar. El triunfo de Copal por 2 a 0 refleja en verdad lo poco que hizo este equipo en la cancha para salir victorioso. Unión Pacífico, desgraciadamente, no mostró ninguna de las cualidades que lo llevaron a la conquista del título de campeón de la Serie de Honor de la Asociación Santiago, estimándose su actuación como falso. Lo mismo en este sentido, se puede decir de Copal, conjunto que por lesión de algunos elementos, no pudo actuar eso sí, con su equipo titular, haciendo en él una falta enorme su gran puntal el "Negro" Máximo Pizarro.

LANCE DE FONDO

El encuentro de fondo no satisfizo en realidad a los espectadores. Llegó a su término con el "score" en blanco y emergió un vencedor, una vez que, de acuerdo con las bases del torneo, estos elencos tuvieron que decir mediante tiros penales. La victoria se inclinó a favor de Propa, por el hecho de haber anotado dos goles en esta forma.

Ante el árbitro César Mouat, de excelente cometido y muy bien asesorado por Eduardo Scott y Héctor Rodríguez como guardalíneas, estos conjuntos alinearon, inicialmente, de la siguiente manera: PROPA (rojinegro): Luis Caballero, Carlos Ruiz, Julio Velden y José Brown; Mario Pantoja y Oscar Leyton; Manuel González, Aquiles Bravo, Rubén Alvarado y Germán Romero (capitán). CUARTA ZONA (azules): Gerardo Castro, Víctor Terraza, Baltazar Hidalgo (capitán) y Víctor Gallardo; Manuel Venegas y Carlos Vidal; Juan Soto, Juan Contreras, Hugo Jofré, Italo Cavalho y Hugo Ioañez.

Cambios. — Cuarta Zona: a los 4' del primer tiempo sale lesionado en la cara en forma casual Manuel Venegas y lo reemplaza Raúl Reyes; y a los 40', sale también lesionado Juan Soto y entra Oscar Molina. En el segundo tiempo, a los 7' sale Carlos Vidal y entra Manuel Venegas, y a los 26' sale Italo Cavalho y entra Orlando Tapia. En Propa: Al empezar el segundo tiempo sale Eugo Palma, José Brown y Manuel González y entran Hugo Escobozo, Alfredo Carrasco y Oscar Acevedo. El cambio de González se deshizo a los 36' y cuando volvió este salió Acevedo.

Comentario. — Un partido flojo y de acelerar cancino, donde ambos rivales se mostraron muy cautelosos y las acciones, por tal motivo carecieron de interés por lo monótona. Debido a este inerte trajín que duró todo el primer tiempo y 26 minutos del segundo, ninguno de los dos rivales hizo méritos para llevarse el título. Pero en los 17' finales, viendo los jugadores que estaban haciendo un mal papel decidieron tirar a fondo, levantando presión a la orega. Propa empezó a jugar no en la misma forma que lo hizo con Copal, pero, por lo menos, emulando este partido. Por otra parte, Cuarta Zona se acordó que era campeón de la Copa Unión, y sacó a relucir su gran espíritu de lucha y el enorme amor propio de sus jugadores.

También hay que agregar, como un descargo para los jugadores de ambos escuadras, que ambos sintieron el peso en la campaña por el torneo oficial santiaguino y también los encuentros que tuvieron que jugar en este mismo certamen, justa en la que se tuvieron que medir con elenos realmente poderosos dentro del concierto futbolístico metropolitano. Para poder llegar a disputar el título tuvieron que eliminar en la semifinal a dos elencos que se creía podían campeonar: Copal, que como se sabe, cayó ante Propa y Unión Pacífico, que cedió ante Cuarta Zona.

Fue así como se llegó al término del partido en un accionar parejo, a través del cual Propa tuvo tres oportunidades de gol, pero que no pudo concretar, debido a la buena y oportunada expedición del arquero Gerardo Castro, de Cuarta Zona. Por otra arte, la delantera de Cuarta Zona encauzó buenos avances pero estos se estrellaron con la sólida defensa extrema de Propa, donde sobresalió nítidamente Mario Pantoja, como N.o 5, y el arquero Luis Caballero, a juicio de muchos, el mejor jugador en su puesto del Torneo "Carlos Fanta T."

Llegado a su término reglamentario y en la cuenta en blanco, el árbitro Mouat procedió, de acuerdo con las bases, a ordenar la ejecución de los tiros penales. Por parte de Propa sirvió estas faltas Germán Romero, quien de los tres tantos convirtió dos. Por parte de Cuarta Zona lo hizo Víctor Gallardo, quien de los tres lanzamientos solo convirtió uno, más que nada debido a su nerviosismo.

Destacaron sin embargo, en el Propa, fuera de los anteriormente mencionados, Aquiles Bravo y Rubén Alvarado, y por Cuarta Zona, Baltazar Hidalgo, N.o 3 y capitán del cuadro. Casi a su mismo altura estuvieron Víctor Terraza, especialmente defendiendo, e Italo Cavalho.

Cayó así el telón de fondo de una de las competencias mejor organizadas por la Asociación "Decana" del Fútbol amateur, justa que reconoció como vencedores a: Propa, 1.o y campeón; Cuarta Zona, 2.o y viccecampeón; Copal, tercero y Unión Pacífico, cuarto en discordia.

VICECAMPEONES, BAJANDO UN TANTO en relación a su invicta anterior campaña en campos amateurs, fue el Deportivo Cuarta Zona. Luchó hasta el final como bueno en el torneo "Carlos Fanta", de la Asociación de Fútbol Amateur de Santiago, y se clasificó honrosamente en el segundo lugar. EN EL GRABADO, el elenco. Están, de pie, izquierda a derecha; Ernesto Vidal (E), Víctor Terraza, Gerardo Castro, Manuel Venegas, Baltasar Hidalgo (capitán), Carlos Vidal, Víctor Gallardo y Luis Ruz, presidente del club. Hincados, en el mismo orden; Juan Soto, Juan Contreras, Hugo Jofré, Italo Vacalho y Hugo Santibáñez.— (Foto Enrique Mella Pérez).

Ecos del Torneo de Fútbol "Carlos Fanta"

Habiéndose puesto término al campeonato extraordinario "Carlos Fanta", por parte de la entidad organizadora, la Asociación de Fútbol de Santiago, acotamos los siguientes detalles:

Este certamen, según los dirigentes de la "decana" que encabeza su presidente y activo deportista señor Aurelio Soto, se llevará a efecto anualmente y una vez que termine la competencia oficial de la Santiago.

Nos agrega este dirigente que a este campeonato se acordó ponerle este nombre, es decir, Carlos Fanta, como un homenaje que esta Asociación le rinde a uno de los más esclarecidos presidentes que pasaron por sus filas, y el cual, según ellos, el Sr. Fanta, que como se sabe, hace poco falleció, fue uno de los visionarios que tuvo el fútbol amateur en el país, y muy especialmente la gran labor que desempeñó en la capital.

Además, el directorio de la Santiago nos comunica que el campeón de este certamen extraordinario, vale decir, en esta oportunidad el club "Propa" recibirá como estímulo un trofeo cuya figura es UN QUIJOTE, pues estiman que el recordado dirigente, como lo fue en vida don Carlos Fanta (Q. E. P. D.), fue un verdadero "Quijote" dentro del concierto del fútbol amateur, y que todo dirigente actual que lo hace en esta misma forma dentro del fútbol aficionado reconocido, es precisamente lo que se llama vulgarmente, pero en forma respetuosa: "un quijote".

Por consiguiente, y en el futuro, el principal trofeo ya a hacer esta figura. Además, y tal como lo piensan los dirigentes de la Asociación Santiago, este campeonato se va a ir perfeccionando tanto en lo relacionado con sus jugadores, como en su concepto, ya sea éste deportivo, como socialmente.

Lo que más llamó la atención de esta jornada deportiva amateur, fue la caballerosidad y el respeto mutuo que en todo instante reinó entre los jugadores en ambos partidos, y esto, precisamente es materia de comentarios, porque sucede que siempre cuando se juegan esta clase de encuentros, como ser el título de un campeonato, nunca estos partidos terminan en forma reglamentaria. Vaya, pues, para los equipos participantes y sus dirigentes, las felicitaciones por tan correcto desempeño que tuvieron las cuatro instituciones participantes, es decir, Propa, Cuarta Zona, Copal y Unión Pacífico.

Otro gesto muy celebrado por los organizadores de este campeonato, fue el que tuvieron los dirigentes y jugadores del Club Cuarta Zona, quienes, en forma hidalga y caballerosa, se acercaron en masa al camarín de su vencedor, el club Propa, felicitándolo por el triunfo y por ende la obtención del campeonato.

Los jugadores de Propa, junto con su presidente, señor Rodolfo Sepúlveda, manifestaron que este campeonato en parte se lo dedicaban a su hinchada y muy en especial a todos aquellos compoenentes que viven en la Población Chile, pues casi todos ellos son los familiares de sus jugadores y de los dirigentes de esta institución.

Y ahora viene el gesto emotivo, tanto jugadores como el directorio del Propa, encabezado por su presidente Rodolfo Sepúlveda, manifestaron a la vez que con especial cariño también le dedicaban esta obtención del título a su delegado señor Luis Pantoja Santander, dirigente éste que hace varios meses se encuentra enfermo de mucho cuidado, pero que actualmente se está reponiendo en forma lenta pero segura, y encontrándose en forma definitiva medicinándose en su casa habitación, calle Juan Sebastián Bach N.o 304, Población Chile.

LA ASOCIACION DE FUTBOL DE SANTIAGO AGRADECE A CARABINEROS. El Directorio de la Asociación de Fútbol de Santiago, nos solicita que por intermedio de "Panorama Deportivo Amateur" demos a conocer los agradecimientos de esta entidad de la excelente cooperación que tuvieron por parte de Carabineros de Chile, cuando con motivo de jugarse primero las semifinales y después las finales de este campeonato, ambas reuniones efectuadas en la cancha Copal, asistieron requeridos por esta Asociación amateur, los carabineros tanto del Retén Suárez Mujica, la primera vez, como de la Dirección General en la segunda ocasión, para que estos leales servidores tuvieran a su cargo la mantención del orden del grato espectáculo que se brindó en ambas oportunidades.

Para ellos, pues, la "decana" del fútbol aficionado les da sus más sinceras gracias.

CAMPEONATO PROVINCIAL 1965.— Finalizado el campeonato "Carlos Fanta T.", la secretaría de la Asociación Santiago mandó confeccionar las bases del próximo campeonato provincial amateur 1965, cuya edición en esta oportunidad lleva el N.o 30.

Se anticipa de antemano que este importante campeonato y en el cual compiten los mejores equipos de la provincia de Santiago de todas aquellas instituciones afiliadas a la ANFA, empezará ineludiblemente el 14 de marzo.

Por consiguiente, la secretaría de la Asociación Santiago, nos comunica que demos a saber que las mencionadas bases estarán listas a contar desde mediados de la próxima semana.

Todo dato relacionado con este provincial, los interesados pueden solicitarlo en la sede de la Santiago, Santo Domingo 1334, teléfono 94057. Las horas de atención durante el mes de enero, solamente serán de 19 a 20.30, de lunes a sábado.

T. S. C.

UNION PACIFICO: Quedó relegado al último lugar de la López, Pedro Riffo, Carlos López y José López. Agachados, en frente a Copal. Formaron en el equipo, de pie, izquierda a derecha; Mario Suazo, Antonio Sánchez (capitán), Roberto Domingo Ivan Machuca y Hugo Palma. (Foto Enrique Mella P.).

VIAJE AL PERU DISPUTAN HOY DOS TEAMS INFANTILES

Círculo Social versus Ferroviarios

Esta tarde, en la cancha de Pudahuel, finaliza el Torneo Infantil de Fútbol, auspiciado por "COVENIESCO" y la Embajada Peruana, con el match entre los elenco del Círculo Social de Las Barrancas, vencedor del Barrabases de Quinta Normal, y Ferroviarios de Nos.

El match, que se jugará a las 17.30 horas, ha logrado atraer a la afición de ambas comunas, ya que el premio que se disputa en este partido final del torneo que actúan más de 40 clubes, es un viaje al Perú, gracias a la labor de acercamiento de la Embajada del Perú, hacia los pequeños niños chilenos.

Especialmente invitados a esta reunión del hermoso Estadio Pudahuel, han sido el Excmo. Sr. Embajador del Perú, su Agregado Cultural, don Mario Danert; el Director de la Colonia Colnco, Sergio Vargas y otras autoridades.