

\$ 100 millones para dar empleo a profesionales

■ Instituciones públicas llamarán a licitación para desarrollo de 55 estudios de preinversión ya aprobados

A más de 100 millones de pesos asciende el Fondo Especial de Preinversión para Profesionales creado por el Gobierno, cuyo objetivo es el de generar empleo para aquellas personas con estudios superiores actualmente desocupadas.

De acuerdo a antecedentes proporcionados por la Oficina de Planificación Nacional, ODEPLAN, dentro de las próximas semanas diversas instituciones públicas llamarán a licitación para la realización de 55 estudios de

preinversión, que corresponden a obras de infraestructura vial y urbana.

Se indicó que este programa permitirá otorgar empleo a 400 profesionales mensualmente por un lapso de seis meses, plan que se suma a la contratación que se hace mes a mes mediante el Programa Ocupacional de Jefes de Hogar.

ODEPLAN señaló que la selección de los estudios de preinversión fue realizada tomando en consideración la prioridad y rentabilidad social, previa

presentación de más de 300 estudios por parte de las instituciones públicas interesadas en postular a este fondo especial.

Se explicó que estas entidades tienen —a su vez— plazo hasta el próximo 15 de abril para licitar públicamente su ejecución a profesionales o empresas consultoras del sector privado.

Entre los estudios seleccionados se encuentran trabajos que se ejecutarán en todas las regiones del país demandadas, a través de los Servicios Regionales de Planificación, SERPLAC. Tal es el caso de estudios destinados a mejoramiento de agua potable y red de alcantarillado.

También el sector transporte será beneficiado con este plan que contempla el "Proyecto Plaza Baquedano sobre esquemas de operación del centro" y la ampliación y mejoramiento de la red vial urbana de Punta Arenas.

Además, en el sector educación se efectuarán una investigación e innovación de currículum en escuelas rurales de la X Región y un estudio-programa piloto de estimulación para preescolares de extrema pobreza.

En el sector vivienda, se contempla el saneamiento de campamentos de radicación de San Bernardo, Buin, La Florida, Isla de Maipo, El Monte, Lampa, Nuñoa, Colina y Peñafiel.

Respecto al sector pesca, se iniciará el cultivo artesanal de algas gracilarias,

(Pasa a la Pág. 12A)

Ministro Jorge Prado

Plan nacional de fomento a la agricultura

Una amplia política para el desarrollo futuro de la agricultura del país se encuentra preparando actualmente el Ministro del ramo, para someterla luego a un análisis de las temáticas del sector económico y de los gremios vinculados al agro.

La información fue dada a conocer ayer por el Ministro de Agricultura, Jorge Prado Aránguiz, al tomar parte en la asamblea anual de la Confederación Nacional de Cooperativas del Agro Limitada, COPAGRO.

El Secretario de Estado reasumió la labor que le ha correspondido desarrollar en el cargo, destacando el incremento de las exportaciones del sector; la sustitución de importaciones y la protección de algunos productos que compiten con sus similares internados con subsidio en sus países de origen.

Fundamentalmente, destacó el gran incremento que se alcanzará en la pro-

(Pasa a la Pág. 12A)



CORDIAL ENTREVISTA

Como "muy positiva" fue calificada por el Ministro de Relaciones Exteriores, Miguel Schweitzer, la entrevista que sostuvo con el Secretario de Estado norteamericano, George Shultz. En la reunión, celebrada en Washington, se abordaron diversos temas de la relación bilateral, así como la situación regional. (Inf. en Pág. 5-A).

Instrucción del Presidente Pinochet

Regiones participarán en estudio de leyes orgánicas

■ Ayer se constituyó la Comisión que preside el abogado Sergio Fernández

Directa participación tendrán las regiones en el estudio de las Leyes Orgánicas Constitucionales, a través de la incorporación de representantes de todas las zonas del país en las materias contingentes que analice la Comisión que preside el ex Ministro del Interior, abogado Sergio Fernández, y que se

constituyó ayer en su primera reunión de trabajo.

Esta sesión se realizó en forma extraordinaria en la Sala de Consejo del Ministerio del Interior, en el Palacio de la Moneda, ya que posteriormente la entidad se reunirá en las oficinas del

Senado, todos los martes a partir de las 10.30 horas.

En esta oportunidad los integrantes de la Comisión, Sergio Fernández, Luz Bulnes, Jaime Guzmán, Raúl Bertelsen, Francisco Bulnes, Gustavo

(Pasa a la Pág. 12A)

INTERNACIONAL

Elección

Helmut Kohl fue reelecto como Canciller de la República Federal alemana, con la mayoría absoluta de los votos del Parlamento, que ayer inauguró su nueva legislatura. En esta ocasión debutaron en las actividades políticas los parlamentarios del partido ecológico, Verdes.

(Inf. Pág. 11 A)

Ataque

Cincuenta rebeldes iraníes de la provincia de Kurdistán murieron tras un ataque lanzado por el Ejército iraní, como parte de una campaña destinada a destruir a los grupos que luchan por la autonomía de la región y para derrocar al régimen del Ayatollah Khomeini.

(Inf. Pág. 10 A)

Unificación

Las dos centrales obreras argentinas de la CGT, la Azopardo y calle Brasil, anunciaron que es posible la fusión de ambas organizaciones, luego que el paro convocado el lunes fuera acatado por el noventa y seis por ciento de los argentinos. La huelga fue en protesta contra la política económica del Gobierno.

(Inf. Pág. 10 A)



El controvertido DT Luis Santibáñez sonríe a las cámaras momentos antes de formalizar su contrato en Universidad de Chile. Su llegada divide a dirigentes, jugadores e hinchas, pero él, por su parte, enfatiza que "llego como jefe técnico con poderes absolutos".

Crisis en la "U"

- Contratación de Luis Santibáñez provocó airadas reacciones
- Manuel Pellegrini renunció a la capitanía del equipo
- Héctor Hoffens y Ulises Ramos calificaron la situación como "desagradable"
- Fernando Riera, el ex técnico: "Fue una medida apresurada"
- Renuncian socios y dirigentes
- Luis Santibáñez: "Soy jefe técnico absoluto"

La contratación de Luis Santibáñez como técnico de Universidad de Chile, en reemplazo de Fernando Riera, provocó no sólo una crisis en el plantel sino que también a nivel directivo y en las bases azules, especialmente en los socios que conforman la numerosa barra.

Estos hechos, adicionados a los que se vivieron en la mañana de ayer cuando a los jugadores se les impidió el ingreso al Estadio Recoleta, por más de media hora, porque no se había cancelado el arriendo, más un plantel impago, configuran el momento actual de la "U", un equipo que, así lo creen sus dirigentes, al cambiar de

técnico busca un "remedio" eficaz para todos sus males.

Además de ello, entre el plantel reina el convencimiento de que Miguel Ángel Gamboa es el culpable de todo y ayer, el "vacío" era evidente para el puntero azul, quien alegó inocencia.

También el presidente de Regional Antofagasta, Jorge León participó en los hechos cuando manifestó: "la ciudad juzgará la actitud de Luis Santibáñez". Cabe señalar que el técnico había comprometido su palabra con los nortinos para dirigir al plantel, pero súbitamente cambió de parecer y aceptó el ofrecimiento de Universidad de Chile. (Inf. Pág. 1-B).



RECORD DE PUBLICO EN FERIA DEL HOGAR

Miles de personas han visitado la Feria del Hogar, que permanece abierta en el recinto del Parque Cerrillos. El público puede encontrar desde un alfiler hasta el más revolucionario equipo electrónico. En la foto, las modelos Mariel Escobar y Catalina Cruz, atracciones de uno de los 56 stands de la exposición. (Inf. Pág. 5-A).

Hoy escribe

Gastón Acuña M.

Tampoco Es Así

En sus líneas matrices, el pensamiento del régimen se ha caracterizado por su extrema coherencia. Sin embargo, más de una vez, ese pensamiento de diáfana claridad ha sufrido los efectos de una paulatina reinterpretación. Un proceso interpretativo se vino dando por los exitistas que cayeron en la temeridad.

(Pág. 3-A)

No se aplicará el impuesto a la bencina

Medida se adoptó para evitar fuertes alzas en precio de la gasolina a público

El Director de Presupuestos, Martín Costabal, confirmó ayer que no se aplicará el impuesto de 42 por ciento a la bencina, que fue establecido en el reciente Plan Económico de Emergencia, con el fin que el precio del combustible al público no varíe en forma significativa. Añadió que como la Empresa Nacional del Petróleo mejorará su situación como consecuencia del alza en los aranceles, esta situación permitirá compensar la no aplicación de un tributo a la gasolina.

El impuesto podría aplicarse en un futuro sólo si se producen disminuciones adicionales en el precio internacional de los combustibles y en este caso, el valor de la gasolina al público no experimentaría variaciones.

Sin embargo, la sobretasa de 22 por ciento que rige para los combustibles desde 1980 se mantendrá sin variaciones. Dicha tasa se estableció mediante el decreto supremo N° 294 de 1980 y se aplica sobre el precio de la primera venta o transferencia de venta del producto al tratarse de combustible nacional, y por encima del valor aduanero cuando se trata de producto importado.

De acuerdo con las estimaciones, la aplicación de este tributo a la bencina representaba un mayor ingreso al Estado de tres mil millones de pesos, que se compensarían por otras vías.

Martín Costabal indicó que la aplicación del citado impuesto habría representado un alza significativa en el valor de la bencina, razón por la cual, después de conocer mayores antecedentes por parte de ENAP, se decidió su no aplicación para evitar alzas bruscas en el precio de la gasolina al público.

Cabe señalar que el decreto supremo N° 294 incluía una facultad para aumentar, rebajar, modificar, suprimir o restablecer la tasa del impuesto que alcanzaba a 22 por ciento.

Gestión de Cáceres

Ministro de Hacienda, Carlos Cáceres, continuó ayer en Nueva York las conversaciones con la banca internacional, destinadas a obtener el refinanciamiento de las amortizaciones de la deuda externa de este año y 1984.

(Inf. Pág. 7 A)

Nuevos aranceles

Alza de aranceles no afectará significativamente a las importaciones, declaró el presidente de la asociación que agrupa a los empresarios del sector, Eduardo Costoya.

(Inf. Pág. 7 A)

Rentabilidad de CODELCO

A pesar de la recesión internacional, la Corporación del Cobre es una de las empresas del sector que han obtenido la más alta rentabilidad operacional.

(Inf. Pág. 6 A)

Inversión comunal

En un importante porcentaje ha aumentado el presupuesto destinado a obras sociales en San Miguel.

(Inf. Pág. 4 A)

Reportaje al Arte

Nena Ossa P.

Dos exposiciones

Plaza Mulato Gil de Castro

Instituto Cultural de Providencia

Se puede decir que se trata de dos excelentes impulsos, que se quedaron a medio camino. El primero, conforma la exhibición que en una pequeña galería del segundo piso del edificio situado en la Plaza Mulato Gil de Castro, muestra 250 fotografías de 29 jóvenes alumnos de reconocida trayectoria. Domina el blanco y negro, y también la temática surrealista, aunque en más de un caso asoma al realismo neto y el expresionismo. Algunas son líricas, otras se avencinan al terror, y aún otras se pasean por la imagen grotesca. El enfoque espontáneo, o que asemeje serlo, no está. Todas dejan entrever la búsqueda racionalizada, pensada, efectista. Trátese de desnudos, de paisajes, de personas o de la escena común. O del mundo onírico. No hay nada desechable, pero tampoco nada genial. Es decir, indican lo que son: fotografías de alumnos, pero de muy al comienzo. Hecho comprobable si se coteja la presentación con las exhibiciones en otros países de estudiantes de la fotografía, que aún se desenvuelven en las esferas del colegio. ¿Mejores materiales? ¿Mejores puntos de comparación? Quizás. Lo que sí no tiene por qué provenir del material o la comparación, es la carencia de lenguaje común del grupo fotográfico de cada alumno.

La segunda exhibición va a otra cosa. Su nivel mediano no tiene nada que ver con la edad o años de profesionalismo. "Los Premios de la Crítica" (1955-1982) que el Instituto Cultural de Providencia está exhibiendo desde el martes 22 y hasta el 16 de abril, configuran una muy distinguida lista de pintores y escultores nacionales que han recibido en los últimos 28 años el premio anual que entrega el Círculo de Críticos de Arte de Chile. Rara vez su juicio ha dejado de ser certero. Sin embargo, la presente exposición, que incluye dos obras por autor, entre las que tenemos hasta un Premio Nacional de Arte, parecería indicar que los artistas de la plástica chilena no merecían el galardón. Error en la selección de sus obras, se llega a colegir, a excepción de las esculturas de Sergio Castillo y Juan Egenau. Ambos han demostrado sus virtudes a lo largo del tiempo, que son mayores en Egenau que en Castillo; pero también a Nemesio Antezén, Ernesto Barreda, Mario Toral, Sergio Montecinos, Augusto Barcia, Ricardo Yarrázaval, Robinson Mora y Gonzalo Cienfuegos, se les conoce por la propiedad de sus pinturas. Y a Federico Assler por algunas esculturas verdaderamente impactantes. Pero ninguno de la lista en el Instituto de Providencia sobresale por algo propio perteneciente a su filón superior. Las excepciones son Matilde Pérez, Ximena Cristi (con uno del par). Y hasta cierto punto Héctor Cáceres y Alvaro Donoso. Con todo, aún ellos han sobrepasado en otras ocasiones lo que en Providencia se exhibe. Lo cual no indica que la muestra no valga la pena. Su mérito está en la variedad de tendencias si bien no en su totalidad, son el camino que ha ido tomando la plástica chilena contemporánea.



Monitor electrónico para controlar relajación muscular

Un invento australiano para monitorear electrónicamente la relajación muscular durante la anestesia está siendo producido comercialmente para surtir los crecientes pedidos locales y de exportación. Conocido como Monash, el monitor de bloque neuromuscular monitorea el grado de relajación muscular en un paciente anestesiado al que se le ha inyectado un relajante muscular, procedimiento común durante las operaciones que requieren inmovilidad muscular. El monitoreo continuado y las lecturas digitales suministradas de la respuesta muscular del paciente, permiten al anestesiólogo la administración de drogas relajantes y de antidotos de los relajantes al término de la cirugía.

El aparato es el resultado de 10 años de investigación y desarrollo, incluyendo tres años de pruebas clínicas en el Hospital Real de Niños, en Melbourne, y trabajo de un equipo de ingenieros electrónicos a las órdenes del presidente del Departamento de Ingeniería Eléctrica de la Universidad Monash de Melbourne, profesor D.G. Lampard, y el comisionado director de anestesia en el hospital para niños, Dr. Noel Cass.

Ellos descubrieron hace 10 años su común interés en mejorar los procedimientos anestésicos cuando el Dr. Cass intentó, sin éxito, el desarrollo de un aparato similar.

El equipo de ingeniería electro-médica del profesor Lampard ya había desarrollado un sistema automá-

tico para la administración de anestesia. Según el Dr. Cass, en pocos días produjeron un modelo de laboratorio del monitor. El equipo incluyó al Dr. Kim Ng, un ingeniero electrónico nacido en Malasia, y a un catédrico decano en el departamento, quien fue responsable del diseño electrónico de la unidad, profesor asociado de la Electrical Engineering, W.A. Brown, e ingeniero biomédico, Dr. Stephen Lam.

Después de trabajar en el perfeccionamiento del modelo de laboratorio, el equipo Monash produjo dos versiones clínicas que han estado en pruebas durante tres años en el Hospital Real para Niños, bajo la supervisión del Dr. Cass, que se usan diariamente. El monitor trabaja sobre un circuito continuo de estímulo-amplificación-medición e impresión que incluye un músculo seleccionado a través de una conexión nerviosa, amplificación de los resultados de los impulsos para determinar la extensión de la transmisión neuromuscular normal que ha sido bloqueada, y una impresión digital del resultado.

El procedimiento es clínicamente simple, y el aparato de monitoreo por sí mismo no es mucho mayor que un portafolios.

El paciente es conectado al monitor por electrodos colocados sobre el nervio mediano en el antebrazo y otro nervio de un grupo de músculos del pulgar —el músculo abductor corto del pulgar— antes de la anestesia.

El nervio mediano es estimulado a intervalos de 10 segundos por pequeñas pulsaciones eléctricas, y un electromiograma (lectura de la respuesta neuromuscular) es tomado de los electrodos colocados para recoger las señales de los músculos de la región tenar (el grupo de músculos del pulgar).

El sistema tarda tres minutos en estar listo, y puede ser dejado para que funcione automáticamente durante toda la anestesia. Esto libera al anestesiólogo de cualquier complicación, excepto monitorear las lecturas.

No hay traumatismo para el paciente. Los electrodos se aplican en forma externa y, a diferencia de los procedimientos incluidos en pruebas de laboratorio con animales, no requiere ninguna penetración de la piel, lo que siempre causa riesgos de infección.

El aparato puede usarse independientemente para procesos de monitoreo solamente, o puede ser conectado a otra de las innovaciones del equipo Monash, un microprocesador integrado. Este es un controlador computarizado que utiliza la señal del monitor para calcular la dosis necesaria de relajante para mantener una parálisis muscular predefinida y el cual activa una jeringa para administrarlo.

El grado de parálisis es mantenido así en un nivel constante, y la administración de relajante muscular es aumentada o disminuida de acuerdo a las señales.

El controlador ajusta las variaciones tanto de una necesidad reducida de relajante durante una gran pérdida de sangre, como de un requerimiento mayor durante una transfusión. Esto generalmente da como resultado que la dosis total de la droga usada sea menor que la administrada por el anestesiólogo usando los procedimientos hasta ahora existentes.

El controlador también será producido comercialmente como un secundario elemento del bloque de producción comercial del monitor. Los fabricantes son la Electromedical Engineering Proprietary Limited.

El jefe de la división médica de la compañía, Dr. Werner Holzinger, dice que se han estado recibiendo pedidos de Estados Unidos, Francia, Inglaterra, Alemania, Italia y Nueva Zelanda, de este monitor.

"En esta época de la anestesia clínica es cada vez más importante monitorear las funciones vitales, tales como el latido cardíaco y la presión sanguínea", dice el Dr. Cass. "Esta máquina amplía la capacidad de monitoreo en una nueva dirección. Da al anestesiólogo fácil control y hace más constante y predecible el procesamiento de administración de relajantes".

La Feria del Libro para niños en Bolonia

BOLONIA (ANSA).—Las ediciones para niños y adolescentes tienen un gran mercado. Tanto en Italia como en el exterior y una feria como la de Bolonia (XX Feria del Libro para Niños) es espejo fiel de esta realidad. En Italia se imprimen anualmente unos 1.500 títulos entre narrativa, cuentos, historietas, refraneros y canciones, biografías, con un volumen de ventas que en 1981 alcanzó los 65.000 millones de liras, de los cuales 27.000 en librerías pequeñas y grandes, el resto en quioscos, supermercados y revistas. Es un tercio casi del volumen alcanzado en el mismo año por las ventas de las ediciones para adultos. Pero el mercado puede todavía ampliarse y hay indicaciones de franca recuperación en los Estados Unidos y Alemania.

Fueron los dibujantes en esta Feria, realizada este año en el Castillo del Rey Enzo, que hicieron comprender cuáles son hoy las tendencias del libro ilustrado para niños. Desde Tokio llegan, además de los animales, estupendos gigantes, mientras desde Pekín han desaparecido casi los héroes del trabajo, reemplazados por antiguos prerrafaelitas y por personajes de fantasmagorías y leyendas.

La muestra de los nuevos héroes de la historieta no es más que un pedestal para el sempiterno Goscinny, creador de Asterix y de Floch, quien, con sus historias de "duros" se conecta con la historieta belga "retros" de los años 50. Muchos productores, escritores, editores, se quejan (otros en cambio alaban) de la influencia televisiva.

Dicen que el programa de televisión ayuda (otros afirman que no ayuda) a la difusión del libro. Lo cierto es que desde el libro se pasa con frecuencia al video, sobre todo en el caso del libro infantil. En este contexto Concepción Zendera Tomas, de la editorial española "Juventud", que publicó "Pippi melancia" de la escritora sueca Ingrid Nergén, opina que la TV ayuda a la difusión de los libros.

En España —dice— la televisión hace vender el libro pero también a veces es consumidora de libros. El niño dice no reconocer el personaje televisivo. Seguramente la TV tiene la capacidad de hacer vender también historias violentas, poco adecuadas a la literatura para la mente infantil, pero de todos modos el libro tiene su propio camino: "la casa, la escuela, ayuda a cultivar la imaginación".

SERVICIOS



LINEAS AEREAS

SALIDAS NACIONALES
LAN CHILE: (Reservas: 579080) LA 094 a las 08.00 a Iquique y Arica. LA 085 a las 08.10 a Puerto Montt y Punta Arenas. LA 033 a las 12.30 a Isla de Pascua.
LADECO: (Reservas: 728141) LAD 003 a las 08.00 a Concepción. LAD 060 a las 08.20 a Antofagasta, Iquique y Arica. LAD 015 a las 09.00 a Temuco, Valdivia y Osorno. LAD 071 a las 11.00 a Puerto Montt y Punta Arenas. LAD 022 a las 15.55 a Antofagasta y Calama. LAD 005 a las 18.45 a Concepción.
AERONOR: (Reservas: 86357) AN 300 a las 09.00 a La Serena y Copiapó. AN 042 a las 23.00 a Antofagasta, Iquique y Arica.
ICARO: (Reservas: 2262837). Vuelo tipo Charter a solicitud.

LLEGADAS
LAN CHILE: (Informes: 719018) LA 084 a las 16.50 de Punta Arenas y Puerto Montt. LA 085 a las 17.55 de Arica e Iquique. LADECO: (Informes: 719445) LAD 002 a las 10.05 de Concepción. LAD 014 a las 14.00 de Osorno, Valdivia y Temuco. LAD 061 a las 16.45 de Arica, Iquique y Antofagasta. LAD 070 a las 20.00 de Punta Arenas y Puerto Montt. LAD 004 a las 20.50 de Concepción. LAD 023 a las 21.30 de Calama y Antofagasta.
AERONOR: (Informes: 875262) AN 041 a las 14.45 de Arica, Iquique y Antofagasta. AN 301 a las 20.00 de Copiapó y La Serena.

LLEGADAS INTERNACIONALES
LAN CHILE: (Informes: 719018) LA 119 a las 17.55 de La Paz, Arica e Iquique. LA 124 a las 22.15 de Buenos Aires.
LADECO: (Informes: 719445) LAD 111 a las 21.40 de Río de Janeiro y Sao Paulo.
AEROLÍNEAS ARGENTINAS: (Informes: 719300) AA 226 a las 16.10 de Buenos Aires, Córdoba y Mendoza.
AEROPERU: (Informes: 719006) PL 606 a las 10.05 de B. Aires.
AVIANCA: (Informes: 734327) AV 090 a las 09.50 de Buenos Aires. AV 083 a las 19.00 de Bogotá y Lima, con conexión de Los Angeles, México, Frankfurt, París, Madrid y Caracas.
EASTERN AIRLINES: (Informes: 719260) EA 1 a las 12.49 de Nueva York, Miami, Panamá y Guayaquil. EA 10 a las 19.28 de Buenos Aires.
EQUATORIANA: (Informes: 719447) EU 071 a las 15.00 de Miami, Los Angeles, México y Guayaquil.
FAST AIR: (Informes: 719447) UD 201 a las 11.00 de Miami, UD 511 a las 23.00 de Sao Paulo.

SALIDAS
LAN CHILE: (Reservas: 578080) LA 118 a las 08.00 a Iquique, Arica y La Paz. LA 133 a las 12.30 a Isla de Pascua y Papete. LA 125 a las 17.30 a Buenos Aires.
LADECO: (Reservas: 728141) LAD 110 a las 09.00 a Asunción, Sao Paulo y Río de Janeiro.
AEROLÍNEAS ARGENTINAS: (Reservas: 394121) AA 227 a las 16.50 a Mendoza, Córdoba y Buenos Aires.
AEROPERU: (Reservas: 715035) PL 606 a las 11.00 a Lima, Bogotá, Caracas, Panamá, Miami y México.
AVIANCA: (Reservas: 81919) AV 080 a las 10.40 a Lima y Bogotá con conexiones en Caracas, Madrid, París y Frankfurt. AV 083 a las 19.55 a Buenos Aires.
EASTERN AIRLINES: (Reservas: 716266) EA 1 a las 13.40 a Buenos Aires. EA 10 a las 20.20 a Guayaquil, Panamá, Miami y Nueva York.
EQUATORIANA: (64251) EU 071 a las 16.00 a Buenos Aires.
FAST AIR: (Reservas: 719430) UD 510 a las 14.00 a Sao Paulo.
KLM: (Reservas: 398001) KL 794 a las 07.35 a Montevideo, Sao Rio, Lisboa y Amsterdam.
LUFTHANSA: (Reservas: 722686) LH 505 a las 15.15 a Frankfurt con escalas en Sao Paulo y Río de Janeiro.
SAS: (Reservas: 82736) LAD 110 a las 09.30 a Río de Janeiro. VARIG: (Reservas: 86751) RC 925 a las 14.15 a Porto Alegre, Sao Paulo, Río, Milán, Roma, Belén, Lisboa y París.

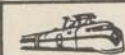

TRENES

MOVIMIENTO DE TRENES			
SALIDAS DE ESTACION MAPOCHO			
Salidas	Destinos	Categoría	Frecuencia
08.35	Valparaíso	Aut. Expreso	Diario
12.15	Valparaíso	Aut. Expreso	Diario de trabajo
14.40	Valparaíso	Aut. Expreso	Diario
16.40	Valparaíso	Aut. Expreso	Diario
19.25	Valparaíso	Aut. Expreso	Diario
21.40	Til Til	Aut. Local	Diario, except. Sáb. y V. P. Fest.

LLEGADAS A ESTACION MAPOCHO			
Llegadas	Procedencia	Categoría	Frecuencia
07.22	Til Til	Aut. Local	Diario, except. Días. y Fest.
08.55	Quilicura	Aut. Expreso	Días de trabajo
10.14	Valparaíso	Aut. Expreso	Diario
14.23	Valparaíso	Aut. Expreso	Diario
16.00	Chillán	Tren Expreso	Diario
21.30	Valparaíso	Aut. Expreso	Diario

SALIDAS DE ESTACION CENTRAL			
Salidas	Destino	Categoría	Frecuencia
07.30	Talca	Tren Local	Diario
08.00	Osorno	A.S. El Rápido de Los Lagos	Marías, jueves y sábado
08.00	Concepción	Aut. Expreso	Diario (1)
08.30	Chillán	Tren Ordinario	Diario
09.00	Concepción	Aut. Salón	Diario
09.00	Talca	Aut. Local	Diario
11.15	Liniers	Aut. Expreso	Diario
13.30	Concepción	Aut. Salón	Diario
14.00	Pichilemu	A.S. Local	Diario
16.00	Chillán	Tren Expreso	Diario
18.00	Chillán	A.S. El Libertador	Diario, except. sáb.
18.30	Pto. Montt	Tren Rápido	Diario
19.00	Liniers	Aut. Expreso	Diario
20.00	Valdivia	T.B. Rápido del Calle Calle	Diario
20.15	Rancagua	Aut. Local	Diario, except. Sáb. (2)
21.00	Pto. Montt	Tren Expreso	Diario
22.00	Temuco	A.S. El Frontera	Diario
22.05	Concepción	Tren Expreso	Diario
23.00	Concepción	Aut. Salón	Diario

LLEGADAS A ESTACION CENTRAL			
Llegadas	Procedencia	Categoría	Frecuencia
07.00	Concepción	Aut. Salón	Diario
07.45	Rancagua	Aut. Local	Diario, except. Días. (3)
08.10	Concepción	Tren Expreso	Diario
08.30	Temuco	A.S. El Frontera	Diario
08.50	Pto. Montt	Tren Expreso	Diario
09.20	Valdivia	T.B. Rápido del Calle Calle	Diario
09.55	Pto. Montt	Aut. Expreso	Diario
11.10	Liniers	Aut. Expreso	Diario
12.30	Chillán	A.S. El Libertador	Diario, except. Días.
13.05	Pichilemu	Aut. Local	Diario
13.40	Chillán	Tren Expreso	Diario
15.30	Concepción	Aut. Salón	Diario
18.00	Talca	Aut. Local	Diario
18.10	Concepción	Aut. Expreso	Diario
21.25	Chillán	Tren Ordinario	Diario (4)
22.00	Concepción	Aut. Salón	Diario
22.35	Liniers	Aut. Expreso	Diario
22.45	Osorno	A.S. Rápido de Los Lagos	Marías, V. y Días.

(1) Días marías, jueves y sábados. (2) Los domingos y festivos. (3) Los lunes y martes. (4) Los lunes y martes. (5) Los lunes y martes.

Nota: Los trenes rápidos llevan dormitorios comedor, salón, primera y clase económica. Los automotores superavión llevan también clase económica. Servicio permanente de "Autotaxi" a Concepción. Temuco, Valdivia, Osorno, Puerto Montt, todo el año.

Información y Ventas de Pasajes
Estación Central: Fono 92157. Estación Mapocho: 60923
Avda. Libertador Bernardo O'Higgins 825 (Galería El Libertador) Fono: 301818 y 30740. Metro Estación Exp. Militar, local 3 (Galería Sur) Fono: 2282983. Servicio Autotaxi: Avda. Libertador Bernardo O'Higgins 825. Fono 31814.

ARCHIVO DE LA HISTORIA

EFEMERIDES NACIONALES

1818.— Se forma la primera Escuadra Nacional. Bernardo O'Higgins y José de San Martín tomaron la decisión de crearla, como única manera de contrarrestar el poderío naval de España en el Pacífico, e intentar la ayuda al Perú para lograr también su independencia. Con grandes sacrificios económicos, se adquirió en primer lugar la fragata "Lautaro" con 44 cañones, cuyo mando se entregó al capitán O'Brien. Más tarde se compraron la corbeta "Chacabuco", de 20 cañones; el bergantín "Arauco", con 16; y la fragata "San Martín", con 60. El mando de la Escuadra de 4 navíos se entregó a Manuel Blanco Encalada. En su primera salida, esta flota se apostó de la fragata española "María Isabel", que fue rebautizada como "O'Higgins", y de cinco transportes con 700 soldados, —que fueron hechos prisioneros,— con abundante acopio de elementos bélicos.
1823.— Se dicta la primera distribución administrativa del territorio nacional, el que quedó integrado por seis departamentos, cada uno de ellos a cargo de un Intendente.
1824.— Se dicta la primera ley de protección a la industria nacional. En ella se otorgaban, además, toda clase de facilidades a los extranjeros que quisieran instalarse en el país, para lo cual se les entregaban terrenos, se les libraba de contribuciones y se les otorgaban otras franquicias.
1831.— Se crea la Villa de San Antonio de Putaendo, la que recibió el título de ciudad el 30 de diciembre de 1868.
1904.— Durante la presidencia de Germán Riesco se crea la Escuela Normal de Preceptores de Puerto Montt.

EFEMERIDES EXTRANJERAS

1282.— En las llamadas "Vísperas Sicilianas", los sicilianos desencadenan una matanza de franceses.
1544.— El sacerdote Bartolomé de las Casas es consagrado en Sevilla como obispo de Chiapas.
1615.— Se otorga a Miguel de Cervantes privilegio para la impresión de la segunda parte del Quijote.
1823.— Un decreto establece en México la forma republicana de gobierno.
1844.— Los dominicanos derrotan a los haitianos en Santiago de los Caballeros y cesa el dominio de estos en Santo Domingo.
1856.— Rusia firma la paz de París, imposibilitada de continuar la guerra de Crimea, contra Francia e Inglaterra.
1867.— Estados Unidos compra Alaska a Rusia en 7.200.000 dólares.
1885.— La ocupación rusa de Penjdeh, en Afganistán, provoca una crisis en las relaciones anglo-rusas.
1885.— Batalla entre guatemaltecos y salvadoreños en las márgenes del río Cocos.
1912.— El sultán de Marruecos firma un tratado que establece el protectorado francés en ese país.
1917.— El gobierno provisional ruso garantiza la independencia de Polonia.
1922.— Los pilotos portugueses Gago Coutinho y Sacadura Cabral viajan de Lisboa a Río de Janeiro en la primera travesía aérea del Atlántico Sur.
1948.— Se inaugura en Bogotá la IX Conferencia Internacional Americana.
1981.— El Presidente norteamericano Ronald Reagan es herido de un tiro en Washington, y se detiene al autor del atentado, John Hinckley.

PENSAMIENTOS

"La curiosidad mata al sapo". — Refrán popular argentino.

"No hay mal que por bien no venga". — Refrán popular

"Del lobo, un pelo basta". Refrán popular.



FARMACIAS

SEMANA DEL 26 DE MARZO AL 1º DE ABRIL DE 1983.

1er. SECTOR: BALMACEDA — CARDENAL JOSE MARIA CARO — VICUNA MACKENNA — LINEA FERROCARRIL CIRCUNVALACION — AVDA. NORTE-SUR. — GRUPO "B". AHUMADA. — San Pablo 902. SANTOS, Ahumada 125-A. INDIANA, Franklin 488. SANTA GEMITA CENTRO, Libertador Bdo. O'Higgins 1396. AHUMADA, Vicuña Mackenna 788. VIC TORLA, Lord Cochrane 1396. BioBio, San Diego 2216. EL DO RADO N° 4, San Diego 699.

2er. SECTOR: AVDA. NORTE-SUR — BALMACEDA — LA BERTADOR BDO. O'HIGGINS — COMUNAS: QUINTA NORMAL Y PUDAHUEL — GRUPO "A". — HUELEN, Florencia 1547. GRUPO "B". — ITALIANA, San Pablo 2402. YUNGAY, Matucana 769. BREMEN N° 2, Ecuador 5219. IDEAL, Maipo 4163.

3er. SECTOR: LIBERTADOR BDO. O'HIGGINS — AVDA. NORTE-SUR — ISABEL RIQUELME — CAMINO MELILLA — COMUNA MAIPU. — GRUPO "A". — CARRETERA Los Pinguinos 4294. GRUPO "B". VILLA MEXICO, Eñano 341. Maipú, JENNY Lida. O'Higgins 1435. Maipú, COLONIAL, Transversal 901, Maipú. ESTEFANIA, Libertador Bdo. O'Higgins 2822. SAN ALFONSO, Blanco Encalada 2898.

4er. SECTOR: PROVIDENCIA — VITACURA — APOQUINDE — LAS CONDES — BILBAO — GRUPO "B". — BILBAO ALTO, Tomás Moro 1901. APOQUINDE, Apoquinde 3301. GIL, Apoquinde 6089. BERNEY, Vitacura 5812. LOS DOMINICOS, Los Dominicos 8138. LAS LILAS, José M. Infante 273. AL CANTARA, Alcantara 901. SAN JUAN, Colón 5083. ANDREA KENNEDY, Gilberto Fuenzalida 227. ENO N° 3, General del Canto 42. PETIT, Providencia 2221.

5er. SECTOR: IRARRAZAVAL — BILBAO — BUSTAMANTE LA REINA — MACUL — GRUPO "B". VILLA LA REINA, Nueva Larrán N° 947. ERICILLA, Irarrázaval 2135. PLAZA NUNOA, Irarrázaval 3486. CONDELL, Condell 1278. SANTA CAROLINA, Castillo Urizar 2259. MADRESELVA, José F. Alessandri 3120. PRINCIPAL, Las Parcelas 8640. UNIVERSAL N° 2, Bilbao 8010. MIAMI, Pedro de Valdivia 2076. ITAL MACRO, Diego de Almagro 5447. EL PRADO, Las Carreras 2369. JAIME EYZAGUIRRE, Calle Nueva 2099.

6er. SECTOR: VICUNA MACKENNA — COMUNAS: LA FLORIDA CARRIL CIRCUNVALACION — COMUNAS: LA CISTERNA — GRUPO "A". — SAN MIGUEL — GRUPO "B". LOS COLOS, José Miguel Carrera 13631. GRUPO "B". LOS COLOS, Pihues, La Florida 7012. GRAN AVENIDA, José F. Alessandri 5693. AMINA, José Miguel Carrera 858. CARTEL NAL CARO, Central 6002. MELENDEZ N° 2, Castelar 101. IAO GOULART, Central 0493. SANTA CRISTINA, Urbe de Baibao 4957. PARIS, Departamental 357. SAN RAMON, Urbe guay 1403.

7er. SECTOR: SANTA MARIA — COMUNAS: RENCA — CONCHALI — QUILICURA — GRUPO "A". FARM

La Nación

Fundado el 14 de Enero de 1917

Director: Gastón Acuña M.

Representante Legal: Miguel Bejide C.

Editado por la Empresa Periodística "La Nación" S.A.
Domicilio Legal: Agustinas 1269 teléfono 82222

Clima de Confianza

La conclusión unánime de un foro realizado por "La Nación" con la presencia de empresarios privados fue que el Plan de Reactivación Económica impulsado por el Gobierno y anunciado por el Ministro de Hacienda, ha generado un propicio clima de confianza en el país.

En una conversación amena e informal, directivos de nuestro diario dialogaron con representantes hombres de empresa para examinar los diversos tópicos que componen el programa de recuperación de nuestra economía. Cada invitado expresó su opinión personal, reflejando una realidad práctica acerca del quehacer económico en cada unidad productiva o comercial.

Como el aspecto económico más significativo de la exposición del Ministro de Hacienda destacó el tema de la renegociación de la deuda externa, dejándose de manifiesto, además, lo importante que había sido el hacer hincapié en el principio moral de honrar los compromisos, ya que son consustanciales a la idiosincrasia del chileno sus grandes patrimonios éticos, la responsabilidad y la honradez.

También se abordó en la oportunidad de manera amplia el tema referido al incremento de la demanda externa, que es hacia donde apuntan las herramientas reactivadoras insertas en el Plan Económico. Se dijo, sobre el particular, que distintos sectores del comercio han advertido movimientos en el nivel de demanda.

El fenómeno de esta mayor demanda se explicó señalándose que las medidas adoptadas por el Banco Central en los últimos meses, particularmente la devaluación del peso en junio del año pasado, incidieron en las importaciones. Al disminuir éstas, se reactivó la demanda de productos nacionales o importados que habían permanecido, hasta entonces, en bodegas.

En cuanto al sistema de subsidio establecido para la liquidación de un stock de viviendas inmovilizado por efectos de la alta tasa de interés, se señaló que con la venta de éstas —sobre todo las de mayor costo— se provocará un alivio del mercado financiero al producirse el desbloqueo de recursos que no han podido ser comercializados oportunamente.

Una síntesis del foro en comentario muestra que en diversos ámbitos de la actividad nacional existe un real clima de confianza, factor más que necesario para lograr superar la crisis económica que ha generado una gama no prevista de problemas internos, y reiniciar el proceso de recuperación y avance de nuestro desarrollo.

En consecuencia, ahora existe, cuando ya algunos sectores mostraban síntomas de desesperanza, un ambiente de tranquilidad donde no tienen cabida la murmuración, la especulación ni las fórmulas de recetas añejas que encierran más un sentido de oportunismo político que el deseo manifiesto de colaborar en la solución de los problemas internos.

No debe olvidarse, en todo caso, que hay quienes han tratado de hacer uso de las dificultades del país para obtener dividendos. Para fortuna de la nación, tales intentos se han frustrado y han chocado estrepitosamente con la sólida muralla de las soluciones realistas y pragmáticas que el Gobierno ha dado cuando las circunstancias lo han exigido.

El país, estamos ciertos, está en una etapa diferente. La crisis comienza a ceder. Es sólo el principio. Todos anhelan superar el momento presente. En eso está el Gobierno; también los empresarios que comprenden que no sólo se requiere de un esfuerzo conjunto, sino que de una verdadera conciencia de que se trabaja por Chile y no por intereses particulares que, aunque muy legítimos, implican directa o indirectamente a toda la ciudadanía.

Escuela de Gendarmería

En días recientes, el Ministerio de Justicia ha dado a conocer a la opinión pública su voluntad de elevar el nivel académico de la Escuela de Gendarmería de Chile, organismo que prepara y forma al personal y oficiales de la Institución.

Ciertamente, la idea señalada resulta ampliamente positiva, dado el hecho indiscutible de que siempre es posible mejorar en un aspecto tan vasto y complejo como es el de la formación de especialistas penitenciarios.

Para obtener éxito en esta tarea, el Ministerio de Justicia estimó que los aspectos fundamentales que debe abordar son: la calidad humana de quienes deseen ingresar al Servicio de Gendarmería, los planes de estudio que se aplicarán y la excelencia académica de los profesores.

En este sentido, se pretende que los requisitos de ingreso sean suficientes, rigurosos y objetivos, a fin de escoger sólo a quienes tengan la vocación de entrega y servicio abnegado que exige la ardua tarea de custodiar y readaptar a los que han delinquido. Así, se espera que un elemento de juicio fundamental en la selección de un postulante será que disponga de sólidos principios éticos y de una intachable rectitud de vida familiar y social.

Por otra parte, se piensa enfocar los planes de estudio a entregar una amplia base conceptual y técnica, a la vez que enfrentar al estudiante —desde su ingreso a la Escuela— con la solución de problemas prácticos. Ello permitirá detectar, en instancias sucesivas, la existencia de una verdadera vocación. Se impedirán así frustraciones posteriores de difícil remedio, tanto a nivel individual como institucional.

Asimismo, se buscará el máximo nivel de calidad de los profesores. De lo contrario, el mejoramiento de los demás aspectos sería inútil. Por este motivo, el Ministerio de Justicia suscribirá convenios con facultades o escuelas universitarias donde se encuentren los mejores especialistas en cada materia.

Al mismo tiempo, la experiencia y versación de los integrantes de las comisiones que ya están abocadas al estudio de este perfeccionamiento, auguran que la tarea emprendida obtenga el éxito esperado.

En suma, en este modo de proceder se aprecia una visión realista —con miras a los valores y necesidades de largo plazo— de cómo elevar el prestigio de Gendarmería de Chile, Institución que desarrolla su acción en un medio muy difícil, muchas veces adverso y, generalmente, poco comprendido por la opinión pública.

Comenta Gastón ACUÑA M.

En sus líneas matrices, el pensamiento del régimen se ha caracterizado por su extrema coherencia y por la persistente reiteración de aquellas ideas sustantivas que lo nutren, tanto en la concepción económica como en la concepción política de su tarea.

Este pensamiento, que ya quedara inamoviblemente explicitado en la Declaración de Principios, documento histórico suscrito por la Hon. Junta Militar el 11 de marzo de 1974, y que encontró su encarnación jurídica en la nueva Constitución, ha sido reforzado en cada una de las intervenciones, discursos y mensajes de S.E. el Presidente de la República, con tal firmeza y constancia, así como con tan inequívoca continuidad, que pareciera imposible encontrar en él fisuras, dudas o ambigüedades.

Sin embargo, más de una vez, ese pensamiento de diáfana claridad ha sufrido los efectos de un paulatino pero sensible proceso de reinterpretación —y hasta de reelaboración— por obra de distintos sectores que se inscriben como sus partidarios, pero que, en el entusiasmo por destacar aquellos valores con los que se sienten más íntimamente interpretados, van desdibujando, decolorando y hasta silenciando otros que les disgustan, pero cuya sustancia resulta indispensable para la cabal comprensión ciudadana.

Cuando este proceso de cosmética se agudiza, estalla el debate y, con el debate, la desunión, las réplicas y las declaraciones.

En estos dos últimos años, tal fue el caso del modelo de economía social de mercado, admirablemente descrito ya en la Declaración de Principios y cuya esencia recoge con precisión en su parte declarativa la Carta Fundamental.

Un proceso de deslizamiento en la gradiente interpretativa fue borrando, con el codo de un exitismo temerario vocado a todo pulmón, conceptos tan claros como el de la subsidiariedad, del rol del Estado como supervisor atento y planificador de la economía, y el carácter eminentemente mixto de la misma, al extremo de herir el fin social y moral que corresponde a la esencia de las políticas de desarrollo. Sin que el país pudiera explicárselo, se encontró de pronto sumido en otro lenguaje, oficioso pero intensamente propagado, que parecía revertir hacia una sociedad de desenfrenado consumismo, donde el Estado debía permanecer ausente y el principio de subsidiariedad perdía todo límite.

Parece innecesario evocar hoy hasta qué punto las interpretaciones oficiosas se deslizaron por esa peligrosa inclinación y la terrible confusión de metas, objetivos, prioridades, valoraciones y conductas a que indujo en el seno de la comunidad nacional.

Parece innecesario también representar en qué medida esta distorsión fue germen de polémicas y de discordia entre los partidarios del

Tampoco Es Así



modelos y de discordia entre los partidarios del modelo, todos fieles seguidores del régimen, en las que por muy lejos algunos tuvieron razón y otros estuvieron manifestamente equivocados. Cuando se lamenta la atomización de los partidarios del Gobierno, las divisiones intestinas, o se supone que ellas responden a meras rencillas personales, se olvida con ligereza su real trasfondo.

No ha sido así. No fue así. El país tiene perfecta conciencia de ello. Todos deseamos la unidad, pero no se puede dar vuelta la hoja de esas contiendas sin dejar constancia de que el tono de rencilla personal fue marcado muy unilateralmente con una larga enumeración de epítetos descalificadores, cuyo pintoresco colorido les dio vigencia coloquial, sin que por eso convenciesen.

Las perforaciones, recortes y resquicios que padeció el modelo a manos de quienes pretendían arrogarse la exclusividad privada de su interpretación, conservando en apariencias su letra, hinó casi de muerte los valores éticos y el

espíritu eminentemente comunitario que lo inspiraban, viéndose el Jefe del Estado en la necesidad de clamar una y otra vez contra estas adulteraciones y denunciar sus penosas consecuencias.

Pero si el pensamiento del régimen y del Presidente de la República han sido claros en materia económica, más claros aun lo han sido al referirse a la nueva institucionalidad. Sin embargo, existe el riesgo de que aquí, de nuevo, en este plano donde la voz de sus partidarios debiera ser muchísimo más unívoca, nos deslicemos por la gradiente de las interpretaciones y el debate irrumpa con más fuerza. Esto ocurrirá inevitablemente si se desdibuja, se decolora o se silencia dos ideas centrales: Por una parte, la democracia de base, participativa, que entregará a los cuerpos intermedios, descontaminados de todo germen partidista, la administración y gobierno de las regiones y comunas; por otra, el rol de los partidos políticos como corriente de opinión.

En su último mensaje, S.E. ha querido llamar expresamente la atención de sus conciudadanos sobre los peligros de confusión que pudiera derivar cualquier equívoco respecto al contenido de ambos conceptos.

Por cierto, al remarcar estos conceptos no se está discutiendo el contenido de la Carta de 1980, ni mucho menos su finalidad de encaminar la nueva institucionalidad hacia una democracia plena, cuyas máximas autoridades sean elegidas mediante sufragio popular, libre e informado. Mal podría pensarse que ésta u otra cualquiera intervención o declaración presidencial pudiera dar pábulo a que se considere inexistente o, en todo caso, apenas tibio, el entusiasmo del Jefe del Estado por impulsar la vigencia de la Constitución. Tampoco cabe suponer que el hacer énfasis en estos dos conceptos refleje una debilidad o una vocación dudosa en el destino democrático de nuestro país.

Esto no es así y el país lo sabe. Muy por el contrario, en la medida en que se perfilan en su exacta dimensión ambos conceptos, en la medida en que no sufran recortes o decoloraciones interpretativas, estaremos forjando, junto con la unidad de todos, la democracia sin apellidos, pero fuerte y renovada, que la Constitución propone.

En cambio, en la medida en que se les sustraiga o se les debilite, caeremos en esa peligrosa confusión que el Presidente nos advierte.

No son las tintas cargadas por el celo o el calor de uno u otro segmento o facción ciudadana los que importan. Lo que importa es el contenido medular de ambos conceptos, para que las mayorías nacionales encontremos un punto eficaz, construido sobre la mutua buena fe, serio y formal, de convergencia.

Internacional

Situación Económica Mundial

El embajador de Estados Unidos en Chile, James D. Theberge, hizo un análisis de la situación económica mundial en reunión reciente que sostuvo en Santiago con la colectividad israelí. Apuntó sobre un optimismo en cuanto a un mejoramiento notable para lo que resta del presente año y el papel que juega su país para lograrlo. En parte de su exposición Theberge expresó:

El triste desempeño de las economías de los países del Hemisferio Occidental, en realidad, de la mayor parte del mundo, durante el año pasado, ha afectado la percepción de muchas personas que creen que este año no será mucho mejor que el pasado. En la opinión de ellos, la cesantía se mantendrá alta, la producción permanecerá generalmente estancada y la inflación será excesivamente alta.

Creo que si miramos hacia adelante, a fines de 1983, y hacia 1984, la economía de Occidente (y esto incluye a Chile) mostrará claras señales de mejoría. Existen ahora buenas razones para creer que el Occidente ha comenzado a emerger de la recesión que ha provocado agudos problemas de desempleo, quiebras y crisis financieras durante los dos últimos años.

Entre los factores positivos quisiera indicar: la reciente caída en los precios del petróleo; el comienzo de una recuperación económica en los Estados Unidos y otros países industriales; la caída de las tasas de interés internacionales; la exitosa renegociación

de la deuda externa de los países con mayor endeudamiento; y el compromiso de Occidente hacia un sistema internacional comercial y financiero, generalmente libre y abierto.

Recientemente, el precio de referencia del petróleo de la OPEP bajó de 34 a 29 dólares por barril. Y los precios del petróleo bien pueden declinar todavía más durante 1983. Esto debiera proporcionar un importante impulso a la economía mundial, incluyendo a la economía chilena, así como la dramática alza del precio del petróleo en la década del 70 contribuyó a retardar el crecimiento económico mundial.

Además hay que considerar que la caída de los precios del petróleo presenta también ciertos peligros. Si decaen a menos de 20 dólares el barril, por ejemplo, una cantidad de bancos, empresas, y el sistema financiero internacional pueden verse en dificultades.

Desde mediados de 1982 el índice de los principales indicadores económicos norteamericanos ha sido favorable a la recuperación. Y en enero de este año, el índice tuvo su mayor aumento desde la década 1950. Se ven ahora claras señales de que los Estados Unidos, y en menor grado otros países industriales, se encuentran en los inicios de una recuperación económica. Esto es obviamente importante para Chile y para todo el mundo.

El año pasado, Estados Unidos tuvo un gran déficit de 40 mil millones de dólares en la balanza comercial, y se espera un déficit posiblemente mayor para 1983. Estos déficit comerciales sin precedentes históricos, unidos a un muy alto nivel de desempleo, han generado fuertes presiones proteccionistas en los Estados Unidos. Sin embargo, la Administración

Reagan ha resistido estas presiones a pesar de su popularidad política, y al hacerlo ha beneficiado en gran medida a los países de América Latina, incluyendo a Chile. Estos grandes déficit comerciales de los Estados Unidos representan importantes exportaciones netas provenientes del resto del mundo. Ellas proporcionan un estímulo al comercio y al crecimiento mundial, lo que no sucede en otros importantes países comerciales que arrojan grandes superávits.

En este continuo esfuerzo por defender y promover el libre flujo de comercio y capital, Chile ha sido un socio excepcionalmente importante y cooperador.

Gracias al sistema comercial y financiero internacional abierto y libre establecido después de la Segunda Guerra Mundial, nosotros hemos podido evitar la repetición de los peores errores de la década de los años 1930, cuando se desbarató el sistema mundial de comercio y se dañó la prosperidad económica con la adopción de medidas excesivamente nacionalistas y proteccionistas por parte de muchas naciones.

En gran medida la solución de los problemas económicos que enfrentan Chile y otras naciones, incluso las severas crisis de endeudamiento y de liquidez, depende de la recuperación mundial, de la expansión del comercio internacional, y del continuo flujo de capitales internacionales a países deudores. Hay reales indicios de mejoramiento en la economía mundial que deberían hacernos sentir en Chile antes de fines de 1983 y especialmente en 1984. La recuperación en Chile y los países industriales puede ser lenta y no estar exenta de retrocesos, pero la tendencia general parece ir en ascenso.

Naciones Unidas

El Centro de Conferencias que debe completar la edificación del Centro Internacional de Viena, llamado también "Ciudad de la ONU", y convertir así a la capital del Danubio en la tercera sede de las Naciones Unidas, tiene asegurada su financiación. Según está previsto, los correspondientes acuerdos con tres países árabes, que financiarán aproximadamente un tercio de los gastos de construcción del nuevo centro, serán firmados en abril próximo.

El Canciller federal austríaco, doctor Bruno Kreisky, subrayó las perspectivas y los aspectos históricos de este proyecto de construcción, recordando que la decisión de ofrecer a la Organización de las Naciones Unidas, no solamente una tercera sede administrativa de la ONU, sino también la construcción de un centro internacional de conferencias en Viena, se remonta a una iniciativa del antiguo Canciller, doctor Josef Klaus.

La construcción del Centro de Conferencias será financiada por una sociedad anónima que dispondrá de un capital básico de tres mil millones de chelines. La mitad de dicho capital será puesta a disposición por tres Estados Árabes, es decir, Arabia Saudita, Kuwait y los Emiratos Árabes Unidos, mientras que la otra mitad corresponderá a la República Austríaca y a la Ciudad de Viena. Los gastos de construcción alcanzarán probablemente un valor global de 4.500 millones de chelines, y para financiar esta suma faltan aún mil quinientos millones; esta suma será financiada por un crédito internacional.



Actos conmemorativos de independencia de Israel

□ Anunciaron una programación en la que se pondrá énfasis en los aspectos culturales, por parte de la colonia residente

Con actividades absolutamente culturales, la colonia residente israelita en nuestro país celebrará durante más de una semana, el 35° aniversario de su declaración como estado libre.

El programa de actividades, que se inicia el domingo 17 de abril con la inauguración de una exposición pictórica y de video sobre Israel a las 19.45 hrs. en el Parque Forestal, bajo el auspicio de la Universidad de Chile y la Embajada de Israel.

Posteriormente, el lunes 18, a las 20.30 hrs., se realizará una recepción ofrecida a la colectividad israelita por la embajada de ese país y el martes 19, se realizará un encuentro público con el presidente ejecutivo de la Organización Sionista Mundial, Arieh Dulin.

En relación con esta conferencia se ha establecido que se contestarán todas las consultas del público y periodistas y su entrada es libre.

Durante el día miércoles se harán diversos actos simbólicos en todas las escuelas públicas de las comunas de Santiago y Peñalor que lleven el nombre de Golda Meir. Además se entregarán los premios de concursos pictóricos y literarios auspiciados por la Federación Sionista de Chile.

Una de las actividades de mayor interés será, a juicio de algunos entendidos, el ciclo de cine donde se han programado estrenos absolutos en nuestro país. El 21 de abril se exhibirá el filme israelí "Cinco más cinco" y "Requiem para un viernes en la noche". Posteriormente se ofrecerá el filme "Un rabino en apuros" y finalmente el estreno de la cinta judía argentina "Los gauchos judíos".

El jueves 21 el escritor Jorge Edwards dictará una conferencia sobre la "Ficción y testimonio en la literatura contemporánea" en el Museo de Arte Contemporáneo a las 18.30 hrs.



Aspecto de la visita de cortesía que efectuó a la Primera Dama de la nación, señora Lucía Hiriart de Pinochet, la esposa del embajador de Ecuador, Marcia Román de Valdivieso.

Labor social chilena es admirada en Ecuador

□ Primera Dama de ese país envió saludos a señora Lucía Hiriart de Pinochet

El interés de la Primera Dama del Ecuador por la labor social que realiza la esposa del Presidente de la República, señora Lucía Hiriart de Pinochet, en Chile, dio a conocer ayer la embajadora de ese país en Santiago, Marcia Román de Valdivieso.

La diplomática indicó que es deseo de la señora del Mandatario de su patria realizar un trabajo benéfico similar en esa nación.

Este hecho fue dado a conocer por la representante ecuatoriana en Chile luego de una conversación sostenida con la señora Hiriart, en su despacho del Palacio de la Moneda.

En la ocasión, Marcia Román le manifestó su admiración por dicha tarea social, destacando la abnegada labor del voluntariado femenino en nuestro territorio.

La Primera Dama recibió también en audiencia a las esposas de los embajadores de Panamá y Costa Rica, Norigan Bobadilla de Moreno y Mercedes Santos de Cruz, respectivamente. Ambas diplomáticas son chilenas y se mostraron muy contentas de regresar a su país natal.

Al mismo tiempo, coincidieron en resaltar la paz y tranquilidad que han observado en Santiago, como los avances de todo orden que ha experimentado el país. "En sólo una década, dijeron, nuestra capital se ha transformado en una de las urbes más modernas del mundo".

Eliminarán terminales de locomoción a Puente Alto

□ 50 mil personas diarias llegan a la capital de esa localidad. Paraderos de Santa Rosa y Vicuña Mackenna provocan trastornos de tránsito

El Ministerio de Transportes anunció que a partir del primero de abril próximo serán eliminados los terminales de los servicios de locomoción colectiva Puente Alto-Santiago, situados en Alameda y Plaza Baquedano, actualmente.

El Subsecretario de la cartera y presidente de la Comisión de Coordinación del Tránsito, coronel de Ejército, Enrique Yávar Martín, informó que una resolución en tal sentido será publicada en el Diario Oficial de mañana jueves, estableciéndose, en ella, los nuevos recorridos, lugares de detención y terminales para todas las líneas de buses, microbuses y taxibuses procedentes de la comuna de Puente Alto, en total suman 26.

El Tránsito efectuó un exhaustivo análisis, realizando un estudio de localización de terrenos y su accesibilidad. Simultáneamente, programó una encuesta de origen y destino con especialistas de la Universidad de Chile, llegando a la conclusión de que diariamente, entre Puente Alto y Plaza Baquedano, se movilizan 26 mil pasajeros, de los cuales un 44 por ciento continúa hacia Providencia y un 12 por ciento a Las Condes. Entre Puente Alto y Santa Rosa, el movimiento de pasajeros es de 24 mil diariamente, con un 28 por ciento al centro sur. El total de pasajeros transportados entre Puente Alto y la capital, según la misma encuesta, es de 50 mil al día.

PROBLEMAS ACTUALES

El coronel Yávar explicó que la actual ubicación de los paraderos terminales en Santiago de la locomoción que procede de Puente Alto y sus alrededores, genera problemas de obstrucción del tránsito vehicular en Santa Rosa con Alameda y en Plaza Baquedano, dos sectores que ya están altamente congestionados. Ocasionalmente, dijo, "grave peligro para los usuarios que suben o bajan, contaminación acústica y deterioro del medio ambiente".

Señaló que para resolver estos problemas, la Comisión de Coordina-

TARIFAS

Sobre este aspecto el Subsecretario recordó que existe libertad tarifaria para la mayor parte de los servicios de locomoción colectiva y que el resto está sujeto a la determinación de los empresarios, de acuerdo con la demanda de usuarios, los sectores que son atendidos y las necesidades que se presentan.

Añadió que la ubicación de los nuevos y futuros terminales de la locomoción que circula entre ambas ciudades, será anunciada por los empresarios, los cuales ya están recibiendo las instrucciones del caso.

En estudio distribución de crédito universitario

En estos momentos se realiza un análisis a fondo de los recursos dispo-

nibles, para otorgar el Crédito Fical a alumnos de las antiguas y nuevas universidades, sean estas privadas o no, anunció ayer la Ministra de Educación, Mónica Madariaga.

La Secretaría de Estado añadió, al respecto, que el estudio se efectúa con el fin de entregar la más efectiva distribución, en un momento en que los recursos monetarios son escasos. "Queremos que esa distribución sea lo más equitativa posible", puntualizó. En todo caso, el beneficio estatal será mantenido.

También informó que en el transcurso de la presente semana podría ser aprobado por el Poder Legislativo el proyecto de ley sobre educación, entregado el 15 de marzo, al cual se le están haciendo algunas modificaciones. Este se refiere a la suspensión de crear nuevos centros de educación superior, hasta que finalice la revisión y reformulación de la legislación general sobre universidades, gestión que debe finalizarse durante el presente año, para aplicar las nuevas normas a partir de 1984.

Según lo expresado por la misma Ministra Madariaga, mediante el decreto en trámite, se obtendrá una verdadera fotografía del sistema y la forma en que está operando en virtud de la legislación vigente, para luego analizar lo positivo y negativo de ella, corrigiendo los defectos evidenciados.

Consultada la Secretaría de Estado en torno a la invitación que formulara a la directiva de la entidad que agrupa a los Centros de Formación Técnica, para tratar la suspensión de algunos de ellos por irregularidades detectadas en su funcionamiento, respondió que no ha recibido respuesta, pero que, pese a lo cual, la invitación se mantiene. "Las puertas siguen abiertas por si ellos desean hablar conmigo", expresó.

Reestructuración sensata y orgánica en Teleonce

Una reestructuración "sensata y orgánica" llevará a cabo el director que preside la periodista Marta Blanco en la Corporación de Televisión de la Universidad de Chile.

La profesional se entrevistó ayer con el Presidente de la República, General Augusto Pinochet Ugarte, en el Palacio de la Moneda, con el objeto de saludarlo, pues recién asumió su cargo ejecutivo en Teleonce.

"Saludé al Presidente, dije luego a los periodistas la nueva directiva, y le agradecí por el puesto que acabo de asumir y le manifesté que estamos estudiando la situación de la Corporación de la Universidad de Chile, con miras a una reestructuración sensata, orgánica y que nos permita hacer televisión."

Agregó que el Primer Mandatario está muy preocupado por la situación de ese medio de comunicación y le solicitó que las decisiones que se tomen no sean apresuradas.

Abierta al público la exposición de mineros en la Casa Colorada

Quedó abierta al público en el Museo de la Casa Colorada, la exposición artesanal de los trabajadores del carbón, ENACAR, "Desde el fondo de la mina".

La muestra fue inaugurada la noche del martes ante las autoridades locales en una ceremonia en la que habló la directora del Servicio Nacional de Capacitación y Empleo, Bernardita Fontova.

La directora dijo que hasta la fecha la entidad ha capacitado a más de 6.000 mineros de Lota, Coronel y Schwager que jubilaron por años de servicios o por enfermedad.

Corte de agua en el centro se postergó para el sábado

La Empresa Metropolitana de Obras Sanitarias informó que el corte de agua que iba a efectuarse hoy miércoles y el jueves en dos sectores de la comuna de Santiago y uno de Providencia, se realizarán, ahora, entre sábado y domingo venidero.

El corte del suministro del vital elemento se efectuará, entonces, entre las 14.00 horas del sábado y las 5.00 horas de la madrugada del domingo 3 de abril.

Los sectores afectados son los mismos, a saber:

Comuna de Santiago: Norte, Río Mapocho; Sur, Diez de Julio, Oriente, Vicuña Mackenna; Poniente, Carretera Norte-Sur.

Comuna de Santiago: Norte, José Pérez Cotapos; El Roble; sur, río Mapocho; Oriente, cerro San Cristóbal; poniente, Vivaceta.

Comuna de Providencia: Norte, Providencia; Sur, Bilbao, Oriente, Antonio Varas; Poniente, General Bustamante.

BANCO BHC

BANCO HIPOTECARIO DE CHILE
EN LIQUIDACION

SORTEO DE LETRAS DE CREDITO

En cumplimiento a lo dispuesto en el artículo 92 de la Ley General de Bancos que dispone la realización de sorteos en los casos de pago anticipado de deudas. Fueron sorteos el día 15 de marzo de 1983 en presencia del Notario Público de Santiago, señor Patricio Zaldivar Mackenna las siguientes Letras de Crédito emitidas por el Banco BHC en liquidación.

Serie: 8.144.144
Monto UF: 2.140
Emisión: 01.04.81

De 1000 UF: 114
De 500 UF: 149
De 100 UF: 495-355-485-356-195
De 50 UF: 90-31
De 10 UF: 486-388-200-233

Serie: 8.180.180
Monto UF: 1.610
Emisión: 01.09.81

De 1000 UF: 435
De 500 UF: 223
De 100 UF: 688
De 10 UF: 964

Serie: 10.60.60
Monto UF: 1.060
Emisión: 01.04.80

De 100 UF: 123-74-110-203-113-210-76-129-67-155
De 50 UF: 21
De 10 UF: 13

Serie: 10.60.60
Monto UF: 200
Emisión: 01.06.80

De 100 UF: 239-332

Serie: 10.96.96
Monto UF: 700
Emisión: 01.02.80

De 100 UF: 488-1343-462-451
De 50 UF: 69-168-9-218
De 20 UF: 132-134-111-126
De 10 UF: 56-161

Serie: 10.96.96
Monto UF: 1.070
Emisión: 01.06.80

De 500 UF: 32
De 100 UF: 1554-1573-1534-1519-1540
De 50 UF: 1006
De 10 UF: 1334-1371

Serie: 10.180.180
Monto UF: 400
Emisión: 01.03.80

De 100 UF: 2872-2907
De 50 UF: 2194-2336
De 20 UF: 1993-872-1960-1374
De 10 UF: 1079-980

Serie: 10.180.180
Monto UF: 150
Emisión: 01.10.81

De 100 UF: 3554
De 50 UF: 3187

Los poseedores de las Letras de Crédito podrán hacer efectivos los cobros a partir del día 4 de abril de 1983 en las Oficinas del Banco.

AGUSTINAS 1025, 3er. piso, Santiago

En San Miguel

Notable aumento en inversiones para desarrollo social comunal

□ Alcalde Juan Carlos Bull dio cuenta de sus proyectos ante más de 3 mil vecinos de la comuna

Un notable aumento en el plan de inversiones del año 1983 con respecto al año anterior dio a conocer el alcalde de la comuna de San Miguel, Juan Carlos Bull, durante su rendición de cuentas hecha en un acto masivo realizado en un gimnasio techado de este sector.

Tal como fue establecido por el Supremo Gobierno, en relación a la gestión del Estado en el área social, basado en los principios del rol subsidiario y que los subsidios sociales deben entregarse sólo a quienes verdaderamente los necesiten, la Municipalidad de San Miguel decidió volcar todos sus recursos en lo más directo y amplio de lo social. Dicha inversión se orientará a un alto porcentaje de sectores de menores recursos y a construir un tejido social que, a través de los sectores de salud, educación, justicia, vivienda, trabajo y deportes y recreación, permita beneficiar en directo y multisectorialmente a las personas.

Para reafirmar este concepto se presentó una serie de proyectos que representan un aumento del 10% en el monto de la inversión total, en relación con 1982. Al mismo tiempo hubo participación relativa del gasto social dentro de la suma aumentada de 71,1% en 1982 a 78% en este año, significando un total del 19%.

En Educación se instauró el Premio Municipalidad de San Miguel, a los mejores alumnos de los establecimientos fiscales de 1° a 8° Básico, y de 1° a 4° de Enseñanza Media.

El deporte es una constante preocupación de la Municipalidad, y es así como en el año 1982 se invirtió la suma de \$ 4.377.829 en construir 6 multicanchas que, junto a \$ 12.000.000 aportados por DIGEDER, permiten tener 9 recintos deportivos con iluminación.

Para el año 1983 se planificó un proyecto cuyo costo asciende a \$ 5.960.000, donde se consideró la construcción de cierras perimetrales, servicios higiénicos, camarines en 5 canchas de fútbol de la comuna; en 15 multicanchas; iluminación de una cancha de fútbol y la habilitación del futuro gimnasio municipal.

En Justicia se destacó la construcción de un Hogar de Menores en situación irregular, con un costo de \$ 10.000.000. Además, se implementará un centro de asistencia judicial gratuita, junto a la prestación de servicios en las áreas de Derecho Civil de Familias y Menores y otras materias, en las cuales trabajarán tres abogados.

La Dirección Social de la comuna de Pudahuel ha confeccionado el calendario de operativos a realizarse en los sectores económicamente más deprimidos.

En estos operativos participarán mes a mes la Fundación Nacional de Ayuda a la Comunidad, profesionales médicos y dental del Consultorio Stegger, Regimiento BAMIING, Cruz Roja, CONAFRAN y Secretaría de la Mujer, además de todo el voluntariado de la comuna.

También todo el personal municipal de profesionales y técnicos que sea necesario para dejar en mejores condiciones todos los campamentos donde se realicen los operativos.

Los pobladores reciben atención

Los campamentos que serán beneficiados con esta labor social son los siguientes: 31 de agosto, Comunidad Santa Elvira; 5 al 9 de septiembre, Campamento Los Copihues; 26 de octubre, Campamento Santa Corina; 30 de noviembre, Población El Montijo y 29 de diciembre, Campamento Yungay.

De acuerdo a la programación anual de la Municipalidad de Nuñoa, correspondió realizar el 30 de marzo un operativo cívico-militar destinado a atender al Campamento Villa Galvarino, donde residen aproximadamente 500 familias. El lugar escogido para instalar el Operativo fue en las calles San Luis de Macul con Los Talladores, y el horario de atención será de 9.00 a 16.00 horas.

Participarán en dicho operativo, la 2da. División del Ejército, CEMA, Comité Comunal de Ayuda a la Comunidad, Cruz Roja, Secretaría de la Mujer, Secretaría de la Juventud, CONIN, COANIL, CONAFRAN, CORDAM, Comité de Jardines Infantiles y Navidad, Corporación de Desarrollo Social, Defensa Civil, Municipalidad a través de sus diferentes departamentos, Consultorio Santa Julia y Comando Logístico de la Fuerza Aérea de Chile.

NUEVA ILUMINACION PARA COLINA. — Con un nuevo sistema de alumbrado público cuentan las poblaciones CORVI y N° 1 de Colina. Este adelanto comunal, que beneficiará a una cantidad cercana a las 1.000 personas, tuvo un costo de \$ 500.000, los que fueron aportados por la municipalidad y los vecinos del sector, cumpliendo otra etapa del programa elaborado por la Corporación Edilicia, en el que los habitantes de Colina tienen directa participación. A la ceremonia asistieron el alcalde Rafael Maldonado, autoridades civiles, militares y vecinos. En la foto, una vista de la ceremonia.



Las buenas relaciones entre Chile y Estados Unidos, en el marco del BID, destacó el Director Ejecutivo por ese país ante dicho banco, José Manuel Casanova, en una entrevista que sostuvo con el Presidente Augusto Pinochet. Al encuentro asistió también el Ministro de Economía, Manuel Martín.

Director ejecutivo se entrevistó con S.E.

Destacan relaciones de Chile y USA en el BID

□ Banco Interamericano de Desarrollo tendrá más flexibilidad para considerar los créditos debido a la recesión

Las buenas relaciones existentes entre Chile y Estados Unidos en el marco del Banco Interamericano de Desarrollo, BID, destacó ayer el Director Ejecutivo por USA ante esa entidad, José Manuel Casanova, luego de una entrevista que sostuvo con el Presidente de la República, General Augusto Pinochet Ugarte.

En la ocasión, el ejecutivo le reiteró al Primer Mandatario el deseo del BID de impulsar el desarrollo de los pueblos, resaltando el caso de Chile, pues, agregó, tiene recursos abundantes y una infraestructura capaz de asimilar y traducir en beneficios para sus ciudadanos los recursos que el organismo entrega para obras específicas.

Respecto a esto último Casanova recordó que existe un programa bastante amplio, ya que recientemente se completó la sexta reposición, en la que finalizó un programa para el año 83.

"Este plan es más amplio y entrega aproximadamente un 15% más de recursos. Esto quiere decir que en la medida que Chile pueda generar sus proyectos habrá más recursos disponibles", siguió diciendo el Director Ejecutivo.

Agregó que el desembolso para las obras que actualmente se están realizando tomará dos a tres años, por lo que se están analizando las construcciones y proyectos para que en un futuro cercano el BID pueda continuar apoyando los esfuerzos realizados por el Gobierno chileno.

FLEXIBILIDAD

Casanova adelantó asimismo que debido a la recesión que en general afecta a todos los países del mundo, el Banco que él representa tendrá más flexibilidad, en consideración de los problemas económicos actuales.

Indicó que más que tratar los problemas se analizaron con el jefe del Estado las posibles soluciones, destacando esta flexibilidad de parte del BID.

"Los países tienen que aportar al Banco contrapartidas y desde luego que tendremos mayor flexibilidad en un año como éste, para entregar apoyo a dichas naciones", puntualizó José Manuel Casanova.

TVN podrá reintegrarse a sistema de satélite

□ Así lo dio a conocer el director ejecutivo del Canal Nacional, coronel Hugo Morales, luego de entrevistarse con el Presidente Pinochet

En forma muy avanzada se encuentra el estudio que permitirá a Televisión Nacional de Chile incorporarse al sistema de satélite a objeto de que sus programaciones lleguen a todo el país en el mismo momento.

Así lo dio a conocer el director ejecutivo de TVN, coronel Hugo Morales, luego de entrevistarse en la Moneda con el Presidente de la República para agradecerle su designación en el cargo y su ascenso militar al grado de coronel de Ejército.

Este sistema eliminará las estaciones autónomas o de antenas repetidoras que actualmente tiene Televisión Nacional en diferentes puntos del país y que son demasiado numerosas o imposibles de cubrir, según dijo.

Morales manifestó que siendo el costo instalado muy bajo de este sistema satelital, es seguro que será aprobado, para lo cual el Mandatario le manifestó que conversará con los ejecutivos de las empresas de telecomunicaciones del país.

Explicó que la instalación de este sistema asciende a los dos millones 600 mil dólares, amortizado a ocho años, con dos de gracia, y "nosotros nos economizamos de inmediato, en operación, un millón 600 mil dólares al año. Es decir, puntualizó, en un año y tres meses tenemos cancelado esto".

NO EXISTEN NUEVAS CONTRATACIONES

El director ejecutivo de Canal Nacional de Televisión de Chile, coronel Hugo Morales, afirmó en la Moneda que en el presente año no se ha pensado en renovar ni cambiar el actual personal de la empresa y que tampoco existen nuevas contrataciones.

Al respecto señaló que no veía por qué se decía de que hay inestabilidad, puntualizando que en "un canal tan dinámico, con tanto personal, tiene que haber gente que se va incorporando. No podríamos tener un canal con un solo tipo de gente que no se renueva, pero en general el plantel del canal, por este año no se ha pensado en renovarlo, cambiarlo y tampoco tenemos nuevas contrataciones", respondió.

AGRADECIMIENTOS A S.E.

Morales, que en su entrevista con S.E. agradeció su designación en el cargo, manifestó que en estos momentos se está reestructurando toda la programación de 1983 del canal, con el objeto de cumplir ciertas aspiraciones entre ellas que TVN esté más en provincias.

En cuanto a la posibilidad de que se transforme en un canal cultural, manifestó que TVN siempre le ha dado importancia a lo cultural, pero añadió que se revisará con mucho más cuidado la programación para hacer los cambios del caso.

Por último manifestó que Canal Nacional está en estos momentos muy bien, aunque reconoció que hay algunos problemas que, con el esfuerzo y la dedicación de todo el personal, son totalmente superables.

Anoche se reunió con Jeanne Kirkpatrick

Mañana llega a Santiago el Canciller Schweitzer

El Ministro de Relaciones Exteriores, Miguel Schweitzer, quien viajó el miércoles 16 a Londres para despedir oficialmente de la Reina de Inglaterra, Isabel II y de las autoridades británicas luego de una gestión de más de tres años como embajador, regresa mañana a la capital.

El Canciller, quien anoche se reunió con la embajadora norteamericana Jeanne Kirkpatrick, cumplió una apretada agenda durante los días que permaneció en el exterior, la que se inició con una entrevista con el Secretario General de Naciones Unidas, Javier Pérez de Cuellar.

Miguel Schweitzer fue recibido en Londres por las más altas autoridades británicas, encabezadas por la Reina Isabel II. Su Majestad, lo recibió el miércoles pasado en una audiencia de treinta minutos en el Palacio de Buckingham, a la cual asistió acompañado de su esposa.

Posteriormente, concurrió a una audiencia especial concedida por la Primera Ministra Margaret Thatcher y, con anterioridad, se había entrevistado con el Canciller británico, Francis Pym, el Ministro para Asuntos Americanos, parlamentario Cranley Onslow y los asesores directos de Margaret Thatcher tanto en materias económicas como de política exterior, profesor Alan Walters y Sir Anthony Parsons.

En todas estas reuniones, que fueron calificadas como "muy positivas", se abordaron, además de las materias propias de la relación chileno-británica, los aspectos más relevantes del proceso de mediación papal; asuntos derivados de la crisis económica mundial y su incidencia en los procesos económicos nacionales.

También en Londres, el Ministro Schweitzer se entrevistó con el presidente de la Cámara de los Comunes, parlamentario George Thomas y con el alcalde de la ciudad.

EN USA

El Canciller Schweitzer viajó el lunes a Nueva York, trasladándose de inmediato a Washington donde sostuvo una entrevista de media hora con el Secretario de Estado norteamericano, George Shultz. La reunión, fue calificada como "muy positiva", especialmente por la claridad y franqueza con que ambos personeros abordaron diversos temas y, por los planteamientos y explicaciones que los dos se entregaron respecto de los mismos.

El Ministro de Relaciones Exteriores, que hoy en la noche emprende regreso a la capital, entregará a su llegada a Santiago un detallado informe de su gira al exterior, al Presidente de la República, General Augusto Pinochet Ugarte.



El Ministro de Vivienda y Urbanismo, Roberto Guillard, y el alcalde de La Reina, Eduardo Esquivel, comprueban que los pobladores erradicados del Campamento "Los Angeles" a la población "Raúl del Canto" de La Granja se instalen en sus nuevas viviendas.

Ministro de Vivienda

Recorrido por la población Raúl del Canto de La Granja

□ Recomendó al nuevo grupo de erradicados del campamento "Los Angeles", cuidar sus viviendas definitivas

El Ministro de Vivienda y Urbanismo, brigadier general Roberto Guillard Marinot realizó un recorrido

por la nueva Población Raúl del Canto ubicada en el Paradero 35 de la Gran Avenida en la comuna de La Granja.

En su visita fue acompañado por los alcaldes de La Reina, Eduardo Esquivel y de La Granja, Mario Messen, pudiendo comprobar que las 75 viviendas de la nueva población fueron ocupadas por pobladores del ex campamento "Los Angeles" de La Reina, que fueron trasladados en camiones en operativos a cargo de la Municipalidad de La Reina.

Mario Messen, dio la bienvenida a los nuevos habitantes de la comuna expresándoles que pronto se reuniría con ellos para escucharles sobre las peticiones que deseen hacer en esta comuna.

Por su parte Eduardo Esquivel, señaló que los pobladores del ex campamento Los Angeles, recibieron todo tipo de comodidades en su traslado y hoy les instó a la creación de áreas verdes y plantación de árboles. Para ello expresó "Les voy a enviar cientos de arbores que sirven para adornar los frentes de las nuevas viviendas".

El Ministro Guillard fue invitado al interior de sus casas por algunos pobladores y pudo comprobar lo felices que se encontraban con sus nuevas viviendas. De paso les dijo que era una esfuerzo más del Gobierno y que sólo esperaba que las cuidaran e hicieran las ampliaciones, cuando estimen conveniente, de acuerdo a los planos que les fueron entregados.

El sábado coronan a la Reina de la III FERIA del Hogar

Hoy, a las 15.00 horas, se efectuará la elección de la Reina del Hogar, durante una reunión que se realizará en el Centro de Congresos de la Sociedad Nacional de Agricultura, en el Parque Cerrillos, donde está en funcionamiento la "Feria del Hogar", que patrocinó dicha entidad.

Esta elección, según sus organizadores, se realiza, con el fin de encontrar a la mujer que, de acuerdo a sus atributos de belleza, simpatía y cultura, represente más fielmente lo que debe ser una dueña de casa. Asimismo, con este concurso, se quiere resaltar la labor de la mujer dentro del funcionamiento de la III Feria del Hogar.

Las bases para optar a este reinado, son las de trabajar en el Parque Cerrillos, edad mínima de 18 años sin tope máximo, soltera o casada, ser promotora, vendedora o dueña de stand de la Feria.

La reina y las virreinas, las elegirá un jurado, integrado por directivos de la Sociedad Nacional de Agricultura y representantes de los medios de comunicación. La coronación, se realizará el sábado próximo, a las 19.30 horas, en el recinto, ocasión en la que se les entregará valiosos premios a las triunfadoras.

Serán modificadas normas de ingreso al país de extranjeros

□ Junta de Gobierno inició tramitación de cuatro proyectos de ley recaídos en mensajes del Ejecutivo

□ Derogado decreto que impedía la exportación de guano de covaderas

Inició su trámite legislativo un proyecto de ley que modifica el Decreto Ley N° 1.904, de 1975, que establece normas sobre ingreso al país, residencia, permanencia definitiva, egreso, reingreso y control de extranjeros. La iniciativa del Ejecutivo la Junta de Gobierno la radicó en la IV Comisión Legislativa (Ejército) con trámite ordinario.

Ella obedece a la idea de llenar vacíos normativos y perfeccionar algunos regímenes de extranjería, facilitar la obtención de calidades jurídicas a determinados extranjeros, eliminar trámites innecesarios e incorporar figuras y conceptos nuevos, más acordes con la realidad del país, todo ello en cumplimiento de la política de desburocratización, compatibilizada con los elementos de orden público y seguridad, que están en juego en el ámbito de las materias relativas a extranjeros.

Con el proyecto se facilita el acceso al permiso de permanencia definitiva en el país en el caso de extranjeros que, por la naturaleza de sus actividades, realicen frecuentes viajes al exterior. También tiende a procurar un mejor medio de identificación de los extranjeros.

Además, simplifica el régimen de salida de los extranjeros, en general, al suprimir el registro de pasaporte que realizan los Gabinetes de Identificación. En lo que se refiere al régimen de expulsión de los mismos, las modificaciones propuestas se remiten, en general, a aspectos netamente formales y se deja establecido que esta medida se resolverá por decreto fundado del Ministerio del Interior.

Incorpora, asimismo, a la autoridad marítima, entre otras a cargo del control de entrada y salida de extranjeros del país, cuando se trate de los puertos de Chile.

OTROS PROYECTOS

Entre los otros mensajes del Ejecutivo que iniciaron el trámite legislativo, figuran el que traslada el Juzgado de Letras de Pedro de Valdivia a Calama, que pasará a denominarse Tercer Juzgado de Letras del Departamento de El Loa, el que quedó radicado en la II Comisión (Fuerza Aérea). El traslado se propuso a raíz del aumento de la

población de Calama, lo que ha significado un notable incremento de ingreso de causas, mientras que el tribunal de Pedro de Valdivia tiene un exiguo movimiento que no justifica su existencia. Ello significa ampliar la competencia de los juzgados de El Loa.

El que aprueba el Convenio Cultural, suscrito en Santiago el 17 de diciembre de 1972, entre los gobiernos de Chile y Colombia, que tiene por objeto fomentar la colaboración mutua entre ambos países en el campo de la ciencia y la cultura. Crea para ello una Comisión Mixta Permanente, cuya misión será la de asegurar el cumplimiento de los diversos programas culturales que deberán desarrollarse en virtud del Convenio.

El que faculta al personal de los Servicios Médico Legal y Nacional de Menores, para afiliarse al Servicio de Bienestar del Registro Civil e Identificación, por lo justificarse la existencia de organismos independientes ya que los funcionarios de los dos servicios mencionados en primer término, junto con sus cargas familiares, podrán tener acceso a todos los beneficios que son propios del aludido Servicio de Bienestar. Este proyecto quedó para estudio de la II Comisión Legislativa (Fuerza Aérea).

GUANO DE COVADERAS

Sobre tabla, la Junta de Gobierno dio su aprobación al proyecto de ley que permite el desarrollo de la producción de guano de covaderas, derogándose las limitaciones que impedían su exportación. Sobre esta materia LA NACIÓN informó ampliamente en edición anterior.

Quedó para pendiente el despacho del proyecto de ley que introduce modificaciones al D.F.L. N° 1, de 1980, sobre estatuto del Personal de Investigaciones de Chile.

En la sesión de ayer, aparte de los miembros de la Junta de Gobierno, secretarios de la Junta y de Legislación, y asesores, estuvieron presente los subsecretarios de Investigaciones, Carlos Pinto; de Agricultura, Luis Simón Figueroa, y de Minería, Alvaro Larenas.

Alumnos conocerán nuestra cultura a través de videos

□ Ministro de Educación presidió ceremonia de presentación de las nuevas obras

Tres nuevas obras, cuatro videocassetes y dos libros cassettes, editados por el Departamento de Extensión Cultural del Ministerio de Educación, para ser distribuidos en los colegios del país, fueron presentados ayer a las máximas autoridades del quehacer educacional y cultural chileno.

La ceremonia estuvo presidida por la Ministra de Educación Mónica Madariaga, y a ella asistieron también el Subsecretario de la cartera, Juan Enrique Froemel, la Superintendente de Educación María Teresa Infante; el presidente del Instituto de Chile, Roque Esteban Scarpa, y diversas personalidades del mundo artístico.

Las nuevas publicaciones son el volumen N° 6 de la colección Cuadernos de Teatro, con "Cinco obras en un acto", que contiene obras del Teatro Infantil de los dramaturgos Isidora Aguirre, Aurelio Meza, Jaime Silva, Alejandro Sieveking y Enrique Bunster.

De la colección Culturas Aborígenas Chilenas, el libro N° 4 "Cultura Ona", del arqueólogo Mauricio Masstone.

De la colección "Historia del Arte Chileno", el libro N° 8, "Arte rupestre chileno", del cual son autores Grete Mostny y Hans Niemeyer.

El material audiovisual está compuesto por dos libros-cassettes. El primero denominado "Vivamos la Música" y realizado por la Orquesta Sinfónica del Ministerio de Educación, que incluye grabaciones destinadas a los profesores de música, a fin que lo utilicen con sus alumnos, y el otro, "Danzas y cantos tradicionales chilenos", ha sido realizado por el Ballet Folklórico Nacional.

Finalmente, se presentaron cuatro videos-cassettes, efectuados por la Orquesta del Ministerio de Educación, que dirige el maestro Fernando Ro-

sas, y que se refieren a los diversos períodos musicales.

Todo este material será distribuido especialmente en los colegios del país, y al público general, en una labor de difusión del patrimonio cultural chileno, y de apoyo al sistema educacional, de acuerdo a los objetivos del Ministerio de Educación.

El Jefe del Departamento de Extensión Cultural, Germán Domínguez, al presentar las nuevas obras, destacó que "paralela a esta labor de producir elementos materiales, hemos continuado con la de organizar acontecimientos artísticos que han integrado el llamado Sistema Nacional Itinerante.

Sorteo de Letras de Crédito

En cumplimiento a lo dispuesto en el artículo 93 de la Ley General de Bancos que dispone la realización de sorteos en los casos de pagos anticipados de deudas, con fecha 15 de Marzo de 1983 y en presencia del Notario Público de Santiago señor Enrique Morgan Torres, resultaron sorteadas las siguientes letras de crédito emitidas por Banco Colocadora Nacional de Valores:

SERIE A EMISSION 01.10.81 De 200 UF N° 0000201	De 20 UF N° 0000021	De 20 UF N° 0000013
SERIE A EMISSION 01.07.82 De 10 UF N° 0000483	SERIE C EMISSION 01.07.80 De 100 UF N° 0000129	SERIE G EMISSION 01.01.82 De 100 UF N° 0001389
SERIE B EMISSION 01.10.79 De 50 UF N° 0000001	SERIE C EMISSION 01.01.82 De 50 UF N° 0000158	De 50 UF N° 0000370
SERIE B EMISSION 01.01.82 De 200 UF N° 0000081	De 20 UF N° 0000090 0000101	De 10 UF N° 0000418 0000422 0000426 0000430
De 200 UF N° 0000081	SERIE I EMISSION 01.07.80 De 200 UF N° 0000088	SERIE I EMISSION 01.07.80 De 200 UF N° 0000088
De 50 UF N° 0000015	De 200 UF N° 0000057 0000058	De 100 UF N° 0000090
	De 50 UF N° 0000059	De 10 UF N° 0000006 0000014 0000022 0000108

Se deja constancia que las letras sorteadas dejan de ganar reajuste e intereses a partir del 1° de Abril de 1983. Los poseedores de estas letras de crédito podrán hacer efectivo los cobros a partir de la fecha antes indicada, en las oficinas del Banco ubicadas en Huérfanos 1284 o en sus Sucursales de Provincia.

A los poseedores de las letras sorteadas el Banco les ofrece la posibilidad de reinvertir las sumas rescatadas en las mejores condiciones del mercado.



BANCO
COLOCADORA
NACIONAL
DE VALORES

REMATE: Ante Decimoquinto Juzgado Civil, remátase 11 de abril, 14.00 horas, siguientes propiedades: A) Calle Rancagua N° 0363 y N° 0365, Conservador Bienes Raíces fs. 10.507, N° 11.792 año 1976. Mínimo \$ 2.452.437. Propiedad hipotecada fs. 1.381 N° 1.678 Registro Hipotecas año 1981. B) Calle Condell 653, Conservador Bienes Raíces fs. 10.508 N° 11.793 año 1976. Mínimo \$ 1.804.622 Propiedad hipotecada fs. 1.381 N° 1.678 Registro Hipoteca 1981. C) Calle Arzobispo Larraín Gandarillas N° 330 Conservador Bienes Raíces fs. 10.509 N° 11.794 año 1976. Mínimo \$ 3.048.833. Propiedad hipotecada fs. 1.381 N° 1.678 año 1981. Pago: contado. Interesados presentar boleto garantía a nombre del Tribunal 10% mínimo cada propiedad. Véndense ad-corpus con usos, costumbre y servidumbres activas y pasivas. Cargo comprador gastos escrituras y otros que se otorguen. Demás bases autos "Comercial Llohué S.A. con Hidalgo", rol ejecutivo laborales. — Secretaria.

Indicadores básicos

	1° Dic. 79 31 Marz. 80 \$	1° Abr. 80 30 Sept. 80 \$	1° Ago. 81 aún vigente \$
Asignación Familiar	286,40	309,31	401,98
Asignación Movilización	255,43	275,88	358,51
Asignación Alimentación	312,61	337,62	438,77
Ingreso Mínimo de Referencia	1.200,00	1.300,00	5.185,71
Subsidio del Empl. Mínimo	2.958,28	3.194,92	Derogado
Salario Imponible Agríc.	2.638,14	2.847,03	4.447,39
Min. Imp. Empl. Casa Part.			1.155,15
Sueldo Vital			6.222,85
Sueldo o Salario Mínimo			64,28
Valor provisional cuota de ahorro			17,00
Valor provisional cuota reajutable			2.673,00
Unidad Tributaria			1.524,24
Unidad de Fomento			
Interés corriente operaciones			49,56
No Reajustables (anual)			
Interés corriente operaciones			11,25
Reajustables (anual)			

Valor del dólar

Bancos	Comprador \$	Bancos	Vendedor \$
Chile	73,15	Chile	74,25
Santiago	72,53	Santiago	74,00
Español	73,58	Español	74,38
Casas de Cambio		Casas de Cambio	
Steinsapir	72,00	Steinsapir	75,00
Exprinter	72,50	Exprinter	75,00
Dólar Preferencial	\$ 60,84		
Valor dólar Acdo. 1504-03 Banco Central	\$ 73,27		
Valor dólar promedio INDICE	\$ 73,53		

● Corresponde a observaciones en las 7 Instituciones Financieras con mayores colocaciones en Moneda Extranjera.

Indicadores internacionales

I. TASAS DE INTERES

Tasa Libo a 180 días	: 9,506250
Tasa Prime a 180 días	: 10,500000

II. METALES

Cobre:	Precio Libra	: US\$ Lb. 73,257
	Precio Promedio 1983	: US\$ Lb. 72,756
	Precio Promedio 1982	: US\$ Lb. 67,057
	Precio Promedio 1981	: US\$ Lb. 78,949
Oro:	Onza de Metal	: US\$ 412,00

Bonos CAR

	Valor Par	29-3-83	30-3-83
Serie "E"	16,503859	16,507451	
Serie "F"	3,600697	3,601481	

Fuente: Bolsa de Comercio de Stgo.

Indicadores generales

A: Cantidad de dinero (Millones de pesos)

	Oct. 1982	Noviembre	Diciembre	Enero 1983	Variación 120 días
M ₁	28.855	27.032	31.130	35.612	23,40
M ₂	132.712	131.177	132.912	128.279	(3,34)

M₁ Dinero Sector Privado

M₂ Dinero Sector Privado + Depósitos a Plazo Privado en sistema financiero.

Fecha	Reservas	Balanza Al mes	Comercial Acumulado	Balanza de Pagos
Año 82				
Enero		-143,6	-143,6	
Febrero		44,0	-187,6	
Marzo	3.577,6	-8,0	-195,6	-111,9
Abril		49,4	-146,2	
Mayo		59,2	-87,0	
Junio	3.319,0	-17,3	-104,3	-275,3
Julio		43,2	-61,1	
Agosto		70,5	9,4	
Septiembre	2.675,4	23,1	32,5	-946,0
Octubre		78,6	110,5	
Noviembre		11,2	121,7	
Diciembre	2.577,5	96,4	218,1	-1.164,9
83	Enero	1.952,5	77,3	-624,6
	Febrero	1.818,0	30,4	-735,2

B: Emisiones de pagarés (Al 28-02-1983)

Empresa	Deuda Vigente (Miles \$)	Deuda Vencida Impaga	Tasas de Int. Prom.
C. T. I. Cia. Tecno Industrial S.A.	26.327	263.972	—
Cia. Cervierías Unidas S.A.	7.780	1.032.044	—
Cia. Industrial S.A.	—	124.238	—
Forestal S.A.	741.875	2.180.668	—
Industrias Coia S.A.	35.781	996.586	—
Industrias Forestales S.A.	—	322.162	—
Inversiones Huelén	127.737	—	—
Inversiones Las Nieves	577.341	—	—
Inversiones San Patricio	398.353	210.139	—
Inversiones Valle Central S.A.	14.869	246.209	—
Soc. de Inv. José Miguel Carrera S.A.	317.552	—	—
Vina Sta. Carolina S.A.	—	550.518	—

(1) Emisiones reajustables según variación U.F.

CODELCO logró mayor rentabilidad que las empresas de EE.UU.

□ Informe de Comisión Chilena del Cobre indica que, a pesar de la recesión, el sector obtuvo utilidades

Los menores costos de la minería chilena han permitido que las principales empresas cupríferas nacionales hayan podido seguir produciendo a tasas normales de uso de capacidad, obteniendo utilidades, a pesar de la recesión internacional que ha afectado significativamente al sector cuprífero. Así lo señala un estudio de la Comisión Chilena del Cobre, que indica que, en cambio, las principales empresas productoras de Estados Unidos y Canadá han registrado pérdidas.

Según estimaciones del Commodity Research Unit, los costos directos de operación en 1980 de la industria del cobre en Estados Unidos habrían sido de alrededor de 72 centavos de dólar por libra en promedio, los de Canadá habrían estado en torno a los 45 centavos, en tanto que los costos de CODELCO habrían llegado a sólo 38 centavos de dólar por libra.

Debe considerarse que ese año los costos canadienses fueron relativamente bajos gracias a los altos créditos por subproductos. Sin embargo, este factor ha dejado de favorecer los costos en el último tiempo.

Según la misma fuente, el costo directo promedio de la industria del cobre en 1982 habría estado en torno a los 80 ó 90 centavos de dólar la libra. Los de Estados Unidos habrían sido superiores a los 90 centavos, en cambio los costos directos de CODELCO-Chile serían inferiores a los 60 centavos.

Las favorables condiciones de CODELCO han hecho posible que la empresa mantuviera un elevado nivel de utilidades netas, aun cuando la tasa impositiva efectiva a la cual está afectada superó en 1981 el 65 por ciento.

Por su parte, ENAMI que opera tres plantas de concentración, dos fundiciones y una refinera, mantuvo también en ambos años un nivel aceptable de utilidades, a pesar de haber desarrollado políticas de apoyo a los pequeños y medianos productores, en

especial medidas de acceso al crédito, el cual será pagado cuando los precios suban, y que no constituyen subsidio. Este sector aportó alrededor de 85 mil toneladas métricas de cobre en 1982.

SOBREPRODUCCION

Según la Comisión Chilena del Cobre, sin duda son los productores de altos costos quienes deben cerrar para evitar la sobreproducción.

Las compañías que registran pérdidas están subsidiando a los consumidores, aunque en ciertas oportunidades es mejor seguir produciendo a pérdida en el corto plazo si los costos fijos son mayores a esas pérdidas.

Los productores norteamericanos son actualmente los que registran mayores costos de producción, aunque también algunas empresas estatales de países en desarrollo han obtenido pérdidas en 1982.

Cabe recordar que el mercado del cobre se ha visto fuertemente afectado durante los últimos dos años, como consecuencia de la recesión económica mundial. El alza de los precios del petróleo en 1979 y 1980 y posteriormente la aplicación de políticas monetarias y fiscales restrictivas en los países desarrollados determinaron una caída importante en los niveles de actividad económica en esos países, situación que implicó una reducción significativa en la demanda de materias primas.

Las consecuencias de este fenómeno se dejaron sentir con mayor intensidad en la industria cuprífera de América del Norte fundamentalmente en Estados Unidos, ya que en 1982, los antecedentes de Anaconda y Kennecott eran muy negativos, con altas pérdidas.

Este grupo de empresas, dados sus altos niveles de pérdidas, requiere de importante apoyo financiero para mantenerse en operación.

RESULTADOS ECONOMICOS DE LAS PRINCIPALES EMPRESAS PRODUCTORAS DE COBRE EN ESTADOS UNIDOS, CANADA Y CHILE 1981 - 1982 (Millones de US\$)

EMPRESA Y PAIS	INGRESOS DE EXPLOTACION		UTILIDADES NETAS (PERDIDAS)	
	1981	1982	1981	1982
Kennecott	680	n.d.	(74)	(189)
Phelps Dodge	1.439	1.008	62	(74)
Anaconda	330	n.d.	(214)	(332)
Duval	411	150	69	15
Asarco (Metales Primarios)	1.161	1.351	(24)	(74)
Magnum Copper	329	n.d.	(16)	(30)
Cities Service (Mineral)	240	n.d.	5	n.d.
Cyprus Mines	504	n.d.	(73)	n.d.
Amx (Metales Básicos y Preciosos)	870	726	(9)	(47)
Inspiration	n.d.	n.d.	(22)	(20)
Copper Range	72	n.d.	(21)	n.d.
CANADA				
Hudson Bay Mining and Smelting (Metales)	257	n.d.	(4)	n.d.
Falconbridge	602	389	(8)	(69)
Lornex	130	105	19	(8)
Teck	130	n.d.	45	(16)
Noranda (Grupo Cobre)	382	n.d.	19	(64)
Sherritt Gordon (Minería)	77	43	(22)	(11)
CHILE				
Codeco	1.741	1.645	97	161
Enami	268	257	7	11
Mantos Blancos	84	n.d.	1	n.d.

Tasas de interés

BANCOS NACIONALES	Captación	
	30 días	1 año
Banco del Trabajo	2,25	9,50
Osorno	2,25	9,00
Nacional	2,25	—
Pacifico	2,30	8,00
BANCOS EXTRANJEROS		
Sudameris	2,20	8,00
Centrobanco	2,05	8,00
Republic	2,00	8,00
Nación Argentina	2,20	—
FINANCIERAS		
Fusa	2,25	11,00
Mediterráneo	2,35	12,00
Financo	2,35	12,50
Corfinsa	2,30	—
Colocación		
30 días		
BANCOS NACIONALES		
Estado	3,00	—
Colocadora	2,90	—
Internacional	2,90	—
Concepción	2,90	—
BANCOS EXTRANJEROS		
Chicago Cont.	2,80-3,00	—
Boston	2,80-3,80	—
American Express	2,90-3,20	—
B. of America	2,90-3,60	—
FINANCIERAS		
Fusa	4,30-4,80	—
Financo	3,80-4,80	—
Condell	3,50-3,90	—
Davens	4,50	—

● Los valores están expresados en Unidades de Fomento más el porcentaje indicado, es decir, en términos reales.



La minería chilena logró una mejor rentabilidad y costos de operación menores que las compañías estadounidenses y de Canadá.

Se advierte repunte en ventas del comercio

□ SIECO elige hoy nueva directiva

El presidente de la Asociación Gremial de Dueños de Establecimientos Comerciales, Manuel Catrón, señaló que las ventas están comenzando a registrar un repunte, "ya que a fines del año pasado se tocó fondo en este aspecto".

Catrón indicó que en todo caso, el nivel de ventas del comercio no ha alcanzado niveles normales, pero se advierte que el déficit de 1982 tiende a disminuir y la actividad está mostrando una recuperación.

SIECO realizará hoy una asamblea general ordinaria de socios con el objeto de elegir a los nuevos miembros del directorio. Asimismo, el dirigente precisó que debe existir un equilibrio entre las importaciones y el producto nacional, con el fin de mantener un nivel de empleo adecuado en el país, y a la vez que los consumidores puedan elegir lo mejor, que no siempre es el producto importado.

En cuanto al Plan Económico de Emergencia, recientemente dado a conocer por el Ministro de Hacienda, Carlos Cáceres, manifestó su esperanza de que otorgue tranquilidad al ambiente económico.



EXPORTACION DE LIMONES A EE.UU.

Representantes del Departamento de Agricultura de Estados Unidos junto al Comité de Citricultores de Chile y directivos del Servicio Agrícola y Ganadero, SAG, están estudiando un futuro programa de exportación de limones hacia el país del norte. El producto actualmente sólo se comercializa hacia Europa. Asimismo, en las reuniones sostenidas por los representantes de las mismas instituciones, se contempla la exportación de naranjas de la variedad Valencia Late. La fotografía muestra un aspecto de los encuentros sostenidos últimamente para tales efectos. De izquierda a derecha, Jerry Fowler, jefe de la Oficina de Agricultura de Estados Unidos en Chile; Francisco Letelier, gerente de la Asociación de Citricultores; Patricio Carcajal, gerente general del SAG; y Recaredo Ossa, director de la Asociación de Citricultores.

IPC

Año	Mes	con mes anterior	Variación porcentual en el año	Variación porcentual último 12 meses
82	Dic.	1,2	20,7	20,7
83	Enero	1,8	1,8	22,0
	Febrero	0,1	1,9	23,1

Libretas de ahorro

Institución	Tasa Anual %	Nº de Círculos
BANCOS		
A. Edwards	10,50	4
American Exp.	8,00	4
BICE	9,00	0
BHIF	11,50	0
	10,80	2
	10,70	3
	10,60	4
	10,50	4
Centrobanco	11,00	1
Concepción	10,50	2-4
	10,00	4
Crédito	10,00	4
Chile	10,00	4
Del Pacifico	11,00	4
Español	10,00	4
Estado	9,00	4
Internacional	12,00	4
Nacional	10,75	4
O'Higgins	10,00	4
Osorno	10,00	4
Santiago	10,00	4
Sud Americano	10,00	4
Sudameris	10,50	4
Trabajo	8,00	4
FINANCIERAS		
Ciga	11,00	4
Condell	11,00	4
Flandes	10,00	4
Fintesa	10,00	4
Fusa	14,00	4

Ministro de Agricultura

Agro aporta 20% de exportaciones

□ Gobierno implementará política de sobretasas arancelarias para proteger la producción nacional en caso de competencia desleal

Actualmente el agro nacional aporta el 20 por ciento del total de las exportaciones del país, lo que constituye un importante logro, destacó el Ministro de Agricultura, Jorge Prado.

El Secretario de Estado resumió las tareas cumplidas en el tiempo que ha permanecido en el cargo, al tomar parte en la asamblea anual de la Confederación del Agro, COPAGRO.

Señaló que al asumir la cartera, planteó que las principales preocupaciones del sector eran: la comercialización agrícola y la transferencia tecnológica.

Explicó que en el camino de la comercialización se han ido adoptando diferentes soluciones. Una de ellas fue la implantación de un dólar a un va-

lor más adecuado, con lo cual se inició una campaña de fomento a las exportaciones.

Para tal efecto el Ministerio creó una comisión de exportaciones que ha tenido durante el transcurso de todo este tiempo una activa labor, lo que ha permitido un aporte al total del comercio exterior, que alcanza a un 20 por ciento.

IMPORTACIONES

Paralelamente se ha desarrollado una política tendiente a sustituir importaciones, como una manera de proteger mejor al agricultor nacional y ahorrar divisas.

Entre los principales productos que sustituyen importaciones, la preocupación se centró, en primer lugar, en los lácteos.

Para tal efecto se implementaron dos decretos, subiendo la tasa de aranceles en un 10 por ciento, en principio, y luego a un 35 por ciento que es el máximo de arancel que permite el GATT.

Actualmente está en estudio la aplicación de derechos específicos para el queso y la manteca.

Con estas medidas, señaló el Secretario de Estado, se ha ido cumpliendo con una prolongada inquietud de los agricultores, en orden a que se protegiera la producción nacional de la competencia desleal en los países de origen.

Posteriormente se implementó la llamada campaña del trigo y actualmente se están recogiendo todas las experiencias, al finalizar la temporada, con un balance muy valioso, por parte de COPAGRO en favor de los agricultores nacionales.

Actualmente se está enfrentando, con el mismo sistema de poderes compradores, el arroz y el maíz y en los cuales también COPAGRO ha tenido una destacada actuación.



Jorge Prado Aránguiz, Ministro de Agricultura.

SECTOR VITIVINICOLA

El Secretario de Estado destacó que las actuales alternativas que existen para el desarrollo del sector vitivinícola no son iguales a las existentes para otras áreas.

Por una parte, se ha producido un cambio en los hábitos de los habitantes del país, lo que ha hecho disminuir el consumo interno de vino. Conjuntamente hace pocos días se ha presentado al Banco Central un reclamo por la importación del alcohol,

producto que llega al país con subsidio desde sus países de origen.

Enfatizó que el Gobierno va a implementar una política de sobretasas arancelarias para proteger a toda producción que se demuestre que tiene competencia desleal desde el exterior. En cuanto a la producción de los sectores lecheros por un posible cambio en los sistemas arancelarios, a raíz de las últimas medidas económicas adoptadas, el Ministro Prado señaló que "no se introducirán cambios".

Ministro Cáceres con autoridades del FMI

□ Secretario de Estado entregó amplia información en torno a la medidas del Plan Económico de Emergencia

Una cordial entrevista con las máximas autoridades del Fondo Monetario Internacional sostuvo ayer en Washington el Ministro de Hacienda, Carlos Francisco Cáceres.

En la oportunidad, el Secretario de Estado, informó en forma detallada a los representantes del FMI de las medidas económicas que están contenidas en el Plan Económico de Emergencia.

También, en forma especial, agradeció a las autoridades del Fondo de Aporte de Asistencia Técnica otorgado por parte de los expertos que integran una misión que recientemente visitó el país.

Dicha asistencia se centró, fundamentalmente, en la adecuación de un programa financiero convenido entre el Fondo Monetario Internacional y el Gobierno de Chile, el 10 de enero del presente año.

El convenio establece el otorga-

miento de un crédito stand-by a nuestro país, por la suma de 550 millones de dólares.

PERMANENTE INFORMACION

Para las autoridades del FMI es muy importante mantenerse informadas, en forma permanente, de las medidas que se adoptan en el país, especialmente aquellas para enfrentar las dificultades financieras.

Cáceres retornaba anoche a Nueva York, para integrarse hoy a una nueva reunión con un grupo de bancos acreedores de nuestro país, que encabeza el Manufacturers Hanover Trust, en la cual se analiza el refinanciamiento del pago de las amortizaciones de la deuda externa para 1983 y 1984.

El regreso del Secretario de Estado al país está previsto, probablemente, para mañana jueves.

Acciones deben registrarse en la Bolsa de Valores

□ Circular de la Superintendencia de Valores y Seguros otorga plazo de 30 días a sociedades para cumplir con requisito

Un plazo de treinta días a contar de la fecha otorgó la Superintendencia

de Valores y Seguros para proceder a registrar las acciones en la bolsa de valores.

Al respecto, la circular que lleva el número 307, de fecha de ayer, señala que aquellas sociedades anónimas y en comandita por acciones, que tengan inscritas sus acciones en el Registro de Valores, deberán registrarlas en la bolsa de valores, según lo establecido en la Ley 18.045.

La citada disposición legal sobre el mercado de valores establece que "todas las acciones que de conformidad a esta ley deban inscribirse en el registro de valores, deben también registrarse en una bolsa de valores, la que no podrá rechazar dicha inscripción".

Las sociedades antes indicadas tendrán un plazo de 30 días para registrar las acciones otorgado desde la fecha de otorgamiento del certificado de inscripción en el Registro de Valores que maneja la Superintendencia de Valores y Seguros.

La copia de dicha solicitud deberá ser remitida a la Superintendencia, en la misma fecha de presentación a la respectiva bolsa.

La circular N° 306 fue enviada a todas las sociedades administradoras de fondos mutuos y liquidadoras de fondos mutuos.

LOS FONDOS

Por otro lado, la circular número 306 de la Superintendencia de Valores y Seguros establece que los montos recuperados de cada valor suspendido serán distribuidos en dinero efectivo a aquellos partícipes que toman parte del sistema al momento de decretarse su valorización en cero.

La devolución será en forma proporcional a sus cuotas de participación, sin que deba observarse el mecanismo de devolución dispuesto en las circulares 262 y 282.

NOTICIERO ECONOMICO

C. Vitalicia postergó pago a sus partícipes

La Sociedad Administradora de Fondos Mutuos Cooperativa Vitalicia postergó para la próxima semana el pago a sus partícipes del monto invertido en brokers de empresas que se encontraban en cesación de pagos. Según se informó, las citadas empresas ya cancelaron los recursos correspondientes.

A la fecha de excluirse de la cartera de fondos mutuos, dichos documentos tenían un valor cercano a los dos mil quinientos millones de pesos.

Cabe señalar que los partícipes de Cooperativa Vitalicia, que se encuentra en liquidación representan el 56 por ciento aproximadamente del sistema, es decir, unas 77 mil personas.

Todas las empresas involucradas cancelaron ya sus brokers, Viña Santa Carolina tenía instrumentos por un monto de 241,4 millones de pesos; Compañía Cervecerías Unidas, 618,6 millones de pesos; COIA, 647,2 millones de pesos; y Forestal S.A., 507,8 millones de pesos.

Por su parte, las Administradoras de Fondos de Pensiones BHC e Impulsa, que también se encuentran en proceso de liquidación, comenzaron a pagar a sus partícipes a partir de la semana pasada.

Con fecha 17 de enero último, la Superintendencia de Valores y Seguros había suspendido el rescate de cuotas desde esas entidades, con el fin de proteger al público inversionista, ya que un alto porcentaje de los ahorros del público estaban invertidos en instrumentos de las empresas en cesación de pagos.

BAJA EL DOLAR

LONDRES, Marzo 29 (AP).— La cotización del dólar se mantuvo baja hoy en los mercados cambiarios europeos mientras los inversores aguardaban señales sobre la futura política monetaria de la reserva federal de Estados Unidos (Banco Central). El oro, en cambio, subió.

La reserva federal realiza una reunión de dos días en Washington para decidir si ajusta los créditos. No se espera ningún anuncio en lo que resta del mes, pero cualquier medida que aumente las tasas de interés convertiría al dólar en el mejor vehículo de inversión.

En Tokio, donde las operaciones finalizan antes que se inicien las actividades europeas, el dólar aumentó le-

vemente para cerrar a 239,10 yen, comparado con 239,00 de ayer. La libra británica, que durante las transacciones del lunes cayó a uno de sus niveles más bajos, 1,4510 dólares, y cerró a 1,4535, se recuperó hoy cotizándose al cierre a 1,45525.

Otras cotizaciones de dólar en Europa, comparadas con el lunes:

— 2,4325 marcos alemanes (2,4330).
— 2,0827 marcos suizos (2,0853).
— 7,2905 francos franceses (7,2945).
— 2,7380 florines holandeses (2,7350).
— 1,449,30 liras italianas (1,451,50).
— 1,23125 dólares canadienses (1,2298).

BOLSA DE LONDRES

LONDRES, Marzo 29 (AP).— La Bolsa de Londres bajó hoy al tiempo en medio de la preocupación de los inversionistas por el futuro de la moneda británica y los tipos de interés.

El índice de 30 industriales del "Financial Times" bajó 3,4 al cierre a 652,1.

Los principales valores bajaron de dos a siete peniques, aunque otros reaccionaron en medio de vaticinios sobre una recuperación en

ciertos sectores de la economía británica.

Los corredores dijeron que los inversionistas estaban preocupados por la cotización de la libra, cuyo precio bajó ayer a la cifra sin precedentes de 1,4535 dólares en Londres, y en torno a la posibilidad de que los tipos de interés puedan subir, lo cual podría frenar una recuperación económica.

Los principales valores petroleros registraron alibajos. La British Petroleum

bajó cuatro peniques y Shell dos, mientras que Burmah subió ocho y Ultramar dos. Los valores de las minas de oro subieron y los de los principales bancos de Compensación bajaron; National Westminster fue el que más perdió con diez peniques.

Los bonos del Gobierno británico se mantuvieron entre estables y un octavo de punto más bajos, aunque algunos subieron un octavo de punto.

INVERSIONES DE ECUADOR

SEUL, Marzo 29 (Latin Reuter).— El Ministro de Relaciones Exteriores de Ecuador, Luis Valencia Rodríguez, dijo hoy que su país tratará de alentar las inversiones conjuntas con Corea del Sur a fin de incrementar la explotación de los recursos naturales de su país.

El Canciller visitante dijo durante una conferencia de prensa que había firmado ayer con su colega coreano, Lee Bum-Suk, un acuerdo sobre cooperación económica y técnica que permitirá sentar los cimientos de la participación coreana en el desarrollo económico ecuatoriano.

Valencia, el Primer Ministro de Relaciones Exteriores ecuatoriano que visita Corea del Sur, llegó el domingo para cumplir una visita oficial de cuatro días con el declarado propósito de acentuar los vínculos económicos y políticos bilaterales.

Corea del Sur, que importa 25.000 barriles por día de petróleo ecuatoriano, desea la participación de empresas coreanas en la construcción de refinerías y ductos en Ecuador.

Las exportaciones ecuatorianas a Corea del Sur, fundamentalmente crudo, ascendieron el año pasado a 340 millones de dólares, mientras que los productos coreanos que accedieron al mercado ecuatoriano sumaron nueve millones de dólares, según estadísticas oficiales divulgadas por el gobierno de Seúl.

COOPERACION INTERNACIONAL

GINEBRA, 29 (AP).— La Conferencia de las Naciones Unidas para el Comercio y Desarrollo (UNCTAD) divulgó hoy un estudio en que informa sobre una considerable reducción en la asistencia oficial a los países más pobres.

En un documento oficial que ha de ser presentado durante una reunión mundial de la UNCTAD en Belgrado, el 6 de junio, el organismo dijo que se ha deteriorado aún más la situación económica general de los 36 países

clasificados por las Naciones Unidas como los menos desarrollados de la comunidad mundial.

El informe dijo que para 1985 la asistencia oficial a esos países alcanzará un nivel anual de 8.100 millones de dólares, considerablemente menos que los 14.100 millones de dólares necesarios para cumplir los objetivos fijados por la agencia.

El programa de la UNCTAD para los países en desarrollo fue adoptado en la reunión internacional de París en 1981.

NEGOCIACION VENEZOLANA

CARACAS, marzo 29 (Latin Reuter).— El Ministro de Finanzas de Venezuela, Arturo Sosa, viajó hoy a Nueva York para la primera ronda formal de negociaciones con bancos extranjeros para la reestructuración de la deuda pública a corto plazo de su país.

Sosa dijo en una entrevista por televisión antes de partir que Venezuela continuaba en condiciones de enfrentar sus obligaciones internacionales, pero que si

las perspectivas del petróleo en el mercado internacional mejoraban, el país debía evitar caer nuevamente en los gastos dispendiosos.

Señaló que se reuniría en Nueva York con un grupo asesor presidido por el Chase Manhattan, y que esperaba que las negociaciones de la deuda quedaran concluidas en no más de tres a cuatro meses.

La reunión con un grupo coordinador de 12 bancos ha sido programada para desarrollarse mañana.

oportunidad en que ambas partes definirían el monto de la deuda que sería refinanciada, dijeron fuentes bancarias. Hasta el momento, Sosa ha dicho que el monto sería de alrededor de 10.000 millones de dólares.

En la entrevista por televisión el Ministro dijo que Venezuela estaba dirigiendo todos sus esfuerzos para lograr los términos más favorables posibles para la reestructuración, en el contexto de los actuales mercados financieros.

Comienzan gestiones para venta de activos

□ Empresas estatales de acuerdo a instrucciones del Ministerio de Economía- deberán enajenar bienes prescindibles

Las empresas del Estado que —de acuerdo a precisas instrucciones del Ministerio de Economía— deberán traspasar sus activos prescindibles, ya se encuentran realizando las gestiones para tal efecto.

De acuerdo a informaciones extraoficiales, en todas ellas se llevan a cabo intensos estudios y definiciones con el propósito de cumplir en adecuada forma las instrucciones impartidas por el Gobierno.

Las empresas que deberán cumplir con esta obligación son Ferrocarriles del Estado, Línea Aérea Nacional, Empresa Metropolitana de Obras Sanitarias, Empresa Nacional de Minería, Empresa Nacional del Petróleo, Polla Chilena de Beneficencia, Instituto de Seguros del Estado y Banco del Estado.

LAN-CHILE

Se ha señalado que LAN-Chile enajenará diversos terrenos adyacentes a aeródromos, en tanto que la Empresa Nacional de Minería llamó a concurso para realizar la liquidación de los activos que comenzarán en junio próximo.

Por otra parte, en el Banco del Estado se señaló que se están efectuando los estudios pertinentes para enajenar con éxito los bienes prescindibles. De acuerdo a antecedentes proporcionados por las otras empresas, en todas ellas se llevan a cabo intensos estudios para cumplir con las obligaciones pertinentes.

Alza de los aranceles no afectará a importaciones

□ Eduardo Costoya, presidente de la Asociación que agrupa a los empresarios del sector, señaló que "Plan de Emergencia" es positivo

El presidente de la Asociación de Importadores, Eduardo Costoya, dijo ayer que el alza de aranceles aduaneros dispuesto por el Gobierno "no afectará significativamente las importaciones, ya que las personas dedicadas a este rubro tienen contemplado este mayor costo".



Eduardo Costoya, presidente de la Asociación de Importadores.

Costoya manifestó que el plan de emergencia dado a conocer por el Ministro Cáceres, es "positivo" y tiende a lograr una efectiva recuperación de las actividades productivas. "Esperamos —dijo— que las medidas adoptadas por las autoridades den resultados con el más breve plazo".

Por otra parte indicó que —hasta el momento— uno de los problemas que enfrenta la actividad importadora es la dificultad para obtener créditos en el sistema financiero, aunque admitió que "existe un leve repunte en el sector".

Manifestó asimismo que "sabemos que estamos pasando por una difícil situación, pero comprendemos que todo lo que se ha hecho hasta ahora beneficiará a todos los chilenos".

Puntualizó que las disposiciones que permiten un mejor desarrollo de la actividad exportadora también beneficiarán a los importadores, ya que producirán un mayor ingreso de divisas necesario para las compras en el exterior.

Costoya dijo que los importadores están conscientes que para salir adelante es necesario un esfuerzo compartido, y por ello es que los comerciantes dedicados a este rubro despliegan todas sus energías en esta tarea.

Movimiento bursátil

PAPEL	PLAZA	UNIDADES	TOT. TRANSADO	PRECIO MAYOR	PRECIO MENOR	PRECIO MEDIO	PRECIO CIERRE	VAR. DIA
ANOS			(\$)	(\$)	(\$)	(\$)	(\$)	(\$)
A: Acciones								
BICE	2,350	31,020	13,20	13,20	13,20	13,20 T	0,00	
CARTONES	81,402	3,129,381	37,00	34,80	35,39	34,80 T	-8,42	
CLUSUNION	1	10,000	10,000,00	10,000,00	10,000,00	10,000,00 T	-9,09	
COLOSO	11,539	294,483	25,75	25,50	25,52	25,50 T	-0,97	
CONCHADORA	11,969	37,595	4,80	4,80	4,80	4,80 T	0,00	
COPEC	1,000	18,000	18,00	18,00	18,00	18,00 T	0,00	
CRISTALES	4,677	43,957	9,50	9,50	9,50	9,50 T	0,00	
ELECMETAL	1,300	9,500	9,50	9,50	9,50	9,50 T	0,00	
ELECTRICO	82,863	599,199	9,50	9,50	9,54	9,60 T	0,00	
EPERVA	92,319	3,503,948	38,50	38,00	38,01	38,00 T	-2,54	
GAS STGO	27,000	132,000	6,00	6,00	6,00	6,00 T	0,00	
IRANGE	8	24,000	4,000,00	4,000,00	4,000,00	4,000,00 T	-11,11	
INDIVER	177,300	83,950	5,50	5,50	5,50	5,50 T	0,00	
INDO	303,636	4,709,358	15,50	15,50	15,50	15,50 T	-1,59	
IRIQUE	10,000	15,000	3,80	3,80	3,80	3,80 T	-5,00	
LITONAL	1,000	35,000	35,00	35,00	35,00	35,00 T	0,00	
NELON	1,000	1,000	1,00	1,00	1,00	1,00 T	0,00	
MEXIA	5,200	5,490	19,00	19,00	19,00	19,00 T	0,00	
PASUP	2,735	32,032	19,00	19,00	19,00	19,00 T	0,00	
SIENEL	15,946	159,460	10,00	10,00	10,00	10,00 T	-13,04	
TASACOS	36,388	121,654	3,30	3,30	3,30	3,30 T	+10,00	
TRABAJO	11,000	342,750	30,30	30,30	31,16	30,00 T	-14,29	
VAPORES	20,432	40,778	2,00	2,00	2,00	2,00 T	-32,15	
VOLCAN	24,947	76,541	3,00	3,00	3,00	3,00 T	-3,23	
		770,300	11,00	11,00	11,00	11,00 T	0,00	
TOTAL ACCIONES				14,952,906				
TOTAL GENERAL				261,694,443				

* = SOCIEDADES CUYO ACTIVO TOTAL ESTA COMPONADO AL MENOS EN UN 50 % POR ACTIVOS DE CARACTER FINANCIERO.

** = REVALUACION REAL ANUAL IMPLICITA EN EL PRECIO MEDIO. SOLO SE DA A TITULO MERAMENTE INFORMATIVO, Y NO COMPROMETE A LA BOLSA SU CALCULO.

EN BONOS CORA SE HA DETERMINADO, ESTIPULANDO UN DE DE INFLACION ENTRE FECHA DE CALCULO Y VOTO.

TRANSACCIONES EN PAGARES NO REAJUSTABLES

EFFECTUADAS EN RUSSIA HAY 29 DE MARZO DE 1983

FUENTE: Bolsa de Comercio.

1 JUDICIALES Y LEGALES

QUIEBRA: Corporación de Inversiones Cash Ltda. Octavo Juzgado Civil de Santiago. Resolución de fecha 21 de marzo de 1983. Tuvieron por acompañada nómina de créditos reconocidos con los siguientes créditos: Acreedores reconocidos: Banco del Trabajo \$ 19.421.339,97; Empresa Metropolitana de Obras Sanitarias \$ 1.679,24; Financiera Cash S.A. \$ 2.927.548,35; Banco Regional de Linares U.F. \$ 454,24; Acreedores valistas impugnados: Financiera Ciga S.A. \$ 6.911.874,00; Acreedores preferentes impugnados: No hubo; Acreedores preferentes reconocidos: no hubo. Secretaría.

30-31-4

QUIEBRA: Corporación de Inversiones Cash Ltda. Octavo Juzgado Civil de Santiago. Resolución de fecha 23 de marzo de 1983. Tuvieron por propuesta fecha de cesación de pagos fallida día 4 de Diciembre de 1981. Se fijará si no es objetada dentro del plazo legal. Secretaría.

30-31-4

SEXTO Juzgado concedió beneficio inventario, posesión efectiva Sara Olmedo Cavedes, hijas Guadalupe, Elsa y Lidiana Berrios Olmedo.

30-31-4

CUARTO Juzgado Civil Santiago, resolución 25-3-83 en autos interdictio de posesión, posesión efectiva Sara Olmedo Cavedes, hijas Guadalupe, Elsa y Lidiana Berrios Olmedo, declara identidad 231.572 Santiago, domiciliada Avda. Vicuña Mackenna 6110 Santiago, no tiene la libre administración de sus bienes, designando curador general a Néstor Alfredo González Silva. El Secretario.

30-31-4

NULOS por extravío cheque N° 1537125. Serie 01 Banco de A. Edwards, Ofc. Central.

30-31-1

NOTIFICACION. 10° Juzgado Civil de Santiago, causa rol N° 465 sobre proposiciones de Convenio Judicial Preventivo de Aceites y Alcoholes Patria S.A. Por resolución de 24 de marzo de 1983, se postergó la celebración de la Junta General de Acreedores que correspondía realizarse el 30 de marzo de 1983, señalándose como nuevo día y hora para su celebración el 4 de mayo de 1983, a las 17.00 horas en el Tribunal. El Secretario.

30-31-1-4

ANTE el Tercer Juzgado Civil de Mayor Cuantía de Santiago, presentándose don Germán Illanes Fernández por Industria Automotriz Renault Chile S.A., domiciliados Carmen 35, demanda en juicio ejecutivo con prenda industria a la Sociedad Industrial Metalúrgica Nacional Ltda., representada por don José Amadeo Eugenio Pérez y/o Patrio Amadeo Eugenio Vergara, industriales, domiciliados Thomson 4225 Santiago, por la suma de \$ 20.387.050,69 correspondiente al saldo adeudado por la sociedad demandada por la compra de unos buses salido de precio garantizado con prenda industria. Se designaron bienes para la traba de embargo en el primer otrosi. En el segundo otrosi, se propuso depósito en el tercer otrosi se confirió patrocinio y poder. El tribunal proveyó: Principal, despáche, primer otrosi: téngase presente, segundo otrosi: como se pide, tercer otrosi, téngase presente, F. 8. v. actor alegando imposibilidad de determinar domicilio demandado, solicitó notificación a los, cumplidos términos legales proveyó 23 de marzo de 1983. Notifíquese la demanda por tres avisos publicados La Nación sin perjuicio del que corresponde al Diario Oficial. Notifico la demanda a José Amadeo Eugenio Pérez y Patrio Amadeo Eugenio Vergara. Demás antecedentes autos ROL N° 5214-82. Secretaría.

30-31-4

NULA por extravío libreta N° 3100493-4 de Financiera Fusa.

30-31-1°

QUEDA nulo por extravío Depósito a Plazo Indefinido N° 0000283 de American Express Bank, Santiago.

30-31-1°

SEGUNDO Juzgado Civil Santiago concedió posesión efectiva herencia testada don Francisco Antonio Raúl Jiménez Araya a heredera testamentaria doña María Teresa Vázquez Sánchez, sin perjuicio sus derechos como cónyuge sobreviviente. Se ordenó tramitación forma dispuesta artículos N° 33 al 37 de la Ley N° 16.271. La secretaria.

30-31

NOTIFICACION. 10° Juzgado Civil de Santiago, causa rol N° 466, sobre proposiciones de Convenio Judicial Preventivo de Convenio Industrial S.A., INDUS S.A. Por resolución de 24 de marzo de 1983, se postergó la celebración de la Junta General de Acreedores que correspondía realizarse el 30 de marzo de 1983, señalándose como nuevo día y hora para su celebración el 4 de mayo de 1983, a las 16.00 horas en el Tribunal. El secretario.

30-31-1°-4

QUIEBRA: Inversiones Renales S.A. Tercer Juzgado Civil de Santiago. Resolución 15 de marzo de 1983. Fijó fecha cesación pagos fallida día 30 septiembre 1981. Secretaría.

30-31-4

QUIEBRA: Fábrica de Patos Bellavista Tomé 6° Juzgado Civil de Santiago. Por resolución de fecha 25 de marzo de 1983 tuvo por propuestas bases de remate del siguiente inmueble de la fallida: 1.- Se remata el resto del Lote N° 1 del plano archivado bajo el N° 16 del año 1928, del Conservador de Bienes Raíces de Tomé, cuyos deslindes particulares son: al Norte, camino público Tomé a Concepción y calle Lodomar, que se prolonga en una línea recta hasta el ferrocarril; al Poniente con el mar; al Sur, Fondo Lo Carmen de don Víctor Sharbaro, Oriente camino público Tomé a Concepción. 2.- Mismo para comenzar las posturas sea la suma de 223 U.F. 3.- El precio remate se pagará al contado. 4.- Para participar en la subasta acompañar vale vista o boleto consignación a la orden del Juzgado correspondiente al 10% del mínimo fijado para la subasta. Bases y demás antecedentes quebra Cuaderno de Administración. Secretario.

30-31-4

QUIEBRA: Cia. de Seguros Lloyd de Chile S.A. Quinto Juzgado Civil de Santiago. Resolución 13 de marzo 1983, del Primer Juzgado Civil de Valparaíso, en el exhorto N° 4, fijó la audiencia día 14 de abril de 1983, a las 15.00 horas, para remate bienes raíces pertenecientes a sociedad fallida. Lo que se remata son siguientes inmuebles ubicados en comuna Valparaíso: a) Oficina N° 201, del 2° piso del edificio ubicado entre calles Prat, Cochran y Urriola, de esa ciudad. Inscrita a Fs. 4.764. N° 5.109 Registro Propiedad año 1980. Conservador Bienes Raíces Comuna de Valparaíso. Mínimo posturas \$ 2.000.000 pagaderos con 50% contado, saldo 6 meses plazo con reajuste e intereses 1,5% mensual; inmueble será hipotecado para responder saldo precio, reajustes e intereses. b) Bodega 201-B, ubicada en el 2° piso del mismo edificio. Inscrita a Fs. 4.765. N° 5.110 Registro Propiedad año 1980. Conservador Bienes Raíces Valparaíso. Mínimo posturas \$ 150.000 pagaderos al contado. Para tomar parte subasta, deberá acompañar al Juzgado, ubicado en Palacio de los Tribunales, 2° piso, Valparaíso, boleto consignación o vale vista a su orden, por 10% mínimos fijados. Secretaría.

30-31-1

QUIEBRA: Aceros Andes S.A. Sexto Juzgado Civil de Mayor Cuantía de Santiago. Por resolución de fecha 25 de marzo de 1983 fijó audiencia día 5 de abril de 1983 a las 16 horas para remate el siguiente inmueble de la fallida: 1. Se remata la propiedad ubicada en Avda. Pedro de Valdivia N° 98 de la ciudad y comuna de La Calera, Departamento de Quillota. La propiedad se encuentra inscrita a Fs. 1.712 N° 1.763 del Registro Propiedad de 1968 del Conservador de Bienes Raíces de Quillota y tributa bajo los roles N° 101-12 y 101-14. 2. El mínimo para comenzar las posturas será la suma equivalente en dinero a 1.000 U.F. 3. El precio del remate se pagará con un 30% al contado y el saldo en dos cuotas iguales y sucesivas a 6 y 12 meses, contados desde fecha de la subasta, en el equivalente en dinero a Unidades de Fomento valorizadas al día del pago efectivo, saldo de precio devengará la parte anual y la propiedad quedará hipotecada para responder del saldo de precio, intereses y costas. 4. Para participar en la subasta acompañar vale vista o boleto consignación a la orden del Juzgado correspondiente al 10% del mínimo. Bases y demás antecedentes Cuaderno de Administración en el mismo Tribunal. Secretario.

27-28-29-30

QUIEBRA: Sociedad de Inversiones Lago Caburga Ltda. Por resolución del 3° Juzgado Civil de Santiago, resolución de fecha 23 de marzo de 1983, se tuvo por propuesta como fecha de cesación de pagos de la fallida, el día 13 de agosto de 1981. Sindicatura Nacional de Quiebras.

29-30-31

PRIMER Juzgado concedió posesión efectiva Martha Wolf Haas, para Margot Spiegel Wolf, Alice y Luis Slesnick Spiegel.

29-30-31

QUIEBRA: Plásticos Holidays Ltda. Noveno Juzgado Civil de Santiago. Por resolución de 15 de marzo de 1983, se tuvo por ampliada nómina de créditos reconocidos con el siguiente crédito: Caja de Previsión de Empleados Particulares por \$ 420.507,33 preferencia Art. 2.472 N° 5 C. Civil. Secretaría.

28-29-30

QUIEBRA: Samuel Herrera Cariaga. Vigésimo Primer Juzgado Civil de Santiago. Resolución de 22 de marzo de 1983, sobreseído definitivamente. La Quiebra en mérito de lo dispuesto por los artículos 133 N° 2 de la Ley 4.558 y 1° Transitorio de la Ley 18.175. Se tendrá por aprobado si no hay oposiciones dentro de 5° día.

28-29-30

ANULESE Depósito Plano N° 34276 \$ 29.216,00 Banco Santiago. Ximena Rivera del Río.

28-29-30

QUIEBRA: Soc. Comercial Fernando Moro. Vigésimo Primer Juzgado Civil de Mayor Cuantía de Santiago. Resolución de fecha 4 de marzo de 1983, tuvo por propuesta fecha de cesación de pagos por Síndico el día 17 de marzo de 1982, la que se tendrá por aprobada si no se objetare dentro del plazo legal. Secretaría.

29-30-31

PRIMER Juzgado concedió posesión efectiva Sebastián Quiroga Quiroga para Patricia y Juan Pailán Ibarra, sin perjuicio derechos Digna Ibarra González.

29-30-31

PRIMER Juzgado concedió posesión efectiva María Concepción Miranda, sin perjuicio de los derechos que le corresponden como cónyuge sobreviviente a doña Ana Luisa Gómez Pavez. Inventario solemne el día 31 de marzo de 1983 a las 10 horas en la Secretaría. El Secretario.

28-29-30

SEGUNDO Juzgado Letras Menores de Santiago. Causa 89062 seguida adopción menor Manuel Antonio Campos Torresillas c/ padres de menor Ricardo Maglio Campos Martínez y Fénia María Torresillas Muñoz para audiencia siete abril a 15 horas. La secretaria.

28-29-30

NOTIFICACION. Ante Vigésimo Cuarto Juzgado Civil Santiago, presentándose Eduardo Baeza Donoso, abogado, domiciliado en Ahumada 254, Of. 910, quien como tenedor por endoso comisión de cobranza de Banco Morgan Finansa, domiciliado Moneda 843 Santiago, interpone demanda ejecutiva en contra Santiago Schiaffino Collyer, ignora profesión, por pagar de \$ 500.000, por capital más \$ 32.512, por intereses, lo que hace \$ 532.512. Pagare fue suscrito ante Notario Público, por lo cual título es ejecutivo, obligación líquida, actualmente exigible y no prescrita. Pide tener interdicción de bienes en contra Santiago Schiaffino Collyer y se despache mandamiento de ejecución y embargo por \$ 532.512, más intereses y costas. Primer otrosi: Señala bienes traba embargo y depositario. Segundo otrosi: Acompaña pagaré y pide custodia. Tercer otrosi: Se tenga presente el estado abogado habilitado. Juzgado proveyó 13 de mayo 1982: A lo principal: Despáche por la suma de \$ 532.512, más intereses y costas al 1° y 3° otrosi: Téngase presente. Al 2° otrosi: Por acompañado, con citación a Rol N° 1506. Isabel Correa Fuente, juez subrogante. Alberto Jaramillo Pinuer secretario subrogante. Despáche siguiente mandamiento: Requirase a Santiago Schiaffino Collyer para que pague Banco Morgan Finansa, suma de \$ 532.512, más intereses y costas. Si no pagare atención, trabase embargo bienes ejecutados, que quedarán en su poder calidad depositario provisional. Isabel Correa Fuente, juez subrogante. Alberto Jaramillo Pinuer secretario subrogante. No siendo habido demandado y cumplidos trámites legales previos, resolución 5 de enero 1983, ordeno notificar demanda por avisos, por tres días diario La Nación y publicación Diario Oficial. Asimismo, apercíbese a demandado dentro de 10 días, bajo apercibimiento de que si así no lo hiciera todo resolución de autos le será notificado. A lo principal, trasla-

29-30-4-11

QUIEBRA: Empresa Pesquera Barilovento Ltda. Quinto Juzgado Civil de Santiago. Por resolución de fecha 23 de marzo de 1983 tuvo por presentadas bases de remate, las que se tendrán por aprobadas si no se objetare dentro de tercer día, del siguiente inmueble de la fallida: 1.- Lo que se remata es la propiedad ubicada en la Comuna de Chaitén, Provincia de Palena, denominada Fundo Chaitén, que tiene los siguientes deslindes según sus títulos: Norte, Fundo Chana y Titulote; en la parte del Titulote; Sur, línea recta que lo separa del Lote N° 6 denominado Fundo Guadalupe adjudicado a don Pedro Bórquez O.; Este, límite Este del Fundo Chaitén, o sea parte de línea imaginaria que une a 3 senos con el cerro Pirámide y Oeste, primer brazo del río Amarillo y línea recta que lo separa del Lote N° 3 denominado Fundo Roca, adjudicado a don Sandalio Bórquez O. Se excluyen del predio los siguientes retazos: a) 600 Hás. transferidos a don Eduardo Monsalve, según inscripción de

29-30-31

AGUSTAS 1269- CASILLA 81-D- FONDO 82222

Fs. 60 N° 72 del Registro de Propiedad del Conservador de Bienes Raíces de Quinchao del año 1961; b) 55 Hás. y 40 áreas transferidas a don Eduardo Monsalve, según inscripción de Fs. 61 Vta. N° 73 del Registro de Propiedad del Conservador de Bienes Raíces de Quinchao de 1961; c) 1.000 Hás. transferidas a don Armando Monsalve, según inscripción de Fs. 73 N° 74 del Registro de Propiedad del Conservador de Bienes Raíces de Quinchao de 1961. El rol de avalúo de la propiedad es N° 203-31 y el título de dominio corre inscrito a Fs. 84 N° 117 del Registro de Propiedad del Conservador de Bienes Raíces de Chaitén correspondiente al año 1981. 2.- El mínimo para comenzar las posturas será la suma equivalente en dinero a 28.877 U.F. 3.- El precio del remate se pagará en 40% al contado y saldo en dos cuotas iguales y sucesivas a 6 y 12 meses plazo contados desde la fecha de la subasta, en el equivalente en dinero a U.F. Las U.F. se valorizarán al día del pago efectivo. La propiedad quedará hipotecada para responder saldo de precio, intereses y costas. 4.- Todo postor para tomar parte en subasta deberá acompañar boleta consignación cuenta corriente del tribunal en el Banco del Estado de Chile o vale-vista o boleto consignación a la orden del tribunal, por cantidad no inferior 10% mínimo fijado para subasta. Bases y demás antecedentes quebra Cuaderno de administración. Secretaría.

29-30-31

EXTRACTO. El Segundo Juzgado de Letras de San Bernardo, en causa 3.819, por resolución de 30 de diciembre de 1982, ha concedido la posesión efectiva de los bienes quedados al fallecimiento de don José Domingo Jara Romero a sus hijos legítimos Ulises Heriberto y Dionisio Domingo Jara Pérez, sin perjuicio de los derechos que le corresponden como cónyuge sobreviviente a doña Ana Luisa Gómez Pavez. Inventario solemne el día 31 de marzo de 1983 a las 10 horas en la Secretaría. El Secretario.

28-29-30

EXTRACTO. El Segundo Juzgado de Letras de San Bernardo, en causa 3.819, por resolución de 30 de diciembre de 1982, ha concedido la posesión efectiva de los bienes quedados al fallecimiento de don José Domingo Jara Romero a sus hijos legítimos Ulises Heriberto y Dionisio Domingo Jara Pérez, sin perjuicio de los derechos que le corresponden como cónyuge sobreviviente a doña Ana Luisa Gómez Pavez. Inventario solemne el día 31 de marzo de 1983 a las 10 horas en la Secretaría. El Secretario.

28-29-30

EXTRACTO. El Segundo Juzgado de Letras de San Bernardo, en causa 3.819, por resolución de 30 de diciembre de 1982, ha concedido la posesión efectiva de los bienes quedados al fallecimiento de don José Domingo Jara Romero a sus hijos legítimos Ulises Heriberto y Dionisio Domingo Jara Pérez, sin perjuicio de los derechos que le corresponden como cónyuge sobreviviente a doña Ana Luisa Gómez Pavez. Inventario solemne el día 31 de marzo de 1983 a las 10 horas en la Secretaría. El Secretario.

28-29-30

EXTRACTO. El Segundo Juzgado de Letras de San Bernardo, en causa 3.819, por resolución de 30 de diciembre de 1982, ha concedido la posesión efectiva de los bienes quedados al fallecimiento de don José Domingo Jara Romero a sus hijos legítimos Ulises Heriberto y Dionisio Domingo Jara Pérez, sin perjuicio de los derechos que le corresponden como cónyuge sobreviviente a doña Ana Luisa Gómez Pavez. Inventario solemne el día 31 de marzo de 1983 a las 10 horas en la Secretaría. El Secretario.

28-29-30

EXTRACTO. El Segundo Juzgado de Letras de San Bernardo, en causa 3.819, por resolución de 30 de diciembre de 1982, ha concedido la posesión efectiva de los bienes quedados al fallecimiento de don José Domingo Jara Romero a sus hijos legítimos Ulises Heriberto y Dionisio Domingo Jara Pérez, sin perjuicio de los derechos que le corresponden como cónyuge sobreviviente a doña Ana Luisa Gómez Pavez. Inventario solemne el día 31 de marzo de 1983 a las 10 horas en la Secretaría. El Secretario.

28-29-30

EXTRACTO. El Segundo Juzgado de Letras de San Bernardo, en causa 3.819, por resolución de 30 de diciembre de 1982, ha concedido la posesión efectiva de los bienes quedados al fallecimiento de don José Domingo Jara Romero a sus hijos legítimos Ulises Heriberto y Dionisio Domingo Jara Pérez, sin perjuicio de los derechos que le corresponden como cónyuge sobreviviente a doña Ana Luisa Gómez Pavez. Inventario solemne el día 31 de marzo de 1983 a las 10 horas en la Secretaría. El Secretario.

28-29-30

EXTRACTO. El Segundo Juzgado de Letras de San Bernardo, en causa 3.819, por resolución de 30 de diciembre de 1982, ha concedido la posesión efectiva de los bienes quedados al fallecimiento de don José Domingo Jara Romero a sus hijos legítimos Ulises Heriberto y Dionisio Domingo Jara Pérez, sin perjuicio de los derechos que le corresponden como cónyuge sobreviviente a doña Ana Luisa Gómez Pavez. Inventario solemne el día 31 de marzo de 1983 a las 10 horas en la Secretaría. El Secretario.

28-29-30

EXTRACTO. El Segundo Juzgado de Letras de San Bernardo, en causa 3.819, por resolución de 30 de diciembre de 1982, ha concedido la posesión efectiva de los bienes quedados al fallecimiento de don José Domingo Jara Romero a sus hijos legítimos Ulises Heriberto y Dionisio Domingo Jara Pérez, sin perjuicio de los derechos que le corresponden como cónyuge sobreviviente a doña Ana Luisa Gómez Pavez. Inventario solemne el día 31 de marzo de 1983 a las 10 horas en la Secretaría. El Secretario.

28-29-30

EXTRACTO. El Segundo Juzgado de Letras de San Bernardo, en causa 3.819, por resolución de 30 de diciembre de 1982, ha concedido la posesión efectiva de los bienes quedados al fallecimiento de don José Domingo Jara Romero a sus hijos legítimos Ulises Heriberto y Dionisio Domingo Jara Pérez, sin perjuicio de los derechos que le corresponden como cónyuge sobreviviente a doña Ana Luisa Gómez Pavez. Inventario solemne el día 31 de marzo de 1983 a las 10 horas en la Secretaría. El Secretario.

28-29-30

EXTRACTO. El Segundo Juzgado de Letras de San Bernardo, en causa 3.819, por resolución de 30 de diciembre de 1982, ha concedido la posesión efectiva de los bienes quedados al fallecimiento de don José Domingo Jara Romero a sus hijos legítimos Ulises Heriberto y Dionisio Domingo Jara Pérez, sin perjuicio de los derechos que le corresponden como cónyuge sobreviviente a doña Ana Luisa Gómez Pavez. Inventario solemne el día 31 de marzo de 1983 a las 10 horas en la Secretaría. El Secretario.

28-29-30

EXTRACTO. El Segundo Juzgado de Letras de San Bernardo, en causa 3.819, por resolución de 30 de diciembre de 1982, ha concedido la posesión efectiva de los bienes quedados al fallecimiento de don José Domingo Jara Romero a sus hijos legítimos Ulises Heriberto y Dionisio Domingo Jara Pérez, sin perjuicio de los derechos que le corresponden como cónyuge sobreviviente a doña Ana Luisa Gómez Pavez. Inventario solemne el día 31 de marzo de 1983 a las 10 horas en la Secretaría. El Secretario.

28-29-30

EXTRACTO. El Segundo Juzgado de Letras de San Bernardo, en causa 3.819, por resolución de 30 de diciembre de 1982, ha concedido la posesión efectiva de los bienes quedados al fallecimiento de don José Domingo Jara Romero a sus hijos legítimos Ulises Heriberto y Dionisio Domingo Jara Pérez, sin perjuicio de los derechos que le corresponden como cónyuge sobreviviente a doña Ana Luisa Gómez Pavez. Inventario solemne el día 31 de marzo de 1983 a las 10 horas en la Secretaría. El Secretario.

28-29-30

EXTRACTO. El Segundo Juzgado de Letras de San Bernardo, en causa 3.819, por resolución de 30 de diciembre de 1982, ha concedido la posesión efectiva de los bienes quedados al fallecimiento de don José Domingo Jara Romero a sus hijos legítimos Ulises Heriberto y Dionisio Domingo Jara Pérez, sin perjuicio de los derechos que le corresponden como cónyuge sobreviviente a doña Ana Luisa Gómez Pavez. Inventario solemne el día 31 de marzo de 1983 a las 10 horas en la Secretaría. El Secretario.

28-29-30

ficada por estado diario. Lo que notifico y requiero de pago a Santiago Schiaffino Collyer. La secretaria.

28-29-30

POR robo talonario quedan nulos cheques Banco Chile oficina principal cuenta 390.024, serie 82 A B números 00005722 a 00005733.

29-30-31

EXTRACTO. Quiebra: Compañía de Seguros Lloyd de Chile S.A. Por resolución de 23 de marzo de 1983 el Quinto Juzgado Civil de Santiago tuvo por verificado crédito extraordinario en representación de un crédito preferente Art. 2472 N° 8 (ex N° 7) del Código Civil por indemnizaciones laborales ordenadas por el Jefe de la misma quiebra, en el mismo juzgado caratulado "Sahli Nattermann Pablo y otros con Compañía de Seguros Lloyd de Chile S.A.", con los siguientes datos: Salarios mensuales para cada trabajador, siendo valista en el exceso. La secretaria.

29-30-31

QUIEBRA: Cooperativa Sodimac Ltda. Decimo Tercer Juzgado Civil de Mayor Cuantía Santiago, Resolución 24 Marzo 1983, tuvo por verificado créditos forma extraordinaria por doña Amalia Richter Fröschler de Freitag ascendente a \$ 802.452,47 y por don Eugenio Freitag Müller por la suma de \$ 100.828,18, en términos del artículo 109, siguientes y 110 Ley Quiebra. Secretaria.

29-30-31

POR robo de documentos han quedado nulos los cheques N° 494947-948-949-950 Bco. Crédito Cta. N° 12754382. Ofc. Santa Elena.

29-30-31

QUIEBRA: Cia. Seguros Lloyd de Chile. Quinto Juzgado Civil. Resolución 16 marzo 1983, ordenó rectificar publicaciones de crédito privilegiados reconocidos por el Jefe de la quiebra, en sentido que suma reconocida asciende a US\$ 157.596,15, más intereses corrientes sobre US\$ 72.392,32. Secretaria.

28-29-30

QUIEBRA: Acuaris Travels Center Ltda. Séptimo Juzgado Civil de Santiago. Resolución de 17 de marzo de 1983, tuvo por acompañada inventario, el que se tendrá por aprobado si no se objetare dentro del plazo legal. Secretaria.

28-29-30

QUIEBRA: Cia. Seguros Lloyd de Chile. Quinto Juzgado Civil. Resolución 7 de marzo de 1983, tuvo por alegada preferencia crédito de Ofc. Flores Flores, por \$ 761.213,70, posteriormente limitado a \$ 673.213,70 proveniente de siniestros. Secretaria.

28-29-30

QUIEBRA: Nelson Rocha González. Cuarto Juzgado Civil de Santiago. Resolución de fecha 10 de marzo de 1983, tuvo por ampliado inventario, el que se tendrá por aprobado si no fue objetado dentro del plazo legal. Secretaria.

28-29-30

PRIMER Juzgado concedió posesión efectiva Ronald Black Clark para Ronald, John y Peter Black Pérez, sin perjuicio derechos Ofelia Pérez Fanfili.

29-30-31

QUIEBRA: José Ángel Dihuanza Sarquis. Octavo Juzgado Civil Santiago. Resolución 8 de marzo de 1983. Tuvieron por agregado inventario inmueble fallida Reefe N° 1.913, Las Condes. Se tendrá por aprobado si no se objetare dentro plazo legal. Secretaria.

29-30-31

QUIEBRA: Sergio Jesús Becerra Gómez. Quinto Juzgado Civil de Santiago. Resolución de 18 de marzo de 1983, tuvo por acompañada inventario, el que se tendrá por aprobado si no fue objetado dentro del plazo legal. Secretaria.

28-29-30

QUIEBRA: Supermercado Disco. Octavo Juzgado Civil de Santiago. Resolución de 17 de marzo de 1983, tuvo por ampliado inventario, el que se tendrá por aprobado si no se objetare dentro del plazo legal. Secretaria.

28-29-30

NOTIFICACION. Veintitris Juzgado Civil Santiago. Expediente "Manufacturas Chilenas Algodón S.A.", quiebra por resolución 27 octubre 1982, tuvo por verificado extraordinariamente crédito de Cerva y Linares Limitada, por \$ 2.028.548,46 provenientes de letras, facturas. Notifico acreedores y fallida resolución precedente. Secretario.

30-31-4

PRIMER Juzgado concedió posesión efectiva José Galdames Espinoza, para María Valdés Bravo, sin perjuicio derechos como cónyuge.

30-31-4

PRIMER Juzgado concedió posesión efectiva Luis Paredes Rodríguez, para María Paredes Salazar y Eduardo Karsteg Paredes. Practicó Secretaría inventario solemne cinco abril 1983, quince horas.

30-31-4

do por tres días, al presunto fallido; primer otrosi, por acompañado, custodia; segundo, téngase presente, Cuarta, téngase presente, superior \$ 11.650. Rubén Palma Mejías, juez titular; Irene Alvarez Hauenstein, secretaria subrogante. Cumplidos trámites legales ordeno notificar avisos. Notifico a Sociedad Librerías Melo's representada por Eduardo Catalina, Jorge y María Elvira Melo Molina y cada uno de ellos en su calidad de aval, todos efectos legales. Rol 2432-82. Secretaria.

29-30-31

NOTIFICACION. Ante Segundo Juzgado Civil Santiago en quiebra "Beneficiadora de Productos del Mar Benmar S.A." quiebra rol N° 14.423 formuló proposiciones conforme simple formulario judicial Daniel Solta Barros, presidente, y Pablo Solta Novoa, gerente general, ambos factores comercio en representación fallida "Beneficiadora de Productos del Mar Benmar S.A.", todos domiciliados en calle Agustina 107 oficina 123. Bases proposición: 1°.- Se fijarán créditos: Se fijarán créditos a su valor al 31 de diciembre 1981. 2°.- Créditos se expresarán Unidad Fomento. Salvo excepción, suma expresada en proposiciones. 3°.- Créditos se pagarán dentro seis años de 1° enero 1984 con un año de gracia. 4°.- Créditos no devengarán intereses. 5°.- Créditos inferiores a \$ 200.000 se reservan para ante plazo indicado. 6°.- Se formará comisión tres miembros: objetivos y fines consisten en: propósitos. 7°.- Demás estipulaciones en expediente antes individualizado en Secretaría del Tribunal. Fecha 24 marzo 1983: a lo principal esté al presente la junta general de acreedores para el día 28 de abril de 1983, a las 16.00 horas. Habilitose feriado para notificar por avisos citación. 30-31-1°

30-31-1°

ORDEN de no pago por extravío cheque N° 3909895 serie A-90 Cta. N° 10156127 del Bco. de Crédito e Inversiones Of. Central.

30-31-1°

NULO por robo cheque N° 00841297 serie 82-B del Bco. de Chile. Of. Plaza Bulnes.

30-31-1°

QUIEBRA: Cia. Seguros Lloyd de Chile. Quinto Juzgado Civil. Resolución 13 diciembre 1982, tuvo por verificado crédito de Sociedad Distribuidora de Carbón y Servicios Portuarios Ltda., por \$ 247.170,83, proveniente de póliza de seguro automotriz. Secretaria

Se halla prófugo

Reiteran orden de detención a ex gerente de "La Familia"

Ministro Sergio Dunlop Rudolffí condenó, en diciembre, a cinco años y un día a ex gerente general Cristián López Sagredo

El ministro Sergio Dunlop Rudolffí, recientemente retirado del Poder Judicial, reiteró a Investigaciones un orden de detención dictado en contra del ex gerente de la Cooperativa "La Familia", Cristián López Sagredo, quien se halla condenado a la pena de cinco años y un día como autor del delito de estafa en contra de los ahorrantes de la liquidación financiera.

El fallo fue conocido a mediados del mes de diciembre pasado, dictado por el propio ministro Dunlop Rudolffí, y en él se condenaba, además, a Alberto Hardessen, ex miembro del Consejo de Administración de la Cooperativa "La Familia", y ex vicerepresentante de Asuntos Administrativos y Económicos de la Universidad Católica, a 54 días de reclusión remitidos al Patronato Nacional de Reos; a Luis Gaete, otro de los directivos de la fallida institución financiera, a similar pena de prisión; y a Rodrigo Mujica, ex ejecutivo, a 41 días de prisión, también remitidos a 82 días de firma ante la entidad que controla la libertad provisional.

Sin embargo, la pena de López Sagredo es efectiva, es decir, deberá cumplir íntegramente la sentencia emitida por el tribunal de primera

instancia, pese a que no ha sido notificado aún de su condena pues no registra domicilio en el tribunal.

"LA FAMILIA"

La Cooperativa de Ahorro y Crédito "La Familia" fue una de las primeras instituciones captadoras de dinero de particulares surgidas en el país luego de la nueva política económica. Sus oficinas se ubicaron en calle Merced de la capital y mediante un gran despliegue de publicidad y propaganda —en la que se utilizaron a conocidas figuras del ambiente nacional— logró captar un gran número de ahorrantes.

Entre ellos figuró uno de los primeros ganadores de un premio individual de Pollo Gol, "el maestro Cárdenas", quien de simple carpintero pasó a realizar spots en televisión en favor de "La Familia", en la que había depositado casi las dos terceras partes de su millonario premio.



Ministro Sergio Dunlop Rudolffí, quien condenó a 5 años y un día de prisión a Cristián López Sagredo, ex gerente general de "La Familia", por el delito de estafa a sus ahorrantes.

El trabajador fue una de las más célebres víctimas de la estafa, y hasta el día de hoy no recupera sus ahorros.

Ministerio del Interior

Relegadas 34 personas por 90 días a Pisagua

La totalidad de ellos son reincidentes en actividades subversivas

El Ministerio del Interior dispuso la relegación de 34 personas que participaron en los concertados incidentes y manifestaciones acaecidos el miércoles 23 y jueves 24 de marzo pasado en las principales ciudades del país.

El comunicado oficial afirma que la totalidad de los detenidos tienen "un largo historial de participación en actividades subversivas y contrarias al orden público".

El texto del comunicado de la Dirección de Comunicación Social de Gobierno, que incluye la nómina de los relegados por 90 días a la localidad de Pisagua, es el siguiente:

1.— Respecto de las personas detenidas con motivo de los actos subversivos y contrarios al orden público del día miércoles 23 y jueves 24 de marzo, el Ministerio del Interior, luego de analizar los antecedentes de los detenidos, pudo establecer que 34 de estos individuos tienen un largo historial de participación en actividades subversivas y contrarias al orden público.

2.— De estos 34 individuos 27 fueron detenidos en la Región Metropolitana, 2 en Concepción y 4 en Valparaíso, lo que demuestra la acción concertada que llevaron a cabo por instigación del extremismo marxista.

3.— Ante los hechos señalados, el Gobierno se ve en la necesidad y en el deber de aplicar, el máximo rigor de la ley a estos activistas que pretenden subvertir el orden público y alterar la paz social que es patrimonio de todos los chilenos y que toca al Gobierno resguardar.

4.— Consecuente con lo anterior, se ha dispuesto la permanencia obligada por el plazo de 90 días en la localidad de Pisagua de las siguientes personas:

José Verdugo Meza; Rubén Martín Manríquez Guilodrán; Ricardo Germán Flether Neira; Gastón Hidalgo Concha; Omar Rigoberto Rosales Chávez; Patricia Torres Muñoz; Javier Sáez Paiva; César Fernando Fuenzalida Fariñas; Sergio Rolando Unda Padilla; Juan Gerardo Araya Cerpa; Ricardo Antonio Scheibing Villarroel; Alejandro Vladimiro Cisterna Canales; José Ramón Avello Soto; Norberto Oben Cáceres Fuentes; José Enrique Núñez Estrella; Julio César Parra Pavez; Antonio del Carmen Rodríguez Jara; Ramón Ernesto Hurtado Duarte; Mario Antonio Pinto Cabrerol; Juan Carlos Ibáñez Arce; Sergio Mauricio Sáez Barrica; Alvaro Alejandro Mora Benavides; Juan Carlos Sour Marulanda; Jorge Sepúlveda Castro; Miguel Sánchez Álvarez; Washington Daniel Lara Tapia; Ximena Cecilia León Gutiérrez; Rubén del Carmen Mendoza Toro; César Cubillos Herrera; Jorge Patricio Altamirano Luna; Claudio Luis Yáñez Villalobos; Antonio Marcial Muñoz Arratia; Humberto Fernández Riquelme y Marcelino Solís Ortega.

Ministerio de Justicia

Constituida comisión para Escuela Nacional Judicial

A las 19.00 horas de hoy quedará constituida la comisión designada por el Ministerio de Justicia para estudiar el proyecto que creará la Escuela Nacional Judicial.

El grupo de trabajo está integrado por distinguidos magistrados y personas de gran experiencia docente, universitaria y profesional.

La Escuela Nacional Judicial tiene por objeto preparar abogados jóvenes, para que ingresen a esta carrera, como jueces o secretarios, complementando de esta manera la formación que reciben en la universidad.



EXHORTO A EX JEFE POLICIAL

La Corte Suprema envió un oficio al Ministerio de Relaciones Exteriores para que se tramite, ante la Cancillería de Canadá, un exhorto relativo a un interrogatorio a que debe ser sometido el ex jefe del Área Metropolitana de Investigaciones, Juan Francisco Salinas Solís.

La diligencia había sido solicitada por el ministro en visita en el Sexto Juzgado del Crimen, Alberto Echazá, quien sustancia un proceso por "secuestros, apremios ilegítimos y muerte" cometidos por funcionarios de la policía civil que integraron el denominado "Comando de Vengadores de Mártires" (COVEMA), que funcionó a mediados de 1980, inmediatamente después del asesinato del director de la Escuela de Inteligencia del Ejército, coronel Roger Vergara.

El jefe de Investigaciones, Salinas Solís, fue quien tuvo mando directo sobre los funcionarios que integraron la ilegal organización parapolicial. Desde hace tres años reside en la ciudad de Burnaby, distrito de Columbia Británica, Canadá.

En el proceso, hasta el momento, sólo existen dos ex funcionarios policiales encargados reos como autores del delito de apremios ilegítimos en las personas de Nancy Astuetta y Juan Capra, dos de los siete secuestrados por el COVEMA en julio-agosto de 1980.

LIBERADO GREMIALISTA

El dirigente sindical, presidente de la Confederación de Sindicatos y Federaciones de la Industria Metalúrgica (CONSTRAMET), Ricardo Lecaros González, fue dejado en libertad incondicional, por falta de méritos, por el ministro sumariante, Osvaldo Faúndez Vallejos.

Lecaros González había sido detenido en su sede sindical, ubicada en calle Brasil 43, de la capital, el viernes 18 de marzo, y posteriormente colocado a disposición del Ministerio del Interior acusado de infracciones a la Ley de Seguridad del Estado.

Específicamente, se le sindicaba como poseedor de 4 mil volantes llamando a manifestaciones de protesta para el jueves 24 pasado.

El gremialista permaneció cinco días detenido e incomunicado en el Centro de Detención Preventiva de Santiago.

RECLAMACION DE AGECH

El Pleno de la Corte de Apelaciones designó al ministro Sergio Valenzuela Patiño para que en calidad de tribunal unipersonal, investigue y falle una reclamación presentada por la Agrupación Gremial de Educadores de Chile, AGECH, cuya personería jurídica fue caducada por resolución del Ministerio de Economía, Fomento y Reconstrucción.

La determinación fue notificada a los afectados el 21 de enero pasado y publicada en el Diario Oficial con fecha 7 de marzo. De acuerdo al dictamen, la AGECH incurrió en la causal de caducidad relativa a la injerencia en materias políticas de sus asociados.

La agrupación gremial presentó un escrito ante la Corte de Apelaciones la pasada semana, en donde solicitaba que se indagara judicialmente sobre el caso y se pronunciara un dictamen jurídico al respecto.

La ceremonia de inicio de actividades de esta comisión será presidida por el Ministro de Justicia, Jaime del Valle, quien ha dado especial prioridad a esta iniciativa.

Integran la comisión Hernán Cereceda Bravo, Marcos Libedinsky Tschorne, Hernán Correa de la Cerda, Sergio Dunlop Rudolffí, Gabriel Ogalde Márquez, José María Eyzaguirre García de la Huerta, Víctor Vial del Río y Margarita Vogel.

Por otra parte, el plantel proporcionará cursos de perfeccionamiento para todo el personal judicial del país, dando posibilidades a quienes se interesen en acrecentar sus conocimientos.

Serán inauguradas en abril

Nuevas líneas telefónicas para Providencia y Las Condes

Un total de once mil 600 líneas telefónicas nuevas, que cubrirán la demanda de las comunas de Las Condes y Providencia, serán puestas en marcha en el curso del mes de abril con la inauguración de la primera planta automática con tecnología digital de la Compañía de Teléfonos de Chile.

Esta obra se encuentra encuadrada dentro del denominado proyecto Thompson, mediante el cual se ampliará la densidad telefónica en aproximadamente 177 mil líneas, en un periodo comprendido de tres años, desde 1983 a 1985.

La planta está ubicada en Apoquindo y su capacidad total es de 20 mil redes.

La información fue proporcionada por el presidente del directorio de la compañía y de ENTEL, general Julio Polini, quien junto al director ejecutivo de ese holding, almirante Raúl López, se entrevistó con el jefe de Estado, General Augusto Pinochet Ugarte, para agradecerle la nominación en estos cargos e invitarlo a que presida esta inauguración.

Los ejecutivos indicaron que el costo total de la obra es del orden de los cinco mil 500 millones de pesos al año 80, correspondiendo dos mil 500 de

ellos al contrato con la firma Thompson y el resto a obras civiles.

Por su parte, el almirante López explicó que la CTC como la ENTEL tuvieron siempre una cierta competencia entre ellas que era necesario evitar, por lo que con la fusión de ambas se ha buscado la complementación necesaria, mediante una coordinación adecuada. "Una vez logrado esto, añadió, hay que continuar con la política general señalada por el gobierno, en el sentido de analizar la posibilidad de vender una de las empresas las dos o ninguna".

Informó que para dicho estudio no hay plazos perentorios ya que el holding se acaba de crear, por lo que será tarea del directorio común poner a cada una de estas compañías en su verdadera órbita.

"Creo que todo acto que lleva a una mayor eficiencia y a un mayor rendimiento, debe traducirse a la postre en un menor costo para el usuario, porque con las mismas inversiones se trata de lograr un más alto rendimiento", terminó diciendo el almirante López al traducir los beneficios de la unión de estas dos compañías de comunicaciones, adelantando que una comisión estudiará la participación del Estado en este sector.

Detienen a tres ebrios que ahogaron a su amigo

No sabía nadar y lo lanzaron al mar frente al embarcadero de Castro

CASTRO (Especial para LA NACION).— Personal de Carabineros de la Prefectura Local, detuvo y puso a disposición de la Justicia del Crimen a tres comerciantes ambulantes santiaguinos que mientras se hallaban en manifiesto estado de ebriedad lanzaron al mar a un compañero de juergas, el que pereció ahogado.

La víctima fue identificada como Pedro Manuel Enrique Núñez Carrizo, de 20 años de edad, comerciante ambulante, domiciliado en la calle Lauro 11947, en la población "El Pueliche", en la Región Metropolitana.

Los hechos ocurrieron en las últimas horas del lunes, cuando Núñez Carrizo, acompañado por Rafael Barrios Martínez, de 26 años; Carlos Adrián Vidal Sanhueza, de 20, y Segundo Ramón Calderón Vergara, de 24, jugaban en una pequeña playa situada frente a la calle Lillo de esta ciudad y, debido al estado de intemperie,

rancia alcohólica en que estaban todos, el primero de los nombrados fue lanzado al mar por los tres sujetos, pereciendo asfixiado por inmersión.

Seguidamente, los individuos se dieron a la fuga, pero una mujer domiciliada en la calle Lillo, que presenciara lo ocurrido, dio aviso a Carabineros, iniciándose los rastreos destinados a la ubicación del cuerpo.

Personal de la Gobernación Marítima rescató el cadáver a las 02.45 horas de ayer y lo remitió por orden judicial al Servicio de Medicina Legal del hospital local, donde fue identificado.

Posteriormente averiguaciones practicadas por funcionarios de la policía uniformada, permitieron identificar a los tres causantes del homicidio, todos con residencia en la capital (domiciliados en las comunas de La Cisterna, La Granja y San Bernardo), los que fueron aprehendidos y puestos a disposición del Magistrado del Primer Juzgado del Crimen de esta ciudad.

ILUSTRE MUNICIPALIDAD DE LAS CONDES LICITACION PUBLICA

LEY 18.138 - PROYECTO 403 - 83

ADQUISICION DE 213 INFRAESTRUCTURAS SANITARIAS EN LA POBLACION DE EMERGENCIA "POZO ALMONTE" DE LA COMUNA DE MAIPO
SISTEMA "OBRA VENDIDA" (D.S. 306-78 V. y U)

Financiamiento	Municipal
Características	Proyecto y construcción de 213 infraestructuras sanitarias, sistema obra vendida Ley 18.138. Superficie mínima 6 m ² .
Ubicación	Calle Pozo Almonte, Cuatro Alamos, Cumbre Blanca, Marina Grande. Población Pozo Almonte, Maipo.
Plazo ejecución	Máximo 120 días corridos.
Valor unitario por infraestructura sanitaria	96 Unidades de Fomento
Participantes	Podrán participar los oferentes inscritos al momento de presentar sus ofertas en el Registro Nacional de Contratistas del MINVU, Registro A-1 Categorías 1ª, 2ª y 3ª, y en el M.O.P. Registro Obras Mayores Categorías 1ª, 2ª y 3ª. Especialidades: Arquitectura 6-OC y Urbanización Sanitaria 5-OC.
Venta de Antecedentes	28 de marzo al 6 de abril, ambas fechas inclusive en Apoquindo 3.300 Oficina de Partes.
Valor de los Antecedentes	\$ 5.000. Los contratistas que retiraron bases en el llamado anterior, están exentos de este pago.
Presentación de las Ofertas	25 de abril de 1983, a las 12.00 hrs., en la Sala de Sesiones de la Municipalidad de Las Condes.

ALCALDE

clasificados

AGUSTINAS 1269- CASILLA 81-D. FONOS 82222

3 REMATES

DECIMO Noveno Juzgado Civil Santiago, fijó fecha 15 abril 1983, 16 horas, efectuar remate propiedad, departamento N° 31, tercer piso edificio Alameda Bernardo O'Higgins N° 2224 al 2236 Stgo., inscrita Rol 11123 N° 13.743 R. Prop. año 1981 Stgo. Mínimo para posturas \$ 884.676. Tener derecho subasta, interesados presentar boleto bancario garantía orden tribunal, vale vista, dinero efectivo equivalente 10% mínimo fijado; demás datos expediente ejecución Banco de Talca con Alarcón Echazá Raquel y otro. Rol 1.210.82. H. Villafañe L., secretaria. 30-31-1-2

REMATE: Vigésimo Juzgado Civil de Santiago, se rematará el 19-4-1983, a las 16.00 horas, propiedad ubicada en calle Perseverancia N° 5696, Nuñoa, inscrita a

Fs. 27.866 N° 37.078, C. de Bienes Raíces de Santiago, año 1981. Mínimo postura \$ 658.097,00 avalúo fiscal. Precio pagaráse contado dentro de 15 días efectuada subasta. Interesados deberán acompañar orden del juzgado por 10% del mínimo o sea \$ 65.809,70. Demás bases y antecedentes, expediente "Cemento Cerro Blanco de Polpaico con Urzúa Campos", rol 18.301. Secretaría. 30-31-1-2

REMATE. Ante Séptimo Juzgado Civil Santiago, Compañía 1213, primer piso, 15 abril 1983, 16 horas, en ejecución de Andrés García Iracheta, se rematará propiedad ubicada calle Manuel Rodríguez 230 de Isla de Maipo, inscrita Fs. 484 N° 871 año 1967 Conservador Bienes Raíces de Talagante. Mínimo \$ 388.914 correspondiente a tasación del predio. Exigese garantía igual 20% en boleto garantía, consignación en cuenta corriente tribunal o dinero. Propiedad vendese ad-corpus, en estado actualmente encontrárase, con todos sus usos, costumbres y servidumbres, libre todo gravamen. Serán de cuenta subastador gastos, derechos, impuestos e inscripciones escrituras compraventa. Antecedentes y bases remate en Secretaría Tribunal, autos 1.450-81 "Soc. Apoquindo Automotriz Ltda. con García Iracheta, Andrés". Secretaría. 30-31-4-5

21 CITACION BOMBEROS

PRIMERA Compañía de Bomberos de Santiago "Deber y Constancia". Cito a la Compañía a ejercicio para el miércoles 30 del Pte. a las 20.30 horas, en el Cuartel, con uniforme de trabajo. El Ayudante. 30

Siete heridos en choque de taxibús

Siete personas sufrieron lesiones de gravedad anoche, cuando el taxibús en que viajaban se estrelló contra la parte posterior de un camión detenido ante la luz roja del semáforo, en la intersección de las Avenidas Carlos Valdivinoso y Pedro Aguirre Cerda.

El accidente, según informó Carabineros, se produjo cuando el vehículo de la línea Nuñoa-Cerrillos, conducido por Patricio Sepúlveda Llanos, de 41 años, sufrió un desperfecto en el sistema de frenos, incrustándose en el costado del camión que era guiado por Carlos Rizzo López, de 33 años de edad.

Siete pasajeros del taxibús cuyas identidades no han sido dadas a conocer, quedaron internados en la posta del Hospital Barros Luco con graves heridas.

DIRINCO le informa:

HOY: MEDICAMENTOS

PRODUCTO	sector SUR	sector NORTE	sector ORIENTE	sector PONIENTE	Precio más BAJO
DIRECCION	Ahumada 301	Estado 2	Bandera 171	Huérfanos 806	
Ampicilina 500 mg. comprimido	\$ 114	\$ 137	\$ 114	\$ 95	\$ 95
Hipoglos	\$ 129	\$ 119	\$ 129	\$ 95	\$ 95
Doloclorona	\$ 223	\$ 181	\$ 223	\$ 200	\$ 181
Neuroblonta inyect. 10.000 mg.	\$ 214	\$ 289	\$ 214	\$ 185	\$ 185
Una al mes	\$ 143	\$ 1146	\$ 143	\$ 138	\$ 138
Dipirona 250 mg. Supositorio	\$ 55	\$ 48	\$ 55	\$ 77	\$ 48
Tavonal	\$ 202	\$ 183	\$ 202	\$ 162	\$ 162

Se visitaron 14 Farmacias. Encuesta realizada el día 23/03/83.

Unos pasos más... unos pesos menos!

Resistencia libanesa atacó patrulla israelí

BEIRUT, 29 de Marzo (DPA).— El Frente Nacional de Resistencia del Líbano se atribuyó hoy el ataque a una patrulla israelí en el que un soldado resultó muerto y otros dos fueron heridos, publicó hoy el diario libanés "Al Itwa".

El ataque se produjo en la localidad, de Araya, ubicada en la ruta que une Beirut con Damasco, la capital de Siria.

El frente de resistencia libanesa se atribuyó la mayoría de los ataques que se realizaron contra los miembros de las fuerzas de ocupación israelíes.

ENVENENAMIENTO

TEL AVIV, 29 (AP).— El pueblo de Jenin, en la zona ocupada de la ribera occidental del Jordán, permanecía hoy bajo el régimen de toque de queda, mientras el malestar iba en

aumento al informarse que otros tres habitantes enfermaron de lo que los árabes describen como envenenamiento.

En otro hecho relacionado, Radio Israel informó que la policía detuvo a ocho árabes sospechosos de planear disturbios para mañana cuando se cumple un nuevo aniversario de los motines ocurridos en 1976, cuando Israel expropió tierras árabes en la zona.

Siria espera ataque de Israel

DAMASCO, Marzo 29 (AP).— El Primer Ministro Abdel Raouf Al-Kasbi dijo hoy que un ataque israelí contra Siria era "posible y esperado". Pero decimos con plena confianza que estamos listos para recibirlo.

La agencia oficial siria de noticias, SANA, dijo que Kasbi formuló esta declaración durante una sesión del gabinete efectuada para evaluar las "crecientes amenazas israelíes", a raíz del reciente despliegue en Siria de bases de cohetes antiaéreos de largo alcance SAM-5.

Kasbi dijo que las amenazas están "estrechamente vinculadas a planes norteamericanos de utilizar la agresión israelí para asestar golpes contra la voluntad árabe", dijo el funcionario de acuerdo con SANA.

Tras indicar que Siria estaba mejor equipada para la guerra ahora que durante la guerra con el Líbano a me-

diados del año pasado, Kasbi dijo: "Pretender que Siria cediera era imposible en el pasado. Hoy es aún más imposible que antes".

La declaración de Kasbi se produjo un día después que la Ministra de Cultura de Siria, Nahah Attar, advirtiera en un diario que la Unión Soviética interpondría activamente del lado de Siria si Israel lanzaba una ofensiva contra Siria.

"La Unión Soviética no sólo mejorará el aparato de defensa de Siria, sino que estará también de forma directa a su lado militarmente", expresó la señora Attar en un artículo que publica el diario "Tishrin".

La señora Attar dijo que los soviéticos interpondrían aun cuando el ataque israelí fuera dirigido contra la fuerza de unos 38.000 sirios estacionada en el Líbano.

Parlamentarios norteamericanos critican política de El Salvador



El parlamentario James Oberstar escucha al Ministro de Defensa salvadoreño, José Guillermo García, durante una conferencia de prensa que dieron tres políticos estadounidenses que se encuentran visitando El Salvador (Radiofoto UPI)

En Argentina

Declaran feriado aniversario de invasión de las Malvinas

BUENOS AIRES, Marzo 29 (UPI).— El gobierno militar promulgó hoy una ley que declaró feriado nacional el 2 de abril, día en que se conmemora un año del desembarco de tropas argentinas en las islas Malvinas.

La ley, cuyo texto fue difundido esta mañana, señaló que la decisión constituye "una forma permanente de reafirmar y recordar los legítimos derechos de la nación sobre esos territorios".

El texto de la ley indica que el 2 de abril será considerado en adelante como "Día de las Islas Malvinas, Georgias y Sandwich del Sur".

En un mensaje que acompañó a la difusión de la ley, el gobierno hizo saber que "la acción del 2 de abril, cumplida sin pérdidas de vidas ajenas, a costa de las propias bajas, reconoce escasos precedentes y pone de manifiesto que fue realizada con el sólo fin de rescatar para la nación el ejercicio de su plena soberanía".

El nuevo feriado nacional tendrá por objeto honrar "la memoria de quienes cayeron en la recuperación y defensa" del archipiélago, indicó el documento.

"Las causas que llevaron a ese acto de posesión y su carácter virtualmente pacífico, fueron comprendidas y reconocidas por la totalidad de las naciones de América Latina y por la mayoría de las del resto del mundo", agregó.

La toma de las islas por parte de fuerzas argentinas generó una guerra con Inglaterra que se extendió durante casi tres meses y que finalizó con el triunfo de las fuerzas inglesas.

Por otra parte, un centro de ex soldados combatientes convocó hoy "a todo el pueblo argentino" a participar en una "Semana de las Malvinas", que auspicia esa entidad con motivo del aniversario del 2 de abril.

La serie de actos incluirán ofrendas florales en diferentes paseos de esta capital y una concentración masiva frente a la Torre de los Ingleses, un monumento ubicado en una zona céntrica de la ciudad.

SAN SALVADOR, 29 (AP).—

Tres parlamentarios estadounidenses visitantes criticaron al gobierno salvadoreño por su decepcionante foja en materia de respeto a los derechos humanos durante un acalorado intercambio de palabras con el Ministro de Defensa de esta nación centroamericana, José Guillermo García.

Uno de los parlamentarios acusó de mentiroso a un oficial del Ejército en relación a una supuesta matanza de civiles.

James Oberstar, representante demócrata por el Estado de Minnesota, aludía a las supuestas muertes, ocurridas el 22 de febrero pasado, de por lo menos 20 campesinos en la provincia occidental de Sonsonate, de acuerdo con la Comisión de Derechos Humanos del gobierno, todos fueron baleados por tropas del Ejército regular.

Hay quienes afirman que los muertos fueron en realidad 74.

Los tres parlamentarios se reunieron el domingo con el jefe del Ejército en Sonsonate, coronel Elmer González Araujo. Ayer, el parlamentario Oberstar dijo en rueda de prensa que el coronel les había mentado al aseverar que las muertes ocurrieron en el curso de un tiroteo entre los guerrilleros y las tropas a sus órdenes.

El Ministro de Defensa, general García, quien se hallaba presente en la rueda de prensa, dijo que Oberstar estaba prejuzgado y gritó: "Yo soy amigo de la verdad".

El general hizo mención del incidente ocurrido en el suburbio capitalino de San Antonio Abad en enero de 1982, cuando la policía habría sacado a trastras de sus casas a 23 jóvenes, a los que abatió a tiros en la calle. García dijo que se habían registrado ataques guerrilleros en ese suburbio durante las elecciones habidas en marzo del año pasado. Recriminó al parlamentario el recordar las matanzas aludidas pero no las actividades de los elementos subversivos.

Ejército iraní mató a cincuenta kurdos

LONDRES, Marzo 29 (LATIN-REUTER).— Las fuerzas de seguridad iraníes mataron o hirieron a por lo menos 50 "contrarrevolucionarios" en la provincia occidental del Kurdistán durante el fin de semana, informó Radio Teherán.

El gobierno iraní inició una ofensiva anti-insurgente en las áreas kurdas hace cinco meses, comprometiéndose a poner fin a una lucha armada por parte de los kurdos que, con el respaldo de los guerrilleros izquierdistas mujahedin, buscan obtener la autonomía de la región.



El Príncipe Carlos trota en una playa de Sydney, rodeado de guardas de seguridad, pocas horas antes de iniciar sus actividades oficiales en Australia, país que se encuentra visitando en compañía de Diana. (Radiofoto AP).

Pronostican unificación de centrales obreras argentinas

BUENOS AIRES, Marzo 29 (UPI).— Los máximos dirigentes de las dos centrales obreras que funcionan aquí reivindicaron hoy el éxito de una huelga nacional efectuada ayer que contó con la adhesión del 96 por ciento de los trabajadores y pronosticaron la unificación de las poderosas confederaciones sindicales.

Jorge Triaca, máximo dirigente de la Confederación General del Trabajo de la calle Azopardo, de características moderadas, dijo esta mañana durante una entrevista radiofónica que las dos centrales obreras "se habían puesto de acuerdo" para concretar la masiva protesta de la víspera, y dijo que el paro "fue un éxito político".

Las declaraciones del dirigente se realizaron en diálogo con el líder de la combativa CGT de la República Argentina, Saúl Ubaldini.

Triaca dijo que no tiene ningún tipo de problema a nivel personal con Ubaldini, con quien dialogó durante la entrevista radial y aseguró que en el próximo período constitucional "habrá una sola CGT".

Ubaldini por su parte dijo que la CGT - RA propició siempre "un cambio a toda esta política que se ha realizado" y ratificó la realización de una movilización popular para mañana.

Dijo que "vamos a cumplir una medida (la marcha) que ha sido aprobada por un plenario nacional, con permiso o sin permiso" de las autoridades, para añadir que el éxito del paro ha sido del pueblo.

En la ONU

Perú presentó una fórmula de paz para Honduras y Nicaragua

NACIONES UNIDAS, Marzo 29

(AP).— Perú ofreció hoy al Consejo de Seguridad una fórmula de siete puntos que puede servir de base para un diálogo de las partes directamente involucradas en la controversia entre Nicaragua y Honduras y "reestablecer la paz y la armonía entre los pueblos centroamericanos".

El Embajador peruano Celso Pastor de la Torre al intervenir hoy en el debate del Consejo, en el que se considera la queja de Nicaragua de que fuerzas contrarrevolucionarias están invadiéndola desde Honduras con apoyo de los Estados Unidos, presentó una propuesta concreta. Señaló previamente al Consejo las posibilidades, aún no agotadas, que brinda la Organización de Estados Americanos para el examen conjunto y la solución concertada de las divergencias entre los países centroamericanos.

La propuesta peruana establece el compromiso de evitar en las conversaciones a ser acordadas la polarización ideológica y política en la consideración general del conjunto de problemas que confronta Centroamérica.

Sugiere excluir los intereses extraños a la subregión y ajenos a su problemática global, la cual debe estar fundamentalmente referida al bienestar de sus pueblos mediante auténticos procesos de desarrollo, en un clima de paz y democracia. Además exige respeto y sujeción estricta a los principios y normas del derecho internacional, consagrados en la Carta de las Naciones Unidas, entre éstos los principios de no intervención en los asuntos internos y externos de los Estados, el derecho a la libre determinación, respeto a los tratados, la igualdad soberana de los Estados, la solución pacífica de las controversias y la inadmisibilidad de la amenaza o del uso de la fuerza contra la integridad territorial o la independencia política de cualquier Estado.

Huelga de prensa boliviana

LA PAZ, 29 (AP).— Por segunda vez en menos de un mes esta ciudad amaneció hoy sin diarios y sin transmisión de noticias en las radioemisoras, debido a un paro, esta vez de 48 horas, decretado por la Federación de Trabajadores de la Prensa de Bolivia.

La huelga de los periodistas obedece a la resistencia de las empresas de prensa desconocerles el pago de una compensación especial que ya fue aprobada por el Gobierno.

Según informes de la federación, el paro "se cumple disciplinadamente en el país". Sin embargo, aclaró que por "la emergencia que vive Santa Cruz por los desbordes de ríos" se autorizó a los diarios y emisoras de esa ciudad, situada en el oriente boliviano, a "trabajar normalmente".

Nueva postergación cita Arafat-Hussein

BAGDAD, Marzo 2 (LATIN-REUTER).— El líder de la Organización para la Liberación de Palestina, Yasser Arafat, volvió a postergar sus conversaciones sobre paz en el Medio Oriente con el Rey Hussein de Jordania —por segunda vez en dos días— y hoy se reúne con los dirigentes iraquíes aquí.

El presidente de la OLP era aguardado en Jordania el domingo, pero el lugar de ello se trasladó a Arabia Saudita; al partir de la capital saudita se suponía que iba en dirección a Amman, pero el avión que lo condujo aterrizó en Bagdad.

La agencia oficial de noticias iraní dijo que Arafat se entrevistó a poco de su arribo con el Ministro de Relaciones Exteriores Tareq Aziz y con el jefe de los servicios de inteligencia, Barazan Ibrahim Al-Tikriti, para efectuar "una amplia evaluación de los acontecimientos en el mundo árabe y sus repercusiones en la cuestión palestina".

Arafat dijo que había postergado su viaje a Jordania porque el Rey Hussein está ocupado con la visita de tres días que realiza a ese país el príncipe Qabos de Omán, que se inicia mañana. Sin embargo, fuentes diplomáticas occidentales dijeron que en Amman es posible que la OLP y Jordania consideren que sus conversaciones requieren una preparación más profunda.

Las dos partes están tratando de formular una respuesta concreta al plan de paz para el Medio Oriente formulado por el Presidente Ronald Reagan, que ofrece la autonomía en asociación con Jordania a los palestinos que residen en la ribera occidental del río Jordán y la Franja de Gaza.

Rebrota violencia en estado indio de Assam

NUEVA DELHI, 29 de Marzo (DPA).— La violencia contra los bengalíes inmigrados en el estado indio de Assam, en el nordeste del país, provocó hoy nuevas víctimas mortales, al ser incendiada una aldea.

Según noticias llegadas a Nueva Delhi, más de una docena de personas murieron y otras muchas resultaron heridas cuando una muchedumbre excitada prendió fuego a medio centenar de casas de una aldea del distrito de Sibsagar.

Aunque las autoridades no precisaron la identidad de los agresores ni de las víctimas, fuentes bien informadas dijeron que los muertos eran inmigrantes musulmanes bengalíes.

Los nuevos estallidos de violencia ocurrieron apenas un día después de que los militantes asamitas partidarios de la expulsión de los inmigrantes bengalíes proclamasen una tregua en la campaña en favor de la deportación de los extranjeros, originarios de Bangladesh.

Ingleses viajarán a las Falkland haciendo escala en Uruguay

MONTEVIDEO, 29 de Marzo (DPA).— El Canciller uruguayo Carlos A. Maeso se reunió en las últimas 24 horas en tres oportunidades con la embajadora de Gran Bretaña en Montevideo, Patricia Hutchinson, para ultimar detalles sobre el arribo de más de 600 británicos que utilizarán a Uruguay como escala antes de trasladarse en un buque de bandera inglesa a las Islas Malvinas.

Allí, los embarcados pretenden realizar un homenaje póstumo a sus familiares fallecidos durante la guerra de 74 días con la Argentina por la posesión del archipiélago.

El doctor Maeso informó a los periodistas que "nuestro país recibirá a los aviones que lleguen del Reino Unido con miras a trasladar a los familiares de esos muertos", aclarando que todo ello implicaría una tarea de control de migración, aduana y sanidad.

Fuentes de la cancillería uruguaya subrayaron que se trata de "una nueva muestra del sentido humanitario de nuestro gobierno, en su afán inquebrantable de colaborar en todos los aspectos que tengan como objetivo la paz y los valores humanos".

DEFUNCIONES

Rosa Amelia Bissieres Rojas María Bussenius Vega María Adriana Bustamante Pino Rebeca Carvallo Mateluna Pedro Díaz Catalán Rosa González Gálvez María Feliciano Gutiérrez Pastén Hermínia Manríquez Beltrán Margarita del Carmen Olivares Tapia Sylvia Rivas Rojas de Miguras Luisa Rossi de Robino Efraín Santibáñez Schilling Benita Tobar Vda. de Núñez María Urduz Vda. de Arrizaga	Con profundo dolor, comunicamos el fallecimiento de la señora MARIA BUSSENIUS VEGA (Q.E.P.D.) Sus restos están siendo velados en la Parroquia de los Santos Angeles Custodios. Sus funerales se efectuarán privadamente. Mau y Willy Ha dejado de existir doña MARIA ADRIANA BUSTAMANTE PINO (Q.E.P.D.) Sus restos están siendo velados en Las Anémonas 1486, paradero 21 - Vicuña Mackenna, desde donde partirá el cortejo luego de una misa en Santa Trinidad a las 9.30 horas, hacia el Cementerio General por Recoleta.
Tenemos el sentimiento de comunicar el sensible fallecimiento de nuestra querida madre, suegra, abuelita y bisabuelita, señora ROSA AMELIA BISSIERES ROJAS (Q.E.P.D.) Sus funerales se efectuarán hoy en el Cementerio Católico, después de una misa que se oficiará a las 12.00 horas en la Capilla de dicho Cementerio.	La familia

Ha dejado de existir nuestra querida hermana y tía, doña REBECA CARVALLO MATELUNA (Q.E.P.D.) Sus funerales se efectuarán hoy en el Cementerio General (Avda. La Paz), después de una misa que se oficiará a las 12.00 horas en la Parroquia San Pedro de Las Condes (Isabel La Católica 4360).	La familia
Ha dejado de existir don PEDRO DIAZ CATALAN (Q.E.P.D.) Sus restos están siendo velados en Poeta Whitman 1485 - Conchalí, desde donde partirá el cortejo a las 16.00 horas, hacia el Cementerio General por Recoleta.	La familia
Ha fallecido nuestra querida deudo, señora ROSA GONZALEZ GALVEZ (Q.E.P.D.) Sus funerales se efectuarán hoy en el Cementerio Metropolitano, después de una misa que se oficiará a las 9.30 horas en la Basílica de San Alfonso (Blanco Encalada con Conferencia).	La familia

Ha dejado de existir doña MARIA FELICIANA GUTIERREZ PASTEN (Q.E.P.D.) Sus restos están siendo velados en Francia s/n - Batuco, desde donde partirá el cortejo luego de una misa en la Iglesia de Batuco a las 16.00 horas, hacia el Cementerio de Lampa.	La familia
Ha fallecido nuestra querida tía, señorita HERMINIA MANRIQUEZ BELTRAN (Q.E.P.D.) Sus funerales se efectuarán en el Cementerio de Traiguén.	Familia Lerdón Manríquez
Ha dejado de existir doña MARGARITA DEL CARMEN OLIVARES TAPIA (Q.E.P.D.) Sus restos están siendo velados en Estrecho de Magallanes 1509 - Renca, desde donde partirá el cortejo a las 15.00 horas, hacia el Cementerio General.	La familia

Tengo el sentimiento de comunicar el sensible fallecimiento de mi querida esposa y compañera de una vida, señora SYLVIA RIVAS ROJAS DE MIGURAS (Q.E.P.D.) Sus funerales se efectuarán hoy en el Cementerio General por Recoleta, después de una misa que se oficiará a las 11.00 horas en la Parroquia Sagrado Corazón de Providencia (El Bosque 822).	Su esposo
Ha fallecido nuestra querida madre, suegra, abuelita y bisabuelita, señora LUISA ROSSI DE ROBINO (Q.E.P.D.) Sus funerales se efectuarán mañana jueves en el Cementerio Católico, después de una misa que se oficiará a las 9.30 horas en la Parroquia Italiana (Bustamante N° 180).	La familia

Ha desencarnado nuestro querido esposo y padre, don EFRAIN SANTIBANEZ SCHILLING (Q.E.P.D.) Sus funerales se efectuarán hoy en el Cementerio General por Recoleta, saliendo el cortejo a las 12.00 horas, desde su casa habitación ubicada en Almirante Riveros N° 060.	La familia
Ha dejado de existir nuestra querida madre, suegra, abuelita y bisabuelita, señora BENITA TOBAR VDA. DE NUÑEZ (Q.E.P.D.) Sus funerales se efectuarán hoy en el Cementerio General por Recoleta, después de una misa que se oficiará a las 11.00 horas en la Basílica Nuestra Señora del Pilar (Carmen 960).	La familia
Ha fallecido la señora MARIA URDUZ VDA. DE ARRIZAGA (Q.E.P.D.) Sus funerales se efectuarán hoy en el Cementerio General (por Recoleta), después de una misa que se oficiará a las 11.00 horas en la Parroquia San Ramón (Marquesado Fernández N° 100).	La familia

Kohl, reelegido Canciller de RFA

BONN, Marzo 29 (UPI).— El Parlamento se reunió hoy para reelegir formalmente al Canciller Helmut Kohl en una sesión caracterizada por primera vez por la presencia del Movimiento Antinuclear, que ha prometido oponerse a la instalación de nuevos cohetes nucleares norteamericanos en Alemania Occidental.

La elección de Kohl para un mandato de cuatro años nunca estuvo en duda, al ganar el 6 de marzo la coalición oficialista de democristianos y demócratas libres de las 498 bancas del Parlamento.

En las elecciones nacionales, Kohl prometió estrechar los lazos con la OTAN y Estados Unidos, estimular la

inversión y reducir el gasto público para combatir el desempleo.

Kohl derrotó a Hans-Jochen Vogel, el candidato social demócrata, que se presentó como opositor de los misiles.

En el Parlamento Kohl encará la oposición de los social demócratas, y de los verdes, el pequeño partido ecológico y antiNato que obtuvo por primera vez representación en el Parlamento.

Kohl ha prometido llevar a cabo la decisión de la OTAN, contraída en 1979, de instalar misiles Cruceros y de alcance medio en Alemania si las conversaciones soviético-estadounidenses sobre desarme en Ginebra fracasa

Pero los social demócratas dijeron que se oponen a cualquier instalación automática, los verdes amenazaron con combatir la instalación mediante huelgas de hambre en el Parlamento, huelgas tributarias, actos de desobediencia civil y bloqueo de las bases norteamericanas.

El ex Canciller Willy Brandt, presidente del Partido Social Demócrata, en un discurso que abrió el período de sesiones del Bundestag, dijo que una clara mayoría de alemanes occidentales se opone a la "carrera armamentística internacional" que da a la humanidad la capacidad de borrarle del mapa a sí misma.



ESTRASBURGO, Francia. — Un estudiante de medicina no identificado asciendo a la Catedral de Estrasburgo, de 142 metros de altura, junto a otros cuatro compañeros, en protesta por las reformas universitarias que proyecta el gobierno socialista. (Radiofoto AP).

Londres ordena investigar de nuevo el "Caso Calvi"

LONDRES, 29 (AP).— La alta corte anuló el veredicto de un jurado británico, según el cual el financiero fugitivo italiano Roberto Calvi se suicidó aquí en junio pasado, y ordenó una nueva investigación después que su familia sostuvo que pudo haber sido asesinado.

Calvi, de 62 años, conocido como el Dios de los banqueros por sus vinculaciones con el Banco del Vaticano, fue encontrado muerto, ahorcado, debajo del puente Blackfriars sobre el río Thames, el 18 de junio.

Tres días antes, el presidente del Banco Ambrosiano, el banco privado más grande de Italia, había huido de Roma donde enfrentaba una sentencia de cuatro años de cárcel por haber sacado ilegalmente del país 20 millones de dólares.

El lord jefe de justicia de Gran Bretaña, Lord Lane, dijo que ordenó la nueva investigación debido a irregularidades cometidas durante las audiencias de julio pasado.

La decisión de la alta corte se conoció en el segundo día de una apelación presentada por la familia de Calvi, según la cual el veredicto de suicidio debe ser desestimado porque no se presentó evidencia vital al jurado de nueve miembros que juzgó los resultados de la encuesta judicial de julio.

El abogado de la familia, George Carman, calificó el veredicto de suicidio como "un positivo error judicial", porque el forense, doctor David Paul, apuró la investigación "con una velocidad impropia".

El hijo de Calvi, Carlo, afirmó el lunes en una declaración jurada que su padre pudo haber sido asesinado para silenciarlo, porque planeaba "dar nombres" de personas vinculadas a fraudes multimillonarios, cuando apelara a su sentencia.

Poco antes de la muerte de Calvi, el Banco Central de Italia le había pedido explicaciones acerca de préstamos de alto riesgo por 1.200 millones de dólares que había otorgado a tres países latinoamericanos y a subsidiarias caribeñas de su Banco.

El hijo de Calvi dijo que hubiera sido esencial que su padre divulgara los nombres de la gente que recibió el dinero.

"Creo que esa fue una de las razones por las cuales él pensaba que su vida estaba en peligro", dijo.

Denuncian como falso el testimonio de Agca

ROMA, 29 (AP).— La defensa de un búlgaro acusado de complicidad en el atentado contra el Papa Juan Pablo II presentó hoy lo que dijo es una prueba irrefutable de que el testigo principal de la acusación, el terrorista turco Mehmet Ali Agca, ha mentado.

Giuseppe Consolo, uno de los abogados de Sergei Ivanov Antonov, mostró dos documentos en una conferencia de prensa en la Embajada de Bulgaria y dijo que podía desacreditar la credibilidad de Agca. Igualmente presentó un testimonio médico, según el cual Antonov ha estado "profundamente deprimido" desde su detención el 25 de noviembre.

Consolo y los funcionarios búlgaros centraron su caso en el testimonio de Agca trascendiendo a la prensa, sobre una presunta reunión realizada el 10 de mayo de 1981 para planificar el atentado, que fue cometido tres días después en la Plaza San Pedro.

Según las versiones de prensa, Agca dijo que la reunión se realizó en el apartamento del funcionario de la aerolínea búlgara y que la esposa de Antonov, Rositsa, estuvo presente junto a otros dos búlgaros implicados en el atentado.

Sin embargo, Consolo dijo que la señora Antonov había salido de Italia el 8 de mayo, dos días antes de la supuesta reunión, cruzando la frontera en auto en Trieste y pernoctando en un hotel en Yugoslavia, en ruta a Bulgaria.

El abogado mostró un recibo de hotel, en Nova Gradiska, a nombre de la señora Antonov y sus compañeros de viaje Danica y Kostel Krasteva. Funcionarios búlgaros dijeron que el recibo es autenticado por el Ministerio de Relaciones Exteriores de Yugoslavia.

El abogado italiano presentó un segundo documento para explicar las razones del viaje: el permiso de residencia de la señora Antonov expiraba el 9 de mayo de 1981.

Consolo dijo que los documentos eran "la primera evidencia cierta

contra el testimonio de Agca", y que formarán parte de un nuevo pedido de libertad de Antonov a presentarse ante la corte.

El jueves pasado una corte rechazó un segundo pedido de libertad de Antonov, diciendo que había suficientes motivos para mantenerlo detenido.

En Francia

Las medidas de austeridad causaron fiebre turística

PARIS, Marzo 29 (Latin-Reuters).— Muchas agencias de viajes parisinas mantuvieron abiertas sus puertas hasta la medianoche para atender a un gran número de apresurados viajeros antes que cobre vigencia hoy el estricto límite para la adquisición de divisas extranjeras.

Los agentes de viaje dijeron que la medida, que forma parte de un paquete de austeridad, anunciado el viernes, provocó el pánico entre los turistas, que no saben cómo va a afectar.

La resolución limita la compra de monedas extranjeras para viajes al exterior durante el resto del año a 2.000 francos (270 dólares) por persona adulta.

"La gente no conoce el detalle de las medidas y tiene pánico", dijo un agente. "Primero deciden cancelar, pero cuando se les explica que sus reservas, y con ello sus viajes, no están afectados por la orden, entonces se calman".

Un grupo de encargados de importantes agencias de viaje trató ayer de persuadir a la Ministro de Comercio Exterior y Turismo, Edith Cresson, y a su colega de finanzas, Jacques Delors, para que limiten las reducciones que, en su opinión, constituyen un verdadero desastre para una de las actividades más lucrativas del país.

Posteriormente una estación de televisión informó que el gobierno había acordado postergar, durante 24 horas, la instrumentación de la medida. Pero los Ministerios de Finanzas y Comercio Exterior dijeron que será efectiva, a partir de hoy, tal como estaba previsto.

Plan económico presentaron socialistas de Portugal

LISBOA, 29 (AP).— Los socialistas portugueses, que podrían volver al gobierno tras las elecciones del 25 de abril, presentaron hoy un plan para poner coto a los gastos excesivos del gobierno y dar impulso a los sectores público y privado.

El documento, equivalente a un programa de gobierno, se presentó seis días antes del comienzo oficial de la campaña electoral de tres semanas. Los socialistas, según las encuestas, tienen ventaja sobre sus rivales más cercanos, los socialdemócratas del Primer Ministro saliente, Francisco Pinto Balsemão.

Un preámbulo al plan, titulado "Gobernar con Eficiencia" cien medidas para los primeros cien días, reflejó las críticas del partido ante la gestión del actual gabinete.

Según los socialistas, las medidas equivalen a "una obligación por la cual el partido desea ser juzgado".

Los puntos específicos incluyen la creación de dos ministerios independientes, uno de salud y otro de pesquería. Ambos sectores forman parte hoy de otros departamentos.

Argentinos podrán visitar tumbas de sus muertos en Islas Malvinas

LONDRES, marzo 29 (AP).— Familiares de soldados argentinos que perdieron la vida en las Islas Falkland (Malvinas) en la guerra del año pasado posiblemente puedan visitar el archipiélago del Atlántico Sur, anunció hoy la oficina de Relaciones Exteriores.

"No tenemos objeción en principio a una visita de los deudos, siempre que sea organizada y supervisada por la comisión internacional de la Cruz Roja", dijo un vocero del gobierno.

Agregó que tras registrarse un pedido a nombre de los familiares, se están llevando a cabo conversaciones sobre los detalles del viaje entre la oficina de Relaciones Exteriores y la Cruz Roja. La visita se permitiría por "razones puramente humanitarias", y no visitaría significado político algu-

no. No se ha mencionado hasta el momento fecha alguna de su posible realización.

Según las autoridades británicas, hay 334 cadáveres argentinos sepultados en las islas, 220 de los cuales han sido identificados; hay 114 que no han sido identificados.

Gran Bretaña ha hecho varias ofertas a la República Argentina de repatriar los restos de los militares muertos, pero no ha recibido respuesta.

PREOCUPACION EN LAS ISLAS

LONDRES, Marzo 29 (UPI).— Los residentes de las Islas Malvinas están profundamente preocupados por la decisión británica de permitir que

un grupo de argentinos visiten las tumbas de sus familiares muertos en la guerra por el dominio de las islas, informaron hoy las autoridades.

El Consejo Legislativo de las islas se entrevistará hoy para discutir la decisión del Ministerio de Relaciones Exteriores para permitir la visita mientras sea un caso de naturaleza humanitaria y esté supervisado por el Comité Internacional de la Cruz Roja, dijo el vocero de la oficina de gobierno de las Islas Malvinas.

"Lo que más les preocupa es que la gente que viene a visitar las tumbas son los mismos familiares de los soldados que murieron", añadió el vocero.

"Están preocupados de que la gente que viene sea genuina y no solo turistas o gente que desea utilizar la visita como propaganda".

Nueva erupción de volcán Etna

CATANIA, SICILIA, marzo 29 (UPI).— El monte Etna escupió hoy lava por segunda vez en dos días, cortando un camino y destruyendo dos edificios.

Funcionarios del Instituto de Vulcanología de Catania, que supervisa la actividad del Etna, dijeron que el flujo de lava del Etna en su mayor actividad en dos años, parecía atenuarse. Uno de los cuatro hilos rojos de lava se detuvo en la mañana.

A primeras horas de la mañana los flujos de dos kilómetros de lava seguían descendiendo por las laderas del Etna a dos metros por minuto, desde un cráter a 2.500 metros de altura.

La lava destruyó un edificio usado por la policía y funcionarios de la defensa civil un restaurante, y unos 50 metros de camino pavimentado. La lava también dañó seriamente cuatro cientos de un funicular para ski y obligó a la evacuación de instalaciones turísticas.

El profesor Giovanni Frazetta, del Instituto de Vulcanología, dijo que había amenaza inmediata que la lava llegara a la más cercana aldea habitada, la de Nicolosi, a 10 kilómetros.

Reajustan valor de Premio Nobel

ESTOCOLMO, 29 (AP).— La Fundación Nobel de Suecia ha decidido elevar este año en un 30 por ciento la recompensa que reciben los ganadores del premio, para compensarlos por la inflación del año pasado y la devaluación de la corona, anunció hoy la Fundación.

Los premios Nobel de 1983 incluirán cada uno una recompensa de 1,5 millón de coronas, equivalentes a 200.000 dólares, según el tipo de cambio actual de unas 7,50 coronas por dólar.

Esta suma representa un aumento de 350.000 coronas (46.000 dólares), esto es, de un 30 por ciento con relación a los 1,15 millón de coronas (154.000 dólares) del año pasado.

La suma total del premio de 1983 para cada una de las seis categorías, incluso el Premio Nobel de la Paz, que se concede en Oslo el último que se añadió a la serie, el de Economía, ascenderá a nueve millones de coronas (1,2 millón de dólares).

La Fundación Nobel dijo que desea incrementar la cantidad del premio para compensar la inflación del año pasado de cerca de un nueve por ciento, así como la devaluación del 16 por ciento experimentada por la corona en octubre pasado, que redujo aún más el valor en efectivo de los premios que se conceden anualmente el diez de diciembre. Esto determinó que los premios de 1982 representaran menos en moneda extranjera que los del año anterior.

COMPANIA DE SEGUROS GENERALES CONSORCIO

NACIONAL DE SEGUROS S.A.

JUNTA ORDINARIA DE ACCIONISTAS

Por acuerdo del Directorio, se cita a Junta Ordinaria de Accionistas para el día 15 de abril de 1983, a las 11.00 horas, en calle Bandera N° 236, 9° piso, con el objeto de resolver sobre la Memoria y el Balance del ejercicio anual 1982, proceder a la renovación total del directorio, y en general tratar de todas las materias que son propias de reuniones de esta naturaleza, indicadas en los artículos 44 y 56 de la Ley N° 18.046 sobre sociedades anónimas.

JUNTA EXTRAORDINARIA DE ACCIONISTAS

Citase también a Junta Extraordinaria de Accionistas para el mismo día y lugar, a las 11.15 horas, con el objeto de resolver sobre el aumento del capital con emisión de acciones de pago, y la consiguiente reforma de los estatutos sociales.

Tendrán derecho a participar en ambas Juntas los titulares de acciones inscritas en el Registro de Accionistas el día 9 de abril de 1983.

EL PRESIDENTE

Noventa querellas contra el Nuevo Banco Ambrosiano

ROMA, Marzo 29 (LATIN-REUTERS).— Más de 90 bancos presentaron querellas contra el Nuevo Banco Ambrosiano, sucesor de la institución que encabezaba el fallecido financiero Roberto Calvi, por compensaciones por más de 300 millones de dólares, dijeron hoy abogados.

El Nuevo Banco Ambrosiano SPA de Milán recibió el primer citatorio para presentarse ante un tribunal de Milán el 15 de junio, dijo Vittorio Grimaldi de la oficina legal Graziadei, de Roma, que actúa en nombre de los bancos acreedores.

El nuevo banco fue establecido para hacerse cargo de las acciones domésticas y propiedades del Banco Ambrosiano SPA, el mayor grupo bancario privado de Italia, que entró en quiebra en agosto, dos meses después que Roberto Calvi fue encontrado ahorcado bajo un puente en Londres.

La presentación realizada ayer está vinculada con un crédito por 40 millones de dólares del Banco Británico Midland a una subsidiaria del Ambrosiano en Luxemburgo, mantenida bajo control judicial desde que se declaró en moratoria sobre deudas por unos 400 millones de dólares.

Citatorios pidiendo compensaciones por créditos sindicados encabezados por la banca del Gottardo de Suiza y el National Westminster de Gran Bretaña y de otros bancos individuales, que también se relacionan con la subsidiaria de Luxemburgo, serán entregados en los próximos días, dijeron los abogados.

Los bancos acreedores han dicho que la ex casa matriz es responsable de los créditos a la filial de Luxemburgo, por cuanto desempeñó un papel directo en la negociación de los préstamos y dio una apariencia de solvencia a los prestatarios potenciales.

Esta responsabilidad fue ahora traspasada al Nuevo Banco Ambrosiano, que ocupa las mismas oficinas en Milán, según la presentación judicial recibida por un funcionario judicial de Milán.

París dará su apoyo a desarrollo de Bolivia

PARIS, 29 (AP).— Francia está decidida a apoyar activamente el desarrollo de Bolivia, dijo el vocero del Palacio de Eliseo, Michel Vauzelle, después de la entrevista que sostuvo el Presidente boliviano Hernán Siles Zuazo con su colega François Mitterrand.

"Esta visita", manifestó Vauzelle, "permite confirmar la amistad entre dos gobiernos animados por la misma preocupación de paz y de justicia social. Los dos presidentes han subrayado la necesidad de dar un nuevo impulso al diálogo Norte-Sur para aportar una solución "conforme a su ideal común".

Agregó que los dos presidentes "examinaron la manera de luchar contra las causas de violencia en el mundo, en particular en América Central, que no debe ser una zona de conflicto entre las grandes potencias. El Presidente Mitterrand ha retenido la perspectiva de un apoyo activo al desarrollo económico de Bolivia en la medida de los medios de Francia".

El portavoz del Eliseo dijo que "los dos jefes de Estado estuvieron de acuerdo en intensificar sus esfuerzos en los sectores económico, social y cultural, de manera que el nivel del intercambio refleje mejor sus afinidades políticas".

Añadió que "el Presidente francés ha retenido el principio de la creación de una comisión bilateral que estudiará, para su realización cuando llegue el caso, un cierto número de proyectos que corresponden a Bolivia definir".

El portavoz subrayó la atmósfera particularmente cálida del almuerzo que siguió a la entrevista, durante el cual Mitterrand manifestó "El respeto de Francia por los esfuerzos y la lucha valerosa del pueblo boliviano que ha conocido muchos dramas y dificultades. El nombre de Siles Zuazo simboliza esa acción que ha permitido el advenimiento de valores en los cuales nosotros creemos".

El portavoz presidencial dijo en respuesta a una pregunta de los periodistas que Francia estaba dispuesta a interceder ante sus asociados europeos para promover una ayuda común a Bolivia.



El Director de LA NACIÓN, Gastón Acuña Mac-Lean (al centro), junto al Presidente Nacional de la Federación de Suplementeros (a su derecha); al secretario general de la entidad gremial Sergio Sánchez, y al jefe de Agencias de este diario, Alfredo Muñoz, da a conocer a los dirigentes de todo el país el nuevo estilo del medio informativo que dirige.

Total apoyo de LA NACIÓN a gremio de suplementeros

Su total apoyo al gremio de los suplementeros manifestó ayer el Director de LA NACIÓN, Gastón Acuña Mac-Lean, durante la reunión efectuada por la Federación Nacional de Suplementeros y los directivos de diversas empresas periodísticas del país.

La jornada se realizó en la sede central de la entidad gremial, situada en calle Bascuñán 239, y se prolongó por dos días.

En ella, los dirigentes, representantes de todo el país, desde Arica a Punta Arenas, manifestaron sus principales inquietudes.

El presidente nacional, Oscar Aliste, recordó a los asistentes el convenio suscrito anteriormente entre el gremio y las empresas periodísticas, mediante el cual cada suplementero se comprometía a retirar de las

distribuidoras y exhibir los distintos medios informativos.

El Director de LA NACIÓN les dio a conocer a los 120 participantes en la Asamblea Nacional el nuevo estilo del diario, como también la necesidad de incentivar su mejor distribución a nivel nacional.

Al mismo tiempo, les reiteró su más ferviente apoyo a la labor que realizan, de llevar a cada hogar chileno las noticias diarias que incluyen los periódicos, labor tras la cual existe un enorme contingente de personas.

Oscar Aliste añadió, en respuesta a ello, que existe una plena conformidad entre los trabajadores que agrupa la Federación, por la relación existente con las empresas, como es el caso de LA NACIÓN, que ha creado una unidad especializada en establecer dicho contacto.

\$ 100 millones... (Viene de la Pág. 1-A)

cultivo de ostiones en la zona norte y desarrollo de plantas seco-salado a nivel artesanal.

En salud, se contempla la prefabrica-

lidad de reparación del Hospital de San Bernardo. En el silvopropio, riego del Parque Metropolitano de Santiago y defensas fluviales.

También están incluidos en los proyectos la creación del Complejo Turístico y Deportivo Carén y el estudio de prefabricación para un Catastro Nacional de Bienes Raíces.

Avenimiento... (Viene de la Pág. 1-A)

En los tribunales de Linares quedó suscrito el avenimiento entre los mil 463 trabajadores involucrados en el conflicto y la empresa francesa Compañía de Construcciones Internacionales que labora en las obras del Complejo Hidroeléctrico Colbún-Machicura. La empresa accedió a cambiar los términos de la caducidad de los contratos del personal despedido a fin de que puedan gozar de los subsidios previsionales y otorgarles a los trabajadores un bono de 10 mil pesos como término del problema.

Las cancelaciones se iniciaron ayer,

favoreciendo al personal despedido que se encuentra en la sede sindical del campamento. Posteriormente se les cancelará a quienes fueron recontratados por la empresa.

La demanda fue interpuesta auxiliándose el despido injustificado de 400 trabajadores que quedaron fuera de reconstrucción, continuando con una huelga ilegal en demanda de mejoramientos económicos. En el documento se solicitó que los términos del avenimiento alcanzara a todo el personal, aun cuando continúe dentro de las faenas.

Los dirigentes sindicales reiteraron que los trabajadores deberán firmar las escrituras de mandato a los asesores legales para el pago del bono mencionado, cuyo plazo vence el 30 de abril.

Por otra parte, la directiva de la Confederación de Trabajadores de la Construcción hizo llegar una carta al Ministro Mardones solicitando que haga efectivo su compromiso de facilitar el traslado del personal despedido de Colbún-Machicura a sus lugares de origen.

Plan nacional... (Viene de la Pág. 1-A)

ducción de azúcar, con la puesta en marcha de cinco plantas remodeladoras, incluyendo la de Rapaco.

Con las cuatro plantas que estaban funcionando en Linares, Los Angeles y Curicó se sembraban 37 mil hectáreas de remolacha. Al agregar Rapaco, la cantidad aumentará a 60 mil hectáreas y la producción nacional permitirá el abastecimiento de un 85 por ciento de las necesidades de azúcar del país.

Al mismo tiempo será posible ahorrar divisas, del orden de los 70 a 80 millones de dólares, por la menor importación del producto.

PODERES COMPRADORES

El Ministro Prado, también destacó en forma muy especial el apoyo que ha brindado la Confederación Nacional de Cooperativas del Agro, COPAGRO, en la implementación de los poderes compradores del trigo y, actualmente, del arroz y del maíz.

Al respecto, indicó que COPAGRO pasará a constituirse en el organismo privado más importante en materia de

comercialización de productos, para lo cual contará con el apoyo del Gobierno, a través del Banco del Estado.

Respecto a la amplia política para el desarrollo futuro de la agricultura explicó que una vez delineada por el Ministerio de Agricultura, será analizada por las carteras de Hacienda, Economía, Salud y Bienes Nacionales, para luego ser puesta a disposición de los sectores productivos.

Destacó que "esta política será el resultado de un gran acuerdo entre el Gobierno y el sector privado agrícola del país".

Regiones... (Viene de la Pág. 1-A)

Cuevas y Hermógenes Pérez de Arce, recibieron el saludo del Ministro del Interior, general Enrique Montero, quien les instó a "trabajar juntos en esta tarea histórica de implementación de la Constitución Política, a través de las Leyes Orgánicas".

Al mismo tiempo, el Jefe de Gabinete le señaló que el Presidente de la República, General Augusto Pinochet Ugarte, tenía especial interés en dar participación a las regiones en esta importante tarea, solicitándole que analicen la manera de incorporar a representantes zonales en las materias que ellos determinasen, así como en el trabajo de las subcomisiones. "Lo que quiere el Mandatario es descentralizar un poco la labor que va a tener la Comisión", subrayó el Secretario de Estado.

Destacó también el Ministro que las Leyes Orgánicas son importantísimas, tanto para la implementación de la nueva institucionalidad como para el futuro del Gobierno. "Es necesario, siguió diciendo, que todas las sesiones queden registradas en actas completas, que luego la historia sabrá calibrar".

FIJACION DE CRITERIOS

El abogado Sergio Fernández, en tanto, señaló a la prensa que en esta primera sesión se fijaron criterios respecto al trabajo futuro que desarrollará la Comisión.

"Fue un encuentro muy interesante, ya que se conversó de las leyes orgánicas propiamente tales, de la concepción que ellas han de tener y de los criterios que la Comisión va a fijar para los efectos de los anteproyectos que

se propondrán al Ejecutivo", dijo el personero.

Agregó que esta legislación es muy especial, puesto que está reglamentada en la Constitución y requiere de ciertos procedimientos de forma para su aprobación, que son muy distintos a los de una ley corriente, y que, por ello, fue necesario fijar criterios de lo que se va a proponer, con el objeto de que las leyes cumplan con la finalidad que la Constitución señala.

"Dentro de poco, informó Fernández, vamos a tomar contacto con la Secretaría General de la Presidencia para recibir mayores orientaciones, aun cuando lo fundamental lo entregó el propio Ministro Montero, quien nos expresó su deseo de mantener estrecho contacto y vinculación con la Comisión para los efectos del mejor cumplimiento de su misión".

Puntualizó que aún no se ha deter-

minado el orden en que comenzarán a estudiar las leyes orgánicas, ya que esa determinación la tomará la Secretaría General de la Presidencia, aclarando que no obstante ello ya van a ir avanzando en la recolección de material de información y de antecedentes, para atender dichos requerimientos.

"No tenemos plazos definidos para nuestro trabajo. Pronto designaremos secretario y, cuando sean menester, se nombrarán las subcomisiones. El Presidente tiene una posición muy clara respecto a esta materia y pienso que con el transcurso del tiempo la comisión tomará contacto directo con él, para ir recibiendo en forma directa la información relativa al trabajo propiamente tal, en cuanto a las orientaciones generales que el Jefe de Estado quiera fijar sobre materias específicas", concluyó diciendo Fernández.

Reagan propuso a la URSS disminuir armas nucleares

WASHINGTON, Marzo 29 (UPI). — El Presidente Ronald Reagan propuso hoy una disminución de armamentos nucleares a la Unión Soviética, sugiriendo la reducción del número de misiles de alcance intermedio en Europa.

La reunión de desarme, que se venía celebrando en Ginebra, fue suspendi-

da hoy por el receso de Semana Santa y los delegados no quisieron dar noticias de las conversaciones.

Pero funcionarios de la Casa Blanca dijeron que Reagan dará a conocer mañana la oferta que hizo a los soviéticos.

Interés del BID por cofinanciar proyectos de obras públicas

□ Misión de la entidad bancaria se reunió con el Ministro del ramo, brigadier general Bruno Siebert

Con el propósito de explorar las posibilidades para co-financiar determinados proyectos de obras públicas mediante créditos y también para analizar los programas en desarrollo, se entrevistó con el Ministro de la Cartera correspondiente, brigadier general Bruno Siebert Held, una misión del Banco Interamericano de Desarrollo —BID— integrada por siete personas.

Entre los proyectos en que el BID se interesa por colaborar figuran la rehabilitación y construcción de carreteras, incluyendo obras de defensas fluviales y reparación de puentes; la terminación de embalse Convento Viejo en Chimbarongo y otras obras de riego además de la construcción de nuevos sectores del Camino Longitudinal Austral.

Actualmente el BID contribuye a financiar proyectos de obras sanitarias y de repavimentación de la Carretera Panamericana en lo que concierne a los programas de la mencionada Secretaría de Estado.

La misión que se entrevistó con el Ministro Siebert estuvo encabezada por Manuel Casanova, director del BID por Estados Unidos; Harry Hodder, director del mismo banco por Canadá; Johann Schmalz, represen-



El Ministro Siebert dialoga con representantes del BID, sobre futuros proyectos de obras públicas.

tante de la entidad interamericana en Chile; David Miller, director alterno por Canadá; José Pedro Algorta, subrepresentante de dicho organismo

crediticio en Chile; Luis Linares, especialista sectorial de transportes, y Benjamín Mira, director ejecutivo del BID por Argentina y Chile.

Ministro Secretario General de Gobierno

Los jóvenes no se dejan aplastar por las circunstancias económicas

□ El Secretario de Estado destacó la labor desarrollada y los nuevos planes preparados, en reunión con los Secretarios Regionales de la Juventud de todo el país

El importante rol que cumple la juventud "especialmente al no dejarse aplastar por circunstancias económicas y mantener siempre en alto el espíritu de superación", destacó el Ministro Secretario General de Gobierno, Ramón Suárez.

Así lo indicó, al inaugurar una reunión de los secretarios regionales de la juventud de todo el país en el edificio Diego Portales, donde se analizaron los planes y programas para este año. Estos, representan unos 800 centros juveniles en toda la república.

Suárez puso de relieve la importancia de la labor que cumple la juventud.

"La juventud es el futuro de la patria y su formación debe estar cimentada en los más altos valores morales y en los más nobles sentimientos de patriotismo. Sólo así podremos tener la seguridad que el esfuerzo de estos años se proyectará fecundamente en el porvenir", expresó.

El Ministro se refirió a la importancia del trabajo que realiza la juventud y subrayó el beneplácito de las autoridades de Gobierno, especialmente por no dejarse aplastar por las circunstancias económicas, manteniendo en alto el espíritu de superación.

La reunión inaugural se prolongó por más de una hora, ocasión en que el Ministro Suárez conoció la situación de cada región del territorio,

analizándose luego las metas trazadas para el presente año.

El Secretario Nacional subrogante de la juventud, Patricio Melero, informó que se pondrá especial énfasis en 1983 en todas las tareas e iniciativas vinculadas con la capacitación de la juventud a nivel nacional en los 800 centros juveniles que existen.

Melero anunció que se estudia la integración de los dirigentes de centros juveniles a las respectivas Juntas de Vecinos.

Participaron, además, en la reunión el Subsecretario General de Gobierno, coronel Fernando Hormazabal y el Director de Organizaciones Civiles, comandante Carlos Krumm.



El Ministro Secretario General de Gobierno, Ramón Suárez, presidió la ceremonia de inauguración de las actividades 1983 de la Secretaría Nacional de la Mujer, en la Sala 2 del edificio Diego Portales. Luego de la interpretación del Himno Nacional y contó con la presencia del Subsecretario de la Cartera, coronel Fernando Hormazabal; el director de Organizaciones Civiles, teniente coronel Carlos Krumm; la Secretaria Nacional de la Mujer, María Isabel Covarrubias, y las voluntarias de dicha Secretaría. El Ministro expuso el tema: "Bases fundamentales de la nueva institucionalidad", agradeciendo previamente la labor desarrollada por las voluntarias de la entidad y su amplio sentido de la responsabilidad.

Juan Pablo Izquierdo

"La Filarmónica vive hoy el nivel más alto de su historia"

En una conferencia de prensa que contó con la presencia de ejecutivos del Teatro Municipal, Juan Pablo Izquierdo, director titular de la Orquesta Filarmónica, dio a conocer pormenores del repertorio que incluye la Temporada Oficial de Conciertos 1983 en el Teatro Municipal, como también informó acerca del criterio e innovaciones que se aplicarán durante este año. La reunión, que fue muy concurren, también sirvió de ocasión para presentar al destacado pianista norteamericano Jeffrey Swann, quien interviene en el primer concierto a realizarse el jueves próximo.

"En la actualidad la Filarmónica está en condiciones de abordar el repertorio más ambicioso", aseguró Juan Pablo Izquierdo, haciendo hincapié de que es por ello que esta Temporada 83 ofrecerá obras nuevas, de música contemporánea y a la altura de los más grandes escenarios del mundo. "Nuestra idea en esta Temporada es ir incorporando al programa obras contemporáneas, pues pienso que toda Orquesta debe tener apertura a lo nuevo", dijo.

Confidenció que este interés es tan fuerte que ha barajado la idea de crear muy pronto una Orquesta paralela, integrada por un grupo especial de músicos que se dediquen a este tipo de música moderna.

Otra de las labores importantes que retomará este año la Orquesta Filarmónica, según se informó, es la labor de difusión hacia la comunidad.



Juan Pablo Izquierdo anunció que la Orquesta Filarmónica incorporará en su repertorio autores contemporáneos y una nueva línea en su programación.

En la mañana de hoy pone término a su visita a nuestro país el Jefe del Estado Mayor de la Aeronáutica del Brasil, brigadier general Joaquim Gonçalves Netto, quien permanecerá una semana invitado por la Fuerza Aérea.

Durante su estada, el jefe de la aviación carioca destacó los permanentes lazos de ayuda y comunicación entre las dos instituciones aéreas. Igualmente, expresó que el intercambio profesional se acrecentará aún más, ya que esto beneficia directa-

Finalizó visita de jefe aeronáutico del Brasil

mente el perfeccionamiento profesional.

En el día de ayer, el brigadier general Gonçalves visitó el Grupo de Aviación N° 4, con base en el aeropuerto Arturo Merino Benítez. En días anteriores, el jefe aeronáutico re-

corrió diversas instalaciones de la FACH, comentando el grado de eficiencia lograda por ellas.

Despedirán al Jefe del Estado Mayor brasileño diversas autoridades aéreas, encabezadas por su homólogo chileno, general de Aviación, Carlos Desgroux.

El controvertido técnico firmó contrato

"Huracán" Santibáñez pasó por la "U"

Su incorporación provocó renuncias entre socios y dirigentes
CORFUCH, como una forma de mostrar su desagrado, había negado entrada del plantel al Estadio Recoleta, porque no habían pagado el arriendo

La noticia es una sola: Luis Santibáñez Díaz firmó ayer, en las oficinas de Ambrosio Rodríguez, contrato con Universidad de Chile, en una reunión a la cual asistieron Jorge León, presidente de Regional Antofagasta; Daniel Mourgues, gerente azul, y Gustavo Ortlieb, quien conformará dupla técnica con el entrenador.

Esa fue la noticia. Claro, como tantas otras, pero con un desarrollo diferente, hasta cierto punto incomprensible en una institución que ve resentirse su imagen...

Y esta es la historia de los acontecimientos:

El plantel de Universidad de Chile, como tantas veces, asistió puntualmente al Estadio Recoleta, pero allí se topó con la primera sorpresa del día: un funcionario de recinto les manifestó que no podían ingresar porque la Corporación de Fútbol no "HABÍA PAGADO EL ARRIENDO". Y los jugadores esperaron a que llegara alguien para que los dejara entrar.

Y ese alguien (Ambrosio Rodríguez) llegó a las 10 horas y, en un dos por tres, solucionó el problema.

Minutos más tarde apareció Fernando Riera para despedirse del plantel. Y esta ceremonia tuvo lugar en el vestuario habitual de la "U". Seis o siete minutos de diálogo y, al final, brotó el

aplauso unánime para despedir a un técnico que dejó buenas enseñanzas.

MALESTAR CON GAMBOA

Y después de vivir esa primera etapa, el plantel —sin Sandrino Castec, lesionado— se dirigió al trabajo y, en el camino hacia la cancha, Manuel Pellegrini y Héctor Hoffens no pudieron ocultar su malestar con el cambio, al cual calificaron como desagradable.

Aunque nadie lo señaló, en el plantel existe malestar con Miguel Ángel Gamboa, a quien consideran responsable de la salida de Fernando Riera. Este, a un costado de la cancha, trabajando con los lesionados, sólo expresó que "no tenía nada que ver con el asunto y que igual se iba el 31 de mayo a México".

Del Estadio Recoleta, la noticia se trasladó a un nuevo escenario: la Moneda, donde Luis Santibáñez oficializó su incorporación a Universidad de Chile.

Afuera, en la calle Moneda, hinchas azules mostraron su disconformidad con la nueva contratación, al paso que extraoficialmente se sabía que muchos socios, gente de la barra y dirigentes, habrían presentado su dimisión a la "U" (Adolfo Schweitzer).

ULTIMOS momentos de Fernando Riera en Universidad de Chile. Junto a él, Ambrosio Rodríguez y Ricardo Ferrada, quienes acompañan al entrenador que concurre al Estadio Recoleta para despedirse del plantel.

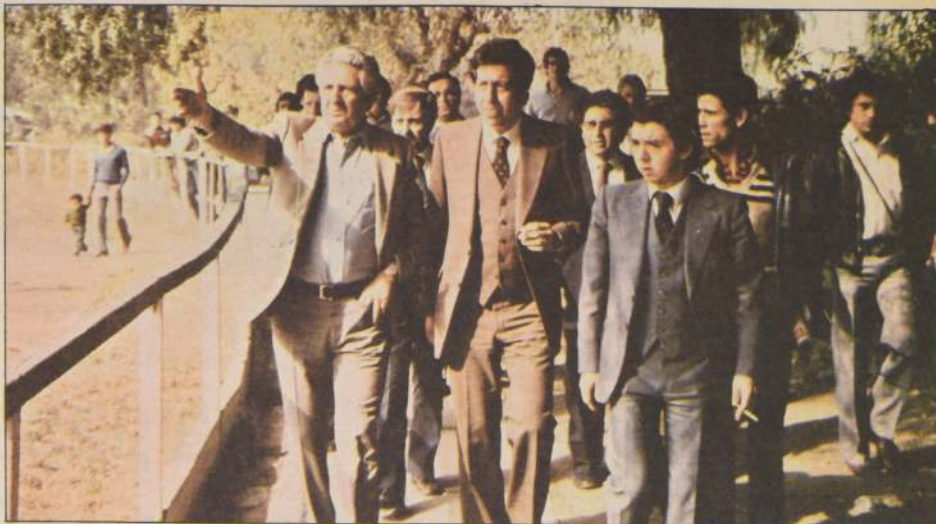

La Nación del Mundo Deporte

Santiago de Chile,
Miércoles 30 de Marzo de 1983

Cuerpo B

El nuevo técnico

"No tendré problemas con los jugadores"

"Yo nunca traté a Manuel Pellegrini y a Héctor Hoffens despectivamente. El periodismo inventó esas cosas", la disculpa del minuto de emoción...

En las oficinas de Ambrosio Rodríguez, situadas en un ala de la Moneda, el nuevo técnico de Universidad de Chile, Luis Santibáñez, recibió a la prensa que, en gran número —como en días pasados—, asistió para escuchar al reemplazante de Fernando Riera.

"Es un orgullo y un gran privilegio llegar a un equipo como Universidad de Chile. Espero prontamente llegar a identificarme con esa divisa azul que, desde afuera, siempre admiré por su gran mística y por esa hinchada que levanta a cualquiera. Ese es mi deseo, al igual que hacer una excelente campaña con el equipo".

¿Qué pasó realmente con Regional Antofagasta?
"Quiero, desde un principio, que las cosas queden en claro. Es cierto que tenía un compromiso con ellos, pero siempre y cuando se cumplieran ciertas exigencias. Además, hace 20 días que estuve en aquella ciudad y mi contratación se dilataba. Entonces, a última hora, surgió un problema imprevisto que me hizo aceptar la oferta de la "U". Ellos tenían un problema de presupuesto que impedía reforzar al plantel como yo quería. Y esta era una de las condiciones que yo pedía".

NO EXISTE RECHAZO

¿Usted sabe que existe malestar entre la hinchada y el plantel por su contratación?

"He conversado con la directiva de Universidad de Chile y ellos me han dicho todo lo contrario. Es un ambiente distinto al que ustedes me pintan".

¿Cree usted que no tendrá problemas con Manuel Pellegrini y Héctor Hoffens a quienes trató de "troncos"?

"Esas afirmaciones las puso el periodismo en mi boca. Yo nunca las dije, porque siento gran respeto por todos los jugadores".

¿Cuándo asume?
"Mañana (hoy) viajo a Talca, acompañando al presidente de la rama de fútbol, para ver al equipo. Inmediatamente después de ese partido asumo el cargo".

¿Refuerzos?
"Tengo en mente dos, pero no voy a decir sus nombres, porque todo se puede derrumbar" (A.S.).

Gatica y Dubó, los refuerzos

Carlos Poblete, la única novedad que los universitarios presentarán en Talca

El defensa central Santiago Gatica y el volante de contención Rodolfo Dubó fueron solicitados por Luis Santibáñez como únicos refuerzos para la presente temporada.

Aunque el técnico no quiso confirmar la noticia, un dirigente azul, quien evitó identificarse, expresó: "Una de las exigencias de Santibáñez fue que contratáramos a Gatica y Dubó para reforzar al equipo. Con el primero no tendremos problemas, porque está libre, mientras que a Dubó trataremos de conseguirlo para el campeonato oficial".

UN SOLO CAMBIO

Carlos Poblete, en reemplazo de Eleodoro Cornejo, será la única novedad que Universidad de Chile presentará hoy en su compromiso con Rangers, en Talca.

Ayer, Ulises Ramos, responsable del equipo hasta hoy, señaló que salvo esa variante el resto de la formación se mantiene.

Héctor Hoffens y Manuel Pellegrini

"Algo desagradable"

Para demostrar su malestar, Pellegrini renunció a la capitania

Cuando conocieron la noticia, todos mostraron diáfano su extrañeza por un cambio que muchos aún no se explican. Y dentro del plantel azul, los más afectados fueron Manuel Pellegrini, el ex capitán, y Héctor Hoffens. Y antes de iniciar el trabajo con Ulises Ramos, esto fue lo que expresaron:

Manuel Pellegrini: "No es un cambio de mi agrado, porque no debieron hacerle eso a Fernando Riera. Yo, como una forma de expresar mi malestar, renuncié a la capitania del equipo. Creo que, en el fondo, es como una despedida silenciosa a Riera con quien tuvimos muy buenos años y sin tener un gran plantel. Si la campaña no ha sido buena, creo que todo se explica por el plantel que poseemos y nada más. No hubo contrataciones y eso se siente".

¿Existirán problemas con Santibáñez?

"Por mi parte no. Soy un profesional y debo jugar con cualquier técnico. Ahora, dependerá de él si me coloca o no".

LAGRIMAS EN HOFFENS

Al "Chico" Hoffens la noticia le provocó cierto quebrante emocional: "Es algo desagradable. Fernando Riera era un amigo nuestro y no debieron despedirlo en esa forma. Creo que él no tuvo ninguna culpa en lo que está pasando... No creo que tenga problemas con Santibáñez. Soy un profesional y debo seguir respondiendo a la "U". Ahora, para olvidar este episodio, lo único que me interesa es trabajar y ver si el nuevo técnico decide ponerme en el equipo".

Por su parte, Ulises Ramos sólo señaló: "Es un hecho lamentable, porque Fernando Riera era mi amigo." (A.S.).



Aunque nadie lo dijo públicamente, es un hecho que los integrantes del plantel de Universidad de Chile culpan a Miguel Ángel Gamboa de la salida de Riera y la llegada de Luis Santibáñez al club.

Fernando Riera, el técnico saliente

"Es como regresar de la guerra sin las piernas"

"Considero que fue una medida apresurada, porque el equipo podía surgir", comentó el entrenador

Se retiró como un caballero. Sí, como un caballero "herido", que ayer asistió por última vez al Estadio Recoleta para decir tristemente adiós al que fue su plantel por cinco años.

Y Fernando Riera, en ese momento difícil donde se puede decir o callar todo, habló con mesura, trasuntando —eso sí— ciertas ráfagas de tristeza...

"Imagínese, me siento igual que aquel soldado que regresa de una guerra sin sus dos piernas... Claro, me voy con cierto sentimiento, porque tanto tiempo acá me llegó a encariñar con la "U". Sin embargo, el fútbol es así: si una gana, continúa. Si pierde, cambia todo... ¿no? A mí me comunicaron que terminaba contrato. Creo que fue una medida apresurada, porque el equipo estaba saliendo del "hoyo" en que se encontraba. Ahora, en estos momentos, pienso que si ganáramos la liguilla copera me hubiera sentido más protegido".

¿El problema con Gamboa apresuró la medida?

"Quiero dejar en claro que yo no te-

nía problemas con él. Existía una situación y había que darle un corte definitivo. Creo que el periodismo —como hay tan pocos temas que tratar— agrandó la situación, ya que así llena más espacio".

Entonces, ¿el empate ante el Vial fue determinante?

"Es grotesco que por un casi gol cambie todo. Nosotros pudimos ganarle a Fernández Vial y ahora se viviría otra situación. No fue así y el panorama cambió. Sin embargo, tenía fe en la recuperación. Estábamos saliendo del pozo".

¿Qué le parece Luis Santibáñez como su reemplazante?

"De eso no opino".

¿Y de Gamboa?

"El debía quedar en el plantel. Es algo normal".

¿Y qué hará ahora?

"Me dedicaré a jugar tenis".

Y después, con el sabor de aquellos aplausos que le brindaron los jugadores, Fernando Riera se fue, cerrando un episodio más en su vida... (A.S.).

Jorge León, presidente de Regional Antofagasta, no quiso enjuiciar actitud de Santibáñez

"La ciudad lo juzgará"

Asistió a la cita Santibáñez-Rodríguez. Se retiró de los primeros y en la calle Jorge León, presidente del Regional Antofagasta, habló de aquella contratación que bien pudo ser de ellos...

"Luis Santibáñez ha elegido una posibilidad como profesional. Creo que no cualquier técnico tiene el privilegio de llegar a un equipo como Universidad de Chile".

¿Usted no cree que él se burló de Regional Antofagasta?

"Yo no creo eso. La respuesta y quien lo juzgará será la ciudad, porque el compromiso era con ella. Ahora, yo pienso que es humano elegir y uno no puede condenar eso".

¿Jugadores de la "U" irán a préstamo como consuelo?

"No, ninguno".

¿Luis Ibarra será el nuevo técnico?

"Es una posibilidad. Con él conversamos, pero será la directiva quien lo decida". (A.S.).



Con un problema que no estaba previsto se encontraron los jugadores de Universidad de Chile al llegar ayer al entrenamiento. Lo dejaron entrar al Estadio Recoleta, porque no se había cancelado el arriendo de la cancha.

Completa se juega la séptima fecha de fútbol

La gran atracción estará en el sur

Completa se juega en el día de hoy la séptima fecha del campeonato de fútbol profesional de Primera División, torneo Polla Gol.

Indiscutiblemente, la máxima atracción estará en la zona sur del país, con las visitas de Colo Colo a Concepción para jugar ante Fernández Vial y de Universidad de Chile a Talca, para enfrentarse al puntero y sorprendente Rangers.

El resto de los encuentros programados en provincia se jugarán de acuerdo a la siguiente programación:

En Calama, a las 16 horas, Cobrelao recibe a Magallanes. En el mismo horario jugarán Wanderers con Naval, en Valparaíso, y Unión San Felipe con Palestino, en San Felipe.

En Rancagua, a las 20 horas, O'Higgins enfrentará a Everton.

En Antofagasta, a las 21 horas, Antofagasta juega con Trasandino.

Finalmente, a las 21.30 horas, en Copiapó, Regional Atacama enfrenta a Deportes Iquique.

EN LA CAPITAL

Dos partidos se juegan en Santiago en reunión doble en el Estadio Santa Laura.

A las 18 horas se disputará el clásico de colonias: entre Unión Española y Audax Italiano y de fondo, a las 20 horas, un duelo de punteros en el grupo "B": Universidad Católica con Deportes Arica.

Hoy en Bs. Aires, Argentina

Comienza sudamericano para veleros optimist

Chile con una representación compuesta de 16 tripulantes estará presente en el Río de la Plata

Hoy en Buenos Aires, Argentina, comienza el Campeonato Sudamericano para veleros clase Optimist, certamen en el que tomarán parte representantes de Chile, Uruguay, Brasil, Perú y el país anfitrión.

La delegación chilena, que se encuentra en la capital trasandina desde el viernes pasado, ha tenido una muy buena acogida en esta ciudad, además que tuvieron una destacada participación en el certamen local de la especialidad, donde intervinieron junto a la mayoría de las flotas que tomarán parte en la cita continental.

Hasta ahora no ha habido ningún problema, contando las tripulaciones con vientos de hasta 10 nudos, pero teniendo algunas dificultades con el Río de la Plata, escenario de la competencia, el cual se encuentra "increciendo" y con mucha vegetación, lo que hace dificultosa la navegación a vela.

ENTRENAMIENTOS

Las prácticas del equipo nacional se efectúan diariamente por espacio de hasta cinco horas diarias. Estos entrenamientos están a cargo del profesor argentino Pablo Montes, quien en el mes de febrero pasado estuvo en el balneario de Algarrobo impartiendo un curso intensivo de técnicas y tácticas en regatas. Los navegantes, Francisco y Fernando Pérez, Alvaro y Rodrigo Varga, Andrés y Ricardo Berdichevski, Pedro y Cristina Yáñez, Carolina Bernstein, Alberto Pulido y Roberto Taito, entre otros, según propias declaraciones del técnico trasandino, se encuentran en perfectas condiciones.

"Tengo muchas esperanzas en estos chicos —nos contó Montes—. Especialmente porque desde que yo estuve con ellos en su país (Chile), éstos han progresado una barbaridad. ¡Si de verdad estoy admirado!"

Por otra parte, el resto de las delegaciones, especialmente la Argentina, cuenta con muy buenos tripulantes, quienes han demostrado que tienen muchas posibilidades, en primer lugar, porque son conocedores de las aguas rioplatenses, además que dominan muy bien el estado climático, situaciones que sin el afán de querer dar excusas, ni ponerse el "parche antes de la herida", les da una ventaja considerable.

La totalidad de los conjuntos participantes del certamen, se encuentran hospedados en la Asociación Argentina de Deportes Náuticos, lugar que cuenta con todas comodidades, y donde los jóvenes competidores han encontrado hospitalidad, amistad y tranquilidad, cosas fundamentales para la concentración previa a una competencia tan importante como lo es una cita sudamericana. (Por Fernando González, enviado especial a Argentina).

Sector mayoritario no acepta al nuevo técnico azul

Barra de la "U" en pie de guerra

Mañana, a las 19.00 horas, se reúne con la directiva para intercambiar opiniones y definir las respectivas posiciones

En un ambiente de lógico malestar ("nosotros fuimos los que más lo criticamos", manifestó un hinchita universitario) se reunió ayer, en la sede de calle Macul, la barra oficial de Universidad de Chile para dialogar entre ellos, sobre la nueva contratación azul: Luis Santibáñez.

En principio, la reunión era con Ambrosio Rodríguez, pero Eduardo Martínez —timonel del aliento azul— manifestó que: "Decidimos postergar la reunión para mañana, a las 19 horas, porque si la hacíamos hoy (ayer) se podrían 'colar' elementos extraños al club. Mañana están citados todos los socios. Sin embargo, independientemente de ello, hoy (ayer) nos reuniremos nosotros para ver qué vamos a hacer".

¿Cómo es eso?

«Existe un rechazo mayoritario hacia el nuevo técnico. Solo dos socios han dicho que le demos tiempo, pero el resto no».

¿Pero, ustedes ya nada pueden hacer?

«Sí, es cierto. Santibáñez ya está contratado. Sin embargo, hay que esperar. Nosotros siempre fuimos consultados sobre posibles contrataciones».

¿Están de acuerdo con el alejamiento de Riera?

«Sí, incluso nosotros íbamos a mandar una carta a la directiva para que lo cambiaran. Es más, Ambrosio Rodríguez me llamó para darme tres nombres, entre ellos el de Santibáñez, y yo le dije que eligieran al mejor».

¿Pero, ¿imaginaron que sería Santibáñez?

«Nunca lo imaginamos».

¿Le quitarán el apoyo al equipo?

«No lo sé. Mañana lo veremos».

¿Sí, muchos. Nadie acepta la mediocridad» (A.S.)

Mañana jueves va "Nuevo Boxeo Profesional"

Bustos expone su invicto frente a Guillén Acevedo

En el programa destaca también la pelea de Humberto Cádiz con Juan Cares

Fue diferida para mañana la tradicional velada pugilística "Nuevo Boxeo Profesional", que se disputa generalmente los días viernes en el gimnasio "Estanislao Loyza" y que organiza la Promotora Mass.

El motivo de ello es la proximidad de Semana Santa y para no entrar en receso de las actividades, ya que se están haciendo habituales entre los aficionados a este deporte.

El combate de fondo entre Juan Bustos y Guillén Acevedo promete ser uno de los más interesantes en lo que va corrido de esta temporada. Juan Bustos, un peso gallo, que hasta el momento tiene cinco peleas como profesional y se encuentra invicto (ganó a Isaias Carvacho, José Carmona, a Jorge Miranda dos veces y un excelente empate con Vicente Abarcia), se mide en esta oportunidad con Guillén Acevedo, otra de las buenas figuras jóvenes de esta nueva hornada de peleadores y que hasta el momento también se encuentra invicto en su incipiente carrera profesional.

El programa se completará con tres peleas en las que intervienen, a cuatros rounds, Guido Sáez con Luis Cayu, en la categoría pluma; Juan Piña de



EDUARDO MARTÍNEZ, presidente de la barra de la "U", sostiene que el alejamiento de Riera era previsible pero nunca pensaron que su sucesor sería "Locutín" Santibáñez, el ex técnico de la UC.

"Eso no lo sé. Mañana lo veremos" Han renunciado socios? Sí, muchos. Nadie acepta la mediocridad» (A.S.)

Mañana jueves va "Nuevo Boxeo Profesional"

Bustos expone su invicto frente a Guillén Acevedo

En el programa destaca también la pelea de Humberto Cádiz con Juan Cares

Fue diferida para mañana la tradicional velada pugilística "Nuevo Boxeo Profesional", que se disputa generalmente los días viernes en el gimnasio "Estanislao Loyza" y que organiza la Promotora Mass.

El motivo de ello es la proximidad de Semana Santa y para no entrar en receso de las actividades, ya que se están haciendo habituales entre los aficionados a este deporte.

El combate de fondo entre Juan Bustos y Guillén Acevedo promete ser uno de los más interesantes en lo que va corrido de esta temporada. Juan Bustos, un peso gallo, que hasta el momento tiene cinco peleas como profesional y se encuentra invicto (ganó a Isaias Carvacho, José Carmona, a Jorge Miranda dos veces y un excelente empate con Vicente Abarcia), se mide en esta oportunidad con Guillén Acevedo, otra de las buenas figuras jóvenes de esta nueva hornada de peleadores y que hasta el momento también se encuentra invicto en su incipiente carrera profesional.

El programa se completará con tres peleas en las que intervienen, a cuatros rounds, Guido Sáez con Luis Cayu, en la categoría pluma; Juan Piña de



Buena pelea promete ser la que sostendrán en la categoría Mosca, Guillén Acevedo y Juan Bustos en la pelea de fondo de este jueves.

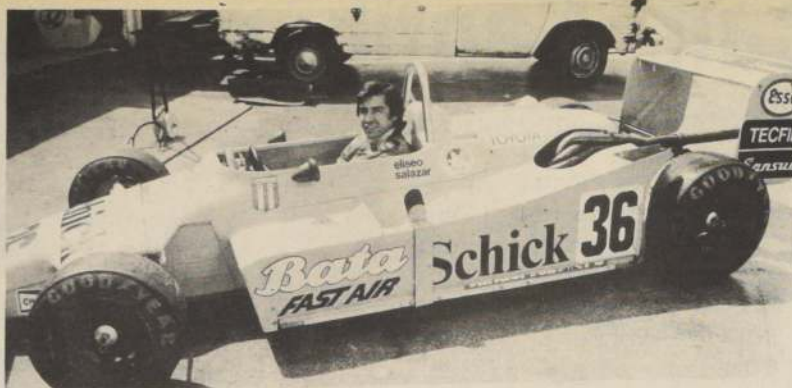

ELISEO SALAZAR vuelve a su "primer amor"... las pruebas de Fórmula Dos en Las Vizcachas. Una jornada "fuerte" espectacular hay programada para este fin de semana en el Autódromo de Pudahuel.

Sudamericano de Fórmula Dos

Para pasar Semana Santa en Vizcachas

Juan Carlos Ridolfi, Sergio Santander y posiblemente Eliseo Salazar son las cartas nacionales

Activamente prosiguen los preparativos para la realización del evento automovilístico Internacional Fórmula Dos CODASUR, con la participación de los mejores pilotos sudamericanos, fijado para el día 3 de abril en el Autódromo de Las Vizcachas.

Markado entusiasmo se advierte ya por parte de la afición tuercas del país por presenciar esta justa deportiva que por primera vez en nuestro medio, reúne a tantos pilotos sudamericanos y que sin lugar a dudas, brindará un gran espectáculo.

La Federación Chilena de Automovilismo Deportivo, a través de sus dirigentes, prácticamente tiene todo listo para que esta carrera de Fórmula 2 sea todo un acontecimiento deportivo.

SALAZAR ATRACCION

Una de las mayores atracciones será la participación del piloto de Fórmula 1, Eliseo Salazar. Para tal efecto, los organizadores después de muchas conversa-

LOS PARTICIPANTES

1.— Guillermo Maldonado, Argentina; 2.— Jorge Omar del Río, Argentina; 3.— Rubén Luis de Palma, Argentina; 4.— Juan Carlos Ridolfi, Chile; 5.— Juan Manuel Fangio, Argentina; 6.— Egon Eimold, Uruguay; 7.— Gustavo Sommi, Argentina; 8.— Fernando Camarotta, Uruguay; 9.— Guillermo Kitzler, Argentina; 10.— Sergio Santander, Chile; 11.— Jorge Koechling, Perú; 12.— Alberto Scarazzini, Argentina; 13.— Pedro Passadore, Uruguay; 14.— Ricardo Churout, Argentina; 15.— Fernando Crocetti, Argentina; 16.— Roberto Urretavizcaya, Argentina; 17.— Norberto Picetti, Argentina; 18.— Ricardo Rissati, Argentina; 19.— Roberto Caneda, Argentina; 20.— Miguel A. da Silva, Argentina; 21.— Pedro Muffati, Brasil; 22.— Juan Gochea, Venezuela; 23.— Eliseo Salazar, Chile; 24.— Dani Candia, Paraguay.

PROGRAMA

VIERNES 1º
10.00 — 10.45 Pruebas libres, Fórmula 2; 11.00 — 11.40 Pruebas libres,

Horario para partidos por la Libertadores

Fueron dados a conocer los días y horarios de los partidos del Grupo Uno de la "Copa Libertadores de América", a jugarse en nuestro país. Son los que se indican a continuación:

Martes 5.— Estadio de Calama; 15.00 horas; Cobrela-Estudiantes de La Plata.

20.00 horas, Estadio Nacional: Colo Colo-Ferrocaril Oeste.

Viernes 8.— Estadio de Calama, a las 16.00 horas; Cobrela-Ferrocaril Oeste y

20.00 horas, Estadio Nacional: Colo Colo-Estudiantes de La Plata.

—ooOoo—

Al mediodía de ayer fue dado de alta el futbolista Leonel Herrera, zaguero de Colo Colo que se encontraba internado en la Posta Central de la Asistencia Pública, luego que sufriera una herida en el arco superciliar derecho en el encuentro con O'Higgins.

El médico que lo atendió, Pablo Rodríguez, insistió que el jugador por ninguna razón podrá retornar a la actividad antes de ocho días de total reposo, quedando marginado de los encuentros que Colo Colo deberá sostener con los equipos argentinos por la Copa Libertadores.

—ooOoo—

Jaime Ramírez, dejado en libertad por Santiago Morning, fue contratado por Deportes Antofagasta luego de llegar a un acuerdo con el propio presidente de la entidad nortina, Jorge León.

—ooOoo—

En el Registro Civil de Conchalí se efectuó hoy el casamiento de María José Cuevas con Danilo Chacón, futbolista de la UC, reciente contratación de Deportes Temuco. Felicitaciones para el joven matrimonio.

ciones con dirigentes de la Asociación de Fórmula 2 CODASUR, consiguieron un coche para nuestro piloto, que junto a los otros dos chilenos, Sergio Santander y Juan Carlos Ridolfi, pondrán la emoción desde el inicio de la competencia.

Hasta el momento se encuentran inscritos para participar 24 pilotos, entre los que figuran argentinos, uruguayos, paraguayos, peruanos, venezolanos, brasileños y chilenos.

Las inscripciones se cerrarán esta semana, en las oficinas de FADECH.

Los pilotos extranjeros harán su arribo a nuestro país, el día jueves 31 a partir de las 9.00 hrs. desde el paso fronterizo Los Libertadores (Caracoles).

La Federación Chilena de Automovilismo ha designado a dos dirigentes, los que recibirán a los pilotos facilitándoles los trámites aduaneros, ya que son muchos los trailers que traen los coches de carrera, mecánicos, carros talleres y todo lo necesario para la realización de este importante evento deportivo que la afición chilena tendrá la oportunidad de presenciar en nuestro país.

Fórmula 4; 11.50 — 12.30, Pruebas libres; Monomarca 125; 12.45 — 13.30, Pruebas libres, Fórmula 2; 14.30 — 15.10, 1ª clasificación, Fórmula 2; 15.30 — 16.10, 1ª clasificación, Fórmula 4; 16.20 — 17.00, 1ª clasificación, Monomarca 125.

SABADO 2

10.30 — 11.00, Pruebas libres, Fórmula 2; 11.10 — 11.50, Pruebas libres, Fórmula 4; 12.00 — 12.45, Pruebas libres, Monomarca 125; 13.00 — 13.30, 2ª clasificación, Fórmula 2; 15.00 — 15.30, 3ª clasificación, Fórmula 2; 15.40 — 16.20, 2ª clasificación, Fórmula 4; 16.30 — 17.00, Carreras 25 V. Circ. 2, Monomarca 125.

DOMINGO 3

10.00 — 10.20, Prueba tanques llenos, Fórmula 4; 10.30 — 11.00, Prueba tanques llenos, Fórmula 2; 11.15 — 11.25, Salida a pista, Fórmula 4; 11.30 — 12.00, Carrera, Fórmula 4; 12.00 — 12.10, Paracaidismo; 12.15 — 12.30, Izamiento pabellón; 12.30 — 12.40, Salida a pista, Fórmula 2; 13.00 — 13.30, Carrera 35 V. Circ. 1, Fórmula 2; 14.00, Premiación.



Los deportistas de todas las disciplinas concurren anoche al COCH para apoyar la realización de los Panam. 87 en nuestro país. Los atletas Pablo Squella y Mónica Regonesi junto al voleibolista Ricardo Vorphal difundieron presencia.

Deportistas dan su apoyo al presidente del COCH

Un apoyo masivo de solidaridad por parte de más de medio centenar de destacados deportistas de todas las disciplinas, recibió anoche en las dependencias del COCH el presidente de dicho organismo, Gustavo Benko, quien ha sido cuestionado por el presidente de la ACF, Rolando Molina.

Los deportistas fueron llegando en grupos desde sus respectivos lugares de entrenamientos y finalmente se reunieron junto con Benko en una de las salas del Comité Olímpico, en donde sintetizaron su apoyo y total adhesión para la realización de los Panamericanos de nuestro país en 1987. Entre los deportistas presentes se encontraban figuras de primer plano como es el caso de Pablo Squella, Mónica Regonesi, Schneider (atletismo), José Urquiza, Drogett, Aliste (ciclismo), Ricardo Vorphal (vóleibol), Iván González, Iruarizaga (tiro al vuelo), Jaime Fillof (tenis), Vilma Cianielli (judo), y otros quienes al final de la reunión entregaron una declaración a la opinión pública.

LA OPINION DE LOS DEPORTISTAS

La declaración textual es la siguiente: "La vinculación a un ideal común plantea un compromiso irrestricto de lealtad con el mismo. Es por eso que siendo los Juegos Panamericanos de 1987 la causa insoslayable de todo un país y fundamentalmente de los deportistas, no podemos guardar silencio ante la incertidumbre sobre los mismos y respetuosamente exponemos nuestra reflexión.

"Entendemos que los Juegos Panamericanos no pueden ser enjuiciados, analizados o decididos con ligereza. Un conjunto de estudios que vayan más allá del aspecto meramente presupuestario y de infraestructura deben sustentar en forma incuestionable la decisión final. Creemos que comparar la construcción que podría llevarse a cabo con los recursos asignados a los Juegos es una simpleza que no reviste análisis. Negar el beneficio multidireccional del magno evento es negarse peligrosamente a la evolución, es condenarse a vivir en el pasado y ser comparsa del progreso de los demás.

"El deporte, reconocido universalmente como uno de los instrumentos educativos de mayor eficacia, no puede ser postergado sin ello conducir conscientemente a generaciones de jóvenes a serias limitantes educativas".

"Por lo anteriormente expuesto, invitamos respetuosamente a las instancias pertinentes a extremar la dialéctica que los conducirá a la decisión definitiva, por cuanto ésta tendrá una cobertura y un alcance futuro superior a lo predecible".

Segunda División

Clásico Lota-Concepción la atracción de la fecha

En forma íntegra se disputa en el día de hoy la séptima fecha de la primera rueda del torneo de ascenso correspondiente al certamen Pollo Gol. Todos los pleitos eran a las 16 horas, con excepción del match en Chillán que se juega a las 20 horas.

Estadio Municipal de Coquimbo, COQUIMBO (5) vienen de caer en Ovalle. No realizan cambios en la formación. SAN LUIS (8). Están realizando gran campaña. Sigue Gráfico como centrodelantero.

Estadio Roberto Bravo de Melipilla, SANTIAGO MORNING (1). Todavía no logran una victoria. Se anuncia el ingreso de Fizarro por Rivadeneira. OVALLE (4). No contratan con el zaguero Calleguillos que fue expulsado la fecha pasada.

Estadio Olegario Henríquez, SANTIAGO UNIDO (5). Juega el mismo elenco que viene de perder con San Luis, con excepción de Víctor González. COBRESAL (5). Están sufriendo de a poco su rendimiento. No anuncian cambios en la formación.

Estadio Municipal de San Fernando, COLCHAGUA (3). Tienen reducidos a San Martín y Ortega. UNION CALERA (1). Son ellos los punteros invitados. No juega Albornoz y será suplido por Gutiérrez.

Estadio Fiscal de Linares, LINARES (7). Empataron con Laja y no anuncian modificaciones en la formación. HUACHIPATO (7). No juega el zaguero Juan Rivera. El resto sin variantes.

Estadio Nelson Oyarzún de Chillán, NUBLENSE (3). Sigue el longevo E. Cortázar como baluarte del mediocampo. GREEN CROSS (5). Se recupera Batista y señala la partida.

Estadio Enacar de Coronel, LOTA (7). Vienen de empatar con sus vecinos de Huachipato. No hay variantes. CONCEPCION (8). Siguen en alza en su juego. Juega el mismo elenco que ganó en Angol.

Estadio Alberto Larraín de Angol, VALLECO (1). Aún no registran una victoria en cinco partidos y eso lo dice todo. No anuncian cambios. Quedaron libres, en esta fecha La Serena y Laja.

Palestino sin cambios

"El equipo ha ido mejorando fecha a fecha, la campaña es bastante buena y es lógico que yo esté conforme".

Esto lo dijo el entrenador de Palestino, Gustavo Cortez, al finalizar la última práctica —bastante intensa— que cumplió el plantel "tricolor" en el Estadio Sumar.

El coach palestino, habló también de la alineación del equipo en el partido de hoy en San Felipe. "Cuando un equipo juega bien no es lógico hacer cambios en la alineación, salvo naturalmente que se produzca algún hecho imprevisto. Afortunadamente en el partido con Antofagasta, no hubo jugadores lesionados, de manera que ante San Felipe, el equipo será el mismo de la fecha anterior.

La única novedad que tengo, agregó Cortez, es que consideré entre los 16 jugadores que llevará a San Felipe a Mauricio Ramírez, hijo del famoso "Chocolito" Ramírez. Este muchacho que recién tiene 18 años, juega indistintamente de puntero o entrela izquierdo y aunque no tiene la velocidad del padre, es hábil, de mucha dinámica y de buen disparo. La idea es mantenerlo en contacto con el plantel, pero sin apurarlo, de modo que pueda debutar en el campeonato oficial.

Audax y O'Higgins abren la fecha

Con el encuentro que se disputará en el Estadio Santa Laura entre los equipos de Audax Italiano y O'Higgins se iniciará el próximo sábado, a las 16.00 horas, la octava fecha del torneo Pollo Gol.

El siguiente es el calendario de los partidos que se jugarán este fin de semana en las canchas del país:

PRIMERA DIVISION

Sábado 2 de abril:
16.00 horas, Estadio Santa Laura, Audax Italiano-O'Higgins.

18.00 horas, Sta. Laura, U. de Chile-Wanderers.

En Talcahuano, a las 16.00 horas, Naval-Union Española. En Calama, 17.00, Cobrela-Iquique. En Arica, a las 21.30, Arica-Atacama.

Domingo 3 de abril (todos a las 16.00 horas):

En Sta. Laura, Palestino-U. Católica. En Los Andes, Trasandino-San Felipe. En San Bernardo, Magallanes-Antofagasta. En Talca, Rangers-Fernández Vial.

Fue postergado el partido entre Colo Colo y Everton debido a los encuentros que deberá disputar el club albo en la Copa Libertadores de América.

SEGUNDA DIVISION

Sábado:
A las 18.00 horas, en Concepción, Concepción-Iberia.

A las 20.00, en La Serena, La Serena-San Antonio.

Domingo (todos a las 16.00 horas):
En El Salvador, Cobresal-Coquimbo. En Ovalle, Ovalle-San Luis. En Melipilla, Santiago Morning-Colchagua. En Laja, Laja-Nubleense. En Temuco, Green Cross-Malleco.

Quedan libres de la competencia de este fin de semana Unión Calera y Huachipato.



Compañía General de Electricidad Industrial S.A.

Sociedad Anónima Abierta

Constituida por escritura pública otorgada en Santiago el 21 de febrero de 1903 ante el Notario Sr. Mariano Melo y autorizada por Decretos Supremos N° 1.209 de 24 de marzo de 1905 y N° 1.533 de 10 de abril de 1905 y modificaciones posteriores siendo la última aprobada por Resolución N° 465-S de la Superintendencia de Valores y Seguros de fecha 22 de septiembre de 1980.

DIRECTORIO
Presidente
José Claro Vial
Vicepresidente
Pablo Pérez Zañartu

Directores
José Borda Aretxabala
Gabriel del Real Correa
Andrónico Lukic Abaroa
Manuel Martín Sáez
Adolfo Méndez Montero

Gerente General y Representante Legal
Heriberto Figueroa Galecio

Estados Financieros al 31 de diciembre de 1982

Activos		1982	1981	Pasivos		1982	1981
CIRCULANTES				CIRCULANTES			
Disponible		131.578	99.218	Obligaciones con bancos corto plazo		117.911	28.705
Depósitos a plazo		303.313	199.957	Obligaciones con bancos porción largo plazo		37.529	13.773
Valores negociables (neto)		2.581	87.147	Obligaciones largo plazo con vencimiento dentro de un año		57.154	63.885
Deudores por venta (neto)		323.116	333.915	Dividendos por pagar		69.824	40.522
Documentos por cobrar (neto)		43.418	48.300	Cuentas por pagar		3.238	7.254
Deudores varios (neto)		32.676	79.785	Acreedores varios		412	544
Documentos y cuentas por cobrar empresas relacionadas		5.205	—	Documentos y cuentas por pagar empresas relacionadas		2.383	753
Existencias (neto)		430.085	382.597	Provisiones		41.275	21.514
Gastos pagados por anticipado		1.609	1.406	Retenciones		99.830	89.372
Impuestos diferidos		11.500	—	Impuesto a la renta		10.877	133.123
Otros activos circulantes		5.236	6.145	Ingresos percibidos por adelantado		24.469	66.671
Total Activos Circulantes		1.290.317	1.238.470	Impuestos diferidos		3.543	—
				Otros pasivos circulantes		—	88.449
FIJOS				Total Pasivos Circulantes		468.445	554.565
Terrenos		120.386	99.832	A LARGO PLAZO			
Construcciones y obras de infraestructura		9.170.142	9.023.976	Obligaciones con bancos		800.781	405.990
Maquinarias y equipos		444.279	432.392	Documentos por pagar		90.385	128.029
Otros activos fijos		20.433	15.613	Provisiones		104.030	41.452
Depreciación (menos)		(5.316.754)	(5.050.820)	Otros pasivos a largo plazo		102.497	111.781
Total Activos Fijos		4.438.486	4.520.993	Total Pasivos a Largo Plazo		1.097.693	687.252
OTROS				PATRIMONIO			
Inversiones en empresas relacionadas		3.269.769	4.012.967	Capital pagado		426.631	399.960
Inversiones en otras sociedades		—	2.120	Otras reservas		6.752.489	7.668.619
Deudores a largo plazo		1.412	—	Reserva futuros dividendos		175.054	129.219
Documentos y cuentas por cobrar empresas relacionadas		395.727	271.079	Utilidades acumuladas		352.194	275.320
Intangibles		149.728	—	UTILIDAD DEL EJERCICIO		511.017	382.489
Otros		44.215	—	Dividendos provisionales (menos)		(193.869)	(51.795)
Total Otros Activos		3.860.851	4.286.166	Total Patrimonio		8.023.516	8.803.812
TOTAL ACTIVOS		<u>9.589.654</u>	<u>10.045.629</u>	TOTAL PASIVOS		<u>9.589.654</u>	<u>10.045.629</u>

Las notas explicativas adjuntas N°s 1 al 29 forman parte integral de estos estados financieros.

Estado de Resultados

Por los años terminados el 31 de diciembre de 1982 y 1981
(Las cifras están expresadas en miles de pesos - M\$)

	1982	1981
Ingresos de explotación	3.873.315	3.377.613
Costos de explotación (menos)	(2.874.726)	(2.679.410)
Margen de explotación	998.589	698.203
Gastos de administración y ventas (menos)	(316.612)	(340.861)
RESULTADO OPERACIONAL	681.962	357.342
Ingresos financieros	185.105	147.093
Utilidad inversión empresas relacionadas	30.181	96.023
Otros ingresos fuera de la explotación	119.575	209.898
Utilidad en venta de activos	157.660	—
Pérdida inversión empresas relacionadas	(41.005)	(59.346)
Amortización menor valor de inversiones	(360)	—
Gastos financieros	(131.023)	(95.819)
Otros egresos fuera de la explotación	(124.501)	(19.124)
Corrección monetaria	(84.147)	21.126
RESULTADO NO OPERACIONAL	111.485	299.851
Resultado antes del impuesto a la renta	793.447	657.193
Impuesto a la renta (menos)	(282.430)	(274.704)
UTILIDAD DEL EJERCICIO	511.017	382.489

Variaciones Principales Componentes del Capital de Trabajo

(Las cifras están expresadas en miles de pesos - M\$)

	1982	1981
ACTIVO CIRCULANTE AUMENTOS (DISMINUCIONES)		
Disponible y depósitos a plazo	135.716	40.626
Valores negociables (neto)	(84.566)	(421.739)
Deudores por ventas documentos por cobrar y deudores varios (netos)	(62.790)	171.940
Documentos y cuentas por cobrar a empresas relacionadas	5.205	—
Existencias (neto)	47.488	71.401
Otros	10.794	12.354
Total Variaciones Activo Circulante	51.847	(125.418)

Estado de Cambios en la Posición Financiera

Por los años terminados el 31 de diciembre de 1982 y 1981
(Las cifras están expresadas en miles de pesos - M\$)

	1982	1981
RECURSOS PROVENIENTES DE OPERACIONES		
Utilidad del ejercicio	511.017	382.489
Depreciación del ejercicio	253.484	254.916
Pérdida (utilidad) devengada por inversiones permanentes en otras empresas	10.824	(36.677)
Corrección monetaria neta asignable a rubros no circulantes	(128.703)	(26.542)
Otros recursos operacionales	107.782	(260.970)
Total de Recursos Operacionales	754.404	313.216
OTROS RECURSOS OBTENIDOS		
Ventas de activos fijos	—	10.201
Dividendos recibidos	62.194	68.096
Aumento de pasivos a largo plazo	457.369	168.865
Otros recursos no operacionales	697.857	—
Total de Recursos no Operacionales	1.217.420	247.162
Total Recursos Obtenidos	1.971.824	560.378
RECURSOS APLICADOS		
Adiciones al activo fijo	347.852	197.114
Inversiones permanentes en otras empresas	791	430.006
Aumento documentos y cuentas por cobrar a empresas relacionadas	124.648	—
Disminución pasivos a largo plazo	46.928	—
Dividendos pagados	322.078	117.305
Otros recursos aplicados	991.560	58.467
Total Recursos Aplicados	1.833.857	802.892
AUMENTO (DISMINUCION) CAPITAL DE TRABAJO	137.967	(242.514)

PASIVO CIRCULANTE (AUMENTOS) DISMINUCIONES

Obligaciones bancos e instituciones financieras	(112.962)	(4.266)
Obligaciones a largo plazo con vencimiento dentro de un año	6.731	—
Dividendos por pagar	(29.302)	24.520
Cuentas por pagar y documentos por pagar	4.016	(31.534)
Documentos y cuentas por pagar a empresas relacionadas	(1.630)	—
Provisiones y retenciones	(30.219)	(120.538)
Otros	249.486	14.722
Total Variaciones Pasivo Circulante	86.120	(117.096)
AUMENTO (DISMINUCION) CAPITAL DE TRABAJO	137.967	(242.514)

SIGUE A LA VUELTA

Las notas explicativas adjuntas N°s. 1 al 29 forman parte integral de estos estados financieros.



Compañía General de Electricidad Industrial S.A.

VIENE DE LA VUELTA

Notas a los Estados Financieros

Al 31 de diciembre de 1982 y 1981

1. Inscripción en el Registro de Valores

La Compañía, Sociedad Anónima abierta, se encuentra inscrita en el Registro de Valores bajo fiscalización de la Superintendencia de Valores y Seguros. El número de registro es el 0083.

2. Criterios contables aplicados

a. **General**
La Sociedad confecciona y presenta los estados financieros sobre la base de las normas y prácticas de contabilidad establecidas por la Superintendencia de Valores y Seguros y los principios de contabilidad generalmente aceptados en Chile, emitidos por el Colegio de Contadores de Chile A.G., en la medida en que éstos no se contrapongan con aquéllos. En la preparación de los estados financieros adjuntos, no han existido discrepancias significativas entre las normas y principios antes mencionados.

b. **Unidad monetaria**
Los estados financieros están expresados en moneda corriente de poder adquisitivo al 31 de diciembre de 1982, para lo cual fueron aplicadas las normas sobre corrección monetaria establecidas en el Boletín Técnico N° 13 del Colegio de Contadores de Chile A.G. y la Superintendencia de Valores y Seguros.

c. **Estados financieros comparativos**
Los estados financieros al 31 de diciembre de 1981, que se presentan con fines comparativos, fueron corregidos monetariamente en el mismo porcentaje que se usó para corregir el capital propio en la preparación de los estados al 31 de diciembre de 1982 (200%), con el objeto de permitir la comparación en moneda de igual poder adquisitivo. Esta corrección monetaria fue efectuada extracontablemente.

d. **Bases de conversión**
Los activos y pasivos en moneda extranjera han sido traducidos a moneda corriente a la tasa de cambio de la moneda extranjera a la fecha de cada balance.

	1982	1981
dólar estadounidense de referencia	\$ 73,57	\$ -
dólar estadounidense de preferencia	\$ 58,47	\$ -
dólar estadounidense	-	39,00

e. Valuación de activos

Valores negociables
Los valores negociables (interés en el patrimonio inferior a 100%) fueron valuados a su costo de adquisición corregido conforme a la variación del Índice de Precios al Consumidor (IPC) lo que resultó inferior al precio de mercado.

Valuación de existencias y sistemas de costos
Las existencias fueron valuadas al costo promedio más corrección monetaria o en relación a la variación de la tasa de cambio de la moneda extranjera tratándose de material importado, según lo establecido en el artículo N° 41 de la Ley de la Renta.

f. Activo fijo

Los bienes del activo fijo han sido expresados tomando por base los valores que fueron fijados por la Superintendencia de Servicios Eléctricos y de Gas con arreglo a las disposiciones de los artículos N°s 140 y 141 del DFL N° 4. Los valores incluyen el valor nuevo de reemplazo de los bienes incorporados a la Compañía hasta el 31 de diciembre de 1976 más su correspondiente corrección monetaria y más el costo corregido monetariamente de las inversiones efectuadas desde el 1° de enero de 1977.

Depreciaciones

Las depreciaciones de los bienes del activo fijo han sido calculadas de acuerdo con el método lineal, en función de la vida útil estimada de los bienes, la que fue determinada por la Superintendencia de Servicios Eléctricos y de Gas (SEG). El cargo por depreciación correspondiente a este período ascendió a M\$ 253.484 (M\$ 254.916 en 1981).

Inversiones en empresas relacionadas

Las inversiones en compañías subsidiarias con interés en el capital superior a 50% y otras inversiones permanentes en empresas con un interés superior a 100% han sido valuadas en base al Valor Patrimonial Proporcional determinado al 31 de diciembre de 1982 y 1981.

Inversiones en otras sociedades

Las inversiones en acciones sin cotización bursátil que no superan el 100% del capital social de la emisora ni el 50% del total de activos de la Compañía han sido valuadas a su costo de adquisición corregido monetariamente al 31 de diciembre de 1982 y 1981.

g. Indemnización por años de servicio

Al igual que en años anteriores, la Compañía determinó el valor actual de la provisión para indemnización por años de servicio de su personal, en base al método del costo devengado del beneficio, de acuerdo al Boletín Técnico N° 8 del Colegio de Contadores de Chile A.G., considerando una tasa de descuento de 80% anual. Asimismo, se provisionó una reserva por el impuesto diferido resultante de estas diferencias temporales.

3. Cambios Contables

No se ha efectuado cambios en los criterios contables aplicados respecto de ejercicios anteriores. Para los efectos de presentación, se efectuó algunas reclasificaciones de saldos de acuerdo a lo determinado por la Superintendencia de Valores y Seguros.

4. División de la Compañía General de Electricidad Industrial S.A.

En Junta General Extraordinaria de Accionistas celebrada el 6 de agosto de 1982, reducida a Escritura Pública el 13 de septiembre del mismo año en la Notaría de Santiago de don Sergio Rodríguez Garret, se aprobó la división de la Compañía General de Electricidad Industrial S.A. en una sociedad continuadora de la misma y en una nueva sociedad que se constituyó con el nombre de Indiver S.A. y cuyo objeto es realizar actividades de inversión.

El capital de Indiver S.A. se enteró con parte del patrimonio asignado como consecuencia de la división de la Compañía, de cuyo patrimonio total de M\$ 7.336.510 según Balance al 31 de diciembre de 1981 que sirvió de base para la división, se destinó a Indiver S.A. M\$ 826.300.

Las acciones representativas del capital de la nueva sociedad se entregaron liberadas de pago, en relación a una acción de Indiver S.A. por cada acción de la Compañía que los accionistas tenían registradas el día 29 de septiembre de 1982.

Los valores, por grupos de Activo y Pasivo, aportados por la Compañía a Indiver S.A. según Balance General de División al 31 de diciembre de 1981 que integra el Informe Pericial preparado por la firma de Auditores Externos señores Macaya, Olate y Cia. Ltda., designados por la Junta para tal efecto, es como sigue:

BALANCE GENERAL DE DIVISION AL 31 DE DICIEMBRE DE 1981 (por rubros)

	Saldos a dividir M\$	CGEI S.A. Continuadora M\$	INDIVER S.A. M\$
ACTIVOS			
Circulante	1.045.399	786.431	258.968
Fijo	3.754.483	3.754.483	-
Otros activos	3.571.475	3.004.143	567.332
Total activos	8.371.357	7.545.057	826.300
PASIVOS			
Circulante	569.222	569.222	-
A largo plazo	572.710	572.710	-
Capital y reservas	7.229.425	6.403.125	826.300
Total Pasivos	8.371.357	7.545.057	826.300

Los Activos y Pasivos entregados a Indiver S.A. al 31 de diciembre de 1981 son los siguientes:

		M\$
ACTIVOS		
Circulante		
Disponible		80.100
Depósitos a plazo		120.000
Valores negociables		58.868
6.000.000 acciones Banco Sudamericano	M\$ 46.269	
263.670 acciones Banco de Concepción	3.055	
827.079 acciones Manufacturas de Cobre S.A.	9.544	
Otros Activos		
Inversiones en empresas relacionadas:		
13.633.950 acciones Vidrios, Cristales Liriquén S.A.		219.984
279.999 acciones AFP Summa S.A.		19.378
84.000 acciones Compañía de Seguros El Roble S.A.		9.072
Anticipos Vidrios, Cristales Liriquén y otros:		
Deudores varios		154.287
Depósitos a plazo Citibank		164.611
Total Activos		826.300
PASIVOS		
Capital		43.823
Reservas de revalorización (Otras reservas)		715.998
Utilidades retenidas		66.479
Reserva futuros dividendos	M\$ 22.047	
Utilidades acumuladas	44.432	
Total Pasivos		826.300

El efecto patrimonial de esta división es el equivalente al valor de libro neto del Activo de Indiver S.A., valor en que disminuye el patrimonio de la Compañía, sin que ello afecte a sus resultados operacionales. En cambio, se independizan de los negocios del giro propio de la Compañía los resultados de las inversiones de estas sociedades anónimas que se aportan a Indiver S.A. Los señores accionistas fueron debidamente informados al respecto por medio de publicaciones en los diarios y en carta explicativa que se les hizo llegar, donde se especificó los detalles de la división.

5. Documentos y cuentas por cobrar a empresas relacionadas

	Corto plazo		Largo plazo	
	1982	1981	1982	1981
	M\$	M\$	M\$	M\$
Documentos por cobrar:				
Indiver S.A.	-	-	-	-
M US\$ 2.000 con interés Libor más	-	-	116.940	-
11/8 y 11/40% con vencimiento el año 1987	-	-	-	-
Intereses devengados sobre M US\$ 2.000	1.976	-	-	-
Otros cargos en cuenta corriente	29	-	-	-
Total	2.005	-	116.940	-

Varios deudores:

	1982	1981
	M\$	M\$
Compañía Chilena de Medidores S.A.	3.200	-
Dividendos por cobrar	-	-
Immobiliaria General S.A.	-	-
Anticipos otorgados a cuenta de futuras capitalizaciones	-	278.787
Total	3.200	278.787

La deuda de Indiver S.A. corresponde a Mutuo de 17 de noviembre de 1982 ante Notario señor Rubén Galecio Gómez por compra de 9.000.000 de acciones de Indiver S.A. a la Mutual de Empleados de la Compañía. Indiver S.A. canceló haciendo nulo el Mutuo de M US\$ 2.000 entre la Compañía y la Mutual de Empleados, otorgado según Escritura Pública de 14 de abril de 1982 ante Notario señor Rubén Galecio Gómez.

6. Documentos y cuentas por pagar a empresas relacionadas

	1982	1981
	M\$	M\$
Cuentas por pagar:		
Sociedad de Computación Binaria S.A.	1.588	753
Compañía Chilena de Medidores S.A.	795	-
Total	2.383	753

Corresponde a facturas por prestación de servicios computacionales y adquisición de material eléctrico respectivamente. Las operaciones responden al giro de la Compañía.

7. Existencias

El rubro de existencias se compone como sigue:

	1982	1981
	M\$	M\$
Material de explotación (conductores, aisladores, material galvanizado, medidores, transformadores, etc.)	383.234	308.134
Torres, postes y rieles	15.411	15.695
Otros materiales	2.377	6.029
Materiales en tránsito	8.333	13.534
Importaciones en tránsito	20.730	39.205
Total	430.085	382.597

8. Activo Fijo

Los rubros que conforman el activo fijo son los siguientes:

	1982	1981
	M\$	M\$
Terrenos	120.386	99.832
Edificios	983.960	964.631
Obras civiles y equipos de generación	320.744	375.687
Subestaciones	2.451.329	2.369.878
Líneas de transmisión y redes de distribución	7.522.987	7.371.497
Equipo de transporte, mobiliario, etc.	444.279	432.392
Otros activos fijos	20.433	15.613
Total	11.864.018	11.619.530
Menos: Extensiones financiadas por terceros	(2.108.778)	(2.047.717)
Total	9.755.240	9.571.813
Menos: Depreciación	(5.316.754)	(5.050.820)
Total activo fijo	4.438.486	4.520.993

9. Inversiones

	1982	1981
	M\$	M\$
a) Valores negociables		
De acuerdo a lo expresado en nota 2e. el valor de cotización bursátil de la cartera de acciones al 31 de diciembre ascendió a:	11.099	242.908
Costo de adquisición corregido	(2.581)	(87.147)
Mayor valor bursátil	8.518	155.761

El detalle de estas inversiones es el siguiente:

Sociedades	N° Acciones	% Partic.	Patrimonio Sociedades	Costo Corregido	Valor Bursátil Unitario	Valor Bursátil Inversión
Indiver S.A.	16.414.270	4,56	475.277	1.649	0,60	9.849
Fondo de Capitales Unidos	3.601	0,26	358.376	920	255,21	920
Emp. Pac. de Electricidad S.A. (A y B)	14.882	0,00	105.079.333	12	22,15	329
Compañía Chilena de Electricidad S.A.	19	0,00	35.959.935	0	70,80	1

Acciones propia emisión y acciones Indiver S.A.

Por Resolución N° 10.823 de 30 de diciembre de 1969 de la Superintendencia de Valores y Seguros, la Compañía fue autorizada para adquirir 18.480.486 de acciones de su propia emisión. Después de las modificaciones del capital social de la Sociedad, la cantidad de acciones en poder de la Compañía ascendió, al 19 de octubre de 1982, a 16.414.270. A fin de dar cumplimiento a las disposiciones legales vigentes, con fecha 20 de octubre de 1982 la Compañía procedió a enajenar los 16.414.270 de acciones. La transacción se llevó a efecto a un precio de \$ 9,60 cada una, que corresponde al precio promedio certificado por la Bolsa de Comercio de Santiago. Las acciones, que representan el 4,56% del capital social de la Compañía fueron adquiridas por Indiver S.A. La operación reportó un abono a resultados de M\$ 157.660.

Como consecuencia de la división de la Sociedad, a que se refiere el número 4 de estas notas, la Compañía recibió 16.414.270 de acciones liberadas de pago de Indiver S.A.

b. Inversiones en empresas relacionadas

Compañía Chilena de Medidores S.A.
En agosto de 1982, la Compañía adquirió 3.500 acciones con lo cual, su participación en la Compañía Chilena de Medidores S.A. es de 49,33% antes de esta compra, quedó, a contar de esa fecha, en 49,45%.

Transformadores Unión Ltda.
El monto del patrimonio de Transformadores Unión Ltda. al 31 de diciembre de 1982 significó establecer el valor de la inversión en \$1.

Compañía de Seguros La Previsora S.A.
La Sociedad posee 1.265.000 acciones que representan el 19,64% de interés en su patrimonio. La Compañía de Seguros La Previsora S.A. se encuentra en liquidación y en diciembre de 1982 efectuó el primer reparto provisorio de capital ascendente a \$1.- La proporción de resultados correspondiente a la Compañía se calculó en base a balance provisorio al 31 de diciembre de 1982.

Comercial Gasco Ltda.
En diciembre de 1982 la Compañía adquirió el 10% de los derechos sobre Comercial Gasco Ltda. La inversión ascendió a M\$ 596. La subsidiaria Compañía de Consumidores de Gas de Santiago S.A. es poseedora del 99% restante.

	Participación en el capital de la emisora %	Valor Patrimonial 1982	Proporcional 1981
		M\$	M\$
Cia. de Consumidores de Gas de Santiago S.A.	54,62	3.006.439	3.027.492
Immobiliaria General S.A.	99,92	122.696	179.595
Compañía Chilena de Medidores S.A.	49,45	95.640	96.523
Sociedad de Computación Binaria S.A.	33,91	33.121	47.437
Compañía de Seguros La Previsora S.A.	19,64	11.637	13.885
Comercial Gasco Ltda.	1,00	236	26.880
Transformadores Unión Ltda.	40,00	0	263.980
Vidrios, Cristales Liriquén S.A.	45,44	9,33	23.255
A.F.P. Summa S.A.	9,33	-	10.887
Compañía de Seguros El Roble S.A.	9,33	-	-
Total		3.269.769	3.629.934
Vidrios, Cristales Liriquén S.A. anticipo (capitalizado Feb. 82)		-	383.033
Total		3.269.769	4.012.967

El detalle de las inversiones permanentes es el siguiente:

Sociedades	N° Acciones	% Partic.	Patrimonio Sociedades	Valor Contable Inver. (V.P.P.)	Result. del Ejercicio	Valor Burs. Unitario	Valor Burs. Sociedad
Cia. de Consumidores de Gas de Santiago S.A.	80.839.663	54,62	3.504.282	3.006.439	44.923	4,60	680.800
Immobiliaria General S.A.	99.999	99,92	122.795	122.696	3.080	-	-
Cia. Chilena de Medidores S.A.	1.384.693	49,45	193.407	95.640	5.196	-	-
Soc. de Computación Binaria S.A.	2.642.458	33,91	97.674	33.121	(38.753)	-	-
Cia. de Seguros La Previsora S.A. en Liquid.	1.265.000	19,64	59.212	11.637	(3.005)	-	-
Comercial Gasco Ltda.	1.000	1,00	21.626	236	(19.355)	-	-
Transformadores Unión Ltda.	-	40,00	(10.384)	0	(125.613)	-	-



Compañía General de Electricidad Industrial S.A. (VIENE DEL FRENTE)

c. Inversiones en otras sociedades

Banco de Fomento del Biobío, Cooperativa Sodimac y Sociedad Inmobiliaria de la Empresa S.A.
La Compañía tiene inversiones no significativas en estas empresas, las cuales se encuentran en vías de liquidación.
Estas inversiones se presentan valuadas a \$ 1 cada una con un efecto en resultados de M\$ 2.108. Al 31.12.82 el total de este rubro asciende a \$ 89.

10. Deudores a largo plazo

Este rubro se forma por seis pagarés aceptados por la Compañía Sudamericana de Fósforos S.A. (Cosaf) en pago de consumos de energía; con vencimientos anuales desde el 30 de octubre de 1984 al 30 de octubre de 1989, por M US\$ 3 - cada uno.

11. Intangibles

Este ítem registra el producto del total de las obligaciones con bancos (expresadas en dólares estadounidenses) contraídas antes del 6 de agosto de 1982 y el diferencial de \$ 15,10 por dólar entre los tipos de cambio preferencial y referencial.
Estos montos se mantendrán en la cuenta mientras se devengue el derecho a los pagarés compensatorios a que se refiere el acuerdo N° 1484-27-821215 del Banco Central de Chile.

Como resguardo del menor valor de mercado de los pagarés, se ha establecido una provisión de 200% sobre su valor nominal.

	1982
	M\$
Valuación de pagarés a valor par	187.160
Menos: Provisión	(37.432)
Valor neto	149.728

12. Otros

	1982	1981
	M\$	M\$
Depósitos a plazo tomado en el Banco Sudamericano; entregado en garantía a la Municipalidad de Talca	100	-
Impuestos diferidos (nota 19)	44.115	-
	44.215	-

13. Obligaciones con bancos e instituciones financieras

La composición de las obligaciones que forman este rubro es la siguiente:

	1982		1981	
	M\$	M US\$	M\$	M US\$
Corto Plazo				
Chase Manhattan Bank	111.437	1.515		
Citibank N. A.	6.474	88	28.705	415
	117.911	1.603	28.705	415
Porción largo plazo:				
Manufacturers Hanover Trust	5.634	77	7.390	189
Lloyds Bank International	21.301	289	6.383	164
Citibank N. A.	10.594	144	-	-
Largo Plazo	37.529	510	13.773	353
Vencimientos en 1983:				
Manufacturers Hanover Trust	-	-	3.510	90
Lloyds Bank International	-	-	5.106	131
	-	-	8.616	221
Vencimientos en 1984:				
Lloyds Bank International	8.026	109	5.105	131
Citibank N. A.	19.310	262	-	-
	27.336	371	5.105	131
Vencimientos en 1985:				
Lloyds Bank International	130.642	1.776	83.106	2.131
Citibank N. A.	9.655	131	-	-
	140.297	1.907	83.106	2.131
Vencimientos en 1986:				
Lloyds Bank International	138.817	1.887	88.305	2.264
Vencimientos en 1987:				
Lloyds Bank International	285.957	3.887	88.305	2.264
Vencimientos en 1988:				
Lloyds Bank International	134.804	1.833	85.753	2.199
Vencimientos en 1989:				
Lloyds Bank International	73.570	1.000	46.800	1.200
Total largo plazo	800.781	10.885	405.990	10.410

Los intereses devengados al 31 de diciembre de 1982 y 1981 se incluyen en el pasivo circulante y, de acuerdo a lo pactado, corresponden a Libor más 20% para el crédito concedido por el Chase Manhattan Bank; Libor más 1,25% para los del Citibank N.A.; Libor más 2,25% para Manufacturers Hanover Trust y Libor más 1,25% y Libor más 1,125% para los del Lloyds Bank International.

Los créditos han sido valuados en base al dólar estadounidense de referencia de \$ 73,57 por dólar.

14. Obligaciones a largo plazo con vencimiento dentro del año y documentos por pagar a largo plazo.

Obligaciones a largo plazo con vencimiento dentro del año.

	1982	1981
	M\$	M\$
Corfo - Bid	852	1.228
Corfo - Línea Curarrehue	1.859	1.870
Corfo - Transformadores Rhona	18.589	19.138
Corfo - Electrificación rural	5	6
Créditos con terceros	9.230	13.011
Pagarés a terceros	23.775	26.382
Letras financieras	2.844	2.250

Documentos por pagar a largo plazo

	1982	1981
	M\$	M\$
Vencimientos en 1983:		
Corfo - Bid	-	856
Corfo - Línea Curarrehue	-	1.870
Corfo - Transformadores Rhona	-	17.531
Créditos con terceros	-	16.450
Pagarés con terceros	-	24.426
Letras financieras	-	2.195
	-	63.328

	1982	1981
	M\$	M\$
Vencimientos en 1984:		
Corfo - Bid	852	856
Corfo - Línea Curarrehue	1.859	1.870
Corfo - Transformadores Rhona	17.518	17.530
Créditos con terceros	554	490
Pagarés con terceros	22.582	24.426
Letras financieras	2.392	1.754
	45.757	46.926

	1982	1981
	M\$	M\$
Vencimientos en 1985:		
Corfo - Bid	852	856
Corfo - Línea Curarrehue	1.859	1.870
Créditos con terceros	452	470
	3.163	3.196

	1982	1981
	M\$	M\$
Vencimientos en 1986:		
Corfo - Bid	852	856
Corfo - Línea Curarrehue	1.859	1.870
	2.711	2.726

	1982	1981
	M\$	M\$
Vencimientos en 1987:		
Corfo - Bid	852	856
Corfo - Línea Curarrehue	1.859	1.870
	2.711	2.726

	1982	1981
	M\$	M\$
Vencimientos en 1988:		
Corfo - Bid	852	856
Corfo - Línea Curarrehue	1.859	1.870
	2.711	2.726

	1982	1981
	M\$	M\$
Vencimientos en 1989:		
Corfo - Bid	852	856
Corfo - Línea Curarrehue	1.859	1.870
	2.711	2.726

	1982	1981
	M\$	M\$
Vencimientos en 1990:		
Corfo - Bid	852	856
Corfo - Línea Curarrehue	932	932
	1.784	1.788

	1982	1981
	M\$	M\$
Vencimientos en 1991:		
Corfo - Bid	852	856

	1982	1981
	M\$	M\$
Vencimientos en 1992:		
Corfo - Bid	852	856
Vencimientos en 1993:		
Corfo - Bid	167	175
Acreedores por aportes reembolsables (DFL N° 1 de 13 de septiembre de 1982)	26.966	-
Total documentos por pagar a largo plazo	90.385	128.029

A través de la Corporación de Fomento de la Producción, el Banco Interamericano de Desarrollo otorgó préstamos para electrificación rural. Estos créditos son reajustables en base a la variación del IPC y devengan un interés anual de 6%.

"Acreedores por aportes reembolsables" corresponde a aportes recibidos de clientes y que se reembolsarán sujeto a las disposiciones del DFL N° 1.

15. Acreedores varios

Las partidas se componen de cheques no cobrados y otras. M\$ 412 en 1982 y M\$ 544 en 1981.

16. Provisiones y castigos

Las provisiones efectuadas al 31 de diciembre de 1982 y 1981 son las siguientes:

	1982	1981
	M\$	M\$
Remuneraciones y leyés sociales	15.724	14
Participación Directorio	25.551	19.124
Pago de facturas y otros	-	2.376
	41.275	21.514

Los castigos al 31 de diciembre de 1982 y 1981 son:

	1982	1981
	M\$	M\$
Castigo de menor precio en venta de chatarra por desarme Central Hidráulica	54.779	22.541
Menor precio en venta de chatarra	4.613	979
Ajuste de ejercicios anteriores	5.551	-
	64.943	23.520

Además, se provisionó una reserva para el castigo de cuentas incobrables por consumos, ascendente a

25.000	4.800
89.943	28.320

17. Retenciones

Impuestos previsionales	16.385	29.857
Impuesto al valor agregado	45.786	47.801
Pagos previsionales mensuales	27.041	-
Impuesto único	9.926	11.679
Varios	692	35
	99.830	89.372

18. Impuesto a la Renta

	1982	1981
	M\$	M\$
La provisión para impuesto a la renta, tasa adicional e impuesto habitacional para el presente ejercicio ascendió a	255.070	274.704
Menos: pagos previsionales reajustados	(244.193)	(141.581)
Impuesto a pagar	10.877	133.123

19. Impuestos diferidos

Los montos contabilizados con concepto de impuestos diferidos son los siguientes:

	1982		1981	
	Activos M\$	Pasivos M\$	Activos M\$	Pasivos M\$
Circulante				
Provisión deudas incobrables	11.500	-	-	-
Otros				
Provisión garantía en Banco Real a favor de Transformadores Unión Ltda.	26.896	-	-	-
Reserva resguardo de intangibles	17.219	-	-	-
Circulante				
Valorización créditos Circular N° 4 del 01.02.83 S.I.I.	-	3.543	-	-
A largo plazo				
Valorización créditos Circular N° 4	-	82.550	-	-
Indemnización por años de servicio	-	19.947	-	24.954
	55.615	106.040	-	24.954
El rubro "Otros pasivos a largo plazo" incluye, además, obligación garantizada por compra acciones Gasco	-	-	-	86.827
	55.615	106.040	-	111.781

20. Indemnización por años de servicio

La provisión al 31 de diciembre de 1982 y 1981 es como sigue:

	1982	1981
	M\$	M\$
Saldo al inicio del ejercicio:		
Indemnización	34.544	30.479
Impuesto diferido	20.795	8.908
	55.339	39.387
Retiros	(21.365)	(12.753)
Provisión del año	17.281	16.818
Saldo al cierre del ejercicio	51.255	43.452
Impuesto diferido	(848)	11.887
	50.407	55.339
Corrección monetaria extracontable	-	11.067
	50.407	66.406
Composición del saldo al cierre:		
Provisión	30.460	-
Impuesto diferido	19.947	-
	50.407	-

La provisión para indemnización por años de servicio se presenta en los estados financieros al 31 de diciembre de 1982 y 1981, como sigue:

	1982	1981
	M\$	M\$
Provisiones:		
Indemnización por años de servicio	30.460	41.452
Otra partida que conforma el rubro (Banco Real M US\$ 1.000)	73.570	-
	104.030	41.452

21. Cambios en el Patrimonio

Por Resolución N° 465-S de 22 de septiembre de 1980 de la Superintendencia de Valores y Seguros, la Compañía fue autorizada para aumentar el Capital de M\$ 300.000 dividido en 300.000.000 de acciones a M\$ 600.000 dividido en 600.000.000 de acciones, dentro del plazo de tres años contados desde el 10 de octubre de 1980, fecha de publicación en el Diario Oficial de la Resolución que aprobó la reforma.

Haciendo uso de esta autorización, el Directorio resolvió emitir una acción liberada de pago por cada cinco acciones que poseyeran los accionistas el quinto día hábil anterior al 21 de abril de 1982, quedando de este modo el Capital Suicrito y Pagado en 360 millones de acciones, sin valor nominal.

La emisión se materializó en abril de 1982 y significó un cargo de M\$ 66.660 a la cuenta Fondo de Revalorización de Bienes Físicos DFL N° 4 que forma parte de Otras Reservas.

De acuerdo a lo dispuesto en el artículo N° 10 de la Ley N° 18.046, la Compañía procedió a distribuir en forma proporcional el 20% de revalorización del capital propio financiero entre las cuentas de Capital Pagado y otras representativas del Patrimonio. Estas modificaciones se entenderán como de pleno derecho una vez que la Junta de Accionistas apruebe el Balance del Ejercicio anual.

CONCLUYE A LA VUELTA



Compañía General de Electricidad Industrial S.A.

Estados Financieros Consolidados al 31 de diciembre de 1982

Activos	1982	1981
CIRCULANTES		
Disponibles	220.854	164.839
Depósitos a plazo	303.313	199.957
Valores negociables (neto)	2.581	87.147
Deudores por venta (neto)	881.745	810.209
Documentos por cobrar (neto)	76.469	82.674
Deudores varios (neto)	53.781	92.246
Documentos y cuentas por cobrar empresas relacionadas	5.205	-
Existencias (neto)	599.708	592.900
Impuestos por recuperar	28.155	33.646
Gastos pagados por anticipado	18.211	16.124
Impuestos diferidos	11.500	-
Otros activos circulantes	5.546	15.394
Total Activos Circulantes*	2.207.068	2.095.136
FIJOS		
Terrenos	318.955	298.401
Construcciones y obras de infraestructura	9.410.564	9.244.167
Maquinarias y equipos	3.328.249	2.968.175
Otros activos fijos	211.496	147.328
Mayor valor por revalorización técnica del activo fijo	4.578.382	4.578.382
Depreciación (menos)	(6.308.258)	(5.734.781)
Total Activos Fijos	11.539.388	11.501.672
OTROS		
Inversiones en empresas relacionadas	140.398	865.879
Inversiones en otras sociedades	22.064	24.820
Menor valor de inversiones	26.086	-
Deudores a largo plazo	1.412	-
Documentos y cuentas por cobrar empresas relacionadas	116.940	108
Intangibles	302.293	-
Otros	101.201	38.823
Total Otros Activos	710.394	929.630
TOTAL ACTIVOS	14.456.850	14.526.438

Pasivos	1982	1981
CIRCULANTES		
Obligaciones con bancos corto plazo	305.697	246.865
Obligaciones con bancos porción largo plazo	143.362	77.880
Obligaciones largo plazo con vencimiento dentro de un año	101.678	162.524
Dividendos por pagar	100.711	63.992
Cuentas por pagar	218.635	226.148
Documentos por pagar	14.144	60.029
Acreedores varios	6.341	7.349
Documentos y cuentas por pagar empresas relacionadas	2.383	753
Provisiones	61.717	61.825
Retenciones	179.309	153.226
Impuesto a la renta	11.059	136.754
Ingresos percibidos por adelantado	34.842	84.384
Impuestos diferidos	3.543	-
Otros pasivos circulantes	25.000	112.449
Total Pasivos Circulantes	1.208.421	1.394.178
A LARGO PLAZO		
Obligaciones con bancos	1.410.938	597.766
Documentos por pagar	507.686	627.079
Provisiones	271.454	221.785
Otros pasivos a largo plazo	506.893	352.079
Total Pasivos a Largo Plazo	2.726.971	1.798.709
INTERES MINORITARIO	2.497.942	2.529.739
PATRIMONIO		
Capital pagado	426.631	399.960
Otras reservas	6.752.489	7.668.619
Reserva futuros dividendos	175.054	129.219
Utilidades acumuladas	352.194	275.320
UTILIDAD DEL EJERCICIO	511.017	382.489
Dividendos provisionarios (menos)	(193.869)	(51.795)
Total Patrimonio	8.023.516	8.803.812
TOTAL PASIVOS	14.456.850	14.526.438

Las notas explicativas adjuntas N°s 1 al 27 forman parte integral de estos estados financieros.

Estado Consolidado de Resultados

Por los años terminados el 31 de diciembre de 1982 y 1981
(Las cifras están expresadas en miles de pesos - M\$)

	1982	1981
Ingresos de explotación	10.021.811	9.207.146
Costos de explotación (menos)	(7.746.316)	(7.204.868)
Margen de explotación	2.275.496	2.002.278
Gastos de administración y ventas (menos)	(1.267.481)	(1.369.200)
RESULTADO OPERACIONAL	1.008.014	633.078
Ingresos financieros	278.350	184.593
Utilidad inversión empresas relacionadas	2.567	27.471
Otros ingresos fuera de la explotación	226.219	222.913
Utilidad en venta de activos	157.660	-
Pérdida inversión empresas relacionadas	(76.975)	(59.346)
Amortización menor valor de inversiones	(6.882)	-
Gastos financieros	(369.286)	(252.200)
Otros egresos fuera de la explotación	(148.356)	(42.053)
Corrección monetaria	(125.850)	37.498
RESULTADO NO OPERACIONAL	(62.553)	118.876
Resultado antes del impuesto a la renta	945.461	751.954
Impuesto a la renta (menos)	(414.055)	(304.711)
Utilidad consolidada	531.406	447.243
Interés minoritario (menos)	(20.389)	(64.754)
UTILIDAD DEL EJERCICIO	511.017	382.489

Las notas explicativas adjuntas N°s 1 al 27 forman parte integral de estos estados financieros.

Variaciones Principales Componentes del Capital de Trabajo

(Las cifras están expresadas en miles de pesos - M\$)

	1982	1981
ACTIVO CIRCULANTE AUMENTOS (DISMINUCIONES)		
Disponibles y depósitos a plazo	159.371	81.644
Valores negociables (neto)	(84.566)	(421.739)
Deudores por ventas documentos por cobrar y deudores varios (netos)	26.866	249.342
Documentos y cuentas por cobrar a empresas relacionadas	5.205	-
Existencias (neto)	6.808	115.085
Otros	(1.752)	33.390
Total Variaciones Activo Circulante	111.932	57.722

PASIVO CIRCULANTE (AUMENTOS) DISMINUCIONES

Obligaciones bancos e instituciones financieras	(124.314)	(61.825)
Obligaciones a largo plazo con vencimiento dentro de un año	60.846	(153.070)
Dividendos por pagar	(36.719)	15.529
Cuentas por pagar y documentos por pagar	53.398	(28.838)
Documentos y cuentas por pagar a empresas relacionadas	(1.630)	-
Provisiones y retenciones	(25.975)	(135.833)
Otros	260.151	16.341
Total Variaciones Pasivo Circulante	185.757	(347.696)

AUMENTO (DISMINUCION) CAPITAL DE TRABAJO	297.689	(289.974)
---	----------------	-------------------

Las notas explicativas adjuntas N°s 1 al 27 forman parte integral de estos estados financieros.

SIGUE A LA VUELTA



Compañía General de Electricidad Industrial S.A.

VIENE DE LA VUELTA

Notas a los Estados Financieros Consolidados

Al 31 de diciembre de 1982 y 1981

1. Inscripción en el Registro de Valores

La Compañía, sociedad anónima abierta, se encuentra inscrita en el Registro de Valores bajo fiscalización de la Superintendencia de Valores y Seguros. El número de registro es el 0083.

2. Criterios contables aplicados

a. General

La Sociedad confecciona y presenta los estados financieros consolidados sobre la base de las normas y prácticas de contabilidad establecidas por la Superintendencia de Valores y Seguros y los principios de contabilidad generalmente aceptados en Chile, emitidos por el Colegio de Contadores de Chile A.C., en la medida en que éstos no se contrapongan con aquéllos. En la preparación de los estados adjuntos no han existido discrepancias significativas entre las normas y principios antes mencionados.

b. Subsidiarias consolidadas

La Compañía consolidó todas las subsidiarias con interés mayoritario superior al 50% o como sigue:

	1982	1981
Compañía de Consumidores de Gas de Sigo. S.A.	54,620/o	54,620/o
Inmobiliaria General S.A.	99,920/o	99,920/o

En el presente ejercicio, la Compañía adquirió el 10% de los derechos patrimoniales de Comercial Gasco Ltda.

Los estados financieros consolidados de la Compañía de Consumidores de Gas de Santiago S.A. incluyen las cuentas de Comercial Gasco Ltda., en la cual posee el 99% de los derechos patrimoniales en 1982 y el 75% en 1981.

c. Eliminaciones

Para los efectos de consolidación, todos los saldos y transacciones significativas y el valor patrimonial proporcional de las inversiones que posee la Compañía en las subsidiarias consolidadas fueron eliminados.

d. Unidad monetaria

Los estados financieros están expresados en moneda corriente de poder adquisitivo al 31 de diciembre de 1982, para lo cual fueron aplicadas las normas sobre corrección monetaria establecidas en el Boletín Técnico N° 13 del Colegio de Contadores de Chile A.C. y la Superintendencia de Valores y Seguros.

e. Estados financieros comparativos

Los estados financieros al 31 de diciembre de 1981, que se presentan con fines comparativos, fueron corregidos monetariamente en el mismo porcentaje que se usó para corregir el capital propio en la preparación de los estados al 31 de diciembre de 1982 (200%), con el objeto de permitir la comparación en moneda de igual poder adquisitivo. Esta corrección monetaria fue efectuada extracontablemente.

f. Bases de conversión

Los activos y pasivos en moneda extranjera han sido traducidos a moneda corriente a la tasa de cambio de la moneda extranjera a la fecha de cada balance.

	1982	1981
dólar estadounidense de referencia	73,57	—
dólar estadounidense de referencia Gasco	73,43	—
dólar estadounidense de preferencia	58,47	—
dólar estadounidense	71,96	39,00
dólar australiano (A \$)	—	43,92
libra esterlina (£)	119,15	—

g. Valuación de activos

Los valores negociables (interés en el patrimonio inferior a 100%) fueron valuados a su costo de adquisición corregido conforme a la variación del Índice de Precios al Consumidor (IPC) entre el mes de compra y el 31 de diciembre de 1982 y 1981, lo que resultó inferior al precio de mercado. Las existencias fueron valuadas al costo más corrección monetaria, según lo establecido en el artículo N° 41 de la Ley de la Renta.

Los bienes del activo fijo de la Compañía Matriz están valuados tomando por base los valores que fueron fijados por la Superintendencia de Servicios Eléctricos y de Gas (SEG) al 31 de diciembre de 1976, con arreglo a las disposiciones de los artículos N°s 140 y 141 del DFL N° 4.

Las inversiones en activos fijos en la Matriz desde el 1° de enero de 1977 y bienes de las compañías subsidiarias, están valuados al costo más revalorizaciones legales acumuladas al 31 de diciembre de 1982 y 1981 y más la diferencia por revalorización técnica que afecta a la Compañía de Consumidores de Gas de Santiago S.A.

Las depreciaciones de los bienes del activo fijo han sido calculadas uniformemente de acuerdo con el método lineal, en función de la vida útil estimada de los bienes. El cargo a gastos asciende a M\$ 562.561, en 1982, y M\$ 519.496, en 1981.

Las inversiones en empresas relacionadas están valuadas en base al método de "valor patrimonial proporcional" (V.P.P.) e incluyen las inversiones en sociedades en que el interés directo e indirecto de la Compañía Matriz más las efectuadas por sus subsidiarias consolidadas es mayor a 100% e inferior a 50%.

h. Ingresos de operación

Los estados financieros de la Compañía de Consumidores de Gas de Santiago S.A., que han sido consolidados, incluyen el movimiento de ingresos y gastos originados en la operación de la Planta Biogas, que abarca el período comprendido entre el 1° de julio y el 31 de diciembre de 1982.

En el año 1981 se incluyó el movimiento de operación de seis meses de la Sucursal de la XII Región, Magallanes.

i. La Compañía Matriz y su subsidiaria Compañía de Consumidores de Gas de Santiago S.A., determinan el valor actual de la provisión para indemnización por años de servicio de su personal, en base al método del costo devengado del beneficio, considerando una tasa de descuento de 80% y 60% anual, respectivamente. Asimismo, se ha dado reconocimiento al impuesto diferido resultante.

3. Cambios contables

No se ha efectuado cambios en los criterios contables aplicados respecto de ejercicios anteriores, con excepción del tratamiento del impuesto diferido señalado en la nota 15.

Para los efectos de presentación se efectuó algunas reclasificaciones de saldos de acuerdo a lo determinado por la Superintendencia de Valores y Seguros.

4. División de la Compañía General de Electricidad Industrial S.A.

En Junta General Extraordinaria de Accionistas, celebrada el 6 de agosto de 1982, reducida a Escritura Pública el 13 de septiembre del mismo año, en la Notaría de Santiago de don Sergio Rodríguez Carzú, se aprobó la división de la Compañía General de Electricidad Industrial S.A., en una sociedad continuadora de la misma y en una nueva sociedad que se constituyó con el nombre de Indiver S.A. y cuyo objeto es realizar actividades de inversión.

El capital de Indiver S.A. se enteró con parte del patrimonio asignado como consecuencia de la división de la Compañía, de cuyo patrimonio total de M\$ 7.336.510, según Balance al 31 de diciembre de 1981 que sirvió de base para la división, se destinó a Indiver S.A. M\$ 826.300.

Las acciones representativas del capital de la nueva Sociedad se entregaron liberadas de pago, en relación a una acción de Indiver S.A. por cada acción de la Compañía que los accionistas tenían registradas el día 29 de septiembre de 1982.

Los valores, por grupos de Activos y Pasivos, aportados por la Compañía a Indiver S.A. según Balance General de División al 31 de diciembre de 1981, que entrega el Informe Pericial preparado por la firma de Auditores Externos señores Macaya, Olate y Cía. Ltda., designados por la Junta para tal efecto, es como sigue:

BALANCE GENERAL DE DIVISION AL 31 DE DICIEMBRE DE 1981 (por rubros)

	CGEI S.A.	Continuadora	INDIVER S.A.
	M\$	M\$	M\$
ACTIVOS			
Circulante	1.045.399	786.431	258.968
Fijo	3.754.483	3.754.483	19.378
Otros activos	3.571.475	3.004.143	567.332
Total activos	8.371.357	7.545.057	826.300
PASIVOS			
Circulante	569.222	569.222	—
A largo plazo	572.710	572.710	—
Capital y reservas	7.229.425	6.403.125	826.300
Total Pasivos	8.371.357	7.545.057	826.300

Los Activos y Pasivos entregados a Indiver S.A. al 31 de diciembre de 1981 son los siguientes:

	CGEI S.A.	Continuadora	INDIVER S.A.
	M\$	M\$	M\$
ACTIVOS			
Circulante	—	—	—
Disponible	—	—	80.100
Depósitos a plazo	—	—	120.000
Valores negociables	—	—	58.868
6.500.000 acciones Banco Sudamericano	—	—	46.269
263.670 acciones Banco de Concepción	—	—	3.055
827.079 acciones Manufacturas de Cobre S.A.	—	—	9.544
Total Activos	—	—	258.968
Otros Activos			
Inversiones en empresas relacionadas:			
13.633.950 acciones Vidrios, Cristales Lirquén S.A.	—	—	219.984
279.999 acciones AFP Summa S.A.	—	—	19.378
84.000 acciones Compañía de Seguros El Roble S.A.	—	—	9.072
Anticipos Vidrios, Cristales Lirquén y otros	—	—	154.287
Deudores varios	—	—	164.611
Depósitos a plazo Citibank	—	—	567.332
Total Activos	—	—	826.300
PASIVOS			
Capital	—	—	43.823
Reservas de revalorización (Otras reservas)	—	—	715.998
Utilidades retenidas	—	—	66.479
Reserva futuros dividendos	—	—	22.047
Utilidades acumuladas	—	—	44.432
Total Pasivos	—	—	826.300

El efecto patrimonial de esta división es el equivalente al valor de libro neto del Activo de Indiver S.A., valor en que disminuye el patrimonio de la Compañía, sin que ello afecte a sus resultados operacionales. En cambio, se independizan de los negocios del giro propio de la Compañía los resultados de las inversiones de estas sociedades anónimas que se aportan a Indiver S.A. Los señores accionistas fueron debidamente informados al respecto por medio de publicaciones en los diarios y en carta explicativa que se les hizo llegar, donde se especificó los detalles de la división.

5. Documentos y cuentas por cobrar a empresas relacionadas

	Corto plazo		Largo plazo	
	1982	1981	1982	1981
	M\$	M\$	M\$	M\$
Documentos por cobrar:				
Indiver S.A.	—	—	—	—
M US\$ 2.000 con interés Libor más 1 1/8 y 1 1/4% con vencimiento el año 1987	—	—	116.940	—
Intereses devengados sobre M US\$ 2.000	1.976	—	—	—
Otros cargos en cuenta corriente	29	—	—	—
Total	2.005	—	116.940	—
Varios deudores:				
Compañía Chilena de Medidores S.A.	3.200	—	—	—
Dividendos por cobrar	—	—	—	108
Otros cargos en cuenta corriente	5.205	—	116.940	108
Total	8.405	—	117.048	108

La deuda de Indiver S.A. corresponde a Mutuo de 17 de noviembre de 1982 ante Notario señor Rubén Galecio Gómez, por compra de 9.000.000 de acciones Electricidad a la Mutual de Empleados de la Compañía. Indiver S.A. canceló haciendo nulo el Mutuo de M US\$ 2.000 entre la Compañía y la Mutual de Empleados, otorgado según Escritura Pública de 14 de abril de 1982 ante Notario señor Rubén Galecio Gómez.

6. Documentos y cuentas por pagar a empresas relacionadas

	1982	1981
	M\$	M\$
Cuentas por pagar:		
Sociedad de Computación Binaria S.A.	1.588	753
Compañía Chilena de Medidores S.A.	795	—
Total	2.383	753

Corresponde a facturas por prestación de servicios computacionales y adquisición de material eléctrico, respectivamente. Las operaciones responden al giro de la Compañía.

7. Existencias

	1982	1981
	M\$	M\$
Materiales en bodega	425.027	388.576
Materiales primas	93.886	103.624
Importaciones en tránsito	20.730	39.205
Productos terminados	18.367	8.811
Otros	41.698	52.684
Total	599.708	592.900

8. Activo fijo

	1982	1981
	M\$	M\$
Terrenos y obras de infraestructura	1.864.081	1.858.910
Subestaciones	2.451.229	2.369.878
Líneas de transmisión y redes de distribución	7.522.987	7.361.497
Red de distribución, cilindros, estanques y medidores de gas	1.929.568	1.404.268
Equipo de transporte, mobiliario y otros	1.398.681	1.563.907
Otros	211.496	147.328
Mayor valor revalorización técnica	4.578.382	4.578.382
Total	19.956.424	14.284.170
Menos:		
Depreciación	(6.308.258)	(5.734.781)
Extensiones financiadas por terceros	(2.108.778)	(2.047.717)
Total	11.539.388	11.501.672

9. Inversiones

9.1. Valores negociables

	1982	1981
	M\$	M\$
De acuerdo a lo expresado en nota 2.g. el valor de cotización bursátil de la cartera de acciones al 31 de diciembre ascendió a	11.099	242.908
Costo de adquisición corregido	(2.581)	(87.147)
Total	8.518	155.761

El detalle de estas inversiones es el siguiente:

Sociedades	N° Acciones	% Partic.	Patrimonio Societario	Costo Corregido	Valor Bursátil Unitario	Valor Bursátil Inversión
Indiver S.A.	16.414.270	4,55	473.277	1.649	0,60	9.849
Fondo de Capitales Unidos	3.803	0,26	358.376	920	25,21	920
Emp. Nac. de Electricidad S.A. (A y B)	14.882	0,00	105.078.333	12	22,15	329
Compañía Chilena de Electricidad S.A.	19	0,00	35.919.935	0	70,00	1

Acciones propia emisión y acciones Indiver S.A.

Por Resolución N° 10.823 de 30 de diciembre de 1969, de la Superintendencia de Valores y Seguros, la Compañía fue autorizada para adquirir 18.480.486 de acciones de su propia emisión. Después de las modificaciones del capital social de la Sociedad, la cantidad de acciones en poder de la Compañía ascendió, al 19 de octubre de 1982, a 16.414.270. A fin de dar cumplimiento a las disposiciones legales vigentes, con fecha 20 de octubre de 1982 la Compañía procedió a enajenar los 16.414.270 de acciones. La transacción se llevó a efecto a un precio de \$ 9,60 c/u., que corresponde al precio promedio certificado por la Bolsa de Comercio de Santiago. Las acciones, que representan el 4,56% del capital social de la Compañía fueron adquiridas por Indiver S.A. La operación reportó un abono a resultados de M\$ 157.660.

Como consecuencia de la división de la Sociedad, a que se refiere el número 4 de estas notas, la Compañía recibió 16.414.270 de acciones liberadas de pago de Indiver S.A.

9.2. Inversiones en empresas relacionadas

Compañía Chilena de Medidores S.A.

En agosto de 1982, la Compañía adquirió 3.500 acciones, con lo cual su participación en la Compañía Chilena de Medidores S.A., de 49,33% antes de esta compra, quedó, a contar de esa fecha, en 49,45%.

Transformadores Unión Ltda.

El monto del patrimonio de Transformadores Unión Ltda. al 31 de diciembre de 1982 significó establecer el valor de la inversión en \$ 1.

Compañía de Seguros La Previsora S.A.

La Sociedad posee 1.265.000 acciones que representan el 19,64% de interés en su patrimonio. La Compañía de Seguros La Previsora S.A. se encuentra en liquidación y en diciembre de 1982 efectuó el primer reparto provisorio de capital ascendente a \$ 1. por acción.

La proporción de resultados correspondiente a la Compañía se calculó en base a balance provisorio al 31 de diciembre de 1982.

Comercial Gasco Ltda.

En diciembre de 1982 la Compañía adquirió el 10% de los derechos sobre Comercial Gasco Ltda. La inversión ascendió a M\$ 596.

La subsidiaria Compañía de Consumidores de Gas de Santiago S.A. es poseedora del 99% restante.

Inversión de la Compañía de consumidores de Gas de Santiago S.A. en Comercial Gasco Ltda.

De acuerdo con escritura de fecha 30 de diciembre de 1982, Compañía de Consumidores de Gas de Santiago S.A. aumentó su participación en el capital social de Comercial Gasco Ltda. en los siguientes términos:

a) La Compañía de Consumidores de Gas de Santiago adquirió el 24% de los derechos que Industrias Generales y Complementarias de Gas S.A. (INDUGAS) poseía en Comercial Gasco Ltda., aumentando su participación de 75% a 99% en esta última.

b) De conformidad a lo estipulado en la escritura antes citada se acordó aumentar el capital social de Comercial Gasco Ltda., en M\$ 69.000, correspondiéndole a la Compañía de Consumidores de Gas de Santiago S.A. aportar la proporción en base del porcentaje de tenencia del capital ascendente a M\$ 55.038, que entra en dinero efectivo.

c) Considerando que Comercial Gasco Ltda. presentaba un patrimonio negativo antes del aumento del capital social, la Compañía de Consumidores de Gas de Santiago S.A. procedió a castigar el valor de la inversión antes del referido aumento de capital por un monto de M\$ 36.764 con cargo a los resultados del ejercicio.

d) Incorporando el aumento de capital en la Sociedad emisora, la Compañía de Consumidores de Gas de Santiago S.A. valorizó en su inversión al valor patrimonial proporcional que le correspondía al 31 de diciembre de 1982, reconociéndole un menor valor de la inversión por un monto de M\$ 32.608, el que se amortizará en cinco años. La amortización cargada a los resultados del ejercicio fue de M\$ 6.522.

e) Al 31 de diciembre de 1982, la composición final de la inversión de la Compañía de Consumidores de Gas de Santiago S.A. en Comercial Gasco Ltda. era la siguiente:

	1982		1981	
	Participación	Patrimonio Sociedad	Valor Contable Inversión VPP	Resultado del Ejerc.
	%	M\$	M\$	M\$
99	23,626	23.390	(79.353)	36.764
			Participación en el capital de la emisora	Valor Patrimonial Proporc.
			%	M\$
Compañía Chilena de Medidores S.A.	—	49,45	95.640	96.523
Sociedad de Computación Binaria S.A.	—	33,91	33.121	47.437
Compañía de Seguros La Previsora S.A.	—	19,64	11.637	13.885
Transformadores Unión Ltda.	—	40,00	—	26.880
Vidrios, Cristales Lirquén S.A.	—	43,44	—	263.980
AFP Summa S.A.	—	9,33	—	23.255
Compañía de Seguros El Roble S.A.	—	9,33	—	10.887
Vidrios, Cristales Lirquén S.A.	—	—	140.398	482.847
anticipo (capitalizado Feb.-82)	—	—	—	383.032
Total	99	23.390	140.398	865.879



Compañía General de Electricidad Industrial S.A.

(VIENE DEL FRENTE)

El detalle de las inversiones permanentes es el siguiente:

Sociedades	Nº Acciones	% Part.	Patrimonio Sociedades	Valor contable Inversión (VPP)	Resultado del Ejercicio	Valor nominal Unitario	Valor Burs. Sociedad
Compañía Chilena de Medidores S.A.	1.384.493	49,45	193.407	95.640	5.190	—	—
Sociedad de Computación Binaria S.A.	2.642.458	33,91	97.874	33.121	(38.753)	—	—
Cia. de Seguros La Previsora S.A. (en Lq.)	1.245.000	19,64	59.252	11.637	(5.005)	—	—
Transformadores Unión Ltda.	40,00	(70,84)	—	—	(123.613)	—	—

9.3. Inversiones en otras sociedades

Banco de Fomento del Biobío, Cooperativa Sodomac y Sociedad Inmobiliaria de la Empresa S.A.
La Compañía tiene inversiones no significativas en estas empresas, las cuales se encuentran en vías de liquidación.
Estas inversiones se presentan valuadas a \$1 - cada una con un efecto en resultados de M\$ 2.108.

	Participación o/o	1982 M\$	1981 M\$
A.F.P. Summa S.A.	4,00	11.975	10.325
Compañía de Seguros El Roble S.A.	4,00	7.114	7.547
Acciones varias	—	2.975	6.948
		<u>22.064</u>	<u>24.820</u>

10. Deudores a largo plazo

Este rubro se forma por seis pagarés aceptados por la Compañía Sudamericana de Fósforos S.A. (Cusaf) en pago de consumos de energía, con vencimientos anuales desde el 30 de octubre de 1984 al 30 de octubre de 1989 por M US\$ 3 - cada uno.

11. Intangibles

La valorización de los préstamos contratados en moneda extranjera se ha hecho sobre la base del tipo de cambio referencial vigente al 31 de diciembre de 1982 (los saldos de préstamos al 31 de diciembre de 1981 están expresados al tipo de cambio oficial del Banco Central a esa fecha y corregidos monetariamente al 31 de diciembre de 1982).

Con respecto a aquellos contratados con anterioridad al 6 de agosto de 1982 y de acuerdo con las instrucciones de la Superintendencia de Valores y Seguros emitidas en su Circular Nº 284, de fecha 21 de enero de 1983, se ha procedido a imputar a un activo intangible el monto que resulta de aplicar sobre estos pasivos la diferencia entre el tipo de cambio referencial y el tipo de cambio preferencial (M\$ 302.293 netos), el cual se amortizará a medida que se materialice el pago de los préstamos y consecuentemente se devengue el derecho al pagaré compensatorio a que se refiere el acuerdo Nº 1484-27.821.215, de fecha 18 de diciembre de 1982, del Banco Central.

Como resguardo del menor valor de mercado de los pagarés, la Compañía General de Electricidad Industrial S.A. ha establecido una provisión de 200% sobre su valor nominal (M\$ 37.432).

12. Obligaciones con bancos e instituciones financieras

La composición de las obligaciones que forman este rubro es la siguiente:

	1982	1981	
Circulante	M\$	M\$	
Corto plazo:			
Chase Manhattan Bank	111.437	—	
Citibank N.A.	6.474	28.705	
BICE	46.677	40.531	
Centrobanco	46.270	—	
Bank of Boston	27.196	27.811	
Banco Sud-Americano	3.047	—	
Banco de Chile	4.009	44.390	
Créditos financieros	60.587	—	
Banco Nacional	—	73.728	
Banco Morgan Finanza	—	14.497	
Banco Real	—	17.203	
Total Corto Plazo	<u>305.697</u>	<u>246.865</u>	
	Tam Interés o/o		
Porción largo plazo:	M\$	M\$	
Manufacturers Hanover Trust	Líbor + 2 1/4	5.634	7.390
Lloyds Bank International	Líbor + 1 1/4; 1 1/8 y Líbor + 1 5/8	29.536	6.383
Citibank N.A.	Líbor + 1 1/4	10.594	—
Export Finance and Insurance Corporations (EFIC)	8,0	34.924	25.578
Grindley Brands	7,5	10.012	—
Banco Real	Líbor + 1 3/4	40.876	26.052
Banco Sud-Americano	Líbor + 5,0	11.786	12.477
Total porción largo plazo	<u>143.362</u>	<u>77.880</u>	
Largo Plazo			
Manufacturers Hanover Trust	Líbor + 2 1/4	—	3.510
Lloyds Bank International	Líbor + 1 1/4; 1 1/8 y Líbor + 1 5/8	1.138.966	402.480
Citibank N.A.	Líbor + 1 1/4	28.965	—
Export Finance and Insurance Corporation	8,0	122.235	115.102
Banco Real	Líbor + 1 3/4	52.360	52.104
Grindley Brands	7,5	—	—
Banco Sud-Americano	Líbor + 5,0	27.536	24.570
Total Largo Plazo	<u>1.410.938</u>	<u>597.766</u>	

Los intereses devengados al 31 de diciembre de 1982 y 1981 se incluyen en el Pasivo Circulante.

13. Obligaciones a largo plazo con vencimiento dentro del año y documentos por pagar a largo plazo

13.1. Obligaciones a largo plazo con vencimiento dentro del año

	1982 M\$	1981 M\$
Corfo - Bid	852	1.228
Corfo - Línea Curatrehue	1.859	1.870
Corfo - Transformadores Rhona	18.589	19.138
Corfo - Electrificación rural	—	6
Créditos con terceros	9.230	13.011
Letras financieras	2.844	2.250
Pagarés con terceros	23.775	26.382
Pagarés a terceros	12.549	6.810
Derechos de aduana	31.669	91.654
Empresa Nacional de Petróleo (ENAP)	306	175
Documentos por pagar	—	—
	<u>101.678</u>	<u>162.524</u>

13.2. Documentos por pagar a largo plazo

	1982 M\$	1981 M\$
Corfo - Bid	7.835	8.735
Corfo - Línea Curatrehue	12.086	14.022
Corfo - Transformadores Rhona	17.518	35.061
Créditos con terceros	1.006	17.410
Pagarés con terceros	22.582	48.852
Letras financieras	2.392	3.949
Letras financieras	26.966	—
Acreedores por aportes reembolsables	38.155	30.644
Derechos de aduana	406.588	465.214
Empresa Nacional de Petróleo (ENAP)	2.558	3.192
Otros	—	—
	<u>537.686</u>	<u>627.079</u>

La amortización de las obligaciones con bancos y documentos por pagar a largo plazo se efectuará en los siguientes años:

Año	M\$
1984	215.500
1985	271.475
1986	368.934
1987	487.654
1988	300.499
1989	186.815
1990	59.868
1991	29.894
1992	852
1993	167
Acreedores DFL 1	26.966
	<u>1.948.624</u>

14. Provisiones y castigos

14.1. Las provisiones efectuadas al 31 de diciembre de 1982 y 1981 son las siguientes:

	1982 M\$	1981 M\$
Remuneraciones y leyes sociales	30.920	18.250
Participación Directorio	27.797	25.934
Contingencias	3.000	—
Otros	—	17.641
	<u>61.717</u>	<u>61.825</u>

14.2. Los castigos al 31 de diciembre de 1982 y 1981 son:

	1982 M\$	1981 M\$
Castigo de menor precio en venta de chatarra por desarme central hidráulico	54.779	22.541
Deudores por ventas y documentos por cobrar	92.904	49.383
Ajuste de ejercicios anteriores y otros	10.792	979
	<u>158.475</u>	<u>72.903</u>

15. Impuesto a la Renta

Este rubro se forma como sigue:

	1982 M\$	1981 M\$
La provisión para impuesto a la renta y habilitación ascendió a:	255.402	304.711
Durante el ejercicio se hicieron pagos provisionales los que debidamente reajustados ascendieron a:	(259.105)	(167.937)
	<u>(- 3.703)</u>	<u>136.774</u>

En el año 1982, el saldo neto de (M\$ 3.703) se presenta M\$ 11.059 en el rubro impuesto a la renta y M\$ 14.762 formando parte del rubro impuestos por recuperar del activo circulante.

Impuestos diferidos

Esta provisión tiene por objeto registrar el efecto sobre el resultado de aquellas partidas que tienen reconocimiento contable y tributario en diferentes ejercicios.
El cargo neto por este concepto en los resultados del ejercicio fue de M\$ 162.619 (1981 - M\$ 23.954). El detalle de la provisión acumulada al 31 de diciembre es el siguiente:

	1982 M\$	1981 M\$
Por indemnización por años de servicio	31.811	—
Por depreciación acelerada del activo fijo	90.873	34.642
Por provisión de deudas incobrables	(14.193)	—
Por provisión garantía en Banco Real a favor de Transformadores Unión Ltda.	(26.896)	—
Por provisión de resguardos de intangibles	(17.219)	—
Por derecho a los pagarés del Banco Central por diferencia entre el dólar preferencial y referencial	32.549	—
Por valoración créditos Circular Nº 4 del SH	96.093	—
	<u>181.718</u>	<u>34.642</u>

En el ejercicio 1982, la Compañía de Consumidores de Gas de Santiago S.A. ha ampliado el reconocimiento de la indemnización por años de servicio del personal en términos de valor presente, que rigió en 1981, incluyendo en 1982 los efectos de la depreciación del activo fijo sobre base acelerada, la provisión de deudas incobrables y el derecho a pagar por la variación de cambio originada por la diferencia entre el dólar de referencia y el dólar preferencial al cierre del ejercicio.

16. Indemnización por años de servicio

El gasto consolidado del ejercicio ascendió a M\$ 62.600 en 1982 y M\$ 84.023 en 1981.

La provisión se estableció en M\$ 220.275, en 1982, y M\$ 345.785, en 1981. Las indemnizaciones que se estima serán pagadas en el corto plazo se presentan en el rubro Otros Pasivos por M\$ 25.000, en 1982, y M\$ 24.000, en 1981.

17. Otros pasivos a largo plazo

Este rubro se forma como sigue:

	1982 M\$	1981 M\$
Impuestos diferidos	241.864	34.642
Garantía cilindros y estancos gas licuado	254.350	192.174
Otros	10.679	38.436
Obligación garantizada por compra Gasco	—	86.827
	<u>506.893</u>	<u>352.079</u>

18. Interés minoritario

El interés minoritario señalado en el Balance General Consolidado se descompone como sigue:

	1982 M\$	1981 M\$
Compañía de Consumidores de Gas de Santiago S.A.	2.497.843	2.517.365
Inmobiliaria General S.A.	99	119
Comercial Gasco Ltda.	—	12.255
	<u>2.497.942</u>	<u>2.529.739</u>

19. Cambios en el Patrimonio

Por Resolución Nº 465-S, de 22 de septiembre de 1980, de la Superintendencia de Valores y Seguros, la Compañía fue autorizada para aumentar el Capital de M\$ 300.000 dividido en 300.000.000 de acciones a M\$ 600.000 dividido en 600.000.000 de acciones, dentro del plazo de tres años contados desde el 1º de octubre de 1980, fecha de publicación en el Diario Oficial de la Resolución que aprobó la reforma.

Haciendo uso de esta autorización, el Directorio resolvió emitir una acción liberada de pago por cada cinco acciones que poseyeran los accionistas el quinto día hábil anterior al 21 de abril de 1982, quedando de este modo el Capital Suscrito y Pagado en 360 millones de acciones, sin valor nominal.

La emisión se materializó en abril de 1982 y significó un cargo de M\$ 66.660 a la cuenta Fondo de Revalorización de Bienes Físicos DFL Nº 4 que forma parte de Otras Reservas.

De acuerdo a lo dispuesto en el artículo Nº 10 de la Ley Nº 18.046, la Compañía procedió a distribuir en forma proporcional el 200% de revalorización del capital propio financiero entre las cuentas de Capital Pagado y otras representativas del Patrimonio. Estas modificaciones se entenderán como de pleno derecho una vez que la Junta de Accionistas apruebe el Balance del ejercicio anual.

División de la Compañía General de Electricidad Industrial S.A.
La división de la Compañía en una sociedad continuadora de la misma y en una nueva sociedad de inversiones denominada Indivier S.A. significó una disminución de patrimonio de M\$ 826.300, la cual se muestra en el Estado de Cambios en el Patrimonio.

El saldo de la cuenta Mayor Valor de Inversiones en Subsidiarias se presenta formando parte de "Otras Reservas".

Dividendos

Durante el ejercicio, la Compañía pagó los siguientes dividendos:

Nº	fecha declaración	fecha de pago	carácter	\$ por acción	Total M\$
241	Dic - 81	7 Ene 82	definitivo	0,17	48.675
242	Mar - 82	21 Abr 82	definitivo	0,17	58.410
243	Jun - 82	11 Ago 82	provisorio	0,17	58.410
244	Nov - 82	15 Nov 82	provisorio	0,17	61.200
245	Dic - 82	30 Dic 82	provisorio	0,17	61.200

El pago de dividendos no está sujeto a restricciones de ninguna especie.

La cuenta Mayor Valor Inversiones en Subsidiarias de "Otras Reservas" experimentó los siguientes aumentos:

M\$ 14.762 aumento de patrimonio de la Compañía de Consumidores de Gas de Santiago S.A. Diferencia del ejercicio anterior al calcular el VPP con una cifra decimal, Compañía de Consumidores de Gas de Santiago S.A. M\$ 1.109, Inmobiliaria General S.A. M\$ 24, Compañía Chilena de Medidores S.A. M\$ 71 y Sociedad de Computación Binaria S.A. M\$ (302). Además, se contabilizó M\$ 5.551 por ajuste de ejercicios anteriores.

Se adjunta cuadro con el Estado de Cambios en el Patrimonio al 31 de diciembre de 1982 y 1981.

Legenda:

	Saldo 21.12.81 M\$	Distribución utilidad M\$	Utilidad CGL M\$	Utilidad Indivier S.A. M\$	Otros M\$	Capitalización M\$	Dividendos pagados M\$	Distribución revalorización capital propio Financiero M\$	Utilidad del ejercicio M\$	Saldo 31.12.82 M\$
Capital	315.390	—	1.43.821	—	—	—	—	—	—	459.211
Otras Reservas	—	—	—	—	—	—	—	—	—	—
Revalorización capital propio Art. 3º L. 1504	346.209	—	1.48.180	—	—	—	—	—	—	494.389
Fondo para futuros aumentos de capital	1.844.154	—	242.490	—	—	—	—	—	—	2.086.644
Fondo revalorización Bienes Físicos DFL Nº 4	1.922.098	—	132.779	—	—	—	—	—	—	2.054.877
Fondo D. L. Nº 110	1.281	—	1.851	—	—	—	—	—	—	3.132
Otros recursos de revalorización	84.721	—	8.210	—	—	—	—	—	—	92.931
Mayor valor inversiones en subsidiarias y otros	2.193.002	—	108.825	21.215	—	—	—	—	—	2.323.042
Total Otras Reservas	6.390.516	—	371.495	31.215	—	—	—	—	—	6.793.226
Utilidades Reservas	—	—	—	—	—	—	—	—	—	—
Reserva Fomento de Inversión	197.080	197.080	1.14.130	—	—	—	—	—	—	311.210
Fondo Circular Nº 131 DFL	—	—	—	—	—	—	—	—	—	—
Fondo Distribución Creditada	107.080	107.080	1.12.067	—	—	—	—	—	—	214.147
Utilidades acumuladas	145.722	—	1.18.761	—	—	—	—	—	—	264.483
Fondo legal	209	—	1.381	—	—	—	—	—	—	1.590
Fondo amortización Nº 1002 DFL	46.963	—	1.11.792	—	—	—	—	—	—	158.755
Fondo amortización Ley 1604	229.434	—	1.12.202	—	—	—	—	—	—	341.636
Utilidad del ejercicio	218.741	218.741	—	—	—	—	—	—	—	437.482
Utilidad distribuida	—	—	—	—	—	—	—	—	—	—
Utilidad distribuida	—	—	—	—	—	—	—	—	—	—
Total Utilidades Reservas	413.099	—	1.18.680	—	—	—	—	—	—	531.779
Total Capital y Reservas	7.536.510	—	1.026.960	31.215	—	—	—	—	—	8.594.695

Ejercicio 1981

	Saldo 31.12.80 M\$	Distribución utilidad M\$	Reserva revalorización M\$	Mayor valor inversiones en subsidiarias y otros M\$	Otros M\$	Dividendos pagados M\$	Distribución revalorización capital propio Financiero M\$	Utilidad del ejercicio M\$	Saldo 31.12.81 M\$
	11.230							2.187	13.417
Capital	300.000						23.300	333.300	299.800
Otras Reservas									
Revalorización capital propio Art. 3º L. 1504	346.209								346.209
Fondo para futuros aumentos de capital	1.844.154								1.844.154
Fondo revalorización Bienes Físicos DFL Nº 4	1.922.098			319.339					2.241.437
Fondo D. L. Nº 110	1.281								1.281
Otros recursos de revalorización	84.721								84.721
Mayor valor inversiones en subsidiarias y otros	2.193.000		9.839						2.202.839
Fondo Financiero de Revalorización D. L. Nº 249	31.697	(31.697)							
Total Otras Reservas	5.711.067	(31.697)	9.839	319.339					5.708.549
Utilidades Reservas									
Reserva Utilidad Revalorización									
Fondo Cuentas Nº 1337 IV L.	94.360	31.301							125.661
Utilidades acumuladas									
Reserva legal	24.840	107.814							132.654
Fondo amortización Nº 1083 IV L.	188								188
Fondo Depreciación		77.860							77.860
Util. desarrollada en actual. y otros en IV L.	22.395	(22.395)							
	187.723	163.279							351.002
Utilidad del ejercicio	222.139	1027.139						219.783	2.149.061
Reservas	26.350	96.339						43.383	166.072
Total Utilidades Reservas	278.572							263.166	541.738
Total Capital + Reservas	6.028.139	(31.697)	9.839	319.339	(31.501)	634.500	275.378	7.336.510	8.000.233

HOY EN ESPECTACULOS

TEATROS
ANFITHEATRO LO CASTILLO Plaza Lo Castillo (2460345) 20 hrs. "Los chinos" de Murray Shagal. Con: Miguel Ángel Bravo, Tomás y Eliana Videla.
BALI HAI Colón 5146 (2288273). 23.15 hrs. "¿Quién es ella?" Con: Silvia Piñero. Cover \$ 250.
CAFE EL CERRO 22 Hrs. "Escape libre". Con Luis Guzmán. Entrada libre.
CAMILO HENRIQUEZ Amunátegui 31 (61412) 19.30 hrs. "El beso de la mujer araña", de Manuel Puig. \$ 200. Estud. \$ 100. Con: Tennyson Ferrada y Gonzalo Robles.
CASINO LAS VEGAS Rosas 1531 (726042) Jueves: "Tú te lamentas ¿De qué te lamentas?". Con: Coco Legrand, Jaime Azócar y Marco Antonio González.
CAUPOLICAN San Diego 840 (713807). Debut, estreno sorpresa. Esta semana.
CENTRO CULTURAL ARGENTINO Av. Salvador 2114 (223954) Tangierina Cambalache. V. y S. Héctor Pésas (Chachito). Presentación de Alirio Vega, Omar Rivoira.
CENTRO CULTURAL DE LA REINA Echeñique y Santa Rita. Taller 71. Domingo: "La bella durmiente". Director: Edo. Castillo. Con: Rosalía Soler, Elena Ahumada.

CENTRO CULTURAL DE LOS ANDES Alonso Ovalle 1465 (711948). Sábado: Ricardo III (drama histórico). Cielo obras en video de Williams Shakespeare (en inglés).
CIRCO NAZIONALE D'ITALIA
ORLANDO ORFEL Gral. Velásquez y Alameda. 21 hrs. Leones, caballos, elefantes, palomas, trapecistas, payasos, malabaristas.
DEL ANGEL San Antonio 255 (33605) 20 hrs. "Carrascal 4.000", de Fdo. Gallardo. \$ 200. Estud. \$ 100. Con: Gabriela Medina, Jorge Gajardo, Oscar Hernández.
EL GALPON DE LOS LEONES Av. Los Leones 238 (749716). Jueves: "Nerón de hiedra", de Edmundo Villarreal. Con: Anibal Reyna, Ma. Castiglione, Ernesto Yáñez.
HUMORESQUE San Ignacio 1249 (567669). 20.30 y 22.30 hrs. "La intervención y rescisión me achicaron la cuestión", \$ 250. Con: Zu Zu, Rosángela, Lili Olmedo.
INST. CHILENO FRANCES Miguel Claudio 209 (224998). Lunes, martes, miércoles y jueves. Cine.
LA COMEDIA Merced 349 (391523). Jueves: "Sueños de mala muerte", de José Donoso e ICTUS. Con: Nissim Sharim, Maité Fernández, Elsa Poblete, Loreto.

LA FERIA Crucero Exeter 0250 (377371). Martes: "El Tíjeral", creación colectiva. Con: Susana Bomechil, Andrés Gaete, Soledad Alonso, Rodrigo Bastidas.
LA ZINGARELLA Pío Nono 185. El piano de Alfonso Penguely. Miércoles para mujeres. Alirio Vega bautiza libros. V. y S. Show internacional del Grupo Chile.
MONEDA Moneda 920 (715451). Jueves: "Recuerdos del hombre con su tortuga", de Ramón Griffero. Con: Marcos Tamayo, Patricia Cripí, Jacqueline Boudón.
MUNICIPAL Agustinas y San Antonio (31407). Viernes: "La asamblea de los pájaros", de Peter Brook. Con: Mario Lorca, Luis Alarcón, Alberto Vega, Ana Reeves.
MUNICIPAL DE LAS CONDES Apoquindo 3364 (2284020). Jueves: "Cantando historias. Cía. Músicomedias con: Alicia Quiroga y José M. Langlais. Texto Tobias Barros.
OPERA Huérfanos 837 (30176). Desde las 10 hrs. "Lecciones Privadas". (21) y Show en vivo. M. a J. \$ 100. Precios rebajados. V. y S. Tránsito 23 hrs.
PICARESQUE Recoleta 345 (778883).

20.30 y 22.30 hrs. "La cama del cobarde". \$ 300. Con: Mino Valdés, Edo. Thompson, Camilo Valencia, Vidella Carvallo.
PLATAFORMA 2 Av. Suecia 178 (40442). Martes: "Cual pido". Café-concert con: Miguel Ángel Bravo. Tabla Flamenca.
SU CUCHO Nueva Providencia 2322. Jueves: "Por la chica". Maitén Montenegro. Viernes: "Doña Monona y sus dos mandos". Mariló Cuevas, Pato Torres.
CINES:
ALESSANDRI Alameda 2879 (96848). Desde las 11.30 hrs. "Piel de mujer" (Lisa Gastoni) y "La edad del amor libre" (Carl Marotte). (21) \$ 70.
ASTOR Estado y Huérfanos (392100). Desde las 12 hrs. "Reto al destino" (18) \$ 150. M. y V. \$ 120. (Richard Gere).
AUTOCINE VIZCACHAS Camino a El Volcán (435 de Puente Alto). Viernes, sábados y domingos.
BANDERA Bandera 76 (714403). Desde las 11 hrs. "E.T. el extraterrestre" (men) \$ 150. L.M. y M. \$ 100.
CALIFORNIA Irarrázaval 1568. (2230976). 16, 19.15 y 22 hrs. "Será justicia" (14). \$ 130 y \$ 160. L. a V. may. 60 años \$ 80.
CAPRI Monjitas 825 (392414). Desde las 10 hrs. "Ben Hur" y "Fire Fox" (men) \$ 70.
CENTRAL Huérfanos 930 (33555). Desde las 11.30 hrs. "Será justicia" (14). \$ 160 M. y M. \$ 120. L. a V. may. 60 años \$ 80.
CERVANTES M. Cousido 134 (381894). Desde las 11.30 hrs. "Escándalo en familia" (21) \$ 140. M. y M. \$ 110. L. a V. may. 60 años \$ 80.
CHILE Recoleta 2104. (778176). Desde las 14 hrs. "Una sobrina preciosa", "Justicia por su mano" y "Película sorpresa". (21) \$ 30.
CINELANDIA Puente 540 (67532). Desde las 13.15 hrs. "Vive y deja morir" (Roger Moore) y "Banana Joe" (Bud Spencer) (men) \$ 60.
CITY Agustinas 1022 (66687). Desde las 11 hrs. "El juego de la muerte II" (18). \$ 100. (Bruce Lee).
CONTINENTAL Plaza Bulnes 57 (60735). Desde las 14 hrs. "Rocky III" (men) \$ 80.
DUCAL Agustinas 777 (35375). Desde las 13 hrs. "Gandhi" (men) \$ 150. (Ben Kingsley).
EL GOLF Apoquindo 3368 (2287992). 16, 19 y 22 hrs. "Será justicia" (14) \$ 150.
FLORIDA Estado 226 (34289). Desde las 11.30 hrs. "El barco" (men) \$ 100. L. a V. may. 60 años \$ 80.
HUELEN Huérfanos 779 (31603). Desde las 13 hrs. "Romance de un pirata" y

"Fuga para dos" (men) \$ 130 M. y M. desde las 11.30.
HUERFANOS Huérfanos 930 (36707). Desde las 11.30 hrs. "Comedia sexual en una noche de verano" (18) \$ 160 M. y M. \$ 120. L. a V. may. 60 años \$ 80. (Woody Allen).
IDEAL CINEMA Mapocho 4117 (731384). Desde las 14 hrs. "El arquetipo y la hechicera", "El dragón nunca muere" y "El último vuelo del arcángel Noé" (18). \$ 40.
IMPERIO Estado y Huérfanos (367960). Desde las 11 hrs. "El enigma de otro mundo" (14) \$ 150. L. M. y M. \$ 100.
KING Huérfanos 840 (32838). Desde las 10 hrs. "La maestra de gimnasia privada" (21) \$ 100.
LAS CONDES Apoquindo y Noruega (2204816) 16.15, 19.15 y 22.15 hrs. "Tootsie" (14) \$ 160 (Dustin Hoffman).
LAS LILLAS E. Yáñez y J. de Dios V. (43116) 16, 19 y 22 hrs. "Reto al destino" (18). \$ 160.
LIBERTAD Vivaceta 1680 (773454). Desde las 14 hrs. "El imperio de las hormigas" y "Deliciosamente peligrosa" y "Manicomio en Hollywood" (18) \$ 50.



Compañía General de Electricidad Industrial S.A

CONCLUSION

20. Corrección monetaria

Como resultado de la aplicación de las normas de corrección monetaria sobre los activos y pasivos no monetarios, el capital propio financiero y las cuentas de resultado, se produjo una pérdida neta consolidada de M\$ 125.850, en 1982, y un beneficio de M\$ 37.489, en 1981, como sigue:

	1982	1981
	M\$	M\$
Activo circulante	281.425	166.211
Activo fijo	2.292.148	1.380.100
Otros activos	832.686	383.322
Pasivo circulante y a largo plazo	(1.001.785)	(386.957)
Capital y reservas	(2.306.151)	(1.471.953)
Cuentas de resultado	(224.173)	33.225
(Pérdida) Utilidad neta	(125.850)	37.498

21. Contingencias y compromisos

La Compañía y sus subsidiarias consolidadas tienen los siguientes pasivos indirectos que constituyen cuentas de orden:

	1982	1981
	M\$	M\$
Acreeedores por fianza y garantía	59.436	276.340
Responsabilidad por depósitos en custodia	30.139	29.151
Responsabilidad por letras en descuento	364	32.135
Banco del Estado - Cuenta de obligado	2.396	1.689
Garantía del Directorio	5.854	5.854
Documento entregado en garantía	39.265	76.616
Documentos recibidos en garantía	76.539	16.087
Plan habitacional	13.406	246.707
(a) Garantías hipotecarias	205.851	246.707
(b) Prenda Industrial instalaciones XII Región	433.432	-
	860.828	719.443

Al 31 de diciembre de 1982 y 1981 se encuentra pendiente de resolución la reclamación interpuesta por la Compañía contra liquidación del Servicio de Impuestos Internos por un monto aproximado de M\$ 36.000 (M\$ 30.000 en 1981). La Compañía de Consumidores de Gas de Santiago S.A. es parte demandada en juicios civiles que se encuentran pendientes de resolución al 31 de diciembre de 1982. Los montos en litigio ascienden aproximadamente a M\$ 55.084. La Compañía y su subsidiaria no han efectuado provisiones en los años 1982 y 1981 en atención a que se dispone de antecedentes suficientes para estimar que no existirán obligaciones eventuales por estos conceptos.

a) Las garantías hipotecarias corresponden principalmente a hipoteca sobre la Planta Industrial a favor de EFIC e hipoteca sobre bienes raíces ubicados en calles Santo Domingo y Rosas a favor del Banco Real de Londres. Ambas hipotecas garantizan el cumplimiento de créditos concedidos a la Compañía de Consumidores de Gas de Santiago S.A.

b) Corresponde a prenda industrial a favor de ENAP sobre las instalaciones y bienes para la distribución de gas natural y gas licuado de la XII Región, Magallanes, adjudicado a la Compañía de Consumidores de Gas de Santiago S.A. La prenda garantiza el cumplimiento de las obligaciones emanadas de dicho contrato.

22. Remuneraciones del Directorio

A continuación se indica las remuneraciones consolidadas del Directorio:

	1982	1981
	M\$	M\$
Dieta por asistencia a sesiones	787	1.603
Participación en las utilidades	27.797	25.934
Honorarios y gastos de representación	3.809	4.719
	32.393	32.256

23. Moneda extranjera

Los activos y pasivos en moneda extranjera y los respectivos tipos de cambios utilizados son:

	1982				1981		
	Moneda extranjera				Moneda extranjera		
	Tipo	Cambio	Total M/E		Tipo	Cambio	Total M/E
Activos:	US\$	73,57	21	US\$	39,00	830	
	US\$	73,43	558				
	US\$	58,47	2.000				
Pasivos:	US\$	73,57	13.998	US\$	39,00	10.763	
	US\$	73,43	7.480		US\$	39,00	3.224
	A \$	71,96	2.184		A \$	43,92	2.669
	L	119,15	523				

24. Transacciones entre partes relacionadas

Durante el ejercicio, la Compañía y Subsidiarias han efectuado operaciones significativas con las siguientes partes relacionadas:

Compañía Chilena de Medidores S.A. Rut.: 91.531.000-1
 Durante el presente ejercicio se adquirió a la Compañía Chilena de Medidores S.A. material eléctrico propio de su giro por un valor de M\$ 2.879 y en igual período de 1981 la cantidad de M\$ 6.917. Al 31 de diciembre la cuenta corriente a favor de la Compañía Chilena de Medidores ascendió a M\$ 795. Al 31 de diciembre de 1981 no había cuentas pendientes.

Sociedad de Computación Binaria S.A. Rut.: 93.603.000-9
 Para servir su gestión administrativa, la Compañía mantiene con Binaria S.A. un contrato de block-time por el empleo de sus equipos computacionales.

Las operaciones por este concepto en el período ascendieron a M\$ 33.464, en 1982, y M\$ 31.374, en 1981. Al 31 de diciembre, la cuenta corriente a favor de Binaria S.A. ascendió a M\$ 1.588, en 1982, y M\$ 752, en 1981.
 El monto de estas operaciones, libres del Impuesto al Valor Agregado, se presentan formando parte del Costo de la Explotación. Además, la Compañía da en arriendo a Binaria S.A. un local para oficinas. El monto de éstos no es significativo en resultados.

Transformadores Unión Ltda. Rut.: 86.386.700-2
 Las adquisiciones de transformadores de distribución a Tusan Ltda. ascendieron a M\$ 12.044, en 1982, y a M\$ 41.725, en 1981. Al 31 de diciembre de 1982 y 1981 no hay cuentas pendientes por estas operaciones.

En el presente ejercicio, la Compañía efectuó una provisión para resguardar la garantía establecida en el Banco Real a favor de Transformadores Unión Ltda. por un monto de M\$ 1.000. La provisión significó un cargo neto a resultados de M\$ 31.574.

Las operaciones por compra de materiales eléctricos a Compañía Chilena de Medidores S.A. y Transformadores Unión Ltda. derivan de la necesidad de la Compañía de mantener en stock materiales de explotación y repuestos necesarios para las obras nuevas e instalaciones destinadas a proporcionar servicio eléctrico a sus consumidores. Las adquisiciones se efectuaron bajo las condiciones imperantes en el mercado.

Compañía de Seguros La Previsora en Liquidación. Rut.: 99.055.000-K.
 No hay operaciones con esta entidad liquidada.

Banco Sudamericano S.A. Rut.: 97.018.000-1

Durante el ejercicio, la Compañía mantuvo depósitos a plazo los que al término del período ascendían a M\$ 168.003, al 31 de diciembre de 1982, y a M\$ 162.000, al 31 de diciembre de 1981. Estos depósitos a plazo se mantienen en condiciones de rentabilidad similares a las obtenidas en otras instituciones bancarias no relacionadas. Los intereses ganados por dichos depósitos produjeron un abono a los resultados de M\$ 59.257, al 31 de diciembre de 1982, y M\$ 19.840, al 31 de diciembre de 1981.

Indiver S.A. Rut.: 94.478.000-9

En octubre de 1982 la Compañía enteró el aporte de M\$ 120.000 que forma parte de los activos entregados a la nueva sociedad. Por concepto de intereses de enero a octubre de 1982 por esta deuda, la Compañía canceló a Indiver S.A. la cantidad de M\$ 35.757 equivalentes al 29,80% del capital y que representa el total acumulativo de las tasas de interés mensual pagadas en captaciones a corto plazo, según informes del Banco Central de Chile.

Con fecha 20 de octubre de 1982, Indiver S.A. adquirió a la Compañía 16.414.270 de acciones de la emisión de la propia Compañía, transacción que se realizó a un precio de \$ 9,60 c/u, que corresponde al precio promedio certificado por la Bolsa de Comercio de Santiago. Para la Compañía, esta operación significó un abono a resultados de M\$ 157.660.

25. Transacciones de acciones

Las acciones de propiedad de los señores accionistas mayoritarios, Presidente, Directores, Gerente General, Gerentes, Contador General e Inspectores de Cuentas, han tenido el siguiente movimiento:

	1982		1981	
	Ventas	Compras	Ventas	Compras
Compañía General de Electricidad Industrial S.A.	-	-	-	490.689
Sr. José Claro Vial	-	-	-	27.464
Sr. Pablo Pérez Zañartu	-	-	-	1.000
Sr. José Borda Aretxabala	-	-	-	1.000
Sr. Andrés Lukic Abaroa	4.537.958	-	-	-
Sr. Manuel Martín Sáez	-	-	-	1.000
Sr. Adolfo Méndez Montero	934.894	-	-	-
Sr. René Roa Bull	35.000	-	-	91.000
Compañía de Consumidores de Gas de Santiago S.A.	-	8.329	-	-
Sr. Pablo Pérez Zañartu	-	-	-	32.987
Sr. José Claro Vial	-	-	-	1.000
Sr. Manuel Martín Sáez	-	-	-	-
Sr. Oscar Rojas Stolz	-	129.913	-	-
Sr. Rogelio Urzúa Erazo	10.000	-	-	-

26. Sanciones

Por Oficio Exento N° 039 de 25 de enero de 1982, se aplicó sanción de multa equivalente a 30 U.F. al Gerente General de la Compañía de Consumidores de Gas de Santiago S.A. por atraso en el envío de la comunicación de traspasos de accionistas mayoritarios correspondientes al primer trimestre finalizado el 31 de diciembre de 1981. Esta información había sido entregada a la Superintendencia de Valores y Seguros con carta de fecha 12 de enero de 1982.

27. Hechos posteriores

Por haber sido designado Ministro de Estado, don Manuel Martín Sáez dejó de ser Director de la Compañía General de Electricidad Industrial S.A. y de la Compañía de Consumidores de Gas de Santiago S.A., en febrero de 1983.

Emilio Flores Lobos Contador Jefe	Jorge Vita Alonso Gerente Comercial	Heriberto Figueroa Galecio Gerente General
--------------------------------------	--	---

Opinión de los Auditores Independientes

MACAYA, OLATE Y CIA. LTDA.
CONTADORES AUDITORES



REPRESENTANTES DE
ARTHUR ANDERSEN & CO.

A los señores Presidente y Directores de

Compañía General de Electricidad Industrial S.A.:

Hemos examinado los balances generales consolidados de COMPAÑIA GENERAL DE ELECTRICIDAD INDUSTRIAL S.A. (sociedad anónima chilena) y SUBSIDIARIAS al 31 de diciembre de 1982 y 1981 y los correspondientes estados consolidados de resultados y de cambios en la posición financiera por los años terminados en esas fechas. Nuestros exámenes fueron practicados de acuerdo con normas de auditoría generalmente aceptadas y, por consiguiente, incluyeron aquellas pruebas de los libros y documentos de contabilidad y otros procedimientos de auditoría que consideramos necesarios de acuerdo con las circunstancias. No hemos examinado los estados financieros de Compañía de Consumidores de Gas de Santiago S.A. (subsidiaria consolidada), los cuales fueron examinados por otros auditores y su informe de fecha 11 de febrero de 1983, nos ha sido proporcionado. Nuestra opinión, aquí expresada, en lo que se refiere a los importes correspondientes a la referida subsidiaria, está basada únicamente en tal informe.

En nuestra opinión, los estados financieros consolidados adjuntos, presentan razonablemente la situación financiera de Compañía General de Electricidad Industrial S.A. y Subsidiarias al 31 de diciembre de 1982 y 1981 y los resultados de sus operaciones y los cambios en su posición financiera por los años terminados en esas fechas, en conformidad con las normas y prácticas de contabilidad emitidas por la Superintendencia de Valores y Seguros y los principios de contabilidad generalmente aceptados en Chile, todo lo cual ha sido aplicado sobre bases uniformes, excepto por el cambio en el tratamiento de impuestos diferidos que afecta a la subsidiaria Compañía de Consumidores de Gas de Santiago S.A. que se describe en la Nota 15, con el cual concordamos.

Santiago, Chile
7 de febrero de 1983.

MACAYA, OLATE Y CIA. LTDA.
Hernán Macaya Hidalgo



- 11.40 CARTA DE AJUSTE. Concierto en Re Menor para dos violines del compositor Johann Sebastian Bach, interpretado por la Orquesta de Cámara Mainz.
- 12.15 EL SALVAJE Y SORPRENDENTE MUNDO DE LOS ANIMALES. Serie documental.
- 13.05 LA DUQUESA DE LA CALLE DEL DUQUE. Serie inglesa. Producida por la BBC de Londres. Hoy: "Los Patriotas".
- 14.00 TELE TARDE. Noticiero.
- 14.25 DIOS SE LO PAGUE. Tele-serie argentina protagonizada por Leonor Benedetto, Federico Luppi, Víctor Hugo Vieyra.
- 15.20 EL MALEFICIO. Tele-serie mexicana.
- 15.45 POR FAVOR DENME UN DESCANSO. Serie de aventuras. Hoy: "Samantha la roa patrulla".
- 16.05 EL NIÑO DE PAPEL. Con Carlos Villagrán y Julio Jung.
- 16.30 GALACTICA ASTRONAVE DEL ESPACIO. Serie de ciencia ficción protagonizada por Lorne Greene. Hoy: "Los super exploradores". 1ª parte.
- 17.35 CINE EN SU CASA. Hoy: "Miguelito". Drama. (For the love of Mike). Un indio de 12 años vuela su carito y abnegación en un potrillo malherido, entrenándolo más tarde para correr y conseguir dinero para la construcción de una iglesia.
- 19.15 LA NOCHE DEL COBARDE. Tele-serie escrita por Arturo Moya Grau, con Jael Unger, Walter Kliche, Patricio Achurra, Sonia Viveros, Jaime Vadel y un gran elenco de primeras figuras.
- 20.25 HASTA MAÑANA. Los angelitos del trece invitan a los niños a dormir.
- 20.30 TELE TRECE. Noticiero.
- 21.30 T. J. Hooker, serie policial protagonizada por William Shatner, Adrián Zmed, Richard Herd, April Gough.
- 22.30 HOMBRES DE BLANCO. Serie de aventuras protagonizada por Pernell Roberts.
- 23.30 TELENOCHE. Noticiero.
- 23.50 UN HOMBRE EN LA CASA. Serie de humor británica con Richard O'Sullivan, Paula Wilco y Sally Thomsett.



- 06.40 CARTA DE AJUSTE. Apertura.
- 06.45 AVANCE NOTICIOSO. Con Gastón de Villegas.
- 07.00 TELENOCE AL DESPERTAR. Programa misceláneo. Noticias al Despertar con Pamela Hodar. Hoy: "Comentarios" con Francisco Cordero "Gimnasia" con Silvia Durán, "Salud Bucal para el año 2.000" con Cynthia Wiener, "Cocina" con Mónica. Conduce Jorge Rencoret.
- 09.00 CIERRE.
- 17.45 CARTA DE AJUSTE. Apertura.
- 18.00 EN DIRECTO - AVANCE NOTICIOSO. Las principales informaciones acontecidas en las últimas 24 horas. Conduce Eduardo Riveros.
- 18.10 CINE EN EL 11.
- 19.30 CONCIERTO DE MUSICA RELIGIOSA. En directo desde la Catedral Metropolitana, el Coro de la U. de Chile, acompañado por órgano y clavecín, interpretará las siguientes obras: "Señor no te dejaré ir a menos que ofrezcas otra cosa", Johann Christoph Bach; "El Magnificat", de Antonio Ripa; y "Beatus Vir", de Vivaldi. Dirige el coro Gilberto Ponce.
- 20.30 EN DIRECTO (programación normal).
- 21.15 CASIMIRO. El monstruo amigo de los niños los invita a dormir cantando una alegre canción.
- 21.30 HAWAII CINCO CEROS. Hoy "Aunque el cielo caiga". (Policial). Con Jack Lord, Williams Smith, Sharon Farrell, Herman Wedemeyer, Moe Kaele. Artistas invitados Robert Beed, Elyssa Dávalos, Michael Strong, Steve McGarret junto a sus compañeros policías, se proponen descubrir a una banda secreta de vigilantes de la alta sociedad, que están ejerciendo justicia según sus propios intereses.
- 22.30 LOS INMIGRANTES. Serie histórica que relata la llegada de los primeros colonos portugueses, italianos, españoles, alemanes, árabes y japoneses al Brasil.
- 23.30 CIERRE.



- 11.15 CARTA MUSICAL.
- 11.30 MATINAL INFANTIL. Entretenimiento para los más pequeños de la casa.
- 12.10 USTED LO HA PEDIDO. Reportajes realizados en distintas partes del mundo.
- 12.45 EL FESTIVAL DE LA UNA. Hoy Juan Carlos Duque, José Alfredo Fuentes, Grace Smith, Gloria Simonetti, Sebastián y la Orquesta Cubana. El humor con el grupo Pujillay. Además Viento del Sur, un completo reportaje a la IX Región. Conduce Enrique Maluenda.
- 14.20 EDICION UNO. Avance noticioso preparado por la dirección de prensa, presentado por Eduardo Cruz y Ana María Salinas.
- 14.30 FUE SIN QUERER. Tele-serie. Con Gladys Rodríguez y Sandro.
- 15.15 UNA MUJER MARCADA. Tele-serie mexicana, con Sasha Montenegro y Jorge Vargas en los roles estelares.
- 16.00 EMERGENCIA. Hoy "El héroe". Con Julie London y Robert Fuller.
- 17.00 LA HECHIZADA. Serie de aventuras, con Elizabeth Montgomery y Dick York.
- 17.20 TARDES DE CINE. Hoy "Los Caballeros", dirigida por Jean Yarbrough y con la actuación de Bud Abbott y Lou Costello. Esta comedia narra la búsqueda de oportunidades de trabajo de dos hombres - nuestra pareja cómica - que llegan a desempeñarse como ayudantes de mayordomo de un exclusivo colegio para señoritas. Allí sufren bastante, tanto por la hermosura de las chicas como por su afán por ayudar al establecimiento en todo.
- 19.00 SEGUNDA FRANJA CULTURAL. Hoy "Jesús de Nazareth", una excelente producción de Franco Zeffirelli con Robert Powell, como el Hijo de Dios.
- 20.00 EL JUEGO DE LA VIDA. Tele-serie nacional dirigida por Herval Rossano.
- 20.30 SESENTA MINUTOS. Noticiero.
- 21.20 UNA SONRISA CON LUKAS.
- 21.25 TV TIEMPO. Informe meteorológico, entregado por Gabriela Velasco.
- 21.30 DALLAS. Hoy "Se fue pero no lo olvidó". Con Larry Hagman como J.R. Ewing, cerebro maligno de la familia de petroleros del sur de Estados Unidos.
- 22.30 FUERZA C.H. Hoy "Los falsificadores". Con Robert Stack en el rol estelar.
- 23.30 UNASORRISA CON LUKAS. Dibujos animados.
- 23.35 EDICION DOS. Síntesis noticiosa, entregada por Rodolfo Herrera.
- 00.05 HARRY "O". Es Harry Orwell, detective privado, en esta entretenida serie de acción policial. Hoy "Los falsificadores".
- 00.50 CIERRE DE LAS TRANSMISIONES.



- 18.45 CARTA DE AJUSTE.
- 19.00 VIDEO DISCO. La imagen y el sonido de los intérpretes de la música del momento. Hoy: Ana Belén, Julio Iglesias, Juan Pardo y Village People.
- 19.30 SUPER AMIGOS. Dibujos animados.
- 19.50 SUPERMAN. Dibujos animados.
- 20.00 JORGE DE LA SELVA. Dibujos animados.
- 20.30 SAM, REY DEL JUDO. Dibujos animados.
- 21.10 TELECRONICA. (Noticiero).
- 21.30 COMANDOS DE GARRISON. Con Ron Harper, Cesare Danova y Rudy Solari. Hoy: "El gran asalto". Los alemanes han inventado un motor de inyección superior a todos los existentes en esa época, usados especialmente en aviones. Garrison y sus hombres deben llevar a un ingeniero para que copie los planos, pero éste muere al llegar a las líneas enemigas.
- 22.30 BONEY. James Laurenson. Hoy: "Boney compra un ataúd". Tres muchachos unidos como hermanos vuelven de Vietnam; uno de ellos desaparece, al mismo tiempo es encontrado un cadáver en la playa.
- 23.30 CONVERSANDO. Con el padre Pienovi. Hoy: "Renovación de los compromisos sacerdotales en todas las catedrales del mundo".



- 13.00 PLAZA SESAMO. Programa didáctico infantil.
- 13.25 EL SALVAJE Y SORPRENDENTE MUNDO DE LOS ANIMALES, documental.
- 13.45 LA DUQUESA DE LA CALLE DEL DUQUE. Serie inglesa con Gemma Jones, Donald Burton. Producida por la BBC.
- 14.30 DIOS SE LO PAGUE. Tele-serie argentina con Leonor Benedetto, Federico Luppi y Víctor Hugo Vieyra.
- 15.30 EL MALEFICIO. Tele-serie mexicana.
- 16.00 POR FAVOR DENME UN DESCANSO. Aventuras con Nell Ruth Carter, Dolp Sweet.
- 16.30 EL NIÑO DE PAPEL. Con las simpáticas aventuras de un suplementero. Con Carlos Villagrán y Julio Jung.
- 17.00 GALACTICA ASTRONAVE DEL ESPACIO. Serie de ciencia ficción protagonizada por Lorne Greene.
- 18.00 CINE EN SU CASA. "Venado Veloz". Aventuras. Con Lex Barker, Rita Moreno, Forrest Tucker. Un blanco que ha sido criado desde su niñez entre los indios se ve enfrentado cuando crece a una pugna cultural con los suyos.
- 19.45 AVANCE NOTICIOSO.
- 19.50 LA NOCHE DEL COBARDE. Tele-serie chilena con Jael Unger, Walter Kliche, Cristián Campos y un gran elenco de primeras figuras.
- 21.00 HASTA MAÑANA.
- 21.05 NOTICIAS.
- 21.30 T. J. HOOKER. Serie policial.
- 22.30 HOMBRES DE BLANCO. Serie de aventuras protagonizada por Pernell Roberts.
- 23.30 NOTICIAS AL CIERRE.
- 23.45 UN HOMBRE EN LA CASA. Comedia inglesa con Richard O'Sullivan.

Fernando Cuadra

"Mantendré la calidad de los conjuntos estables"

El dramaturgo, recientemente nombrado como decano de la Facultad de Artes de la Universidad de Chile, asume su nuevo cargo el primero de abril



Fernando Cuadra, dramaturgo, autor y director teatral asumirá como decano de la Facultad de Artes de la Universidad de Chile.

"Ante todo soy un hombre de teatro y quiero mantener la calidad de los conjuntos estables de la Facultad de Artes: orquesta, ballet, teatro y coro", señaló el dramaturgo Fernando Cuadra, quien asume como decano de esa entidad el primero de abril en reemplazo de Pedro Félix de Aguirre.

"Al tomar este nuevo cargo —comenta el Director del Departamento de Artes de la Representación— asumo una gran responsabilidad porque hay que continuar proyectando dentro de la facultad los valores nacionales de nuestra cultura a través de la música, la danza, el teatro y la plástica, de manera que estas cuatro actividades docentes

creativas tienen para mí una importancia fundamental".

El director de teatro, profesor y conocido autor teatral, manifiesta que, por ahora, "estudio, observo y analizo para planificar mi trabajo en este alto cargo. Creo que la historia de esta facultad ha podido mostrar un alto nivel de calidad desde hace 40 años. Es nuestra responsabilidad mantener ese ritmo, sin decaer".

Agrega que no dejará de lado sus labores docentes y creativas, pero a la vez deberá "responder a esta enorme tarea que ha caído sobre mí y que representa una culminación. Trabajar bien en un momento difícil, aunque sé que tengo todo el respaldo de las auto-

idades universitarias cuya única aspiración es mantener la calidad de los conjuntos estables. Por esta razón, prioridad uno tiene el equipamiento del Teatro Nacional, antiguo Gran Palace, que será puesto en servicio a la brevedad posible".

Señala que a su edad puede entregar algunas citas citables, como por ejemplo, una vida sin responsabilidad equivale a una vida sin pasión. Con esto señala que se entregará a su trabajo con el amor que la gente de teatro pone siempre en sus funciones frente al público. "Se pondrá especial interés en el mundo de las Artes Plásticas, Museos y la Docencia para formar los mejores profesionales de todo el país."

A las 19.30 horas

En la Catedral inicia hoy TV 11 la programación de Semana Santa

La estación transmitirá en directo un Concierto de Música Religiosa con el Coro de la Universidad de Chile, que interpretará obras de Johannes Christoph Bach, de Antonio Ripa y Vivaldi

Con una transmisión especial desde la Catedral Metropolitana, Teleonce inicia hoy a las 19.30 horas, su programación especial de Semana Santa. Se trata de un concierto de música religiosa con el coro de la Universidad de Chile, acompañado de clavecín y órgano. Destacan como solistas, la soprano Lucía Gana y el tenor Bernardo Rosello. La dirección del coro está a cargo de Gilberto Ponce.

Las obras que interpretarán son: "Señor no te dejaré ir, a menos que ofrezcas otra cosa" de Johannes Christoph Bach, tío de Juan Sebastián; "El Magnificat", de Antonio Ripa y "Beatus Vir", de Antonio Vivaldi.

Juan Sebastián Bach se sintió profundamente atraído por la estructura y la elaboración de la obra de su tío, interpretándola él mismo en numerosas ocasiones. Es de influencia veneciana y muestra características de lo que será el barroco posterior.

La creación de Antonio Ripa fue rescatada de los archivos de la Catedral de Santiago y fue interpretada por última vez a fines del siglo XVIII. "El magnificat" utiliza los momentos que el autor consideró más importantes del Evangelio según San Lucas.

Por su parte, en la pieza de Vivaldi se pueden observar todos los recursos que utiliza el genial maestro, en los cuales siempre está presente su creatividad.

VIERNES SANTO

Con la Misa de Réquiem, de Giuseppe Verdi, continuará este viernes a las 18.15 horas la programación especial de Semana Santa de la Corporación de TV de la Universidad de Chile.

Más tarde, a las 21.30, exhibirán el filme "En busca del Arca de Noé", producida en 1976, bajo la dirección de James L. Conway. La cinta narra los detalles de diferentes expediciones que se han dirigido al Monte Ararat con el propósito de encontrar el arca que, de acuerdo a la narración bíblica, habría quedado detenida en este sitio, una vez que bajaron las aguas del diluvio que envió Dios para exterminar a la faz de la tierra a todos los pecadores.

Al día siguiente, el sábado a las 15 horas, presentarán "La Pasión según San Mateo", la obra más importante de Juan Sebastián Bach y la culminación del Oratorio Religioso. Data de 1729 y su primera interpretación tuvo lugar en la Iglesia Santo Tomás, el Leipzig, el Viernes Santo del 15 de abril de ese mismo año, hace 254.

Esta grandiosa partitura, como tantas obras del gran maestro, pronto fue olvidada hasta que en 1829, un siglo más tarde, fue encontrada por Félix Mendelssohn en Berlín, devolviéndola en toda su gloria al mundo musical.

La versión que entregará Teleonce fue grabada en el Teatro Astor y en ella participaron el Coro de Cámara de la Universidad de Chile, un coro de niños y la Orquesta Sinfónica de Chile, con las interpretaciones de Miguel Letelier en órgano, Oscar Gacitua en clavecín y Augusto Hernández y Ximena Bravo en violoncellos. La dirección musical fue del maestro alemán Wolter Wangerheim, director musical de la ciudad de Bonn.

Previo a la presentación de "La Pasión según San Mateo", se entregarán algunos datos biográficos de Bach, considerado hoy, a 233 años de su muerte, uno de los más grandes músicos de todos los tiempos.

Nació en Alemania el 21 de Marzo de 1685 en el seno de una familia de músicos. Sus primeros conocimientos los obtuvo de su padre, Johan Ambrosius, que fue músico municipal y de la corte, y de su hermano mayor, Johann Christoph.

Sus principales obras son: 206 Cantatas, Los Oratorios de Navidad, de Pentecostés, La Pasión según San Mateo, La Pasión según San Lucas, La Pasión según San Juan, El Arte de la Fuga, entre muchas otras.

Tal como sucede en estas superproducciones con miles de extras, cientos de actores de relleno y un gran elenco de estelares, se trabajó en los mismos lugares donde sucedieron los hechos años atrás. Todo ello permite que el espectador no se sienta frustrado en las escenas de multitudes. Una de las secuencias de mayor impacto la produce el funeral de Gandhi, donde participaron miles de personas. Esto, para un director como Attenborough, ha sido, sin duda, uno de sus mayores logros, colaterales, además de la actuación de Kingsley y sus coactores. Actualmente no es común que se reconstruyan pueblos enteros, se planten siembras para que el día de la filmación estén crecidas, se fabriquen tejas a mano, se realice vestuario a tantas multitud, se recorran minuciosamente largos kilómetros para otorgar al filme toda la verosimilitud necesaria para no defraudar al espectador. Por ello, y, naturalmente, por el tema y la actuación, Gandhi tiene merecidamente justas las 11 nominaciones al Oscar que se discernirán en la primera semana de abril.

RESUMEN: Un mensaje a tiempo para combatir la violencia del mundo con una actitud de no violencia. Un filme hermoso en su esencia y brillante en su factura de contenido. EXCELENTE.

Nuevo espacio científico Mundo '83 debuta en TV 13

"Mundo '83" es uno de los nuevos espacios que figuran en la programación del presente año en Canal 13, el que será conducido por el periodista Hernán Olguín.

Los detalles sobre esta serie de reportajes de carácter científico serán dados a conocer hoy en conferencia de prensa a la cual asistirá su conductor y los productores del programa. Tal como los años anteriores, el ciclo contará con cuatro capítulos realizados a través de las diferentes capitales científicas del mundo, que un equipo de Canal 13 recorrió desde septiembre del año pasado hasta principios de marzo de este año.

COMENTARIO DE CINE Jorge Tapia Vidal

"Gandhi"

Dirección: Richard Attenborough

Actuación: Ben Kingsley, Candice Bergen, Martin Sheen, John Gieldgud, Trevor Howard, Ian Charleson, Rohino Hatangady, Edward Fox, John Mills. Inglesa

Colores, todo espectador

catar, primero, a su país del imperialismo inglés de comienzos de siglo y luego ofrecer alternativas de paz a un orbe que ya, en esa época, se agita por las guerras musulmanas e hindúes. De pronto, en medio de tanto filme irracundo de violencia, aparece éste cuya meta es proclamar la no violencia. Y sus principios se cumplen, se aprecian, se valorizan.

Ben Kingsley, que en realidad se llama

Krishna Bhanji, encarna al Mahatma con todo el talento de un debutante riguroso y empeñado en darle todo por su personaje. Es tierno, violento en su ideología pero suave en sus movimientos. Adopta la fisonomía y calma interior del Mahatma en forma excepcional: sus mismos ojos, nariz, boca, estatura y actitud física, confiriéndole a este personaje una calidad poco superada en el cine actual.