TIEMPO PROBABLE PARA SANTIAGO
HOY: BUENO

LA NACION

VIERNES 28 DE NOVIEMBRE DE 1947
EDICION DE 20 PAGINAS.—PRECIO $ 2.—

DOS PLANTAS HIDROELECTRICAS ENTRARAN EN SERVICIO EN 1948

Coquimbo incluída en beneficios de la Ley de Reconstrucción y Auxilio

Será promulgada ley que destina fondos necesarios

Tres millones para servicio eléctrico

Con la firma de Su Excelencia el Presidente de la República y del Ministro de Hacienda, se mandó promulgar ayer la ley que distribuye los fondos que concede la ley N.o 7.552, a la Corporación de Reconstrucción y Auxilio, e incluye en los beneficios de ésta a la provincia de Coquimbo.

La partida más importante, de $ 3.000.000 será entregada a la Empresa Nacional de Electricidad, para que ésta adquiera, instale o mejore los servicios de alumbrado eléctrico en las localidades de Combarbalá, Salamanca, Los Vilos, Tongoy, Sotaquí y Punitaqui.

Otra partida de $ 300.000 está destinada a la Dirección General de Servicios de Agua Potable y Alcantarillado de Provincias, para la instalación de agua potable en el puerto de Tongoy.

Finalmente se dispone que dos trecios de los fondos consultados en la letra B, del artículo 2.o de la ley 7.552, será para reparar o reconstruir propiedades afectadas por el terremoto en Coquimbo, y, un tercio, para reparar o construir escuelas hasta por la suma de $ 300.000.

Los efectos de esta ley empezarán a regir desde el 1.o de enero de 1948.

El Canciller habló en Junta Democrática

El Ministro de Relaciones Exteriores, señor Germán Vergara Donoso, junto con el presidente del Partido Democrático, señor Carlos Cifuentes, y el secretario de esa colectividad, señor Carlos Haffman.

Desde las 21.30 horas hasta las 2 horas de hoy sesionó la Junta Ejecutiva del Partido Democrático bajo la presidencia del diputado don Carlos Cifuentes. Durante noventa minutos, el Canciller, señor Germán Vergara Donoso, hizo una exposición sobre el Tratado con Argentina, especialmente en lo que se refiere a las modificaciones.

La Junta reanudará su debate el lunes, sometiéndose a votación el apoyo al Tratado en el Congreso, a las 23 horas.

La exposición del señor Germán Vergara Donoso causó una excelente impresión en el ambiente democrático.

SERAN FIJADOS LOS PRECIOS DE LOS AUTOMOVILES

Ayer entró en vigencia el decreto del Ministerio de Economía y Comercio, por el cual se declaran de uso habitual los automóviles.

De acuerdo con esta resolución, el Ministerio procederá a estudiar los costos de los automóviles, en sus diferentes categorías y marcas, para fijar los correspondientes precios.

CHINA CONDECORA A OCHO CHILENOS

El Gobierno de la República de China, ha resuelto condecorar con la Orden de la "Estrella Brillante", por su valiosa cooperación a la mayor vinculación de las relaciones políticas, comerciales y culturales entre China y Chile, a los siguientes altos funcionarios:

Gran Orden de la "Estrella Brillante" (Gran Cruz), señor Raúl Juliet Gómez, ex Ministro de Relaciones Exteriores.

Orden de la "Estrella Brillante", con Banda (Gran Cruz), señor Darío Poblete Núñez, Secretario General de Gobierno, y señor Manuel Trucco Gaete, Subsecretario de Relaciones Exteriores.

Orden de la "Estrella Brillante" (Gran Oficial), señor Enrique Berstein Carabantes, Director del Departamento Diplomático; señor Francisco Valdivieso Delaunay, Jefe del Ceremonial y Protocolo; y señor Joaquín Larraín Simkins, ex Jefe del Ceremonial y Protocolo.

Comendadores de la "Estrella Brillante": Señor Manuel Bianchi Pérez de Castro, ex Subjefe del Protocolo; y señor Custodio Correa Castelblanco, ex Subjefe del Protocolo.

EL LUNES IRA AL CONGRESO EL TRATADO CON ARGENTINA

Terminadas las gestiones oficiales del Gobierno ante los partidos políticos, el lunes próximo será enviado al Congreso Nacional el oficio del Ministerio de Relaciones Exteriores por el cual se somete a su consideración el proyecto de Tratado Económico con Argentina, con el trámite de urgencia.

El martes la Cámara de Diputados tomará conocimiento oficial del Convenio, calificará el grado de urgencia que se le dará, y entregará el texto del Tratado al estudio de las Comisiones de Hacienda y Relaciones Exteriores, para su informe.

...Sabemos que en las esferas oficiales existe optimismo respecto de la suerte que el Tratado correrá en el Parlamento, donde se espera que será aprobado.

200 MILLONES DE KWH. PRODUCIRAN SAUZAL Y ABANICO EN EL PRIMER AÑO

Declaraciones del Vicepresidente de la Corporación

Tres de las más importantes realizaciones de la Corporación de Fomento de la Producción planta de acero de San Vicente, centrales de electrificación y Chile Films, y sus grandes posibilidades, de acuerdo con los planes que se están cumpliendo, dió a conocer el Vicepresidente Ejecutivo de la CORFO, señor Germán Picó Cañas, en conferencia de prensa ayer.

Dijo el señor Picó a los personeros de los diarios y agencias noticiosas nacionales y extranjeras, que el desarrollo de estas empresas bajo el control del Estado, indica que en 1948 se encontrarán en camino de alcanzar resonantes éxitos desde el punto de vista industrial y técnico.

PLANTA DE ACERO DE SAN VICENTE

Reveló el Vicepresidente Ejecutivo que el total de materiales recibidos para esta gran empresa, alcanza a 21.000 toneladas, de las cuales 7.500 corresponden a cokería, 3.500 al muelle, 4.000 a rieles y otros materiales para vías férreas, y el saldo a equipo para construcciones y suministros. Actualmente se está construyendo la planta propiamente dicha, y va adelantándose en el trabajo del muelle, pozo de carga, fundaciones de los recuperadores del Alto Horno, Maestranza, Planta de Oxígeno y Acetileno y vías férreas. Se ha comenzado la nivelación en el sitio donde se instalarán los laminadores y en la ubicación del laminador de planchas se está haciendo la compactación del relleno resultante.

Agregó que ya está terminada la colocación de la vía para los dos primeros kilómetros de ferrocarril y el trabajo de alineación y lastrado va progresando.

Desde agosto están en servicio en la planta de la Maestranza, el taller eléctrico y la bodega de repuestos. El área de trabajo que comprende talleres y bodegas, ha sido completamente cerrada por razones de seguridad, mediante cercos apropiados. Para dar una idea de los trabajos de nivelación del terreno se advierte que solo en el mes de agosto se movieron 70 mil metros cúbicos de tierra, ci-

(PASA A LA PAGINA DOS)

...n efecto retroactivo se pagará la ...signación familiar en Beneficencia

...E. impartirá ...strucciones ...tal sentido

...sidente de la República ...instrucciones para que ...ación familiar en los ...de Beneficencia se pa... ...efecto retroactivo, a ...desde enero de este año. ...anunció ayer al Secre... ...neral del Departamento ...del Partido Radical, se... ...señor Isauro Torres, que ...para tratar sobre la ...que el personal había ...

...Directiva de la Organiza... ...Nacional de los Servicios de ...cia y Asistencia So... ...encabezada del senador ...era recibida hoy por el ...General de los Servi... ...René García Valen... ...cual le solicitarán se ...de solución favorable a ...tadas peticiones de los ...de la Beneficencia en ...de que no se les haga ...del descuento de $ 150 ...cho de comida y de ...por alojamiento a ...elementos del personal ...miembros del servicio, de... ...necer en los estable... ...En consecuencia, se ...que el Artículo 7 de ...de Economía no sea ...en las actividades ...tras pues de lo contra... ...nacionales se verían en ...dad de abandonar los ...para salir a almorzar ...

...se solicitará al Di... ...General de Beneficencia ...dejo sin efecto el pro... ...descuento del anticipo ...anteriormente al gremio.

El Vicepresidente de la Corporación de Fomento, señor Germán Picó Cañas, con los periodistas, durante la entrevista de ayer.

Se creará Escuela de Cinematografía

"Queremos aprovechar los valores en potencia que Chile tiene para el cine nacional: hay elementos de primera categoría, pero es necesario cultivarlos", expresó a la prensa el Vicepresidente de la Corporación de Fomento, al anunciar ayer que se creará una Escuela de Arte Cinematográfico, para formar actores y actrices.

En seguida se refirió al contrato suscrito entre Chile Films y Cinematográfica Interamericana, por el cual se convino la producción asociada de tres películas que deberán filmarse antes del 31 de agosto próximo. Posteriormente se ha convenido ampliar este convenio a cuatro películas. La filmación de la primera producción se iniciará sólo a mediados de enero próximo debido a que en la actualidad se está sometiendo la colmena filmadora de los estudios a diferentes reparaciones.

Como lo anticipó exclusivamente LA NACION, las películas a producirse serán protagonizadas por Mecha Ortiz, Enrique Serrano, Dolores del Río, Amelia Bence, Arturo de Córdova, Hugo del Carril, y otras figuras estelares de la cinematografía castellana. En ellas trabajarán además las más cotizadas figuras del mundo artístico nacional.

Este convenio tiene especial interés para nuestra industria cinematográfica debido a que la CINTER garantiza el costo de las producciones y pone los mejores elementos directivos y técnicos de la industria argentina al servicio de la producción asociada, lo que permitirá a Chile Films crear su propio elemento, tanto artístico como técnico y directivo, formándolo al lado de aquéllos.

Cada película tendrá un costo de 4 millones de pesos.

MINISTRO DE TIERRAS PARTE HOY A TEMUCO

Hoy en la mañana se dirigirá a Temuco el Ministro de Tierras, señor Fidel Estay, para imponerse de los problemas de la región.

...MISTA ESPAÑOL ...A HOY EN SALON ...UNIVERSIDAD

...La crisis británica, la ...de dólares y el Plan ...disertará hoy a las ...en el salón de ho... ...Universidad de Chile, ...Jesús Prados Arrarte, ...economista español ...esta conferencia ...Instituto de Extensión ...de la Universidad de ...la Confederación de la ...y del Comercio, y la ...Chilena del Consejo In... ...Comercio y ...Hará la presen... ...el conferencialnte, el ...de la Cámara Cen... ...Comercio de Chile, don ...Dañas.

...e producirá vestuario ...arato en grande escala

...estaría incitando a una huelga ...personal de los ferrocarriles

Declaraciones de los Ministros del Interior y Obras

...ministro del Interior, Con... ...don Immanuel Hol... ...declaró ayer que "el Go... ...en antecedentes de que ...de empleados y obre... ...Ferrocarriles, está inci... ...a huelga al personal de ...de servicio". Respecto ...dijo que el Gobierno ...el caso de que se ...en paro en los Ferroca... ...señor Holger se abstuvo ...declaraciones.

...el Ministro de Obras ...don Ernesto Merino Se... ...entrevistado por LA NACION, ...que la Comisión desig... ...el Gobierno hace diez ...estudiar una total reor... ...de la Empresa, que in... ...financiamiento de esa ...y la situación económica ...personal, todavía no ha ...el informe respectivo. ...la complejidad de este ...y a los profundos estu... ...necesariamente deberá ...

...Comisión la componen el ...señor Fernando Gualda, ...con Enrique Alcalde; el ...don Juan Lagarrigue, ...Departamento de Conta... ...la Contraloría, señor ...Marquezado; ex Jefe del ...de Transporte, señor ...Cerceda, y presidente ...CTCH, señor Avelino Agui...

...Merino nos agregó, ...General, señor Miguel Cal... ...Jefe del Departamen... ...de Guerra del Ejér... ...hace tiempo está de... ...como jefe de enlace con ...y por tanto, en cual... ...de emergencia, ...dirección accidental de ...

...anunció tampoco el Mi...

Agregó que el monto total de aumentos solicitados incluyendo las gratificaciones, ascendía a 700 millones de pesos.

La Federación Industrial Ferroviaria de Chile, en la tarde de ayer entregó a la prensa una declaración en la que manifiesta que la petición del personal no tiene finalidades políticas y desmiente algunas informaciones de prensa que hacen aparecer este movimiento como de gestación partidista.

Expresa, finalmente, que las Asambleas Zonales, obedecen a actos de organización contemplados en los Reglamentos.

En síntesis, y al tenor de las declaraciones del Ministro del Interior, se infiere que el Gobierno no aceptará imposiciones de ningún orden, que involucren amenaza de paro, y, mientras tanto, la situación económica de los Ferrocarriles está siendo objeto de acuciosos estudios, que contemplan igualmente la posibilidad de un aumento de remuneraciones a este personal.

...de aumento de ...ción familiar de ...Notariales, al Senado

...de Justicia, señor ...al presidente de la ...de Empleados Notaria... ...Eduardo Becerra, a quien ...el mensaje del pro... ...referencia había sido ...el Presidente de la ...señor González Videla ...a la consideración del ...Congreso.

...O EL PAGO ...BONIFICACION ...LADOS PUBLICOS

...las reparticiones ...Administración Civil del ...inició ayer el pago ...bonificación mensual que ...la ley recientemente ...por el Ejecutivo.

Para poner freno a la especulación en el comercio

Se iniciará la producción de vestuario en gran escala y a bajo precio. El Comisario General de Subsistencias y Precios, general don Tránsito Gómez Vera, informó al Presidente de la República haber llegado a un acuerdo en tal sentido, con las firmas Mates Deporte, Vestex y otras a las cuales se le concederán abastecimientos extraordinarios de materias primas. Esto ocurrió ayer en la mañana durante la reunión del Alto Comando de la Campaña contra la Especulación.

El general Gómez Vera declaró que las confecciones serán de buena calidad y sus precios servirán para regular el comercio de sastrería. Hizo notar que muchos establecimientos muestran en sus vitrinas confecciones que el año pasado costaban sólo $ 1.500, a $ 3.000 y 3.500, lo que indica el grado a que ha llegado la especulación con el vestuario.

A la reunión de ayer, que presidió S. E., asistieron el Ministro del Interior, el Intendente, Director General de Carabineros, Comisario General de Subsistencias, y el Director del Departamento de la Vivienda.

El Comisario General de Subsistencias dió cuenta de haberse comunicado al personal de esta repartición el decreto de encasillamiento, con lo cual queda definitivamente organizado el Comisariato.

En seguida, se consideró en forma sumaria los once decretos de clausura que afectan a comerciantes de distintos ramos, y que han cobrado precios excesivos, vendido mercaderías con peso inferior al reglamentario, y, en muchos casos, de calidad dañosa para la salud.

A continuación se trató extensamente la minuciosa investigación realizada en torno a las denuncias formuladas contra la Casa Otero, que trabaja especialmente en negocio de tiendas y que según declaraciones de sus jefes, gira con un capital de dos millones de pesos. Se acordó clausurar por cinco días, atendiendo a su negativa para colocar los precios en las piezas de géneros que expende. Se dejó constancia también del precio excesivo que cobra por los géneros de lana, los que llegan a $ 800 por el metro en artículos que valen solamente $ 350 el metro.

Sobre este último abuso, por el momento no se puede aplicar sanción desde el momento en que los géneros de lana no están incluídos entre aquéllos a los cuales se les ha fijado precio.

En la comprobación de estas irregularidades correspondió actuar eficientemente a varias representantes de la Asociación de Dueñas de Casa.

EL NUEVO EMBAJADOR DE GUATEMALA, SEÑOR CARDOZA, LLEGA HOY

Por avión llegará hoy a Santiago el nuevo Embajador de Guatemala, señor Luis Cardoza y Aragón. Irá a saludarlo a Los Cerrillos, a nombre del Gobierno, el Jefe del Protocolo don Francisco Valdivieso.

El ex Embajador, señor Virgilio Rodríguez Beteta, pasó ayer a despedirse del Canciller don Germán Vergara, quien lo despidió con un almuerzo en el Club de la Unión. Partirá el lunes a su patria.

REVISTA
POLITICA Y ESPIRITU

Acaba de aparecer el número 26 de esta Revista, conteniendo interesantes y documentados artículos, entre los que se destacan:

NOTAS SOBRE ACCION CATOLICA Y ACCION TEMPORAL, por Joseph Lebret O. P., fundador en Francia del Movimiento "Economía y Humanismo".
LA VERDAD SOBRE EL CARBON, por Patricio Aylwin y otras colaboraciones de Bernardo Leighton, Jorge Rogers, Tomás Reyes y Fernando Della Rocca.

Suscripción anual: $ 110. Precio del ejemplar: $ 10.—
Pedidos a: Editorial del Pacífico. Casilla 3126, Santiago

EN VENTA EN LAS PRINCIPALES LIBRERIAS DEL PAIS Y EN LA LIBRERIA DEL PACIFICO

AHUMADA 57 - TELEF. 89166 - CASILLA 3126
LIBRERIA DEL PACIFICO

A LOS LECTORES DE
SELECCIONES DEL READER'S DIGEST Y REVISTAS ARGENTINAS

Avisamos a los lectores de estas revistas que, por encontrarse en huelga los suplementeros, atenderemos el envío, de todas las revistas extranjeras a su domicilio, oficina o casilla, previo pago únicamente del valor de la revista, sin ningún recargo por el mensajero y a precio de costumbre.

Todas estas revistas pueden adquirirlas en MERCED 846 frente al Teatro Santiago y también en las distintas librerías de Santiago.

EL DISTRIBUIDOR GENERAL:
Teléfonos: 33455, 81725, 85788, 42906 Ñuñoa

"AMBOS VESTEX"
en casimir de pura lana, en variedad de colores y dibujos, en todas las tallas, confección esmeradísima, al precio de ... $ 1.148.--

"AMBOS VESTEX"
en casimir de lana, de hilado retorcido, en todos los tonos y tallas, muy durables, al precio de ... $ 1.418.--

VESTEX
LA CONFECCION PERFECTA M.R.

NECESITA URGENTE ESTREPTOMICINA LA MENOR IRIS RODRIGUEZ OSORIO

Se trata de evitar que la TBC se agrave con una meningitis

Tiene 2 años, y está hospitalizada en el Roberto del Río

Con el aporte generoso de los lectores de LA NACION, cuyas erogaciones han iniciado la formación del Banco de la Estreptomicina, la ciencia médica iniciará hoy un tratamiento de alta significación social y científica.

El caso fué comprobado por nuestros reporteros, después de una prolija investigación, en la que cooperaron gentilmente médicos del Hospital "Roberto del Río", y el Servicio Social de este establecimiento.

La famosa droga será aplicada por vía intramuscular y bucal, en un proceso simultáneo, a Iris del Carmen Rodríguez Osorio, de dos años de edad, aquejada de una aguda dolencia tuberculosa, que amenaza complicarse con una violenta meningitis. Se trata, en consecuencia, de atacar el bacilo antes que éste, como derivación de la "granulia" o diseminación TBC, hiera los centros nerviosos y provoque el fatal desenlace.

El Hospital carece de estreptomicina y de recursos para adquirirla. La pequeña es hija de un hogar obrero, que se encuentra en angustiosa situación económica. Cumple, por lo tanto, en esta oportunidad, a nuestros lectores, realizar un nuevo esfuerzo, como el que fué coronado por el más impresionante éxito en Guillermo Leiva, el enfermito de la Sala San Carlos, del "San Vicente de Paul", completamente recuperado gracias a los aportes que diariamente llegaron a esta casa, de todos los puntos del país.

Esta es Iris Rodríguez Osorio, de dos años de edad, hospitalizada en el Servicio de Tuberculosis Lactantes del "Roberto del Río". A su lado el médico que la atiende, doctor Allende Gaete. Unicamente puede salvarla la estreptomicina

EL HOGAR DE IRIS RODRIGUEZ

La Visitadora Social del Hospital "Roberto del Río", señora Julia Fuentes de González, quien tiene a su cargo el Pabellón de Tuberculosis de Lactantes, nos trazó, con precisión, el cuadro social que corresponde a Iris Rodríguez Osorio.

Sus padres constituyen un matrimonio joven. El, Luis Rodríguez Herrera, 26 años, jornalero municipal de Ñuñoa, gana $ 41.— al día, más una asignación por carga de $ 50. La esposa, Guillermina Osorio, 28 años. De esta unión hay tres hijos: María, de 6 años; Luisa, de 3; e Iris del Carmen, de 2. El primer niño, de 11 meses, falleció a consecuencias de una tuberculosis. El contagio tuvo su origen en una pariente tuberculosa que convivía con la familia. Los esposos Rodríguez-Osorio, de acuerdo con su ficha de control médico, son completamente sanos. Habitan un rancho de tablas, en un sitio eriazo ubicado en Pedro de Valdivia 2181, y que carece de luz y agua. Pagan $ 80.— al mes.

En cuanto a la afección que sufre Iris, el doctor don Carlos Allendes Gaete, facultativo que la atiende, nos informó que fué hospitalizada el 13 del presente mes, con el siguiente diagnóstico: tuberculosis de primo infección, diseminación (granulia), mastoiditis tuberculosa bilateral y parálisis facial izquierda.

—Corresponde exactamente este diagnóstico al que requiere el empleo de la estreptomicina, por cuanto no existe posibilidad alguna de salvarla a la niña con otros tratamientos —nos declaró categóricamente el doctor Allende.

ENTREGAREMOS HOY EL PRIMER GRAMO

En cumplimiento del objetivo básico de la campaña de nuestro diario, hoy pondremos a disposición del Hospital la suma necesaria para iniciar el tratamiento con que se intentará arrancar de la muerte a Iris Rodríguez Osorio.

La droga será colocada, diariamente, cada tres horas, en la proporción de un millón de unidades.

Para la más correcta e ininterrumpida aplicación del medicamento se necesita, con urgencia, un "nebulizador", aparato que no tiene el Hospital, y que deberá ser también comprado a las casas importadoras de la estreptomicina, con la altruista cooperación de los lectores de LA NACION, que ha sido decisiva toda vez que la hemos solicitado.

¡¡SEGUIMOS LIQUIDANDO TODAS LAS CAMISAS!!

FABRICAS "METRO" Y "BUTTO"

PRECIOS REGALADOS

CAMISAS popelina blancas	$ 99.—
CAMISAS popelina fantasía	$ 115.—
CAMISAS lo mejor, gran variedad	$ 130.—
CAMISAS popelina importada, listadas ...	$ 155.—
CAMISAS popelina mercerizada listadas ..	$ 198.—
CAMISAS popelina blancas, cuello suelto ..	$ 165.—
CAMISAS popelina importada, lo más fino	$ 225.—
PIJAMAS popelina fantasía se regalan ...	$ 165.—
CORBATAS, calcetines, soquetes, tirantes, pañuelos hilo blancos, batista	$ 15.—

Aproveche esta liquidación. Estos precios no se verán más.

FABRICA METRO y BUTTO

Sto. DOMINGO esq. MORANDE y ROSAS 1201

AL SEÑOR

ADOLFO NAUDON L.

o a las personas que tengan noticias de él, se les ruega pasar o informar respectivamente, en calle

Santiago Concha 1445, Nuevo

SANTIAGO

FILMARA EN CHILE EL TENOR DE FAMA MUNDIAL TITO SCHIPA

Tito Schipa, el famoso tenor lírico, considerado la voz más valiosa del mundo, filmará en Chile.

El célebre cantante lo propuso a la Corporación de Fomento, y ésta aceptó de inmediato tan importante cooperación, máxime cuando Schipa no ha indicado condiciones de ninguna naturaleza, ni siquiera de orden económico.

En carta dirigida al señor Picó Cañas, vicepresidente ejecutivo de la CORFO, el tenor expresa que iría a Hollywood para traer dos de los mejores directores de la ciudad del celuloide, a fin de que tomaran a su cargo la producción que filmará con él la Chile Films.

DIA DEL MEDICO SERA CELEBRADO EL MIERCOLES

Con la inauguración del Primer Salón de Bellas Artes y Fotografía de los Médicos y con una velada en el Salón de Honor de la Universidad de Chile, se iniciará el 3 de diciembre la celebración del Día del Médico. Instituciones científicas y hospitalarias se han adherido a este homenaje organizado por la Asociación Médica de Chile. Serán recordados los médicos que han caído en el ejercicio de su profesión.

En el Hotel Carrera se realizará un banquete, al que han sido invitados Ministros de Estado y otras personalidades.

La Sociedad de Bellas Artes designó a los señores Pablo Reska, Marcos Bontá y Oscar González para que formen el jurado que otorgará los premios de escultura, pintura y dibujo entre los médicos que participarán en la exposición de bellas artes.

RECHAZADO PROYECTO DE PREVISION PARA OBREROS DEL VOLANTE

El proyecto de ley de previsión para los trabajadores del volante que fué confeccionado por el Consejo Directivo de la FINCH, y entregado a la consideración del Departamento de Previsión del Ministerio de Salubridad y Asistencia Social, fué rechazado por este último organismo estatal.

El Consejo de la FINCH, ante esta situación, ha convocado a sus afiliados a una sesión amplia que se iniciará hoy, a las 15 horas, en Lord Cochrane 49, reunión a la cual concurrirá la totalidad de los Consejeros y dirigentes de las diversas zonas del país.

DIBUJANTES CHILENOS FESTEJARON AYER A COLEGAS ARGENTINOS

Los dibujantes chilenos festejaron en la tarde de ayer, con un cocktail en los comedores del "Capri", a sus colegas argentinos, manifestación que transcurrió en un ambiente de gran camaradería, y durante la cual se ejecutó un escogido repertorio de música popular de ambos países.

Especialmente invitados concurrieron el presidente y Director de LA NACION, don Ramón Cortez, el Gerente de la Empresa, don Antonio Ferreira; y los señores Carlos Alzola, Jorge Steck, Emilio Mac Kay, Carlos Godoy, José Barros, Raúl Soruco, René Anguita, Carlos A. Díaz, Alberto Toro, José González, Ramón Bustos, Oscar Soto, Pedro de Buan, Lisandro Arriagada y Hernán González Huerta.

HOY LLEGARA EL GERENTE GENERAL DE LA MARCONI

Hoy, a las 12 horas, llegará a Los Cerrillos el señor H. John Garland, gerente general en Sud América de la Compañía Marconi Wireless Telegraph, y de otras compañías asociadas a esta empresa.

El señor Garland reside en Buenos Aires, y llega a Santiago en viaje de estudio y de observación comercial. En sus numerosas visitas que ha hecho a la capital se ha vinculado a los círculos comerciales y sociales del país.

REINA DE LA PRIMAVERA DE CISTERNA EN "LA NACI

En la tarde de ayer tuvimos el agrado de recibir la visita de la Srta. Luisa Delmiglio, elegida Re las Fiestas Primaverales de la Comuna de La Cisterna, festividades que han sido organizadas Cuerpo de Bomberos, por la Cruz Roja en formación y la Municipalidad de aquella Comuna acto principal se efectuará mañana en un baile de fantasía que tendrá lugar en los salones Municipalidad.— El domingo habrá en la tarde un corso de flores.— La señorita Delmiglio hasta nuestro diario, acompañada de las siguientes señoritas: María de la Barra, Nora Roja via Farías, Ninfa Farías, Lucy López, Silvia Valenzuela, Sara Sierra, Vina Delmiglio, Re Mouat, Dina Rivas, Miryam Farías y Silvia Silva.

TIENE NUEVO LOCAL EL CENTRO MUSICAL OSMAN PEREZ FREIRE

A su nuevo local de calle Manuel Amat N.o 2843, entre Bascuñán Guerrero y San Alfonso, se ha trasladado el "Centro Musical Osmán Pérez Freire" institución que seguirá atendiendo en ese punto el desarrollo de las clases y sesiones de preparación del Orfeón para sus actuaciones públicas. A la misma dirección ruega que le sea dirigida la correspondencia de gremios, sociedades mutuales, deportivas y otras entidades.

EMPRESA AZÓCAR - Funerales - M.C.B.

CASA MATRIZ — 10 de Julio 981 — Fono 85724

CASA CENTRAL — San Antonio 401 — Fono 30724

SUCURSAL N.o 1 — B. O'Higgins 43 — Fono 86409

SUCURSAL N.o 2 — B. O'Higgins 2547 — Fono 92261

EN VALPARAISO:

CASA MATRIZ — Edwards 625 — Fono 7561

LOS PESO PESADOS PICHULMAN Y CARLOS MUÑOZ BRINDARON ANOCHE UN MATCH DE ACCIONES VIOLENTAS

RESULTADOS DEL CAMPEONATO DE LOS BARRIOS

La reunión boxística de anoche, correspondiente a la 21.a fecha del campeonato de los barrios, debió haber sido presenciada por un público numeroso, porque un combate como el que brindaron los protagonistas del último match de la reunión efectuada en el Estadio Chile entre los pesos pesados, Pedro Pichulman (Universitario) y Carlos Muñoz (Lo Vial) mereció un Estadio lleno.

Nadie podía imaginarse que Pichulman y Muñoz estarían en situación de brindar una lucha tan violenta y de tanto colorido, porque si bien Pichulman que resultó vencedor por puntos, llevaba las de ganar, la actuación que le cupo a Muñoz fué tanta o más destacada que la que le cupo al vencedor, porque Carlos Muñoz, ligeramente en inferioridad de condiciones por los tantos golpes que recibió en la nariz unido a la diferencia de peso, mereció otra suerte; sin embargo, el fallo se ajustó a la realidad, pese a la faena enaltecedora que le cupo a Muñoz que en el último minuto hizo sentir su golpe de derecha al que a la postre resultó ganador.

En el combate entre los pesos livianos, Floridor Caviedes (Pila) con Máximo Carrasco (La Hora), venció este último por K. O. al segundo asalto. Vale destacar este match por el hecho que un triunfo se convirtió en derrota, pues el representante de la Pila había obtenido los puntos suficientes para adjudicarse la victoria al final del combate, si es que Carrasco podía mantenerse hasta el último asalto; pero, por la mala dirección que tuvo Caviedes, hubo de sufrir una derrota que hasta finalizar el primer round, nadie la esperaba. Caviedes que sabe manejarse mejor en el ring que su adversario de anoche, cometió el error de hacerle la pelea a Carrasco; le aceptó el entrevero y la pelea a media distancia modalidad en la que sabía mejor el más fuerte, y éste era precisamente Carrasco. No comprendió Caviedes que boxeándolo a distancia sus probabilidades del triunfo eran seguras; sin embargo, cometió el error de aceptarle los cambios de golpes, y hubo de caer batido.

RESULTADOS GENERALES

Mosca:

Mario Ortiz (Recoleta-Vega) ganó por puntos a Roberto Vásquez (Mapocho).

Luis Parra (Parque) venció por puntos a Víctor Góngora (Centro) y Luis Nievos (Brasil) ganó por puntos a Carlos Riveros (Mapocho).

Gallo:

Manuel Pavez (Vicuña Mackenna) ganó por puntos a Humberto Carreño (Ñuñoa).

Pluma:

Juan Cordero (Pila) derrotó por puntos a Juan Zamorano (Quinta Normal).

Braulio Martínez (Quinta Normal) ganó por K. O. al primer round a Luis Morales (Recoleta-Vega).

Liviano:

Enrique Araya (Providencia), ganó por puntos a Raúl Zulueta (Matadero); Eugenio Santibáñez (Mapocho) ganó por no presentación a Osvaldo Veliz (Matadero) y José Muñoz (Lo Vial) derrotó por K. O. T., al segundo round a Omar Troncoso (Independencia-Viyaceta) y Máximo Carrasco (La Hora) derrotó por K. O. al 2.o round a Floridor Caviedes (Pila).

Mediomediano:

Mamerto Astorga (Universitario) ganó por K. O. T. al 2.o round a Juan Ortiz (Vicuña Mackenna); Emilio Fuenzalida (Población Buzeta) ganó por puntos a Mario Puga (Universitario) y Hernán Gómez (Matucana) ganó por puntos a Pedro Araya (Ñuñoa).

Mediopesado:

José Mauileff (Ñuñoa) ganó por no presentación a Antonio Araos (Recoleta-Vega Central) y Carlos Hermann (San Pablo) ganó por K. O. al 2.o round a Luis Rocha (Mapocho).

Pesado:

Pedro Pichulman (Universitario) venció por puntos a Carlos Muñoz (Lo Vial).

DOS PLANTAS...

(DE LA PRIMERA PAGINA)

fra que representó cerca de un tercio del total obtenido hasta ese mes.

CENTRALES ELECTRICAS

Informó el señor Picó Cañas que la Planta de Sauzal entrará en servicio antes del invierno del año próximo con una unidad de 33.000 HP de potencia y en el curso del mismo año quedarán instaladas las otras dos unidades con una potencia total de 100,000 HP.

Durante el primer año calendario del funcionamiento de la Central venderá 140,000,000 de kwh y las ventas de energía iran en aumento en los años siguientes hasta llegar a la cifra de 300.000,000 kwh.

La Central de Abanico, estará en servicio en el mes de marzo o abril de 1948. Durante el primer año calendario de funcionamiento venderá 55.000,000 de kwh y los consumos irán creciendo hasta llegar a 320.000,000 de kwh después del cuarto o quinto año de puesta en servicio esta central. Para entregar este número de kwh tendrá una potencia instalada de 120,000 HP. En el futuro, cuando se instalen seis unidades, la central dispondrá de 180,000 HP instalados.

EL PORVENIR DE LA CINEMATOGRAFIA NACIONAL

Sobre esta materia el señor Picó Cañas se refirió extensamente a las proyecciones que tendrá la cinematografía nacional, bajo la dirección de la CORFO, entidad que tiene ahora el control de la Chile Films.

Se refirió al convenio que ha sido suscrito con la CINTER (Cinematográfica Interamericana), y que permitirá producir cuatro películas cuya filmación se iniciará a mediados de enero y deberán estar terminadas antes del 31 de agosto próximo.

Participarán en estas producciones astros del ecrán sudamericano. Por lo demás este contrato en ninguna forma impide a la Chile Films el realizar su propia producción dentro del próximo año.

Finalmente el señor Picó expresó que estaba ampliamente optimista respecto del auge que experimentará el cine nacional, de acuerdo con los proyectos que se ha trazado la CORFO.

CRUZ ROJA DE S. MIGUEL PREPARA UN FESTIVAL

Para construir una moderna policlínica en la comuna de San Miguel, la Cruz Roja de esa localidad ha preparado un gran festival con el objeto de reunir los fondos indispensables para llevar a cabo este plan de gran alcance social.

En el programa figuran entre otros números deportivos, un match de fútbol entre los equipos de la Universidad de Chile y Católica, natación, baile, etc., y en la cual participarán diversos orquestas.

Las comisiones designadas por la Cruz Roja de San Miguel están organizando diversos entretenimientos de carácter popular, levantándose ramadas a la chilena en donde se servirán guisos típicos chilenos. También se efectuará un campeonato de cueca, cuya pareja ganadora obtendrá un valioso premio.

Numerosas variedades se encontrarán en este festival que se efectuará en el Estadio "El Llano", el domingo próximo.

LA BENEFICENCIA RECIBE HOY 2 KILOS DE ESTREPTOMICINA

La Central de Compras de la Dirección General de Beneficencia espera poder retirar hoy de Los Cerrillos dos kilos de estreptomicina, que llegaron a su consignación y que hubieron de quedar detenidas en aduana en espera de divisas. El Consejo del Comercio Exterior, al acordarlas, lo hizo a la orden del Banco de Chile, debiendo ser para el National City Bank, error que ha debido subsanarse.

CONSEJO NACIONAL DE COMERCIO EXTERIOR

Se pone en conocimiento de los comerciantes e industriales inscritos en el Registro de Importadores y de Exportadores del Consejo Nacional de Comercio Exterior, que dichos registros han sido declarados nulos por decreto supremo N.o 1262, de 29 de Octubre del presente año.

Para los efectos de las reinscripciones, los interesados deberán presentar las solicitudes correspondientes acompañadas, entre otros que se indicarán de los siguientes antecedentes:

a) Certificado de nacimiento, copia de la carta de nacionalización, o autorización para residir en el país; y certificado de la fecha de llegada al país;

b) Certificado de Impuestos Internos, que acredite encontrarse al día en el pago de los impuestos;

c) Certificado de la Inspección General del Trabajo, que acredite el número de obreros o empleados que trabajan a las órdenes del solicitante y nacionalidad de dichos empleados;

d) Certificado de la Sindicatura General de Quiebras de no haber sido declarados en quiebra;

e) Certificado de la Cámara de Comercio de que el interesado no ha tenido letras o cheques protestados;

f) Poseer la patente municipal correspondiente y encontrarse al día en el pago de ella;

g) Si el interesado es industrial, estár inscrito en el respectivo Rol del Departamento de Industrias Fabriles del Ministerio de Economía y Comercio;

h) Escritura pública de autorización al Consejo Nacional de Comercio Exterior para imponerse de los libros del interesado y para examinar las cuentas corrientes bancarias. La autorización comprenderá no sólo las cuentas comerciales, sino las personales y las personales de los socios si se trata de sociedades colectivas o en comandita simples, o de responsabilidad limitada;

i) Nombre del Contador que lleva sus libros y número de su Registro;

j) Escritura pública de declaración en la cual el interesado se comprometa a respetar los precios fijados por el Consejo;

k) Poseer el capital mínimo que fije el Consejo Nacional de Comercio para las actividades comerciales correspondientes a la inscripción.

El plazo para presentar las solicitudes y los antecedentes arriba enumerados es de diez días, a contar desde el 28 de Noviembre en curso.

SOC. COOPERATIVA DE OBREROS DE LA CIA. CHILENA de ELECTRICIDAD Ltda. y CIAS. AFILIADAS

SAN PABLO 1571 — TELEFONO 64541 - INT. 525

SANTIAGO

AVISO

Se pone en conocimiento de los señores cooperados que por decreto supremo ha sido prorrogada la intervención de esta Sociedad Cooperativa.

Por lo tanto, la asamblea extraordinaria de cooperados convocada para el Sábado 29 de Noviembre queda sin efecto hasta nuevo aviso.

Santiago, 27 de Noviembre de 1947.

Julio Carrasco Acuña, INTERVENTOR.

BOTILLERIA RIBA

BRASIL 23 — B.

Fono 64721 Santiago

EXPRESION DE GRACIAS

Damos las más expresivas gracias, a todas las personas que acompañaron a nuestra querida madre, señora

ROSA AMELIA BOY vda. DE ANDRADE,

a su última morada.

La familia.

IN-MEMORIAM.

Con motivo de cumplirse un año del fallecimie de nuestro querido e inolvidable esposo, hijo y pa

JOSE ACEVEDO HUERTA

(Q. E. P. D.)

se oficiará una misa por el eterno descanso de su alma, fiana sábado a las 9 horas, en la Parroquia "Andacollo", lle Mapocho.

Se ruega asistir a nuestros amigos y a los que de él ron, favor que agradece.

LA FAMILIA

DEFUNCION

En la mañana de ayer dejó de existir nue querido esposo, padre y suegro, señor

AGUSTIN UREUA LAVIN

Sus restos serán sepultados hoy a las 16 ho en el Cementerio General, partiendo el cortejo de Berlín (Gran Avenida).

28 de Noviembre de 1947.

LA FAMILIA

DEFUNCION

Ha dejado de existir nuestra querida e inolvida esposa y madre, señora

MARIA DOÑAS DE GOMEZ

Sus restos serán sepultados en el Cemente General, hoy viernes 28 del presente, a las 15 horas, p tiendo el cortejo de su casa-habitación, calle Madrid 1841.

LA FAMILIA

Atendido por la Empresa "La Unión"

DEFUNCION

Ha dejado de existir nuestro querido e inolvid ble, hijo y hermano, señor

MARIO ORELLANA CELIS

Sus restos serán sepultados en el Cementerio G neral, hoy viernes 28 del presente, a las 16.30 horas, p tiendo el cortejo de su casa-habitación, calle Gamero 1139

LA FAMILIA

Atendido por la Empresa "La Unión"

DEFUNCION

Ha dejado de existir nuestro querido deudo, s ñora

MELCHORA BERGASA vda. de ALFONSO

Sus restos serán sepultados hoy en el Cemente General, partiendo el cortejo desde su domicilio, calle Dub Almeyda N.o 3483, a las 10 horas.

LA FAMILIA

Atendido por la Empresa Azócar.

DEFUNCION

Ha fallecido nuestro querido deudo, señora

CLOTILDE GAVILAN DE DE LA JARA

Sus restos serán conducidos al Cementerio G neral, después de una misa que se oficiará a las 4.30 hora en la Parroquia de La Cisterna, paradero 27.

LA FAMILIA.

Atendido por la Empresa Azócar.

DEFUNCION

Ha dejado de existir nuestro querido padre, sue gro y abuelito, señor

RAMON MORALES DONAIRE

Sus restos serán sepultados en el Cementerio Genera hoy, partiendo el cortejo desde su casa-habitación, call Dardignac N.o 513, a las 10 horas.

LA FAMILIA.

Atendido por la Empresa Azócar.

DEFUNCION

Ha fallecido nuestro querido deudo, señora

ADELAIDA ARROYO DE FUSTE

Sus restos fueron sepultados ayer jueves 27 de presente privadamente, en el Cementerio General.

LA FAMILIA.

Atendido por la Empresa Azócar.

DEFUNCION

Ha dejado de existir nuestro querido esposo y pa dre, Mayor en Retiro, señor

EDUARDO CABRERA UBILLA

Sus restos serán sepultados en el Cementerio Ge neral, hoy, partiendo el cortejo desde el Hospital Militar, a las 11.30 horas.

LA FAMILIA.

Atendido por la Empresa Azócar.

DEFUNCION

Ha dejado de existir nuestro querido hijo y her mano, Mayor en Retiro, señor

EDUARDO CABRERA UBILLA

Sus restos serán sepultados en el Cementerio Ge neral, hoy, partiendo el cortejo desde el Hospital Militar, a las 11.30 horas.

LA FAMILIA.

Atendido por la Empresa Azócar.

L CURSO DE TRACTORISTAS QUE FUNCIONA EN ELDEHUE PRESENTO UNA EFICIENTE REVISTA

REALIZA CON APORTE DE LA PORACION DE FOMENTO

General Carmona presenció el exa- teórico de lo conscriptos

grado de prepara- amplio espíritu mi- demostraron ayer los que participan en de Tractoristas que desde el 1.o de sep- en el Campo Militar con la efectiva de la Corporación a la Producción año ha congregado de cuarenta hombres unidades de la Se- División.

el General don Hora- Vial, Inspector de Instrucción, los dieron a conocer inteligente, oportuna los conocimientos a través del perio- técnico de instruc-

curso dura seis meses y por objeto principal a los conscriptos ele- el correcto manejo tores y de maquinarias

hace algunos años es- está dando esplén- sultados y son varios de ciudadanos que terminado su servicio se incorporan a la vi- llevando un porcenta- conocimientos técnicos- que los habilita pa- desenvolverse en óptimas tores en las faenas del faenas que cada día siendo más mecanizadas con el ritmo acele- de la época que se le da los rubros de la pro-

LABORACION DE LA CORFO

provechosa iniciativa realidad desde hace cuatro años, ha contado más entusiasta colabo- de la Corporación de a la Producción. Es- tica entidad que pre- señor Germán Picó Ca- puesto a disposición sus equipos me- y gracias a ello, año han podido egresar de conscriptos eficien- preparados.

ahora, la Escuela de Motorizadas ha te- cargo la preparación especial, por intermedio técnicos en la ma- que con un gran es- comprensión han sa- en los jóvenes cons- un verdadero cariño lo que se relaciona actividades agrícolas y efecto por las que se están po- en uso para las dis- labores campesinas.

PRESENTACION DE AYER

Mayor don Héctor Mar- Amaro, delegado del ante la Corfo, pre- revista del Curso, término del término del de instrucción teórico-

dirección del Curso está del teniente, señor José Gajardo Torres y por el oficial ins- don Humberto Quiroz. primer término los cons- rindieron un examen conocimientos gene- la agricultura, los que sido enseñado por el - agrónomo señor Camus Foncea, quien su concurso en desinteresada.

uno los futuros trac- fueron a conocer en claros y precisos las técnicas de lo que es la funciones del suelo abonolo; las distintas suelo; nociones fun- del riego; cambios el terreno de las labores; con- que debe tener el las labores; condi- debe tener la semi- y purificación épocas apropiadas siembras; organización cosechas, en las

El teniente don Luis René Gajardo Torres, Jefe del Curso de Tractoristas que funciona en Peldehue, junto a un grupo de futuros tractoristas durante la demostración que hicieron ante las autoridades militares y de la Corporación de Fomento.

soldados, que sólo ingresaron al Curso en septiembre próximo pasado, que las enseñanzas impartidas las han asimilado con interés y cariño.

Luego, respondieron con exactitud las preguntas que se les formularon sobre mecánica agrícola y vehículos motorizados.

Explicaron las características generales de los motores, su refrigeración y lubricación; nomenclatura y funcionamiento de los tractores; conocimiento de la maquinaria agrícola; las herramientas manuales; las herramientas arrastradas por animales y motores, etc. Merece destacarse la profunda enseñanza que se da a cada individuo sobre el mantenimiento del material agrícola.

Los conscriptos en el corto tiempo de instrucción han acumulado una serie de conocimientos técnicos y pueden tranquilamente referirse a ellos en el lenguaje especial que tiene esta materia.

Después del brillante examen rendido por los conscriptos, puede decirse que éstos comprenden el "alma" de los motores.

DEMOSTRACION PRACTICA

Terminadas las pruebas teóricas, el personal del Curso realizó una demostración práctica en el terreno, para lo cual fueron utilizados dos tractores con sus respectivos arados.

Rápidamente pusieron en marcha los motores y con una destreza admirable comenzaron a abrir surcos en un terreno de rastrojo, evidenciando una vez más que la instrucción teórica va a parejas con la práctica.

CRITICA DE LA REVISTA

El Mayor señor Martínez Amaro en breves palabras hizo una crítica de la revista, señalando que ella había sido excelente.

Por su parte, el General señor Horacio Carmona, en conceptuosas frases formuló sus más sinceras felicitaciones a los oficiales y al personal de tropa por el éxito que ha tenido en su primera fase este curso. Exhortó a los conscriptos a perseverar en las enseñanzas que se les imparte, a no olvidar las buenas normas que se les inculca en el Ejército, y a ser forjadores de un Chile grande y progresista a base de una efectiva labor en beneficio de la producción nacional.

Agradeció el General Carmona, la eficaz cooperación que está prestando, no sólo al país sino que también al Ejército, la Corporación de Fomento, sin cuyo aporte generoso no habría sido posible implantar estos cursos que se desarrollan no sólo en Santiago, sino que también en diversas regiones del territorio.

Por su parte, el señor Alfredo Munita y Sergio Molina, altos jefes de la Corporación, felicitaron al Jefe del Curso, teniente señor Gajardo Torres por los resultados tan efectivos alcanzados por la tropa bajo su mando.

La revista de que damos cuenta fué presenciada además del general señor Carmona, por el coronel don Humberto Sepúlveda, por los comandantes señores Carlos González y Armando Conlledo; por los funcionarios de la Corporación de Fomento, señores Alfredo Munita, Sergio Molina, Guillermo Budge y Eugenio Velasco, y por jefes de la Casa Saavedra, Benard y Cía., importadores de las maquinarias agrícolas.

El personal de suboficiales que está a cargo de la instrucción está integrado por el brigadier 1.o, Carlos Sepúlveda Zúñiga; vicesargento 1.o, José San Martín Vera; sargento 2.o, Joaquín Hernández Barra, y cabos, Aurelio Labraña Riquelme, Luis Espinoza Vera, Andrés Roa Hogas, Juan Donoso Farías y Eduardo Contreras Aguilar.

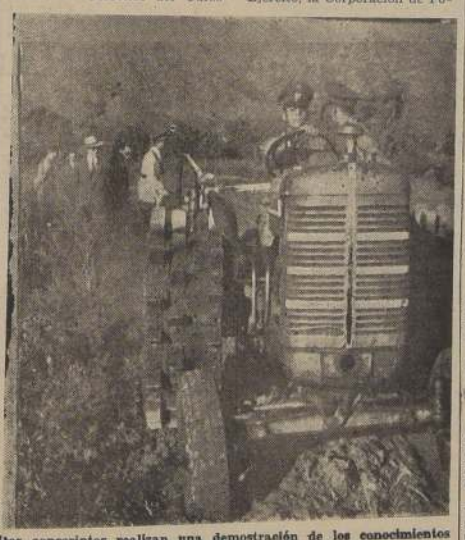

Dos conscriptos realizan una demostración de los conocimientos adquiridos en el primer período de instrucción.

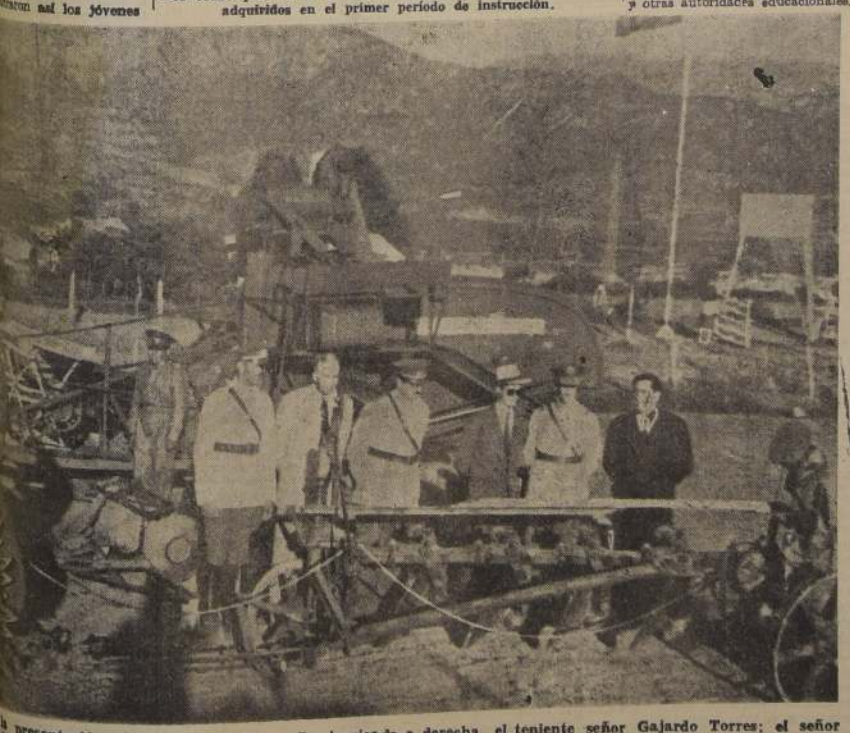

la presentación de ayer en Peldehue. De izquierda a derecha, el teniente señor Gajardo Torres; el señor Mengdhel, de la firma Saavedra, Benard y Cía.; el mayor don Héctor Martínez; el señor Alfredo Munita, no del Servicio de Equipos Agrícolas Mecanizados de la CORFO; el general don Horacio Carmona Vial, y don Sergio Molina, subjefe del Depar tamento de Agricultura de la CORFO.

VUELVEN DELEGADOS A LA ASAMBLEA DE NACIONES UNIDAS

Terminadas las sesiones de la Asamblea General de las Naciones Unidas, en Nueva York, por haberse organizado la "Pequeña Asamblea" comienzan a regresar los delegados chilenos que fueron acreditados especialmente ante ese importante torneo internacional.

El presidente de nuestra delegación, don José Maza, se dirigió a Europa, en un viaje particular. El senador don Humberto Alvarez Suárez, se encuentra en La Habana, integrando nuestra representación ante la Conferencia de Comercio y Empleo. El Subsecretario de Relaciones Exteriores, don Manuel Trucco, llega el próximo miércoles, en avión. El Subdirector de "El Diario Ilustrado" don Rodrigo Aburto, viene también en viaje al país, en vapor.

ASAMBLEA GENERAL DE UNION DE PROFESORES

A las 19 horas, se reunirá la Asamblea Extraordinaria de Unión de Profesores para reactivar la campaña de reajuste definitivo de los sueldos.

EXPOSICION DE ESCUELA DE ARTES GRAFICAS

En la Escuela Nacional de Artes Gráficas se efectuará hoy a las 19 horas, la inauguración de la exposición de trabajos ejecutados por los alumnos del plantel durante el año escolar de 1947.

Al acto inaugural han sido invitados el Ministro de Educación, señor Enrique Molina; el Director General de Enseñanza Profesional, y otras autoridades educacionales.

CONSCRIPTOS QUE INTEGRAN EL CURSO DE TRACTORISTAS

El Curso de Tractoristas está compuesto por los siguientes conscriptos y pertenecen a las unidades que se indican:

DEL REGIMIENTO "BUIN"

Cabos segundos, conscriptos: Roberto A. Castro Valenzuela, Manuel Jesús Flores Ferrada, Mario de las M. González, Carlos Poblete Rodríguez, Juan Muñoz Castillo, Gilberto Yáñez Vargas, y conscriptos: José M. Ameística Negrete, Alberto Acevedo Quintero, Luis Santander Valencia, Sergio Acosta Naranjo, Doroteo Flores Sánchez, Leonardo Jara Atenas, Manuel Núñez Armijo, Sergio Vera Gutiérrez, Jorge Mendibure Astorga, Carlos Miranda Arriaza, Armando A. Castro Rodríguez y Jorge Salinas Salinas.

DEL REGIMIENTO "YUNGAY"

Cabo segundo, conscripto, Jorge Leiva Avila y conscriptos: Floridor Silva Araya y Alejo Muñoz del Solar.

DE LA ESCUELA DE UNIDADES MOTORIZADAS

Conscriptos: Ulises Sepúlveda Harrison, Angel Parra Villagrán, Rudelindo Olmedo Irarrázabal y Moisés Vilches Durán.

DEL REGIMIENTO FERROCARRILEROS DE PTE. ALTO

Cabos segundos, conscriptos: Bernardino Córdova Vega y José Fuentealba Figueroa.

DEL REGIMIENTO DE ARTILLERIA "TACNA"

Cabo segundo, aspirante, Benedicto Sánchez, y conscriptos: Juan Gómez Plaza, Carlos Montecino Muñoz, Alejandro Schramm Silva, Marcos Figueroa Duharte, Miguel Lefemil Catrileo, Alfredo Olivares Aguilera, Sergio Araos Santi, Gabriel Maltez Plaza y Crotindo Jara Soto.

DEL GRUPO DE REMONTA "HARAS NACIONAL"

Conscripto, Humberto Negrete Blanchaait.

INSTITUTO CHILENO BRASILEÑO DE CULTURA RECIBIO A OSVALDO VIAL

Ayer se celebró en la Sala del Consejo Universitario la sesión que en honor del Embajador de Chile en el Brasil señor Osvaldo Vial Vial, realizó el Instituto Chileno-Brasileño de Cultura.

Presidió el titular señor don Luis Ramírez Sanz y ocuparon los asientos de la mesa directiva don Arturo Alessandri, presidente del Senado; Embajador del Brasil, señor don Carlos Celso de Ouro Preto; Embajador de Bolivia, señor don Alberto Ostria Gutiérrez; senador señor don Miguel Cruchaga Tocornal; ex Embajador de Chile en Brasil señor don Mariano Fostecilla; Presidente del Rotary Club doctor don Ruperto Vargas Molinare; Secretario General de la Comisión Chilena de Cooperación Intelectual, señor don Francisco Walker Linares; subsecretario del Ministerio de Relaciones Exteriores, señor don Enrique Bernstein; Director del Protocolo, señor don Francisco Valdivieso Delaunay y otras distinguidas personalidades.

El ex Embajador de Chile en el Brasil, senador don Miguel Cruchaga Tocornal, en su carácter de Director Honorario del Instituto, hizo entrega al señor Vial, del diploma que lo acredita Miembro Honorario de la institución, pronunciando un interesante discurso, que mereció prolongados aplausos. Al recibir el diploma, el señor Vial, hizo un elogio del señor Cruchaga, reconociendo la importante gestión diplomática que había desarrollado ante la Cancillería de Itamaraty, hace algunos años a esta parte. Luego después, hizo un recuerdo de la inalterable amistad entre ambas naciones, y dió a conocer los patrióticos propósitos que lo guiaban para representar a nuestro país ante el Gobierno del Excmo. señor Dutra. El señor Vial fué largamente aplaudido.

El director del Instituto señor don José Luis López Ureta, desarrolló un brillante trabajo sobre el gran jurista brasileño señor Teixera Freitas, que ocupa un sitio destacado en la jurisprudencia brasileña.

PLACA PERDIDA

La detective doña Laura Robledo Haltenhof perdió su placa de servicio el día 13 de septiembre pasado, por cuyo motivo ruega a las personas que la hayan encontrado se sirvan devolverla al cuartel de Investigaciones. Aquellas que hagan uso indebido de la placa serán severamente sancionados.

PENDIENTE LA FIJACION DEL SUELDO VITAL

Ayer sesionó la Comisión Provincial Mixta de Sueldos, ocupándose de asuntos corrientes de su incumbencia, como las reclamaciones sobre ajustes de sueldos.

No se trató acerca de la fijación del sueldo vital para los empleados particulares en 1948, materia que, según fuimos informados, no será ventilada sino hasta que se hayan reunido todos los informes de las subcomisiones de empleados y empleadores sobre el costo de diversos rubros de las subsistencias. Esto ocurriría en el curso de la próxima semana.

AUDIENCIAS DE AYER EN LA PRESIDENCIA

El Excmo. señor Gabriel González Videla no atendió en la mañana de ayer por encontrarse ligeramente resfriado. En la tarde firmó el despacho de los diversos Ministerios y recibió al Comandante del Transporte "Errázuriz", señor Gerald Trudget y al Ministro de Defensa Nacional, General don Guillermo Barrios Tirado, en compañía del Jefe de la Cuarta División, General don Santiago Danús Peña.

INICIO LABORES LA COM. REORGANIZADORA DEL SERVICIO MEDICO

Presidida por el Subsecretario del Ministerio de Salubridad, doctor Abraham Drobny, se constituyó la Comisión Reorganizadora del Servicio Médico Nacional de Empleados, nombrada por reciente decreto del Supremo Gobierno.

Estuvieron presente todos los miembros de la Comisión, señores Otto Wildner y Honorio Aguirre, doctores: Oscar Kolback y Oscar Walss, abogados; y Sergio Coddou, contador quienes dieron comienzo de inmediato a su cometido.

CELEBRACION DEL "DIA DEL VIGILANTE"

Mañana sábado, se iniciará la celebración del "Día del Vigilante", festividad anual de los personales de establecimientos carcelarios del país.

A las 17 horas tendrá lugar un programa deportivo en el Estadio Militar, que abarcará fútbol y atletismo, interviniendo equipos de la Penitenciaría y de la Caja de Carabineros entre los cuales se disputará un trofeo donado por el Vicepresidente Ejecutivo de este último organismo, señor Waldo Palma Miranda.

Los actos de mañana, serán amenizados por el Orfeón de Carabineros, y las fiestas conmemorativas finalizarán el domingo.

LA NACION

AÑO XXXI
N.o 10,950

Empresa Periodística "LA NACION", fundada el 14 de enero de 1917
AGUSTINAS 1269 — TEL. 82222 — CASILLA 81-D.
Presidente del Consejo y Director: RAMON CORTEZ PONCE; Gerente: ANTONIO FERREIRA MEDINA; Consejeros: CARLOS VASALLO ROJAS, BOLIVAR APARICIO T., EILERT HERUD M. Y JOSE RAMSAY.— Jefe de Redacción: DOMINGO ARTURO GARFIAS; Jefe de Informaciones: WARINO ESPINOSA C.; Jefe de Propaganda: CARLOS ALZOLA G.
Servicio Noticioso Extranjero: UNITED PRESS ASSOCIATION. — Servicio Fotográfico Extranjero: ACME.— Agentes y corresponsales en todas las ciudades y pueblos de Chile.
Valor del ejemplar del día: $ 2.—; atrasado: $ 4.—
SUSCRIPCIONES: Un año, $ 648; seis meses, $ 328; tres meses, $ 168.

Santiago de Chile, viernes 28 de noviembre de 1947

EL CASO DE FRANCIA

Las últimas noticias llegadas de Francia son inquietantes y confirman que la situación interior de aquel país se torna especialmente grave. El Gobierno no ha podido detener la ola cada vez más creciente de huelgas y de sabotaje, a pesar de haber ofrecido a los obreros un aumento considerable en sus jornales y en regalías sociales.

Esta sola circunstancia es suficiente para poder comprobar que la directiva de los huelguistas de Francia no va tras una justa reivindicación social ni tras el reconocimiento de derechos establecidos. La mueve y la anima una fuerza política que viene del exterior, sin arraigo en el probado espíritu democrático francés, pero demasiado evidente en esta hora de prueba para la gran República.

Esta situación ha sido facilitada por la debilidad de los partidos políticos para encarar juntos, desde el Gobierno, el avance revolucionario comunista. El propio Primer Ministro ha declarado que él está al frente de un Gobierno de transición, porque ha sido imposible reunir y aunar las voluntades políticas para entronizar un Gobierno con sólida base parlamentaria. Si ha sido necesario traer tropas francesas de la zona ocupada en Alemania, para hacer frente a las huelgas y a los movimientos sediciosos, es porque la situación ha llegado a un punto tal que constituye un peligro, no sólo para Francia, sino para la tranquilidad universal.

El intenso movimiento revolucionario que encara hoy el Gobierno francés guarda estrecha similitud con lo que ha ocurrido en otros países, ya que en él ha podido advertirse la misma organización, los mismos métodos y los mismos subterfugios que el comunismo ha empleado en otras naciones, incluso en Chile, para producir el colapso económico. En Francia este peligro se hace hoy más evidente, pues el avance revolucionario comunista trata de destruir la fisonomía de la nacionalidad francesa, con lo que se da oportunidad para que venga un movimiento fascista como reacción contra los desbordes soviéticos. Dada la actual división de la política interna francesa, es muy posible que esto ocurra, si no se toman oportunamente las medidas conducentes para evitar este nuevo peligro.

Esta misma contingencia puede producirse en otros países, lo que está indicando el tremendo error político en que ha incurrido el comunismo internacional, pues su política amaga, por un lado, la economía y la independencia de los países donde actúa, y produce, por otro, la reacción de las naciones afectadas, las que se ven así ante la posibilidad amenazante de gobiernos de fuerza, que lleguen con los clásicos métodos y procedimientos de un fascismo que la más cruenta de las guerras trató de destruir para siempre. De modo que, en realidad, esta nueva política imperialista, absorbente y destructora del comunismo internacional, está llevando por un camino a la disolución de las fuerzas izquierdistas y populares, y, por otro, a un repunte de la doctrina y las prácticas totalitarias y fascistas.

El caso de Francia es típico a este respecto, y en Italia puede observarse un fenómeno análogo en la intensidad y en el recrudecimiento de los movimientos revolucionarios. La similitud de ambas situaciones es contemplada con justificada inquietud por todos los pueblos libres y democráticos del orbe, ya que de la forma en que tales situaciones sean resueltas depende la tranquilidad y la paz de las naciones.

No es de imaginar que Francia pueda terminar entregada al imperialismo de Moscú, pues, lógicamente, tendrá que defenderse con todas sus fuerzas ancestrales y con todos los medios, cualesquiera que éstos sean, para encarar la lucha. Puede decirse que Francia está empeñada en una nueva campaña de liberación, de la cual, es de esperarlo, habrá de salir triunfante como salió de la otra. De este modo, el resultado será de dura experiencia para el comunismo internacional, ya que, dentro de poco, verá los desastrosos resultados de la política absorbente y avasalladora con que ha pretendido dominar al mundo occidental.

INVERSION DE CAPITALES EXTRANJEROS

La Conferencia de Bolsas de Comercio de Nueva York, en la que participaron representantes de todo el Continente, dió oportunidad para precisar las ideas predominantes entre los grandes inversionistas norteamericanos respecto a la colocación de sus capitales en el extranjero. El delegado chileno señor Tomás Eduardo Rodríguez ha formulado interesantes declaraciones sobre el particular, que bien merecen ser comentadas y recordadas, porque suministran bases para orientar una definida política de atracción de esos dineros.

Los capitalistas estadounidenses tienen tres sitios principales en lo concerniente a inversiones: Europa, Estados Unidos y los países hispanoamericanos.

Las naciones europeas atraviesan por una dificilísima situación. Quebrantadas en sus fundamentos económicos y políticos, las expectativas son desfavorables para los inversionistas. El escaso poder adquisitivo de la población, el ciclo de sacrificio en que se encuentran, influyen para que los aportes que puedan hacerse tengan más bien fines humanitarios. Ellos se harán por vía oficial, merced al plan Marshall.

La posibilidad representada por los Estados Unidos tampoco es favorable. El capital reditúa intereses bajos en comparación con los prevalentes en nuestros países. Otro factor en contra, que indudablemente tiene decisiva importancia, es el régimen de impuestos a la renta vigente en la gran República del Norte, que alcanza hasta el sesenta y setenta por ciento.

De ahí que con entera razón, el presidente de la Bolsa de Comercio de Santiago estime que la vía obligada y más conveniente para estos inversionistas es la que conduce a los países latinoamericanos.

El caso nuestro, de Chile, es muy claro.

Los impuestos que gravan a los capitales invertidos en las actividades productoras chilenas son considerablemente inferiores a los predominantes en los Estados Unidos. El margen de diferencia es amplísimo, digno de ser apreciado como una positiva garantía para los círculos financieros del exterior.

Por otra parte, las industrias chilenas remuneran a los capitales que les sirven de soporte económico, en forma generosa. Los intereses son subidos, sin parangón posible con los que se obtienen en la patria de Washington. El propio Gobierno se preocupa de que el capital rente porcentajes retributivos, a fin de fomentar la producción, alentando a los particulares a intensificar el ritmo del trabajo industrial. Como si fuera poco, la riqueza natural todavía inexplotada es importantísima, lo cual equivale a una espléndida ocasión para establecer nuevas industrias con un magnífico porvenir económico.

El Gobierno ha dado pruebas manifiestas de que la tranquilidad social, tan necesaria para una producción floreciente, se mantendrá sin contratiempos.

La posición adoptada frente a los excesos del comunismo, severa y firme, ha reafirmado la confianza en nuestra organización democrática. Existiendo, además, una tendencia espontánea de simpatía respecto a las posibles inversiones en Chile, convendría que se adoptaran las medidas del caso, a fin de convertir esa inclinación en hechos. Complementando las disposiciones en vigencia con otras de orden financiero, seguramente se fomentaría la inversión de grandes capitales extranjeros en Chile.

PROTESTA PRECIPITADA E INJUSTA

N. DE LA R.— Este artículo no es de ahora, como pudiera estimarse, por su contenido. Fué publicado en nuestro diario hace más de 14 años, y apareció en nuestra edición del domingo 11 de junio de 1933.
Se refiere al Tratado Comercial con Argentina, impulsado entonces por el Presidente de la República, Excmo. señor don Arturo Alessandri, y por su Ministro de Relaciones Exteriores, señor Miguel Cruchaga Tocornal. Actuó como gestor del Tratado, en Buenos Aires, el señor Maximiliano Ibáñez, presidente en esa época de la Sociedad Nacional de Agricultura y miembro prominente del Partido Liberal.
Resulta hoy de plena actualidad, frente al nuevo Tratado Aduanero y Comercial con Argentina, lo que indica que no ha habido evolución plausible en determinados criterios.

El tratado comercial que han suscrito recientemente los Gobiernos de Chile y Argentina, acaba de merecer una casi violenta censura por parte de nuestra Sociedad Nacional de Agricultura.

Sin oír al presidente de la institución, plenipotenciario de Chile en el referido acuerdo, se ha preferido adoptar una resolución precipitada, que aparece como reflejo de un criterio estrecho y en franco divorcio con las conveniencias generales del país.

Un tratado comercial entre dos o más pueblos implica mutuos sacrificios de intereses aislados, en aras de una conveniencia suprema, como es la de vincular sus vidas económicas dentro de una política que satisfaga los intereses colectivos de los países contratantes.

No es dable en los contratos bilaterales recibir sin otorgar, y como son los gobiernos quienes contratan en estos tratados internacionales, tienen la obligación de atender no únicamente a las ventajas de un círculo interno, por poderoso e importante que éste sea, sino al provecho integral del Estado, es decir, de toda la colectividad organizada.

Analizar, pues, estos convenios con lente exclusivista, significa desconocer su idiosincrasia y encerrarse dentro de muros de egoísmo, que deben ya derribarse para siempre en el campo de nuestras prácticas sociales y económicas.

El tratado con Argentina es singularmente plausible. Cristaliza un antiguo y formidable anhelo de dos pueblos que, unidos por razones de raza, de idioma y de historia, han vivido, sin embargo, con el fusil al hombro en las trincheras de las aduanas. Es un anticipo ennoblecedor para Chile y Argentina, a los acuerdos que, seguramente, emanarán de la próxima Conferencia Mundial Económica. Y, sobre todo, revela un criterio nuevo de justicia social, propicio para hacer llegar a la gran masa consumidora de ambos países los beneficios de una acertada distribución de las riquezas naturales, que hasta ahora, por causa de prejuicios y de un exagerado proteccionismo, habían quedado sustraídas al aprovechamiento de las clases modestas de ambas sociedades.

La agricultura ha sido y sigue siendo la industria más favorecida en Chile. Goza de los intereses más bajos en su explotación; numerosas y sucesivas leyes le han concedido facilidades especiales para el pago de sus deudas y contribuciones; la desvalorización de la moneda, que es gravamen para todos los demás chilenos, se ha convertido en fuente inesperada de prosperidad para los agricultores.

Por lo tanto, no tienen el derecho de atravesarse en el camino de una marcha honrosa para Chile, que, además, implicará un gran alivio para la miseria de los consumidores nacionales y para otros rubros de producción, que, como la agricultura, son dignos también de auxilio y no pueden vivir sin mercados externos.

A quienes parecen inclinados a resistir siempre todo avance social, a esos espíritus "enquistados" que se oponen tercamente al paso del progreso, como guardianes de su particular interés, conviene recordarles las sabias y prudentes advertencias de Lord Palmerton:

"Hay dos clases de revolucionarios en el mundo, y éstos son: en primer lugar, los hombres violentos, de cabeza ofuscada, que corren a las armas, que derrocan los gobiernos establecidos y que, sin pensar en las consecuencias de sus actos, sin medir las dificultades ni consultar sus fuerzas, inundan de sangre a su país y atraen las más crueles catástrofes sobre sus compatriotas. Tales son los revolucionarios de la primera clase.

"Pero hay revolucionarios de otro género, y éstos son los hombres miopes, animados de viejos prejuicios, retenidos por falsas aprensiones, que se oponen a la corriente del progreso hasta que el descontento se acumula y, por su presión irresistible, destruye las barreras y hace tabla rasa de instituciones que, mediante innovaciones oportunas, habrían sido sólidas y estables".

G.

La figura del día

El gran actor Ben Ami, en su notable caracterización de Tevia, en "Nace una bandera".

La crítica destructiva

Hace a la inteligencia del hombre el elegir y juzgar lo bueno y lo malo, lo apreciable y lo despreciable, lo justo y lo injusto, etc. Es decir, que está en la naturaleza misma del ser humano el ejercicio de la crítica, que generalmente se confunde con uno de sus aspectos, el desfavorable, olvidando que puede apuntar también a destacar lo bueno. En este entendimiento, y quedando a salvo el doble significado que incluye el concepto, vamos a usar el sentido corriente para facilitar el objeto de estas líneas.

La crítica se ha hecho un vicio destructor, que lamentablemente se ha generalizado hasta tomar casi carta de ciudadanía en el país. Ligeramente, se nos podría calificar como un pueblo criticón. Porque aquí se critica todo. La explicación es fácil y comprensible: en el fondo, somos un pueblo que no ha sufrido, comparado a tantos pueblos azotados cien veces por la guerra y la miseria, y siempre, por la geografía, la superpoblación y tantos fenómenos que conocemos mucho por referencias, y sobre los que no hemos meditado suficientemente.

Así las cosas, como siempre hemos salido "a flote", la crítica es casi un deporte que se practica con ligereza y escasa reflexión. Con la misma facilidad, nos hacemos eco de las críticas ajenas y les damos curso corrigiendo y aumentando la versión.

Este deportista que es el "criticón" —a veces interesado aviesamente—, debe desaparecer. La crítica sistemática es un vicio. La crítica irresponsable es un mal que debe desarraigarse. La crítica ligera y la mezquina deben borrarse, porque un pueblo viril, que se respeta a sí mismo y pretende el respeto de los demás, no puede permitirse juicios irreflexivos y fáciles que indican falta de seriedad, derrotismo, flaqueza espiritual y material, y que entraña un germen permanente de destrucción.

La crítica menguada debe desaparecer por razonado convencimiento individual y por la reflexión colectiva de un pueblo que, entrando a su mayoría de edad, toma conciencia de que el país que integra entra en el concierto internacional a jugar un papel de responsabilidad, y que esa responsabilidad se respalda en la de su pueblo. El pueblo está integrado por todos los habitantes, cuyos actos y juicios deben tener el sello de la seriedad responsable que la nación necesita de ahora en adelante.

Naturalmente, queda en pie, con toda su fuerza y eficacia, la crítica seria, constructiva y oportuna. Sería, en cuanto al conocimiento fehaciente del error, del defecto o de la omisión a que se refiere; constructiva, en cuanto propone soluciones viables u orienta; oportuna, en cuanto se dirige a quien pueda remediar, en tiempo y forma adecuada.

Pensemos en la gran verdad que significa "la fuerza de la razón", y cómo ella justifica "la razón de la fuerza" cuando llega el caso. Pensemos que la ligereza de juicio es irresponsable y débil. Pensemos que la crítica y la protesta (hermanas gemelas para el caso) carecen de seriedad cuando no tienen fundamentos. Pensemos en la ingenuidad destructiva de hacernos eco de juicios ajenos, muchas veces interesados y malignos. Y pensemos, al fin, que se sirven mejor los intereses del país con el silencio discreto que con el juicio aventurado; con el trabajo, más que con la charla; haciendo, más que criticando; construyendo, más que destruyendo.

La crítica como hábito, como sistema irresponsable y pernicioso, debe ser desterrada por un pueblo viril que quiere que se lo respete dentro y fuera de sus fronteras.

CARESTIA

Ahora no es gracia tener alfombras voladoras.

Todas están por las nubes.

Máximo Severo

CAMINO HACIA EL ENTERO

Con la firma del Excmo. Presidente fallecido don Juan Antonio Ríos, y de su ex Ministro de Hacienda don Guillermo del Pedregal, fué dictado el decreto N.o 42/4204, de 1.o de diciembre de 1942, promulgado y publicado en el "Diario Oficial" de 2 de enero de 1943, que establece en su artículo 2.o: "Los impuestos, contribuciones y demás créditos fiscales y municipales, y sus respectivos intereses y sanciones, serán girados y cobrados en cifras enteras por cada período de pago, sin considerar los centavos, desprecándose las fracciones inferiores a cincuenta centavos y elevándose al entero superior las de cincuenta centavos o más".

Es preciso considerar debidamente, y en toda su extensión, los factores determinantes y el espíritu que movió al Gobierno de entonces a dictar el decreto citado, que puede estimarse en general como beneficioso y práctico.

En las actuales circunstancias de postguerra en que vivimos, en que todo tiende a hacerse engorroso y difícil, se presenta una serie de problemas cuya solución, a veces, necesita de esfuerzos inauditos. Y no se excluye de esto los tributos que hay que pagar al Fisco. Porque con la desaparición de la moneda divisionaria de 5 y 10 centavos, y con la escasez y poco poder adquisitivo de las monedas de cobre de 50 y 20 centavos, tenemos que convenir francamente en que vamos al entero, o sea, al peso.

Mas todavía; con el proyecto en estudio y pronto a ser realidad, de la acuñación de monedas de plata en que se le ha fijado el valor de $ 1.200 más o menos al kilo de este metal, y la moneda más pequeña será de valor de $ 5, puede colegirse fácilmente que no habrá moneda divisionaria ni de valor de un peso siquiera.

En la práctica se ve las muchas dificultades que tienen las liquidaciones para sacar el 3½% de impuesto a la renta, y el 8,33% del aporte patronal, que por supuesto, darán fracciones. Peor es la situación del cajero que tiene que pagar el alcance líquido, y que la mayoría de las veces va contra el empleado, para evitarse pérdidas.

Algunas instituciones semifiscales han ido no sólo a este punto, sino más allá, y así tenemos, por ejemplo, al Seguro Obrero, que obliga a comprar estampillas de diez pesos a sumas imponibles de $ 5 o más de salario en su total de 7%. En sumas imponibles inferiores a $ 5, se baja a la estampilla de $ 10, inferior.

Por otra parte, la Ley de Timbres, Estampillas y Papel Sellado establece un impuesto de peso a peso desde 200 a 500, de 500 a 1.000, y de 1.000 a 2.000, y así sucesivamente, menos los primeros 200 pesos, que pagan 40 centavos.

Por éstas y muchas otras consideraciones que sería largo enumerar, tendremos que convenir en que vamos directamente "camino hacia el entero".

HUMBERTO COLLARTE.

Notas del día

CIVILIZACION A todos nos gusta mucho la palabra civilización, pero la civilización no nos sirve sino para incomodarnos a nosotros mismos. "Nadie le da gracias a Dios cuando se traslada en automóvil —dice Aldous Huxley—, pero todos blasfemamos cuando el carburador deja de funcionar". Parece que nada nos basta, y que lo que buscamos es nada más que nuevas y más modernas formas de molestarnos. Todos usamos cuello y corbata, por gusto, porque sí, sin ninguna razón valedera. Pero del capricho hemos hecho una necesidad, y el día que el cuello está arrugado o sucio nos desesperamos. Otro tanto ocurre con el cigarro, con el doblez del pantalón (que podía ser a los lados y no al frente) y con todo lo que vamos inventando arbitrariamente.

Menos mal. El hecho de que todas estas costumbres sean absolutamente arbitrarias nos demuestra que poseemos una definitiva libertad interior, pese a las apariencias.

EL TEATRO Y EL TE Dicen que el teatro nació de la necesidad de entrometerse en las vidas ajenas. Otros dicen que nació de la religión. En la vida social cotidiana, ambas cosas son lo mismo. Los tés femeninos se cultivan religiosamente, aunque el té escasee. La decadencia del teatro puede deberse, en alto grado, a la mayor facilidad que hoy existe para el comadreo, que antes era virtud privativa de las señoras de cierta edad, y que hoy está al alcance de todas y de todos. Si se prohibieran los tés femeninos y, en general, todas las reuniones donde se va a pelar al prójimo (nunca al próximo), la necesidad de ir al teatro se haría mucho mayor. La gente se asfixia cuando carece de una cuota mínima de malevolencia. Y el teatro, con el derecho que nos da a pensar lo que se nos antoje sobre los personajes es, en este sentido, malevolencia pura. Como antes se "pelaba" menos que hoy, los personajes teatrales eran malos de veras, malos de profesión. Hoy día, los malos son los que no asisten a las tertulias o los que se retiran antes que los demás. Naturalmente, el teatro no puede competir con estos supuestos malos vivos. De ahí que los personajes modernos del teatro hayan tenido que derivar hacia una mayor complejidad, una mayor finura y una mayor matización psíquica. El pelambre ha contribuido, pues, a la decadencia del teatro, por un lado, y por otro, al reempiazo de los antiguos tipos de una pieza por otros más complicados.— T.

Lo que está en juego

No es uno de los problemas menores que afectan a la ciudadanía, en nuestro tiempo, el espectáculo penoso que ofrecen los grupos políticos pertenecientes a la tendencia ideológica de izquierda.

La gestación de la unidad de todos los partidos pertenecientes a las clases media y obrera no fué tarea de un día. Esta unidad que cristalizó en los magníficos triunfos electorales de 1938 y 1942, y que al romperse en 1946 provocó la ratificación constitucional por el Congreso, del triunfo del candidato presidencial de la izquierda, ha permitido al país —digan lo que quieran sus impugnadores —un avance constante del progreso social y económico de las clases tradicionalmente abandonadas por los Poderes Públicos. Y muchas leyes y conquistas sociales, que figuraban solamente en el papel, adquirieron plenitud de ejercicio gracias al esfuerzo constante de los Gobiernos formados por la estrecha coalición de los partidos progresistas.

No se comprende, en verdad, que viejas lecciones de la historia política hayan sido olvidadas tan pronto. En los mismos días en que personalismos y arrogancias de directivas de izquierda pulverizan este sector político en grupos insignificantes, la derecha junta sus filas, cohesiona aspiraciones, monta guardia vigilante para recuperar la situación perdida en 1938. Una derecha cohesionada realizó el milagro de obtener mayoría en ambas ramas del Congreso Nacional, teniendo a su haber menor número de votos en el electorado que las fuerzas de izquierda.

Nada tiene que ver el espíritu nacional y patriótico del Presidente de la República, que consulta y ausculta todos los sectores ideológicos de la colectividad, para problemas integralmente nacionales, con el deber que los partidos de izquierda tienen de superar rencillas, predominios y dificultades. Las colectividades de izquierda representan un sentimiento común de defensa ante el abuso de poderosos factores económicos y clasistas que siempre han resistido toda conquista social o económica de los asalariados. Para el obrero socialista, para el pequeño empleado radical, para los modestos trabajadores, artesanos o profesionales de la Falange, del Partido Democrático o del radicalismo-democrático, el problema es idéntico frente a las potencias del latifundio, el gran comercio, la gran industria o la alta banca. [illegible] es preciso un conocimiento profundo de la política, sociología para que los obreros de la izquierda [illegible] comprendan que la desunión actual destrozará, en [illegible] meses, toda la obra de [illegible] sa y progreso de las [illegible] laboriosas, desarrollada [illegible] nueve años de esfuerzos [illegible] crificio.

Basta con echar una [illegible] rada al panorama político próximo para preguntarse: ¿Qué porvenir espera a los partidos de izquierda, [illegible] divididos y en plena [illegible] instintiva, para las próximas elecciones de senadores y diputados? ¿En qué forma [illegible] den desafiar a una Derecha, unida y cada vez más prepotente, a medida que la Izquierda se desgrana?

Pero no es solamente [illegible] material, lo simplemente económico, que está en [illegible] para el porvenir de las clases laboriosas del país. [illegible] incomprensión de los [illegible] del momento en los sectores avanzados del pensamiento chileno, aun mundial, [illegible] tonificando una reacción ideológica formidable. [illegible] reacción en el pensamiento, en la educación, [illegible] amenaza de controles rígidos o militares de la vida [illegible] ria. La reacción internacional va buscando estas [illegible] avenencias, estas [illegible] cias y rencillas de la democracia mundial, para [illegible] rar posiciones y mostrar [illegible] pensamiento y a la acción izquierda como algo [illegible] fracasado. Grupos, partidos, entidades totalmente [illegible] cionarias empujan la [illegible] sión y apuntan, ya, [illegible] dedo negro del fascismo [illegible] sus futuras víctimas.

Ciento treinta y cinco [illegible] de libertad y vida democrática, y muchos años de progreso civil, cultural, social [illegible] económico no pueden [illegible] echados por la borda [illegible] indiferencia y del egoísmo [illegible] sin exponer a la mayoría [illegible] los chilenos a una [illegible] etapa de restricción [illegible] gica, de retroceso cultural [illegible] social, de estagnación económica.

Si en un plazo más [illegible] nos breve, el sector progresista de la opinión nacional no reacciona contra este estado de cosas, se habrá [illegible] la cadena de firmes [illegible] nes que se ha venido [illegible] do desde 1938, en un afán [illegible] reivindicaciones sociales, culturales y económicas que [illegible] miten desarrollar [illegible] mente las posibilidades [illegible] un Chile mejor para [illegible] los chilenos, y no de un [illegible] le generoso para los ricos [illegible] miserable para los trabajadores manuales e intelectuales.

CARTAS AL DIRECTOR

LA NACION desea dar a conocer la opinión de sus lectores sobre problemas de interés general. En esta sección publicaremos el texto completo o un extracto de las cartas que se nos envíen a Casilla 81-D. Pueden publicarse con un seudónimo, pero en todo caso deben venir firmadas y con el nombre, dirección y número del carnet del autor.

NI TANTO NI TAN POCO...

Señor Director:

Con profundo interés he leído la risueña crónica de Máximo Severo sobre los actores de radio-teatro, y el alcance que a esas opiniones da el señor M. G., que aparece en el texto, alcanzado —como dicen los cronistas de guerra— por un impacto en pleno corazón...

Creo que Máximo Severo ha hecho un buen servicio al público y a los lectores de LA NACION al tocar el intocable tema de las radioteatralizaciones. No le hablo sino como simple oyente, señor director. Como víctima de los terribles sesiones de mal radio-teatro con que nos ofrece cada noche y todos los domingos, la mayoría aplastante de las emisoras. Es un tema que las revistas especializadas no tocan, porque pierden avisos; que los redactores especializados no tocan, porque pierden amigos radiales o posibilidades de hacer libretos. Todos soportamos actrices chillonas y llorronas, actores que estarían baratos para un teatro en Cobquecura. Aparte del esfuerzo notable que en 1945 realizó Renato Valenzuela, en su "Escenario del Aire", con magníficas obras, y con actores y actrices de buena calidad, y de gran sobriedad, nunca se ha hecho nada en esta materia. Otro radioteatro que utiliza actrices de la calidad magnífica de Mireya Latorre, cede, en cambio, al mal gusto reinante con la elección de las piezas.

No son los propios directores y actores interesados los que deben opinar sobre la materia. Es el público oyente, esas personas con los nervios destrozados por la radio-manía teatralizadora, que aludió Máximo Severo, y que no pueden comprender los que están precisamente en la emisora, martirizándole gusto y oídos al público.

Señor director: que no se oblande Máximo Severo con los ataques llegados y por llegar. El radio-teatro chileno es malo, cursi, analfabeto y cargante, en sus 9/10 partes. Máximo Severo exageró al no citar excepciones, que son —repito— una en diez. Pero apuntó plenamente al representar un mal que nadie toca, por compradazgos, debilidad o simple mal gusto. Adelante con la verdad, señor director! Suyo Afmo. — L. F. S.

DE LA ANEF

Promulgada la Ley N.o 6.926, que otorga a los empleados fiscales una asignación mensual provisoria sobre sus sueldos y el aumento de la asignación familiar, cumplimos con el grato deber de transmitir a usted en nombre de nuestra organización, los sentimientos de gratitud de nuestros compañeros por la eficaz cooperación que siempre encontramos en las páginas del diario de su digna dirección.

Al contrario de otros órganos de prensa que, en forma insólita, no pierden la ocasión de desprestigiar a nuestro gremio, LA NACION, valiente y desinteresadamente, ha defendido la justicia de nuestra causa en todo momento, cooperando [illegible] la rápida dictación de la Ley.

Reiterando a usted, a los jefes de secciones y obreros del diario nuestros agradecimientos, [illegible] despiden sus Afmos.—Clotario [illegible], presidente.— Juan Goldsack, [illegible] tario general.

DE LA CAMARA CHILENA DEL LIBRO

La Cámara Chilena del Libro acordó manifestar a usted su complacencia por el magnífico editorial de LA NACION, en el defiende el grave problema que afecta a este gremio, y que [illegible] relación con la importación de papel.

No hemos querido demorar más tiempo esta comunicación para expresarle nuestros más [illegible] agradecimientos por el alto [illegible] de comprensión que ese editorial ha demostrado en favor de esta campaña, que es la defensa [illegible] protección de la cultura.

Esperamos seguir contando con la ayuda de LA NACION y de su entusiasta y activo director.

Le rogamos expresar al autor del editorial referido, los agradecimientos de la Cámara y el profundo conocimiento de todos sus socios por la brillante defensa que hace de la cultura y de su mejor medio, el libro. — Adolfo Gana M., presidente. — Gonzalo Pineda A., director-secretario.

EL CLASICO UNIVERSITARIO

En el "Clásico Universitario" [illegible] terior me permití criticar la [illegible] y el mal gusto en la presentación de algunos números. Ahora [illegible] apresuro a felicitar a los organizadores del clásico nocturno, que fué un espectáculo correcto y artístico.

La danza de las flores fué [illegible] fiesta magnífica para la vista [illegible] espíritu. Con una presentación [illegible] uno se olvida de las miserias [illegible] esta humanidad tan deformada, [illegible] siente trasladado a un mundo [illegible] —E. Chaves. Carnet 0344133.

DESTINACIONES EN LA MARINA DE GUERRA

En la Marina de Guerra se [illegible] cursado las siguientes destinaciones: a la Dirección de Armamentos de la Armada, Departamento de Artillería Naval, el Capitán de Fragata señor Harold [illegible] Chapman.

Comandante de la fragata "Covadonga", el Capitán de Fragata don Jorge Gándara Boffill. [illegible] Al Estado Mayor de la Armada, el Capitán de Fragata don [illegible] Mizón Castillo.

Segundo Comandante del [illegible] porte "Magallanes", el Capitán de Corbeta don Exequiel Rodríguez.

Segundo Comandante del [illegible] tructor "Riquelme", al Capitán de Corbeta señor Arturo Oxley [illegible] durraga.

Comandante de la "Chacabuco", el Capitán de Corbeta don [illegible] Pinochet Sepúlveda.

Segundo Comandante de [illegible] destructores en reparación, "Idea", "Orella" y "Serrano", el Capitán de Corbeta don José [illegible] guela García.

Comandante de la Corbeta "[illegible] pana", al Capitán de Corbeta don Augusto Vargas Ortega.

Comandante del Subdepósito [illegible] mento de Torpedos, el Capitán de Corbeta, don Jorge Holger [illegible] día.

l Quinto Congreso Nacional de ediatría inició sus labores

Sociedad Chilena ce- ora sus 25 años de existencia

la histórica y centenaria de Bello se congregaron os hijos de Hipócrates, es- stas en Ciencia Pediátri- ra rememorar y rendir un aje de gratitud y recono- ito a los caídos por la que durante 25 años ge- nes heroicas han consa- esfuerzos, estudios y hasta ida vida en defensa de la chilena, formando una es- de sacrificio y renuncia- o.

Sociedad Chilena de Pe- cuyo origen data desde lgando una estructura tiva en 1924, orientóse en imeros pasos en los prin- y teorías sustentadas por uelas europeas para crear s de acuciosos estudios y mentos una propia con- n en el terreno pediátrico nal.

ENAJE AL DR. CALVO MACKENNA

mediodía en el Hospital Mackenna, la Sociedad na de Pediatría rindió un nale a su primer presiden- fundador, profesor doctor Calvo Mackenna.

rante esta ceremonia, a la sistieron los delegados de Sociedades de Pediatría de stina, Perú, Uruguay y Bo- miembros del Cuerpo Di- tico, dirigentes del Rotary y otras caracterizadas per- idades, pronunció un breve rso el doctor César Izzo, ente de la institución chi-

ontinuación el profesor Dr l Arístía rindió homenaje rofesor doctor Calvo Mac- a, pronunciando un discur- el que puso de relieve la alidad del prestigioso pe- a y señaló a grandes ras- obra científica y de bien que realizó en nuestro

seguida habló el Dr. Ru- Vargas Molinare, presi- del Rotary Club, adhirien- este homenaje al Dr. Cal- Mackenna, que fuera tam- conocido rotario.

almente, el Director del nal, Dr. René Valle, ofre-

El Decano de la Facultad de Medicina, profesor Armando Lazraguibel, pronuncia su discurso de saludo a los facultativos extranjeros y chilenos que concurren al Quinto Congreso de Pediatría. — En la mesa de honor, el presidente de la institución, Dr. César Izzo; el delegado uruguayo Dr. Conrado Pelfort, y dos delegados de Sociedad de Pediatría de Bolivia.

ció un cocktail en honor de los asistentes.

SESION SOLEMNE EN LA UNIVERSIDAD

A las 19 horas, en el Salón de Honor de la Universidad de Chile y con la asistencia de delegados de las Sociedades de Pediatría de Argentina, Uruguay, Perú y Bolivia, se efectuó una sesión solemne, en la cual intervinieron destacadas personalidades chilenas y extranjeras.

El Decano de la Facultad de Medicina, profesor Armando Lazraguibel, en un conceptuoso discurso saludó a los médicos y delegados asistentes al acto, a nombre de la Sociedad Chilena de Pediatría. En seguida se refirió, en un corto análisis, a la labor desarrollada por los Gobiernos y el Cuerpo Médico en defensa de la niñez.

En seguida, el presidente de la Institución, doctor César Izzo, hizo una reseña histórica de la Sociedad, en la cual dió a conocer valiosos antecedentes sobre el proceso evolutivo de la organización y especialmente la lucha emprendida por una pléyade de médicos para combatir los flagelos que minaban a la nueva generación.

Rindió un homenaje a los doctores Calvo Mackenna, Cienfuegos, Sanhueza, Baeza Goñi y otros que lucharon tenazmente en el campo de la pediatría.

ENTREGA DE DISTINCIONES

Luego, y por intermedio del Decano de la Facultad de Medicina, Prof. Lagarribel, la Sociedad Chilena de Pediatría hizo entrega de medallas distintivas a los señores Eugenio Cienfuegos, Arturo Scroggie, Aníbal Ariztía, Arnulfo Johow, Arturo Baeza Goñi, Julio Schwarzenberg, Raúl Gantes, Guillermo Morales Beltrami, José Symon, Gonzalo Moraga, Iván Prieto, Oscar Illanes, Raúl Matte y Roberto Infante, por su labor científica.

Finalmente, el presidente de la Sociedad Chilena de Pediatría, Dr. Izzo, proclamó miembro honorario de la institución al delegado uruguayo, Dr. Conrado Pelfort, y miembros correspondientes a la Dra. Luisa Saldun de Rodríguez, al Dr. Bolívar Delgado y al pediatra catalán, con larga residencia en Chile, Dr. Pompeyo Pascual.

Por último, pronunciaron discursos el jefe de la delegación uruguaya, Dr. Conrado Pelfort, y el presidente de la delegación peruana, Dr. Carlos Proaño, quien hizo entrega al Dr. Izzo de un pergamino en marco de plata, que la institución peruana envió por su intermedio como recuerdo a la Sociedad Chilena de Pediatría, con motivo de sus bodas de plata.

Se efectuó anoche, en el Club de la Unión, la comida que la Sociedad Chilena de Pediatría ofrecía en honor de las delegaciones extranjeras. Pronunció el discurso de ofrecimiento el Dr. Arturo Scroggie, a nombre de la institución.

PROGRAMA DE HOY

El siguiente es el programa oficial de hoy:

9.30 horas: Hospital Roberto del Río. Primera sesión científica: Trastornos nutritivos crónicos del lactante. Clínica Titular del Prof Dr. Arturo Scroggie. Clínica Extraordinaria del Prof. Dr. Arturo Baeza Goñi.

12.00 horas: cocktail en el Hospital Roberto del Río ofrecido por la Sociedad Chilena de Pediatría en honor de los congresales y señoras, e inauguración de la exposición destinada a señalar la labor de las instituciones de atención materno-infantil.

17.00 horas: té en el Hotel Carrera, en honor de las señoras de los congresales.

18.30 horas: Sociedad Médica (Merced 565). Segunda sesión científica: "Trastornos nutritivos crónicos del lactante" (continuación). Clínica Extraordinaria del Prof. Dr. Aníbal Ariztía. Discusión conjunta.

20.30 horas: cocktail ofrecido a los delegados extranjeros por el presidente de la Sociedad Chilena de Pediatría, Dr. César Izzo, en su residencia de Avenida Antonio Varas N.o 884.

S. E. OBSEQUIO UNA BANDERA A IGLESIA DE SAINT ANDREWS

El Presidente de la República obsequió, por intermedio del embajador de Gran Bretaña en Chile, una bandera con su asta, a la Iglesia de St. Andrews, de esta ciudad, que es la institución religiosa más importante de la colonia inglesa residente.

SE REPARARA EL MUELLE DE TALTAL

A principios del próximo año se iniciarán obras por valor de un millón de pesos para la reparación del muelle de Taltal, consistentes en arreglos del estribo, pilotaje y superestructura.

El Departamento de Puertos de la Dirección General de Obras Públicas, tendrá a su cargo la ejecución de estas obras.

NOTICIAS DIVERSAS

COMITE DE LA VIVIENDA "GABRIEL GONZALEZ VIDELA".— Anuncia importante reunión para mañana, a las 17 horas en Monjitas 625, a la que asistirá don Pedro Alarcón, Consejero de la Caja de la Habitación Popular.

"SEMANA DE EDUCACION DE PARVULOS".— Se iniciará desde el 1.o de diciembre, en Recoleta 500, con una exposición, como ensayo para la formación de educadoras de párvulos.

GRUPO SANTIAGO DE LA "ORFERA".— Se reunirá el lunes, a las 19 horas, en Avenida Bernardo O'Higgins 3754, para estudiar la acción de los ferroviarios radicales, en las organizaciones gremiales, en la Caja de Retiro, en la Cooperativa y en el Partido.

ASOCIACION DE PADRES DEL LICEO MANUEL DE SALAS.— Pondrá término a sus actividades de este año con una Asamblea General, mañana, a las 15 horas, en el local de Irarrázabal, del Liceo.

ESTA TARDE partirá a Aysén el Director General de Tierras y Colonización, señor Alberto Foesel, para estudiar la hijuelación de 80 mil hectáreas que la Sociedad Industrial de Aysén devolverá al Fisco.

Próximamente se dirigirá a esa zona, con el mismo objeto, el Subsecretario del Ministerio de Tierras.

COSTANERA EN PUERTO SAAVEDRA.— Se ha terminado por el Departamento de Puertos la confección de un anteproyecto para la prolongación de esta obra, con un costo de $ 106.546.

SERVICIOS PUBLICOS DE TOME.— El Ministro de Obras Públicas ha incluído en el presupuesto de 1948 la cantidad de un millón de pesos para iniciar los trabajos pertinentes, los que tendrán carácter de preferencia.

RECONSTRUCCION EN LA ZONA SUR.—La Corporación de Reconstrucción y Auxilio ha puesto a disposición del Ministerio de Obras Públicas la suma de 2 millones de pesos para atender a la ejecución de las obras en la zona sur.

FEDERACION OBRERA DE CHILE cita para hoy a las 19 horas, en Agustinas 975, para designar la comisión de Navidad.

DISTRIBUCION DE PREMIOS.— El Conjunto Artístico del Centro Obrero de Instrucción "Consuelo Argüelles" hará la distribución de premios a los socios que se han distinguido este año, el domingo a las 10 horas en el Teatro Municipal.

ESCUELA ESPECIAL DE DESARROLLO.—En Macul 3345 se inaugura hoy la exposición anual de trabajos que presentan los alumnos del grado vocacional.

ESCUELA POPULAR DE CULTURA ARTISTICA. — El próximo domingo realizará en el Centro Republicano Español un baile social, cuyo producto será a beneficio de las obras sociales de la Escuela.

ESCUELA SUPERIOR DE HOMBRES N.o 6.—Con un gran acto social que se realizará mañana, a las 21 horas en su local de Cochrane 850, esta escuela dará término a sus actividades culturales del año.

INGENIEROS DE MINAS.—El instituto que agrupa a estos profesionales informa que hoy a las 18.30 horas, en el local de la Sociedad Nacional de Minería, el señor Héctor Flores Williams dictará una interesante conferencia.

SOCIEDAD DE QUIMICOS FARMACEUTICOS LABORATORIOS.—Se reúne hoy, a las 19 horas, en Forestal 50. Temas: "Estudio del pirógeno" y "La Bio-química en los países del Atlántico".

COLECTA PRO-GUARDERIA DE NIÑOS "PEDRO AGUIRRE CERDA".— Se efectuará mañana, bajo los auspicios de la Escuela Experimental de Cultura Popular "Pedro Aguirre Cerda".

RESULTADO DE UNA RIFA.— En la Escuela Superior de Niñas N.o 145, 1.er Premio el N.o 890, del señor Mario Ríos; 2.o, el 326, de la señorita Silvia Góngora y el 3.o el N.o 536, del señor Adolfo Pizarro.

CLUB MUSICAL DE SANTIAGO APLAUDE A LA DIC.— En su última reunión esta organización acordó un voto de aplauso a la labor realizada por la Dirección General de Informaciones y Cultura.

OBJETOS PERDIDOS.— Se encarga las siguientes especies perdidas el domingo a las 20 horas: Un bolsón verde con traje de baño burdeos, 2 gorros baño, toalla celeste, peineta roja, bolsito nylon, con una chauchera y dos llaves yale, un par de anteojos ahumados. Florinde Steuerwald, Maruri 336- A. Fono 33564.

ROL DE COMERCIANTES.— Mañana quedará cerrada la inscripción de comerciantes en el Comisariato. Quienes no se inscriban serán severamente sancionados.

PIDE SUS DOCUMENTOS.— Don Alfonso Astudillo pide devolución de documentos contenidos en su billetera perdida el domingo en el Estadio Nacional. Su dirección es, Víctor Manuel 2298, Fono 50021.

ENTREGA DE SITIOS.— El domingo harán entrega de los sitios en las parcelas 41, 46, y 47 del ex Fundo Aránguiz: la recibirán 120 personas y a la ceremonia asistirán parlamentarios y periodistas.

BAILE Y CORONACION DE REINA.— El sindicato industrial "La Europea" celebrará mañana un baile para proclamar su reina de la Primavera, señorita Hilda Bahamondes, en Rudolfo Phillippi 80.

LA POLICIA HIZO LIMPIEZA DE DELINCUENTES EN BARRIO ALTO

CAYO ULTIMA DE LAS BANDAS QUE OPERABA EN TODO ESE SECTOR

Con la caída de la última banda de monreros en poder de la policía, ocurrida ayer, los populosos sectores de El Golf, Providencia, Ñuñoa, Los Leones y Macul, han quedado libres de delincuentes, según lo anunció ayer el jefe de la Prefectura Rural de Investigaciones, Comisario don Daniel Jordán, quien entregará a los miembros de ella en la tarde de hoy al 6.o Juzgado del Crimen.

Esta banda estaba formada por: Heriberto Cepeda Cepeda, José Domingo Bravo Lizama y Jorge González Villalobos. En Investigaciones confesaron haber cometido robos que sobrepasaron los dos millones setecientos cincuenta mil pesos en especies, incluyendo servicios de cuchillería fina, radios, máquinas de escribir, mantelería, armas, prendas de vestir, ropa de cama, etc.

Daban sus golpes mientras los habitantes de los chalets y residencias estaban ausentes de Santiago. Escalaban las murallas y, luego, valiéndose de fierros con la punta aguzada, descerrajaban las puertas, introduciéndose al interior de las habitaciones.

Entre las víctimas de estos delincuentes, figura el ciudadano turco, don Alejandro Camakri de cuya residencia, ubicada en José Pedro Alessandri 2210, le robaron un servicio de vajilla de oro, que avaluó en $ 150.000.

La primera de las bandas detenida por la Prefectura Rural era dirigida por Enrique Salvo Miranda, alias "El Pibe", y el monto de sus robos alcanzó a dos millones de pesos en especies que hurtaron en residencias del barrio alto. Hace quince días que se encuentra en la Cárcel Pública.

La segunda era encabezada por Juan Olate o Juan Oñate y sus robos llegaron a setecientos mil pesos.

NADA RESUELTO SOBRE REGISTRO DE IMPORTADORES

Ayer se entrevistó con el Ministro de Economía y Comercio don Alberto Baltra, el señor Adolfo Ibáñez, presidente de la Cámara Central de Comercio de Chile, para tratar, entre otras materias, sobre los avisos publicados en la prensa sobre renovación de los Registros de Importadores y Exportadores en el Consejo de Comercio Exterior.

El Ministro manifestó al señor Ibáñez que aun no se había tomado ninguna decisión definitiva sobre el particular, pues todo procedimiento que se estableciera para la renovación de los citados registros necesitaría ser puesto en práctica por un Decreto Supremo.

EN 1948 TERMINARAN LAS OBRAS DEL MALECON DE ANTOFAGASTA

COSTARA MAS DE 50 MILLONES DE PESOS.

Obras por valor de 52 millones de pesos se están ejecutando en el malecón y molo de defensa del puerto artificial de Antofagasta, que permitirán aumentar la movilización anual en 40 mil toneladas.

El Departamento de Puertos de la Dirección General de Obras Públicas tiene contratadas obras por el valor arriba indicado con la firma Eduardo Pérez, Zujovic y Cía., las que se iniciaron en 1936 y se terminarán en noviembre de 1949. Hasta la fecha se han invertido $ 13.906.829,01.

Las obras en referencia comprenden la construcción de un malecón de 745 metros por 10 de profundidad y un molo de defensa norte destinado a "abrigar" las aguas en la zona correspondiente.

Tenemos también conocimiento que se adquirirán modernas maquinarias e implementos para las faenas de carga y descarga en dicho puerto, que lo convertirán en uno de los más eficientes de la República.

LIMITADO CONSUMO DE ALCOHOLES EN ZONA DEL CARBON

Por decreto de ayer del Ministerio del Interior, se ha limitado, hasta nueva resolución, el expendio y consumo de bebidas alcohólicas en los recintos mineros carboníferos de Lirquén, Coronel, Lota y Curanilahue.

También se ha declarado zona seca el departamento de Pisagua, de la provincia de Tarapacá.

FIESTAS PRIMAVERALES EN LA POBL. SANTA ROSA

Señorita Susana Arnay, elegida Reina de las Fiestas de la Primavera, de la Población "Santa Rosa", cuya coronación se efectuará mañana, en el Teatro "Juan Rafael Allende", San Isidro 2326.

FALLECIO EL MAYOR DON EDUARDO CABRERA

Hondamente lamentado ha sido el deceso del Mayor en retiro don Eduardo Cabrera Ubilla, distinguido oficial de Infantería, que egresó de la Escuela Militar en 1927 con el grado de Subteniente. Durante su carrera militar, el Mayor Cabrera se especializó en Comunicaciones, especialidad de la que fué profesor en la Escuela de Infantería. En 1942 recibió una felicitación especial del Comando en Jefe del Ejército, por el trabajo y esfuerzo desarrollados al elaborar el texto del "Silabario del Soldado". Finalmente, el año recién pasado obtuvo su retiro del Ejército, donde era estimado y considerado por todos sus compañeros de armas.

Los funerales del Mayor Cabrera se efectuarán hoy a las 11 horas, en el Cementerio General. Tropa del Regimiento Buin rendirá los honores correspondientes a su rango, y a nombre del Ejército despedirá sus restos el Mayor don Raúl Mackay Osorio, de la Dirección de los Servicios del Ejército.

QUE NO SE DISUELVA LA FALANGE, LO PIDE EL OBISPO DE TALCA

El deseo de la Iglesia de que la Falange Nacional no se disuelva es expresado en una carta que dirigió ayer al presidente provincial de la Falange Nacional de Talca, el Obispo de esta Diócesis, Monseñor Manuel Larraín Errázuriz.

Este es el primer pronunciamiento oficial de las autoridades eclesiásticas, después del conflicto planteado entre la Iglesia y el falangismo.

VIAJES LITVAK ANUNCIA

Próxima gran temporada veraniega de 1947/48

SALIDAS DIARIAS E INDIVIDUALES A LOS LAGOS DEL SUR, TERMAS, CANALES, VISITANDO

PUCON — PUYEHUE — PIREHUEICO — PUERTO VARAS — PEULLA — LLAO-LLAO (agotándose), etcétera.

UNA SEMANA DE NAVEGACION EN EL VAPOR TRINIDAD HASTA LAGUNA SAN RAFAEL.

APROVECHE EL MES DE DICIEMBRE CON REBAJAS EXCEPCIONALES HASTA EL 10 DE ENERO 1948.

Solicite nuestros folletos e informes con diferentes excursiones a realizar.

"LITVAK TOURS"

LE ORGANIZARA UN VIAJE AGRADABLE Y SIN CONTRATIEMPOS.

TARIFAS OFICIALES, SIN RECARGO.

BANDERA 191

SANTIAGO DE CHILE. — TELEFONOS N.os 62460 - 89573.

La Central de "El Sauzal" proporcionará energía eléctrica desde Santiago a Molina

LA PRIMERA UNIDAD SERA INAUGURADA EN EL MES DE MARZO

PRINCIPALES CARACTERISTICAS DE ESTA GRAN OBRA DE INGENIERIA

RANCAGUA, 27.— Con el objeto de proporcionar a los lectores de LA NACION una información detallada acerca del estado de los trabajos de la gran planta hidroeléctrica de "El Sauzal", en el día de ayer nos trasladamos a esta central. Fuimos atendidos con toda gentileza por el ingeniero jefe, señor Manuel Ferreiro y por el ingeniero jefe administrativo, señor Humberto Kaempfeer. Este último nos proporcionó toda clase de datos sobre esta obra de tan vasta importancia para el desarrollo industrial de una extensa zona del país.

SE INAUGURARA EN MARZO

Fuimos informados que la primera unidad de esta planta que construye la Corporación de Fomento de la Producción, podría ser inaugurada en el mes de marzo próximo y que la obra podría entrar en funcionamiento total, entre los meses de junio y julio del próximo año.

La Central "El Sauzal" suministrará energía eléctrica a las ciudades más importantes de Santiago a Molina; electrificará al valle de Colchagua desde San Fernando hasta Paniague y Perallillo; a la zona de Rancagua, Doñihue y Coltauco; al valle de Mataquito, de Curicó a Curepto y, en general, a todas las zonas rurales donde haya posibilidades de emplear la energía eléctrica en consumos agrícolas, industriales y riego mecánico.

Esta planta tendrá tres unidades, obteniéndose 33.600 H. P. por cada una.

DESCRIPCION DE LAS OBRAS

Las obras de la Toma han sido ubicadas en una sección del río Cachapoal, que tiene aproximadamente 70 metros de ancho y que queda un poco aguas arriba de la casa de fuerza de la Central de Coya. Para aprovechar el total de agua del río, el agua de la Central de Coya, será desviada al canal de la central de "El Sauzal".

La barrera tiene 7 metros como promedio de altura, parte de la cual es de albañilería de desripiador. Este por medio de permiten el paso del agua al concreto, y el resto en compuertas móviles. Cuatro compuertas un rebalse y un canal colector entrega el agua al túnel N.o 0, que tiene 815 metros de longitud. Desde la salida del túnel, un corto canal entrega el agua al desarenador en el cual quedan depositadas la mayoría de las partículas sólidas. Desde el desarenador sale un canal, a cuyo término se entrega el agua a un sifón ,el "Sifón del Gringo", de concreto armado que tiene doble cañería con una longitud de 238 metros cada una. Compuertas colocadas a la entrada y salida de los sifones, permiten que éstos opere n simultánea o individualmente. A la salida del sifón parte un canal de un kilómetro de largo, el cual entrega el agua al túnel N.o 1, que tiene 290 metros de largo. Después del túnel, un canal de 156 metros permite llegar al túnel N.o 2 de 500 metros. En seguida, continúa un canal de 322 metros de largo que entrega al túnel N.o 3, de 145 metros de longitud; éste a un túnel, por medio de un canal de 20 metros, el cual se une al túnel N.o 4 de 2.513 de largo. A la salida de este túnel las compuertas que en él se colocarán, permitirán que el agua pase directamente al estanque de almacenamiento, que tiene por objeto regular el agua. De aquí, el agua llegará a la cámara de carga, pasando por un túnel a presión, de 2.200 metros, desde donde partirán tres cañerías que llevará el agua a la Casa de Máquinas a tres turbinas Francis, tipo vertical, para una caída neta de 117, 32 metros y 33.600 caballos de fuerza. Cada turbina irá directamente acoplada al generador.

ENERGIA PARA SANTIAGO

La Casa de Máquinas, queda cerca de la estación Puenzalida, y ha sido construída íntegramente de concreto armado. Desde aquí, parte un canal de 362 metros, el que permitirá el retorno del agua al río Cachapoal.

La subestación que queda inmediatamente cerca de la Casa de Máquinas, permitirá transformar la potencia generadora a 13.2 K. V. y 110 K. W. Desde esta subestación saldrá la línea de doble circuito, que llegará a Santiago, y otra hasta la subestación de Rancagua, desde donde partirán las líneas a Curicó y Buin.

DATOS INTERESANTES

En la construcción de esta Central, se han ocupado como término medio, mil obreros al día, los que hasta la fecha han recibido por conceptos de salarios, 125 millones de pesos. Se han consumido en las obras de concreto, un millón de sacos de cemento; un millón quinientos mil kilos de fierro redondo, y se han empleado 500 mil tablas de álamo y 200 mil pulgadas de madera para la construcción de las obras de arte y los túneles. — JUAN B. CARDENAS, Corresponsal.

El Sifón del Gringo

FONDOS PARA PASCUA DE LOS NIÑOS POBRES

VILLARRICA, 27. — En el Hotel Central de esta ciudad se reunió un grupo de distinguidas damas, con el objeto de estudiar la forma de reunir fondos, ropa y especies, para la celebración de la Pascua de los Niños Pobres, de las Escuelas Misionales.

En esta reunión se dió forma ción a un Centro Cooperador para este objeto, cuyo Directorio quedó constituído como sigue:

Presidenta honoraria, Reverenda Madre Matilde; presidenta efectiva, señora Marcelina de Iribarren; vicepresidenta, señora Nelly de Barrientos; tesorera, señora Verónica de Donetch; secretaria, señorita Berta Tapia Becerra; protesorera, señora Aurora de Vera; prosecretaria, señora Ester de Thielemann; directoras, señora Alga de Arre, Carmela de Soto, Nena de Thielemann y señorita Irene Romero.

En esta oportunidad se hizo también una erogación entre las damas asistentes para los fines ya mencionados, la que arrojó un total de $ 700.— NAVARRO, Corresponsal.

UN CONGRESO EUCARISTICO

SE CELEBRA EN ISLA DE MAIPO

ISLA DE MAIPO, 27.— Con gran solemnidad se inician las festividades con que la Isla de Maipo celebrará el Congreso Eucarístico Regional.

Hoy, a las 9.30 horas, después de la misa principal, se llevarán a efecto las confirmaciones. Mañana habrá comunión general en que comulgarán alrededor de cinco mil niños. Tendrán feriado escolar las localidades de la región, con el fin de asistir a las festividades.

El gran altar que fué construído en la Plaza de Armas de la localidad, presenta un hermoso golpe de vista. Allí se desarrollarán los principales actos del Congreso, con asistencia de todas las dignidades eclesiásticas del país y autoridades. — (CAVIERES, Corresponsal).

ACTIVIDADES DE LA "ANEF"

MULCHEN, 27.— El directorio de la ANEF Departamental, se reunió recientemente y acordó enviar una nota de amonestación a los delegados de las diversas reparticiones que no asisten a las sesiones que se les cita. El directorio acordó asimismo convocar a una reunión general el sábado próximo, a las 14 horas, en la Oficina de Sanidad, a objeto de dar a conocer numerosas circulares que han llegado desde la directiva nacional. Acordó asimismo remitir a la brevedad posible la cuota extraordinaria de cinco pesos por asociado, a fin de financiar los gastos de la campaña de mejoramiento económico del gremio.

Finalmente, este directorio acordó enviar una nota de felicitación a la directiva máxima, por el entusiasmo y actividad que ha venido realizando en bien de la Asociación Nacional de Empleados Fiscales. — BAEZA, corresponsal).

EN LONCOCHE SE CELEBRARA EL DIA DEL CAMINO

LONCOCHE, 27.—Se han iniciado los preparativos para celebrar la Fiesta del Camino. Para ello el conductor de obras del departamento, don Heriberto Sandoval Casanova, ya envió a sus colegas de la provincia las invitaciones respectivas, las que se hacen extensivas a las autoridades de cada departamento.

La Fiesta del Camino, como es de conocimiento, debía efectuarse el 5 de octubre ppdo., pero razones ajenas no dieron lugar a que esta tradicional fiesta se celebrara en la fecha indicada.

El programa de las festividades que se tiene elaborado se desarrollará en el paseo campestre que se hará al lugar denominado "El Paraíso Perdido", cercano a la ciudad de Loncoche. Por la belleza del lugar y su ubicación, se estima que las festividades a desarrollarse serán todo un éxito.— (RIVEROS, corresponsal).

CELEBRACION DE FIESTAS DE PRIMAVERA

BATUCO, 27.— El pueblo de Batuco celebrará durante los días sábado y domingo las fiestas de la primavera, que todos los años adquieren gran entusiasmo. En esta oportunidad ha organizado estas fiestas el Club Deportivo "Filomeno Cifuentes", con el programa que damos a continuación:

Sábado, a las 19 horas: Velada artística a cargo de la Escuela de la localidad; Coronación de la Reina; Elogio a la Reina por el presidente del Comité; Canto a la reina; A ti, reina, poesía; Pequeña comedia; Los escoceses, baile; canción de primavera, poesía; el soldadito, canto; La muñeca enferma, monólogo; primavera, poesía; La guagüita, canto; diálogo. Segunda parte. Ronda de los enamorados; El sueño de la niña, poesía; Monólogo por un socio del "Cifuentes"; Los chinitos, baile; El trompo de siete colores, poesía; La niña primavera, poesía; Flor de durazno, poesía; Ranchera, baile; Ojos negros, canción; Romance a las margaritas, poesía; Número cómico por el "Filomeno Cifuentes"; La Higuera, poesía; Los estudiantes pasan, coro.

En la noche de este día, a las 21.30 horas, se dará comienzo al baile en la pista Torrent, a un paso de la Estación.

El día domingo 30, de 14 a 18 horas, grandes partidas de fútbol, entre el "Filomeno Cifuentes" y "Deportivo C. Industrial". Se disputarán diplomas y medallas. Asistirán la Reina y su corte. Se dará término a estas fiestas de la primavera con un baile en la pista Torrent, con asistencia de las autoridades de la localidad. El 40 por ciento de las entradas que produzcan estas fiestas, serán destinadas a los alumnos de la Escuela de Batuco.— (El Corresponsal).

UNA VELADA Y BAZAR HABRA EN LONCOCHE

LONCOCHE, 27.— Gran entusiasmo existe por los preparativos que se hacen para la velada y bazar que se verificará el 29 del presente mes, a las 21 horas, en los salones del Colegio Santa Cruz, de esta ciudad, a beneficio de la Brigada de Exploradores, de la Escuela Parroquial.

Se espera que el público de Loncoche sabrá corresponder una vez más al esfuerzo desplegado por aquéllos que sólo desean mantener en buen pie una organización que significa adelanto para la ciudad.

El bazar se abrirá a las 18 horas del mismo día 29. Existen valiosos premios, por cuya razón estimamos habrá éxito. En el curso de la velada se llevará a efecto una rifa, y ya están en venta los números.— (RIVEROS, corresponsal).

RADICALES ADHIEREN A POLITICA DE S. E.

SANTA BARBARA 27.— La Asamblea Radical de la localidad celebró sesión extraordinaria a objeto de imponerse del Manifiesto del CEN y debatir el momento político. También se comentaron las declaraciones formuladas en la Cámara de Diputados por los Ministros del Interior, de Relaciones y de Defensa.

El debate fué interesantísimo, participando en él numerosos asambleístas. Como conclusión, se aprobó enviar un telegrama de felicitación y adhesión al Jefe del Estado por su brillante y patriótica actitud. Se recibió al día siguiente un telegrama de S. E. el Presidente de la República en que agradece este gesto de la Asamblea Radical de Santa Bárbara. — (CRUZAT, Corresponsal).

NOTAS POLITICAS

CONCENTRACIONES RADICALES EXPRESARON SU ADHESION AL PRESIDENTE Y AL PARTIDO

DECLARO ANOCHE EL SECRETARIO GENERAL DEL CEN RADICAL, SEÑOR PEDRO VALENZUELA

—"Las recientes concentraciones provinciales del radicalismo expresaron su más decidida adhesión al Presidente de la República y al Consejo Ejecutivo Nacional del Partido"—, nos dijo anoche el secretario general del Consejo, don Pedro Valenzuela Valderrama, al término de la sesión que celebrara anoche esa directiva política para hacer un balance de las mencionadas concentraciones provinciales.

—"En algunas asambleas —continuó diciendo el señor Valenzuela—, se formularon algunas observaciones a ciertas resoluciones del CEN, observaciones que en la mayoría de los casos se debían a "errores de información". Una vez que los delegados del CEN, dieron a conocer toda clase de antecedentes respecto de las causas que habían motivado esas resoluciones, dieron su más amplia adhesión al Consejo Ejecutivo Nacional del partido".

Después expresó el señor Valenzuela, resumiendo sus impresiones:

—"El Partido Radical es encuentra sólidamente unido en torno al Presidente de la República y del Consejo Ejecutivo Nacional".

EN CAUTIN

Corroborando las declaraciones del Secretario General del CEN, se nos informa que la concentración del radicalismo de Cautín, constituyó un rotundo éxito tanto para el Presidente de la República como para el CEN, pues, se reconoció la acertada actuación del Primer Mandatario y se aprobó la posición adoptada por la directiva máxima frente a los graves acontecimientos que lo llevaron a romper con el Partido Comunista. A esa concentración concurrieron en representación del CEN, el senador Enrique Eleodoro Guzmán y el diputado Alejandro Ríos Valdivia, participando también activamente en los debates, el senador Rudeciendo Ortega.

LAS OTRAS DELEGACIONES

Como es recordara, representaron al CEN en esas cocentraciones, el senador Angel Custodio Vásquez, en Maule; Pedro Bórquez y Ríos Valdivia, en Valparaíso; Raúl Brañez y Hugo Miranda, en Concepción; Jerónimo Méndez y Pedro Opitz, en Ñuble; Exequiel González Madariaga, en Bío Bío; en Antofagasta, Gustavo Olivares; en San José de Maipo y Constitución, Alejandro Vivanco; en Santiago, Luis Alberto Cuevas e Isauro Torres Cereceda; en Antofagasta, Tarapacá y Arica, Alfredo Rosende y Manterola.

DIPUTADO CLEMENTE ESCOBAR CON EL MIN. DE OBRAS PUBLICAS

El diputado por Valdivia, don Clemente Escobar, acompañado del Alcalde de Los Lagos, don Samuel Valck, se entrevistó ayer con el Ministro de Vías y Obras Públicas, a quien pidieron la solución de diversos problemas regionales.

Entre los asuntos tratados figuran los referentes a las obras de agua potable de Los Lagos y el desahucio de los obreros de puertos de Valdivia, Niebla y Cancagual, a los cuales se dará un mes de sueldo como indemnización.

DECLARACION DEL COMITE CENTRAL DEL P. SOCIALISTA

El Comité Central del Partido Socialista, entregó en las últimas horas de la tarde de ayer, la siguiente declaración oficial:

"Ante la situación que se está produciendo en el país con motivo de los movimientos reivindicativos planteados por algunos gremios, el Partido Socialista se ve en la necesidad de precisar los siguientes puntos:

1.o La política reaccionaria del Ministro de Hacienda, señor Jorge Alessandri, que tiende sistemáticamente a congelar los sueldos y salarios sin preocuparse de detener el alza exorbitante del costo de la vida, está estimulando peligrosamente un proceso económico que arrastra a los empleados y obreros a la miseria y la desesperación.

2.o Esta ciega política del Ministro de Hacienda está provocando un clima de verdadera inquietud social, cuya expresión inmediata la encontramos en los conflictos pendientes de los obreros gráficos, marítimos, etc., y en el próximo, estallido de movimientos huelguísticos en gremios tan importantes como ferroviarios, personales de la Beneficencia Pública y empleados semifiscales.

3.o En estas condiciones, cualesquier retroceso del movimiento sindical en la defensa de las conquistas sociales implicaría, fatalmente, la derrota de la clase obrera y el reforzamiento de las posiciones de la derecha económica y política hasta alcanzar nuevamente el dominio absoluto del poder.

4.o En consecuencia, el Partido Socialista, siguiendo sus tradicionales normas de acción sindical, defenderá el derecho de huelga y apoyará todos los movimientos económicos justos de los trabajadores. Por lo mismo, resistirá toda la interpretación tendenciosa que se pretenda dar a estos movimientos y toda persecución a sus dirigentes responsables, porque ello no puede sino conducir a aplastar la organización obrera".

HOY SE INICIARA EL CICLO DE ESTUDIOS DE LA JUV. LIBERAL

EL ACTO INAUGURAL SE EFECTUARA A LAS 11 HORAS.— ORADORES.

Como lo hemos venido anunciando hoy se inaugura solemnemente en el Club Presidente Balmaceda (Compañía 1367), a las 11 horas, el Ciclo de estudios que auspicia el Consejo Provincial de Santiago de la Juventud Liberal.

En la sesión inaugural hablarán: Armando Jaramillo L., regidor y vicepresidente nacional; Guillermo Bravo Parsons, director del Centro Santiago y Guillermo Donoso Vergara, diputado, quien se referirá a la política internacional y en especial al Tratado Chileno Argentino.

En las sesiones de la tarde, que se llevarán a efecto a las 16 horas y a las 19 horas, respectivamente, hablarán: Angel C. Riesco Vicuña, ex presidente del Centro Santiago, sobre "Banco Central y Banco del Estado"; Hugo Gálvez Gajardo, presidente del Centro de la Juventud Liberal de San Bernardo, sobre "Sindicalización" y José Bunster Balmaceda, director general del partido sobre "Política Agraria", y en la segunda sesión: Luis Claro Lagarrigue, sobre "Relaciones entre el Capital y el Trabajo"; Carlos Villaroel Rojas, miembro de la Junta Ejecutiva sobre "Régimen de Previsión Social" y Alfonso Campos Menendez, diputado sobre "Misión del Liberalismo en la hora actual.

AUDICION RADIAL DE LA JUVENTUD LIBERAL

Por Radio Sociedad Nacional de Minería hablarán, de 20 a 20.30 horas, Gregorio Amunátegui P., secretario general y Luis Undurraga Correa.

LOS AGRARIOS PIDEN QUE CHILE SE OPONGA A PARTICION DE PALESTINA

VOTO EN ESTE SENTIDO APROBO LA JUNTA EJECUTIVA

La Junta Ejecutiva del Partido Agrario-Laborista aprobó en su última reunión el siguiente voto:

"CONSIDERANDO:

1.o Que el P.A.L. en su Declaración de Principios solidariza con todos los pueblos y razas oprimidos del mundo;

2.o Que en ella propugna la Unión de las Naciones Iberoamericanas por estimar antinatural la división de una raza común sobre un territorio continuo con comunidad de tradición y destino;

3.o Que en este sentido se advierte un singular paralelismo histórico entre el mundo árabe y el iberoamericano, y que a mayor abundamiento estamos ligados a los árabes por nexos raciales a través de la madre España;

4.o Que ha sido tradicional política de la diplomacia chilena oponerse a la revisión de situaciones territoriales determinadas claramente por un status jurídico especialmente si este coincide con la prescripción territorial;

5.o Que la raza árabe señorea en los territorios de Palestina por más de 2,000 años;

6.o Que en nuestra patria laboran como ejemplares chilenos, 40,000 miembros de la colonia árabe, promoviendo el incremento económico en forma tan óptima como para constituir la industria textil chilena una creación de elementos de esa colonia;

7.o Que con estupor se ha impuesto la opinión pública de los cables publicados por la prensa de hoy referentes a que en la N.U., se votará a favor de la partición;

8.o Que la partición de Palestina será un error funesto para la paz mundial, porque constituirá un nuevo polvorín en Levante, estimulante de la labor de los traficantes de guerra.

9.o Que los pactos internacionales suscritos por Chile, tanto en la Conferencal de San Francisco, como en otras, consagran el principio de la supresión de los actos de agresión y el de libre determinación de los pueblos;

10.o Que no es aceptable contravenir este nuevo derecho por acto dispositivos de potencias extranjeras, como se pretende ahora sobre el territorio árabe de Palestina.

LA JUNTA EJECUTIVA DEL PAL, ACUERDA:

Solicitar de S. E. el Presidente de la República, que Chile, por intermedio de su delegación ante la N.U., de su voto favorable a la causa del derecho y la justicia, negándose a la Partición de Palestina".

EL MARTES SE REUNE LA COMISION MIXTA DE PRESUPUESTOS

La Comisión Mixta de Presupuestos que estaba citada para ayer, no se reunió por falta de número.

El presidente de este organismo ha citado para el martes próximo, a las 10.45 horas.

BREVES DE POLITICA

CLUB RADICAL PEDRO LEON GALLO

Hoy, a las 21 horas, tendrán una reunión los socios del Club Radical Pedro León Gallo, de la Cuarta Comuna, para tratar asuntos relacionados con la marcha de la institución.

DEMOCRATICOS DE LA CISTERNA

La Junta Democrática Comunal de La Cisterna celebró una importante sesión el domingo pasado, con asistencia de la directiva departamental y el Alcalde de San Miguel, señor René Aravena, tomándose importantes acuerdos.

BANQUETE EN EL ESTADIO NACIONAL

El comité directivo de la campaña que hizo triunfar la lista de la señora Raquel García de Zamorano, y el Centro Femenino Radical de Santiago invitan a adherirse al almuerzo que se ofrecerá mañana, en el Estadio Nacional, en honor a la directiva que preside la señora Raquel García de Zamorano.

ROPERO ROSA MARKMAN

La directiva del Ropero Rosa Markman de González Videla, tendrá hoy una importante sesión, a las 16 horas, en Catedral 1359.

NACIONALISTAS SE REUNEN HOY

En el local central del Partido Nacionalista, Catedral 1377, se efectuará hoy, a las 19.30 horas, la ceremonia del juramento para los nuevos postulantes a miembros activos del Partido Nacionalista, cuyas solicitudes de incorporación hayan sido debidamente calificadas.

En esta oportunidad, el secretario nacional del Partido Nacionalista, señor Guillermo Baltra, destacará el significado de esta ceremonia.

El presidente nacional, señor Heriberto Bizame, dará cuenta de la concentración regional celebrada últimamente en el puerto de Valparaíso, procediéndose finalmente a hacer entrega de los carnets del partido a los nuevos nacionalistas.

ASAMBLEA RADICAL (QUINTA COMUNA). — Cita para hoy, a las 21.30 horas, a sesión general ordinaria en su local de Independencia 1151. En tabla figuran asuntos que tratar relacionados con la marcha interna de esta colectividad política. Asistirá a esta reunión el diputado por Santiago, don Isidoro Muñoz, el que disertará sobre la aplicación de la doctrina radical en los momentos actuales.

FEDERACION JUVENIL SOCIALISTA

Mañana, a las 21 horas, se dará comienzo al festival bailable que la Federación Juvenil Socialista Provincial ha venido preparando en beneficio de su vocero oficial.

Esta fiesta se efectuará en la Terraza del Teatro Coliseo, y la amenizará la orquesta de espectáculos universitarios.

Entre los actos secundarios, figura la elección de abanderada a "Barricada", cuyo último escrutinio se realizará en el mismo recinto del festival.

CITACION URGENTE PARA HOY.— La directiva que ha tenido a cargo la organización de esta fiesta, cita en carácter de urgente, y en forma obligatoria, a los representantes de los candidatos y a los siguientes militantes: Lidia Moraga, Ernestina Vera, Agustina Castro, Mercedes Zuloaga, Mary Castro, y a Leonido Martínez, Enrique Astudillo, Jorge Barrios, Augusto Soto y Jorge Retamal.

En esta reunión se estudiarán algunos pormenores, se impartirán las últimas instrucciones, y, finalmente, se efectuará el segundo escrutinio.

JUVENTUD RADICAL SEGUNDA COMUNA

Ayer se eligió la nueva mesa directiva de esta comuna, que deberá regir los destinos de esta agrupación hasta abril próximo, a causa de la renuncia de la mesa anterior. Esta nueva directiva fué elegida por unanimidad, ya que no se había presentado otra lista, y quedó constituída de la siguiente manera:

Presidente, señor Jorge Goete.

Secretario general, señor Manuel Ruiz L.

Secretaria de finanzas, señorita María Caroca.

Secretario de organización, señor Osvaldo Solano.

Secretario de prensa y propaganda, señor Pablo Hebel.

Secretario de cultura y capacitación, señor Emilio Oviedo.

Secretario de acción política y sindical, señor Jorge Oyanedel.

Secretario de actas y correspondencia, señor Hernán Eyzaguirre.

Secretaria de acción femenina, señorita Benedicta Morales.

Delegados al provincial, Sres. Voltaire Luis P. y Manuel Ruiz L.

Tribunal de disciplina, señores Pedro Aravena P., José Ursta y Víctor Córdova.

Consejo de Bienestar, señores Alfonso Rossel, Mamerto Rubio y señorita Violeta Neira.

ASAMBLEA RADICAL DE LA CISTERNA

La Asamblea Radical de La Cisterna, en su última sesión, tomó los siguientes acuerdos:

"Enviar nota al CEN, y al Consejo Ejecutivo Provincial, protestando porque el ex asambleísta señor Oscar Astrain Elegalde, expulsado por la comisión reorganizadora, y, por consecuencia del Partido Radical, figure en movimientos políticos del radicalismo en desmedro de la disciplina de sus organismos.

Invitar al diputado Dr. Hermes Ahumada P. a la sesión del próximo sábado 30, a las 20 horas, para que diserte sobre el momento político actual".

Esta Asamblea funciona en su nuevo local de calle Fernando Riola N.o 31, Paradero 20 de la Gran Avenida.

OBREROS RADICALES.—Cítase a los obreros radicales de la Primera Comuna, tanto militantes como simpatizantes, y a los aspirantes a colonos, a reunión general, en Catedral 1359, local del Club Radical para hoy a las 19.30 hrs.

TABLA:

1.o Reorganización del Centro Obrero de la Primera Comuna.

2.o Cuenta sobre los movimientos obreros, y

3.o Asuntos varios importantes.

Blanco 1141 VALPARAISO Teléfono 44...

INTENSO MOVIMIENTO DE NAVE... HABRA DESDE HOY AL DOMING...

Cuatro barcos llegarán a nuestro puerto procedentes del extranjero en estos días. El primero es el vapor "Siranger" perteneciente a los registros de la Westfal-Larsen Line que viene desde Los Angeles, trayendo doce pasajeros en tránsito para Buenos Aires y 500 toneladas de carga surtida para Valparaíso. Seguirá viaje mañana cumpliendo su itinerario.

La motonave "Santa Isabel" arribará hoy temprano procedente de Nueva York. Esta motonave de la Grace Line trae 35 pasajeros para Valparaíso numerosas valijas con correspondencia y abudante carga surtida.

El vapor francés "Port Audemer" perteneciente a los registros de la Compañía General Transatlántica Francesa, procedente de La Rochelle y La Pallice debe arribar mañana sábado a nuestro puerto. También trae numerosos pasajeros y abundante carga, cumpliendo su segundo viaje a nuestras costas.

HOMENAJE A DON HECTOR VIGIL

El Instituto de Urbanismo, el Colegio de Arquitectos y el Centro de Ingenieros, rendirán esta tarde un homenaje a la memoria de don Héctor Vigil, que falleciera hace poco. El homenaje consiste en la inauguración de la "Sala Vigil" que servirá de sede social a estas tres instituciones.

La inauguración se efectuará a las 18.30 horas, en calle de Blanco N.o 653, tercer piso. En esta ocasión se pronunciarán solamente tres discursos, los que estarán a cargo de los presidentes de las respectivas instituciones señores Alfredo Vargas Stolles, Agustín Benavente y Eduardo Titus. Después de los discursos se procederá a la citada inauguración.

La biblioteca que fuera de don Héctor Vigil con todos sus muebles fueron adquiridos por las instituciones mencionadas y ello fué posible gracias a la generosidad de la esposa del señor Vigil, doña Beatriz Onfray, que asistirá especialmente invitada. Concurrirán las autoridades locales como igualmente los miembros de las instituciones citadas. Terminado el acto de la inauguración, será servido un cock tail.

VAPOR "SALINAS" ZARPA MAÑANA EN VIAJE INAUGURAL

El vapor "Salinas", perteneciente a los registros de la Compañía Inglesa de Vapores, zarpa mañana desde el puerto de Liverpool, vía Canal de Panamá, para Valparaíso, en viaje inaugural a nuestras costas. Tocará en este viaje en los siguientes puertos de América: La Habana, Canal de Panamá, Buenaventura, Guayaquil, El Callao, Mollendo, Arica, Antofagasta y, finalmente, Valparaíso.

En su viaje inaugural trae abundante carga surtida, productos químicos, maquinarias, mercaderías en general de manufactura británica para diversos consignatarios de Valparaíso y Santiago. De retorno recibirá carga para el Reino Unido, a mediados del mes de enero de 1948.

FALANGISTAS DE LA PROVINCIA EN ACTIVIDAD

Los falangistas de la provincia de Valparaíso están preocupados de su participación en el trascendental Congreso Nacional que celebrará esa entidad política durante los días 6, 7 y 8 de diciembre próximo.

La Junta Provincial, se reunió antenoche y designó una comisión integrada por los señores Eduardo León V., Jerónimo Lazcano y José Fuentes D., para que atiendan todo lo relacionado con la intervención de los falangistas porteños en el próximo torneo.

Asimismo, noche se reunieron los miembros de la Falange de Viña del Mar, en calle Arlegui 969, local del Teatro Variedades, para escuchar interesantes exposiciones del diputado Bernardo Leighton y de Eduardo Frei Montalva.

MOVIMIENTO DE VAPORES

Próximas llegadas:
DON THOMPSON, de Lota.
CANELOS, de puertos peruanos.
OLAV BAKKE, de Amberes.
PUCHOCO, de Coronel.
AVILES, de Montevideo.
LORETTO, de Liverpool.

Próximas salidas:
SANTA ISABEL, para Nueva York.
CANELOS, para Talcahuano.
MAGALLANES, para Punta Arenas.
PENCO, para Talcahuano.
NAGUILAN, para Arica.
SIRANGER, para San Antonio.

Viene consignado a los seño... A. J. Broom y Cía. Ltda.

Y, finalmente, el vapor "... reto" de los registros de la ... cific Steam Navigation Comp... llega el domingo procedente ... Liverpool y puertos interme... Trae numerosa carga ins... do en ella, automóviles, bi... tas, maquinarias textiles, ... cladores de cemento, mo... Diesel, artículos eléctricos, ... bos galvanizados, tubos para ... deras, pinturas, loza, bicarbo... to de soda, soda cáustica, ... de zinc, arseniato de pl... neumáticos, alambres, cla... caucho, tejidos de rayón, w... kies, gin, etc., de manufactu... y producción británicas.

Buen resultado del Frigorífico de Valparaí...

La explotación de frigorífi... fiscales ha producido al ... beneficios de orden social y ... nómico de indudable impor... cia.

Por Ley 5329 promulgada ... año 1933 la Subsecretaría de ... mercio del Ministerio de Re... ciones Exteriores, autorizó ... Junta de Exportación para ... vertir 1.100.000 pesos de ... propios fondos para la consu... ción de un frigorífico en Val... raíso que se levantó en un ... de la Aduana del vecino pu... Fué inaugurado en diciembre ... 1934 y ha prestado enormes ... vicios a diversos rubros de ... producción especialmente ... artículos de exportación.

Posteriormente se han ... zado nuevas inversiones ... ampliar y mejorar este ... las que alcanzan a $ 12.500.0...

Las entradas percibidas ... permitido recuperar dichos ... tos, y es así como al tér... del ejercicio financiero del ... sente año quedará incluso ... remanente de más de un mi... de pesos.

ESPECTACULOS DE HO...

METRO.— Matinée, ve... mouth y noche: Fuimos ... sacrificados.
VALPARAISO. — Matin... vermouth y noche: Amar... te renegado.
COLON. — Matinée, ve... mouth y noche: Marsel...
REAL.— Matinée, vermou... y noche: Paula.
VICTORIA.— Matinée, ve... mouth y noche: Un gr... tipo.
IMPERIO.— Matinée, ve... mouth y noche: Violen...
CONDELL (Continuación) ... El puritano, La reina de ... opereta y Tormenta en ... alma.
AVENIDA (Continuación) ... La fuerza de la sangre, ... nelita y La devoradora.
VELARDE.— Matinée, ve... mouth y noche: La ve... ganza de Frank James.
RIVOLI.— (Continuación) ... La cumparsita y Pimpine... escarlata.
REX (Viña).— Matinée, ve... mouth y noche: Quién ... lo crimen.
RIALTO (Viña).— Matin... vermouth y noche: Tod... son mis hijos.
OLIMPO (Viña).— Matin... vermouth y noche: Los m... chachos de antes no us... ban gomina.
MUNICIPAL (Viña).— Ma... tinée, vermouth y noche: ... zorro azul.

DONACION ECHAURREN FUE ENTREGADA AYER A LOS INTERESADOS

La tradicional entrega de ... premios de la "Donación Ech... rren", se efectuó en la ma... de ayer, a las 11 hiras, en la ... la de sesiones de la Municip... dad de Valparaíso, con oca... de conmemorarse el 68.o ani... sario de la Batalla de Tarap... y de acuerdo con las cláus... del testamento de don Fran... co Echaurren.

Los agraciados, descendie... de los soldados porteños que co... batieron en la Campaña del ... cífico, recibieron los corresp... dientes sobres con el dinero ... nado. Estuvieron presentes ... este acto algunos de los rep... res de la Corporación porte...

SEÑORA DUEÑA DE CA... SA: Demuestre su inter... en los problemas colectivos ... inscribiéndose en la Aso... ciación Nacional de Dueñas ... de Casa, que no reconoce ... diferencias políticas ni so... ciales, y que sólo trata de ... unificar las fuerzas dispe... sas de millones de dueñas ... de casa, para que ellas coo... peren a la acción del Go... bierno contra la especula... ción.— ASOCIACION NA... CIONAL DE DUEÑAS DE ... CASA.

JOHNSON LINE

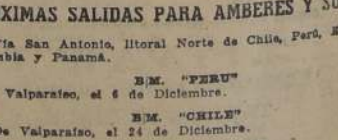

PROXIMAS SALIDAS PARA AMBERES Y SUECIA

Vía San Antonio, litoral Norte de Chile, Perú, Ecuador, Colombia y Panamá.

B/M. "PERU"
De Valparaíso, el 6 de Diciembre.

B/M. "CHILE"
De Valparaíso, el 24 de Diciembre.

AGENTES GENERALES:
CIA. CHILENA DE NAVEGACION INTEROCEANICA
Plaza Justicia Casilla 1410 Agustinas 1115 - Casilla 4...
Teléfono 7721 Teléfono 84423
VALPARAISO SANTIAGO

EN EL STADE FRANCAIS.-

...intos Años del Instituto Comercial Femenino, ofrecieron un té de despedida al Sexto Año, en el Stade Francais.

Por hoy voy a ayudarlas dándoles informaciones de dónde se pueden comprar las medias. Las medias de las mujeres son el peor quebradero de cabeza de los hombres, porque son muy frágiles. Las tales medias Nylon que aseguran que duran seis meses no han resuelto el problema porque las señoras y señoritas las rompen con las uñas largas al subírselas.

De paso les informamos que las medias que están haciendo furor son las de color humo, y no las de color carne.

...ASA STRASS. — En Huérfanos 972. Dupont. Legítimas $ 90. Hay de todos los colores.

...ADYS. — En Agustinas 947. Nylon sin fallas a $ 100. En Victoria, sin fallas, a $ 120. Nylon americana, sin costura a $ 230.

...s tienen ustedes dos sitios para comprar medias.

...hora les indicaremos algunos sitios donde comprar ...s de Pascua, puesto que hay que aprovechar ahora, ...esperar hasta el último momento en que las cosas ...an precios desorbitados.

...OI ET MOI. — En el Pasaje Balmaceda 7. Es una ...a de antigüedades de buen gusto que pertenece a una ...guida dama. Les anotamos que quien regala un objeto ...te antiguo se acredita inmediatamente como persona ...en gusto y cultura. Los precios son bastante decentes.

...ASTRERIA GUENDELMAN. — Es bastante lógico que ...arido o sus niños quieran salir de "remojo" para el ...Nuevo. Esto es un serio problema dado el precio a que ...los ternos. El problema encuentra su solución en la ...ería Guendelman, donde dan créditos.

...ERFUMERIA FRESIA. — Aguas de colonia baratísimas para fricciones. Hay un cuarto de litro por $ 5. Agua ...tropo a $ 12.50. Tipo Atkinsons especial a $ 20. Ambré ...S. En este tiempo de calor, una buena fricción después del baño se hace indispensable.

Enferma.-

—En la Clínica del Hospital El Salvador, ha sido sometida a una delicada operación la señora Fresia Bustos de Ceballos. La intervención quirúrgica se realizó con completo éxito.

CAMBIOS DE RESIDENCIA.— El distinguido abogado don José Manuel Eguiguren Ortúzar, hijo del ingeniero del mismo nombre, casado con la señora Luz Guzmán Valdés de Eguiguren, hija del agricultor don Eugenio Guzmán García Huidobro, que tiene su fundo en Leyda, ha fijado su residencia en la calle Huérfanos 539, departamento H., teléfono 34473.

CREACIONES Ambar
MONEDA 915 FONO 60485
TRAJES SASTRE
VESTIDOS
TAPADOS

EN EL HOTEL CARRERA.-

ASOCIACION DE MUJERES NORTEAMERICANAS.— El lunes 1.o de diciembre, se reunirán las damas que pertenecen a la Asociación de Mujeres Norteamericanas, con motivo de dictarse una conferencia, ocasión en que el Directorio de la Institución ofrecerá un té a las asistentes.

EN "EL FLORIDA" (Terraza del 17.o piso del Hotel Carrera).

Manifestación a la señorita Normy Greve R.— La señorita Greve será objeto de una manifestación que ofrecerán en su honor sus amigas y que se llevará a cabo esta tarde, con la cual la despiden de Chile y le auguran éxito en su próximo viaje.

Manifestación a la señorita Raquel García García.— Sus amigas han organizado una manifestación en su honor, que se llevará a cabo mañana sábado y que tiene por objeto despedirla de su vida de soltera.

Las adhesiones se reciben en la caja central.

Manifestación a la señorita Gilda Gallo Castillo.— Sus amigas la harán objeto de una manifestación mañana sábado con motivo de su próximo matrimonio.

La lista de adhesiones está a disposición de las interesadas en la caja central del hotel.

Piscina del Hotel Carrera.— Como todas las temporadas, esta hermosa piscina, ubicada en la terraza del 17.o piso del Hotel Carrera, es el sitio obligado de reunión de la juventud que va allí a disfrutar del deporte de la natación, a la vez que a eludir los grandes calores de la capital.

Desde la altura en que se encuentra ubicada esta piscina, se pueden admirar los más hermosos panoramas de Santiago y sus alrededores.

Como un anexo de la piscina y en la misma terraza, funciona "El Florida", donde se atienden los servicios de té de 17 a 18.30 horas, de cocktail danzant de 19.30 a 21 horas, para continuar como Boite a partir de las 23 horas.

Todas estas reuniones son amenizadas por el maestro Federico Ojeda y su conjunto orquestal.

Memorias de un hombre de mundo.-

El tema del Club de la Unión es sobre el salón del cuarto piso que mandó a construir Gustavo.

Lo elegimos presidente para que arreglara las finanzas del Club. Las arregló con una especie de chiffre que es el aumento de las cuotas y el alza en los consumos.

Ahora sale con este suntuoso salón de baile.

A muchos les parece una empresa inútil. En Santiago estamos tapados de salones de baile. Tenemos la Boite Morocco, la Boite Jai Alai, el Charles y el Casanova, entre los que frecuenta la gente decente.

No se ve qué se pueda ganar con uno más.

El baile resultó muy bonito, naturalmente, y todos fueron por la novedad. Pero vamos a ver si en un futuro próximo o lejano se financia con toda la competencia que hay.

Por mi parte me inclino a pensar que si Gustavo quiere hacer tantos gastos en el Club, bien podría contribuir con alguna de las cositas que tiene en su casa.

Realmente me miro al espejo para afeitarme, y me encuentro tanta cara de contribuyente, y la cara de contribuyente no es la que más convenga a un solterón como yo.

A mis años no me hace ni pizca de gracia el papelito.

ALMUERZO SUSPENDIDO.— Don Alberto González Echenique, ingeniero civil titulado en 1904 en la Universidad de Chile, casado con la señora Elena Cerveró de González, que vive en la calle del Dieciocho N.o 18, ha suspendido el almuerzo anual que ofrecía a sus relaciones habitualmente en el fundo "Los Toros", de Pirque, que arrienda a don Guillermo Amunátegui Valdés. Esta suspensión se debe al estado económico por que atravesamos.

DOMICILIO NUEVO.— Don Arturo García Huidobro, distinguido clubman y turfman, ha fijado su residencia en la calle del Dieciocho 194, en la casa de su hermano Alamiro García Huidobro Valdés y de su primo don Juan Valdés Cazotte.

NACIMIENTO.— En la Clínica Santa María, ha nacido un hijito del doctor, don José Zarhi y de la señora Inés Troy de Zarhi.

GALERIA DE "LA NACION".-

Señora María Angélica García Huidobro Jaraquemada de Lavín. (Foto: LA HITE).

CHILE SIEMPRE — ARGENTINA UNIDOS

C. A. T. A.

CATA, pone en conocimiento de su distinguida clientela y público en general, que a partir del 27 de noviembre de 1947, abre su temporada de VIAJES entre Chile y Argentina, con salidas diariamente.

CATA, con su propia e insuperable flota de coches y manejada por su personal de expertos pilotos en el cruce de la Cordillera de los Andes, significa para Ud. SEGURIDAD, ECONOMIA Y CONFORT.

CATA, en sus servicios atiende: EXCURSIONES, CARGAS, EQUIPAJES Y PASAJES AEREOS A CUALQUIER PARTE DEL MUNDO.

INFORMESE Y CONSULTE PRECIOS EN SUS OFICINAS DE:

SANTIAGO DE CHILE
CALLE LA BOLSA 67
Teléfono: 65845

MENDOZA
SAN JUAN N.o 1439
Teléfono: 17769

VALPARAISO
ARTURO PRAT 719
Teléfono: 2677

BUENOS AIRES
LAVALLE N.o 633
Teléfono: 31-6716

VERANEO O DESCANSO EN QUILPUE

"Villa Ivonne" dispone actualmente de buenas habitaciones. Residencial acreditada por una clientela selecta de familias, no recibe enfermos ni pasajeros transeúntes. Amplio jardín, cuidadosa alimentación, ubicada sólo a 300 metros de la Estación distá de Viña del Mar, 15 minutos en tren. Bellísimos alrededores para paseos y deportes. Desde luego, haga reservar sus habitaciones para diciembre a marzo. Precio actual hasta 10 de enero, los de invierno, $ 80 diarios, que incluyen la atención completa y onces y baño; sin incluir impuesto ni propina legales.

Correspondencia a señora Esther Mayer de Isla, Infante 85, Teléfono 58, Quilpué — (Recorte y guarde este aviso).

CONFERENCIA SOBRE CHRISTIAN SCIENCIE, INTITULADA

"LA VERDAD DE LA CIENCIA CRISTIANA"
Por ARCHIBALD CARRY, C. S. B

Miembro del Cuerpo de Conferencianteo de la Iglesia Madre "La Primera Iglesia Científica de Cristo", en Boston U. S. A.

En el Auditorium Radio Minería, Moneda 973, 3.er Piso

SABADO 29 DE NOVIEMBRE DE 1947

Traducción en español, a las 3 P. M.; en inglés, a las 4.15 P. M., auspiciada por Christian Science Society, Santiago

LA ENTRADA ES LIBRE

SASTRERIA SEWELL
ESMERALDA 889 CASI ESQUINA 21 de MAYO

Ofrece novedades exclusivas en ternos y abrigos sobre medida y de media confección, a precios muy convenientes

SE RECIBEN HECHURAS CON FORRO DE SEDA

A $ 600.—

10 MESES PLAZO

¡LOS MEJORES REGALOS! EN LA GRAN LIQUIDACION de La Florida

Medias Nylon $ 75, $ 85 y ..... $ 95
Enaguas de seda a ..... $ 175
Mañanitas con encaje, acolchadas, muy finas, cada una a ..... $ 185
Zapatillas de levantarse, el par ..... $ 130

Lindos juegos de ropa interior. Inmenso surtido en trajes de baño Lastex, colores y dibujos de gran moda. Gorras y bolsas para playa. Carteras Nylón y cuero. Guantes, cinturones y numerosos artículos más para la dama elegante, todo rebajado en un 40 por ciento.

¡¡VEA NUESTRAS VITRINAS Y NO OLVIDE QUE ESTA ES UNA OPORTUNIDAD QUE HAY QUE APROVECHAR!!

La Florida
AHORA EN
AHUMADA 340
PASAJE A. EDWARDS LOCAL 1042

HOTEL CONTINENTAL
CARTAGENA

Avisa a su distinguida clientela y público en general, que a partir de esta fecha hasta el día 10 de enero próximo se hace rebaja de un 20 o|o de una estada de 5 días como mínimo.

Además, se hace saber que en el caso que en los meses de enero y febrero, haya escasez de agua, como en años anteriores, en el Hotel Continental no faltará debido a los trabajos que se han ejecutado como precaución.

SUSPIRO 397 --- FONO 50
CARTAGENA

ELEGANTES Y PRACTICAS
MALETAS

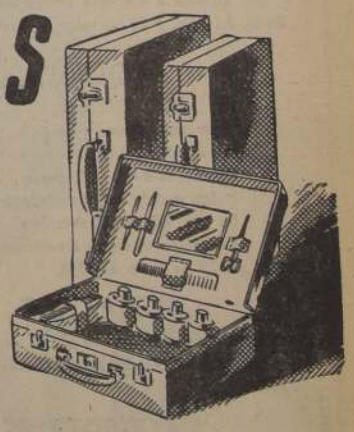

El placer y satisfacción de viajar será completo si usted se acompaña con prácticas y elegantes maletas, elegidas en nuestro Departamento Maletería, donde tenemos en existencia el más completo y selecto surtido de valijas en todos los estilos y para las necesidades más diversas, además de hermosos y prácticos necesarios y bolsos de playa.

NUESTROS PRECIOS SON SIEMPRE MAS BAJOS

★ REEMBOLSOS CASILLA 786

ALMACENES Paris
ALAMEDA Y SAN ANTONIO
SABADO ABIERTO HASTA LAS 13 Hrs

En el Crillón.-

Mañana se llevará a efecto en los salones del Hotel Crillon, un té, que ofrecen como homenaje de despedida a la señorita Sara Adriazola Albarracín, sus compañeras de la Caja de Crédito Hipotecario, Institución a la cual ha pertenecido durante 25 años.

ALMUERZO.— Ayer, con motivo del regreso de los Estados Unidos de don Tomás Eduardo Rodriguez, presidente de la Bolsa de Comercio y presidente del Automóvil Club, sus colegas de la Bolsa de Comercio le ofrecieron un suntuoso almuerzo. Por este motivo, la rueda de la tarde se atrasó en un cuarto de hora, hasta que los caballeros terminaran de fumarse sus cigarros puros.

Asistieron, entre otros: Jorge Lyon Edwards, Fernando Larrain Vial, Renato von Schroeders Sarratea, que también viene llegando de los Estados Unidos; Carlos Budge Zañartu, Carlos Covarrubias Ortúzar, Gustavo Prieto Concha, Nicanor Errázuriz Ovalle, Víctor Ugarte León, Enrique Eguiguren Campino, Julio Alamos Santa Cruz, Eugenio Duval Cerda, Alamiro Valdés Correa, Fernando Sánchez A., Arturo Rodriguez Izquierdo, Osvaldo Pérez Valdés, Enrique y Julio Guzmán Duval, Alfredo Sánchez Lazcano, Gumercindo Claro Matte, Jorge Astaburuaga Lyon, Pablo Yrarrázaval, Pedro Torres Reyes, Samuel Willshaw Errázuriz, Luis Eyzaguirre Infante, Francisco Montt Pinto, Oscar Salas Leteller, Heriberto Mac Aulife, Cucho Picó, Víctor Chacón y muchos otros más.

El menú consistió en lo siguiente: 1.o Fondos de alcachofas con crema, consomé Surprise, chiporro con papas y ensalada de la estación. De postre chirimoyas con jugo de naranja. Café. Los vinos fueron de la Viña Tarapacá, Chablis y Bourgogne. Se sirvieron varias clases de bajativos y se distribuyeron puros Romeo y Julieta.

DELICADA DE SALUD. — De suma gravedad se encuentra enferma la distinguida dama que es Misiá Luisa Errázuriz Ortúzar viuda de Vigil. Esta dama es hermana de los grandes señores que son don Matías y don Benjamin Errázuriz Ortúzar. Para los que quieran informarse del estado de su salud, damos la dirección: Avenida Brasil 52, teléfono 62833.

ALMUERZO.— Don Alejandro Méndez García de la Huerta, distinguido abogado, y su señora, doña Teresa Amunátegui de Méndez, ofrecerán un almuerzo a sus amistades en su elegante residencia de la calle del Dieciocho. Este almuerzo es para celebrar su designación como director de la Sociedad de Instrucción Primaria. Don Alejandro Méndez ocupa la vacante dejada por don José Alfonso.

POR PRIMERA VEZ
TODOS LOS MODELOS
"REZAGADOS"
CON PEQUEÑAS FALLAS
A PRECIOS VERDADERAMENTE REGALADOS
Hay gran cantidad en preciosos modelos en:
ABRIGOS — VESTIDOS — TAPADOS — TRAJES—
TRAJES SASTRES — BLUSAS, DESDE
$ 98.- 149.-
398.-
¡¡APROVECHE ESTA UNICA OPORTUNIDAD!!
SAN DIEGO 261

MUSICA

Ballet clásico ruso se presentará el jueves

MARIA CRISTINA OSORIO LAGREZE

El Comité organizador pro Pascua de los Niños Pobres, presidido por la esposa de S. E. el Presidente de la República, doña Rosa Markman de González, presentará el Jueves próximo, en el Teatro Municipal, el gran Ballet clásico ruso, cuya primera figura es Plinio Oriansky, el cual ha escogido en nuestro círculo artístico figuras jóvenes que tendrán a su cargo las principales fases del programa.

Entre ellas caben citar a: Betty Alcalde, bailarina y alumna del Bellas Artes, que ha dirigido el decorado y vestuario del espectáculo; Evelyn Cordero, destacada profesora de la Academia de Viña del Mar, que participará en la Coreografía "Cuadros de una Exposición"; a Silvia Celedón Amstrong, hija del Comandante en Jefe de la Fuerza Aérea, una de las bailarinas más jóvenes; a Jeannette Rossat; a Eva Bihari, quien interpretará la Danza Húngara, de Hubay; Plinio Oriansky tendrá a su cargo la presentación de "Souvenir", del cual es autora una joven compositora porteña, Matty Garat, y las Doloras, de A. Leng, acompañado por la danzarina Evelyn Cordero.

Este festival de Danzas promete alcanzar brillantes resultados dentro de nuestro mundo social, en donde la idea de dar a los niños pobres una pascua feliz, gracias al patrocinio desinteresado del Comité de Navidad, ha tenido amplia acogida y estímulo.

De composición científicc la Fosfatina Faliéres encierrc harinas y féculas diversas, escogidas y parcialmente digeridas bajo la influencia de tratamientos especiales.

Es el alimento ideal de los niños después del destete, de los ancianos y de los convalecientes, a causa de la facilidad de su digestión y de sus propiedades fortificantes.

El uso de la Fosfatina Faliéres es económico. El tarro grande permite preparar 50 platos de manera que el costo de cada uno sale solo a 30 centavos.

Hay acuerdo para dar Gobierno democrático a Alemania y firmar un Tratado de Paz

GOBIERNO ARGENTINO RESOLVIO PARTICIPAR EN PLAN DE REHABILITACION DE PAISES EUROPEOS

BUENOS AIRES, 27.—(U. P.).—Después de una prolongada reunión del Gabinete se ha sabido que Argentina está dispuesta a participar en el Plan Marshall.

Con el objeto de cooperar con Estados Unidos en este respecto, el gabinete consideró la posibilidad de reajustar el tratado comercial argentino-norteamericano, de fecha 10 de octubre, de 1941, firmado entre el Canciller de aquel entonces, Enrique Ruiz Guiñazú, y el embajador de Estados Unidos en Buenos Aires, en aquellos días, Norman Armour. La vigencia del tratado se suspendió durante la guerra.

El anuncio oficial dice que el Canciller Bramuglia y Miguel Miranda informaron detalladamente al gabinete reunido bajo la presidencia del general Perón, sobre las posibilidades de revisas el tratado. Según el anuncio, el gobierno estudia los medios y la formula de incluir en el tratado las cláusulas de la reciente proposición argentina de vender cereales y semillas oleaginosas a los precios del mercado de exportación de Estados Unidos.

El gabinete estudió también las negociaciones entre Argentina e Italia, para sumar un protocolo adicional al acuerdo sobre inmigración entre ambos países que se ha sabido, se firmará en diciembre.

WASHINGTON, 27.— (UP).—Las informaciones de prensa procedentes de Buenos Aires, que dan a saber que el Gobierno argentino está dispuesto a participar en el programa de rehabilitación de Europa, han sido recibidas con interés en las esferas oficiales de esta capital. Sin embargo, no se ha podido obtener ningún comentario oficial del Departamento de Estado, pues sus oficinas están cerradas con motivo del Día de Acción de Gracias.

Los centros autorizados que pudieron ser interrogados manifestaron que esa disposición del gabinete argentino se podría interpretar como un indicio más de las íntimas relaciones entre ese país

Posible casamiento del Rey Miguel con Princesa brasileña

RIO DE JANEIRO, 27.—(UP).—Respecto a las noticias que circulan sobre un casamiento de la Princesa brasileña María Teresa con el Rey Miguel de Rumania, se ha sabido en el Palacio de Gran Parah, en Petrópolis, residencia de la familia imperial brasileña, que hay un cierto fondo de verdad.

La Princesa María Teresa se encuentra actualmente en Londres, donde asistió al casamiento de la Princesa Elizabeth, y debería dirigirse después al castillo d'Eu para pasar una temporada de reposo, y se admite que el Rey Miguel también pasará una temporada en dicha mansión, ubicada en Francia.

AVION D C 3 SE ESTRELLO EN MONTAÑA de YAKUTAT

YAKUTA. (Alaska). 27. (U. P).— Nueve pasajeros y dos tripulantes de un avión de carga DC,3, resultaron muertos cuando el aparato se estrelló en las montañas, a tres kilómetros del centro de exploradores, llamado Kakutat.

El avión perteneciente a la "Columbia Air Cargo" de Portland (Oregón), se encontraba en vuelo desde Anchorage (Alaska), hacia Yakutat, cuando se estrelló esta mañana. La última comunicación con el avión tuvo lugar a las 4.20 A. M., cuando el piloto pidió que se le permitiera descender directamente en el aeródromo de esta localidad, pues la niebla iba desapareciendo en esos momentos. El accidente fué conocido poco después, antes que el avión enviado por la estación de guardacostas de la isla Annette llegara al lugar mismo.

NOTICIAS DE AMERICA LATINA

PERU

LIMA, 27.—(U. P.).—A pesar de ser día de feriado nacional, en la mañana y la tarde de hoy han sesionado los diversos comités de la quinta Conferencia Interamericana de Abogados.

Según lo ha informado la comisión coordinadora de trabajos, el total de temas presentados a la conferencia asciende hasta la fecha a 246.

CUBA

LA HABANA, 27.—(U. P.).—Se informa en fuentes fidedignas, que el Comité Especial ha llegado a un acuerdo sobre el derecho a voto de los países no miembros de la NU, y que los detalles de la solución serán publicados en breve.

CIUDAD DE GUATEMALA, 27.— (U. P.)— El Congreso aprobó un voto de censura contra el Ministro de Agricultura Francisco Valdés Calderón, al declarar sus interpelantes que sus preguntas no fueron contestadas en forma satisfactoria. La interpelación versó sobre la transferencia de partidas presupuestarias.

MEXICO

CIUDAD DE MEXICO, 27 — (UP) — Milton Caires, representante del Partido Comunista brasileño, declaró ante la convención de los comités regionales del partido comunista mexicano, que la política de Dutra es dictada por los banqueros y terratenientes brasileños.

CONJUNTO DE LA ESCUELA DE DANZA REPITE HOY "LA LEYENDA DE JOSE"

A las 19 horas de hoy tendrá lugar en el Teatro Municipal la segunda presentación que hará en esta temporada la Escuela de Danza del Instituto de Extensión Musical, con el ballet en dos actos "La leyenda de José".

El entusiasmo despertado por este estreno del conjunto de ballet universitario está justificado ampliamente, ya que todos y cada uno de los componentes del Cuerpo de Baile han puesto en evidencia en esta presentación un progreso notable en el dominio de la técnica y de la interpretación de la danza. Si con la presentación de "Coppelia" y "Drosselbart", el Ballet de la Escuela de Danza alcanzó su consagración como uno de los grandes conjuntos permanentes de ballet que hay en la actualidad, con "La leyenda de José" el conjunto nacional logra demostrar de una manera definitiva, su ductilidad, su capacidad para interpretar el más variado repertorio, con la propiedad de un ballet de primera fila frente al público más exigente.

La dirección de Uthoff, tanto como la coreografía por él creada para la música de Richard Strauss, merecieron, asimismo, los más elogiosos comentarios del público asistente al estreno. Cabe mencionar, asimismo, el magnífico acierto del diseño y realización del vestuario. Los trajes diseñados por Hedi Krassa fueron realizados por la "Casa Maité" en forma por demás perfecta. En la realización del vestuario tomaron parte la dirección y todo el personal de dicho establecimiento, que en los últimos días se dedicaron especialmente a dicho trabajo de confección artística.

"La leyenda de José" irá en la función de las 19 horas de hoy. Como se ha informado, acompaña a la Escuela de Danza en "La leyenda de José" la Orquesta Sinfónica de Chile, bajo la dirección de Víctor Tevan, que ha brindado una magnífica versión de la difícil partitura de Richard Strauss.

Las localidades que aún quedan disponibles para la función de esta tarde pueden adquirirse desde las 10 de la mañana, en boletería del Teatro Municipal.

SALON COLORADO DEL CLUB DE LA UNION.— Mañana, se efectuará el almuerzo mensual del Salón Colorado.

Las adhesiones se reciben en la caja del club, para sus contertulios y H. Cuerpo Diplomático.

IN MEMORIAM.—

Hoy viernes 28 de noviembre, se oficiará una misa por el eterno descanso del alma del señor Humberto Badilla Lara (Q. E. P. D.) en la Parroquia del Sagrado Corazón, Avenida Bernardo O'Higgins 3137, a las 10 A. M.

Se invita a los parientes y los que fueron sus amigos.

Sus padres y hermanos

Exposición de grabados franceses.-

Circula la siguiente invitación:

La Direction de la Librairie Francaise a l'honneur de vous inviter á l'inauguration de son exposition de gravures "Le costume Breton de 1900 á nos jours" qui aura lieu le Samedi 29 Novembre á 19 heures, Estado 36.

L'exposition restera ouverte du 1.er au 6 Décembre.

ARRIENDO
Departamento
a señorita distinguida, toda comodidad, o arriendo dormitorio amoblado a caballero solo, s/p.
FONO 34320
De 1 a 1½ y de 7½ adelante.

MATERNIDAD
"LUISA KAPLAN"
ARTURO PRAT N.o 139
TELEFONO: 83138
SERVICIO MEDICO PERMANENTE

DESPUES DE LA GUERRA HA BAJADO EL COSTO DE LA VIDA EN RUSIA

MOSCU, 27.— (U. P.)— (Por Walter Cronkie).— Este invierno se come mucho mejor en Moscú que en ninguna otra época desde antes de comenzar la guerra, pues hay una mayor abundancia de alimentos y los precios son más bajos.

Las raciones no se han aumentado ni se han alterado los precios de los alimentos racionados desde hace más de un año, pero para la mayoría de los moscovitas, que obtienen comestibles adicionales en otras fuentes, el costo de los alimentos se ha reducido durante los últimos tres meses en un 25 por ciento.

(Es notable que en este despacho, al igual que en todos los enviados desde Rusia acerca de la reducción de los precios durante los últimos meses y los informes oficiales sobre el particular, difundido por radio, se habla en términos de valores relativos. Ni en una sola ocasión ha pasado la censura de Moscú un despacho que mencione cifras específicas, por ejemplo, el precio de una artículo de antes y después de la rebaja, y en los informes oficiales siempre se habla en términos por ciento).

Otras fuentes, en las cuales se puede obtener alimentos, son: los establecimientos comerciales administrados por el Estado, tiendas, cooperativas y mercados libres en que los campesinos rusos venden sus productos directamente al consumidor en la misma forma que lo hacen los agricultores norteamericanos.

La mayoría de las dueñas de casa compra, por lo menos, parte de sus comestibles en los mercados libres que fué donde primero se sintieron los efectos de la cosecha de este año. El precio del pan y las legumbres se redujo en un cincuenta por ciento, las papas en un 25 por ciento, la carne y los huevos en un 20 por ciento y las frutas, principalmente las manzanas, como en un 40 por ciento.

Murió el barítono W. Wade Hinshaw

WASHINGTON, 27. — (UP). — William Wade Hinshaw, que fuera un destacado barítono en el Metropolitan Opera House y padre del representante republicano, Carl Hinshaw, falleció en esta capital a la edad de ochenta años.

Amenaza de paros en buques canadienses

MONTREAL, 27 (UP). — Ha surgido la amenaza de una huelga en más de cien buques canadienses, al rechazar los miembros del Sindicato de Marineros de Canadá, la proposición de un aumento de 50 centavos de dólar por día en sus salarios. El sindicato dió instrucciones a su Comité de Negociaciones para que insista en el aumento de un dólar diario.

Norman Wilson, delegado del sindicato, recomendó a los marineros que ordenarán al Comité de Negociaciones insistir en el aumento de un dólar y que si la petición no es aceptada, vayan a la huelga a medianoche de mañana, como se había anunciado.

En Halifax, los marineros se negaron a tripular los barcos hasta que se haya llegado a un acuerdo en las negociaciones con las empresas en Montreal, paralizando así nueve barcos en ese puerto.

PIDIO 7.000 AEROPLANOS PARA DEFENSA de EE. UU.

WASHINGTON, 27. (U. P). — W. Stuart Symington, Secretario de Aviación, pidió una fuerza aérea disponible en todo momento de cerca de 7.000 aeroplanos, incluso grupos de bombarderos pesados, como esencial para la seguridad nacional de Estados Unidos.

ENTREVISTA DE JAIME LARRAIN EN BS. AIRES

BUENOS AIRES, 27.— (U. P.).—El senador chileno don Jaime Larrain García Moreno declaró a la United Press que ha venido a esta capital por asuntos particulares, y que estará en Buenos Aires una semana.

Agregó que antes de su partida el Presidente González Videla le dijo que el sábado enviaría el tratado al Congreso. Dijo que el Primer Mandatario chileno esperaba que el tratado fuera aprobado.

Durante su estada en Buenos Aires, Larraín visitará al Presidente Perón, al canciller Bramuglia y al presidente del Consejo Económico, Miguel Miranda, pero sólo para presentarles sus saludos.

Rusia se opone al estudio inmediato sobre cambio de fronteras

LONDRES 27. (U. P.). (Por Richard H. Shackford). Estados Unidos y Rusia llegaron a un completo acuerdo, en lo que respecta a la creación de un gobierno democrático en Alemania, y la celebración de la próxima conferencia de paz con Alemania, pero el ministro soviético se opuso a la creación inmediata de una comisión para estudiar las nuevas fronteras de Alemania.

Molotov propuso, en cambio, la celebración, en un plazo breve, de la conferencia del tratado de paz alemán con la participación de las naciones que intervinieron en la guerra directamente contra Alemania, incluyendo especialmente al Brasil.

El Ministro de Relaciones Exteriores de Francia, M. Georges Bidault, propuso la creación de una comisión especial para estudiar los cambios de las fronteras acerca de los cuales convinieron de acuerdo, en principio, los cuatro grandes reunidos en Londres.

El Secretario de Estado de los Estados Unidos, Mr. George C. Marshall, y el Ministro de Relaciones Exteriores británico, Mr. Ernest Bevin, estuvieron de acuerdo, pero Molotov se opuso a la idea y las calificó de impresivas.

Molotov sintetizó sus puntos de vista sobre las fronteras y se limitó a repetir que la frontera entre Alemania y Polonia había sido fijada en Potsdam y que no puede ser modificada. Después inició las consideraciones en torno a sus proposiciones de ayer, de crear rápidamente un gobierno alemán, que reemplace al Gobierno militar de las cuatro potencias, y convocar en un plazo inmediato una conferencia de paz. Sometió a los Cancilleres un programa de cinco puntos, a saber:

1) El reconocimiento de que la formación de un gobierno alemán democrático, de acuerdo con las decisiones de Potsdam, no admite más demoras.

2) Una declaración de que la conferencia de paz con Alemania se dará al gobierno alemán la oportunidad de exponer sus puntos de vista sobre el tratado de paz.

3) El tratado de paz alemán debe ser firmado por el Gobierno alemán y presentado al Parlamento alemán para su ratificación.

4) La conferencia de paz debe comprender a los delegados de Gran Bretaña, Rusia, Estados Unidos, Francia y los países aliados con fronteras con Alemania, así como de aquellos países que participaron con sus fuerzas armadas en la guerra contra Alemania.

5) Las decisiones de Yalta y Potsdam, deben ser la base del tratado de paz con Alemania.

Marshall replicó inmediatamente que Estados Unidos está, en general, de acuerdo con los tres primeros puntos del programa de Molotov. Estados Unidos es partidario de una conferencia de paz más amplia que la propuesta por Molotov.

Molotov inició la discusión de la Conferencia de Paz, manifestando que la paz del mundo será una cosa imposible sin concertar la paz con Alemania y Japón. Fué ésta la primera vez que la hecha por Molotov al tratado de paz con el Japón, como una cuestión de urgencia.

Las manifestaciones de Bidault fueron, por lo general, similares a las que hizo en la reunión anterior de Cancilleres en Moscú, acerca de la población y las fronteras de Alemania, pero sumó otras dos proposiciones, a saber: el cese de la transferencia de las poblaciones y garantías de seguridad para los vecinos de Alemania.

Bevin dijo que quería saber cuál sería el carácter del futuro gobierno, cómo habría de ser elegido y cuáles serían sus poderes. Agregó igualmente que le interesaba conocer cuáles serían los controles que se establecerían sobre tal gobierno alemán y qué control tendría éste sobre la población alemana.

Bevin no respaldó las sugestiones de Bidault, en cuanto a la población de Alemania, pero dijo que se oponía encerrar a Alemania en forma tal, que el encierro creara un espíritu de venganza.

Molotov, por su parte, dijo comprender el deseo de Francia, de sacar a colación la cuestión de las fronteras, pero creía que era conveniente discutirlas dentro de las distintas secciones del tratado de paz.

Molotov insistió en que es esencial la unidad de Alemania sobre la base de un gobierno democrático y agregó: "Debemos ayudar a los demócratas que quieren un estado pacífista.

El número de naciones que, en su opinión, deben participar en la conferencia de paz con Alemania, son las siguientes: Albania, Australia, Bélgica, Bielorusia Blanca, Brasil, Canadá, Checoeslovaquia, Dinamarca, Grecia, India, Luxemburgo, Holanda, Noruega, Polonia, Ucrania, Sud Africa y Yugoeslavia.

Marshall le replicó que Molotov estaba equivocado, al creer que la frontera polaca había sido fijada en Potsdam. Leyó una parte del acuerdo de referencia y que dice: "La delimitación final se debe hacer en el ajuste de la paz".

COMPAÑIA MARITIMA ITALO CHILENA ESTA FORMANDOSE

GENOVA, 27 (UP). — En los círculos marítimos se informó que una nueva Compañía naviera italo-chilena, formada por capitales de ambos países, está en formación.

El señor Antonio Valech, financista de Santiago, estuvo recientemente en Génova, donde estudió los planes para una línea marítima que uniría a Italia y Chile. Se dice que la Marítima Italiana, una firma naviera italiana, está ahora trazando un programa para la organización del servicio.

ESCUELA DE AVIACION
"CAPITAN AVALOS"

Llámase a Concurso de Admisión para llenar 80 vacantes de Cadetes de la Rama del Aire, y 20 vacantes de Cadetes de la Rama de Ingenieros.

REQUISITOS GENERALES

SER CHILENO.
Tener antecedentes personales y de familia intachables.
Tener salud y constitución física compatible con el Servicio de Aviación.
Estatura mínima: 1.65 metros.
Haber rendido satisfactoriamente el 4.o Año de Humanidades.
No tener más de 18 años de edad el 1.o de marzo de 1948.
Presentar una solicitud conforme a lo dispuesto en el Prospecto de Admisión, antes del 20 de enero de 1948.

EXAMENES DE ADMISION

Se efectuarán durante el mes de febrero de 1948, en las siguientes ciudades: Iquique, Antofagasta, La Serena, Santiago, Chillán, Concepción, Temuco, Valdivia y Punta Arenas.

FACILIDADES DE INGRESO

La Escuela de Aviación, desde el momento que acepta la incorporación de un Cadete, contrae el compromiso de proporcionarle alojamiento, alimentación y uniformes, sin costo alguno para sus padres.

PROSPECTO DE ADMISION

Los alumnos que hayan cursado satisfactoriamente 4.o, 5.o o 6.o Año de Humanidades, y que deseen presentarse al Concurso, pueden solicitar por escrito el Prospecto de Admisión a la JEFATURA DE ESTUDIOS, ESCUELA DE AVIACION, "EL BOSQUE", para lo cual indicarán su nombre, edad, estudios cursados y dirección postal.

LA DIRECCION.

TEATRO EXPERIMENTAL DE LA UNIVERSIDAD DE CHILE
JUDITH
TRAGEDIA BIBLICA DE
FEDERICO HEBBEL
TEATRO MUNICIPAL
MAÑANA SABADO A LAS 10 DE LA NOCHE
DIRECCION DE
OSCAR BEREGI
COROS UNIVERSITARIOS
DIRIGIDOS POR
MARIO BAEZA
SABADO A LAS 22 HORAS.
"Un magnífico espectáculo"
(CRITICA UNANIME)
JUDITH
TEATRO EXPERIMENTAL DE LA UNIVERSIDAD DE CHILE

Francia paralizada por la huelga de dos millones de trabajadores

l movimiento ha continuado tendiéndose en provincias

NDICATOS RECHAZAN LAS ROPOSICIONES DEL GOBIERNO

PARIS, 27.—(U. P.).—(Por Joseph W. Grigg).—El nue- Primer Ministro de Francia, M. Robert Schuman, pre- ió ante la Asamblea Nacional la lista de los integrantes su Gobierno en los momentos en que el número de obre- paralizados en todo el país por las huelgas se eleva a millones.

a huelga de ferroviarios de- ada el jueves pasado por la deración General de Tra- dores, dominada por los co- nistas, ha continuado propa- ndose. El movimiento quedó endido esta mañana en las cipales estaciones de París, n provincias otros ferrovia- s se sumaron al movimien-

Hasta hoy se había manteni- un movimiento limitado en estaciones de París, pero a mañana los obreros que presentaron a trabajar en la ación du Nord, no pudieron ar los trenes más allá de la ación Saint Denis, controla- por los huelguistas. Tampo- o ha registrado actividad en Gare de Lyon, de donde par- n los trenes hacia el sur. También está cerrada, con epción de uno o dos trenes ales, la estación Montparnas- por donde llegan a París ais productos alimenticios, cedentes de Normandía y ufán. La estación Saint La- Paris, por donde entran y salen rbios, el tránsito local y los nes hacia el interior del país ntinúan corriendo, pero con atraso enorme en sus ho- rios.

Los ferrocarriles de Francia ercional están igualmente ectivos y en estaciones tan portantes como Lorient y ulouse, los obreros votaron marse a la huelga inmediata- ente.

EN EL TRANSPORTE DE CARRETERAS

La huelga de los servicios de nsporte por carreteras fué rtada anoche para hoy. No stante, se cree que la orden paro no se haga efectiva in- diatamente en estos impor- ntes servicios, que reduciría lgrosamente la afluencia de entos a París y otras gran- ciudades. Un gran número camiones enormes y remol- s estuvo llegando a París es- mañana, con alimentos y otros productos. Los conductores y empleados de camiones dijeron e habían sido informados de huelga, pero que descono- n la hora exacta en que la elga debía entrar en vigor.

En París continúa la huelga e empleados postales, pese al movimiento de regreso al trabajo iniciado hace dos días y no obstante haber anunciado el Ministerio de Comunicaciones que la mayoría de los empleados votó contra la huelga. La oficina central de Correos de París permanece cerrada, aunque continúan funcionando pero con muy poco movimiento las demás oficinas de la ciudad.

LOS EMPLEADOS DEL SERVICIO CIVIL

Los empleados del servicio civil han convocado a una reunión para esta noche con el fin de acordar su posición frente a los aumentos y subsidios propuestos por Schuman. De acordarse la huelga, como se teme, París quedará sin los vitales servicios de gas, electricidad, agua, telégrafos y teléfonos.

Diez y nueve sindicatos afiliados a la Confederación General de Trabajadores rechazaron anoche de plano el ofrecimiento de un aumento de jornales hecho por Schuman, pero otros veinte no han dado a conocer aún su parecer al respecto. Los sindicatos que rechazaron el ofrecimiento y que son los mayores de la Confederación y todos ellos dominados por los comunistas, alegaron que el aumento ofrecido es tan sólo la continuación de la política de alto costo de vida.

El matutino comunista "l'Humanité", al informar sobre la negativa de aceptar la proposición de Schuman y el acuerdo de los sindicatos de seguir en huelga, afirma que llegan a dos millones el número de obreros paralizados en Francia, la mitad de ellos metalúrgicos.

"El Gobierno no cederá ante la presión de las huelgas"

Premier francés anunció que haría uso de la fuerza en caso necesario

PARIS, 27 — (UP) — Por Joseph Grigg — El nuevo Primer Ministro de Francia Robert Schuman advirtió a la Asamblea Nacional esta noche que su Gobierno no cederá ante la presión de huelgas y que utilizará la fuerza como último recurso en el caso que las circunstancias lo exijan.

La advertencia la hizo Schuman al contestar los ataques de los diputados derechistas y comunistas, cuando presentó a la Asamblea Nacional la lista de sus Ministros para la requerida aprobación parlamentaria, y mientras los sectores obreros y financieros de Francia se producían los siguientes acontecimientos:

1. — Los precios comenzaron a subir en el mercado central de París como consecuencia de la escasez de productos alimenticios causada por la paralización de los servicios de transporte;

2.—El número de obreros y empleados ferroviarios, metalúrgicos, portuarios y otros se elevó a dos millones en el curso del día, paralizando virtualmente sectores enteros de la vida económica de Francia, especialmente los de transportes ferroviarios y por carretera;

3.—La oficina política del partido comunista lanzó un nuevo "grito de guerra" exhortando a "todos los obreros republicanos y patriotas" a mantenerse firmes en el movimiento huelguista;

4.—El Gobierno ordenó a los na, reduzcan el tamaño de sus diarios que, a partir de maña. ejemplares a una sola hoja. Hasta ahora se publicaban tres veces por semana.

Sin embargo, en medio de la situación sombría hubo esta noche un tenue rayo de esperanza cuando el Comité Central de los Sindicatos de Empleados del Servicio Civil, en representación de dos millones de afiliados, acordó por un margen muy estrecho no sumarse al movimiento encaminado a llevar por las vías de hecho una huelga general en Francia.

OFENSIVA VERBAL CONTRA SCHUMAN

El debate en el seno de la Asamblea, que terminó a las 7.30 P. M. y se reanudó a las 10.30 P. M., se caracterizó por el ataque y la ofensiva verbal que se desarrolló desde el mismo momento de quedar abierta la sesión, por los elementos derechistas y comunistas contra la lista de Ministros y la política económica que sigue el nuevo Gobierno de Schuman.

"Tenemos un nuevo Gobierno, pero seguimos con los mismos métodos conciliatorios del anterior. ¿Cuándo vamos a ser testigos de una demostración de autoridad?" clamaron las bancas derechistas.

"El Plan Marshall, que cuenta con el apoyo del Gobierno, persigue dividir al mundo en dos campos e inclinar a Europa occidental del lado de Estados Unidos para un conflicto final contra Rusia", vociferaron los comunistas.

Los observadores consideraron que estas demostraciones acusan cierto peligro para la existencia de cuatro días del Gobierno de Schuman y estiman que si el Primer Ministro planteara una cuestión de confianza, correrá un serio riesgo, pues "parece contar ahora sólo con un fágil peligroso margen de mayoría".

Los observadores señalan como factor extremadamente significativo el hecho que Schuman fué objeto de críticas por parte del diputado radical socialista Vincent Badie, cuyo partido forma parte del Gabinete de Schuman. Badie declaró que no votará en favor del Gobierno.

Schuman, sin embargo, no se amilanó ante sus críticos. Con voz firme y pausada, prometió "resolver la situación social y financiera", y advirtió al mismo tiempo que su Gobierno no puede reconocer "las huelgas como un medio para forzar al Gobierno a ceder a las peticiones de los obreros".

LA FUERZA SI ES NECESARIO

"Ningún gobierno del mundo", continuó, "puede permitir que se desconozca su autoridad. El derecho de huelga es un derecho legítimo, pero debe ejercitarse dentro del cuadro de leyes que lo regulan. Carecemos de estas leyes, pero presentaremos un proyecto sobre el asunto. En ningún momento permitiremos que sea infringida la libertad de los obreros. Ensayaremos primeramente la persuación, y la fuerza será empleada sólo en el caso que sea necesaria".

Schuman anunció que el Gobierno tomará nuevas medidas para elevar los subsidios familiares y reclasificar el escalafón del servicio civil.

Luego se refirió a la reducción reciente de la circulación de papel moneda francés, y agregó: "Los obreros deben regresar inmediatamente a sus labores. De otra manera el presupuesto no podrá resistir las nuevas presiones que significarían una inflación forzosa".

Schuman aseguró que no pretendía ocultar la gravedad de la situación, "pues parece que los agitadores quieren llegar al extremo de la rebelión. No aceptaremos una explotación miserable con fines políticos. El Gobierno se opondrá a todo intento de terrorismo y protegerá a los obreros".

Los observadores consideran que esta misma noche se realizará la votación sobre la composición y política del nuevo Gobierno, pero sin plantear la cuestión de confianza.

El Partido Comunista, en su nuevo "grito de guerra", ordenó a los sindicatos establecer "un comité central de huelga nacional para que actúe como oficina central en el caso de una huelga general." Tres nuevos sindicatos —del alumbrado, de motoristas y de la aguja— se unieron a los 18 sindicatos principales que están ya en huelga, entre ellos los de ferroviarios, construcción y metalúrgicos.

La prensa, mientras tanto, se muestra alarmada, y vaticina que si se prolonga unos días la situación actual, existe el peligro de "un desastre nacional." "Le Monde" dice en su editorial de primera página que "la nación y la clase trabajadora especialmente se hallan ante la amenaza de utilización de la fuerza. En la dictadura del proletariado que se ejercita y se despliega día tras día nos hallamos frente a una situación desastrosa para todos, comenzando por las clases más pobres, que en pocos día se convertirá en fatal para el país".

RANGKOK (Siam).— El Ejército coopera a la revotución sin sangre en Siam. Guardias del Ejército mantienen a los civiles alejados del Ministerio de Defensa, que fué utilizado como cuartel general a raíz del golpe de Estado d eLuang Phibun Songkram. (Foto ACME).

LLUVIA PROVOCADA CON HIELO SECO SALVARON COSECHAS DOMINICANAS

NUEVA YORK, 27 (UP). — El Centro Dominicno de Informaciones anunció que aviones militares dominicanos que arrojaron hielo seco, lograron provocar fuertes lluvias ayer en la zona agrícola de La Vega que han salvado cosechas por valor de quince millones de dólares.

Añade que la sequía persistía en La Vega desde hacía nueve semanas. Los pilotos militares que emplearon el hielo seco, partieron desde Miami.

Desmantelamiento por los rusos en Austria

VIENA, 27.— (U. P.) — Según un estudio terminado hoy por el Gobierno austriaco, Rusia ha desmantelado fábricas de máquinas, herramientas y otros equipos industriales, enviándolos al este durante los últimos dos años y medio, por un valor que asciende a los 700 millones de schillings.

Problema más urgente en el mundo es aumentar la producción, dice Clayton

Nuevo esfuerzo para incorporar a Rusia a Conf. de La Habana

LA HABANA, 27 (UP).— (Por Francis L. Mac Carthy). — La sombra de la Unión Soviética se proyectó en el seno de la sesión plenaria de la Conferencia Internacional del Comercio.

El delegado de Dinamarca, en su exposición, de principios, recalcó la importancia de incorporar a Rusia y sus satélites en la futura organización internacional del comercio. Rusia ha declinado participar en esta conferencia, y sus delegados no han concurrido a las reuniones preliminares celebradas recientemente, en Ginebra. Las palabras del representante danés, Erjad Waerrum, han sido interpretadas como una velada insinuación para extenderle a Rusia una nueva invitación, a fin de que ahora se una a la conferencia.

El primer orador fué el delegado de Polonia, Stanislaw Razkowski, quien hizo un franco y abierto llamamiento al nuevo mundo en favor de la ayuda económica de su país. Razkowski se quejó de que "por razones políticas" su país esté sufriendo las consecuencias del bloqueo de créditos, y habló al respecto a nombre de los satélites soviéticos representados en la Conferencia de Checoeslovaquia y Finlandia.

Clayton abogó por la "comprensión y cooperación" para asegurar "las conclusiones que señale la nueva era" en las relaciones comerciales internacionales. Agregó que había dos caminos: uno conduce hacia los tratados unilaterales indiscriminatorios, y otro hacia el nacionalismo económico. Clayton reiteró los principios económicos sustentados firmemeónte por los Estados Unidos de que "el problema más urgente del mundo en estos momentos, es aumentar la producción". No obstante, advirtió que llegará nuevamente el día en que la producción sea mayor que el consumo y, por tanto, "es necesario hacer planes ahora, para un futuro distinto "con el objeto de evitar la repetición del trágico período entre las dos últimas guerras".

Peritos yanquis para mejorar aviación civil en Chile, Colombia, Boliiva y Ecuador

WASHINGTON, 27 (UP).— La Administración Aeronáutica Civil anunció que el Gobierno de Estados Unidos ha acordado en principio con Colombia, Chile, Bolivia y Ecuador, prestarles peritos técnicos que ayuden al mejoramiento de las operaciones de la aviación civil.

Esta información ha seguido a la revelación del Departamento de Estado, de que Colombia proyecta seguir adelante con el proyecto emprendido el año pasado, según el cual Estados Unidos envió expertos técnicos a ese país. La A. A. C. tiene actualmente una misión en visita a diez o más países latinoamericanos, estudiando las diversas necesidades o pedidos en el terreno de la aviación civil. La misión partió de esta capital a mediados de octubre visitando primero los países de la costa occidental, y actualmente regresa por la costa oriental.

Diputados y regidores arrestados en Brasil

SAO PAULO, 27.— (UP).— La policía detuvo a dos diputados y cuatro concejales municipales, mientras recogían firmas en la Plaza Patriarca de esta ciudad, para un telegrama de protesta contra la anulación de los mandatos de los parlamentarios comunistas. Después de la intervención del presidente de la Asamblea Legislativa, Valentin Gentel fueron puestos en libertad. Se trataba de los diputados Roque Trevisan y Lourival Vilar, y de los concejales Antonio Donoso Vital, Mario Sousa, Mario Benin y Calil Chade.

Otro diario de Chicago afectado por la huelga

CHICAGO, 27. (U. P). — La huelga de los tipógrafos afiliados a la Federación Norteamericana de Trabajo, se extendió a un séptimo periódico de la zona de Chicago. Se decretó un paro que afecta al "Hammond Times", después que los editores de este diario rehusaron concederles un aumento de salarios sin firma del contrato de trabajo formal. El motivo ha sido el mismo que hizo que los tipógrafos de seis diarios de Chicago dejaran sus ocupaciones a comienzos de la presente semana.

Aprobado el voto de confianza a Schuman

PARIS, 27.— (UP).— Oficialmente se anuncia que la Asamblea Nacional dió un voto de confianza al Primer Ministro Robert Schuman, por 322 votos contra 186 y 86 abstenciones.

Programa de 5 puntos para la paz mundial ropuso en sermón dominical Mons. Sheen

WASHINGTON, 27.— (UP).— Monseñor Fulton J. Sheen recomendó un programa de cinco puntos para la paz mundial a los pueblos americanos, en su sermón de la misa anual panamericana con motivo del "Día de Acción de Gracias".

Sheen, que es administrador eclesiástico de la diócesis de Baltimore y Washington, manifestó que los pueblos del hemisferio occidental deben fomentar y desarrollar ese programa:

"Primero: debemos comprender que ninguna actitud anticomunista, no importa lo vigorosa que sea, salvará a Europa o al mundo. Los pueblos de América han olvidado que el comunismo no es una doctrina económica, sino una filosofía de vida. Todos los alimentos del mundo no bastarán para impedir a Europa que sea comunista. Sólo hace más difícil para los comunistas facilitar un mendrugo pan. Puede aliviar las condiciones del comunismo pero no eliminará sus causas. Mientras más nos acerquemos a Dios, más cerca estaremos.

"Segundo: Las naciones americanas deben reconocer que nunca jamás en la historia estuvieron tan identificadas las causas de la democracia y el cristianismo. Es evidente que la civilización puede sobrevivir sólo sobre bases de democracia, y que la democracia sólo puede sobrevivir mediante la comprensión cristiana de los problemas del hombre.

"Tercero: Las naciones americanas con el discernimiento crisiano que permite distinguir entre el pecado y el pecador también distinguirán entre la ideología y el pueblo. Comprenden que sólo hay seis millones de miembros del Partido Comunista, lo que representa sólo tres por ciento de la población y que no hay otros partidos al que pueden pertenecer. No es cristiano desear el aniquilamiento del comunismo aunque es cristiano orar por la desaparición del comunismo. Como Roma pagana, que de perseguidora se convirtió en Roma cristiana, así Rusia atea que persigue al cristianismo puede convertirse en Rusia cristiana.

"Cuarto: Como las naciones americanas son inconscientemente atraídas por la defensa de los valores cristianos, tratarán de lograr la reorganización de las Naciones Unidas, a fin de establecer la supremacía de la ley sobre el poder. La actual organización de la NU pone el control en manos del Consejo de Seguridad dominado en su mayor parte por tres grandes potencias. ¿No sería buena idea reinvertir las Naciones Unidas situando al frente a la Asamblea General como organismo legislativo y judicial, y colocando bajo ella al Consejo de Seguridad, como grupo ejecutivo que pondría en vigor las decisiones de la Asamblea General?

"Quinto: El mal que amenaza al mundo ha surgido en gran parte de entre nosotros mismos. Cada idea en la filosofía del comunismo es occidental y burguesa en su origen. La paz del mundo, por consiguiente, depende, no de que descarguemos la culpa sobre una nación, sino que nos golpeemos el pecho y digamos "mea culpa, mea culpa" y que nos resolvamos desde este día a ver la gran verdad de que todos nos encontramos sometidos a juicio y unidos en la culpa común".

Nuevos ataques de comentaristas rusos por rompimiento de Chile y el Brasil

LONDRES, 27.—(U. P.).—Peter Yegorov manifestó en un comentario sobre América Latina, y muy especialmente sobre Brasil y Chile, difundido a través de la radio de Moscú, que el rompimiento de relaciones con Rusia y sus satélites de parte de los dos países mencionados ha sido el resultado directo de "la viciosa propaganda antisoviética de los monopolistas norteamericanos".

El comentarista ruso afirmó entre otras cosas lo siguiente:

"Es claro para todo el mundo que Estados Unidos está pisoteando la independencia de los países latinoamericanos, y utilizando toda la presión posible del dólar para atraer a esos países a la órbita de sus ambiciones expansionistas. El caso ejemplar de esto es el de Chile, donde el capital norteamericano ha desplazado completamente al capital británico, y tiene la dirección de la industria minera del cobre, del hierro y del salitre, y domina las empresas de servicio público, como el transporte, la electricidad y el teléfono. Lo mismo puede decirse del Brasil.

"La política económica de Estados Unidós en los países latinoamericanos no hace ningún caso de los intereses nacionales de estos países y detiene el crecimiento de sus industrias. La expansión económica de Estados Unidos ha causado una inflación notable en el aumento del costo de la vida y una carestía de los dólares, mientras que la inminente crisis de Estados Unidos amenaza de derrumbe a toda la economía de los latinoamericanos.

SIGLOFF

Bicicletas francesas e inglesas para damas, caballeros y niños

FACILIDADES

ROSAS 1166

Sistema capitalista que se aplica en Argentina dió a conocer O. Ivanissevich

BIRMINGHAM (Alabama), 27.—(U. P.).—El Embajador de Argentina doctor Oscar Ivanissevich, declaró que la vida es buena en Argentina, porque el Gobierno tiene consideración hacia el individuo.

Dijo que el Gobierno de Perón se basa en un "sistema capitalista", pero está regulado en tal forma que se impide a los "enormemente ricos" obtener demasiado poder. Explicó: "Cuando un hombre es tan poderoso que controla tantas cosas, le quitamos su tremenda entrada y la repartimos entre las gentes. Esto está de acuerdo con la forma democrática de dar a nuestro pueblo una vida mejor".

Declaró que esto ha dado prácticamente como resultado el establecimiento del "comunismo en Argentina", y la elevación en el nivel de vida, mejoramiento de las oportunidades educacionales, mejor alojamiento y mejor vida rural para los habitantes de ese país.

Ivanissevich se encuentra actualmente recorriendo el sur de Estados Unidos, visitando los establecimientos educacionales. Ayer visitó tres escuelas, declarando: "Vuestros colegios son mucho más prácticos que los nuestros. En la actualidad enseñamos demasiada teoría". Añadió, que a su regreso a Argentina, hará recomendaciones para el mejoramiento de las escuelas de ese país.

Conveniencia de formar una nueva comisión Latinoamericana dentro de Naciones Unidas

WASHINGTON, 27. (U. P.).—El Secretario Ejecutivo del Consejo Económico y Social Interamericano, doctor Amos Taylor, informó a la United Press que se espera que la Conferencia de Bogotá, la cual se celebrará el próximo mes de enero, estudia la conveniencia de formar una nueva comisión latinoamericana dentro de las Naciones Unidas.

Al tratar acerca del programa propuesto para la Conferencia, Taylor también predijo: primero, que si los delegados presentan una petición sobre la creación de un nuevo "Banco Interamericano", dependerá en gran parte de si el Banco Internacional y el Banco de Exportación e Importación norteamericano modifican su política de empréstito a la América Latina, de modo que sea innecesario el establecimiento de otra organización similar.

Segundo, que la conferencia tratará probablemente de establecer "reglas generales", para el comercio y el fomento interamericanos, como un complemento a las discusiones que ahora tienen lugar en la Conferencia de Comercio Internacional en La Habana.

Tercero, que los debates en Bogotá se desviarán de los aspectos militares de la defensa hemisférica, discutidos en Petrópolis el verano pasado, hacia cuestiones económicas.

Cuarto, que probablemente en Bogotá se acordará dejar a la Conferencia Económica Especial de las Repúblicas Americanas, fijada para fines del próximo año, algunas cuestiones no resueltas en la reunión de enero.

Expuso su creencia que los problemas que se han presentado podrían impedir que esa comisión terminará sus trabajos sobre las distintas proposiciones para el 5 de diciembre, fecha en que se acordó originalmente que debía presentarlas al Consejo Directivo de la Union Panamericana, para que éste a su vez la transmitiera a los distintos gobiernos que son miembros.

Taylor manifestó que espera que los miembros del Consejo Interamericano conferencien con el presidente del Banco Internacional, John J. Mc Cloy, antes de decidir el modo en que se presentarían a la Conferencia de Bogotá los planes para cualquier nuevo organismo financiero.

Desafían órdenes del Gobierno los 80 mil huelguistas de transportes en Filandia

HELSINKI, 27.— (U. P.) — Los 80.000 huelguistas que han paralizado las actividades marítimas, ferroviarias y de transporte por aire, y los servicios de teléfonos y telégrafos, han desafiado la orden del Gobierno de retornar a sus ocupaciones o ser despedidos.

Los dirigentes de los empleados públicos, que están en huelga, dijeron hoy que el paro es casi total, y que están paralizadas las industrias de los alimentos y el transporte.

Los empleados bancarios también deben unirse a la huelga, en apoyo de sus demandas de aumento de salarios, y la Federación de Empleados Municipales, anunció que se declarará en huelga el 20 de diciembre próximo, a menos que se acceda a sus peticiones.

Una fuente del Gabinete dijo que el Gobierno se mantiene firme en su propósito de rehusar conferenciar con los huelguistas a menos que regresen a sus trabajos.

POLLA

5

MILLONES

30 NOVIEMBRE

ENTERO $500.-VIGESIMO $25.-

COMPAÑIA CHILENA DE ESPECTACULOS — CCE — LOS MEJORES PROGRAMAS EN LAS MEJORES SALAS

Rex

EL MEJOR TEATRO DE AMERICA
FONOS 31143-31144 - HORARIO: 3-6.30 Y 9.45 P.M.

20th. Century Fox presenta a James Cagney y Annabella en la interesante película de acción:
"13 RUE MADELEINE" (Mayores)
Complemento: Noticiario Paramount; Sinopsis; Noticiario Social Rex 26.

REAL

FONO: 65555
Sigue el éxito de la producción francesa:
LA BATALLA DEL RIEN (Mayores y menores)
basada en la heroica resistencia de los ferroviarios. Compl. Noticiarios.

SANTIAGO

FONOS: 32888-33444
La película mexicana:
"YA TENGO A MI HIJO" (Mayores)
por Isabela Corona. Complemento: Sinopsis y Noticiario Paramount.

Rotativo VICTORIA

Las funciones empiezan a la 1.15, 3.15, 5.15, 7.15 y 9.30
Paramount presenta a Marlene Dietrich y Ray Milland, en
"LOS ARETES DE LA GITANA"
(PARA MAYORES)

Un doble personaje interpretará Jorge Negrete en su nueva cinta

CHARITO GRANADOS ES LA CAUSA DE QUE DOS HERMANOS SE ODIEN EN "CAMINO DE SACRAMENTO"

Inimaginables proezas hípica son realizadas con gran fuerza de acción en "Camino de Sacramento". Diligencias que vuelan tras caminos tempestuosos, donde los charros mexicanos de la actualidad nacen milagros ecuestres al despeñarse por los cortes verticales más altos y peligrosos.

Según nuestros informes, "Camino de Sacramento" es una película que mantiene en constante interés al público, tanto por su intensa emoción, como por su animado argumento.

Jorge Negrete vuelve en este film a deleitarnos con su magnífica voz y sus bellas canciones. Charito Granados es la estrellita que tiene el honor de actuar al lado de dos Negretes, ya que el popular charro, interpreta un doble papel en la película que estrenará el lunes el Teatro Santiago.

JORGE NEGRETE

DOS TEATROS ANUNCIAN "TUYO ES MI CORAZON"

El 2 de diciembre próximo se estrena oficialmente una de las películas de mayor éxito de la presente temporada, "Tuyo es mi corazón", que se mantuvo durante siete semanas consecutivas en el Teatro Bandera.

"Tuyo es mi corazón", será estrenada simultáneamente por R.K.O. Radio Pictures en los Teatros Central y Continental, en la fecha indicada.

El director y los protagonistas de esta super producción son bien conocidos del público y sólo sus nombres son garantía de la calidad de ésta película.

Alfred Hitchock, el mago de la emoción, el maestro del suspenso, como lo ha denominado la crítica universal está a cargo de la dirección de "Tuyo es mi corazón", que viene a ser su obra más lograda en la larga carrera de triunfos.

La bellísima y encantadora Ingrid Bergman con Cary Grant y Galude Rams forman el trío estelar de esta superproducción que se desarrolla en un ambiente espeso de espionaje y delación. Los escenarios y la mayor parte de la película están situados en Río de Janeiro, donde la película secreta de contraespionaje descubrió hace algún tiempo uno de los últimos focos nazis.

Secundan a Ingrid Bergman y Cary Grant, la notable actriz de carácter Mme. Konstantin y el recién actor Louis Calherne.

ROXY

MUERFANOS 1055 - TELEFONO BORDO
AMBIENTE IDEAL CON LA MEJOR VENTILACION DE SANTIAGO

HOY ESTRENO

PAT O'BRIEN
GEORGE MURPHY
CAROLE LANDIS

Un Crimen DIVERTIDO

EN CADA ESCALOFRIO UN MOTIVO DE RISA... EN CADA TEMBLOR UNA CARCAJADA...

RKO RADIO

TEATRO **LUX** COMPAÑIA DE TEATRO DE ARTE IDISCH

MUERFANOS Y MORANDE FONO 87630

DIRECCION: STAMER, GLOSERMAN, FELDBAUM, NAREPKIN Y PELTZ

Jacob BEN AMI
Berta GERSTEN

HOY

A las 10 de la noche:
Función dedicada a los intelectuales chilenos organizada por el Comité Representativo de la colectividad israelita y su Grupo de Cooperación Intelectual.

Beethoven

MAÑANA SABADO: 3.a FUNCION DE ABONO
"DIOS, HOMBRE Y DEMONIO"
(Got, mench un taivl).
Domingo vermouth: POR ULTIVA VEZ:
"NACE UNA BANDERA"
PRECIOS REBAJADOS.
Martes noche: "HAMLET"

ENTRADAS EN VENTA EN BOLETERIA

CIA. NACIONAL DE TEATROS S.A. CHILENA

LOS MEJORES ESPECTACULOS — **HOY** — EN LOS MEJORES TEATROS

CENTRAL FONO 33555	SANTA LUCIA FONO 61379	CONTINENTAL FONO 60735
3, 6.15 y 9.45 P. M. ¡La sensacional Jane Russell (Sólo mayores): "ESCLAVA DE UN RECUERDO"	3, 6.15 y 9.45 P. M. "AMANTE RENEGADO" Evelyn Keyes. ¡A sangre y fuego! (Sólo mayores)	3, 6.15 y 9.45 P. M. Randolph Scott en una epopeya de acción, (Men.). "SIN DIOS NI LEY"
CERVANTES FONO 88569	**BANDERA** FONO 89111	**NORMANDIE** FONO 87749
2.15, 5.50 y 9.30 P. M. La maravilla de Walt Disney: "FANTASIA" (Mayores y menores)	3.10, 6.30 y 10 P. M. "GRANDES ILUSIONES" Una cinta inglesa no superada jamás! (Sólo mayores)	3, 6.30 y 10 P. M. Reniamino Gigli e Isa Miranda. (Sólo para may.) "AIDA" "Tú eres mi felicidad"
ORIENTE FONO 41345	**EL GOLF** FONO GOLF: 257 y 463	**ALCAZAR** FONO 80122
6.10 y 9.40 P. M. Randolph Scott, en la epopeya: "SIN DIOS NI LEY" (Menores)	6.30 y 9.45 P. M. La sensual Jane Russell en: "Esclava de un recuerdo" (Sólo mayores)	6.10 y 9.40 P. M. EL AMANTE RENEGADO la apasionante cinta de Evelyn Keyes. (Sólo mayores)
ALAMEDA FONO 91254	**PORTUGAL** FONO 51473	**IMPERIO** FONO 32627 CIA. DE COMEDIAS COMICAS LEGUIA-CORDOBA
5.30 y 9 P. M. "EL HUEVO Y YO" y "30 segundos de amor" 9 P. M.: Beneficio de los empleados	5.30 y 9 P. M. "A CAPA Y ESPADA" — y — "Nunca te alejes de mí" (Sólo mayores)	6.45 y 10 P. M. ¡POPULARES! Platea $ 12; plateas altas $ 5; tertulia $ 4

MARTES **REAL**

MATINEE TARDE NOCHE

ES UN FILM PARAMOUNT
LA MARCA DE PRESTIGIO

VEA Ud. AL GALAN MAS POPULAR DE AMERICA, JORGE NEGRETE, EN SU MEJOR INTERPRETACION, DESDE EL LUNES EN EL TEATRO SANTIAGO. ES LA PRIMERA VEZ QUE JORGE NEGRETE CANTA A DUO CONSIGO MISMO

(CONTINUA MAÑANA EN ESTE MISMO LUGAR)

GUIA DEL ESPECTADOR

EL NUMERO QUE VA AL LADO DEL TEATRO, CORRESPONDE AL NUMERO DEL TELEFONO.

TEATROS

IMPERIO (32627). — Compañía Leguía - Córdoba.— Vermouth y noche: El avaro.

LUX (87630). — Vermouth: Cía. de Teatro de Arte Idish. Beethoven.

MUNICIPAL (82904 y 31407). — Vermouth: La leyenda de José.

BLANCO ENCALADA (91787).— Cía. Luchita Botto. Vermouth y noche: Currvos.

MANUEL RODRIGUEZ (86959).— Vermouth y noche: Mapy Cortés, Fernando Cortés y su Micro-Revista. Cine: Un marido ideal.

CINES

ALCAZAR (80122).— Vermouth y noche: Amante renegado.

ALAMEDA (91254).— Vermouth El huevo y yo y 30 segundos de amor. Noche: Beneficio de los empleados. Gran acto de variedades. Cine: El canto del cisne y El Padre Pitillo.

ALMAGRO (83425).— Rotativo: Corazón secreto y Esposa para dos.

AMERICA (92443). — Rotativo: Los asesinos, La isla del destino. Cuidado con el marido, Noticiario chileno y Variedades.

ANDES (43811).— Vermouth y noche: El proscrito y Mi vida eres tu.

APOLO (81746). — Rotativo: Elysia la tierra del nudismo, El caribe azul. La mujer manda y Los conquistadores del Oeste.

AVENIDA MATTA (51435). — Rotativo: El virginiano, La mujer que quiere a dos y Su primer baile.

AVENIDA (84966).— Vermouth y noche: El proscrito y Aventuras a granel.

BALMACEDA (88768). — Rotativo: El virginiano, Alma en pena y 30 segundos de amor.

BAQUEDANO (65050).— Cerrado por reparaciones.

BANDERA (89111). — Matinée, vermouth y noche: Grandes Ilusiones.

BRASIL (80306).— Vermouth y noche: Canto de Scherazada y Joya sangrienta.

CABRERA (86683).— Matinee, vermouth y noche: Corazón secreto y Esposa para dos.

CENTRAL (33555) — Matinée vermouth y noche: Esclava de un recuerdo.

CLUB DE SEÑORAS (33550).— Rotativo: El proscrito y Un marido ideal.

COUSIÑO (50657). — Rotativo: El último asesino, Pasión de los fuertes, El corazón no engaña y Serial.

COLISEO (89075). — Rotativo: El proscrito, El virginiano y Fiebre criminal.

COLON (90577).— Vermouth y noche: 30 segundos de amor y El huevo y yo.

CONTINENTAL (60735).— Matinée, vermouth y noche: Sin dios ni ley.

CERVANTES (88569).—Matinee, vermouth y noche: Fantasía.

CHILE (80728). — Rotativo: Los conspiradores, Los nietos de Don Venancio y Agregados.

DIECIOCHO (83778).— Vermouth y noche: Llegaron las lluvias, Rosa la revoltosa y Noticiario extra.

ESMERALDA (84303).—Rotativo. El proscrito, Un marido y Por culpa de una mujer.

EL GOLF (257 y 463).— Vermouth y noche: Esclava de un recuerdo.

FRANKLIN (80754).— Rotativo: El huevo y yo, 30 segundos de amor, Noticiario. El descuartizador y 10.a La hija de Don Q.

HOLLYWOOD (42389). — Vermouth y noche: 30 segundos de amor y El huevo y yo.

IDEAL CINEMA (92188) —Rotativo: Divorcio, La pequeña madrecita y Seriales.

IMPERIAL (51112). — Rotativo: Los miserables, Historia de una noche y Alma en pena.

INDEPENDENCIA (82702).— Rotativo: El huevo y yo, Engaño y Por culpa de una mujer.

ITALIA (41883).— Rotativo: Engaño, Por culpa de una mujer y Fiebre criminal.

LO FRANCO (92705).— Vermouth y noche: Beneficio Radio del Pacífico. Presentación de Celedonio y Sinforosa.

MINERVA (91464).— Rotativo. El fantasma de la Opera, Bajo la luna Tejana, El descuartizador, 10.a La hija de Don Q. y Noticiarios.

MIAMI-SPLENDID (85815). — Rotativo: Arsénico y encaje antiguo y Noticiario Metro.

MAXIM (30611). — Rotativo: La vida de Strauss.

METRO (83361).— Matinee, vermouth y noche: María Antonieta.

MIRAFLORES (30909).— Rotativo: Mi vida eres tú y Alma en pena.

MONUMENTAL (91555).— Rotativo: Selva de fuego, Los nietos de don Venancio y Flor de invierno.

NACIONAL (63366).— Rotativo: El huevo y yo, Un marido ideal y Fiebre criminal.

NORMANDIE (87749).—Matinee Vermouth y noche: Aida o Tú eres mi felicidad.

NOVEDADES (94594).— Rotativo: Era su destino, Su adorable rival y Los que volvieron.

ÑUÑOA (43152) — Rotativo Capitán Blood, Bestia de París y El virginiano.

ORIENTE (41345). — Vermouth y noche: Sin dios ni ley.

O'HIGGINS (86929).— Vermouth La dama en el lago, Tres tontos sabios y Alma en pena. Noche: Beneficio del personal.

PARIS (80336). — Rotativo. El filo de la navaja y Divorcio.

PORTUGAL (51473).— Vermouth y noche: A capa y espada y Nunca te alejes de mí.

PRINCIPAL (83572 y 65741).— Cambio de programa.

PROVIDENCIA (48073).— Rotativo: La mujer fiera, Agentes secretos y Pasión de los fuertes.

REAL (65555). — Matinee, vermouth y noche: La batalla del riel.

RECOLETA (63874).— Rotativo: Tres mosqueteros, La máscara de Dimetrio, Capricho de juventud y Serial.

ROXY (80809) — Rotativo Un crimen divertido.

REX (31143 y 31144).— Matinée, vermouth y noche: 13 Rue Madeleine.

REPUBLICA (93613).— Rotativo: Llegó la niña Ramona, El gran campeón y 10.a La hija de Don Q.

RIALTO (41667).— Rotativo La vanidosa y Mr. M. Beaucaire.

SANTIAGO (32888).— Matinée, vermouth y noche: Ya tengo a mi hijo.

SANTA LUCIA (61379).— Matinée, vermouth y noche: Amante renegado.

SELECTA (92194). — Rotativo Tramposos trampeados, Mudos testigos, Extraña confesión, La liga de Gertrudis y Serial.

VALENCIA (61587).— Vermouth y noche: La sombra de una mujer y Aventuras en Birmania.

VICTORIA (30021).— Los aretes de la gitana.

TEATRO MUNICIPAL

ESCUELA DE DANZA DEL INSTITUTO DE EXTENSION MUSICAL

PRESENTACION DEL GRAN BALLET EN 2 ACTOS CON MUSICA DE RICHARD STRAUSS, Y COREOGRAFIA DE UTHOFF.

HOY 19 HORAS

DIRECTOR UTHOFF

"LA LEYENDA DE JOSE"

INTERPRETES PRINCIPALES: LOLA BOTKA — LUIS CACERES

ANDIOSO FESTIVAL ARTISTICO ESTA NOCHE EN EL TEATRO ALAMEDA

personal del Teatro Alameda, en su tradicional función de esta noche participado en este festival numerosos de esta capital, entre los sobresalen, la simpática KIKA, pianista del piano JORGE DILLO, la embajada artisji. CAUPOLICAN RODRIGUEZ, el concurso de ESTHER CHAMARTA JALAH, RENE DU Y LUIS CARPANETTI, fie- intérpretes del cancionero tro- GLORIA MONTES, afamada ante del repertorio español, QUEROGA, interpretando mejores tangos argentinos, y AN PAREDES, cantante lírico de notables aptitudes. Como animadores actuarán el conocido GABRIEL MATURANA y el sin igual COPUCHA; el parodista nacional HECTOR URRIOLA y sus guitarristas.

En el ecrán se exhibirán dos grandes superproducciones, "EL CANTO DEL CISNE", formidable creación de Mecha Ortiz y Roberto Escalada, y "EL PADRE PITILLO", genial interpretación del bufo nacional, Lucho Córdoba.

El comercio del populoso barrio Estación, ha donado numerosos obsequios de gran valor, lo cuales serán rifados entre los asistentes a este gran festival.

Martes ESTRENO OFICIAL CENTRAL · CONTINENTAL

CARY GRANT
INGRID BERGMAN
CLAUDE RAINS

TUYO ES MI CORAZON

Dirigida por ALFRED HITCHCOCK

WILLIAM HOLDEN VUELVE AL CINE EN LA CINTA "MI QUERIDA RUTH"

¿Y YO?, parece preguntarse Mona Freeman, la jovencita actriz de **Mi querida Ruth**, de la Paramount, al ver a su hermana mayor Joan Caulfield, salir de paseo con William Holden, el soldado a quien ella escribió durante la guerra las más tiernas cartas de amor en nombre de su hermana.

REPITEN UN EXITO. Norma Shearer y Tyrone Power son las estrellas que aparecen en el grabado y que protagonizan el drama "María Antonieta", que desde ayer se está exhibiendo en el Teatro Metro, donde ha conseguido un amplio éxito.

Sólo para mayores de 15 años.

TEATRO Metro

HOY 3 P.M. 6.15 y 9.30 P.M.

HOY EN CASTELLANO PELICULA Metro Goldwyn Mayer

NORMA SHEARER · TYRONE POWER en María Antonieta
MARIE ANTOINETTE

ESTA PELICULA NO VOLVERA A EXHIBIRSE EN SANTIAGO HASTA DESPUES DE 30 DIAS DE ABANDONAR EL TEATRO METRO

Metro Goldwyn Mayer

EN VALPARAISO HOY
"FUIMOS LOS SACRIFICADOS"

ALIRO VEGA EN EL TEATRO DIECIOCHO

Después de haber cumplido una entusiasta temporada de radioteatro en una de las emisoras de la capital, el actor temuquense Aliro Vega, encabezando el elenco de su compañía de Comedias y Variedades, se presentará el sábado 6 de diciembre en el Teatro Dieciocho.

Subirá a escena la obra festiva "La procesión del Cura Sotanita", escrita especialmente para el lucimiento del personaje Sotanita, que ya se ha hecho popular en el ambiente radial.

Acompañan a Aliro Vega la destacada cancionista chilena, Meche Videla, el cantante y galán Mario Moroni, Juan Cantó, Yolanda Falla, Hermógenes Méndez, etc.

Después de la presentación que anunciamos en el Dieciocho, la compañía de Aliro Vega efectuará una breve temporada por demás teatros de barrio para luego seguir en una jira por todo el sur del país.

SUNTUOSA PRESENTACION TIENE "LA GATA": AHORA EN VERSION CINESCA

Esta escena pertenece al film "La Gata", una versión de la obra de teatro que firma Rino Alesi, y que el cine argentino ha llevado a la pantalla con Zully Moreno y Alberto Closas, a quienes vemos en el grabado. Esta película pertenece a la distribuidora Band y Sass.

CONOCEREMOS PRONTO UNA OBRA DISCUTIDA

Pese a las múltiples dificultades motivadas por el estreno de "La Cortesana respetuosa", discutida obra de Juan Pablo Sartre, debidas, en buena parte, a su crudo realismo, el señor Salvatti, empresario del Teatro Municipal, ha cedido esta sala para su representación. En "La Cortesana respetuosa", Juan Pablo Sartre trata, en forma atrevida y muy peculiar, un tema social de intensa actualidad, es un estilo nunca antes escuchado en la escena nacional, propio del nuevo género dramático que él ha creado, "la tragédia en veston".

REGRESO A CHILE EL SEÑOR IBARRA

TUVO 20 DIAS EN MEXICO

AL mediodía de ayer regresó a Chile el señor Angel Ibarra, Gerente de Cinematográfica Ibarra, quien permaneció alrededor de veinte días en México, donde tuvo oportunidad de finiquitar importantes negocios con los productores de películas mexicanas.

En una breve charla que sostuvimos con don Angel Ibarra, nos manifestó que su permanencia en la capital mexicana fué desde todo punto de vista, un éxito, ya que le exhibieron en privado algunas de las películas que conoceremos en el próximo año en Chile. Sobre ellas —nos agregó— son de una calidad artística que sorprenderá a todos los públicos. Puedo decirles que el cine mexicano entregará a la consideración del público producciones que conquistarán al más exigente de los amantes del séptimo arte. En los estudios aztecas se filman en la actualidad grandes películas y todo lo que se diga es poco para manifestar el interés de los trabajadores de esta industria.

Lunes SANTIAGO
MATINEE · VERMOUTH · NOCHE

APUESTO, VARONIL Y TEMERARIO, AMARA LA MUJER, LA CANCION Y LA ESPADA.

Gilmore S.A. PRESENTA A Jorge NEGRETE

"Camino de SACRAMENTO"

MUSICA... CANCIONES... AMORES...

CHARITO GRANADOS
JULIO VILLARREAL
ERNESTO CORTAZAR
PEPITO MARTINEZ
CARLOS MUZQUIZ
dirección CHANO URUETA

DISTRIBUYE Cinematografica IBARRA.

Normandie
HOY MATINEE VERMOUTH Y NOCHE

¡LA PELICULA IMPERECEDERA DE LA CINEMATOGRAFIA EUROPEA!

Beniamino GIGLI
ISA MIRANDA en
Aida

"TU ERES MI FELICIDAD"
con ERIC HELGAR

LA JOYA MUSICAL MAS PRECIADA DE TODOS LOS TIEMPOS CON TROZOS DE "AIDA" · "MANON LESCAUT" · "TOSCA" · "SANTA LUCIA" · "TU SEI LA VITA MIA"
EN LA VOZ MARAVILLOSA DEL MAS NOTABLE TENOR ITALIANO.

UNA DISTRIBUCION "MONOGRAM"

(MAYORES)

T. PRINCIPAL

HOY LA VUELTA AL MUNDO EN 60 MINUTOS HOY

CAMBIO DE PROGRAMA A LAS 4 P.M.

¡PRIMERAS VISTAS!

VISPERAS DE LAS BODAS REALES.
LIDER POLACO A SALVO.

¡UN NIÑO Y SU PERRO! extraordinariamente humano

ACTUALIDADES FRANCESAS

COSECHA DE PAPAS EN BERLIN.
EL COLERA EN EGIPTO, ETC.

LA PICARA NANETTE musical en colores

Mañana sábado, 2.o episodio de la serial:
"A SANGRE Y ESPADA"

HOY MAXIM
HUERFANOS 757

El maravilloso acontecimiento musical.

WIEN FILM

"LA VIDA DE STRAUSS" (Vals inmortal)

El VALS VIENES, INSEPARABLEMENTE UNIDO AL NOMBRE DE LA FAMILIA DE JUAN STRAUSS LOS REYES DEL VALS CUYA HISTORIA RELATA ESTE MARAVILLOSO FILM.

HORARIO:
2 1/2 — 4 1/2
6 1/2 — 8 1/2
y 10 1/2 P. M.

MARIA ANDERGAST · FRIEDL CZEPA
DAGNY SERVAES · GRETL THEIMER
PAUL HÖRBIGER · KARL SKRAUP · HANS HOLT · FRED LIEWEHR · FRITZ LEHMANN

GRAN INTERES OFRECEN LAS CARRERAS QUE INTEGRAN EL PROGRAMA DEL DOMINGO EN EL CLUB HIPICO

DESTACANDO LAS MEJORES OPCIONES Y BUSCANDO LAS POSIBLES SORPRESAS.

PRIMERA CARRERA. — 1.300 metros.— Serie A.— Perdedores

FAMAILLA 55, (R. Parodi).— Un Petit Blue que se inicia por atraso en su training, que aún parece faltarle.

FULL 58, (M. Valencia). — De lo más modesto de la nueva generación, que llega de los últimos en casi todos sus encuentros.

MIAMI TAN 58, (E. Jara). — Sus dos intervenciones nada dicen todavía.

STAR SHELL, 56 (J. E. Cruz) — Al mejorar sus dos únicas anteriores, dejó óptima impresión su segundo de Tajamar, por lo que en ésta resulta un gran rival si repite dicha performance.

CARACU 56, (J. M. Godoy) —Sigue demostrando su atraso con desalentadoras actuaciones.

ESTIPENDIO 56, (L. Rodríguez).— Está extendiendo mucho su mala campaña. Nones.

ESTOY LISTO 56, (G. Alcalde).— Al comenzar su campaña pareció otra cosa, ya que figuró en varios encuentros, pero sus cinco últimas son pésimas. Con todo, habrá que tener mucho cuidado, pues mejoran de repente y sería el golpe del día.

FULL SAIL 58, (E. Quiroga) —Nada nos demostró en su debut en la de Prado Escondido, por el contrario, se le vió muy entrado en carnes.

REMOLQUE 56, (O. Plaza).— Es muy lerdo para las primeras distancias y al final es poco lo que le cunde. Le faltan condiciones.

SALVAJE 56, (J. F. Marchant). — Ha mejorado una enormidad ahora último y es así que ya ha conseguido cuatro figuraciones consecutivas. Performance que le dan la primera opción en este modesto conjunto. El gran favorito.

VALIENTE 56, (F. Poblete).— En su larga campaña, es el otro que tiene más figuraciones y su segundo en empate con Quién Diría a seis cuerpos de Olaf, lo sindica como el enemigo preciso de Salvaje.

SEGUNDA CARRERA.— 1.300 metros.—Serie B.— Perdedores

BARTOLITO 58, (R. Cruzat). —Su actuación del miércoles pasado fué tanto o más mala, como sus anteriores, pues entró último. Es más probable que no participe.

CHAROL 58, (J. Chamorro). —También participó el miércoles y de venir último, mejoró un lugar a la llegada superando a Bartolito. Se ve muy ordinario.

CHICAYO 58, J. Araya). — Contará con la mayor cotización y es posible que responda a la confianza, ya que es el que reúne mejores títulos para cambiar de categoría.

GIRONDINO 58, (J. E. Cruz) — Anota visibles progresos en sus últimos ejercicios y además ya entró en el marcador, por lo tanto, un placé puede alcanzar.

JUNIN 58 (E. Quiroga).— No tiene otra expectativa que el factor suerte para iniciarse pues sus preparativos son apenas regulares.

CONGRITO 56 (L. Espinoza) —Le falta mucho en sus medios para estar a la altura de su ganador.

FLIN FLON 56, (M. Valencia).— A su quinto intento en Viña logró clasificarse tercero y se vino a Santiago, donde fracasó. Siempre hay que tener cuidado, parece bueno.

HINOJO 56 (A. Gutiérrez).— Excelente su debut, tercero de Eco Trivial, un poco atrasado, ahora más puesto, costará su perario. El enemigo principal de Chilcayo.

MOSCATTO 56, (J. Orellana) —Viene mejorando en sus medios en forma efectiva y se presenta como la sorpresa más probable.

TASCADERO 56 (M. Quezada).— El tercero en discordia por sus numerosas figuraciones y si fallan los más indicados, será el ganador.

TERCERA CARRERA.— 1.300 metros.—Serie C.— Perdedores

CORRAME 58, (P. Flores).— Séptimo se clasificó al debutar en la de Prado Escondido. Pronto estará más cerca del disco.

MAZACOTTE 58, (J. Araya) —Frente a este modesto conjunto debe alcanzar su primera victoria, pues es realmente bueno y si no lo ha hecho antes, porque le faltaba un poco, ahora en sus formas será difícil que le den alcance.

SERENITO 58 (J. F. Marchant).— Abandonó su compromiso del miércoles para disputar en esta. Tiene un tercero hace varias reuniones, que lo indica para igual clasificación.

TALCAHUANO 58, (R. aPrada). — Reaparece después de haber cumplido una mala campaña. Difícil.

DESCUBRIDOR 56, (L. Rodríguez).— Su mayor crédito es el segundo que consiguió a 3 y medio cuerpos de Avant Tout, al mejorar sus dos anteriores, pero después fracasó en el Chile. Es el adversario de Mazacotte en los metros decisivos.

DIABOLICO 56, (R. Cornejo) —Es mucho su atraso para confiar en esta oportunidad.

KAKO 56, (O. Valenzuela).— Mal se ve todavía, por lo que es prudente esperar.

NORBY 56, (J. E. Bravo). — Viene de corto intervalo con malas carreras en sus cuatro primeras actuaciones.

SALITRE 56, (L. Pérez). — Rápido se ha visto en sus anteriores, demostrando faltarle resistencia para las finales.

CUARTA CARRERA. — 1.600 metros.— Handicap.—1.a serie

INSOLENTE 60, (J. Araya). Ganó 1.800 metros de extremo a extremo con 59 kilos, relativamente desahogado, a un grupo tan selecto como éste. Doscientos metros menos, esta vez, compensan el kilo de diferencia por lo que vuelve a resultar el ganador de la carrera.

ANNAPOLIS 54 (C. Cruz).— Es el señalado a disputarle a Insolente por sus dos recientes buenos terceros que indican que ya entró en sus buenos medios.

COLPAYO 54, (J. F. Marchant).— Está bueno y va bien montado, pero la distancia y el conjunto son bravos para él.

RANGER 50, (J. Orellana).— Dos actuaciones de reaparecida demuestran que le falta aún en sus medios.

BERGANTE 50, (G. Silva).— Como mantiene gran estado y va liviano, puede resultar la sorpresa en el difícil compromiso.

FINOLIS 49, (R. Cornejo).— Reaparece de breve descanso, donde se fué con dos fracasos seguidos, después de haber triunfado en dos oportunidades. Pero nuestra impresión es que es inferior a este grupo.

AUCHENLEK 48, (J. E. Cruz) —Mala su carrera del miércoles en la que ganó Washington, donde figuraba con gran opción. Si participa con éstos, será difícil que se rehabilite.

CARRERA T.— 3.200 metros. — Clásico "La Prueba". — Condicional

FLORETE 56 (J. F. Marchant).— En este nuevo compromiso, lleva el nacional las mayores probabilidades para rehabilitarse ante la afición, de sus vergonzosas derrotas frente al crack Hipo. Aún cuando Rey de Francia lo ha superado en otras oportunidades, estimamos difícil que ahora lo consiga, ya que el hijo de Fouché se ha visto más repuesto en sus últimos entrenamientos.

REY DE FRANCIA 56, (M. Quezada).— En el pareo con su tenaz contrincante, tratará de hacerlo emplearse, rindiendo sus mejores energías y si ha conseguido reponerse después de la derrota a manos de Tarante, de reaparecida, bien puede hasta obtener la victoria al menor debilitamiento de éste.

QUINTA CARRERA.—2.000 metros—Handicap

ACOLIN 55, (J. Araya).—Con 52 kilos obtuvo una fácil victoria en 1.800 metros, ante elementos superiores como Rancaguito, Gay Hussard y Fiorello que lo escoltaron dificultosamente. En este grupo de menor calidad, no vemos quién se oponga a sus justificadas pretensiones.

CANETINA 54, (P. Flores).— Después de una buena victoria en distancia de velocidad sobre un lote modesto, fracasó en recorrido superior con mejores y aún cuando en verdad está más repuesta, consideramos difícil un buen desempeño en la prueba.

VOL AU VENT 51, (J. E. Cruz). — Dudosa su participación por su fracaso del miércoles en esta pista donde demostró no desempeñarse con tanto acierto como en el Chile, donde ha sido ganador.

BILLARCITO 46, (L. Rodríguez).— A través de sus tres actuaciones de reaparecida de larga ausencia, ha dejado en evidencia el mal estado en que se halla.

ZAPATIN 49 (C. Cruz). — Cuenta con algunos méritos por sus recientes performances del Chile, pero encontramos difícil que afronte con éxito el recorrido, ya que en distancias menores ha decaído al final y ha sido el motivo de sus continuas derrotas.

GINO REX 48, (O. Castillo). —Además de ser irregular en sus performances, lo consideramos inferior a varios de éstos y de escasas aptitudes para la distancia.

MORSE 48, (J. E. Bravo). — Parece tener punch para los finales, por lo menos ante Zapatín lo ha probado, al conseguir un triunfo sobre él en ataque sorpresivo a la llegada. Con un poquito de suerte puede llegar bien a la distancia.

RAULITA 48, (Ed. Jara). — La más capaz de alcanzar a Acolin en los metros decisivos, tanto por su bajo peso como por su fuerte avance final y que se halla en gran condición.

SEXTA CARRERA.— 1.600 metros.— 2.a Serie Handicap.

ROYAL HELMET 57, (C. Cruz).— Su segundo de Insolente, aun cuando más pesado ahora, lo destaca nuevamente para disputar la competencia.

COPETUDO 53, (J. F. Marchant).— Consideramos que en su última, frente a Monty, donde entró tercero, no fué corrido en la forma que acostumbra, pues quiso ganar por ligereza al final y les falló. Si esta vez vuelven a su primitiva táctica, será el más serio opositor del encuentro.

LEJANO ORIENTE 52, (L. Rodríguez).— Tercero en esta distancia de Ceylán y My Boy, en su más reciente. A pesar de que sube 3 kilos, es rival de consideración.

SANGUINARIO 52, (H. Herrera). — Fué levantado del compromiso del miércoles, pero lo encontramos fuera de formas todavía.

MY BOY 52, (J. Araya).— Washington lo sorprendió anteayer en el último instante. Difícil se le presenta ahora, si corre, pues sube de peso y distancia, factores que dificultan su desempeño a la delantera.

CONTRABANDISTA 48, (J. E. Cruz).— Bueno su triunfo en esta distancia con 55 kilos ante un grupo ligeramente inferior a éste, por lo que ahora más liviano, vuelve a llevar gran opción.

URCA 50, (J. E. Bravo). — Se fatalizó desde su espectacular triunfo en la Polla de su sexo. Difícil.

CAÑETINA 49, (J. Orellana). — En este compromiso la vemos mejor ubicada que en los dos mil de la quinta carrera. Con suerte puede sorprender.

LUDENDORFF 48, (R. Cornejo).— Tiene un segundo en empate con Copetudo a dos kilos de diferencia, que esta vez a cinco, lo hace un formidable contricante. La cubierta obligada.

SEPTIMA CARRERA.— 1.200 metros.— Condicional para potrancas ganadoras.

BLUE BELL 56, (J. Berríos) — Cuenta con un cuarto en una condicional análoga, en tiro más largo decayendo al final. Como es tenida por buena, resulta una bonita inversión.

INTERNADA 54, (R. Cornejo).— Ha resultado sólo discreta la hija de Agorero, pero como el grupo no es una maravilla, con un poquito de suerte, puede pelear el encuentro.

RAPAZUELA 54, (C. Cruz). — Por su segundo el domingo de Nizarda, en igual distancia, resulta la mejor opción y de seguro que cargará con la responsabilidad del favoritismo.

ESPERANZA 54, (J. E. Bravo).— Recién al cuarto intento obtuvo su primera victoria dejando buena impresión, pero esta vez el lote es bravo.

GRAN VIA 54, (R. Cruzat). — Poderosa ayuda para las dos anteriores, como Walhalla, que va más abajo, por ser del mismo preparador.

WALHALLA 54, (J. E. Cruz). — Irá al sacrificio para hacer la carrera a sus compañeras de techo, ya que es muy veloz.

AVALANCHA 54, (J. Araya). — No ha salido una gran cosa y a pesar de la buena monta de Araya, creemos que será poco lo que prosperará al final.

FUSTA 54, (R. Cornejo). — Bien salió de perdedores, pero después de largo bregar. Depende de la suerte en su desplazamiento a la delantera, para lo que tiene condiciones especiales.

GRINGOIRE 54, (Ed. Jara). — Después de su salida de perdedores ha sido muy creída en todas sus intervenciones, sin responder.

HUACHAFA 54, (R. Parodi). — Salvó su triunfo recientemente ante Fichada, por un recurso nada enaltecedor, que no se puede sancionar, ya que es posible que elementos nuevos, se abran a la llegada.

LINAZA 54, (J. F. Marchant). — Grande su triunfo del debut y como ha tenido que seguir mejorando en sus entrenamientos, su nueva actuación será muy lucida.

LUTECITA 54, (M. Ocampo). — Ligera que costará controlar en la tierra derecha, ya que ha demostrado bastante capacidad para ello.

SAIPAN 54, (M. Valencia).— Optima impresión causó su primer triunfo al debutar, pero después ha continuado actuando como una vulgar matunga.

OCTAVA CARRERA.—1.600 metros.— 3.a Serie.— Handicap.

GAY HUSSARD 59, (L. Espinoza).— En verdad el grupo es inferior a sus medios, pues ha estado participando con mejores y medianos resultados, pero los kilos que sube son muy peligrosos, para un feliz desempeño.

TOLHUACA 59, (R. Parodi). — A otro, que a pesar de ser gran millero, los kilos le dificultarán su característico avance final.

COMENDADOR 58, (F Poblete).— A este lo están acomodando, para resultar pronto con otro desaguisado.

CURICANO 57, (D Vásquez). — En las pistas viñamarinas es guapo, lo que es aquí desmerece mucho.

BARULLO 54, (R. Cornejo). — Siempre es peligroso, ya que le gusta salir cuando menos se lo piensan y se ha visto en gran training.

PELLUCO 54, (Ed. Jara). — De viaje los ganó el miércoles en 1.500 con 51 kilos. Ahora llevará 57 y la cosa es muy distinta, si es que participa.

LUDOVICO 52, (P. Flores). — Va bien ubicado en el handicap para resultar con otro triunfo. Prudente inversión arriba y abajo.

REX 52, (J. González).— Lo creen bueno al participante de El Ensayo y posteriormente ha vuelto a fracasar. Difícil.

NORTE CHICO 51, (J. E. Cruz). — Anterior a sus dos fracasos últimos, tiene un bonito triunfo de punta a punta en 1.500 metros. Es cuestión de suerte.

CAMBULLON 50, (C. Cruz). — Uno de los discretos elementos de la generación nueva y con Cruz esta vez, cumplirá gran actuación.

TARTARO 50, (R. Parada). — Está bueno y va liviano; en consecuencia, es la sorpresa con probabilidades.

NOVENA CARRERA.— 1.600 metros.— 4.a Serie Handicap.

DESABRIDA 58, (R. Cruzat). — Falló en la última del miércoles, es más probable que no participe.

RONCADOR 57, (P. Flores). — Cuarto el miércoles en la novena, luchando en las últimas distancias. Si cumple este compromiso, vuelve a ser enemigo.

CEATOLEI 55, (R. Parada). — Un producto de mucho porvenir que muy luego obtendrá otra victoria, pero es esta su mejor oportunidad.

PANIAHUE 56, (M. Quezada). Viene de imponerse en La Palma y aún cuando pesado es capaz para este grupo.

VALENCIANO 54, (L. Pérez). — Busca la ocasión de sorprender con otro triunfo y aquí no creemos que será.

WOLFI 54, (J. Araya).— Desertó del compromiso del miércoles, para participar en éste y con la monta de Araya su opción es efectiva, pues cuenta con figuraciones.

PERVERSO 53, (E. Jara).— Acaba de ganar su primera y no es esta la cancha que más le acomoda.

PRINCESA 53, (L. Rodríguez).— Ganó el miércoles de punta a punta en acción desprendida, pero no creemos que participe aquí.

TAMANDARE 53, (B. Sandoval).— El miércoles en la de Princesa muy creído, llegó ganando a dos. Difícil.

ITAMARATY 52, (J. E. Bravo).— Fué levantado el miércoles, a pesar, su opción aquí, no nos parece muy clara.

RUPTURA 52, (R. Parodi).— Un elemento que no conviene descuidar por ningún motivo, pues sabemos que está en gran condición y ahora es una buena oportunidad.

BERE 51, (G. Silva).— Mantiene sus buenas disposiciones, pero el lote es harto difícil.

CRIOLLITA 50, (J. Contreras).— Nada hizo el miércoles dónde ganó Nahuel. Pasar.

DORILA 50, (G. Retamal).— Otra que falló el miércoles. Tal vez no corra.

AFTHARA 49, (C. Cruz). — Cuarta el miércoles de Nahuel. Si participa es seria enemiga, pues la creían fija.

BLANDINA 49, (R. Cornejo). — Liviana que la distancia no le acomoda para su desempeño a la delantera.

ISIDORA 48, (L. A. Correa). — Cuarta en su última y como va liviana y aquí corre bien, puede caer en uno de los placés.

PIOWAWA 48, (A. Salazar). — Fué levantado el miércoles para actuar en esta. Vigile que está en buen training.

THEMAR 48, (A. Marchessini).— Circuló con insistencia su dato el domingo en el Chile, pero no figuró. Observe con atención.

LOS TRABAJOS DE AYER EN AMBOS HIPODROMOS

HIPODROMO CHILE

PISTA DE ARENA, DE SUBIDA

QUINA, M. Valencia, 400 mts. en 26; repitió 200 mts. en 12 2|5.
CANTINFLAS, aprendiz, 400 mts. en 26.
LA ELVIRA, G. Retamal y CRIOLLO, M. Sepúlveda, 400 mts. en 26 2|5; igual.
BONNIEBLEU, M. Valencia, 500 mts. en 31 3|5.
BOSFORO, O. Valenzuela, 600 mts. en 39.
FILON, aprendiz, 500 mts. en 32.
MIRAGUA, G. García, 400 mts. en 26.
FLIN FLON, M. Valencia, 600 mts. en 40.
LUTERO, aprendiz, 200 mts. en 12 3|5; repitió igual.
DIGNIFICANTE, B. Sandoval, 400 mts. en 26; repitió 800 mts. en 51 2|5.
GRINGOIRE, M. Valencia, 500 mts. en 31 2|5.
HIDALGA, M. Araneda, 400 mts. en 26.
C. D'OR, G. Retamal, y VASCA, L. Correa, 500 metros en 32 2|5; iguales.
IALOLA, G. García, 1.000 mts. en 1.7.
EL CUANDO, G. Sepúlveda, 600 mts. en 38 4|5.
DESPRECIO, M. Valencia, 200 mts. en 12 2|5; repitió en 12.
CARMEN DEL PILAR, J. Pombet, 400 mts. en 26 1|5.
MARHUE, B. Sandoval, 500 mts. en 32 2|5.
EIRT, G. Retamal, y REZONGON, R. Madariaga, 800 mts. en 52; iguales.
KASICURA, M. Salazar, 200 mts. en 12 2|5.
ELKINGTON, G. Retamal, 400 mts. en 26.
CILANTRO, G. Sepúlveda, 400 mts. en 26.
LUNERO, J. Contreras, 400 mts. en 26 3|5; repitió en 25 1|5.
NEBUCANO, M. Valencia, 600 mts. en 38.
CHICORE, G. Sepúlveda, 600 mts. en 37 4|5.
BARBERO, JI. González, 600 mts. en 38 1|5.
QUECHUMALAL, M. D'Andrea, 400 mts. en 26.
SIRACUSANO, G. Sepúlveda, 800 mts. en 51 2|5.
RECHUPETE, J. Contreras, 500 mts. a voluntad en 32.

CLUB HIPICO

PISTA DE ARENA

BLANDINA, con J. E. Cruz, pasó 1.000 en 1.6 3|5.
AVALANCHA, con A. Marchessini, pasó 700, en 45 2|5.
DUMBO, con R. Parada, pasó 500 en 31.
REGALITO, con R. Parada, pasó 400 en 26.
CHIMBADOR, con R. Parada, pasó 500 en 32; repitió en 30.
STAR SHELL, con J. E. Cruz, pasó 700 en 44 1|5.
GIRONDINO, con aprendiz, pasó 800 en 38 2|5.
MEDIADOR, con R. Cornejo, pasó 800 en 51 2|5.
HUACHAFA, con R. Parada, pasó 300 en 18.
ROSAMUNDA, con P. Torres, pasó 600 en 38 2|5.
AEREOLITO, con J. Rodríguez, pasó 500 en 32 2|5.
INTERNADA, con A. Marchessini, pasó 400 en 25 2|5; sin apuro.
FINOLIS, con R. Cornejo, pasó 600 en 39.
ITAMARATY, con J. E. Bravo, pasó 500 en 30.
FUSTA, con R. Cornejo, pasó 600 en 38 2|5.
SAIPAN, con J. Orellana, pasó 300 en 18 1|5; repitió en 18.
MICHOACAN, con F. Poblete y MOSCATTA, con G. Silva, pasaron 600 en 38 1|5; ganó el primero por dos cuerpos.
CHILCAYO, con J. E. Cruz, pasó 700 en 45.
BERE, con G. Silva, pasó 500 en 32; repitió en 31 45.
GRAN VIA, con J. E. Cruz, pasó 500, en 31 2|5.
MAGADIS, E. Canales, 200 mts. en 12; repitió igual.
LLORON, G. Sepúlveda, 1.000 mts. en 1.5 2|5.
PILALAI, G. Retamal, 500 mts. en 31.

PISTA DE BAJADA

ZAPATIN, aprendiz, 1.000 mts. en 1.6 2|5.
LEJANO ORIENTE, aprendiz, 400 mts. en 24.
DESCUBRIDOR, L. Rodríguez, 300 mts. en 17 4|5.
AF. QUEEN, L. Correa, 400 mts. en 24.
AMOR INDIO, M. Araneda, 300 mts. en 17 3|5; repitió igual.
FRANCOTE, M. Araneda, 600 mts. en 37.

CONTRA RESFRIADOS Y DOLORES
FENASPIRINA
BAYER
MAS ASPIRINA · FENACET

El clásico "Hipódromo Chile"

Una carrera muy interesante desde el aspecto hípico, es el clásico que se disputará el próximo domingo en La Palma, a peso condicional sobre 2.000 metros, reservado a elementos de tres y cuatro años, y dotado con una recompensa de 180 mil pesos al vencedor.

El lote es reducido, pero selecto, y en él tomarán parte representantes de sus respectivas generaciones: Bachiller II los dos elementos que, a juicio nuestro, son los más conspicuos como el mejor cuatro años y El Gaucho, en la categoría de los tres.

Integran el lote Malcillo y Afkar que contribuyen a darle realce a la competencia, pues aunque por impresión parecen estar algo por debajo de los dos campeones, no han evidenciado estos una superioridad tal, que autorice a pensar que puedan descartarse sin temor sus adversarios.

Malcillo viene de ganar en esta cancha a Siracusano, Delhi a Taranto, marcando el recomendable tiempo de 1.24 1|5 para los 1.400 metros,, pero no creemos que sean los dos mil metros la distancia que más acomode al hijo de Parlanchin. Por lo demás, tanto El Gaucho como Bachiller habrían sido capaces también de realizar una hazaña semejante.

Afkar, por su parte, después de defeccionar sin atenuantes en "El Ensayo" buscó su rehabilitación en "La Huasca", en donde sólo pudo clasificarse tercero de Polo Sur y Amostazado. El precioso hijo de Afghan pertenece a una de las generaciones más discutibles y no ha logrado destacarse en ella, por lo que parece estar batido netamente por su coetáneo El Gaucho.

Bachiller, aunque batido en forma aplastante por Picafort y Traviesa en su más reciente compromiso, sigue siendo considerado el mejor caballo de nuestras pistas en tiros medios, atendido su brillante triunfo anterior sobre lo más granado de la cancha, marcando un tiempazo en 1.800 metros. En las arenas de La Palma, el importado corre mucho y ahí está para probarlo el holgado triunfo que el año pasado logró sobre Hipo, Halconero y Florete, victoria después de la cual ya no hubo opiniones dispares sobre su calidad. Pero, cuando caballos de tiros medios son sacados de su distancia para medirse con sprinters, generalmente pagan tributo a los especialistas, y ello fué precisamente lo que a Bachiller le ocurrió en el "Santiago García Mieres". Actuando ahora en su verdadera distancia, difícil será derrotarlo.

En cuanto a El Gaucho, que a juicio nuestro es el llamado a medir la capacidad del favorito, es posiblemente el mejor potrillo de tres años. Cierto es que Tresbandas lo batió en su más reciente compromiso, pero esa derrota no aminora sus indiscutibles méritos, ya que el tordillo ha ido evolucionando muy favorablemente y los que más atrás remataron, quedaron a varios cuerpos de ellos que llegaron separados sólo por una cabeza.

Es pues una interesante contienda, la que nos ofrece para el próximo domingo el Hipódromo de LaPalma en donde nuestra fórmula es, desde luego Bachiller para ganador y El Gaucho para segundo.

ANALIZANDO OPCIONES EN EL HIPODROMO

PRIMERA CARRERA.— 1.300 MTS.— CONDICIONAL

REACIA 56, A. Gutiérrez.— Por su tercer lugar detrás de Huachafa y Fichada en el Club Hípico, debe ser una de las preferidas del pódico. Si no es quemada, va a ser punto bordeado.

ZINGARA 56, J. Olivares.— Es corredora, pero un día que era más o menos achancrazada, se le ocurrió ponerse "pesada de cabeza", y desde entonces ha ido de mal en peor. Es cuestión de que ahora se le alviane algo la calavera.

AUTOGENA 54, M. Ocampo.— En esta cancha figura con cierta frecuencia. Un placé puede lograr.

IALOLA 54, M. Quezada.— Nos deja la impresión de ser bastante ordinaria. La han estado creyendo y ha fracasado rotundamente.

INSANITA 54, N. N.— Ganas no le faltan de darle su mascadita al queso, y con algo de suerte aquí, puede resultarle.

JUNGFRAU 54, P. Flores.— De tapadita nos han pasado este dato. Como en el lote no se ve ninguna maravilla, a lo mejor resulta imponiéndose esta representante de la "raza superior" (?).

SEGUNDA CARRERA.— 1.200 MTS.— CONDICIONAL

EMBROLLONA 56, E. Jara.— Tiene antecedentes de sobra para ser un buen elemento. Debe encontrarse entre las primeras a la llegada.

SENSITIVA 56, J. González.— Por su segundo lugar detrás de Linaza, es la que se destaca. Debe ser la preferida de la afición.

EIRT 54, E. Bravo.— Fué tercera de Esperanza e Insanita, performances bastante discretas, que le asigna opción machucante y contundente.

FATIMA 54, R. Silva.— A la vista está que en el Club no se desempeña bien. En días pasados tuvo en serios apuros a Nena, que a duras penas la batió por medio cuerpo. Con Sensitiva será la pelea final.

RICATELA 54, N. N.— Nos informan que es bien corredorcilla y como tiene buenos antecedentes, a lo mejor sale a la primera de cambio.

TERCERA CARRERA.— 1.200 MTS.— HANDICAP

COQUELIN 56, J. Contreras. — El lote es el amargo de mayo, con el favor de Dios, y él no lo parecía tanto. Por eso creemos que como golpe no es del todo despreciable.

AFRICUCQUEN 55, J. González.— Está bonita y buena y corrió discretamente en la que galopó Nice Fool. Una de las mejores opciones en este lote de "notabilidades".

TABLON 55, E. Bravo.— Si no viene muy lejos en la curva, puede meterse en su fuerte avance final.

ELKINGTON 53, G. Retamal.— Bien puesto lo vemos al chico y lleva opción de primer orden. Sus trabajos son discretos y ha estado peleando hasta muy cerca de la meta.

EMA 52, L. Pérez.— No puede haber caído mejor en el handicap la buenamoza, y si que gane la carrera tendrá que entenderselas con ella a la llegada.

JAYA 50, N. N.— Cuenta con muchos partidarios, pues se ha visto muy desprendida en sus movidas. Además, paga bueno al salir.

LA GAMBURZA 50, N. N. — Fué quinta en la que Nice Fool le ganó a Glory y Pasarela. Si repite esa buena actuación, va a costar ganarla.

CUARTA CARRERA.— 1.200 MTS. — HANDICAP

AGUANTESE 56, J. Gonzáles.— Su tercer lugar detrás de Nahuel y Chilota, le da una de las mejores opciones. Claro es que sube varios kilos, pero el lote es también muy distinto.

GLORY 54, M. Quezada.— Muy noblemente se ha portado la tordilla, y si ahora no es quemada, va a ser punto bordeado. Será la favorita de las apuestas por su segundo lugar detrás de Nice Fool.

PASARELA 55, N. N.— Fué tercera en esa misma competencia y en parte alguna se vió capaz para la tordilla. Aunque los kilos estén ahora de su parte, nos resulta difícil pensar que el orden pueda alterarse.

NENA 54, J. Contreras.— Luchadora se vió en su salida de perdedores, pero tendría que haber progresado bastante para ganar a éstos.

ALDEANA 52, E. Cruz.— Va en su peso y en una serie en la que debe hacer lucido papel. A los que gustan de los buenos aporte les recomendamos este juego.

RECELOSA 52, M. Ocampo.— Es ligera, pero mañosa. Sin embargo, es de las que a veces sale con unos fieros mandobles a la cátedra.

CAPOTERA 49, N. N.— Para los que andan a caza de lo imprevisto. Son cien con cinco.

SEXTA CARRERA. — 1.200 MTS. — HANDICAP

FILON 57, R. Cruzat.— Esta es la mejor distancia para el hijo de Afghan, y a pesar de los kilos que dispensa, resulta, si no la mejor, una de las mejores cartas.

CILANTRO 57, G. Sepúlveda.— Bravo enemigo es el hijo de Orégano. Resiste peso y nos informan que está sobresaliente.

FALUCHO 56, M. Quezada.— Reaparece el tordillo en muy buenas condiciones, y para asegurar la cosa, le han buscado la monta de Quezada. Le deseamos buena suerte, amigo Claudio.

DIONIFICANTE 54, R. Sandoval.— Ganó dos bonitas carreras y después fracasó. Por esta última la descansaron y ahora vuelve a la brecha dispuesta a quitar.

MERISETTE 54, N. N.— Derrotó a Brindis, Achita y Susana, y no lleva otro inconveniente que ser una de las más grandes mármoreas de la cancha. Pero si "a los papeles", como dicen en la otra banda, su opción es óptima.

QUINA 49, E. Cruz.— Derrotó a Quijote, Compostura y Good Boy en el Club Hípico. La vemos colocada como para repetirse los espárragos.

LAPACHO 51, Fco. Marchant.— Se ha ganado un rosario de carreras últimamente y a estos kilos se hace sumamente peligroso. Muy fuerte va a correr en los metros finales.

COPIHUES 48, C. Cruz.— Derrotó a Dancing Shoes, Medioeval y Rosa Cruz hace quince días. Difícil la repetición, pero no del todo imposible.

SEPTIMA CARRERA.— 1.200 MTS.— CONDICIONAL

CHANCELLOR 57, G. Sepúlveda.— Con este hay que estar siempre en guardia. Y si el sueño lo abruma, duerma solo con un ojo por lo que pueda acontecer.

MARHUE 56, N. N.— Corrió en la que Merisette le ganó a Brindis y aunque no se dejó ver en parte alguna, aconsejamos insistir a los que con él cayeron. No le hicieron empeño alguno en esa oportunidad. Cualquiera cree que los caballos tordillos son invisibles al público...

LECTOR 53, R. Sandoval.— No hace mucho se impuso en esta distancia sobre Trasentina, Lunero y Rapaz. No le tome en cuenta su carrera del domingo, pues eran 1.500 metros.

GAR GAR 53, G. Silva.— Aconsejamos empezar a seguirla, pues esta es la época en que se compone y ya va llegando a pesos muy cómodos para ella.

TRASENTINA 53, R. Madariaga. — Conserva su buen estado y por su segundo lugar detrás de Lector, la vemos en condiciones de hacer algo de provecho.

SAMPAIO 52, J. E. Cruz.— Muy buena carta el rosillo. Va clavado en su distancia y es de los que siempre están entre los primeros a la llegada.

MEDIOEVAL 50, L. Pérez.— Aquí está el ganador de la competencia. Cuartito hasta la curva, frente a las galerías les larga el agua y... ¡a cobrar!

ROSA CRUZ 49, H. Jara. — Fué cuarta de Copihues, Dancing Shoes y Medioeval. Para un placé no anda nadita de mal.

OCTAVA CARRERA.— 1.200 MTS.— HANDICAP

CORZO 56, A. Gutiérrez.— Es una bala y viene de ganar por amplio margen, pero ya con enemigos, no lo van a dejar arrancarse el metro.

AGUA FIESTA 54, G. Silva.— Cubierta de la carrera, pues tiene días como para aguarle la fiesta a cualquiera.

MARY TODD 52, J. Berríos. — Días pasados la dejaron arrancarse y se les vino de una hebra. La ganó está muy dentro de lo posible.

MORERA 54, J. Orellana. — En octubre derrotó a Asnrs, Gatra y Pentalfa en esta misma distancia. Tiene el inconveniente que corre a expectativa, y en lote grande va a poner muchos trepiezos.

DESPRECIO 50, M. Valencia. — La opción es cuestión de suerte. De modo que averigüe en qué dirección sopla el viento antes de embarcar las pilas.

NEBLINA 53, B. Sandoval. — La vemos muy bien, y como no ha mucho batió a Bella Donna, Spindiz y Semblanza, perfectamente pueda rayarse ahora un nuevo lante.

TITO 53, L. Rodríguez.— No creemos que sea tan malo como ha demostrado últimamente. De repente va a componer y va a ganar un año de carreras.

LUNERO 51, J. Contreras.— Ya se mete por el marcador. La encontramos una narigada de chance.

NOVENA CARRERA.— 1.200 MTS.— HANDICAP

NICE FOOL 55, J. Araya.— No ha mucho que ganó a la marcha a Glory y Pasarela. Va por la repetición en esta cancha, que le viene de las.

MIRAGUA 54, E. Jara.— Es un noble la yegüita y después de un descanso corre muy bien. Buen jockey y mejor aporte.

ALTA GRACIA 54, M. Quezada. — Buena impresión nos deja su salida de perdedores. Aquí vamos a ver puntos que calza la chica.

AMORIO 52, R. Madariaga. — La forma en que ganó a Fabricante, Trifolio y Luneta, tiene la obligación de pelear la recompensa.

CAPTAINS 52, O. Castillo. — Reaparece después de un breve descanso en muy buenas condiciones. Puede ser la salada de la mañana.

MARINELA 51, G. Retamal.— Bastante aficionada a las maromas en grandotas, de modo que si algo se bótele sus días y días de cubierta.

SPLENDID 51, G. García. — Tercer lugar obtenido detrás de Neblina y Bella Donna le da chance viejito. Paga buenos billetes.

TRIFOLIO 51, V. Contreras.— Ha estado llegando en la conversada, así es que su triunfo a nadie debe extrañar.

ESPERANZA 49, J. E. Cruz.— Es potranca que tiene antecedentes para ser buena. Va muy bien y se ha perdedores en muy buena forma, con ella.

MUEBLES
NORMANDOS Y MODERNOS DE ALTA CALIDAD
CREDITOS
Fábrica y Mueblería CATEDRAL
1037 · CATEDRAL · 1037
(NO CONFUNDIR LA PRIMERA A LA PLAZA DE ARMAS)

UNICAMENTE en
SASTRERIA
J. Garcia
ES DONDE EL VARON CHIC PUEDE ALCANZAR LA META DE LA ELEGANCIA CON VERDADERA ECONOMIA
SASTRERIA J. Garcia ESTADO 30
ESTADO 30
TELEF. 67213

SOCIEDAD CRIADORES de CABALLOS FINA SANGRE de CARRERA
TELEF. 89318 — Av. CLUB HIPICO 1450
MAÑANA SABADO A LAS 4 P. M.
ULTIMO REMATE DE PRODUCTOS DE 2 AÑOS PROCEDENTES DE LOS HARAS
TRIANON — MONTE CARLO — COLLICO
LA CANDELARIA DE BIO-BIO — LA R
MADA — EL PEUMO y LA FRONTERA
Hijos de: ROSELLON — SENEGAL — KUROKI — KNOCKER — APRIETITO — QUIRON — COCO Y CAÑA — MAI — DON RAUL — ALCATRAZ — STARK — ENCANTADOR — SAHIB — MAC MAHON — MARTIN GARCIA — VALENTI etc.
DE DISTINTAS PROCEDENCIAS: MARIA VERONICA (ganadora de $ 230.000 y servida por LICENCIOSO); TROYA (servida por AFGHAN II); BACO, VICTORY (1 año, por SCOTGUARD), etc.
NOTA.—Todos estos animales se rematarán de acuerdo con el Reglamento de Ventas de la Sociedad de Criadores y están en exhibición en El Tattersall de Av. Club Hípico 1450.
EL GERENTE

VENDO
coche-cuna para guagua, carretilla, coche de paseo, ternos de caballero y varios objetos, por viaje al extranjero.
ESMERALDA 730

Lea mañana nuestras amplias informaciones de hípica

MARIO SALINAS PONE EN JUEGO SU TITULO

Con torneo para juniors empieza la temporada oficial de natación

HOY A LAS 18 HORAS, EN EL STADE FRANCAIS

Hoy, a las 18 horas, en la piscina del Stade Francais se cumplirá la primera etapa del campeonato para juniors (perdedores), que ha organizado la dirigente local de natación, en el cual intervendrá numerosos elementos de los distintos clubes afiliados a esta entidad.

El programa de la etapa inicial, consulta las siguientes pruebas:

100 metros espalda, damas, menores de 17 años; 66 metros caballeros, menores de 15 años; 66 metros crawl, damas, menores de 15 años; 100 metros pecho, caballeros, menores de 17 años; 100 metros pecho, damas, todo competidor; 100 metros crawl, damas, menores de 17 años; 100 metros pecho, caballeros, todo competidor; 66 metros espalda, damas, menores de 17 años; 100 metros espalda, damas, todo competidor; 66 metros pecho, damas, menores de 15 años; estafeta 4 por 66, damas, menores de 15 años; estafeta 4 por 66, caballeros, menores de 17 años; saltos ornamentales, damas.

SEGUNDA ETAPA

En la jornada final, que se hará mañana, se efectuarán las competencias que consignamos en seguida:

100 metros, espalda, caballeros, menores de 17 años; 100 metros espalda, caballeros, todo competidor; 100 metros pecho, damas, menores de 17 años; 100 metros crawl, damas, todo competidor; 100 metros crawl, caballeros, menores de 17 años; 100 metros crawl, caballeros, todo competidor; 100 metros espalda, caballeros, menores de 15 años; estafeta 4 por 100 caballeros, menores de 17 años; estafeta 4 por 100, damas, menores de 17 años; estafeta 4 por 100, caballeros, todo competidor; estafeta 4 por 100, damas, todo competidor; saltos ornamentales, caballeros; y match de water polo entre el Stade Francais y Country Club.

Decisivo resultará el encuentro de hoy entre la "U" y Valparaíso

ATRAYENTE PARTIDO ES EL DE VIÑA-SANTIAGO

Etapa decisiva del torneo nacional de básquetbol, se efectúa esta noche en la cancha del Famae, ubicada en San Ignacio frente a Franklin.

Valparaíso, brillante vencedor de Santiago, tendrá como contendor a la selección universitaria, que viene de ganar en forma ajustada a Viña del Mar, dejando acreditadas sus buenas condiciones. De imponerse los porteños esta noche se adjudicarían virtualmente el certamen, por cuanto sería muy poco probable que pudieran ser derrotados por Viña del Mar en su último partido. Si el triunfo fuera de la "U", el campeonato adquiriría renovado interés, ya que en ese caso también podría terciar en la lucha Santiago, que se medirá con los universitarios en la última etapa; una serie de resultados que se pueden producir y de los cuales depende en forma directa el resultado del evento.

En el preliminar, Santiago jugará con Viña del Mar, quinteto que puede poner en serios apuros a los metropolitanos, pues se trata de muchachos jóvenes, de buena puntería y elogiable entusiasmo.

Los equipos formarán así:

VIÑA DEL MAR: Laborde y Sanguinetti; Cisterna, Astudillo y Tapia.

SANTIAGO: Kapstein y Moreno; Hammer, Mahanna y Sánchez.

UNIVERSITARIOS: Mitrovic y Verdugo; Figueroa, López y Marmentini.

VALPARAISO: Zapata y Ledesma; Fernández, Cordero y Raffo.

EL PROGRAMA COMPLETO

El programa completo de esta noche es el siguiente: a las 20.15 horas, Colo Colo con Lo Franco, equipos femeninos; a las 21.15 horas, Santiago con Viña del Mar, y a las 22.15 horas, Valparaíso con Asociación Universitaria.

Enfrentará esta noche a G. Ulloa

En el cuadrilátero del Estadio Caupolicán se llevará a efecto esta noche un combate que ha llegado a apasionar al público de la capital. Se trata del match que a doce rounds sostendrán los pugilistas profesionales Mario Salinas, campeón de Chile, y Gabriel Ulloa, aspirante al título que hace dos años detenta el primero de los nombrados. Los antecedetnes de estos dos pugilistas son vastamente conocidos, pues ambos son elementos de méritos que a fuerza de constancia y entusiasmo han podido labrarse una situación expectable en el boxeo nacional.

MARIO SALINAS

Luego de una brillante carrera en las filas amateurs, Mario Salinas fué abriéndose camino paso a paso hasta alcanzar el título que hoy ostenta. Es actualmente la figura de mayor nombradía en nuestro medio, y aún cuando no valdría ahora una comparación con aquellos livianos que se llamaron Luis Vicentini, Manuel Sánchez, Simón Guerra, y otros, el campeón Salinas puede exhibir con cierta prestancia el rango que ocupa entre los peso liviano nuestros. Porque es elegante en su estilo, rápido para lanzar sus golpes y de mucha habilidad para desplazarse en el cuadrilátero.

GABRIEL ULLOA

El valdiviano, gran favorito de los públicos cuando defendía los colores de la Asociación de Box de Valdivia, es un elemento que a través de sus pocas actuaciones en el profesionalismo, ha demostrado progresos notables, como lo confirmó en su último encuentro que sostuvo con el iquiqueño Oscar Francino. Precisamente, del comportamiento eficiente que le cupo en esta ocasión, surgió la idea de enfrentarlo al campeón. Nunca como en esa oportunidad, Gabriel Ulloa convenció más al público metropolitano, porque superó toda expectativa y rindió mucho más de lo que se esperaba.

El valdiviano es un hombre recio, valiente, rápido y dotado de la mayoría de atributos que el boxeo exige, de modo que está en situación de brindar un combate interesante, porque se superará en procura del título de peso liviano.

EL SEMIFONDO

La reunión pugilística de esta noche contará con un combate de semifondo a ocho rounds, en el que medirán sus fuerzas Eliseo Tobar, el espectacular pugilista de Puente Alto, y Humberto Maturana, otro de los que gusta al público por su valentía suicida. Debido a las características de ambos, se espera que la lucha entre Tobar y Maturana resulte reñida.

TRES PRELIMINARES

El programa de esta noche se completa con tres combates más a cuatro rounds cada uno. El primero, entre Gilberto Muñoz (debutante) con Jorge Flores; luego, Marcos Carvacho (debutante) con Jorge Rodríguez, y el último, entre José Carroza y Manuel Fernández.

LAS ENTRADAS

Las entradas estarán en venta en el Teatro Caupolicán desde las diez de la mañana, y sus precios son los siguientes:

Ring side, 1.a y 2.a filas	$ 150
Ring side, 3.a y 4.a filas	120
Ring side, 5.a fila	100
Platea numerada	80
Plateas sin numerar	50
Anfiteatro	30
Galería	15

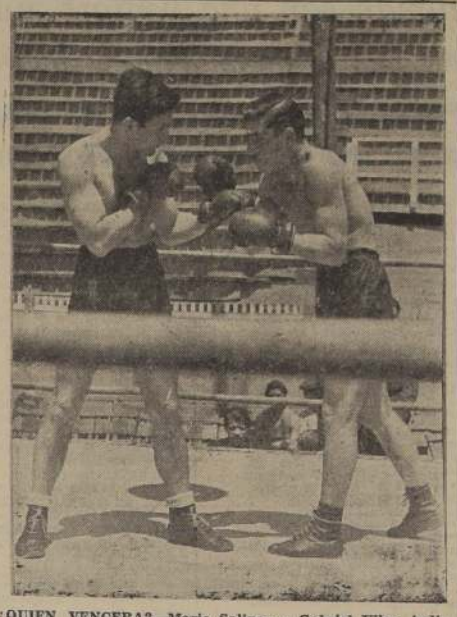

¿QUIEN VENCERA?—Mario Salinas y Gabriel Ulloa, indiscutiblemente los dos mejores pesos livianos que hay actualmente en el país, que esta noche dilucidarán un discutido pleito, en el que se pone en juego el título.

Un combate a doce vueltas

Es cada vez más interesante el Certamen de Box de los Barrios

QUE PROSIGUE MAÑANA EN EL ESTADIO CHILE

Continuará mañana en el Estadio Chile la disputa de las semifinales del torneo de box de los barrios, competencia que ha entrado a una fase muy interesante, ya que los elementos que van quedando son de bastantes aptitudes y de los cuales se pueden esperar buenos combates.

Habrá dieciséis encuentros en los dos rings, distribuídos en el siguiente programa:

CATEGORIA MINIMO

Miguel Fuentes (Parque) con Arturo Rojas (Matadero).

Rolando Fuentes (Matta-Diez de Julio) con Daniel Gutiérrez (Matadero).

Juan Pavez (Las Gráficas) con Ricardo Caballero (Ñuñoa).

CATEGORIA MOSCA

Pedro Pizarro (Las Gráficas), con Raúl Santos (Matta-Diez de Julio.

CATEGORIA GALLO

Sigifredo Montoya (Club H.-Juv. Rondizzoni) con Fernando Verdugo (Universitario).

Julio Ilufi (Universitario) con Manuel Cabello (Brasil).

Manuel Pereira (Matadero) con José Poblete (Mapocho).

Norberto Dinamarca (Club Hip-Juv.Rondizzoni) con Alberto Quintana (Las Gráficas).

Rolando López (Pila) con Ernesto Sotomayor (Matadero).

CATEGORIA PLUMA

Orlando Toro (Barrio Chino) con Rufino Araya (Parque).

Carlos Reyes (Universitario) con Francisco Rojas (Club Hip.-Juv. Rondizzoni).

Pedro Reyes (Quinta Normal), con Sergio Castro (Parque).

Orlando Gutiérrez (Vicuña Mackenna) con Víctor Frías, (Matucana).

Raúl Pavez (Vicuña Mackenna) con José M. de la Cerda, (Universitario).

Arturo Gaymer (Universitario) con Fernando Lillo (Quinta Normal).

Silvio Fenoglio (Mapocho) con Antonio Puyado (Quinta Normal).

Mario López (Parque) con Ernesto López (Pila).

Ganador Zamorano-Cordero, con Ganador Martínez-Morales.

CATEGORIA LIVIANO

Juan Ortiz (Cisterna) con Rodolfo Carrasco (Parque).

Luis Fuentes (Parque) con Carlos Henríquez (Independencia-Vivaceta).

CATEGORIA MEDIOMEDIANO

Jorge Valdés (Matadero) con Víctor Bravo (Población Araucó).

Jorge Simons (Matadero) con Carlos Silva (Ñuñoa).

CATEGORIA MEDIANO

Mario Valencia (Matucana) con Julio Nieto (Quinta Normal).

"La Nación" estará en Guayaquil

En un avión cuadrimotor de la Panagra, se dirigirán hoy a Guayaquil los integrantes del conjunto representativo de la Federación de Fútbol de Chile, que intervendrá en el XV Campeonato Sudamericano, a iniciarse en esa capital en los primeros días de diciembre próximo.

La delegación que viaja hoy, va compuesta de la siguiente manera: director técnico, Raúl Maffey; entrenador, Luis Tirado; médico, Dr. Alberto Croqueville; kinesiólogo, Luis Reyes; jugadores, Daniel Chirino, Francisco Urroz, Mario Baeza, Manuel Alvarez, Juan Negri, José Sepúlveda, Freddy Wood, Miguel Busquets, Manuel Machuca, Manuel Acuña, Fernando Riera, José Balbuena, Jorge Araya, Jorge Peñaloza, Pedro H. López, Carlos Varela, Osvaldo Sáez, Fernando Campos, Raymundo Infante y Andrés Prieto.

Sergio Livingstone aplazó su viaje para el martes venidero, pues antes debe cumplir algunos compromisos particulares.

Los integrantes de la representación de fútbol chileno están citados a las 11 horas, en el puerto aéreo de Los Cerrillos, donde almorzarán en compañía de las autoridades de la Federación.

LA NACION, el diario de los deportistas, también se hará presente en la magna jornada internacional del balompié, a fin de satisfacer como es su costumbre, toda la expectación de los aficionados y público en general, que estarán pendientes de la actuación que cumplirán nuestros futbolistas.

El martes partirá por vía aérea un redactor de la Sección Deportes.

VARIAS NOTICIAS SOBRE DEPORTES

FIESTAS DE PRIMAVERA.— El club deportivo San Isidro, ha organizado para la semana comprendida entre los días 13 al 21 de diciembre, su tradicional fiesta de primavera, en la plaza San Isidro. Habrán diversos números, que prometen alcanzar éxito, sobresaliendo la elección de reina, a la que se han presentado la señoritas Mónica Ruiz, Fresia Fache; Ximena Silva, María A. Vaccaro y Adriana Meza.

PING PONG.— El club deportivo Aprovisionamiento del Estado jugará hoy a las 20.30 horas, en su local social, con el club Victoria del Sur-Oriente, en ping pong. El deportivo Victoria del Sur-Oriente estará formado por D. Verdugo, R. Concha, Héctor Faúndes, Víctor Contreras y Carlos Arratia.

BUENOS TRIUNFOS.— El club deportivo Caupolicán logró imponerse con sus tres equipos, de ping pong al deportivo El Mercurio, partidos que fueron presenciados por un apreciable número de espectadores.

HERMOSO GESTO.— El presidente de la sección fútbol de la Universidad de Chile, ofreció ayer una manifestación a los jugadores de la "U" que integrarán el cuadro chileno que va a Guayaquil. Estuvieron presentes los jugadores Mario Baeza, José Sepúlveda, Juan Negri, Miguel Busquets, José Balbuena y el entrenador y kinesiólogo, señores Luis Tirado y Luis Reyes, respectivamente.

Equipo de cracks, Racing mostrará todo su valer

BRASIL Y URUGUAY, PUNTEROS EN EL TORNEO DE BOX

Cada uno ha totalizado quince puntos y tercera va la representación nacional

SAO PAULO, 27.— (A.F.P.).— Con los resultados de las peleas efectuadas anoche por el Campeonato Sudamericano de Box, la posición de los países participantes en este torneo es la siguiente:

1.o—Brasil y Uruguay, con 15 puntos cada uno. 3.o—Chile, con 13 puntos; 4.o—Argentina, con 8; y 5.o—Bolivia, con 4 puntos.

Los boxeadores Erasmo Machicado, de Bolivia, y Aureliano Rodríguez, de Brasil, de las categorías liviano y semimediano, respectivamente, se retiraron definitivamente de la competencia, debido a enfermedad.

Por otra parte, se acordó que la pelea que debían sostener los livianos Eduardo Cornejo, de Chile, y Benito de León, de Uruguay, quedara postergada hasta la última fecha del certamen.

Entre los boxeadores uruguayos y chilenos se llegó al acuerdo que antes de regresar a sus respectivos países, efectúen exhibiciones con los aficionados brasileños.

En cuanto al retiro del torneo de la delegación argentina, se anuncia que esta decisión sería reconsiderada, en virtud de eventuales sanciones y de la devolución de la multa de 80.000 cruzeiros. Se supo que la delegación recibió un telegrama de Buenos Aires, al respecto, y se espera que hoy se dará a conocer la decisión final.

FUTBOL

GUAYAQUIL, 27.—(A.F.P.).— Por vía aérea llegaron los delegados y jugadores argentinos que participarán en el Campeonato Sudamericano de Football.

En el puerto aéreo fueron recibidos por el Embajador y por los miembros de la representación diplomática de Argentina, por el Alcalde de Guayaquil, el Presidente de la Federación Ecuatoriana de Football, y numeroso público.

El Presidente de la República llegará a Guayaquil el 29 del presente, para concurrir al día siguiente a la inauguración del Campeonato, el que se efectuará en el Estadio Capwell, con capacidad para 40.000 espectadores.

Ya se encuentran en Guayaquil las delegaciones de Argentina, Bolivia y Paraguay, siendo esperadas las de Chile, Uruguay, Perú y Colombia.

ROMA, 27.— (A.F.P.).— Procedente de Buenos Aires llegaron a Génova los futbolistas argentinos Carlos Juan Surano y Jorge Casimiro Pergola, contratados por el club "Torino".

AUTOMOVILISMO

TUCUMAN, 27.— (A.F.P.).—A las 18 horas 33 minutos 5 segundos 4/5, hora argentina, cruzo la meta de la etapa Copiapó-Tucumán el volante argentino Oscar Gálvez, empleando en el recorrido 13 horas 2 minutos 5 segundos 4/6, con un promedio horario de 80 kilómetros 267 metros. Este corredor ocupa ahora la primera clasificación general en esta competencia automovilística.

Olga Latrille y L. de Castellano inician mañana la 3.a etapa del Torneo de Tenis del E. Nacional

EL PROGRAMA COMPRENDE NUMEROSOS PARTIDOS

El programa de la tercera etapa del campeonato especial de tenis para damas y mixtos del Club de Tenis Estadio Nacional, que se desarrollará mañana y el domingo, comprende los siguientes encuentros:

SABADO 29

16 horas: Olga Latrille con Lucía de Castellano; Inés Núñez con Alicia Heegewaldt; Esperanza Rivera con Adela de Bottinelli; Alicia Goyeneche con Olga González y Adriana Merino con Gan. María Tort-Sara Bascuñán.

17 horas: Puppy de Echeverría.M. Taverne con H. Giroux-M. Flores; Matilde Arditi con Lucía Finck; María Almeyda con Teresa Castillo; Margarita de Díaz.T.Bernal con Eliana Risso-J. Cárdenas y Lucía Escala-A. Harismendy con Marta Almeyda.Valenzuela.

18 horas: Rosa Yunis con Yolanda del Solar y Kate Gacheline.H. Soto con Gilda de Rainerí.E. Rainerí.

DOMINGO 30

8.30 horas: Silvia Molina con Marta Almeyda; Marta de Guell con Sara Bascuñán; Adela de Bottinelli con Fresia de Molina; Ana Luz Ossandón-E. García con Adriana Mayorga.R. Valdés y María del Campo-E. Bottinelli con ganador K. Gacheline.H. Soto con esposos Rainerí.

9.30 horas: Lala Velasco.C. Sanhueza con ganador Puppy de Echeverría-M. Taverne con Helen Giroux.M. Flores.

Victoria de Philippi con Eliana García; Laura Espinoza con ganador Inés Núñez con Alicia Heegewaldt y Olga González-M. Agost con Norma de Drouilly.A. Salcedo.

10.30 horas: Adriana Rosales.O. Leyton con Otilia Boza-G. González.

11 horas: Adriana Merino.H. Barrios con Luisa Jiménez.R. Moscoso.

16 horas: Lucía de Castellano con María Mesa; María Tort-C. Martínez con Alicia Pérez.R. Neves y Adriana Mayorga con ganador Esperanza Rivera.Adela de Bottinelli.

17 horas: Yolanda del Solar-J. Balmaceda con esposos Philippi; Eliana y Eduardo García con María de Paz-F. Tornero; María de Silva con Helen Giroux; Matilde Arditi-S. Guell con Alicia Goyeneche.A. Inostroza y Margarita de Díaz con ganador María Almeyda.Teresa Castillo.

18 horas: Lala Velasco con Pola Negri.Lucía Finck con Ana Timoner.

LO QUE HAN GANADO GALVEZ, FERNANDINO, MARIMON Y V. GARCIA

Hasta el momento, los cuatro volantes que más premios ya han ganado en dinero efectivo, son los siguientes:

El N.o 4, Oscar Gálver, $ 15.000.
El N.o 11, Domingo Marimón, $ 13.500.
El N.o 8, Esteban Fernandino, $ 5.900.
El N.o 10, Víctor García, $ 4.500.

Estas cantidades son en moneda argentina.

UN DIPLOMA PARA EL ARBITRO SEÑOR FRANCISCO RIVAS

Con motivo de haber sido designado árbitro oficial de la delegación chilena de fútbol que concurrirá al torneo sudamericano de Guayaquil, el señor Francisco Rivas recibirá del Club Enfield, al que pertenece, un diploma de honor.

La entrega se realizará en una fecha próxima, y en un acto al que concurrirán autoridades comunales y deportivas.

CITACIONES

CARLOS WALKER.— A los jugadores de sus tres equipos, pagado mañana a las 14 horas, en la cancha de la calle Hernán Díaz con Irarrázaval.

DEPORTIVO APOLO.— Tres cuadros, a las 14 horas, en la cancha Santa Filomena.

STADE FRANCAIS.— Asamblea general ordinaria, hoy, a las 19.30 horas, en Plaza Bulnes 1302.

FEDERACION DE TENIS.— Asamblea general, el próximo lunes, a las 18.45 horas, en Compañía 1483.

DEP. PROVIDENCIA.— A sus tres equipos, el domingo a las 13 horas en calle Pérez Valenzuela 324.

La esgrima y una asamblea general

DECLARACION QUE NOS HACE DON OSVALDO PUCCIO

El señor Osvaldo Puccio, vicepresidente de la Federación de Esgrima, nos ha hecho llegar para su publicación la siguiente declaración:

"Santiago, 27 de noviembre de 1947.— A los esgrimistas y al deporte en general:

A raíz de la publicación que aparece hoy declaro: Desde hace semanas los diferentes clubes de esgrima de Santiago le pidieron al presidente de la Federación, señor Pablo Herrera, citar a una asamblea de delegados, por haber carta en su contra. Días atrás, se reunieron en mi estudio todos los representantes de clubes y delegados de Santiago, sin excepción, los que me solicitaron que en mi calidad de 1.er vicepresidente, citara a una sesión de delegados, ya que el señor Herrera se resistía a efectuarla.

Llamé al señor Herrera y lo puse al tanto de esta situación, quien me ofreció citar a una reunión de delegados para el 1.o de diciembre, en la que presentaría su renuncia, acuerdo que comunicaría a los señores delegados. Como las citaciones reglamentarias a través de la prensa y circulares a los señores delegados no llegaran al público Jan, los delegados se dirigieron nuevamente a mí, para que se hiciera efectiva esta renuncia prometida, para lo cual llamé nuevamente al señor Luis Herrera, quien me manifestó que le sería imposible cumplir el acuerdo tomado con mi persona, por tener que estudiar algunas reformas al estatuto de la Federación. Yo consideré esta acción como una situación poco seria de su parte y a requerimiento de todos los delegados tuve que cumplir lo prometido ante los señores delegados, pidiendo al señor Enrique Accorsi, que se apersonara al secretario de la Federación, para que hiciera las citaciones correspondientes, desgraciadamente el señor Accorsi no pudo encontrar al señor secretario, señor Pérez, en vista de lo cual y para ganar tiempo estimó conveniente publicar la citación bajo su firma.

Hoy solamente me impongo, por el artículo aparecido y carta recibida del señor Herrera, que ha estado enfermo grave un familiar y guarda duelo por la muerte de un pariente, solicitando en su carta la prórroga de esta asamblea, en la que dice textualmente: "Le ruego al general Puccio por las razones de duelo que me afligen, que la reunión no se celebre el día 1.o como indebidamente ha sido citado el consejo de delegados, por el señor Accorsi, sino el lunes 15, como se notificó por avisos en "El Mercurio".

Dadas las razones a que alude el señor Herrera y como hombre de honor y de sentimientos sanos, comunico que no tengo inconveniente que la reunión de delegados se efectúe el 15 de diciembre, como lo pide en su artículo y carta de hoy, sesión en la que me prometió presentar su renuncia y dejar la Federación en manos del Consejo de Delegados.— Osvaldo Puccio, 1.er vicepresidente de la Federación Chilena de Esgrima".

ALBERTO LEONCIO FAVALLI.—Guardavallas titular del elenco de Racing, que en la última temporada demostró tales aptitudes, que logró desplazar al internacional Héctor Ricardo.

Team de Malloa debuta en torneo oficial de polo

MAÑANA

Mañana y el domingo, en la cancha del Club Hípico continuará disputándose la competencia de polo por la copa Gonzalo Herreros, torneo de handicap libre, que se juega por eliminación en encuentros de 6 chukkers de ocho minutos cada uno.

En el primer partido de la reunión de mañana, debutará el team del Malloa que actuó recientemente en Buenos Aires, y en el cual forman Pablo Moreno, Alfonso Chadwick, Jorge Poblete y Vicente Cline.

El programa de ambas fechas, es el siguiente:

SABADO 29

14.30 horas —Malloa con Casablanca. Umpire señor Julio Zegers.

16 horas —Gorila con Universidad de Chile. Umpire, señor Jorge Lyon.

17.30 horas — Graneros con San Vicente. Umpire, señor Alfonso Chadwick.

DOMINGO 30

10 horas — Ganador Malloa.Casablanca con ganador Granero.San Vicente.

11.30 horas — Universidad Católica con ganador Gorila.Universidad de Chile.

Director de turno, el señor Gustavo Larrain.

Umpires de los partidos del domingo serán los capitanes de los equipos que pierdan el sábado.

ELECCIONES HABRA EN LA U. DE CHILE

En la secretaría del club Universidad de Chile, se elegirá esta tarde en asamblea de socios, la nueva junta ejecutiva de la institución para los años 1948 y 1949. Los socios, de la entidad universitaria se reunirán a las 19.15 horas y 19.30 horas, en primera y segunda citación respectivamente.

Mañana a las 13 horas se realizará un almuerzo que se ofrece con motivo de celebrarse la realización de las diferentes actividades del club durante la temporada recién finalizada y por la adquisición de los terrenos para construir su estadio.

Jugará mañana con Audax Italiano en la cancha del Estadio Nacional

Entrenó anoche el conjunto del Audax Italiano en la cancha del Estadio Nacional y lo hizo con todos los refuerzos que ha solicitado de los otros clubes, tales como Araya y Garrido, del Iberia; Alderete y Converti, del Green Cross. Después de algunos ejercicios, se efectuó un breve match que sirvió para apreciar la homogeneidad del elenco y su rapidez.

Por su parte, los de Racing, que ya habían realizado una breve práctica en esa misma cancha, descansaron. Los dirigentes se muestran plenamente satisfechos del estado físico de todos los jugadores y creen poder responder a esa gran simpatía que le profesa el público chileno en el match que sostendrán mañana en la noche en el Estadio Nacional.

PROBABLES ELENCOS

Los entrenadores de los dos cuadros no anticipan la composición definitiva de los elencos, pero lo más probable es que actúen en esta forma:

RACING:

Ricardo
Yebra Pilgueiras
Fonda Ongaro Coronel
D'Alesandro Bravo Di Pace
Caserío Aguirre

—O—

Romo Piñero
Zárate Giorgi Varela
Cabrera Converti Klein
Vargas Villasante
H. Fernández

A. ITALIANO

El match está anunciado para las 22.30 horas.

LOCALIDADES

Las entredas numeradas de 100 y 60 pesos se venderán desde hoy en la Casa Olímpica, en Avenida Matta con San Diego y en Lira 425. Los socios del Audax tendrán entrada liberada, pero siempre que se hallen al día en el pago de sus cuotas.

UNA OFRENDA FLORAL

En la mañana de hoy, a las 11.30 horas, la delegación del Racing Club colocará una ofrenda floral frente al monumento de Don Bernardo O'Higgins. A este acto concurrirá el Excmo. señor Embajador de la República Argentina.

También mañana el Audax Italiano hará entrega de una insignia en oro de su club a cada uno de los componentes del equipo de Colo Colo y a su entrenador Enrique Sorrel por haberse clasificado campeón de la presente temporada.

'Estudie, sí,
pero RETENGA lo que estudia.
Ayúdese con las vitaminas, el fósforo y el calcio
que contiene!

Nervoton 18
EN GRAGEAS

BASE: Vitaminas B1 y PP, con inositohexafosfato de cal y magnesio, nuez vómica.

Oscar Gálvez, virtual ganador de la carrera

La etapa de ayer

Damos a conocer a continuación el resultado de los primeros puestos de la etapa Copiapó-Tucumán, correspondiente a la Gran Carrera Automovilística Internacional, realizada ayer:

LUGAR	NUMERO	PILOTO	TIEMPO
1.o	4	Oscar A. Gálvez	13.02',05" 4/5
2.o	10	Víctor García	13.54',08" 2/5
3.o	13	Daniel Musso	13.59',26"
4.o	12	Angel L. Pascuali	14.12',32" 4/5
5.o	5	Rosendo Hernández	14.33',00"
6.o	7	Ricardo López	———
7.o	99	Eusebio Marcillo	———
8.o	94	Pablo Trincavelli	———

El promedio de Oscar Gálvez, ganador de la etapa fué de 80,267 kilómetros por hora. Llegó a la meta a las 18 horas, 33 minutos, 0%, 4/5, mientras que Víctor García lo hizo a las 19 horas, 30 minutos, 06" 2/5.

Desde Tucumán, por ningún medio de comunicación, re- minutos, 05 4/5, mientras que Víctor García lo hizo a las después de Trincavelli.

DANIEL MUSSO. — El entusiasta volante argentino, que paulatinamente ha ido recuperando posiciones en la Gran Carrera Automovilística Internacional. Ayer se clasificó tercero en la esforzada etapa Copiapó-Tucumán.

Hoy descansarán y mañana corren a Resistencia sobre 806 kilómetros

Después de haber cumplido la más dura de las etapas de la Gran Carrera Automovilística Internacional, como lo fué la de Copiapó a Tucumán, los pilotos tendrán hoy descanso en esta última ciudad y dispondrán de algunas horas para reparar sus máquinas.

Mañana se efectuará la quinta etapa entre Tucumán y Resistencia, sobre una distancia de 806 kilómetros. Se pasará por Santiago del Estero, Quimilí, Corral, Pinedo, Aviateral, Santa Elisa y Resistencia. El tramo de esta etapa ofrece varios kilómetros de carretera asfaltada.

Varios de los corredores argentinos han solicitado repuestos a Buenos Aires, los que recibirán en la madrugada de hoy por vía aérea.

En fútbol actúan teams autobuseros

Por el campeonato oficial de fútbol de la Asociación Deportiva Autobusera se jugarán hoy en las canchas del Club Santiago los siguientes encuentros:

Cancha N.o 1.— A las 16.30 horas, Pila Recoleta con Ovalle Negrete, dos equipos; árbitro y director de turno, del Recoleta-Lira.

Cancha N.o 2.— A las 15.50 horas, Avenida Chile con San Francisco, dos equipos; a las 18.30 horas, San Bernardo con Pullman Bus. Turno, del Pila-Cementerio.

ESTACION DE SERVICIO
GARAGE SANTIAGO
PORTUGAL 320 —::— TELEFONO 61500
Pone a disposición de los señores automovilistas su nueva planta de lavados rápidos y engrases a presión.
MIENTRAS USTED ESPERA, LE LAVAREMOS SU COCHE

Llegó a Tucumán con una ventaja muy amplia sobre sus demás competidores

En la madrugada se controló el paso por Catamarca de 5 volantes chilenos

Tal como se presumía, la cuarta etapa de la Gran Carrera Automovilística Internacional, entre Copiapó y Tucumán, resultó decisiva, ya que su ganador, Oscar A. Gálvez en el Ford signado con el N.o 4, pasó a constituirse como el virtual vencedor de la competencia, en atención a la amplia ventaja que acumuló en la esforzada y dramática jornada cumplida ayer. Dijimos que esta etapa podría proporcionar sorpresas y en realidad así fué, pues Juan Manuel Fangio, que aparecía como el competidor mejor clasificado y el con mayor opción, prácticamente desapareció del grupo de privilegio al quedar empantanado en Codoceo, a 4.000 metros sobre el nivel del mar y afrontando una temperatura de varios grados bajo cero. El Paso de San Francisco, conceptuado con justa razón como el obstáculo más complicado de la prueba, confirmó plenamente lo que se esperaba, al dar por tierra con las esperanzas de más de una decena de volantes que partieron de Copiapó, pletóricos de esperanzas.

Ocupémonos de los chilenos, que es lo que realmente interesa. Nuestros cronistas estuvieron constantemente inquiriendo detalles acerca de la trayectoria de nuestros seis representantes y ello resultó una tarea ímproba, ya que por las regiones en que se corrió, encontrar un habitante constituía un verdadero acontecimiento. Entonces, es fácil deducir cómo serían los medios de comunicación. El territorio argentino e inclusive ciudades de importancia como Catamarca y Tucumán, no fueron muy pródigos en informaciones acerca de nuestros representantes. Oficialmente se controló el paso por Catamarca de cinco chilenos: Joaquín Sala, Tito Fernández, Samuel Lancelloti, Julio Alonso y Luis Cugniet. Supimos además, que los dos primeros, especialmente Sala, realizaron una gran actuación, recuperando numerosos lugares. En cuanto a los demás, debieron experimentar un sinnúmero de contratiempos que les restaron minutos y aún horas preciosas. Con respecto a Exequiel Pinto, en la madrugada no se tenían noticias, aun cuando se comprobó que había logrado salvar el escollo más difícil, como lo era el Paso de San Francisco. Extraoficialmente se nos informó telefónicamente desde Tucumán que habían llegado Sala, Fernández y Lancelloti, pero ello no pudo ser confirmado por el Automóvil Club de Chile, que carecía de informaciones al respecto.

Por último, lo único que es dable anticipar es que Sala, en primer lugar y Tito Fernández ganaron puestos y corrieron con singular valentía y pericia, sobreponiéndose a los múltiples percances que, al parecer, escogieron como blanco exclusivo a los pilotos chilenos.

Quedan todavía dos etapas y aunque es difícil que a Oscar Gálvez se le arrebate el primer puesto, en los lugares siguientes, sin embargo, bien es dable esperar alguna sorpresa.

LA PARTIDA

Cuando aún no rompían las luces del alba y los cronómetros marcaban las 4 de la madrugada, se bajó la bandera de salida al Chevrolet N.o 2 de Juan Manuel Fangio, que hasta entonces ocupaba el puesto de honor en el cómputo de la Gran Carrera Automovilística Internacional. No obstante lo inconfortable de la hora, alrededor de tres mil personas se congregaron en el lugar de partida de la etapa Copiapó-Tucumán, conceptuada con justa razón, —los hechos después lo demostraron— como la más difícil y decisiva de la jornada.

Los coches salieron en el orden que a continuación indicamos, con un minuto de diferencia entre sí. Este orden reflejaba la posición general de los competidores, hasta la tercera etapa:

4 hs. J. M. Fangio, N.o 2.
4.1 Oscar Gálvez, N.o 4.
4.2 Juan Gálvez, N.o 54.
4.3 Fernandino, N.o 8.
4.4 Marcillo, N.o 99.
4.5 Hernández, N.o 3.
4.6 V. García, N.o 10.
4.7 Pascuali, N.o 12.
4.8 R. Daly, N.o 41.
4.9 Musso, N.o 13.
4.10 Taddia, N.o 9.
4.11 Alaimo, N.o 23.
4.12 Trincavelli, N.o 94.
4.13 López, N.o 7.
4.14 Provera, N.o 39.
4.15 Maineri, N.o 91.
4.16 Muñiteite, N.o 98.
4.17 , N.o 56.
4.18 Marimón, N.o 11
4.19 Cafjero, N.o 43.
4.20 Cordonier, N.o 21.
4.21 Lagorcio, N.o 77.
4.22 Novoa, N.o 16.
4.23 Sokol, N.o 97.
4.24 Fernández, N.o 73.
4.25 Mc Carthy, N.o 33.
4.26 No se presentó Spapinat.
4.27 CUGNIET (chileno), N.o 85.
4.28 Mascarell, N.o 60.
4.29 Testini, N.o 64.
4.30 Merenghini, N.o 34.
4.31 JOAQUIN SALA (chileno), N.o 47.
4.32 M. Pagano, N.o 93.
4.33 De Blasi, N.o 31.
4.34 Heredia, N.o 15.
4.35 Montes, N.o 73.
4.36 LANCELLOTTI, N.o 32.
4.37 Nery, N.o 81.
4.33 Berastegui, N.o 24.
4.39 Sanguinetti, N.o 74.
4.40 Fava, N.o 37.
4.41 Arrouge, N.o 45.
4.42 Merino, N.o 17.
4.43 "Así no más", N.o 29.
4.44 López, N.o 90.
4.45 De Anton, N.o 33.
4.46 Corlen, N.o 83.
4.47 Binardell, N.o 66.
4.48 Pereyra, N.o 14.
4.49 TITO FERNANDEZ, N.o 69.
4.50 ALONSO, N.o 100.
4.51 Lorenzatti, N.o 36.
4.52 Alfonsaro, N.o 53.
4.53 Martín, N.o 87.
4.54 PINTO, N.o 30.

DOS CHILENOS SE DETIENEN

Todas las máquinas se lanzaron a gran velocidad dispuestas a vencer el imponente Paso de San Francisco y demás cumbres adyacentes. Sin embargo, esto no lo pudieron hacer desde un principio las máquinas N.o 85 de Luis Cugniet y N.o 69 de Tito Fernández, ambos chilenos, que debieron detenerse metros más allá del lugar de salida. En efecto, Cugniet experimentó en esta oportunidad el primer contratiempo desde que salió de Buenos Aires y lo constituyó un desperfecto al embriague, que le tomó 28 minutos en repararlo. En cuanto a Tito Fernández, cuyo duelo contra la mala suerte ya ha alcanzado aspectos inconcebibles, perdió 46 minutos en subsanar una falla al motor. Posteriormente se supo que Cugniet —el chileno que iba mejor colocado— había sufrido otros contratiempos en las cercanías del Paso de San Francisco.

CINCO GRADOS BAJO CERO

Cinco grados bajo cero había en la cuesta "El Colorado", a 4.250 metros sobre el nivel del mar y distante 205 kilómetros de Copiapó. El control instalado en ese lugar constató a las 6.44 horas la pasada del primer corredor que fué el N.o 2 de Juan Manuel Fangio. Un minuto más tarde lo hizo el N.o 4 de Oscar A. Gálvez y a las 6.56 el N.o 8 de Esteban Fernandino. Luego pasaron el 99 de Marcillo, el 3 de Rosendo Hernández el 10 de Víctor García, el 12 de Pascuali, el 13 de Musso, el 9 de Taddia, el 7 de López, el 11 de Marimón, el 21 de Codornier, el 94 de Trincavelli, el 56 de Peducci, el 91 de Maineri el 23 de Alaimo, el 74 de Sanguinetti, el 41 de Daly, el 75 de Florentino Fernández, el 77 de Lagorcio, el 17 de Merino el 97 de Sokol, el 73 de Montes, el 93 de Pagano, el 32 del chileno Lancelloti, el 16 de Novoa y el 90 de José Félix López.

Los rudimentarios servicios de comunicación existentes en El Colorado, lejana y deshabitada región internada entre montañas, nos impidió conocer detalles sobre otras pasadas y alternativas que por ahí ofrecía la competencia.

¡¡SE DERRUMBA FANGIO!!

Al conocerse el orden en que los pilotos cruzaron el Paso de San Francisco, causó gran revuelo y expectación la noticia de que el coche N.o 2 de Juan Manuel Fangio, hasta entonces puntero absoluto de la carrera, no venía entre los primeros, ni tampoco en el pelotón que seguía a continuación.

Se inquirieron detalles, y se supo que Fangio quedó empantanado en el lugar denominado Codoceo, a 4.000 metros sobre el nivel del mar. Extraordinarios esfuerzos desplegó el volante mencionado para sacar su Chevrolet, y ello lo consiguió solamente después de dos horas de ímproba labor. Este accidente significó un vuelco repentino en el cariz que hasta entonces estaba destacando la prueba.

GALVEZ ADELANTE POR SAN FRANCISCO

Cambió fundamentalmente la posición de la carrera cuando las máquinas enfrentaron el control del Paso de San Francisco. A las 9.18 horas, hizo su aparición el primer coche, y era el N.o 2, el Ford del argentino Oscar A. Gálvez, quien aventajaba por cuatro minutos al N.o 8, de Fernandino, que pasó en segundo lugar. Los otros pasaron en este orden: 99, de Marcilla; 5, de Rosendo Hernández; 10, de Víctor García; 12, de Pascuali; 13, de Musso; 7, de López; 11, de Marimón; 21, de Codornier; 94, de Trincavelli 56, de Pedussi; 64, de Testini, y 47, de Joaquín Sala, chileno.

SALA RECUPERA 16 LUGARES

De acuerdo con el control establecido en San Francisco, se supo que a esta altura de la etapa el corredor chileno Joaquín Sala había recuperado 16 lugares. Se observó que su Chevrolet le respondía en excelente forma y el motor jamás se "apunó" por la altura. El coche de Sala daba la sensación de ir "entero", y fué uno de los que cruzaron más ligero el tramo más difícil de la competencia.

QUINCE MAQUINAS DETENIDAS

En San Francisco, el N.o 11 de Marimón se detuvo algunos instantes para echar agua al radiador. Mientras esta operación la realizaba su acompañante, Marimón habló por radio declarando que en Laguna Verde, lugar cercano al Colorado, se había producido una aglomeración de más de quince automóviles, a causa de que el que iba primero quedó "pegado" y por lo angosto de la carretera los demás no podían pasarlo.

Posteriormente, reiteró esta declaración el chileno Lancelloti, indicando que por tal causa había perdido más de una hora, en circunstancias que su máquina iba en perfectas condiciones y estaba desarrollando altas velocidades, pese a los naturales inconvenientes de la ruta, altura y temperatura. No obstante este contratiempo, Lancelloti ha recuperado 11 lugares.

Asimismo se informó desde San Francisco que Tito Fernández y Julio Alonso también habían dejado atrás a numerosos adversarios y avanzaban en buena forma. En cuanto a Cugniet, se supo que su Ford estaba fallando y que Pinto trataba de ascender las cuestas con enormes dificultades.

OSCAR CRUZA LA FRONTERA

El primer comeptidor en cruzar la frontera chileno-argentina fué el N.o 2, de Oscar Alfredo Gálvez. Al cubrir este tramo, también se supo la noticia de que Juan Gálvez, piloto del N.o 54, se encontraba empantanado y que no conseguía sacar la máquina.

¡GALVEZ, PRIMERO EN LA ETAPA Y EN LA CARRERA!

Desde Catamarca —República Argentina—, se nos informó que a las 15 horas, 33 minutos y 26 segundos pasó en seguro tren el N.o 4, de Oscar Gálvez, quien al completar 10 horas, 32 minutos y 36 segundos de carrera, junto con ocupar el primer puesto en la etapa, también se colocó en la posición de honor del cómputo general de la jornada. El promedio de Gálvez entre Copiapó y Catamarca fué de 76.750 kilómetros por hora, lo que en realidad constituye un record extraordinario y muy difícil de superar.

Después de Oscar Gálvez se controló la pasada del N.o 5, del volante de San Luis, Rosendo Hernández, que hasta ese punto realizaba una performance notable. El tercero en entrar a Catamarca fué el N.o 8, de Esteban Fernandino, y a muy pocos metros de Hernández.

CATAMARCA, Rep. Argentina (Especial).— Los trece primeros coches pasaron por esta ciudad en el orden que se indica: el 4, de Oscar Gálvez; el 5, de Rosendo Hernández; el 8, de Esteban Fernandino; el 10, de Víctor García; el 13, de Daniel Musso; el 12, de Angel Pascuali; el 7, de Ricardo López; el 99, de Eusebio Marcillo; el 11, de Domingo Marimón; el 94, de Pablo Trincavelli; el 23, de Baltasar Alaimo; el 2, de Manuel Fangio, y el 15, de Félix Carlos Heredia.

En esta ciudad no hay noticias de los corredores chilenos. Varios de ellos, como ser Sala, Lancelloti, Alonso, Fernández y Cugniet, habían dejado atrás a Fangio. Sin embargo, éste llegó a Catamarca antes que ellos, luego de haber estado empantanado.

¡LLEGAN A TUCUMAN!

Si en el Paso de San Francisco y en "El Colorado" los competidores encontraron varios grados bajo cero, en Tucumán, en cambio, la temperatura era superior a los 40°. Y no obstante el sol abrazador, desde cinco horas antes de que apareciera el primer coche, virtualmente toda la ciudad se dió cita al lugar designado para la llegada.

La primera máquina en aparecer fué la de Oscar A. Gálvez, signada con el N.o 4, que lo hizo a las 18-33'5". Luego cruzó la meta el N.o 10, de Víctor García, a las 19 horas, 30'8"; en tercer término el N.o 13, de Daniel Musso, a las 19 horas, 38' 28"; en cuarto lugar el N.o 12, de Angel Pascuali, a las 19 horas, 49'32"; en quinto puesto el N.o 5, de Rosendo Hernández, a las 20 horas, 08' 41". Posteriormente se controló la llegada al N.o 7, de Ricardo López, N.o 99, de Eusebio Marcillo y N.o 94 de Pablo Trincavelli.

De acuerdo con este resultado, el Ford N.o 4, de Oscar A. Gálvez, ganó con holgura la etapa y se ha clasificado como virtual vencedor de la Gran Carrera Internacional, ya que acumuló una ventaja lo suficientemente amplia como para poder correr sin arriesgarse inútilmente en las dos jornadas que restan, que se desarrollarán por territorio argentino y en carreteras sin tantos obstáculos como las que salvaron hasta ayer.

¡LOS CHILENOS POR CATAMARCA!

CATAMARCA, Rep. Argentina (Especial).— Se verificó el paso de cinco corredores chilenos por esta ciudad distante a 270 kilómetros de Tucumán y que, con toda seguridad, deberán llegar antes de que se cierre el control de la etapa. El N.o 47 de Joaquín Sala, pasó en 16.o lugar, el N.o 32, de Samuel Lancelotti en 22.o, el N.o 69 de Tito Fernández, en 26.o, el N.o 100, de Julio Alonso, en 31.o y el N.o 85, de Luis Cugniet en 35.o lugar.

En total, pasaron por Catamarca 39 de las 54 máquinas que en la madrugada partieron de Copiapó.

Desde el Paso de San Francisco, no se tienen noticias del auto N.o 30 del volante chileno Exequiel Pinto, que corría en ese tramo en forma por demás dificultosa.

Se estima que los cinco chilenos que dejaron atrás Catamarca llegarán a Tucumán en forma oportuna. Joaquín Sala, especialmente y Tito Fernández, recuperaron varios lugares, mientras que Luis Cugniet, que afrontó numerosos contratiempos, quedó un tanto relegado en el cómputo general.

NO HUBO COMUNICACIONES

Sumamente complicado y hasta si se quiere imposible, resultó, inclusive en la madrugada de hoy, obtener datos relacionados con la carrera en territorio argentino. Por tal causa no conseguimos obtener confirmación oficial —entiéndase bien, oficial—, de la posible llegada de los corredores chilenos a Tucumán, aunque extraoficialmente se anunció que lo habían hecho Joaqun Sala, Tito Fernández y Lancelloti.

OSCAR GALVEZ.—Empuñando el volante de su Ford N.o 4, logró ayer tal ventaja, que ya es difícil que le arrebaten el primer puesto en la Carrera Internacional. En el grabado, aparece en Copiapó minutos antes de subir a su coche para iniciar la jornada más difícil de la prueba donde demostró su pericia y valentía.

Esta es la posición actual

Cumplidas ya cuatro etapas de la Gran Carrera Automovilística Internacional, los puestos principales en el cómputo general, quedan así:

Lugar	Número	Piloto	Coche	Tiempo total
1.o	4	Oscar A. Gálvez	Ford	39 horas, 39', 22" 3/5
2.o	10	Víctor García	Ford	40 horas, 22', 39" 3/5
3.o	5	Rosendo Hernández .. .	Ford	40 horas, 58', 59" 4/5
4.o	12	Angel L. Pascuali	Ford	41 horas, 01', 41" 3/5
5.o	99	Eusebio Marcillo	Chevrolet	41 horas, 02' 16" 2/5
6.o	13	Daniel Musso	Ford	41 horas, 25', 07" 3/5
7.o	94	Pablo Trincavelli	Chevrolet	43 horas, 03', 14" 1/5
8.o	77	Ricardo López	Ford	43 horas, 07', 25" 3/5

Hemos computado solamente hasta el octavo lugar, por carecerse de noticias oficiales de las demás llegadas a Tucumán, término de la cuarta etapa. Quedan aún dos jornadas por disputarse: Tucumán-Resistencia y Resistencia-Luján, con una distancia de 806 y 1.160 kilómetros, respectivamente.

TITO FERNANDEZ. — El esforzado y temerario piloto chileno, quien desde hace mucho tiempo tiene entablado un duelo a muerte con la mala suerte, ayer logró sobreponerse a múltiples contingencias y recuperó varios lugares.

CABOT
BOCINAS DE AIRE
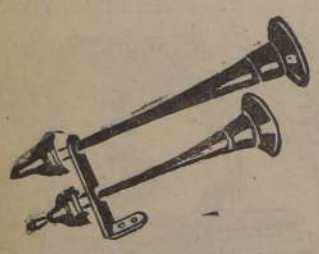
FACILES DE COLOCAR
AMPLIAMENTE
GARANTIDAS
DISTRIBUIDOR EXCLUSIVO
ANTONIO POSTIGO HUERFANOS 880 OF. 221 CAS. 9760

PRESENTACION GIMNASTICA DE 1.600 ESCOLARES EN EL DIA DEL ESTADIO

La Administración del Estadio Nacional ha seguido preocupándose de la organización del espectáculo que hará el domingo 7 de diciembre, con ocasión de celebrar el 9.o aniversario de la inauguración de ese campo.

En efecto, aparte del fútbol, prepara un programa de especial interés, con competencias de atletismo, ciclismo, motociclismo y presentaciones de los grupos gimnásticos de las Escuelas Primarias de Santiago y del conjunto de danza del Liceo N.o 7 de Niñas, éste último que de nuevo interpretará la Danza de las Flores, que tan buen éxito obtuvo.

En las pruebas ciclistas intervendrá el uruguayo Atilio Francois, vicecampeón mundial de velocidad, quien ha sido invitado por las autoridades del Estadio Nacional. El calificado pedalero oriental se enfrentará con los más eficientes valores del ciclismo metropolitano.

En la carrera de motos, se anuncia la participación de Bartolomé Ortiz, que tuvo una destacada actuación en el primer tramo de la carrera internacional de automovilismo. Además, se hallan inscritos Ricardo Ortiz, Fernando Carrasco, Jorge Gutiérrez, Enrique Vanni y Francisco Torres. Vanni venció en la prueba Santiago-San Fernando, realizada a mediados de octubre.

Diariamente, y bajo el control de los profesores de educación física de los distintos planteles de enseñanza primaria, se realizan en el Estadio los ensayos de los grupos gimnásticos, los cuales han alcanzado ya una marcada sincronización en los movimientos. Estos grupos serán integrados por 1.600 escolares.

Asimismo, el cuerpo de danzas del Liceo N.o 7 de Niñas, ha continuado preparándose para su presentación del domingo 7 de diciembre, la cual alcanzará sin duda alguna, el mismo brillo e igual buen éxito de su última actuación.

CAMARA DE DIPUTADOS

CUENTA

Se dió cuenta de:

1.o—Un Mensaje, con el carácter de urgente, y para ser tratado en la actual legislatura extraordinaria de sesiones, con el que se somete a la consideración del Congreso Nacional, un proyecto de ley que autoriza al Presidente de la República para invertir la cantidad de $ 70.000.000 en la prosecución de diversas obras públicas y suplementa algunos ítem del Presupuesto vigente.

Quedó en tabla para calificar su urgencia. Calificada ésta de "simple" se mandó a Comisión de Hacienda.

2.o—Dos oficios de Su Excelencia el Presidente de la República:

Con el primero comunica haber resuelto incluir entre los asuntos de que puede ocuparse el Congreso Nacional, los siguientes proyectos de ley:

El que autoriza a la Corporación de Reconstrucción y Auxilio para invertir $ 3.000.000 en la construcción de un Grupo Escolar en Quines y Yungay, y

El que faculta a la Municipalidad de Río Bueno para aumentar el monto del empréstito autorizado por ley N.o 7.304.

—Se mandaron tener presente y archivar.

Con el segundo, devuelve con observaciones el proyecto de ley aprobado por el Congreso Nacional, que beneficia a don Jorge Urzúa Herrera.

—Quedó en tabla.

3.o—Un oficio del señor Ministro de Relaciones Exteriores con el que se refiere al que se le dirigiera por acuerdo de esta Honorable Cámara, relativo a la aplicación de las medidas de control económico y financiero adoptadas por el Gobierno en cumplimiento de los compromisos internacionales puestos en vigencia en virtud de lo dispuesto en la ley 7.747, como asimismo los antecedentes relativos a la liquidación de los bienes del Eje.

4.o—Un oficio del señor Ministro de Hacienda, quien en virtud de lo dispuesto en la ley 8.732, remite copias de decretos dictados, por los cuales se conceden franquicias aduaneras a diversas industrias para la internación de maquinarias destinadas a nuevas instalaciones de las mismas.

5.o—Cinco oficios del señor Ministro de Obras Públicas y Vías de Comunicación:

Con el primero, se refiere al acuerdo de esta Corporación, relativo a la construcción de un muelle en Pichilemu.

Con los cuatro restantes, contesta los que se le dirigieran a nombre de los señores Diputados que se indican, relativos a las siguientes materias:

Del Honorable señor Santandreu, sobre construcción de un edificio para la Estación ferroviaria de Rengo;

Del Honorable señor Cabrera, sobre necesidades de la provincia de Curicó;

Del Honorable señor García, don Osvaldo sobre destinación de los fondos necesarios para la construcción del camino internacional por Lonquimay, y

Del Honorable señor Loyola, sobre arreglo del puente carretero sobre el río Cholchol, y la construcción del camino de Imperial a Cholchol.

6.o—Un oficio del señor Ministro del Trabajo con el que se refiere al que se le enviara por acuerdo de esta Honorable Cámara, sobre construcción de poblaciones en Arica e Iquique.

7.o—Un oficio del señor Ministro de Salubridad, Previsión y Asistencia Social, con el que contesta el que se le enviara a nombre de los Honorables señores Donoso, Commentz, Prieto y Reyes, acerca de la legalidad del decreto de Interior N.o 3.611, que prorroga por un año la obligación de dar el servicio de aseo a la comuna de Talca, con cargo a la respectiva Municipalidad.

8.o—Dos oficios del señor Secretario General de Gobierno con el que acusa recibo de dos comunicaciones enviadas por esta Honorable Cámara, a Su Excelencia el Presidente de la República.

—Quedaron a disposición de los señores Diputados.

9.o—Tres oficios del Honorable Senado.

Con los dos primeros comunica haber aprobado las observaciones formuladas por Su Excelencia el Presidente de la República, a los siguientes proyectos de ley aprobados por el Congreso Nacional:

El que modifica la distribución de los fondos que la ley 7.552, destinó a la reconstrucción de las provincias de Atacama y Coquimbo, y

El que fija la planta y sueldos del personal del Escalafón Judicial del Trabajo.

—Se mandaron comunicar a Su Excelencia el Presidente de la República los acuerdos adoptados por el Congreso Nacional, y se archivaron los antecedentes.

Con el tercero, manifiesta haber aprobado en los mismos términos en que lo hizo esta Honorable Cámara, el proyecto de ley que fija la planta y sueldos del personal del Departamento de Bienestar Social del Ejército.

—Se mandó comunicar el proyecto respectivo a Su Excelencia el Presidente de la República, y se archivaron los antecedentes.

10.—Una nota del Honorable señor Yrarrázaval, en la que comunica que se ausentará del país por un plazo inferior a 30 días.

—Se mandó tener presente y archivar.

11.—Cinco comunicaciones:

Con la primera, el Honorable señor León, renuncia a su cargo de Consejero representante de la Honorable Cámara, ante el Consejo Nacional de Comercio Exterior.

Quedó en tabla.

Con la segunda, la Dirección General de la Caja de Crédito Popular, en virtud de lo dispuesto en el artículo 20 de la ley N.o 8.918, remite su Presupuesto de Entradas y Gastos y el Plan de Inversiones para 1948, y la planta de su personal.

—Quedó a disposición de los señores Diputados.

Con la tercera, el Comité Nobel del Parlamento noruego envía algunos ejemplares de su circular relativa a la distribución del Premio Nobel de la Paz para el próximo año.

Con la cuarta, el Honorable señor Mahmoud Hafez, Encargado de Negocios del Líbano, agradece a esta Corporación las condolencias enviadas con motivo del fallecimiento del señor Ministro de ese país en Chile.

Con la quinta, el señor Director del Registro Electoral, don Ramón Zañartu, envía 147 ejemplares de los folletos emitidos con los resultados de las elecciones generales de Municipalidades efectuadas en abril del presente año.

—Se mandaron tener presente y archivar.

V.— TEXTO DEL DEBATE

Se abrió la sesión a las 16 horas y 15 minutos.

El señor COLOMA (Presidente).— En nombre de Dios, se abre la sesión.

Acta 17.a, queda aprobada. Acta 18.a, a disposición de los señores Diputados.

Se va a dar la Cuenta.

El señor Secretario da cuenta de los asuntos que han llegado a la Secretaría.

El señor COLOMA (Presidente).— Terminada la Cuenta.

1.— ACUERDOS DE LOS COMITES.

El señor COLOMA (Presidente).— Se va a dar cuenta de diversos acuerdos adoptados por los Comités.

El señor SECRETARIO.— Los Comités Parlamentarios, bajo la presidencia del señor Coloma (Presidente), y con asistencia del señor Pizarro Herrera, por el Comité Liberal; Brañes, Vivanco y Montané, por el Comité Radical; Abarca, por el Comité Comunista, y Durán, don Julio, por el Comité Independiente, adoptaron los siguientes acuerdos:

1.— Suprimir el Orden del Día de la sesión de hoy;

2.— Entrar inmediatamente a los Incidentes, a los cuales se agregaría un turno más destinado al Comité Independiente;

3.— Suprimir la sesión de mañana, miércoles 26.

4.— Autorizar al Presidente de la Cámara para que, en la semana próxima, cite a la Cámara a las sesiones que estime necesarias para ocuparse del proyecto de reforma constitucional actualmente pendiente.

La discusión se someterá al siguiente procedimiento:

a) Conceder 15 minutos a cada Comité para que haga observaciones de carácter general, y

b) En la discusión de los artículos que se sometan a debate, podrán usar de la palabra tres señores diputados de dos opiniones distintas, por espacio de 10 minutos cada uno, procediéndose a votar el artículo al término del último discurso, sin necesidad de que se pida la clausura.

5.— Autorizar al Presidente de la Cámara para que cite a las Comisiones de Relaciones Exteriores, Hacienda y de Economía y Comercio a una sesión especial, con el objeto de oír la exposición que hará el Honorable señor Faivovich sobre la Conferencia de Ginebra.

(Fdos).— **Juan A. Coloma.— Abelardo Pizarro Herrera.— Raúl Brañes.— Alejandro Vivanco.— Carlos Montané.— Humberto Abarca y Julio Durán.**

El señor COLOMA (Presidente).— Si le parece a la Honorable Cámara, se aprobarán los acuerdos de los Comités.

Acordado.

El señor TAPIA.— ¿Y el proyecto de ley de Correos y Telégrafos, señor Presidente?

El señor COLOMA (Presidente).— No está informado por la Comisión de Hacienda, Honorable Diputado.

Si el Ejecutivo no retira la urgencia de este proyecto, habría que citar a la Cámara a una sesión especial.

En este momento no es posible tratarlo, porque no está informado por la Comisión de Hacienda.

El señor ATIENZA.— Desgraciadamente.

2.— DEVOLUCION AL EJECUTIVO DE OBSERVACIONES FORMULADAS FUERA DEL PLAZO CONSTITUCIONAL A UN PROYECTO DE LEY DE INTERES PARTICULAR.

El señor COLOMA (Presidente).— El Ejecutivo ha devuelto con observaciones el proyecto que concede una pensión a don Jorge Urzúa.

El señor ATIENZA.— ¿Al que fué Diputado?

El señor COLOMA (Presidente).— Las observaciones del Ejecutivo han sido formuladas fuera del plazo constitucional.

Si le parece a la Honorable Cámara, se devolverán las observaciones.

Acordado.

3.— RENUNCIA DEL DIPUTADO SEÑOR LEON ECHAIZ COMO REPRESENTANTE DE LA CAMARA ANTE EL CONSEJO NACIONAL DE COMERCIO EXTERIOR.

El señor COLOMA (Presidente).— El Honorable señor León presenta su renuncia al cargo de representante de la Honorable Cámara ante el Consejo Nacional de Comercio Exterior.

El señor ABARCA.— ¿Se podría leer la comunicación, señor Presidente?

El señor COLOMA (Presidente).— Es muy sencilla. Dice así:

"No me es posible atender este cargo por razones de índole particular, lo que me mueve a presentar la renuncia de él.

Agradezco en forma especial a la Honorable Cámara la designación que tuvo a bien hacer en mi persona y le ruego aceptar la renuncia que formulo".

Propongo a la Honorable Cámara que la Corporación se pronuncie sobre esta renuncia en la sesión del martes próximo, después de la Cuenta.

El señor ATIENZA.— Muy bien.

El señor COLOMA (Presidente).— Acordado.

4.— RENUNCIA Y REEMPLAZO DE UN MIEMBRO DE COMISION.

El señor COLOMA (Presidente).— El Honorable señor Oyarzún renuncia a formar parte de la Comisión de Gobierno Interior.

Se propone en su reemplazo al Honorable señor Santandreu.

Si le parece a la Honorable Cámara, se aceptarán la renuncia formulada y el reemplazo propuesto.

El señor ATIENZA.— Con nuestra complacencia.

El señor COLOMA (Presidente).— Acordado.

5.— AUTORIZACION A LA MUNICIPALIDAD DE RIO BUENO PARA CONTRATAR UN EMPRESTITO. PREFERENCIA PARA EL PROYECTO RESPECTIVO.

El señor COLOMA (Presidente).— En conformidad a un acuerdo de la Honorable Corporación, corresponde entrar a la Hora de los Incidentes.

Corresponde el primer turno al Comité Conservador.

El señor ACHARAN ARCE.— ¿Quiere permitirme la palabra, señor Presidente?

El señor COLOMA (Presidente).— Con la venia de la Sala, podría conceder la palabra a Su Señoría.

SESION 19.a EXTRAORDINARIA, EN MARTES 25 DE NOVIEMBRE DE 1947.

PRESIDENCIA DE LOS SEÑORES COLOMA Y ATIENZA

(VERSION OFICIAL)

El señor VIVANCO.— En la Hora de los Incidentes.

El señor COLOMA (Presidente).— No hay acuerdo.

El señor ATIENZA.— Es una lástima.

El señor COLOMA (Presidente).— Tiene la palabra el Comité Conservador.

El señor CONCHA.— Me permitiría solicitar de mis Honorables colegas que alteráramos el orden de los turnos, porque el Honorable señor Coñuepán, que va a usar de la palabra en el tiempo del Comité Conservador, no ha llegado aún a la Sala.

El señor ATIENZA.— No hay ningún inconveniente.

El señor COLOMA (Presidente).— Ofrezco la palabra al Comité Liberal.

El señor ACHARAN ARCE.— Pido la palabra, señor Presidente.

El señor COLOMA (Presidente).— Tiene la palabra el Honorable señor Acharán.

El señor ACHARAN ARCE.— Señor Presidente, yo había pedido la palabra no para referirme exclusivamente a una materia que diga relación con los incidentes, sino para solicitar de la Honorable Cámara tuviera a bien permitir que se tratara un proyecto de ley, de cuya inclusión en la actual convocatoria se ha dado cuenta en la sesión de hoy.

Me refiero, señor Presidente, al proyecto de ley que autoriza a la Municipalidad de Río Bueno para contratar un empréstito hasta la suma de dos millones de pesos.

Quiero rogarle al señor Presidente, se sirva consultar a la Honorable Corporación, si me es permitido distraerla por cinco minutos, a fin de que se acuerde despachar este proyecto, que es sumamente simple y sencillo, en la presente sesión.

El señor YAÑEZ.— ¿Tiene informe?

El señor ACHARAN ARCE.— Sí, señor Diputado.

El señor YAÑEZ.— Tiene suerte Su Señoría.....

—HABLAN VARIOS SEÑORES DIPUTADOS A LA VEZ.

El señor COLOMA (Presidente).— ¡Honorable señor Yáñez!...

Solicito el asentimiento unánime de la Sala para tratar sobre Tabla y despachar en la presente sesión el proyecto que autoriza a la Municipalidad de Río Bueno para contratar un empréstito.

El señor ESCOBAR (Don Andrés).— Que se trate en el tiempo del Comité Liberal.

El señor REYES.— No hay ningún inconveniente.

El señor COLOMA (Presidente).— ¿En el tiempo del Comité Liberal?

El señor ACHARAN ARCE.— Sí, señor Presidente.

El señor PRIETO (Don Camilo).— ¿Está informado ese proyecto?

El señor COLOMA (Presidente).— Sí, Honorable Diputado.

El señor YAÑEZ.— Se puede tratar una vez que haya hecho uso de la palabra el Honorable señor Donoso, que va a ocupar dos minutos.

El señor COLOMA (Presidente).— Si le parece a la Honorable Cámara, así se acordará.

Acordado.

6.— OBRAS DE EMBALSE DE LA LAGUNA DEL MAULE. OFICIO DEL SEÑOR MINISTRO DE OBRAS PUBLICAS Y VIAS DE COMUNICACION AL RESPECTO.

El señor DONOSO.— Pido la palabra, señor Presidente.

El señor COLOMA (Presidente).— Tiene la palabra el Honorable señor Donoso.

El señor DONOSO.— Señor Presidente, yo quería referirme breves minutos a un oficio del Ministerio de Obras Públicas y Vías de Comunicación, referente al embalse de la laguna del Maule, que recibí de la Secretaría de esta Corporación, la semana pasada.

En realidad, señor Presidente, como esta Honorable Corporación sabe, creo que nueve o diez veces, durante el presente año, me he preocupado de esta materia que, como he dicho en esas oportunidades, la considero la más vital que ha podido afectar a las provincias de Talca y de Linares.

Desgraciadamente, señor Presidente, entre la Dirección de Obras Públicas y el Diputado que hable hubo diferencias de criterio para aprobar la bondad de un Convenio celebrado por dicha Dirección de Obras Públicas con la Empresa Nacional de Electricidad, conocida con el nombre de "Endesa". Estas diferencias de criterio, señor Presidente, fueron atendidas por el señor Ministro y fueron debatidas, directamente, con el Jefe del Departamento de Riegos, señor Montalva. Y, precisamente, para evitar mayores retardos en la obra, a pesar de que yo estimo que en el futuro los cálculos de riegos que ha hecho la Dirección de Obras Públicas a este respecto no son exactos, di mi aprobación a dicho convenio, porque consideré que era primordial para las provincias de Talca y de Linares que las obras de embalse se iniciasen.

El señor COLOMA (Presidente).— Honorable señor Atienza, ruego a Su Señoría se sirva pasar a presidir.

El señor ATIENZA.— Con el mayor agrado, señor Presidente.

El señor DONOSO.— Esta es la razón por la que me causó extrañeza recibir el oficio, a que he aludido, la semana pasada. En dicho oficio se manifiesta que el Diputado por Talca, que habla en estos momentos, parece no compartir el interés que tienen los agricultores de esa región respecto a esta obra.

¡Solamente en el presente año me he ocupado de esta materia en las sesiones del 7 de enero; del 4 de febrero; del 10 y del 13 de junio; del 8, del 15, del 16 y del 21 de agosto; del 3 de septiembre y del 14 de octubre!

En todas ellos pedí la iniciación inmediata de los trabajos y solicité datos y documentos respecto de los cuales teníamos informaciones incompletas para la prensa.

Estas repetidas intervenciones mías en esta Honorable Cámara son testimonios más que suficientes para probar mi preocupación por esta materia. Y el propio Ministro de Obras Públicas y el Jefe del Departamento de Riego, en mis conversaciones con ellos, saben que ha sido preocupación primordial de mi parte la iniciación de los trabajos del embalse de la Laguna del Maule.

El señor REYES.—¡Labor que ha sido de todos los parlamentarios de la zona!

El señor DONOSO.—Debo expresar mi protesta, en consecuencia, por el tenor del oficio del Ministerio de Obras Públicas.

Creo que en él se ha faltado a la deferencia que se debe a la investidura parlamentaria.

En cuanto al alcance que ha hecho un Honorable Diputado, en este caso, como en todo lo que se refiere a obras públicas de mi provincia, jamás he querido atribuirme la exclusividad de la preocupación sobre la materia.

Siempre he creído que en lo que dice relación con el progreso regional, todos los parlamentarios debemos trabajar en la mayor armonía, sin arrogarnos unos u otros el haber realizado tal o cual iniciativa.

Era cuanto quería decir, señor Presidente.

El señor ATIENZA (Vicepresidente).— ¿Ha terminad, Su Señoría?

El señor DONOSO.—Sí, señor Presidente.

7.—AUTORIZACION A LA MUNICIPALIDAD DE RIO BUENO PARA CONTRATAR UN EMPRESTITO.

El señor ATIENZA (Vicepresidente).—Conforme al acuerdo tomado hace un momento por la Honorable Corporación, corresponde ocuparse del proyecto a que ha hecho referencia el Honorable señor Acharán Arce.

El señor GODOY.—¿Cuánto tiempo le queda al Comité Liberal?

El señor ATIENZA (Vicepresidente).— Le quedan diez minutos.

Diputado Informante es el Honorable señor González Madariaga.

El señor SECRETARIO.—Dice el proyecto de ley:

"**Artículo 1.o.** — Se faculta a la Municipalidad de Río Bueno para aumentar el empréstito a que fué autorizada por la ley número 7.304, de 9 de octubre de 1942, hasta la suma de $ 2.000.000.

Artículo 2.o. — El financiamiento de esta ampliación se hará: a) con la contribución adicional de un uno por mil anual sobre el avalúo de los bienes raíces de la comuna de Río Bueno, conforme lo establece el artículo 3.o de la ley N.o 7.304, contribución que regirá hasta la total cancelación de la deuda; b) con el 20% del monto del presupuesto ordinario de la Municipalidad de Río Bueno, después de descontar los sueldos y salarios, de conformidad con el artículo 6.o N.o 3 de la ley N.o 8.121 sobre rentas municipales, hasta completar la suma de $ 100.000 anuales, y c) con el producto líquido de los arriendos que produzcan los locales y departamentos del nuevo edificio municipal.

Artículo 3.o.— En todo lo demás, la ampliación del empréstito se regirá por la ley número 7.304, de 9 de octubre de 1947.

Artículo 3.o.— Esta ley regirá desde la fecha de su publicación en el "Diario Oficial".

El señor ATIENZA (Vicepresidente).— En discusión general el proyecto.

Ofrezco la palabra.

El señor ACHARAN ARCE.—Pido la palabra.

El señor GONZALEZ MADARIAGA. — No tengo más que recomendar a la Honorable Cámara se sirva prestar su aprobación a este proyecto, señor Presidente.

El señor ATIENZA (Vicepresidente).—Puede usar de la palabra el Honorable señor Acharán Arce.

El señor ACHARAN ARCE.—Señor Presidente, este proyecto tiene por objeto autorizar a la Municipalidad de Río Bueno para aumentar el empréstito que había colocado, de 800 mil a dos millones de pesos. Dicha Municipalidad ha ocupado ya parte de los 800 mil pesos en la construcción de la obra, y como ésta va a demandar un gasto mucho más crecido, se ha visto en la obligación de solicitar la aprobación legal para contratar un empréstito por una suma mayor.

Dicho empréstito, Honorable Cámara, se servirá con el uno por mil de contribución a los bienes raíces, que produce 170.000 pesos; con un 20 por ciento del total del empréstito ordinario, o sea, 100 mil pesos, y con el producto líquido de los arriendos de locales, que se calcula en 90 mil pesos. En total son 360.800 pesos para servir un empréstito de dos millones.

Como ve la Honorable Cámara, este empréstito se amortizará en poco tiempo. De ahí que me permita solicitar la venia de la Corporación para que se sirva prestarle su aprobación.

El señor SANTANDREU.—Pido la palabra, señor Presidente.

El señor ATIENZA (Vicepresidente).—Tiene la palabra Su Señoría.

El señor SANTANDREU.—En realidad, el proyecto está muy bien estudiado; pero siempre surgen dificultades en su contratación. La única institución que prestaba dinero para estos asuntos era la Caja Nacional de Ahorros y ésta, según acuerdo tomado por su Consejo, solamente puede hacer estos préstamos por un plazo máximo de cinco años, que creo ahora se ha reducido a tres años.

Todos estos proyectos que los parlamentarios tramitamos ante el Congreso con tanto entusiasmo e interés, y en este momento debatimos uno que el Honorable Diputado señor Acharán Arce ha tenido la buena suerte de que sea incluído en la Convocatoria, pasan a ser leyes de la República...

El señor ABARCA.—¡Es que están en el Gobierno!

El señor ATIENZA (Vicepresidente).—¡Honorable señor Abarca!

—HABLAN VARIOS SEÑORES DIPUTADOS A LA VEZ.

El señor ATIENZA (Vicepresidente).—Ruego a los Honorables Diputados se sirvan guardar silencio.

Está con la palabra el Honorable señor Santandreu.

El señor SANTANDREU.—Señor Presidente, decía que con el mejor propósito se tramitan estos proyectos; pero una vez que ellos son leyes de la República, nos encontramos con que no se pueden llevar a la práctica porque no hay quien cubra los empréstitos.

Varias comunas de la provincia que represento han obtenido autorización legal para contratar empréstitos. Así tenemos las Ilustres Municipalidades de Doñihue, Coltauco y Curicó, para la instalación de luz eléctrica y alumbrado público se les ha autorizado contratar empréstitos por sumas relativamente pequeñas, pero no han podido conseguir que ninguna institución bancaria, ni la Caja Nacional de Ahorros, presten esa dinero, no obstante que va a servir para ejecutar estas obras que son de adelanto local.

La Ilustre Municipalidad de Rengo también ha encontrado dificultades para colocar su empréstito. No quiero obstruir este proyecto; al contrario, quiero ayudarlo, porque sé que el Honorable señor Acharán Arce es un parlamentario que se preocupa mucho por la zona que representa, y, además, porque me lo ha pedido expresamente mi Honorable colega el señor Moyano, autor del proyecto, y que no estaba en la sala al iniciarse la discusión de él, y sólo deseaba dejar constancia de estas circunstancias que hay necesidad de remediarlas.

El señor MOYANO.—Pido la palabra, señor Presidente.

El señor ROSALES.—Pido la palabra, señor Presidente.

El señor ATIENZA (Vicepresidente).—Tiene la palabra el Honorable señor Moyano; a continuación, el Honorable señor Rosales.

El señor MOYANO.—Señor Presidente, después de las palabras pronunciadas por el Honorable señor Santandreu, muy poco me queda por decir, sino rogar a la Honorable Cámara se sirva prestar su aprobación a este proyecto.

El pueblo de Río Bueno es uno de los más progresistas de la provincia que tengo la honra de representar en esta Honorable Cámara, y su Municipalidad, deseosa de cooperar al progreso local en que están empeñados sus habitantes, ha proyectado la construcción de un edificio para instalar allí las oficinas de la Municipalidad y las oficinas públicas. Piensa, también, destinar parte del edificio a departamentos de renta.

Primitivamente se acordó autorizarla para contratar un empréstito por la suma de 800 mil pesos, que resultó insuficiente y, a iniciativa del Diputado que habla, se ha tramitado este proyecto que aumenta este empréstito en $ 1.200.000, a fin de continuar la construcción del edificio. Los beneficios que recibirá la ciudad de Río Bueno con la terminación de esta obra son muy considerables y vienen a ser una especie de premio para la labor progresista que realizan sus habitantes. Ruego, pues, a la Honorable Cámara que tenga a bien prestarle su aprobación a este proyecto de ley.

Nada más, señor Presidente.

El señor ATIENZA (Vicepresidente).—¿Ha terminado el Honorable señor Santandreu?

El señor SANTANDREU.— Sí, señor Presidente.

El señor ATIENZA (Vicepresidente).—Tiene la palabra el Honorable señor Rosales.

El señor ROSALES.— Señor Presidente, los diputados comunistas no podríamos oponernos al despacho de este proyecto, puesto que él tiende a fomentar el progreso de una importante comuna del país. Pero queremos dejar constancia de que nos llama profundamente la atención que, antes de incluir este proyecto en la Convocatoria, no se haya hecho lo mismo con otros proyectos que tratan de problemas cuya solución reclaman todo el país, especialmente la clase obrera y trabajadora.

Así, por ejemplo, es raro que el Gobierno no haya tomado hasta este momento ninguna iniciativa para incluir en la Convocatoria, proyectos tan trascendentales como los que reforman las Leyes 4.054 y 4.055 y el que conceda a los obreros desahucio de un mes de sueldo por cada año de servicios.

Tampoco ha tomado iniciativa alguna con respecto a los proyectos que legislan sobre la vivienda campesina y sobre los salarios que se pagan en los campos, que fueron enviados al Parlamento después de que éste aprobó aquella ley esclavista por la cual prácticamente se impide la sindicación campesina.

Así como éstas, señor Presidente, hay otras muchas materias de enorme importancia y trascendencia y que reclaman urgente solución.

Debo declarar que, por mi parte, soy muy escéptico en lo que se refiere a la efectividad de este proyecto para obtener la contratación del empréstito de que trata.

Hace más o menos un año y medio...

El señor ATIENZA (Vicepresidente).—Perdóneme, Honorable Diputado, ha terminado el tiempo del Comité Liberal.

El señor ACHARAN ARCE.— ¿No se podría prorrogar, señor Presidente?

El señor ATIENZA (Vicepresidente).— Solicito el asentimiento unánime de la Corporación para prorrogar el tiempo del Comité Liberal.

Varios señores DIPUTADOS. — No, señor Presidente.

El señor ATIENZA (Vicepresidente).— No hay acuerdo.

El señor ATIENZA (Vicepresidente).— Corresponde el turno siguiente al Comité Radical.

Ofrezco la palabra.

El señor GONZALEZ MADARIAGA.— Pido la palabra, señor Presidente.

El señor MOYANO.— Pido la palabra.

El señor HOLZAPFEL.— Pido la palabra.

El señor ATIENZA (Vicepresidente).—Tiene la palabra el Honorable señor González Madariaga, y, a continuación los Honorables señores Moyano y Holzapfel.

El señor MOYANO.— Señor Presidente, con la venia del Honorable señor González Madariaga, deseo agregar algunas palabras a lo que ya he manifestado.

El señor ATIENZA (Vicepresidente).— Tiene la palabra Su Señoría.

El señor MOYANO.— Sólo deseo solicitar, señor Presidente, que se continúe tratando el proyecto anterior, cuyo despacho no ofrecerá ningún inconveniente.

En consecuencia, ruego a Su Señoría, se sirva recabar el asentimiento de la Honorable Cámara para continuar tratando sobre tabla y dentro del tiempo del Comité Radical, este proyecto que beneficiará positivamente a la importante zona del país que represento en esta Honorable Cámara.

El señor ATIENZA (Vicepresidente).— Solicito el asentimiento de la Corporación para continuar tratando sobre tabla el proyecto a que se ha referido el Honorable señor Moyano, dentro del tiempo del Comité Radical.

Varios señores DIPUTADOS. — ¿De qué proyecto se trata, señor Presidente?

El señor ATIENZA (Vicepresidente).— Del proyecto que autoriza a la Municipalidad de Río Bueno, para contratar un empréstito.

Varios señores DIPUTADOS. — No, señor Presidente.

El señor ATIENZA (Vicepresidente).— No hay acuerdo.

8.—LA PRODUCCION DE PAPAS EN CHILE Y SU EXPORTACION.

El señor ATIENZA (Vicepresidente).— Tiene

de usar de la palabra el Honorable señor Madariaga.

El señor GONZALEZ MADARIAGA.— Señor Presidente, deseo referirme a una materia que debiera tener significación nacional. Hace pocos días ha llegado a Montevideo el vapor de la línea noruega "Baatan", que transportaba seis mil toneladas de papas, embarcadas en el puerto dinamarqués de Aarhus.

Por otra parte, no hace mucho tiempo, la prensa registraba una información, que tengo aquí a mano, cuyos titulares decían lo que sigue.

"Argentina compra papas en Freehold".

Y en los detalles se daba cuenta de que se había celebrado un contrato por parte de Argentina, por el que adquiría el noventa por ciento de la producción de papas del Condado de Monmouth, Estado de New Jersey. Y se atendía este despacho con tal celeridad que ocupaban noventa vagones de ferrocarril en un sólo día.

Quiero traer a colación estas cosas porque, en el fondo, resultan denigrantes para la dirección de los negocios agrícolas de nuestro país.

El Diputado que habla, en más de una ocasión, ha demandado la atención de esta Honorable Cámara hacia este problema, y recuerdo que resumí diversas observaciones en un discurso que pronuncié en noviembre del año pasado en esta Honorable Cámara.

Represento, señor Presidente, una zona esencialmente productora de este tubérculo, y no puedo dejar pasar por alto estos hechos sin formular un comentario.

Además, me parece oportuno porque nos encontramos frente a un problema de divisas, a una guerra de divisas.

VARIOS SEÑORES DIPUTADOS. — ¿Otra guerra?

El señor GONZALEZ MADARIAGA. — Sí, otra guerra, pero guerra de esfuerzos para obtener los cambios que el país necesita para la adquisición de materias primas.

El señor GODOY.— Mambrú se fué a la guerra, señor Diputado.

El señor GONZALEZ MADARIAGA.— Recuerdo que en mi discurso de noviembre que ahora comento, sostenía lo que es público y notorio: que la papa es originaria de Chile, que los científicos, los hombres de estudio que han estado buscando el modo de obtener un mejoramiento mediante el cruzamiento de algunas plantas, para llegar a un producto extraordinario o de condiciones especiales, han venido a Chile buscando la planta originaria.

La papa fué exportada a Europa y la exportación permitió ponerle término a las hambrunas que en aquel continente solían producirse periódicamente.

Ahora, en los tiempos que corren, lo digo no sin cierta amargura, y en todo caso con asombro, pueblos vecinos al nuestro se ven en el trance de importar la papa del continente europeo, siendo que Chile la produce a lo largo de todo su territorio. En estas circunstancias resulta un sarcasmo declarar que la papa es producida desde el Norte Chico hasta Magallanes; repito, que resulta un sarcasmo afirmar que el país pasa ocho o nueve meses consecutivos cosechando papas, y que, a pesar de esto, las estadísticas registran que el índice de nuestro consumo está por debajo de muchos países, algunos de superior cultura que el nuestro, como ocurre con los europeos.

En mi discurso aludido hacía notar también que, siendo la papa, como lo demuestran las citas que señalé, un producto de consumo y de exportación, entre los años 1933 y 1943, habíamos producido cincuenta millones setecientos y tantos miles de quintales métricos, y la exportación había sido sólo de 56 centésimas por ciento.

Esto comprueba la necesidad que hay de tomar alguna medida para facilitar la regulación de este mercado. Recomendaba, en aquella época, señor Presidente, la conveniencia de instalar algunas plantas genéticas, que el propio Plan Agrícola ha considerado como indispensables para llegar a obtener, por selección, un tipo de exportación que permita unificar los esfuerzos y sacar provecho de ellos; pero ocurre que en Chiloé no se ha dado paso alguno serio hasta la fecha.

Recomendaba también hacer instalaciones de plantas deshidratadoras para ponerse a cubierto de los casos de sobreproducción.

Decía, señor Presidente, que bastaba recorrer las estadísticas de consumo y de producción del país para ver la necesidad de instalar en Chiloé una planta deshidratadora. Con relación a este punto hice algunas observaciones en el discurso a que me he referido, y si las leyera, no podría dejar de hacerlo sin cierta sorna, porque lo que entonces sostuve y me parecía paradojal, era que este problema no hubiera tenido solución hasta el año 1946, después que habían intervenido diversas reparticiones con informes favorables, y vamos ahora finalizando el año 47 y ocurre que no se ha tomado ninguna medida todavía.

El señor YAÑEZ.— ¡Es extraño, estando Su Señoría en el Gobierno!

Un señor DIPUTADO.— ¡Y Su Señoría también!

El señor ATIENZA (Vicepresidente).— ¡Honorable señor Yañez!

El señor YAÑEZ.— Señor Presidente, he dicho esto con la venia del Honorable señor González Madariaga.

El señor ATIENZA (Vicepresidente).— Su Señoría no está con el uso de la palabra.

El señor YAÑEZ.— ¡Si ya lo sé!

El señor GONZALEZ MADARIAGA.— Señor Presidente, el estudio de la instalación de una planta deshidratadora, fué considerado conveniente por las diversas reparticiones del Estado, y todas, absolutamente todas, desde el Ministerio de Agricultura hasta la Corporación de Fomento, se expresaron favorablemente respecto de esta materia; pero unas y otras reparticiones se han venido entregando la carpeta de este asunto, y es el caso que hasta este momento no hay una resolución.

Deseo, señor Presidente, que las observaciones que he formulado acerca de las importaciones hechas por países como Argentina y Uruguay de productos procedentes de los Estados Unidos de Norteamérica y de Dinamarca, productos que debíamos satisfacer nosotros en primera escala, porque somos esencialmente productores de estas materias, nos sirvan de lección. No es posible, señor Presidente, sin que se sonroje el rostro de las personas que tienen autoridad en la conducción de los negocios del Estado en esta materia, que se sigan desentendiendo de estas cosas.

Yo sé que S. E. el Presidente de la República, y lo sabe también el país, ha estado preocupado en buscar la manera de abaratar el costo de la vida y que hace toda clase de esfuerzos para colocar en un plano de real actividad este problema de la producción.

—HABLAN VARIOS SEÑORES DIPUTADOS A LA VEZ.

El señor GONZALEZ MADARIAGA.— En consecuencia, solicito que por medio de la Secretaría de Estado correspondiente, se le envíen estos documentos, para que se imponga de ellos y se adopten las medidas que sean convenientes para colocar la producción de este capítulo en el plano que el Diputado que habla y el interés nacional lo aconsejan.

He terminado, señor Presidente.

9.—PREFERENCIA PARA USAR DE LA PALABRA.

El señor HOLZAPFEL.— Pido la palabra, señor Presidente.

El señor ATIENZA (Vicepresidente).— Tiene la palabra el Honorable señor Holzapfel.

El señor HOLZAPFEL.— Desearía, señor Presidente, solicitar la venia de la Honorable Cámara para formular algunas observaciones que me ha merecido el reciente viaje que he realizado a Europa.

El señor YAÑEZ.— Todas las que quiera.

El señor HOLZAPFEL.— No serán más allá de 10 ó 15 los minutos que distraeré a mis Honorables colegas...

El señor GONZALEZ MADARIAGA.— No hay ningún inconveniente.

El señor ATIENZA (Vicepresidente).— ¿Cuánto tiempo necesitaría Su Señoría para desarrollar sus observaciones?

El señor HOLZAPFEL.— Fuera del tiempo que le quedaba a nuestro Comité, necesito unos 10 ó 15 minutos, señor Presidente.

El señor ATIENZA (Vicepresidente).— Solicito el asentimiento de la Honorable Cámara para conceder la palabra al Honorable señor Holzapfel, por el tiempo que acaba de indicar.

Acordado.

10.—PETICION PARA INCLUIR EN LA CONVOCATORIA UN PROYECTO DE LEY.

El señor GONZALEZ MADARIAGA.— Señor Presidente, con la venia del Honorable colega señor Holzapfel, quiero hacer una petición.

La Honorable Cámara, acaba de imponerse de que un proyecto de ley ha sido incluído en la Convocatoria a sesiones, extraordinarias del Congreso. Como veo que también van a ser incluídos en ella otros proyectos, yo desearía, señor Presidente, en la forma urgente que sea posible, solicitar la inclusión en esta Convocatoria del proyecto de ley que dice relación con los Oficiales Civiles Adjuntos.

Hay empleados en este servicio, señor Presidente, que están más de seis meses sin pago, sin recibir el menor emolumento.

El problema de este personal no puede tener término mientras el Congreso Nacional no despache esta ley. Este proyecto está detenido en el Honorable Senado, y mientras no sea él incluído en la actual convocatoria, no podrá ser tratado.

El señor UNDURRAGA.— ¿Me permite, señor Presidente?

El señor ATIENZA (Vicepresidente).— Tiene la palabra el Honorable señor Undurraga.

El señor UNDURRAGA.— Creo que sería interesante, señor Presidente, que se diera nuevamente lectura a una respuesta del Ejecutivo que incide en una petición del Honorable señor Reyes de inclusión de un proyecto en la convocatoria.

El señor GONZALEZ MADARIAGA.— El Honorable colega no se ha impuesto de que se acaba de obtener la inclusión de un proyecto de ley que autoriza un empréstito a una Municipalidad.

El señor ATIENZA (Vicepresidente).— Solicito el asentimiento de la Honorable Cámara para proceder en la forma indicada por el Honorable señor González Madariaga; o sea, para solicitar del Ejecutivo la inclusión en la convocatoria del proyecto a que se ha referido Su Señoría.

Acordado.

11.— IMPRESIONES DE UN VIAJE POR EUROPA.

El señor ATIENZA (Vicepresidente).— Tiene la palabra el Honorable señor Holzapfel.

El señor HOLZAPFEL.— Me ha tocado en suerte hacer un recorrido por diversos países de América y de Europa, viaje que he realizado por mi libre y espontánea voluntad, sin llevar representación oficial de ninguna naturaleza y con la ayuda de mis familiares y amigos. He llegado contento y satisfecho, por haber logrado realizar una antigua aspiración de mi espíritu. En consecuencia, las observaciones que voy a formular ante la Honorable Cámara, no son producto de resquemores o molestias que pudieron producirse durante el recorrido, sino que son la estimación elevada y sincera que, como chileno, y en atención a la investidura que tengo, creo de mi deber formular ante mis Honorables colegas.

Aprovechando el viaje que realizaba el Transporte de la Armada Nacional, "Presidente Errázuriz", solicité y obtuve del Supremo Gobierno mi inclusión entre los civiles que viajaron en dicho buque, pagando la suma correspondiente de rancho y alimentación. Dicho transporte, acaba de poner término a su misión, repatriando al país a más de 300 chilenos que se encontraban en Alemania. Pero yo no he regresado en él, sino que lo he hecho por la vía aérea, y en este punto debo expresar mis agradecimientos a mi estimado amigo y Presidente de esta Honorable Cámara, don Juan Antonio Coloma, por haber autorizado el pago de mi regreso con cargo a mi dieta.

El viaje del citado barco, estuvo en preparación durante largos meses y después de varias postergaciones de su partida, logramos hacernos a la mar el 25 de julio último. A poco andar, se produjo una epidemia de tifus a bordo y fueron cayendo a la enfermería diversos tripulantes, marineros, suboficiales y guardiamarinas, que en total sumaron 14. Recalamos en Talara para ver la posibilidad de dejar en el Hospital de ese pueblo a nuestros enfermos, pero la Superioridad de la Armada y las autoridades sanitarias dispusieron el regreso a Iquique.

Consigno estos datos informativos para deducir las deficientes condiciones sanitarias en que fué despachado. A pesar de las diversas postergaciones sufridas, no se apertrechó debidamente y fué así como hubo de solicitarse en el Hospital de Talara las vacunas antitíficas y antivariólicas, que por falta de presupuesto no se llevaban en el buque.

Diversos médicos que como pasajeros viajaban en el "Presidente Errázuriz", como los doctores Arias, Rayo, Ferrada y Vila, estuvieron en todo momento coadyuvando con el médico de a bordo a combatir la epidemia, labor que es digna de mención, y yo cumplo con el deber de destacarla.

A pesar de que el buque debía regresar con una elevada cantidad de pasajeros, no se le había dotado, pues, de elementos sanitarios indispensables y ni siquiera se había incluído a una enfermera sanitaria para la atención de las mujeres y los niños que llegaron. Después de una larga permanencia en Iquique, continuamos nuestro viaje, pasando por Panamá, Las Azores, España, Inglaterra y Francia, donde desembarqué. Hasta tocar tierra francesa, hemos demorado 56 días, o sea, poco menos que lo que puso Cristóbal Colón en su viaje para descubrir América.

Aunque siempre he tenido un alto concepto de nuestros marinos, no puedo dejar de expresar mi desagrado por el comportamiento que se tuvo para con los civiles que viajamos en dicho buque y formular otras observaciones que deben conocer las autoridades correspondientes, para que en futuras misiones de la naturaleza de la que se acaba de cumplir, no vuelvan a repetirse.

El señor ABARCA.— De eso deberían tomar nota los Honorables Diputados.

El señor GODOY.— Podría repetirse eso, señor Presidente.

El señor ATIENZA (Vicepresidente).— Honorable señor Godoy, ruego a Su Señoría se sirva guardar silencio.

El señor HOLZAPFEL.— No puedo dejar de anotar algunos hechos que me llamaron la atención en este viaje.

El financiamiento se hizo sólo a base del producto de los pasajes contratados, en circunstancias que hacía largos años que no viajaba un buque chileno por aguas de Europa, y baste citar que de la dotación de oficiales del barco, sólo dos conocían ese continente.

Hacía 20 o 30 años, por ejemplo, que no llegaba un buque chileno a las Islas Azores; y a Inglaterra, desde el año 1932, no llegaba un barco de nuestra Armada Nacional. Entregada como fué la misión a un distinguido marino, el Comandante señor Fragert, la nave fué dirigida en todo momento por la Dirección de la Armada, que controló y daba diariamente las órdenes sobre el viaje, que se realizó, como dije, en deficientes condiciones de andar, pues gran parte del recorrido lo hacíamos a 8 o 10 millas por hora, en circunstancias que puede desarrollar 18 o 20 nudos. El regreso lo ha demostrado, ya que emplearon en la travesía sólo 24 días, en circunstancias que la legada a Hamburgo demoró más de 70 días, si bien es cierto, deteniéndose en diversos países.

Yo tengo que expresar, además, que tal vez por falta de presupuesto, no se tuvo la atención que merecían los civiles que viajamos a bordo y espero que en futuras misiones se subsanen los diversos inconvenientes que, por no cansar a la Honorable Cámara no doy a conocer.

Quiero sí expresar, señor Presidente, interpretando en este punto el sentimiento casi unánime, por no decir unánime de los civiles, entre los cuales iban distinguidos profesionales, artistas y periodistas, que únicamente tuvimos atención de parte de la suboficialidad del barco, que en todo momento estuvo atenta para evitar y suavizarnos las durezas de la travesía, y para hacernos un poco más agradable este largo viaje.

El señor GODOY.— Una especie de campo de concentración flotante.

El señor ATIENZA (Vicepresidente).— ¡Honorable señor Godoy!...

El señor GODOY.— Una especie de Pisagua flotante.

El señor ATIENZA (Vicepresidente).— Honorable señor Godoy, ruego a Su Señoría se sirva guardar silencio.

El señor HOLZAPFEL.— De las impresiones de nuestro viaje, quiero destacar especialmente el recibimiento de que fuimos objeto en el puerto inglés de Portsmouth, la mayor base naval de ese país, con los honores correspondientes, y donde se nos ubicó frente al Victory, reliquia inglesa, donde murió Nelson, y que hoy, en un dique seco, está transformado en un Museo Naval.

Yo deseo, señor Presidente, que por la importancia de estas misiones, en parte de confraternidad, de estudio y de utilidad práctica, se les preste la atención debida y puedan cumplirse en mejor forma y con mayor provecho para los hombres que visten el uniforme de la Marina de Guerra.

Seguramente, señor Presidente, uno de los problemas que tendrá que afrontar este Gobierno ha de ser el de la inmigración, pues antes de partir supe que existía una Comisión que está estudiando los medios y la forma de traer a nuestro país a técnicos, obreros agrícolas, obreros especializados, que pueden contribuir al incremento de nuestra industria y de nuestra producción. Se trata de traer, en especial, a los técnicos necesarios para que nuestras actividades industriales puedan derrollarse aún en mejor forma.

Debo anotar que en España Francia e Italia se mira a América y, en especial a Chile con enorme interés y son muchos los técnicos y hombres de trabajo que concurren a nuestros consulados en demanda de una autorización para venir a radicarse en nuestro suelo. Yo espero que la Comisión que tiene a su cargo el estudio de este problema, pueda, cuanto antes, dar un informe definitivo y proceder a tomar las medidas para su realización.

Ahora, señor Presidente, paso a referirme a otro orden de materias relacionadas con mis impresiones sobre los países recorridos. Nuestro viaje nos permitió conocer, en nuestra breve permanencia, algunos hechos dignos de anotarse.

Así, por ejemplo, hemos visto al pueblo inglés haciendo enormes esfuerzos por reponerse después de soportar largos años de cruenta guerra. Su hermosa capital y el puerto visitado de Portsmouth, demuestran al viajero los destrozos materiales sufridos y sus habitantes están hoy sometidos a un estricto racionamiento en todo orden de cosas: alimentación, vestuario y viviendas. Esto hace pensar que este pueblo sabrá levantarse lenta, pero seguramente, al nivel que le corresponde, de potencia de primera magnitud en el orden económico. En su capital, con más de diez millones de habitantes, que de día es un hervidero humano, a las once de la noche, en todo los sectores, reina tranquilidad y calma. Es verdaderamente admirable el pueblo inglés.

Tanto en Inglaterra, como en los demás países visitados, —Francia, Suiza e Italia,— que han sufrido las consecuencias de la guerra, es fácil observar, en todos los sectores, un sentimiento antibélico formidable.

Tuve oportunidad de visitar el campamento de prisioneros alemanes en el campo, en las cercanías de Portsmouth, y pude observar el cariño y respeto que se tiene por nuestro país, al saludarnos cordialmente al ver colocada nuestra bandera en el automóvil en que viajábamos. Se encuentran en relativa libertad y pueden trabajar libremente. No existe odio en contra ellos y, últimamente, se ha autorizado el matrimonio con mujeres inglesas. Son muchos miles los que aún existen en territorio inglés.

Contrariamente a lo que se piensa en nuestro país, traigo la impresión de que el fantasma de la guerra no está cercano. En todos los países visitados, nadie quiere oir hablar de un nuevo conflicto y todos sus Gobiernos realizan esfuerzos por llegar a un entendimiento y alejar definitivamente al flagelo de la guerra.

Y este problema no tan sólo de los Gobiernos, sino desde la prensa, el cine y teatro se dan argumentos para combatirlo. Tuve oportunidad de conocer varias películas y piezas teatrales que tienen gran éxito en las capitales visitadas.

Por eso, señor Presidente, fué triste para nosotros los chilenos al tener conocimiento, en tierra extranjera, de la resolución de nuestro Gobierno al disponer el rompimiento de nuestras relaciones internacionales con las potencias eslavas, la Unión Soviética, Checoeslovaquia y Yugoeslavia. A nuestro país, amante de la paz, lo vemos hoy colocado en una situación desmedrada, que yo califico como un retroceso en el orden internacional y, más todavía, se ha procedido en contra de la opinión de nuestro pueblo al violar disposiciones tomadas en convenciones de nuestro partido y de las Izquierdas, que aspiran al mantenimiento de la paz mundial, al fortalecimiento de la Organización de las Naciones Unidas y de las relaciones con todos los Estados democráticos del mundo, para establecer, en definitiva, una política de Buena Vecindad, como medio de obtener la cooperación y bienestar de los Estados.

Especialmente, es necesario proceder de acuerdo con los países latinoamericanos, como una manera de coordinar la economía de nuestros países. Y vemos, señor Presidente, que sólo Chile y Brasil tomaron resoluciones en el orden de romper sus relaciones con dichos países. Seguramente las demás naciones que mantienen sus misiones diplomáticas, como Argentina, Uruguay, Colombia, Venezuela, etcétera, no fueron oportunamente consultadas.

Debo hacer notar, y ésta es una apreciación personal, que nuestra actitud ha debido producir desagrado ante nuestros vecinos de allende Los Andes, al tomar la grave resolución en concordancia únicamente con el Brasil. La exposición hecha por el Supremo Gobierno, al tomar las medidas que comento, no me ha producido el convencimiento de que nuestro país debía tomar tan extrema resolución y, sobre todo, teniendo como tiene las herramientas necesarias para aplicar todas las medidas a aquellos personeros extranjeros que traten de provocar disturbios en nuestro suelo, obedeciendo, como se dice, a consignas extranjeras. Yo debo lamentar la resolución tomada y espero que estos errores puedan superarse en tiempo no lejano.

En este orden de materias, quiero también, Honorable Cámara, hacer una breve referencia a la impresión formada sobre nuestras Embajadas en las principales capitales del mundo: Londres y París.

Estimo que ambas no están colocadas en el plano que les corresponde, dado el momento político e internacional que vivimos. Constaté personalmente el malestar que experimentan nuestros compatriotas allí radicados o de paso cuando por algún motivo deben recurrir a nuestros representantes. No son atendidos con ninguna cordialidad y, por el contrario, se siente molestia cuando llega algún chileno a esas oficinas. Especialmente en Francia, donde nuestra Embajada ocupa un enorme local muy bien ubicado, se es recibido desagradablemente desde la puerta de entrada de las oficinas. Se recorren diversas oficinas en demanda de alguna persona a quien formularle alguna pregunta, y si no se encuentra a algún funcionario, hay que hacer largas esperas o volver en una nueva oportunidad para ver si se anda con más suerte. Mi impresión es que no hay la debida concordancia y armonía entre los diversos funcionarios, empleados, consejeros y el señor Embajador.

Tal vez esto se deba, lo que es contrario a las buenas prácticas, a que hay diversos grandes señores que desempeñan ad honores sus cargos.

Tuve oportunidad de conocer a un señor Consejero, presentado por el propio Embajador, a quien creía francés que desempeña su cargo en París, y que hace más de 30 años que no viene a Chile. No quiero, por respeto a la Honorable Cámara, dar a conocer una serie de detalles de que fuí informado por diversos amigos sobre el comportamiento de varios funcionarios de nuestra Embajada y de la ninguna atención que se les presta. Yo no sé, tampoco, si los sueldos de que disfrutan nuestros diplomáticos son tan exiguos o no disponen para gastos de representación que les impidan recordar el nombre de Chile, en su día máximo, el 18 de Septiembre, ya que en París esta fecha pasó inadvertida, y en nuestro local en Francia, sus oficinas para recibir a la colonia chilena permanecieron cerradas, pues el señor Embajador salió de vacaciones ese día.

Hay otros detalles que tuve oportunidad de conocer en otros puntos, sobre las hazañas de algunos de nuestros representantes y que hoy, trasladados a otros países, siguen contando con la confianza del Gobierno en circunstancias que debieran estar en otros puntos más resguardados.

Para aquellos que siempre culpan a mi partido de tener monopolizada toda la Administración Pública, debo decirles que no tuve la suerte de encontrarme en las misiones citadas con ningún correligionario inscrito en las Asambleas Radicales. Bien valdría la pena, Honorable Cámara, por el prestigio de nuestro país, ya que además de conocer la opinión de los compatriotas radicados en París, tuve oportunidad de relacionarme con otros sectores de la opinión pública, como son los periodistas, que me dieron a conocer también su opinión desfavorable a nuestra representación diplomática.

El Gobierno debiera disponer una reorganización o enviar en visita extraordinaria a algún alto personero para que conozca en detalle las apreciaciones que formulo que, en mi concepto, son de gravedad para nuestro prestigio internacional.

El señor REYES.—¿No supo esas cosas el Honorable señor Julliet, cuando fué Ministro de Relaciones Exteriores?

El señor HOLZAPFEL.—Contrariamente a lo que ocurre...

El señor ATIENZA (Vicepresidente).— ¿Me permite, Honorable Diputado?

Ha terminado el tiempo que la Honorable Cámara había concedido a Su Señoría.

El señor HOLZAPFEL.—Creo que necesitaría cinco minutos para terminar, señor Presidente.

El señor ATIENZA (Vicepresidente).—Solicito el asentimiento de la Sala para prorrogarle el tiempo al Honorable Diputado por cinco minutos más.

Acordado.

Puede continuar Su Señoría.

El señor HOLZAPFEL.— Contrariamente a lo que ocurre en Londres y París, nuestra opinión cambia visitando Suiza, Italia y el propio Vaticano, donde encontramos calor de amigos y en especial de chilenos; y creo no equivocarme al expresar que, para los que allí viven o están de paso, nuestros representantes experimentan verdadera alegría y satisfacción al proporcionar a todos los que allí llegan o pasan, sean moros o cristianos, sus mejores atenciones. Por mi parte, debo a ellos mi reconocimiento.

No quisiera terminar estas modestas observaciones, Honorable Cámara, sin reiterar la satisfacción experimentada al recorrer otros países, conocer otras razas, otros idiomas, otra psicología y mirar desde lejos a nuestra patria, para verla grande y llena de posibilidades en un futuro no lejano; y este viaje que lo he realizado haciendo grandes esfuerzos personales, desearía que la mayor parte de nuestros Honorables colegas pudieran llevarlo a cabo. Para esto, sería conveniente que la propia Cámara dispusiera de algunos medios que permitieran llevar a la práctica esta idea. Yo la dejo insinuada, porque no quisiera que, en futuras oportunidades se esté hiriendo a algunos colegas que han tenido la suerte de salir del país, y que han cumplido sus misiones especiales con la altura y el honor que, como chilenos y diputados, corresponde. Ojalá sea, en consecuencia, con propios recursos cómo puedan costearse estos viajes, buscando la fórmula que permita a los diputados realizar con tranquilidad y libre de penurias una de las grandes satisfacciones de la vida. En apoyo de esta idea debo recordar que las diversas misiones que hemos recibido de colegas parlamentarios de otros países, vienen con sus gastos pagados con fondos del propio parlamento que representan.

Debo anotar un hecho que me llenó de íntima satisfacción, como diputado de mi patria.

Tuve interés en presenciar los últimos acontecimientos que se desarrollaban en la Asamblea Nacional francesa, al presentarse el voto de censura al Gabinete presidido por Ramadier, que acaba de renunciar; y como no llevaba misión alguna, no solicité ser recibido por intermedio de nuestra Embajada, como indica el protocolo, y concurrí a la Cámara, que ya estaba en sesión, anunciándome al Secretario de la Corporación, quien me hizo recibir por uno de sus funcionarios. Al saber que era diputado chileno y expresarle mi deseo de presenciar el debate, tuvo expresiones cordiales para nuestro parlamento y nuestro país, y a pesar de que el recinto estaba repleto, tanto en tribuna como galerías, y en la calle había un público enorme que no pudo entrar, se me instaló en el palco de los ministros y ex ministros, desde donde tuve la satisfacción de escuchar el interesante debate promovido, y, a la sesión siguiente, conocer el resultado de la votación después de los fundamentos de las posiciones de los diversos partidos políticos que forman la Cámara francesa.

Al observar el desarrollo de la sesión, que tuvo momentos tan violentos como los que ocurren en nuestro recinto, y donde su Presidente, el señor Eduardo Herriot, una de las primeras figuras de la política francesa, con su calma y habilidad, y que a pesar de sus años y su enfermedad, dirigía el debate, yo pensaba, Honorable Cámara, que tal vez será nuevamente Francia, con su madurez política, — porque no se puede negar que allí existe una verdadera democracia —, la que ha de señalar al mundo la nueva ruta a seguir en este momento en que se debate y desata la guerra santa al Comunismo en todos los países del mundo. Ha de ser, pues, Francia, que ostenta en todos sus edificios públicos y están grabadas indeleblemente en el corazón de todos los franceses los principios proclamados por la revolución que se sintetizan en las palabras Libertad, Igualdad y Fraternidad, la que ha de señalar al mundo un nuevo camino en esta etapa crucial porque atraviesa la Humanidad y que nuestro Chile, como lo hiciera otrora, fije su mirada hacia pueblos y naciones que tienen un pasado histórico y saben del respeto que se debe a la personalidad humana, para que no tengamos más tarde que arrepentirnos de haber obrado mal cuando tengamos que rendir cuenta de nuestros mandatos al pueblo soberano que sabrá juzgar, debidamente, a aquéllos que han traicionado sus más caras aspiraciones.

He dicho.

12.—AGREGACION DE UN PROYECTO DE LEY A LA CUENTA DE LA PRESENTE SESION Y CALIFICACION DE SU URGENCIA.

El señor ATIENZA (Vicepresidente).— Solicito el asentimiento de la Honorable Corporación para agregar a la Cuenta de la sesión de hoy un proyecto que suplementa varios ítem del Presupuesto vigente.

Acordado.

Solicito el asentimiento de la Sala para calificar la urgencia de dicho proyecto.

Acordado.

Si a la Honorable Cámara le parece, se aprobaría la simple urgencia.

Aprobada.

13.—APLICACION AL MAGISTERIO NACIONAL DE LAS FACULTADES EXTRAORDINARIAS CONCEDIDAS ULTIMAMENTE AL EJECUTIVO.

El señor ATIENZA (Vicepresidente).— El turno siguiente corresponde al Comité Comunista.

Ofrezco la palabra.

El señor GODOY.— Pido la palabra.

El señor ATIENZA (Vicepresidente).— Tiene la palabra Su Señoría.

El señor GODOY.— En nombre de los Diputados comunistas, debo ocuparme de un problema grave y desagradable: la persecución, desatada desde el Gobierno, en las últimas semanas, contra el Magisterio Nacional.

De una manera muy reprobable se ha silenciado este aspecto de la represión, ignorando mucha gente la magnitud que ella ha alcanzado.

Con la ayuda de las instituciones del magisterio, se ha podido reconstruir una nómina, todavía incompleta, de profesores perseguidos, presos, relegados, trasladados forzosamente, etcétera; nómina que, sin comentario, damos a conocer a la Honorable Cámara y a la opinión pública.

Profesores relegados en el campo de concentración de Pisagua:

I.—PROFESORES RELEGADOS EN EL CAMPO DE CONCENTRACION DE PISAGUA.

1.— Blanca Sánchez Sagredo, directora de la Escuela N.o 11 de Coronel, 27 años de servicios (Lota); regidora de la Municipalidad de Lota, alcalde en ejercicio durante la huelga del carbón. Fué presa e incomunicada, primero en Concepción, y luego en Santiago; trasladada, enferma, a Pisagua, sin permitirle llevar siquiera ropa; su estado de salud es sumamente delicado: sufre del corazón.

2.— Pedro Figueroa Lara, profesor de la Escuela N.o 18 de San Fernando, 26 años de servicios; casado, dos hijos. Regidor de la Municipalidad de Chimbarongo.

3.— Ramón Arellano Becerra, director de la Escuela N.o 6 de Santa Cruz; 18 años de servicios. Casado, 4 hijos. Regidor de la Municipalidad de Santa Cruz.

4.— Nicolás Ferraro Panadés, profesor de Física y Matemáticas del Liceo de Hombres de Antofagasta; 3 años de servicios. Regidor de la Municipalidad de Antofagasta.

5.— Juan N. Contreras H., Inspector Escolar del Departamento de El Loa (Calama), 18 años de servicios. Casado, 2 hijos. Regidor de la Municipalidad de Calama, sede de la empresa cuprífera yanqui de Chuquicamata.

6.— Miguel Campos Yáñez, profesor de dibujo del Liceo de Hombres de Quillota; 13 años de servicios, casado.

7.— Romilio Chandía Chandía, profesor de la Escuela N.o 16 de Iquique; 14 años de servicios, casado, 3 hijos. Regidor de la Municipalidad de Iqueque.

8.— Ramón Valencia Reyes, profesor de Preparatorias e inspector del Liceo de Hombres de Quillota; 8 años de servicios; casado, 1 hijo. Regidor de la Municipalidad de Quillota.

9.— Pedro Pradenas Poveda, profesor del Instituto Comercial de Iquique; 14 años de servicios, casado, 3 hijos.

10.— Benjamín Muñoz Leiva, profesor de la Escuela N.o 7 de Tocopilla; 7 años de servicios, casado, 1 hijo.

11.— Rolando Rivera San Martín, profesor de la Escuela N.o 1 de Tocopilla; 13 años de servicios; casado, 2 hijos.

12.— Adriana Vargas Grandón, profesora de la Escuela N.o 14 de Tocopilla (Campamento Vergara). Sostiene a su madre.

13.— Osvaldo Damm Manzano, profesor de la Escuela N.o 1 de Tocopilla; 13 años de servicios.

14.— Mario Rodrigues Condemarín, profesor de la Escuela N.o 3 de Iquique; 10 años de servicios; casado, 2 hijos.

II.—PROFESORES DETENIDOS EN ISLA, CUARTELES DE CARABINEROS, DE REGIMIENTOS O INVESTIGACIONES.

1.—Isaías Fuentes Reyes, ex Gobernador del Departamento de Coronel, exonerado del cargo hace meses, sin que se le reincorporara a la confianza; 20 años de servicios; casado, varios hijos. Preso en la Isla Quiriquina, desde el 13 de octubre; amenazado de ser trasladado a Pisagua con los 142 detenidos restantes en la misma isla.

2.— Marcos Ramírez, profesor de Física del Liceo de Hombres de Concepción; preso durante 15 días en la Isla Quiriquina; notificado de traslado forzoso al salir en libertad.

3.— Alicia Frederick Gaete, profesora de la Escuela Vocacional N.o 25 de Mulchén; 2 hijos; presa en la Dirección de Investigaciones de Santiago. Se la obligó a pagar pasaje desde Mulchén. Actualmente enferma; esperan que este mes para trasladarla al Campo de Concentración de Pisagua.

4.— Alberto Núñez Rojas, profesor de San Carlos, preso en Chillán. Regidor de la Municipalidad de San Carlos. (Hecho detener por el Gobernador radical, Nolasco Quilodrán, en la sala de clases).

5.— Jorge Suano, profesor de Chillán; casado, 2 hijos. Preso en Chillán. Regidor de la Municipalidad de Chillán.

6.— Francisco Anabalón, profesor de Chillán; preso en la misma ciudad.

7.— Manuel Villagrán, profesor en Valdivia; preso en esa ciudad, hasta hace poco.

8.— Ramón Barría, profesor en Valdivia, también en esa ciudad, hasta hace poco.

9.— Arturo Mieville, profesor en Curacautín; detenido, ignorándose dónde.

10.— Jorge Viveros Sagardía, profesor en Cañete, relegado en Rere.

11.— Jorge Reyes, profesor en Casablanca; preso en Valparaíso.

12.— Juan de Dios Sepúlveda, Inspector Escolar de Yumbel, 33 años de servicios; enfermo, preso durante 15 días en Concepción. La Corte acogió un recurso de amparo y lo mandó poner en libertad por no existir decreto ordenando su detención.

13.— Mario Muñoz, profesor de Yumbel; igual caso que el anterior.

14.—Miguel González López, profesor de la Escuela N.o 114 de Valparaíso, 7 años de servicios; casado, 3 hijos. Detenido hasta hace poco en Pisagua.

15.— Juan Hernández, profesor de Matemáticas en el Liceo de Temuco; ciudad por cárcel.

16.— Bernardino Jara, profesor y regidor municipal en Temuco; ciudad por cárcel.

17.— Manuel Lavín, profesor, ex Gobernador de Pitrufquén; Temuco por cárcel.

18.— Exequiel Arellano, profesor de Temuco; ciudad por cárcel.

19.— Andrés Chiguailaf, profesor de Temuco; ciudad por cárcel.

III.—PROFESORES REBAJADOS, EXONERADOS O CONDENADOS A TRASLADO FORZOSO.

1.— Mario Muñoz, profesor de Yumbel, a la Escuela N.o 12 de Antofagasta.

2.— Roberto Castro Herrera, profesor de la Escuela N.o 21 (Hualqui); regidor municipal, trasladado a Elqui.

3.— Arnoldo Contreras, profesor de la Escuela N.o 26 de Taicahuano, a la 38 de San Fernando.

— Juan S. Old, profesor de Talcahuano, a la
N.o 5 de Rancagua.
— Antonio Soto Gallardo, profesor de la Es-
N.o 29 de Concepción, a Villarrica.
— Laureano Figueroa Petersen, profesor de
Escuela N.o 7 de Concepción, alumno del úl-
curso de inglés de la Universidad, trasladado
Lautaro.
— Raúl Larenas Stuardo, profesor de la Es-
N.o 68 de Concepción, a Quillota.
— Eleodoro Sotomayor Oyarzún, profesor de
Escuela N.o 10 de Concepción, a Valparaíso.
— José de la C. Cáceres Valdebenito (7 hi-
profesor de la Escuela N.o 10 de Concepción,
N.o 7 de Nueva Imperial.
— Humberto Ruiz Márquez, profesor de la
N.o 1 de Concepción, a Aysén.
— Blanca Sánchez Sagredo, Directora de la
la de 1.a clase N.o 11, de Coronel (Lota),
dada a la Escuela N.o 20 de Parral.
— Enrique Melgarejo, profesor de la Es-
N.o 21 de Coronel, a las 7 de Petorca.
— Emilio Morales Pérez, profesor de la Es-
N.o 3 de Coronel, a la 32 de Mulchén.
— Claudio Raúl Sánchez, profesor de la Es-
N.o 5 de Coronel, a las 13 de San Vicente.
— Enrique Cáceres Núñez, profesor de la
N.o 5 de Coronel, a la 27 de Rancagua.
— Mario Muñoz Lagos, profesor de la Es-
N.o 12 de Talcahuano, a Magallanes.
— Marina Rojas Albornoz, profesora de la
N.o 23 de Yumbel, a la 12 de Antofa-

— Irenia del C. Ortiz Chaparro, profesora
Escuela N.o 3 de Coronel, a la 32 de Mul-

— Luis López Ayala, profesor de la Escuela
3 de Coronel, a Temuco.
— Jorge Viveros, profesor de la Escuela N.o
Cañete, a la 6 de Traiguén.
— Luis Bravo Gallegos, profesor de la Es-
N.o 15 de Concepción, a Illapel.
— Norberto Cruz, profesor de Preparatorias
Loico de Concepción, a...
— Juan Campbell, profesor de Cerro Ver-
(Penco), a...
—Guillermo Franco, profesor de Hualqui, a...
— Omar Vivanco, profesor de Coronel, a...
—Calixto Contreras, profesor de Coronel, a...
—Juan M. Contreras, Inspector Escolar de
ación de El Loa, rebajado a Director de la
la N.o 1 de Bulnes.
— Temistocles Elgueta, profesor de la Es-
N.o 1, de Santiago, exonerado.

NOTA.— Fuera de éstos, hay profesores de San
ando y otros puntos de la provincia de Con-
ción, trasladados también forzosamente.

Señor Presidente, al perpetrar estos abusos, el Gobierno ha violado el Estatuto Administrativo en sus artículos 63 y 67, que establecen: **"Los ados tienen la plenitud de sus derechos ci-** y que garantizan que nadie puede ser tras-
ado sin el sumario previo correspondiente. Se transgredido, además, la circular N.o 7, del 31 diciembre del año 38, que lleva la firma del Mi-
ro radical, señor Rudecindo Ortega, en lo cual reconoce amplio derecho de acción política al
ionario. Se ha faltado también a lo prescrito el oficio N.o 510, de 14 de junio de 1944, fir-
ado por el ex Ministro, señor Benjamín Claro
ando, en el cual se expresa:

**"El Gobierno estima que los profesores y fun-
narios de los servicios educacionales del Esta-
no sólo tienen derecho, sino el deber de actuar
cumplimiento de sus deberes cívicos, de acuer-
con sus personales convicciones. Ello no ad-
te otra limitación que la de proceder con la
ridad propia de la función que se sirve y de
tenerse de ejercitar las influencias de los car-
que desempeña en forma de presionar al per-
al subalterno". "S. E. tiene el decidido pro-
sito de que durante su Gobierno se respete a
empleados públicos, lo mismo que a todos los
ladanos, cualquiera que sea su ideología o ten-
cia partidista, la libre expresión de sus opi-
nes en materias políticas, y, como consecuen-
de ésto, la más absoluta libertad en la adop-
n de sus particulares decisiones en el orden
ítico".**

El Presidente Sr. Juan Antonio Ríos, en el ante-
yecto de Ley Orgánica de los Servicios Educa-
nales, firmado por él y por el ex Ministro se-
Benjamín Claro Velasco, dice: Artículo 12.—
**ngún funcionario dependiente del Ministerio de
ucación Pública podrá ser eliminado del servi-
, ni sancionado en forma alguna, por actua-
nes de orden político-social, realizadas al mar-
n de sus funciones profesionales, salvo cuando
bre ellas hubiere recaído sentencia condenato-
ejecutoriada emanada de Tribunales compe-
tes".**

Tampoco se ha respetado el programa del 4 de
tiembre del año pasado, que juró el Presiden-
de la República que en una de sus partes ase-
ba:

Dignificación del Magisterio en su aspecto so-
, político, económico y profesional, **reconocien-
especialmente, la más amplia libertad ideoló-
a del maestro".**

Se ha violado también la propia ley de faculta-
extraordinarias, que dispuso que es indispen-
le el decreto del Ministerio del Interior para
ner en su domicilio u otros lugares no desti-
dos a presos comunes, o trasladar de un de-
tamento a otro a los ciudadanos. ¡Y la mayor
te de los que aparecen detenidos no lo han
o en virtud del correspondiente decreto! ¡Con
n le niegan a la Cámara los antecedentes que
pedido!

Se ha tenido especial cuidado de parte del Go-
rno, en individualizar al o a los responsables de
s medidas arbitrarias que dañan el prestigio
país.

Una vez cometidos los actos, por censurables
sean, las autoridades deben tener valor para
mar sus responsabilidades, lo que en este ca-
no ha ocurrido. En efecto, han ido de un Mi-
rio a otro; del Ministerio de Educación al de
nsa Nacional, del Ministerio de Defensa Na-
nal al Ministerio del Interior, sin que hayan
ido establecer quién responde de estas medi-
s.

El Ministro de Educación, señor Enrique Moli-
, ha dicho que él responde sólo de algunas
llas. El Ministro del Interior, Almirante Hol-
, manifiesta que él, por su parte, se ha limitado
mitar los decretos de relegación. Finalmente, el
nistro de Defensa, General Barrios Tirado,ase-
ra que sólo en aquellas partes donde impera la
de emergencia, en ciertos casos, las autorida-
s militares han dispuesto arrestos o traslados de
udadanos, lo que también es ilegal, porque no
ha dictado el respectivo decreto por el Minis-
o del Interior.

Así anda en estos momentos la responsabili-
en este país! Apena pensar que frente al Mi-
rio de Educación tengamos al filósofo, don
rique Molina, el hombre que hace años, cuan-
no poeta reaccionario, pero talentoso, Leopol-
Lugones, dijo, en Argentina, que había llegado
hora de la espada", desde su tribuna univer-
aria, desde la ciudad de Concepción, se levan-
a decir que la que había llegado era la
ra del espíritu"...

Fué el mismo Ministro del Gabinete actual
en la triste noche en que el Senado aprobó la
de Facultades Extraordinarias, desde su asien-
, aseguró a los Senadores que exponían algu-
reservas acerca del uso que se iba a hacer
ella, que ella era "una ley psicológica", de
puramente espiritual...

... ...

Palabras retiradas de la versión, en confor-
d al Art. 12, del Reglamento).

El señor ATIENZA (Vicepresidente).— Hono-
señor Godoy, ruego a Su Señoría se sirva
las expresiones antirreglamentarias.

El señor GODOY.— Me he ocupado...

El señor ATIENZA (Vicepresidente).— Ruego
Señoría retirar esas expresiones.

El señor GODOY.—Señor Presidente, al me-

El señor ATIENZA (Vicepresidente).— Quedan
adas.

Puede continuar, Su Señoría.

El señor GODOY.— Señor Presidente, he dicho en qué forma termina este tipo de profesores muy engolados para hablarnos de abstracciones metafísicas, cuando la realidad los obliga a definirse, a demostrar que son hombres y que son demócratas; que merecen ostentar el calificativo de Maestros, que, generosamente, suele prodigar la juventud, a cambio de prebendas, bajo un régimen de fuerza, no vacilan en ejecutar actos contrarios a la libertad ideológica y a la dignidad del magisterio, y que, a la postre, constituyen una vergüenza para la cultura del país.

¡La juventud chilena tiene derecho a dudar de este tipo de "maestros" y filósofos!

Desde la tribuna del Congreso Nacional hemos llamado la atención al magisterio sobre el peligro que significan estas medidas contra los derechos, las conquistas y las libertades que ha alcanzado, a través de grandes luchas durante los últimos treinta años. Invoco también la más amplia adhesión, solidaridad y vigilancia en torno a los maestros y a los principios amenazados, y denuncio al magisterio americano, el crimen que significa esta ola de terror y represión que vive nuestra patria esperando que a través de los hechos y antecedentes contenidos en esta exposición, conforme los solemnes pactos y compromisos internacionales que existen entre todos los maestros de América y del mundo, expresen su más amplia solidaridad en favor de los maestros chilenos, víctimas del terror y de la más cobarde persecución, luchando, en sus respectivos países, para devolverles la libertad y los derechos amagados, hasta que en Chile desaparezca esta hora sombría y de oprobio.

Nada más, señor Presidente.

14.—CESANTIA EN LA PLANTA DE CEMENTO DE JUAN SOLDADO.— PETICION DE OFICIO.

El señor ATIENZA (Vicepresidente).—Ha terminado el tiempo del Comité Comunista.

El señor ESCOBAR (don Andrés).— Parece que le quedaban algunos minutos.

El señor ATIENZA (Vicepresidente).— Le queda un minuto.

El señor ABARCA.— Pido la palabra.

El señor ATIENZA (Vicepresidente).— Tiene la palabra Su Señoría.

El señor ABARCA.— Señor Presidente, he recibido una comunicación del Sindicato Industrial de la Sociedad de Cemento Juan Soldado.

Sabe la Honorable Cámara que el Congreso despachó algunos proyectos tendientes a ayudar a esta Empresa.

Desgraciadamente, ella no ha correspondido a esta deferencia tanto del Parlamento como de la Corporación de Fomento, y así, lejos de cumplir el compromiso de mantener la estabilidad de los obreros en sus faenas, ha hecho todo lo contrario. La administración de la Empresa está lanzando diariamente obreros a la calle y produciendo, como consecuencia de esto, una cesantía.

El Director del Sindicato Industrial del Cemento "Juan Soldado" se ha dirigido a los Diputados representantes de esa provincia para que ellos formulen ante la Honorable Cámara la más enérgida protesta por la forma en que esta Compañía está procediendo en la actualidad al hacer despidos de obreros por razones que no se justifican ante esta directiva.

Además, como en la actualidad se nota, dentro de las diferentes secciones, la falta de obreros para hacer una normal producción, la directiva considera estos despidos como un abierto sabotaje a los buenos deseos de todo el sector de la población de aumentar la producción.

Por estas razones, señor Presidente, ruego a Su Señoría se sirva recabar el asentimiento de la Sala para enviar, en nombre de la Honorable Cámara, un oficio al señor Ministro del Trabajo, a fin de que se arbitren las medidas tendientes a ver cuáles son las razones que justifican estos despidos de obreros.

El señor ATIENZA (Vicepresidente). — Como no hay quorum en la Sala en estos momentos, se enviará el oficio que solicita Su Señoría en nombre del Comité Comunista.

15.—DEFENSA DE LA RAZA ABORIGEN.—

El señor ATIENZA (Vicepresidente). — Corresponde el turno siguiente al Comité Conservador.

Ofrezco la palabra.

El señor CONUEPAN.—Pido la palabra, señor Presidente.

El señor ATIENZA (Vicepresidente).—Tiene la palabra Su Señoría.

El señor CONUEPAN.—Honorable Cámara:

Antiguos vivientes éramos en estas tierras, y mientras tratábamos de comprender la naturaleza que las compone y las rodea; mientras nos esforzábamos por realizar nuestro destino, llegaron gentes de otra sangre, de otra lengua, en su afán también de realizar otro destino, tratando de conquistar, dominar e imponer una civilización y nueva manera de vivir.

El choque originó la lucha cruenta y a muerte de dos razas enérgicas y fuertes: indios y españoles; guerra que debía durar más de trescientos años y legar a las generaciones venideras ejemplos y tradiciones imperecederos; acontecimiento que debía decir al mundo que poblaban estas tierras mujeres y hombres valientes y pujantes, amantes de su terruño, de su libertad, de su dignidad individual y colectiva, con robusta organización social y familiar, moldeada ella por las tradiciones, por el orgullo racial, por el espíritu militar y aristocrático y por la inteligente dirección de sus loncos, toquis y caciques. Esa raza y su manera de ser debían en un enemigo noble y valiente inspirar un poema épico e inmortal.

En el vaivén de ese conflicto, encadenado a los sucesos posteriores, debía resultar la mezcla de sangres y espíritus, de la cual nacería una patria con caracteres especiales que enorgullecería a sus habitantes: nacería Chile.

Nosotros los indios de esta época tenemos plena conciencia de esas tradiciones, conciencia de que dondequiera que nos encontremos, vivimos y pisamos en tierras que legítimamente fueron siempre nuestras, conciencia de que hicimos innegables y valiosas aportaciones a la formación de esta patria; por todo ello y por la historia que nos legaron nuestros progenitores, mantenemos un profundo sentimiento de orgullo y patriotismo.

Afirma esta creencia lo dicho por el presidente del Tribunal Supremo, míster Marshall, causa de Worcester v. Georgia, que, entre otras cosas, dijo, hablando de los indios: "que retienen sus derechos naturales originales, como las indisputables poseedoras del suelo desde los tiempos inmemoriales".

En las Leyes Indias, el rey de España, con fecha 26 de marzo 1697, decía de los indios puros, descendientes de caciques: "se considera que a los primeros y sus descendientes se les deben todas las preeminencias y honores, así en lo eclesiástico como en lo secular, que se acostumbran conferir a los nobles hidalgos de Castilla, etcétera".

Conciencia de estos pensamientos tenemos con respecto a nuestros derechos y tierras. Con esta impresión, caminamos en la vida.

Mucho habría que decir de aquella guerra, de su historia y de las tradiciones mencionadas, pero falta el tiempo; por otra parte, toda persona culta y patriota las conoce; sin embargo, debo agregar que otras de las armas usadas en aquella lucha fueron las calumnias y difamaciones, especialmente hacia los caudillos indios.

En el correr de los años, se sumaron a ellas la explotación, el escarnio y la diatriba como acción y ocurrencia de los eternos enemigos de la raza, particularmente de los elementos de baja extracción social, que ignoran la historia y son incapaces de comprender el valor de las tradiciones; ellos, convertidos en los nuevos ricos, y sus descendientes, cegados por sus espíritus de rapiñas y odios incontenibles, continuaron y continúan empleando esas execrables armas; y como ellas les han rendido espléndidos resultados materiales, tienen el convencimiento de que serán invencibles hasta la consumación de sus maquiavélicas intenciones: la destrucción de una colectividad con el despojo de sus tierras.

Se confirma una vez más que el trato entre gentes de nivel cultural diferente, facilita la explotación, la opresión, el engaño y la corrupción.

Esos enemigos hasta repiten majadera, torpe y malvadamente que por este camino se llegará a la incorporación de los indios a la civilización, como si las experiencias no hubieran demostrado ya sus funestas consecuencias.

La vieja teoría de la "incorporación del indio a la civilización", pretexto para oprimir a los pueblos aborígenes, ha quedado descartada por los representantes reunidos en Pátzcuaso, en el Congreso Indigenista de México, al cual tuve el honor de asistir.

Somos los indios profundamente respetuosos de la dignidad humana y de su posesión material, y hemos hasta creído que los sedicentes civilizados nos debían la reciprocidad, a igual que nuestros antepasados, que admiraban al enemigo español, atrevido y vigoroso, cuando a estas cualidades se unían la grandeza de alma y de espíritu de justicia, admiramos y queremos a los connacionales patriotas que demuestran grandes capacidades, sentimientos nobles y generosos; pero, naturalmente, repudiamos también y despreciamos a los advenedizos y mediocres que envenenan el ambiente en nuestra contra.

Faltos nosotros de otras armas, tenemos para estos últimos nuestro silencio, nuestra mirada sarcástica y desprecio insultante.

El indio no ha hablado todavía, pero lo hará en su oportunidad.

Ultimamente, como obedeciendo a una señal, a un plan bien trazado, se han intensificado los trabajos de ir sembrando la ponzoña de esas negras almas, nuestros enemigos, para formar el ambiente hostil, odioso, asfixiante hacia el indio, mediante las conversaciones, cuchicheos entre personas y en pequeños círculos, los escritos y declaraciones en diarios y revistas.

Como preparando el momento propicio para consumar un hecho deleznable... Tal vez piensan que el fruto de su campaña ya está maduro para la preparación del terreno con artillería para el asalto fulminante.

La finalidad de esta campaña infamante: desprestigiar, ridiculizar y apocar al indio, para así facilitar la aventura y la posible realización de las perversas intenciones de esos enemigos.

Hasta un forastero traidor, llamado Jakassa, notó ese ambiente, y para expresarse despectivamente de los trabajadores chilenos, los denominó "camaradas indios". Resultado de la propaganda de los enemigos internos de la raza indígena.

Son estas algunas de las razones de por qué el parlamentario que habla, como genuino representante de los indios y en resguardo de los intereses y del prestigio de ellos, sale de su silencio para responder a esa propaganda tendenciosa que ya está como colmando toda medida.

Aunque hemos estado tratando de defendernos de los hechos que a diario se realizan en contra de los indios, en cambio de los escritos y declaraciones injuriosos, habíamos filosóficamente callado; mas ahora, contra nuestra voluntad, obligados por la innoble acción de nuestros enemigos, que parece han creído que pueden y deben atacarnos impunemente, debemos hablar, y quizá al hacerlo, tengamos que herir a algún sector. También habíamos callado, creyendo una cosa grande, que los enemigos cambiarían de actitud; pero vemos, con desaliento, que ellos no entienden de nobleza.

Guardamos silencio también porque somos sinceramente patriotas; vemos con dolor que hay ya suficientes divisiones y muchas odiosidades entre los chilenos que van afectando la suerte de nuestro país.

También, señor Presidente, a diario leemos y oímos tantas declaraciones insubstanciales y tanto se habla menudamente; pero siempre llegamos a los dos mil millones de déficit, y vamos careciendo de todo y todavía no atinamos cómo salvarnos de la próxima crisis.

Preferimos, señor, el pensamiento de Carlyle: "que las grandes cosas nacen en el silencio".

Lo que sucede a diario entre las autoridades y particulares vecinos con los indios, la Corte Suprema de los Estados Unidos de Norte América lo dijo muy bien en una ocasión defendiendo a éstos: "Debido a la hostilidad local, las gentes de los Estados donde viven, frecuentemente son sus peores enemigos".

Ojalá que los Poderes Ejecutivo, Judicial, Legislativo y la opinión pública sana de la nación, pudieran siempre tener presente esa sentencia de una autoridad tan alta y tan respetable; ella es tan cierta allá, como aquí en Chile.

Un Diario de la Frontera inventó una expresión que no trepidamos calificar de malvada. "El cinturón suicida", refiriéndose a los indios que viven y trabajan alrededor de Temuco y de otras ciudades del sur, como si ignorara la procedencia de las riquezas de muchos de los hombres quienes para nosotros son sencillamente nuevos ricos y a quienes dicho diario trata de servir y halagar.

Esa expresión, a falta de otra idea original, se repite insistentemente y por todos los medios y para todos.

¿Cómo citar y contestar a tantos enemigos?

Con ocasión de aprobarse una Ley por el Congreso Nacional y por el Ejecutivo que favorece la retención y recuperación de las tierras indígenas; dijeron e hicieron de todo para denigrar a los indios y mistificar la opinión pública. Usaron acuerdos de instituciones, publicaciones y declaraciones de gestores y yanaconas.

Un crítico, señor Díaz Arrieta (Alone) a quien respeto, trata de apocar a nuestro caudillo Lautaro; pero la guerra última, cuando grandes guerreros usaron de la estratagema y táctica de este indio, le dió la respuesta.

Un hombre de apellido extranjero, señor Tinsly, en un diario primero y después en una revista, terminado de pasar sus ocios por Villarrica, escribe con suficiencia, y faltando a la verdad, culpa a los indios que importemos trigo, carne, etcétera, de la República Argentina.

¿Cómo no adivinó que debía culparlos también del déficit fiscal de los dos mil millones de pesos y de la huelga de los trabajadores del carbón? Resumiendo, insinúa que sencillamente debe dárseles razón a los usurpadores y hacerles cualquiera cosa con los indios.

El señor Rodríguez Mendoza, a quien trato de leer y respeto por el encendido patriotismo que gasta en sus escritos, dijo en "El Mercurio" de octubre último: "Además, basta un indio borracho con alcohol de coronta para incendiar bosques enteros". Gran error del señor Rodríguez; no comprende la naturaleza del indio como otros muchos. El indio siente un religioso respeto por los bosques; ni antes ni ahora incendian bosques; no pueden destruir lo que aman. A lo dicho quiero agregar algo que no viene de los indios. El 25 de julio de 1911, el señor Lorenzo Anadón decía en una carta al señor José Ramón Gutiérrez, presidente de la Comisión Parlamentaria de Colonización, hablando de los incendios de bosques: "Si en esta pasión hay atavismo, no procede seguramente de los indios, que conservaron hasta el fin las admirables selvas del terruño".

Nunca los indios andan borrachos por los bosques, pero muchos turistas y comerciantes codiciosos llevan siempre sus buenos whiskies o sus buenos tintos.

La opinión pública sabe también quiénes son los criminales incendiarios de los bosques de Chile.

En esta parte de la campaña aparece Jakassa. Debía saber Jakassa y sus secuaces que el indio de estirpe, puro y verdadero, jamás ha sido ni será traidor a su patria; que este indio no debe confundirlo nunca con sus camaradas; que ese indio jamás aceptará sus ideas o doctrinas; que tampoco lo confunda con algunos extraviados del camino de su raza ni con los desesperados que pueden andar con ellos. Jakassa y sus camaradas deben saber que la inmensa mayoría de los indios de quienes hablo, los repudian con violencia.

El señor ROSALES.— Jakassa es monarquista

El señor CONUEPAN.— El indio es demasiado patriota para tener cualquier actitud siquiera dudosa.

En octubre último, el "Nuevo Zig-Zag" número 2222, en su editorial: "Un millón de hombres aguardan" termina diciendo: "Es muy posible que se queden sin respuesta. En el Ministerio de Tierras andan muy preocupados por la Corporación de Asuntos Indígenas, destinada a dar crédito, semillas y aperos de labranza a los araucanos que no trabajan ni han trabajado nunca y que mantienen sus tierras tan vírgenes como cuando don Alonso de Ercilla y Zúñiga cantó la fértil provincia "En la región antártica famosa"

Cuesta trabajo calificar al autor del referido editorial, a quien quisiéramos suponer patriota, culto, honrado e inteligente; sin embargo, al deplorar la no pronta venida del millón de hombres de Europa y al ofender bajamente a los indios, falta a las cualidades que le quisiéramos reconocer. No parece honrado ni inteligente un hombre que así procede.

Si las tierras indígenas se mantienen vírgenes, cabe preguntar entonces, ¿de qué han vivido y viven los indios? Sin embargo, vivimos y aumentamos nuestra población. El autor del editorial no conoce al indio y evidentemente no puede comprenderlo; no sabe de la impresionante realidad en que desenvuelve su vida. La confiscación y los robos de tierras lo obligaron a vivir en pequeñísimas extensiones. ¿Cómo?, se preguntará. Un abogado, Protector de indígenas, escribía el 15 de abril de 1911, informando a la Comisión de Parlamentarios:

"Todavía más: en muchas ocasiones, se procedió primeramente a rematar hijuelas, a colonizar, etcétera, y en el sobrante se radicó a los indios". "Es decir, se aplicó la ley en sentido inverso, etcétera".

Citaré un resultado de esta aplicación de la Ley. En la Comunidad Santos López, Licán, Departamento de Lautaro, con decreto de división N.o 1.419, les ha correspondido a algunos indígenas en hectáreas: 0.29, 0.27, 0.70, etcétera.

Los indios de entonces eran pastores, y por razones de sus actividades, especialmente sus caciques, poseían grandes extensiones de tierras.

Aplicada así esa Ley, antes y después, ¿cómo eran sus vecinos, sus autoridades y cómo se les trataba? Aquel mismo abogado lo dice: "El indio mismo ha sido desalojado de todas partes por la ambición y la poca escrupulosidad de muchos". Y continuaba: "Es de advertir que en tales juzgados se les estafa, confabulándose el juez, el actuario, y el acreedor, etcétera".

El señor ATIENZA (Vicepresidente). — ¿Me perdona, Honorable Diputado?

Ha terminado el tiempo del Comité Conservador.

Corresponde el último turno al Comité Independiente.

El señor COÑUEPAN.— Pediría prórroga del tiempo, señor Presidente.

El señor ATIENZA (Vicepresidente).— No hay en este momento en la Sala el quórum suficiente para tomar acuerdos, Honorable Diputado.

Sólo podría concederle la palabra a Su Señoría si el Comité Independiente quisiera cederle parte de su tiempo.

El señor DURAN (don Julio).— Desgraciadamente, ya lo tiene comprometido, señor Presidente. Pero, al final del tiempo del Comité Independiente, es posible que haya el quórum necesario y entonces, con el mayor agrado, concurriremos a conceder a Su Señoría el tiempo que necesita.

Señor Presidente, hace más o menos cuatro o cinco meses, se discutió...

El señor CARDENAS.— ¿Me permite, Honorable colega?

El señor DURAN (don Julio).— Con todo agrado.

El señor CARDENAS.— Señor Presidente, el Comité Democrático había solicitado y obtenido cinco minutos dentro del tiempo del Comité Independiente. Como el tema que está abordando el Honorable señor Coñuepán es tan importante, el Comité de mi partido no tiene inconveniente en cederle estos cinco minutos, a fin de que continúe su discurso.

El señor DURAN (don Julio).— Por mi parte, no tengo ningún inconveniente en que continúe usando de la palabra el Honorable señor Coñuepán.

El señor CONUEPAN.— Muchas gracias.

El señor ATIENZA (Vicepresidente).— Puede continuar el Honorable señor Coñuepán.

El señor CONUEPAN.— La Comisión Parlamentaria de Colonización, compuesta por distinguidos chilenos, decía al informar:

"En vista de estas solicitudes y de su observación personal, ha podido cerciorarse la Comisión de que muchos reclamos son justificados; que los indígenas suelen ser víctimas de gentes inescrupulosas y a veces inhumanas, que los hostilizan, los maltratan o se valen de argucias abogadiles para despojarlos de lo suyo", y agregaba: "y que la acción de las autoridades aparece en ciertos casos amparando más las arbitrariedades del fuerte que los derechos del débil".

A gentes con aquella historia, trataba brutalmente desde su contacto con la civilización, el señor Tinsly y el editorialista de Zig-Zag las difaman y calumnian. El primero llega a decir que son las mujeres las que trabajan entre los indios. A esto, aparte de no ser cierto, se le puede responder también que piense sobre el resultado que debe dejar una guerra a muerte. Los indios batallaron 300 años; las dos guerras últimas, durante su curso y después, han hecho trabajar a millones de mujeres que no son indias. ¿Nada le dirá eso a nuestro gratuito detractor? Supónese lo que vendrá más adelante.

El editorialista que tanto desprecio muestra por lo nacional, hace pensar que en él o en su revista influye algún ancestro, quizás de aquellos ascendientes que inventaron los salvajes campos de concentración, y deplora la no pronta venida de quienes antes se dijo. Un escritor, hablando de los extranjeros de las Provincias de Bío-Bío, Arauco, Malleco, Cautín, Valdivia y Llanquihue, decía: "La casi totalidad de ellos son comerciantes al por menor, de los cuales un 50 o|o son taberneros".

"Todos esos inmigrantes no representan la emigración chilena de uno de los años malos. Si se piensa en las ingentes sumas de dinero gastadas en ellos, en los sinsabores y desorganización que, esos inmigrantes cuestan, habrá de confesarse que ha sido, el de la colonización, el negocio más ruinoso y menguado que haya hecho jamás el país".

El ilustre pensador nacional, don Zorobabel Rodríguez, que presenció los primeros conatos de colonización extranjera en los años 1872 a 1876, que combatió con admirable tesón, decía:

"Si el Gobierno quisiese echar sobre Chile un impuesto de diez millones de pesos para traer algunos millares de inmigrantes ¿puede alguien dudar de que los traería y que al cabo de dos o tres años contaríamos con algunas colonias más en el Sur?

Pero, ¿quién podría contar las miserias, las ruinas y las muertes que costaría a los chilenos una aventura semejante? Y ¿quién sería en Chile bastante torpe y cruel para acometerla?

Termina el escritor: "Empezó entonces la campaña interesada de desprestigio de todo lo chileno, especialmente de su raza, campaña renacida con tan descarada insolencia y mala te durante los últimos veinte años.

Nosotros sabemos que los patriotas eminentes, de valer social y económico no emigran de sus patrias; las aman y allá se quedan, y creemos que los que han venido y vienen son los desechos de un continente.

"Zig-Zag" quiere la venida de gentes de un continente que jamás se arraigan; donde periódicamente se realizan las guerras más horrendas; donde el crimen y la muerte son cosas corrientes; donde la sangre y las lágrimas se hacen pocas; donde, como resultado de esas salvajes acciones, hay dolor, miseria y hambre entre millones de mujeres y hombres; donde crearon los tenebrosos campos de concentraciones; donde los supercivilizados, hasta sin consideraciones de las leyes que inventaron, mandan a las horcas a los jefes, etcétera, etcétera. Para estas gentes los gastos de millones de pesos del Fisco nada significarían para dicha revista, pero para ayudar a los indios, a quienes quitaron todo con descaro e iniquidad, y a quienes nada se les ha devuelto, sino una mísera civilización que está haciendo más desgraciada a la humanidad, se critica, se dificulta la creación de una Corporación, sin pensar que es la única idea efectiva, valedera, fundamental y de significación para la raza y que con su sola creación se aliviará en forma decisiva la suerte de la Raza. Da pena que haya citado palabras tan elevadas de Ercilla para tan bajo pensamiento.

Pero a este resultado había que llegar. El foco de la campaña infamante de nuestros enemigos que se halla en el Sur, trabaja tenaz e intensamente y ha tenido su eco entre algunos de los nombres citados.

El señor ATIENZA (Vicepresidente).— Ha terminado el tiempo de Honorable señor Coñuepán.

El señor DURAN (don Julio).— Podría incluirse en el Boletín el resto del discurso del Honorable Diputado.

El señor ATIENZA (Vicepresidente).— No hay quorum para tomar acuerdos.

16.—REORGANIZACION DE DIVERSOS SERVICIOS PUBLICOS.— PETICION DE OFICIO.—

El señor ATIENZA (Vicepresidente).— Tiene la palabra el Honorable señor Durán.

El señor DURAN (don Julio).— Hace tres o cuatro meses, la Honorable Cámara votó y el Senado ratificó después la Ley de Facultades Extraordinarias. En el aspecto administrativo, esa ley dió facultades al Ejecutivo para reorganizar servicios; pero, al mismo tiempo que otorgó las facultades referidas, el Congreso se reservó hasta el 31 de diciembre la facultad de revisar los decretos supremos. Y era lo natural, ya que se otorgaban tantas facultades al Ejecutivo, que no se privara el Congreso de estudiar los decretos supremos que reorganizarán servicios.

Tengo demasiado poco tiempo para referirme al problema completo, que tiene una serie de gamas y coloridos distintos; pero, de todos modos, quiero referirme a él para salvar las responsabilidades que cada uno va a tener en la marcha administrativa del país. Quiero anticipar que ya han pasado cerca de tres meses y el Ejecutivo, hasta estos días, sigue practicando, a su modo, la reorganización de diversos servicios.

Ayer he tenido conocimiento de que el Ejecutivo reorganizará el Servicio Médico Nacional; hace poco tiempo reorganizó el Consejo Nacional de Comercio Exterior. Con estas reorganizaciones, va a llegar el mes de diciembre y, entonces, el Ejecutivo, en los últimos quince días de este mes, nos va a enviar los decretos supremos de reorganización con el objeto de que el Congreso les dé su aprobación o los rechace. Y, en uno u otro caso, el Congreso va a ser coautor de la desorganización total de la Administración Pública. En estos mismos instantes, el servicio de Correos y Telégrafos, que tiene nombrado un Director en propiedad, don Felipe Lazo, está regido por un Director Subrogante, pues el titular está alejado del servicio hace más de un año, desde que asumió la Presidencia el Excelentísimo señor González Videla; y, al efecto, se le otorgan permisos, se le dan oportunidades para enfermarse, etcétera, etcétera. Lo que hay en el fondo, es el nombramiento de un Director en el carácter de subrogante para que monte una máquina electoral y política.

Como este acontecimiento, que yo toco en dos líneas, está sucediendo también en otros servicios, me anticipo a hacerlo presente en esta Honorable Cámara para que, cuando el Ejecutivo nos mande los decretos sobre reorganización de servicios públicos, lo sepamos.

Es de esperar que esta Honorable Cámara ha de tener el valor moral para decirle al Ejecutivo, que no nos puede atosigar con decretos que ella ni el Honorable Senado van a poder estudiar y que, en consecuencia, se van a prestar para toda clase de martingalas políticas.

Sólo deseo avanzar estas ideas, que ampliaré más adelante. En consecuencia, señor Presidente, le ruego que estas insinuaciones que he hecho respecto de la reorganización de diversos servicios sean transcritas al Ejecutivo. Creo que corresponde hacerlo al Ministerio del Interior.

El señor ATIENZA (Vicepresidente).— Se enviará en nombre de Su Señoría el oficio correspondiente.

17.—ACTUACION DE LA CENSURA DE PRENSA.—

El señor ABARCA.— Pido la palabra, señor Presidente.

El señor ATIENZA (Vicepresidente).— Tiene la palabra Su Señoría.

El señor ABARCA.— Señor Presidente, voy a ocupar los últimos siete minutos que me ha cedido el Comité Independiente, gesto que, desde luego, agradezco debidamente.

Señor Presidente, yo no sé realmente con qué palabras expresarme en esta Honorable Cámara respecto de actos de tanta atrocidad que está cometiendo el Ejecutivo, a través de los empleados que están ejerciendo la censura de prensa. Esta ominosa profesión que, por mandato de sus superiores, se les ha dado a subalternos de la Dirección de Informaciones y Cultura, es ejercida por un señor Velasco, con respecto al diario "El Siglo", que ha surgido a la vida por la ayuda y el sacrificio de miles de patriotas de este país, y que fué el primero y el único que puso sus columnas desinteresadamente en favor de la campaña del candidato del pueblo de ese tiempo, don Gabriel González Videla.

Esta empresa, consecuente con sus mandantes, con el esfuerzo que ellos han gastado para mantenerse leal y fielmente para con sus compromisos con el pueblo, haciendo un sacrificio más, había hecho una edición especial en homenaje a la memoria de don Pedro Aguirre Cerda.

Esta edición especial fué oportunamente entregada al señor censor y, después que él había censurado toda la edición especial y dado a la Empresa de "El Siglo", el permiso para publicarla, llegó una contraorden del que ejerce hoy día el puesto de Subsecretario de lo Interior, el señor Grez, para hacer una nueva revisión de nuestro diario, en circunstancias de que faltaban pocas horas para que esta edición saliera a luz.

Pero lo más vergonzoso, señor Presidente, es la censura que este señor ha impuesto, entre otras cosas, a párrafos completos que testimoniaban y ensalzaban la lealtad y la hidalguía del que fuera en vida el Presidente de todos los chilenos, don Pedro Aguirre Cerda.

Por la escasez del tiempo de que dispongo, no voy a dar lectura sino a algunos de los párrafos censurados.

Uno de ellos dice así: "Llevado en brazos por una multitud delirante que agitaba sus pañuelos, don Pedro Aguirre Cerda, el hombre del pueblo, el candidato de la Izquierda, el candidato del Partido de Lafferte, vestido con el frac de los presidentes y llevando sobre el pecho la banda entró a la Moneda de la que tres años después debía salir definitivamente para el cielo, inmóvil en su urna, custodiada por cadetes con bayoneta calada. Su corazón había cesado de latir, sus labios habían enmudecido para siempre, pero quien salía yerto entre los toques de corneta, entre las filas de armas presentadas en su honor, rodeado de rutilantes uniformes o de trajes de etiqueta, era siempre el mismo Don Pedro, el hombre que envuelto en el poncho había bajado a los conventillos y subido hasta las bocaminas o a las oficinas salitreras. El no había quebrado el pacto; no había sido víctima de la seducción.

"Y, sin embargo, la Derecha había estado dispuesta a tratar con él; su pasado ecuánime y tranquilo le constituía en garantía para ella; pasados los primeros momentos de la derrota, si el señor Aguirre Cerda hubiera mostrado hacia ella alguna condescendencia: hubiera insinuado la posibilidad de un acercamiento, habría corrido presurosa a formarse a su lado. Don Pedro Aguirre Cerda ni siquiera lo pensó. Posiblemente sus viejas convicciones lo llevarían hacia un tipo de gobierno de centro; pero su compromiso de honor no se lo permitía. Al leer su primer Mensaje al

(PASA A LA ULTIMA PAGINA

NOVIEMBRE
28
VIERNES

SANTOS DE HOY
San Esteban

SANTOS DE MAÑANA
San Saturnino

Boletín del tiempo

REDACTADO A LAS 20 HORAS DEL DIA 27 DE NOVIEMBRE DE 1947)

El tiempo se ha mantenido perturbado con precipitaciones y vientos fuertes del norte desde Chiloé al sur. Más al norte, hasta Valdivia, estuvo variable y amenazante, con vientos del noroeste. En el resto se observó buen tiempo, con nubosidades parciales y calurozo en el interior de la región central.

APRECIACION GENERAL

El mal tiempo de la región austral tiende a propagarse aún algo más al norte probablemente hasta Cautín. De Concepción al norte continuará bueno, con nubosidades locales en el litoral, en la mañana.

ZONA NORTE: Bueno. Nublados parciales. Vientos del oeste y suroeste.

ZONA CENTRAL: Bueno. Vientos del sur y suroeste.

CORDILLERA CENTRAL: Bueno. Nubosidad parcial.

ZONA SUR: Bueno, con nublados parciales y vientos del sur y suroeste en el norte de la zona. Variable con precipitaciones locales y vientos del norte en la parte sur.

GUAFO A EVANGELISTAS: Mal tiempo; lluvias y vientos fuertes del norte. Temporales en el litoral.

PUNTA ARENAS: Mal tiempo.

INFORMACIONES DE SANTIAGO

Temperatura del aire (día 27): máxima: 28.3 grados a las 16 horas; mínima: 11.3 grados a las 8 horas.

Humedad relativa del aire (día 27): máxima: 80 o|o a las 8 horas; mínima: 24 o|o a las 14.45 horas.

SOL (día 28): sale: a las 8.27 horas; puesta: a las 19.33 horas.

LUNA (día 28): sale: a las 21.29 horas; puesta: a las 7.17 horas del día 29; fase: luna llena.

S. SACK
FIERRO NACIONAL
REDONDO CUADRADO PLANO
S. PABLO 1179
MORANDE 817

Dr. Saavedra
FONO: 66811
GALVEZ N.o 178

FARMACIA DE TURNO
PERMANENTE HASTA
LA UNA DE LA MADRUGADA
Andrade
DELICIAS 2902-FONO 92340

Agencia de
"LA NACION"
ROBERTO CARRASCO O.
Maule 1006

TURNO DE BOTICAS

SEMANA DEL 22 AL 29 DE NOVIEMBRE DE 1947

FARMACIA	PROPIETARIO	DOMICILIO
Guzmán	A. Guzmán	San Antonio 581
Gómez	H. Gómez	Catedral 2201
San Rafael	M. Gálvez	Matucana 989
Popular	M. Rojas	San Pablo 3858
La Paz	Pérez y Cía.	Avda. La Paz 402
Araya	J. Araya	Carrascal 4589
Prado	R. Saa	Independencia 2589
Marina	M. Rabanal	F. Vivaceta 1920
Castillo	R. Castillo	Loreto 163
Centenario	A. Tapia	Recoleta 2298
Labrín	Carrasco y Cía.	Los Aromos 101
Alameda	Bierpe y Cía.	Alameda B. O'Higgins 2709
La Pila	J. Carrera	Alameda B. O'Higgins 4487
Sánchez	Sánchez y Cía.	Santos Dumond 430
Quinta	A. Segura	Nueva Imperial 4378
Sanax	P. Salinas	Mapocho 4181
Meléndez	G. Meléndez	Av. Buseta 497 (Maipú)
Santa María	Escobar y Guerra	Av. Santa María 1140 (Renca)
República	Román y Cía.	Alameda B. O'Higgins 2298
Harjlem	Alcohiado y Cía.	Castro 597
Miraflores	Rendic y Cía.	Alameda B. O'Higgins 458
Espinosa	L. Espinosa	Diez de Julio 355
Manuel A. Matta	Suc. C. Madariaga	Santa Rosa-Avda. Matta
Bogotá	A. Montero	Sierra Bella 1898
La República	S. Mail	San Diego 1796
Moras	O. Rodríguez	Vergara Montt 1698
Esmeralda	D. Gil	San Dionisio 2402
Valparaíso	R. Gallegullos	Exposición 1488
Bellavista	L. Espinoza	Vicuña Mackenna 7193
La Legua	Oxman y Cía.	Mercedes Mira 599
Cenizas	L. Inostroza	Gran Avenida 6427
La Granja	O. Oxman	Santa Rosa 6507
Manuel Rodríguez	R. Martínez	Gran Avenida 8837
Julia	A. Julca	Condell-Santa Isabel
Las Lilas	M. Rocabado	J. M. Infante 242
Radium	Iriarte y Cía.	Avda. Manuel Montt 2502
Cristi	O. Cristi	Avda. Francisco Bilbao 2010
Las Condes	F. García	I. Goyenechea 26
Peñalolén	A. Hoechtetter	Avda. España 523 (Los Guindos)

1.—ALHAJAS, JOYAS.

JOYAS, ANTES VENderlas consúltenos. Pagamos mejores precios. Brillantes, Marfiles. Objetos de arte. Boletos empeño, etc. Bandera 316. Fono 86072. N. 30.

NOVIOS. ARGOLLAS ORO 14 y 18 kilates, macizas, grabadas desde 800 pesos par. San Diego 780. Relojería Sportman. D-3

COMPRO BRILLANTES Y cualquiera joya de valor, boletos de empeño, oro, platino, objetos de antigüedades. Moneda 1114. H|A.

¡¡ANTIGUEDADES COMPRO!! Restauraciones de porcelanas y muebles antiguos, peanas, atriles. Carlos Silva Correa. Merced 625. Teléfono 33574. H|A.

ORO, JOYAS, BRILLANTES, platinos, plata, monedas antiguas compramos. Supero cualquiera oferta. Bandera N.o 86. N. 30.

BRILLANTES, JOYAS, boletos, vendo y compro. Supero cualquiera oferta. Ahumada 88, esquina Nueva York. N. 30.

COMPRO ORO Y PLATA, PAgo buenos precios. Alameda 846. 7 D.

ALHAJAS TODA CLASE FAbricamos. Comerciantes precios especiales. Argollas para novios. Casa Rivera. San Pablo 2247. H|A.

¡NOVIOS! PARA ARGOLLAS. Fábrica Sostín. Nueva York N.o 66. N. 30.

2.—ARBOLES, PLANTAS.

NOGALES MUY VIEJOS, EN trozos, compramos, pagando buenos precios. Pedir datos: Santo Domingo 1261. Teléfono 86665. H|A.

2.—ARBOLES, PLANTAS.

GLADIOLOS LO BORQUEZ. Cajas combinadas varios colores. $ 61. Jardín Pumpin. Moneda 1053. Dos floraciones en el año. H|A.

CAJAS GLADIOLOS PICARDY Lo Borquez, seis bulbos, $ 24.— Semillería "El Progreso". San Pablo 1038. H|A.

GLADIOLOS GRANDES. CAJas combinadas Lo Bórquez, 6 a 9 bulbos $ 61.— Jardín "Mercurio". Bandera 115. H|A.

ARBOLES FORESTALES. ARbustos, plantas para jardín maceteros greda. Tierra hojas de litre. Ofrece Criadero Corrial, Alameda esquina Arturo Prat. 25 D.

4.—ARTICULOS PARA CABALLEROS.

SOMBRERERIA "INDEPENdencia". Sombreros, surtido completo. Teñidos. Conformación. Aplanchados. Compostura. Precios muy bajos. Independencia 726. Seriedad. H. A.

CALZADOS LOTHIAN. Tenderini 141. Exclusivamente para caballeros. Facilidades de pago. Calzado LOTHIAN. Tenderini 141. H|A.

CAMISAS DE MEDIDA EN FInísimas popelinas, importadas. Oferta réclame de la fábrica. San Diego 168. H|A.

CLINICA DE SOMBREROS: Mac-Iver 579, casi esquina Santo Domingo. Fono 30409. Limpieza y aplanchados de sombreros, ternos, batas y abrigos en 24 horas. H|A.

6.—ARTICULOS PARA NIÑOS.

COCHECUNAS, VELOCIPEDOS, Sillas de paseo. Fábrica "Las Claras". Nicolás Cafati F. Mac-Iver 162. Fono 30869. Santiago. H|A.

TARZAN (1.911) En guardia

Por Edgar Rice Burrough

RAMONA

Por Lino Palacio

6.—ARTICULOS PARA NIÑOS.

MUEBLES PARA NIÑOS COMpre directamente en Fábrica "DUMBO". 171, Marín, 171. Ventas por mayor y menor. H|A.

EL USO ATESTIGUA LA SUperioridad de las confecciones "Zavelev". Sastrería para niños y jóvenes. Santo Domingo 1046. H|A.

CASA HUGO. VESTIDOS PAra niñitas. Hermosos modelos. Gran surtido. Precios bajísimos. Santo Domingo 973, frente la Bomba. H|A.

7.—ARTICULOS PARA EL HOGAR.

USE CERA "OSMA" CASA O. Massa. San Antonio 473. H|A.

ALFOMBRAS COMPRAMOS, vendemos, cambiamos, arreglamos, limpiamos, teñimos. Técnicos expertos. Clínica de Alfombras. Avenida B. O'Higgins 189. Teléfonos 30242-51799. H|A.

¡¡HOTELES, RESIDENCIALES!! Colchones desde $ 200. Somieres, $ 250. Fábrica colchones, somieres, sobrecamas "Caupolicán". San Diego 813. Fono 68377. H|A

MENAJE DE CASA, TAZAS, platos, cacerolas, ollas, sartenes. Gran Surtido. Precios baratísimos. Galería Maluje, local 16. San Diego 645. H|A

NIQUELADOS, PLATEADOS. Composturas finas en plaqué. Seriedad, garantía, competencia. Diez de Julio 618. Fábrica de artículos de metal "VENTURA". H|A

ANTES DE COMPRAR LAMparas, averigüe los precios en la fábrica:. Arturo Prat 179. ¡amplios créditos! H|A.

COCINAS ECONOMICAS DEL fabricante al consumidor. Entregamos instaladas garantidas. Serrano 694. ¡Amplios créditos! H|A.

¡PASTELES, TORTAS SIEMpre fresquísimos! Ventas directas al público. Fábrica de Pasteles "SUIZA". Monjitas 877 Irarrázaval 2380. Fono 42497. H|A.

UTILES DE ASEO. CASA HERnández. Esmeralda 774. Fono: 33921. Reparto a domicilio. Cera Wilson $ 15. Plumeros. Virutillas. 30-Nov.

OLLAS DE ALUMINIO, MILES de ollas de aluminio liquidamos. Se sueldan y arreglan artículos de aluminio. Fábrica, Diez de Julio 574. D-4

REFRIGERADORES MODERnos a hielo. Garantidos. Facilidades. 1297 Matucana 1297. Santiago. Fono: 92836-92530. Trotter Hnos. 5 Dic.

ADMINISTRAMOS PROPIEDAdes. Anticipamos rentas Caja Propietarios. 7-En.-48

MERCERIA, — MATERIALES eléctricos. Ampolletas, Virutilla. Cera para piso. Precios sumamente bajos. Chacabuco 2. Fono 95362. 30 N.

REPARADORA ELECTRICA de calzado: "REX". Composturas rápidas, garantidas. Especialidad: plataforma de corcho. Punteamos, cosemos Blake. Costura Mocasín. Santa Laura 1383. H. A.

8.—ARRIENDOS, OFRECIDOS.

ADMINISTRAMOS PROPIEDADES. Anticipamos rentas. Caja Propietarios. 7-En.-48

8.—ARRIENDOS, OFRECIDOS.

PIEZAS COMODAS CON PENsión. Viandas. Catedral 1548. 30-Nov.

ARRIENDO HABITACION amoblada en departamento moderno. Baño, agua caliente, teléfono para caballero. Barrio Santa Lucía. Victoria Subercaseaux 113. Portero. N. 28

ELEGANTES PIEZAS AMObladas caballeros. 755 Baquedano 755. Fono: 68434. 30-Nov.

CASA 6 PIEZAS Y DEPENDENcias: $ 1.200.— Tratar: Andes 3949. N.29.

10.—AUTOMOVILES, NEUMATICOS, GARAGES.

EN VEINTE MINUTOS CARgamos baterías. Ofrecemos baterías de 17, 15, altas. Alameda 2121, fono 69096. H|A.

NEUMATICOS COMPRO, VENdo, permuto, arreglo. Vulcanización eléctrica. Garantía. Joaquín Díaz Garcés 018 (Vicuña Mackenna, altura 265). H|A

¡¡HOTELES, RESIDENCIALES!! Colchones desde $ 200. Somieres, $ 250. Fábrica colchones, somieres, sobrecamas "Caupolicán". San Diego 813. Fono 68377. H|A

MENAJE DE CASA, TAZAS, platos, cacerolas, ollas, sartenes. Gran Surtido. Precios baratísimos. Galería Maluje, local 16. San Diego 645. H|A

NIQUELADOS, PLATEADOS. Composturas finas en plaqué. Seriedad, garantía, competencia. Diez de Julio 618. Fábrica de artículos de metal "VENTURA". H|A

ANTES DE COMPRAR LAMparas, averigüe los precios en la fábrica:. Arturo Prat 179. ¡amplios créditos! H|A.

COCINAS ECONOMICAS DEL fabricante al consumidor. Entregamos instaladas garantidas. Serrano 694. ¡Amplios créditos! H|A.

¡PASTELES, TORTAS SIEMpre fresquísimos! Ventas directas al público. Fábrica de Pasteles "SUIZA". Monjitas 877 Irarrázaval 2380. Fono 42497. H|A.

UTILES DE ASEO. CASA HERnández. Esmeralda 774. Fono: 33921. Reparto a domicilio. Cera Wilson $ 15. Plumeros. Virutillas. 30-Nov.

OLLAS DE ALUMINIO, MILES de ollas de aluminio liquidamos. Se sueldan y arreglan artículos de aluminio. Fábrica, Diez de Julio 574. D-4

REFRIGERADORES MODERnos a hielo. Garantidos. Facilidades. 1297 Matucana 1297. Santiago. Fono: 92836-92530. Trotter Hnos. 5 Dic.

ADMINISTRAMOS PROPIEDAdes. Anticipamos rentas Caja Propietarios. 7-En.-48

MERCERIA, — MATERIALES eléctricos. Ampolletas, Virutilla. Cera para piso. Precios sumamente bajos. Chacabuco 2. Fono 95362. 30 N.

REPARADORA ELECTRICA de calzado: "REX". Composturas rápidas, garantidas. Especialidad: plataforma de corcho. Punteamos, cosemos Blake. Costura Mocasín. Santa Laura 1383. H. A.

8.—ARRIENDOS, OFRECIDOS.

ADMINISTRAMOS PROPIEDADES. Anticipamos rentas. Caja Propietarios. 7-En.-48

10.—AUTOMOVILES, NEUMATICOS, GARAGES.

ESCUELA PROFESIONAL DE Choferes, enseña manejar automóviles y mecánica práctica. Garantiza documentos. 750 Miraflores Barroso 750. H|A.

11.—AVES, ANIMALES, PAJAROS.

INDUSTRIA AVICOLA "PIOpio, ofrece pollitos un día viernes, Leghorn, Rhode-Island, Catalanes y Plymouth-Rock finísimos. Pollitas 8 semanas, criadas en acreditado kindergarten avícola. Avenida Brown Norte 164. Ñuñoa. Atendemos festivos. H|A

¡¡APICULTORES!! COLMEnas, artículos en general para esta industria lucrativa: E. Becker, Santo Domingo 1156, casilla 793. Santiago. H|A.

FABRICA GALLINEROS "MASSFE" ofrece gallineros. Caseros desarmables desde $ 350. Industriales dentro y fuera de Santiago. Perreras. Conejeras. Pajareras y Cajones para Colmenares. Carpintería en general. Alameda 1340. Fono 62735. H. A.

FABRICA GALLINEROS "MAFFE" ofrece gallineros. Caseros desarmables, desde $ 350. Industriales dentro y fuera de Santiago. Perreras, conejeras, pajareras y cajones para colmenares. Carpintería en general. Alameda 1340. Fono 62735. H. A.

12.—BICICLETAS.

TALLER MECANICO CICLISTA "Cóndor". Seminario 504. Reparaciones. Pintura Duco. Precios especiales para taller. Repuestos surtido completo. H|A.

REPUESTOS, ACCESORIOS IMportados y fabricación propia para toda clase de bicicletas "Record", la Casa del Ciclista. Portugal 666. H|A.

"SANTA LAURA", TALLER ciclista. Composturas. Repuestos. Soldadura al exigeno. Pinturas al duco. Arrendamos bicicletas. Santa Laura 1166. Dic. 18

13.—COMPRAVENTA.

COMPRO JOYAS, PLAQUES, boletos de empeño, cristales, porcelanas, servicio de mesa. Vamos domicilio. 1247. San Pablo 1247. H|A.

COMPRAMOS DENTADURAS, dientes sueltos, usados. Bandera 86. N. 30.

CERA OURICURY GENUINA, similar Carnauba, vendemos desde un saco, directamente del importador a las industrias. Olate, Galería Alessandri 18-B Casilla 9163, Santiago. H|A

VITROLA MUEBLE VENDO. Arturo Pratt 1110. 28 N.

14.a FILATELIA

COMPRO COLECCIONES DE estampillas. "La Bolsa Filatélica". Huérfanos 1055, local 315. Frente Teatro Miami. H|A.

16.—DOCUMENTOS. EXTRAVIADOS.

HABIENDOSE EXTRAVIADO Pólizas Seguro Vida N.os 8,291, 23,961 y 69,935, extendidas Mutualidad Carabineros, favor Segundo Medina Beltrán, quedan nulas por presente aviso. N. 30.

POR HABERSE PERDIDO LA Póliza de Seguro N.o 66790, de la Mutual de Carabineros, queda sin ningún valor. N. 30.

16.—DOCUMENTOS. EXTRAVIADOS.

HABIENDOSE EXTRAVIADO los títulos N.os 55 y 890 a favor del señor Adrián Duhau Monje, por cien acciones cada uno de la Cía. de Seguros "La Zona Sur", quedan nulos y sin valor, por haberse dado el aviso a la Compañía. 28 N.

HABIENDOSE EXTRAVIADO Libreta Ahorro Sucursal Estación, cuenta N.o 216919, Edelmira Pinto, queda nula, por haber dado correspondiente aviso. 28 N.

18.—EDUCACION.

¡OJO! ¡TRIUNFE USTED! MAtricúlese Escuelas Politécnicas "Díaz-Gascogne". Santo Domingo 670. N. 30.

¡DACTILOGRAFIA, 14 DIAS! Taquigrafía, enseña ex taquígrafo Congreso. Instituto Morales Matus. Huérfanos 1164. D-11

ACADEMIA MARQUINA. ENseñamos Corte-confección. Bordados máquina. Cursos rápidos. Tarifas económicas. Monjitas 822. H|A.

MODAS, CORTE Y CONFECCIÓN, nuevos cursos rápidos. Enseñanza completa, perfecta, garantizada. Sistema moderno, facilísimo aprender. Atención esmerada, profesora especialista. Alumnas confeccionan trajes primer mes. Diplomas legalizados. Prospectos. Academia Nacional de Corte y Confección, Rosas 1353. Fono 88630. H|A.

CONTINUARAN CLASES DUrante verano.— Matrícula diariamente.— Instituto Comercial Mixto "Alfredo Torrealba", Huérfanos 1734, continuará cursos durante verano; pero alumnos podrán interrumpir clases, si lo necesitan, gracias sistema individual enseñanza. Taquigrafía, Contabilidad, Dactilografía, Redacción, Ortografía. D. 19.

OFRECESE PENSION A SEñoritas de provincia en Internado de la Escuela Profesional Americana. Castro 283. Infórmese teléfono 65507. H. A.

UNICA ESCUELA PROFESIOnal Francesa. Suzanne Rousset, Agustinas 879, fundada 1927, enseñanza garantida, reconocida P. S. G. diplomas autorizados, cursos diurnos, nocturnos. Corte modas, costura, flores, bordado máquina (tinturnos). Matrícula permanente. Pida prospectos. Casilla 9864. Teléf. 32190. D. 1.o.

CURSOS RAPIDOS TAQUIgrafías, Dactilógrafas, Correspondiales; Contabilidad, Aritmética, Escritura máquina. Enseñanzá completa, eficiente económica. Prospectos. Instituto de Contabilidad, fundado 1922. Santo Domingo 1030. (Cerca Puente). D. 2

ACREDITADO INSTITUTO técnico, Santo Domingo 1307, esquina Teatinos. Cursos completos: Comercio, Dactilografía, Taquigrafía, Corte-confección Peluquería, Telegrafía, Manicure. Solicite prospectos. D. 2.

19.—ELECTRICIDAD.

CASA ELECTRICA MIGNON. San Diego 45. Fono 89586. Especialidad: Reparaciones planchas, cocinas, relojes eléctricos y todo artefacto eléctrico. H|A.

"EL VOLTAJE". ELECTRICIdad en general. Radiotécnico. Reparaciones garantidas. Repuestos, materiales surtido completo. Trabajos domicilio. San Isidro 229. H|A.

19.—ELECTRICIDAD.

ADMINISTRAMOS PROPIEDAdes. Anticipamos rentas. Caja Propietarios. 7-En.-48.

CASA A. VALENZUELA. INStalador técnico autorizado. Materiales eléctricos. Instalaciones luz, fuerza y calor. San Diego 1974. Fonos 51752-52869. H|A.

20.—FOTOGRAFIA.

FOTOGRAFIA BLANCO. SAN Pablo 1483 (esquina San Martín). Retratos. Ampliados. Reproducciones. Trabajos de aficionados. Garantía. Seriedad. Rapidez. H|A.

MIGUEL E. BRY: FOTO LUMENS. Retratos Primera Comunión. Elegancia, calidad. Alameda 865, altos. Fono 80019. H|A

"CARREÑO". MERCED 494, frente Mosqueto. Foto-Studio Arte. 1.a Comunión. Niños. Bustos. Novios. Fotos-Oleos. H|A.

FOTO TIMAR. RETRATOS DE primera comunión. (Para domingos pedir hora). Reproducciones. Ampliaciones. Trabajos de aficionados. Nueva York 61. Fono 64943. H. A.

20.a FUENTES DE SODA.

CAFE IQUIQUE, FRENTE UNIversidad Católica. Alameda 321. Once exquisita, con sandwich: $ 5.— Almuerzo, Comida. Platos sanos, abundantes, económicos. H|A.

21.—HOTELES.

HOTEL, BRASIL 44. TODAS las habitaciones con radio. H|A.

ELEGANTES PIEZAS AMObladas caballeros. 755, Baquedano 755. Fono: 68434. 30-Nov.

22.—IMPRENTAS, LIBRERIAS, ETC.

PLUMAS FUENTE, ENCENDEdores, lápices, arreglo. Galería Alessandri 30. N. 30.

LIBROS: COMPRO-VENDO 27 San Ignacio, 27. H|A.

COMPRA-VENTA DE LIBROS. Moneda 1385. H|A.

ADMINISTRAMOS PROPIEDAdes. Anticipamos rentas. Caja Propietarios. 7-En.-48

23.—JARDINES.

ARBOLES FORESTALES, ARbustos, plantas para jardín, maceteros greda. Tierra hojas de litre. Ofrece Criadero Corrial, Alameda esquina Arturo Prat. N. 30.

24.—MATERIALES DE CONSTRUCCION.

SANITARIOS LONDRES, SIlenciosos $ 1.100. WC. corriente, $ 500; Lavaplatos con muebles, $ 1.100; Lavatorios desde $ 100. Porvenir 468. H|A.

INDEPENDENCIA 538. BOMbas para riego. Consulte nuestros técnicos expertos. Materiales para construcción, Industrias, Agricultura. H|A

FIERRO PARA TECHO, PUERtas, ventanas, galerías, zócalos, balcones, ventanas de fierro tablas piso, cielo, roble pino oregón, baldosas, parquet de lingue grueso, etc., de las nuevas demoliciones. Arturo Prat 650. Fono 67949 (compro edificios para demoler). D. 8.

FIERRO REDONDO PARA construcciones. Sack. N. 30.

24.—MATERIALES DE CONSTRUCCION.

FIERRO GALVANIZADO LI
Sack. M.

GRAN BODEGA, AVENIDA C
neral Bustamante 772. Teléf
45184. Materiales para const
ciones. F

PAPELERIA NACIONAL PA
les empapelar lisos: $ 2. (
pesos) rollo. Floreados $ 4.
Arturo Prat 361. H

FIERRO ACANALADO, GAL
nizado, Sack. N.

24.—MATERIALES DE CON
TRUCCION.

S. SACK, BARRACA FIER
San Pablo 1179. Morandé
Precios bajos. N.

PAPELERIA CENTRAL, N
va York 63. Casilla 722. I
surtido papeles importado
nacionales. Despacho a pro
cias. H

FABRICA DE BALDOSAS R
lizando sus existencia. Bald
todos colores. San Pablo 2
Fono 92427. ¡Precios bajísim
H

BALDOSAS: POR ENTRE
obligada del local, líquido
da existencia baldosas y tub
Lira 715. N.

MATERIALES DEMOLICIO
Puertas, Cortinas fierro, Ma
ras, Vigas Pino, Fierro T. Tu
piso, Planchas zinc. Sanitari
toda clase de materiales.
Diego 1278. Dic

PINTURAS PASTA, SACK.
N.

PINTOR DE CASAS: LET
ros, propaganda y comer
Trabajos garantidos. Pre
económicos.— Arturo Prat
(Interior). H

25.—MAQUINARIAS.

MOTORES ELECTRIC
Transformaciones. Instalacio
Reparaciones. René Ubeda
Electro-técnico en motores y
namos. Avenida Matta 342
Teléfono 51264. H

MOTORES ELECTRICOS
ternos y continuos, vendo. C
dral 1285, teléfono 83575. F

MOTORES DIESEL: COMPR
venta y reparaciones a cualq
punto del país. Laboratorio
gel. Portugal 162. Fono 6896

BOMBAS CENTRIFUGAS
portadas, nacionales, todos
maños. Motores bencina o e
tricos. Fábrica Ingeniero Ci
lessi. Fono 93732. Santo Domi
4140. 30-N

BALANZA, MOLINILLOS,
cadoras, Cortadoras fiamb
vendemos, compramos. Rep
ciones garantidas. Ex jefe
nico Hobart-Dayton, 24 a
"Precisión Hispana". Alam
B. O'Higgins 287. Fono 63

CAFETERAS EXPRESS,
ños María, loncheras, juguet
ventiladores, lavadoras re
"Precisión Hispana". Avenid
Bernardo O'Higgins 287. Te
fono 34223. H

BOMBAS TRANSVASIJAR
nos, sobre carros. Fábrica In
niero Cintolessi. Santo Domi
4140. Fono: 93732. 30-N

CAJAS REGISTRADORA
balanzas Dayton, etc. Ven
facilidades. Servicio mecáni
Garantía. "La Registradora
Arturo Prat 1050. Fono 68

26.—MAQUINAS DE COSER

MAQUINAS COSER Y ESCR
bir, compro-vendo. Reparacion
garantidas. CASA PUPKO. D
de Julio 318 B., Fono 51223

27.—MAQUINAS DE ESCRIBIR.

SIMS, OFICINA TECNICA M
quinas escribir, sumar, calcula
Teatinos 551. Teléfono 60273.

MAQUINAS ESCRIBIR, CALCU
lar, sumar: compra venta. R
construcción garantida. Servic
mecánico. Ahumada 20, alto
Fono 61207.

PROPIEDADES EN BARRIO ALTO

290.000.—EL ARRAYAN, BUNGALOW ASISMICO, con 2,500 m2. de jardines y árboles frutales. Living, comedor, 2 dormitorios, baño instalado, dependencias, entrada auto.
450.000.—EL ARRAYAN, BUNGALOW MODERNO, con 5.100 m2. de jardines y frutales. Living con chimenea, comedor, 2 dormitorios con closets, baño instalado, dependencias, piscina de 60 m2., entrada de auto. Casita de cuidador con un dormitorio, cocina y bodega. Deuda: $ 30.000, Caja Hipotecaria.
470.000.—AV. BILBAO, INMEDIATO A SALVADOR casa un piso, sólida, buen estado. Hall, living, comedor 3 dormitorios, baño instalado, dependencias, jardín, patio, parrón y garage. Deuda: $ 50.000, Caja Empleados Particulares.
600.000.—AV. SALVADOR, CASA DOS PISOS, SOLIda, bien tenida. Pisos de parquets. Hall, living, comedor, escritorio, 4 dormitorios, 2 baños instalados, numerosas dependencias, jardín y patio. Facilidades de pago.
600.000.—INVENCIBLE ARMADA, CHALET SOLIde, bien tenido, rodeado de 640 m2. de jardines. Hall, living, comedor, 3 dormitorios, closets, baño instalado, toilette de visitas, dependencias, galerías, entrada de auto. Deuda: $ 100.000, Caja Hipotecaria y facilidades de pago
600.000.—LADO AV. BILBAO y PLAZA ALCALDEsa, chalet asísmico, 2 pisos, Calefacción hidroeléctrica. Hall, living, comedor, escritorio, 3 dormitorios con closets, baño instalado, toilette de visitas, dependencias. Jardín y patio.
630.000.—ENTRE MANUEL MONTT y MIGUEL CLAro. Inmediato a Providencia, chalet sólido, 2 pisos, aislado. Hall, living con chimenea, comedor, 3 dormitorios, baño instalado, dependencias, jardín, parrón, entrada de auto. Deuda: $ 50.000, Caja Ejército.
650.000.—BARRIO DE LOS MEDICOS, CHALET MOderno, asísmico, calefacción eléctrica y parquets. Living, comedor, 3 dormitorios, baño instalado, closets, dependencias, jardín, patio y garage. Deuda: $ 57.000 Caja Hipotecaria y facilidades de pago.
700.000.—LADO AV. MANUEL MONTT, INMEDIATO a Bilbao, bungalow sólido, muy bien tenido, con 800 m2. de jardines, parrón, frutales, Porch, amplio living, comedor, 3 dormitorios, 2 baños instalados, dependencias, subterráneo, amplias terrazas, entrada de auto. Deuda: $ 135.000, Banco Hipotecario de Valparaíso.
700.000.—AV. MIGUEL CLARO, INMEDIATO A BILbao, chalet rodeado de 740 m2. de jardines, parrón, frutales. Hall, living, comedor, 5 dormitorios, 2 baños, dependencias, entrada de auto. Deuda: $ 100.000 Caja Hipotecaria.
750.000.—ROMAN DIAZ, CHALET 2 PISOS, BUEN estado, rodeado de 600 m2. de jardines, parrón, árboles frutales. Hall, living, comedor, escritorio, galería, 4 dormitorios, baño instalado, dependencias, garage. Deuda: $ 80.000 Caja EE. FF. y PP.
750.000.— ENTRE COSTANERA y PROVIDENCIA, chalet 2 pisos, aislado. Calefacción central. Hall, living, comedor, 3 dormitorios, baño instalado de lujo, dependencias, jardín, parrón, árboles frutales, garage. Deuda: $ 65.000 Banco Hipotecario.
800.000.—INMEDIATO A PROVIDENCIA y ROMAN Díaz, chalet moderno, aislado, esquina. Calefacción central, parquets, livings, comedor, escritorio, 4 dormitorios, baño instalado, closets, toilette de visitas, dependencias, amplia terraza, jardín con árboles de sombra, garage. Deuda: $ 230.000 Caja Empleados Particulares y facilidades de pago.
800.000.—INMEDIATO a AV. BILBAO y EL BOSQUE, chalet nuevo, estilo inglés, con living, comedor, 3 dormitorios, 2 baños, dependencias, jardín, patio, garage. Deuda: $ 200.000 Caja Nacional de Ahorros.
850.000.—LADO ESTADIO FRANCES, BUNGALOW moderno, asísmico, aislado. Calefacción hidroeléctrica y parquets. Hall, living con chimenea, comedor, 4 dormitorios, con closets, baño instalado y otro de lluvia, dependencias, jardín, patio, garage, terrazas. Deuda: $ 270.000 Caja de EE. FF. y PP.
850.000.—BARRIO DE LOS MEDICOS, CHALET moderno, asísmico, esquina. Calefacción eléctrica y parquets. Hall, living, comedor, escritorio, 4 dormitorios con closets, 2 baños instalados, dependencias, jardín, patio y garage. Deuda: $ 235.000 Caja Crédito Hipotecario.
870.000.—HERNANDO DE AGUIRRE, CHALET RECIén terminado, estilo "Georgian", aislado, asísmico. Calefacción hidroeléctrica y pisos de parquets. 2 halls, living con chimenea, comedor, 5 dormitorios con closets, 2 baños instalados, dependencias, jardín, patio, entrada de auto. Deuda: $ 200.000 Caja Hipotecaria y facilidades de pago.
880.000.—INMEDIATO A LA PARROQUIA SAN RAmón, chalet muy bien tenido, rodeado de 630 m2. de jardines y frutales. Calefacción central, construcción asísmica, 2 halls, amplio living, comedor, escritorio, 5 dormitorios con closets, 2 baños instalados, toilette de visitas, dependencias, garage. Deuda: $ 60.000 Caja Hipotecaria.
900.000.— INMEDIATO A RANCAGUA Y JOSE M. Infante, chalet moderno, aislado, muy bonito estilo. Hall, living, comedor, escritorio, 4 dormitorios con closets, 2 baños instalados, toilette de visitas, dependencias, jardín, patio y garage. Facilidades de pago.
900.000.— ENTRE COSTANERA Y PROVIDENCIA, chalet sólido, bien tenido, rodeado de 800 m2. de jardines y árboles frutales. Hall, living, comedor, escritorio, 3 dormitorios, baño instalado, toilette de visitas, dependencias, terraza, garage. Facilidades de pago.
1.100.000.—AV. HOLANDA, ESQUINA, CHALET nuevo, de lujo, asísmico. Hall, living, comedor, 4 dormitorios, 2 baños instalados, dependencias, jardín patio, garage. Deuda: $ 250.000 Caja Nacional de Ahorros.

CARLOS OSSANDON G. Nueva York 25

S. SACK
HIERRO NACIONAL
PABLO 1179
MORANDE 817

MUSICA.

A DOGGENWEILER. Es- dos pianos de estudio, cuelo concierto, marcas acre- Amplios créditos Artu- 166. Fono 86961. Casilla H|A.

A WAGNER, PIANOS ALE- gran sonido. Reparacio- Guitarras. Condiciones con- Alameda 2147. Teléfono 64035 H|A.

QUIERA SUS DISCOS VIC- Victor-Columbia, Radios, Ra- grafos. Tocadiscos en 830. Galería Imperio frente Teatro Victoria), Peytreaux D. Distribuidor H|A.

MODAS Y CONFECCIONES.

TASIAS. ROPA INTERIOR. dades para damas. Especia- ramisas para caballeros, bajos. Santo Domingo oficina 15. H|A.

PATERIA ORTOPEDICA. Orrego S. Esmeralda Calzado elegante. Compos- ¡Tejidos rápidos! H|A.

CHES INVISIBLES EN SU Arturo Prat 144 H|A.

TURONES DE FANTASIA, sencillos fabricamos, billeteras ¡enorme surtido Precios bajísimos. Fábrica San Antonio 470. H|A

PROVECHE!! CATEDRAL ofrece: calzados señora tu- en cuero, todos colores, Mocasines caballero finos Catedral 1379. 30-Nov.

TRONIUS.— CARTERAS. — dades Galería Comercial, 972 Local 339 Tercer ¡Amplios créditos! H|A.

ADO "ELEGANCIA". MO- elegantes, creados por su Las A. Reyes. 332 San Francisco. 332 ¡Precio módi- 30 N.

TE-CONFECCION. MOL- medida. Bordados 822. Monjitas 822. H|A.

MUEBLES y MENAJES.

UEBLES "LA REINA", SAN 770 esq. Esmeralda. Co- ocho piezas $ 2.500; Co- comando $ 7.400; dor- $ 2.700. 30-Nov

UEBLES CORTINAJES. LAM- consignaciones Recibimos muebles usados parte pago. Presupuestos. Catálogos. Facili- Casa Suárez. Huérfanos H|A.

INDUSTRIAL Y COMER- del Mueble Ltda San Pablo Muebles finos Amplios Arquitectura interior Instalaciones, Tapices, Barniz. H|A.

INDUSTRIAL Y COMER- del Mueble Ltda. Avda Ira- 610 Muebles finos. Fa- propia Venta directa público. ¡Amplios créditos! H|A.

UEBLES "ASTRAL" SON mejores San Diego 458 Almagro). Muebles mo- Precios económicos Am- créditos. Provincias: embar- gratis. H|A

FRICA DE MUEBLES El San Diego 281 Teléfono 87455 Amoblados. Muebles clase ¡Amplios créditos! H|A

INDUSTRIAL Y COMER- del Mueble Ltda Merced 388 finos. Arquitectura in- Instalaciones, Tapices, Ba- Barniz. Amplios créditos. H|A.

FECCIONES DE FUNDAS muebles. Fábrica de Mue- Avenida Portugal 40. Téc- especializados. H|A.

PEREZ. FABRICA DE Colchones. Sommieres de cama. Precios econó- Trabajos a domicilio. 2542. Fono 91676 H|A.

ACION! VENDO TODA muebles, menajes, catres San Diego 346. H|A.

BLERIA RITZ. BANDE- Muebles normandos y Créditos. Muebleria Bandera 92. H|A

BLERIA "CHELINO", DE Collino Flores. Arturo Prat Fono 68631. Muebles exclu- estilo normando. H|A

CIOS DE FABRICA: Living, Comedo- Grandes facilidades. Depó- Fábrica de Muebles "City". Prat 189. H|A

UEBLES DE GRANDES encuentra Ud. en ca- Rosas 690. H|A

ACHONES DOS LIBROS Sommieres $ 25 Sobreca- Marquesas $ 400. Uni- fábrica. Mapocho H|A.

UEBLES MODERNOS. PRE- Facilidades de pago. Hollywood. — Rosas Serrano 33. H|A

ASION!! VENDO AMO- dormitorio, comedor, hall sueltos. Delicias 2456. Dic. 1.o.

MANDEL Y LOY
Galería Hirón St. Etienne
Botas, para caballeros, Philips inglesas, para damas.
Provincias, solamente reembolso.
FACILIDADES DE PAGO.
SAN DIEGO 1642

30.—MUEBLES Y MENAJES.

MUEBLES TODA CLASE. Puertas sobre modelos. Instalaciones, reparaciones, barniz, carpintería, mueblería, tapicería. Portugal 565. Fono 64059. H|A

REALIZO INFINIDAD MUEBLES sueltos, juegos completos. Catres bronce, colchones, cocinas, etc. Carmen 638. Precios sumamente bajos. H|A

COLCHONERIA "LONDRES" liquida: Lanas, Sommieres Catres, Frazadas, Sobrecamas, Colchas. San Diego 325. ¡Gran ocasión! 30 N.

BUFFET, VITRINA, MESA CON sillas. Santa Rosa 690. H|A

REGIO COMEDOR MODERNO con mesa americana, cubiertos cristal negro con bonitas sillas. Santa Rosa 690. H|A

TAPICERIA, CARPINTERIA — 230 Bascuñán 230. 30 N.

"EL PONCIANO". FABRICA de Sommieres. Santa Isabel 096. Fono 48432. Sommiers finos medidas, con patas, estilo marquesas. Composturas rápidas. H|A.

¡¡PRECIOSO LIVING REINA. Ocasión. Santa Rosa 690. H|A

ROSAS 1777 MUEBLERIA Central ofrece: Dormitorios 2.800 — Comedores 2.500 — Hall 1.800. También créditos. Mueblería Central. Rosas 1777. HA

¡¡PRECIOSO DORMITORIO moderno completo. Santa Rosa 690. H|A

COMPRO MUEBLES, MENAJES, catres, máquinas coser, cocinas, pianos, sanitarios, alfombras. Pago altísimos precios. Fono 50230. D. 8.

COMPRO ALFOMBRAS CUALquier estado. Teléfono 50230. D. 8.

TORNERIA EN MADERA. Garantía, seriedad, rapidez. Precios módicos. 850, San Vicente, 850. H|A.

VERANEANTES
"Colchonería Francesa".
Refacciones colchones
domicilio. San Diego 9.
Teléfono 86259.
26. D.

VENDO RICO AMOBLADO dormitorio con espejo y cristales la mitad de su valor. Seminario 62. N. 28.

31.—MUDANZAS Y TRANSPORTES.

MUDANZAS DENTRO Y FUERa de la ciudad. "La Rápida" Avda. Matta 481. fono 50893. Irarrázaval 2825. fono 43013. Rapidez. Economía. Seriedad. H|A.

31 A.— VEHICULOS.

VENDO VICTORIA APERADA regular estado. Poniente 3978. Población La Legua. N. 30

33.—NEGOCIOS, VENDEN.

TALLER DE COPIAS DE plano vendo. Buena clientela. Máquina dos tubos. Casilla 3869. HA

ADMINISTRAMOS PROPIEDADES. Anticipamos rentas. Caja Propietarios. 7-En.-48

PELUQUERIA VENDO. VICtoria 1366. 28 N.

34.—NOTIFICACIONES Y CITACIONES.

CIA. CARBONIFERA DE PILpilco.— Por acuerdo del Directorio, cítase a Junta General Extraordinaria de Socios para el jueves 4 de diciembre del año en curso, a las quince horas en la Oficina de la Compañía, Avenida Paraguay 415, departamento 22, de esta ciudad, para acordar la hipoteca de la pertenencia y de la concesión, y la constitución de prenda industrial a favor de la Caja de Crédito Minero para garantizar un préstamo de $ 1.500.000.— El Presidente. D. 1.o.

36.—OCUPACIONES BUSCADAS.

OFRECESE SEÑORA MODISTA, con 20 años de práctica para dirigir Taller de Modas o socia industrial. Dirigirse a: San Joaquín 1038. Hortensia Venegas. Casa N.o 2. 28 N.

MAESTRO PINTOR VIDRIERO. (Sureño), sin vicios. Ofrécese para obras grandes o trabajar a medias con pintores santiaguinos.— Castro 160, teléfono 68743. N. 29.

37.—OCUPACIONES OFRECIDAS.

NECESITO EMPLEADA PUERtas afuera, en departamento chico. Riquelme 218, departamento B, de 7 a 9 de la tarde. 29 N.

COSTURERA COMPETENTE para abrigos impermeables. Indispensable recomendación. — Bernardo O'Higgins 383. N. 30.

NIÑERA RECOMENDADA. NEcesito sueldo $ 400. Los Leones 134, interior. N. 28.

38.—PERFUMERIAS.

PERFUMERIA AVATTE. — Bandera 320. Pelucas, Trenzas, Rizos y armados: $ 0.50 centímetro. Esencias por gramos. H|A.

CREMA FONCEA. PRO. tege, hermosea cualquier cutis, sin provocar vello. Farmo.Química, distribuidores. H|A

ADMINISTRAMOS PROPIEDADES. Anticipamos rentas. Caja Propietarios 7-En-48

42.—PROPIEDADES COMPRAN.

COMPRO CASA ANTIGUA, NUñoa, cualquier estado.— Adrián Ampuero. La Bolsa 79. H|A.

EL JUEZ JUSTO

Por Brent and Wells

DICK TRACY

Por Charles Altroph

42.—PROPIEDADES, COMPRAN.

COMPRO PARCELA. ADRIAN Ampuero. La Bolsa 79. H|A.

ADMINISTRAMOS PROPIEDADES. Anticipamos rentas Caja Propietarios. 7-E.-48

COMPRO BUNGALOW GOLF o Stade Francais. Urgente. Adrián Ampuero. La Bolsa 79. H|A.

COMPRO SITIO INDUSTRIAL Ampuero. La Bolsa 79. H|A.

43.—PROPIEDADES VENDEN

EXCELENTE OPORTUnidad, vendo terreno en Bellavista (Paradero Betulia), 4.000 metros, en uno o dos lotes, luz y agua. Facilidades de pago. Tratar: A. Freiburghaus. Monjitas 753. D. 19.

$ 5.000 PIE, Y CUARENTA MEses plazo, sitios en Población José Joaquín Pérez. Urbanización terminada. Micros a la puerta. Tratar: Sotomayor 375. H|A

$ 80.000 VENDO TERRENO urbanizado 500 metros2., servicios instalados. Paradero 14. Gran Avenida. Facilidades de pago. Méndez, Amunátegui 66. Fono 69757. 28 N.

SE VENDE UN SITIO CON mejoras. 10 de frente por 125 de fondo. Avenida Los Pajaritos N.o 9924, Paradero 20, Maipú. Tratar: Avenida La Paz 407, Dep. 36, Santiago. N. 30.

44.—PROPUESTAS PUBLICAS Y PARTICULARES.

DIRECCION GENERAL DE Obras Públicas-Departamento de Hidráulica. Se piden propuestas públicas para la ejecución de las obras de mejoramiento del agua potable de Valparaíso, nueva impulsión Concón-Viña del Mar, colocación de tramos de cañería metálica, las que se abrirán el 12 de diciembre a las 16 horas. Bases y demás antecedentes en la Oficina de Partes, Santiago, 27 de noviembre de 1947.—El Director del Departamento. 10 D.

45.—RADIOS.

UN AÑO GARANTIZAMOS LA reparación de su radio a domicilio. Arturo Prat 30. Fono 63033. 30 N.

RADIOS OCASION. REPARAciones. Transformaciones, Construcciones. Repuestos Tubos. Instrumental para técnicos. "Taller Electrón". Huérfanos 1153, Fono 65001. H|A.

INSTRUMENTOS PARA Radiotécnicos. Tubos para radios. Cambiadores automáticos de discos. Roberto Santelices Pacheco. Estado 260. Oficina 511. H|A.

RADIOS TODAS MARCAS. Tocadiscos. Amplios créditos. Reparaciones garantidas. Servicio domicilio. Casa Aravena. Esmeralda 829. Fono 67016. H|A.

IGNACIO LIZASO E. RADIOtécnico. Diez de Julio 598. Reparaciones garantidas. Repuestos. Artículos eléctricos. Precios muy convenientes. Seriedad. Rapidez. H|A.

RADIO RCA Y DISCOS VICtor "Francisco Figueras y Cía." Santa Isabel 0301-A, entre Avenida Seminario-Condell. Fono 44420. Facilidades N. 30.

CASA URRUTIA. SAN PABLO 2209. Fono 60010. Radios Tocadiscos, Reparaciones garantidas, Discos, Materiales eléctricos. H|A.

REPARACIONES DE RADIOS europeas y americanas todas marcas, embobinados de transformadores. Avenida Vicuña Mackenna 438. Teléfono 83066. H|A.

REVISION DE RADIOS GRAtuitamente a domicilio, con Instrumentos técnicos. Radio "El Siglo", San Diego 1546, fono 52871. H|A.

FERNANDEZ Y CONTRERAS Ltda., Avda. Independencia 453. Fono 69520. Radios RCA., Radios Phillips. Arrendamos amplificadores. Reparaciones. Servicio Técnico. H|A.

RADIOTECNICO: VENTA. REparaciones. Tocadiscos. Repuestos. Electricidad. Lámparas. Accesorios. Lira 681, casi Diez de Julio. ¡Amplios créditos! H|A

RADIOS OCASION, RADIOelectrolas automáticas vendo y transformo. Arriendo amplificadores. Lirios 384. Compañía Teatinos. Fono 64233. H|A

46.—REMATES VOLUNTARIOS.

REMATES CONSIGNACIONES, muebles, menajes. Anticipo fondos. Operaciones rápidas. Huérfanos 1349. Teléfono 81586 H|A.

47.—RESIDENCIALES, PENSIONES.

PARQUE FORESTAL. RESIdencial Europea. Cocina de primera. Agua caliente permanente. Pensión mesa. Viandas domicilio. Monjitas 421. Séptimo piso. H|A.

$ 10.— CUBIERTO.— $ 10.— abundante en aceite!! Viandas domicilio. Residencial. Merced 561. Fono 31987. Piezas. Baños. Aseo absoluto. H|A.

PIEZAS CON PENSION. VIANdas domicilio. Santa Rosa 84. H|A.

$ 15 ALMUERZO, COMIDA $ 15 exquisita, abundante. Pensión mesa. Mensual, familias rebaja considerable. Café "Blanca Nieve". A.Prat 726. H|A.

ESTADO 25, SEXTO PISO. Almuerzo, comida, 5 platos $ 23 —. Cocina europea de primera. Especialidad: KUCHEN. Fono 89297. Lisa Roberg H|A.

RESIDENCIAL CENTRAL. — Huérfanos 1820, fono 61177. Ofrece piezas grandes, 2 y 3 personas, bajos calle; lindo departamento interior, vista jardín. Precios: $ 700 persona. Recibe pasajeros de 35 pesos diario. N. 29.

47.a RESTAURANTES.

RESTAURANT CHIQUITO. Cocina francesa. Platos exquisitos Exposición 10 (Estación Central. Teléfono 93126. H|A.

¿QUIERE UD. COMER MUY bien? Pase donde Alfredo. Club Radical Décima Comuna. Chiloé 1950. ¡¡¡Atención esmeralda!!! H|A.

RESTAURANT GERTRUD. Agustinas 654. Fono: 31563. Comida europea, sana, abundante. Pensión mesa rebajada. Cubiertos, extras H|A.

48.—RELOJERIAS.

H. NACHMANN. RELOJERO-Técnico. Huérfanos 797, 4.o piso oficina 406. Componemos relojes toda clase. Absoluta seriedad. Trabajos garantizados. Precios módicos. ¡Repuestos! Huérfanos 757. H. Nachmann. H|A.

¡¡¡RELOJES COMPOSTURAS baratas, garantidas. Negocio muy serio. San Diego 351. Visítenos!!! H|A.

COMPOSTURAS DE RELOjes: Taller Suizo. Ex técnico de la Casa Weil. Trabajo garantido. Estado 363, Of. dcs. H|A

48.a SANITARIOS.

ARTEFACTOS SANITARIOS importados y nacionales. Surtido completo. Precios rebajados. Entregamos instalados. Alameda 2218. Fono 85995. H|A.

ARTEFACTOS SANITARIOS. Lavaplatos, Refrigeradores, etc. Precios sin competencia. Diez de Julio 442 (entre Carmen y Lira) Fono: 52398. H|A

49.—SASTRERIAS.

SASTRERIA "RICHEDA". Hechuras finas. Transformaciones. Trajes sastre. Casimires. Pantalones de montar. Bandera 552. Oficina 5. Fono 80234. 30-Nov

JOSE RAUL ESPINOZA, EX cortador de Sastrería Gutiérrez y otras firmas, tiene el agrado de comunicar a su distinguida clientela que está ubicado en San Antonio 434, segundo piso, oficina 7. Local propio, denominado Rual Sastre. H|A

SASTRERIA WELLDRESS Hechuras forros seda $ 550 (quinientos cincuenta pesos). Independencia 353 Teléfono 81093. H|A.

SASTRERIA VERGARA. Galería Alessandri 26-A. Segundo piso. Teléfono 63847. Trajes sastre, hechuras, transformaciones. Ex Cortador de Carlos Hegedus. H|A.

¡AMPLIOS CREDITOS! SASTrería "La Flor de Matucana" Casimires nacionales e importados. Martínez de Rosas 3284 (lado Correo). H|A

LA SASTRERIA JOSE BOMbara avisa a su clientela que se trasladó a Bandera 769. ¡Materiales para sastres! H|A

SASTRERIA "LAS DOS NACIONES", Bascuñán 36. Ternos, abrigos de medidas y confección. ¡Diez meses plazo! H|A.

49.—SASTRERIAS.

SASTRERIA SALAZAR: CABAlleros, niños, extenso surtido, corte elegante, precios incomparables. Alameda Bernardo O'Higgins 2783, esquina Libertad. Atendemos a provincias contra reembolso. N. 30.

CASIMIRES INGLESES, ITAlianos, llegaron a precios rebajados. Casa Salazar. Alameda Bernardo O'Higgins 2783, esquina Libertad. N. 30.

ADMINISTRAMOS PROPIEDAdes. Anticipamos rentas. Caja Propietarios. 7-En.-48.

VIRADURAS TERNOS, ABRIgos, transformaciones trajes hombres en trajes jóvenes, composturas, zurcidos invisibles. Sastrería Louis. — San Diego 163, Teléfono 80955. H|A.

SASTRERIA "LA MUNDIAL". San Pablo 2545. Hechuras forro seda 575, traje sastre 475. Casimires gran surtido. Créditos 10 meses plazo. H|A.

SASTRERIA PASCUAL. GRANdes facilidades de pago. Entrega inmediata. San Diego 928. Ternos, confecciones, hechuras finas. H|A.

SASTRERIA VASQUEZ, BANdera 564 (altos). Teléfono N.o 81687. Casimires finos. Hechuras. H|A.

OSORIO RECIBE HECHURAS finas desde $ 700. Ternos medida desde $ 1.300. Avenida Matucana 823. H|A.

SASTRERIA QUIROGA COpiapó 1126. Teléfono 89430. Hechuras finas. Transformaciones. Especialidad en trajes sastres. Precios económicos. H|A.

GUENDELMAN, SASTRE HEchuras finas. Crédito. San Diego 852, edificio Teatro Caupolicán. N. 30.

HUMBERTO CACERES. EL "AS" de los cortadores. Sastrería. San Diego 1651. H|A

ROMUALDO MERINO R., SASTrería. Casimires finos. Hechuras de primera calidad. Trajes sastre, abrigos señora. Puente 585, altos. Fono 68342. H|A.

TOBAR Y CIA. SASTRERIA. Medidas de alta calidad. Hechuras finas. Tropicales. Casacas de sport. Esmeralda 878, Esq. 21 de Mayo (Altos). Fono: 66258. H.|A.

SASTRERIA BERCOvics. Puente 552, Depto. E, tercer piso. Hechuras finísimas para damas y caballeros. Precios módicos. H|A.

"ANTEZANA" SASTRE ANAtómico. Casimires ingleses.— Huérfanos 880. Segundo piso. Frente a Gath y Chávez. — Fono 31978. H|A.

SASTRERIA RHODE. ESPEcialidad: transformaciones de trajes-sastre. Hechuras de moda. 76 Bascuñán, 76. Fono 95125. 30 N.

SASTRERIA ESPINOSA. Hechura $ 500, forro seda. Zurcido invisible. Viradura perfecta. — 3575, Alameda Bernardo O'Higgins, 3575. H|A.

PARA VESTIR MEJOR: SASTrería Barrera Hnos. Puente 637, oficina 4. Casimires, surtido completo. Hechuras finas $ 600.—. Transformaciones de trajes-sastre. H. A.

DESDE $ 850 TRAJES SOBREmedida; desde $ 700 trajes confeccionados. Sastrería Salazar. Alameda Bdo. O'Higgins 2783, esq. Libertad. N. 30.

CASIMIRES NACIONALES desde 125 pesos metro, importados desde $ 175. Depósito directo de fábrica Casa Salazar. Alameda Bernardo O'Higgins 1783 esquina Libertad. Atendemos a provincias contra reembolso. N. 30.

OPTICA
RODOLFO HAMMERSLEY
AGUSTINAS 1090
ESQUINA BANDERA
CASILLA 3893
Teléfono 89075

51.—TALLERES MECANICOS

TALLER DE NIQUELADOS.— Cóndor 628. Niquelados. Cromados. Desabolladuras. Soldaduras. Plateados. Fundición artística. Artículos de cuchillería. H|A

53.—JUDICIALES.

TERCER JUZGADO CIVIL, Noviembre veinticuatro, concedió posesión efectiva herencia intestada dón Samuel Vargas Alcayaga, a Jorge Samuel y Raúl Vargas Ostoic, sin perjuicio derechos cónyuge doña Luisa Ostoic. Inventario solemne practicaré Secretaría, noviembre 29, once horas.— Secretario.

REMATE.— 2.o JUZGADO CIvil, ejecución Caja Crédito Agrario con Miguel Núñez Barbosa y otro, 15 diciembre próximo, a 15 horas, remataráse propiedad Núñez Barbosa en Maipú, calle Antonio Varas, s/n., parte Parcela 5 fundo "Lo Errázuriz". Mínimum: $ 250.000, al contado. Bases y antecedentes: Secretaría Juzgado y Fiscalía Caja.— El Secretario. N. 28

SEGUNDO JUZGADO CIVIL CONcedió con beneficio inventario, posesión efectiva herencia intestada de: Elías Eliazar Muñoz Caballero, a cónyuge sobreviviente Estela Valenzuela.— Secretario. 28 N.

SEGUNDO JUZGADO CIVIL POR auto 24 actual concedió posesión efectiva herencia testada de Elena Renón de Redard, a hijos Benjamín, Eugenio, Elena Amelia, Emilio y Florencio Juan Redard Renón, sin perjuicio derechos cónyuge sobreviviente Noel Redard Junod.— Secretario. 28 N.

QUIEBRA ANTONIO RADA SEnosiain.— Segundo Juzgado Civil.— Por resolución de 22 de noviembre de 1947, túvose por ampliada nómina de créditos reconocidos en esta quiebra con los créditos vallatas de Aycaguer y Cía., por $ 300.261.30; Guillermo Ferrer y Cía., por $ 52.310.69, y Román Conde García, por $ 61.504.79.— El Secretario. N. 28

CUARTO JUZGADO CIVIL CONcedió posesión efectiva herencia de doña Mercedes Avaria viuda de Brito a don Carlos Raúl Brito Avaria. 26 N.

NOTIFICACION.— AUTOS PRIMer Juzgado Civil "Infante con Bruna", presentóse Julián Infante González, constructor, Ahumada 236, oficina 504, exponiendo principal, que: 30 diciembre 1944 contrajo matrimonio con Felicinda Elba Bruna Riquelme, labores sexo, cuyo domicilio ignora; que dicho matrimonio es nulo por haberse celebrado ante funcionario incompetente, pues época matrimonio ambos cónyuges no tenían ni domicilio ni residencia exigidos por ley dentro séptima circunscripción, demandante era menor edad y vivía con sus padres, Avenida España 308, y demandada, ciudad San Fernando, calle Valdivia 330; que acuerdo prescrito artículos 1, 9 y 34 Ley Matrimonio Civil, y 35, Ley 4808, solicita se declare nulo matrimonio celebrado con Felicinda Elba Bruna, 30 diciembre 1944, ordénase cancelar respectiva partida declarando dicho matrimonio celebrado de buena fe. Primer otrosí, notificación avisos y fijación domicilio dentro sexto día bajo apercibimiento; segundo, patrocinio y poder. Juzgado proveyó, Santiago, 14 octubre 1947. A lo principal, por interpuesta la demanda, traslado; al primer otrosí, previamente háganse las averiguaciones correspondientes por un Ministro de Fe, rindase información sumaria y ofíciese a la Dirección del Registro Civil Nacional, con fin que informe si existen antecedentes sobre el domicilio de la demandada y al segundo otrosí, téngase presente. Papel de $ 6, N.o 107547. —Israel Bórquez C.— C. Acuña M. Mérito diligencias posteriores ordenóse notificación tres avisos LA NACION y "El Mercurio", sin perjuicio ordenada por ley "Diario Oficial". Por tanto, notifico anterior demanda a Felicinda Elba Bruna Riquelme.— Secretario. 28 N.

PRIMER JUZGADO CIVIL. MAyor Cuantía concedió, con beneficio inventario, posesión efectiva herencia intestada quedada fallecimiento doña Elena Riquelme viuda de Arriagada a hijos legítimos Mireya, Elena, Héctor Julio y Leonidas Arriagada Riquelme. — Secretario. 28 N.

PRIMER JUZGADO CIVIL, REsolución veinticinco noviembre presente año, concedió posesión efectiva herencia testada Manuel Carter Castillo a Raúl Carter Guzmán.— El Secretario. N. 28

QUIEBRA AURELIO GONZALEZ Ramos.— Tercer Juzgado Civil.— Por resolución de 22 de noviembre de 1947, túvose por agregado inventario bienes de esta quiebra.— El Secretario. N. 28

53.—JUDICIALES.

SEGUNDO JUZGADO CIVIL CONcedió con beneficio inventario, posesión efectiva herencia intestada de: Rita Díaz González, a hijas Mercedes Rosalía, María de las Nieves y Amada Luisa Reyes Díaz. Tramítase acuerdo artículos 40 y 44 Ley 5,427.— Secretario. 28 N.

NOTIFICACION.— ANTE EL Quinto Juzgado Civil de Mayor Cuantía, se presentó don José Pistono Battaglino, por la Caja de la Habitación, solicitando en lo principal, se requiera de pago a don Aníbal Barrientos P., a fin que cancele en el plazo de 30 días, $ 2.761.18, intereses, penales y costas, bajo apercibimiento. Primer otrosí: La Caja tramita procedimiento especial, Caja Crédito Hipotecario; Segundo, reserva derecho designar depositario; Tercero, solicita que el demandado fije domicilio dentro del radio urbano del Tribunal, en el término de emplazamiento, bajo apercibimiento notificársele toda resolución por estado diario. Cuarto la Caja tramita en papel simple, Quinto, devolución de documentos; Sexto, designa abogado patrocinante y confiere poder. — JUZGADO PROVEYO: Santiago, 10 de noviembre de 1945.— A lo principal, tercero y sexto otrosíes, como se pide, al primero, segundo, cuarto y séptimo otrosíes téngase presente; y al quinto, no ha lugar por ahora. Úsese por el demandado, papel cincuenta centavos. Asígnase N.o 7667.— Con el mérito de las diligencias posteriores, ordénese notificar demanda por tres avisos en los diarios LA NACION, "La Hora", y por una vez en el "Diario Oficial".— En consecuencia, notifico y apercibo a don Aníbal Barrientos P.— El Secretario. 29 N.

53.—JUDICIALES.

QUIEBRA DEGLANE Y CIA. Ltda.— Primer Juzgado Civil.— Por resolución de 24 de noviembre de 1947, túvose por ampliada anómina de créditos reconocidos en esta quiebra con los créditos de los Sres. Luis Katz, por $ 1.043.594.19; Baltazar Biesa, por $ 524.804.39 (preferentes 2.o grado Ley 4792), y Caja de Previsión de Empleados Particulares por $ 40.157.89 (preferente 1.er grado) y $ 44.557.57 (vallista).— El Secretario. N. 28

PRIMER JUZGADO CIVIL, Resolución veintidós noviembre presente año, concedió posesión efectiva herencias intestadas Pedro Peredo Ramírez y Zoila Peredo Espina de Peredo a Pedro Washington, María Guacolda, Leopoldo Nicolás y Alicia Gabriela Peredo Peredo.— El Secretario. N. 28

POR RESOLUCION DEL TERcer Juzgado Civil Mayor Cuantía Santiago, de fecha 18 de noviembre 1947, se ha declarado que don Hernán Smith Florin, no tiene la libre administración de sus bienes.— El Secretario. N. 28

PRIMER JUZGADO CIVIL, Resolución veinte noviembre presente año, concedió posesión efectivas herencias intestadas Valeria Lavín Osorio y Francisco Benavides Santos a Victoria Ema Clementina del Carmen Benavides Lavín viuda de Vera, Leontina Amanda Lucía del Carmen Benavides Lavín viuda de Gordon, Octavio Roberto Silverio del Carmen, María Augusta del Carmen y Felicidad Benavides Lavín.— El Secretario. N. 28

CUARTO JUZGADO CIVIL CONcedió posesión efectiva de doña Justina Silva Quezada, a Eufemia y Luis Emiliano Silva Quezada; Luz María y Alicia Salvira Silva Núñez; Mario, Máximo Waldo, Graciela Herminia, Andrés Edmundo, Santiago Washington, Julia César, Jorge Temístocles, Orlando Augusto y Guillermo Bernard Silva Galdames. El 1.o de diciembre a las 16 horas practicaré inventario solemne.— Puyó. N. 28

NOTIFICACION.— ANTE EL Cuarto Juzgado Civil de Mayor Cuantía, se presentó don José Pistono Battaglino, por la Caja de la Habitación, solicitando en lo principal, se requiera de pago a don Ramón Chávez S., a fin que cancele en el plazo de 30 días, $ 2.553.05, intereses penales y costas, bajo apercibimiento, Primer otrosí: La Caja tramita procedimiento especial, Caja Crédito Hipotecario; Segundo, reserva derecho designar depositario; Tercero, solicita que el demandado fije domicilio dentro del radio urbano del Tribunal, en el término de emplazamiento, bajo apercibimiento notificársele toda resolución por estado diario; Cuarto, la Caja tramita en papel simple; Quinto, devolución de documentos; Sexto, designa abogado patrocinante y confiere poder. JUZGADO PROVEYO: Santiago, 12 noviembre de 1947.— A lo principal, tercero, quinto y sexto otrosíes, como se pide: al primero, segundo, cuarto y séptimo, téngase presente. Úsese papel de $ 0.50, N.o 86581.— Con el mérito de las diligencias posteriores, ordénese notificar demanda por tres avisos en los diarios LA NACION, "La Hora", y en "El Llanquihue" de Puerto Montt, y por una vez en el "Diario Oficial".— En consecuencia, notifico y apercibo a don Ramón Chávez S.— El Secretario. 29 N.

NOTIFICACION.— ANTE EL Cuarto Juzgado Civil de Mayor Cuantía, se presentó don José Pistono Battaglino, por la Caja de la Habitación, solicitando en lo principal, se requiera de pago a don Gilberto Mancilla A., a fin de que cancele en el plazo de 30 días, $ 2.830.13, intereses penales y costas, bajo apercibimiento, Primer otrosí: La Caja tramita procedimiento especial Caja Crédito Hipotecario; Segundo, reserva derecho designar depositario; Tercero, solicita que el demandado fije domicilio dentro del radio urbano del Tribunal, en el término de emplazamiento, bajo apercibimiento notificársele toda resolución por estado diario; Cuarto, la Caja tramita en papel simple; Quinto, devolución de documentos; Sexto, designa abogado patrocinante y confiere poder. JUZGADO PROVEYO: Santiago, 12 noviembre de 1945.— A lo principal, tercero, quinto y sexto otrosíes, como se pide: al primero, segundo, cuarto y séptimo, téngase presente. Úsese papel de $ 0.50, N.o 86618.— Con el mérito de las diligencias posteriores, ordénese notificar demanda por tres avisos en los diarios LA NACION, "La Hora", y en "El Llanquihue" de Puerto Montt, y por una vez en el "Diario Oficial".— En consecuencia, notifico y apercibo a don Gilberto Mancilla A.— El Secretario. 29 N.

53.—JUDICIALES.

TERCER JUZGADO CONCEDIO posesión efectiva herencia intestada de Manuel Luis Dupín Cortés a Luis Manuel Arturo, Jorge Orlando, María Eliana, Guido Hernán, Iván Hugo e Irma Ivonne del Carmen Dupín Negrete, sin perjuicio derechos cónyuge sobreviviente, Aida Negrete Matabenítez.— Secretario. 28 N.

TERCER JUZGADO CIVIL, NOviembre veinticinco, amplió auto 30 septiembre 1944, concediendo también a don Waldemar Galasso Vicari, posesión efectiva herencia intestada don Humberto Galasso Colavolpe.— Secretario. 29 N.

PRIMER JUZGADO CIVIL, REsolución veintiuno de noviembre presente año, concedió posesión efectiva herencia intestada Ismael Carreño Caroca a Luis Alberto y Mercedes Julio Carreño Villarroel, sin perjuicio derechos cónyuge sobreviviente Audelina Villarroel.— Tramítase conforme artículos 40 al 44 Ley 5,427.— El Secretario. 28 N.

SEGUNDO JUZGADO CIVIL, CONcedió, con beneficio inventario, posesión efectiva herencia intestada de: Silvestre Segundo Yáñez, a cónyuge sobreviviente Susana Guzmán viuda de Yáñez.— Secretario. 28 N.

CUARTO JUZGADO CIVIL, RECtificó resolución de 17 de noviembre de 1944, en el sentido de que la posesión efectiva de la herencia testada por don Juan de Monge de Franeau Morhen, a los señores: Ives Jean Paul, Marie Mathilde y Jacques Charles Poullet; Cecila Marie, Francois Jean, Vicent Albert, Pierre Marie, Elisabeth Marie, Michel Louis, Thérese Marie, Lucie Josephine, Hubert Pierre Halloux, a Isabel de Monge Franeau. N. 28

CITASE.— PARIENTES DOÑA Florentina Smith y del menor Sergio Enrique de la Cuadra Smith, audiencia Tercer Juzgado Civil Mayor Cuantía Santiago, el tres de diciembre presente año, a las once horas. Objeto deliberar sobre adopción del segundo, por la primera. —El Secretario. 29 N.

NOTIFICACION.— ANTE EL PRImer Juzgado Civil de Mayor Cuantía, se presentó don José Pistono Battaglino, por la Caja de la Habitación, solicitando en lo principal, se requiera de pago a don Pedro Vargas M., a fin que cancele en el plazo de 30 días, $ 2.648.37, intereses penales y costas, bajo apercibimiento. Primer otrosí: la Caja tramita procedimiento especial, Caja Crédito Hipotecario; Segundo, reserva derecho designar depositario; Tercero, solicita que el demandado fije domicilio dentro del radio urbano del Tribunal, en el término de emplazamiento, bajo apercibimiento notificársele toda resolución por estado diario; Cuarto, la Caja tramita en papel simple; Quinto, devolución de documentos; Sexto, designa abogado patrocinante y confiere poder.— JUZGADO PROVEYO: Santiago, 10 de junio de 1947. A lo principal, requiérase: al primero, segundo, cuarto y sexto otrosíes, téngase presente, y a los demás, como se pide. Papel de $ 1, N.o 106103.— Con el mérito de las diligencias posteriores, ordénese notifica: demanda por tres avisos en los diarios LA NACION "El Mercurio", y por una vez, en el "Diario Oficial". En consecuencia, notifico y apercibo a don Pedro Vargas M.— El Secretario. 29 N.

SEGUNDO JUZGADO CIVIL, CONcedió posesión efectiva herencia intestada de Eduardo Pradena a hijos Eduardo Segundo, Eva Concepción y Sara del Carmen Pradena, sin perjuicio derechos cónyuge sobreviviente Filomena Quitlada.— Secretario. 29 N.

TERCER JUZGADO CIVIL, NOviembre veintisiete, concedió posesión efectiva herencia doña Elisa Corvera viuda de Maldonado, a sus herederos testam

ULTIMA PAGINA DE ESTA EDICION
EDICION DE 20 PAGINAS.—PRECIO $ 2.-

LA NACION

VIERNES 28 DE NOVIEMBRE DE 1947
SANTIAGO DE CHILE

MERCADO DE VALORES

Muy flojo estuvo ayer el movimiento bursátil en la Bolsa de Comercio de Santiago, alcanzando tan sólo a $ 26.200 oro, a $ 1.353.500 nominales en bonos, y a 75.700 acciones, el volumen de los negocios registrados.

Las transacciones se desenvolvieron dentro de un total de 29 fluctuaciones —8 de ellas de alza—, siendo las siguientes su descomposición: baja del oro; 2 bajas en bonos; 3 alzas y 1 baja en títulos bancarios; 1 baja en mineros; otra en agrícolas y ganaderos; 3 en salitreros; 2 alzas y 4 bajas en textiles; 1 alza en seguros, y 1 alza y 8 bajas en industriales y varias.

100 puntos de alza en Banco Central de Chile; 7 en Banco de Chile, y 3 en Transandina; 10 de baja en el oro; 2 en Schwager; 2 en Tierra del Fuego; 10 en Anglo Chilena; 5 en Sumar A.; 2 en Sumar B., y 2 en Cemento El Melón, fueron las variaciones más importantes entre las diferentes anotadas.

Mercado inactivo con franca tendencia de baja, fué el índice del cierre.

FLUCTUACIONES

BAJARON

ORO

1.255 t a 1.245 t.

BONOS

Municip. Stgo. 8-1, 66 1|2 v a 65 v.
Hipotecario 6-1, 59 3|4 t a 59 1|2 t

BANCOS

S. Americano 96 t. a 95 t.

MINERAS

Schwager 219 cp a 217 t.

AGRICOLAS Y GANADERAS

T. del Fuego 440 v a 438 t.

SALITRERAS

A. Chilena 450 n a 440 t.
Iquique 43 1|2 vp a 42 1|2 v.
Tarapacá 47 3|4 tp a 46 1|2 tp.

TEXTILES

Sumar A 140 vp a 135 v.
Sumar B 130 t a 128 vp.
Tej. Salto 57 t a 56 t.
V. P. Alto B 27 1|2 tp a 27 1|4 tp.

INDUSTRIALES Y VARIAS

Alcoholes 15 n a 14 1|2 t.
C. Melón 147 tp a 145 tm.
Copec 23 1|4 tm a 23 t.
Elect. Ind. 51 n a 50 t.
Emu 42 n a 41 1|2 t.
Ind. Varias 40 1|2 v a 40 t.
Madeco 65 3|4 cp a 65 1|4 tp.
P. y Cartones 50 v a 49 1|2 v.

SUBIERON

BANCOS

Central 1.900 c a 2.000 c.
Chile 438 c a 445 t.
Español 183 c a 184 t.

TEXTILES

P. Tomé 61 cp a 61 1|2 tp.
Vict. P. Alto A 32 t a 32 1|2 tm.

INDUSTRIALES Y VARIAS

Mademsa 27 3|4 tm a 28 v.

SEGUROS

Marítima 92 t a 93 t.
Transandina 38 n a 41 c.

MERCADO DE DIVISAS

Cotizaciones proporcionadas a LA NACION, por los señores Yrarrázaval, Rodríguez y Cía. Ltda., Corredores de la Bolsa de Comercio de Santiago:

Divisas	Comp.	Vend.
Dólar D. P.	31.—	31.10
Dólar Min.	—.—	37.63
Dólar Vino	—.—	45.20
Libra Exp.	100.75	101.15
Libra D. P.	124.93	125.33
Nac. Arg. Exp.	10.10	10.20
Dólar Perú	31.—	31.10
Pesetas Exp.	—.—	2.80
Cruzeiro Comp.	—.—	1.66

COTIZACIONES AL CIERRE

ORO 1.245 t

BONOS:

D. Interna 7-1 84 c
Garantía 7-1 83 1|2 c
Pavimentación 7-1 83 1|2 c
Mun. Santiago 7-1 60 v
Mun. Santiago 8-1 65 v
Caja 6-3|4 59 1|2 t
Hip. 6-1 59 1|2 t
Valpo. 6-1 59 v
Debentures 56 c
B. Eléctricos 51 n

BANCOS:

Central 2.000 c
Chile 445 t
Crédito 68 1|2 n
Español 184 t
Hipotecario 280 n
Israelita 73 n
Italiano 129 c
Osorno 103 n
Sud. Americano 95 t
Talca 130 n

MINERAS:

Amigos 1.80 n
Cerro Grande 21 1|2 n
Disputada 42 n
Lota 72 1|2 n
Máfil 24 1|2 n
Manganesos A. 11 n
Monserrat 8 1|2 n
Ocuri 13 1|2 n
Oploca 60 n
Oruro 75 n
Parga 14 n
Patiño 485 n
Punitaqui 19 1|2 v
Punta de Lobos 34 1|4 n
Río Negro 2 1|2 n
Schwager 217 t
Totoral 11 1|2 tm

AGRICOLAS Y GANADERAS:

Colcura 30 t
Gente Grande 198 n
Laguna Blanca 98 n
Rupanco 150 c
Sofruco 20 1|2 n
Tierra del Fuego 438 t
Viña Concha y Toro 41 n
Viña La Rosa 24 n
Viñas Unidas 34 1|2 vp

SALITRERAS:

Anglo Chilena 440 t
Iquique 42 1|2 v
Lautaro 200 n
Tarapacá 46 1|2 tp

TEXTILES:

Caupolicán 76 t
Chilteco 125 n
Flap 66 t
Lino 195 n
P. Bellavista 120 t
P. Concepción 52 v
Paños Tomé 61 1|2 tp
Sacos 68 n
Sumar (A) 135 v
Sumar (B) 128 vp
Tej. Salto 56 t
Tex. Progreso 21 1|2 cp
Vestex 22 1|2 n
Vict. P. Alto (A) 32 1|2 tm.
Vict. P. Alto (B) 27 1|4 tp
Yarur 170 c

INDUSTRIALES Y VARIAS:

Aceites 21 n
Alcoholes 14 1|2 t
Alpargatas 79 n
Arrocera 24 1|2 tp
Bima 100 n
Carozzi 94 v
Cemento M. 145 tm
Cervecerías 108 1|2 c
Cic 45 v
Cintolesi 16 n
Codina 45 n
C. Industrial 61 n
Copec 23 t
Cristales 40 tp
Elect. Ind. 50 t
Enlozados 17 c
Emu 41 1|2 t
Envases 13 1|2 n
Farmo Química 77 cp
Fósforos 45 n
Gas Santiago 51 v
Huche Hnos. 88 n
Ind. Varias 40 t
Indac 29 n
Ingelsac 17 n
Interocéanica 31 n
Lamifún 47 1|2 n
Losas Penco 43 n
Madeco 65 1|4 tp
Mademsa 28 v
Mecánica 54 1|2 v
Muelles 17 v
Papeles y Cartones 49 1|2 v
Pizarreño 46 c
Ref. de Viña 72 n
Renta Urbana 270 n
Saavedra B. 170 n
Sanitas 58 n
Socoviec 65 n
Sonavela 17 1|2 n
Tabacos 74 v
Tattersal 270 v
Teléfonos 56 n
Vapores 105 vm
Vidrios Pla. 39 3|4 n
Volcán 48 1|2 n

SEGUROS:

Cons. Grles. 61 tp
Marítima 93 t
Transandina 41 cp

TRANSACCIONES

ORO	26.200
BONOS	1.353.500
ACCIONES	75.700

LOS REMATES DE HOY

Semanal de seguro, voluntario y judicial, de muebles, menajes de casa, etc., a las 10 y 14.30 horas, en Compañía 1360. Martilleros, señores Víctor Araya L., Carlos Schmidt R. y Alfredo Recart.

Existencias de la casa de compraventa de libros, muebles, antigüedades, etc., de la señorita Inés Mellado, hoy y mañana a las 10.30 y 15.30 horas, en Mac Iver 28-38. Martillero, señor Hernán Morales.

Menaje de departamento y discoteca de la señora Catherine B. de Montpellier, a las 15 horas, en Guayaquil 45. Martilleros, señores Jorge Balmaceda Alamos y Gustavo Echeverría Vigil.

Maquinarias y 9 amoblados de dormitorio, completos, en blanco, de la fábrica de muebles ubicada en Alamos 1832, a las 15 horas. Martilleros, señores Víctor Araya L., Carlos Schmidt R. y Alfredo Recart.

Autos, camionetas, camiones, bicicletas, motos, etc., a las 15 horas; en Chacabuco 763. Martillero, señor Nicanor Marticorena.

TRANSACCIONES DE PROPIEDADES

Sociedad Delporte Hnos. Ltda., aporte de don Martín Delporte y otros; lote 2, denominado La Fábrica de chacra El Sol, Las Condes, estimada en $ 2.269.280.

Caja de la Habitación compró con permuta a Compañía Chilena de Electricidad Ltda., terreno con frente a Medina, Población O'Higgins, estimada en $ 1.600.000.

Don Héctor Borel a don Manuel A. Cortés; Gran Avenida 4710|5, en $ 700.000.

Don Luis Nazar a don Roberto Parragué; lote terreno parte de la hijuela 9 chacra La Legua, San Miguel, en $ 700.000.

Don Arturo Barrientos a don Ricardo E. Phillips; Santa Rita 828, Ñuñoa, en $ 460.000.

Doña Julia Leiva se adjudicó de don Manuel Ibarra; Coquimbo 781|5, en $ 450.000.

Don Gustavo Chamorro a don Alberto Spikin; Avenida Salvador 971, en $ 350.000.

Don Domingo Covacevich a don Jorge Ugarte; departamento 53 piso 5.o, Merced 116, en $ 350.000.

Don Roberto Undurraga a doña Dora Muñoz; P. H. Ling 812, Ñuñoa, en $ 320.000.

Don Francisco Acevedo a don Enrique González; Chiloé 4735, San Miguel, en $ 280.000.

Doña Julia Leiva se adjudicó de don Manuel Ibarra; Nueva de Valdés 948, en $ 250.000.

Don Manuel Ibarra se adjudicó de don Julia Leiva y otro; Nueva de Valdés 944, en $ 250.000.

Don Manuel Castellanos a don Francisco Figueroa; Los Corteses, correspondiente a los sitios 19 y 21 Avenida España esquina Los Corteses, Ñuñoa, en $ 220.000.

MATADERO MUNICIPAL

La siguiente fué la encierra de ganado efectuada ayer:

Ganado mayor no hubo.

Terneros	224
Corderos	1.385
Cerdos	287
Caballos	17

NUEVO DIVIDENDO DE LA ANACONDA COPPER M. C. Co.

NUEVA YORK, 27.— (U. P.).— La Anaconda Copper Mining Co., declaró un dividendo final de un dólar por acción, pagadero desde el 23 de diciembre. Con éste, los dividendos declarados en 1947 suman un total de tres dólares por acción, contra dos y medio dólares repartidos en 1946.

CAJA DE PREVISION DE EMPLEADOS PARTICULARES

Operaciones de Préstamos Hipotecarios

Se avisa a los imponentes, que la Caja recibirá solicitudes de préstamos hipotecarios, por tiempo indefinido, y a contar desde el 1.o de enero de 1948; se les hace saber que el H. Consejo se propone solicitar del S. Gobierno, la modificación del Reglamento respectivo, en términos que le permitan acoger las solicitudes, sin referencia a sitios o propiedades determinados, y concederles un préstamo que podrán invertir, posteriormente, de acuerdo con las disposiciones reglamentarias en vigencia.

Se previene, en consecuencia, a los imponentes que por las razones expresadas, carece de objeto que contraigan compromisos o acepten, desde luego, condiciones de venta que pueden resultarles onerosas.

Santiago, noviembre de 1947.

EL VICEPRESIDENTE EJECUTIVO.

BOLSA DE CORREDORES DE VALPARAISO

PRIMERA RUEDA

300	Copec	23
227	Tex. Viña Dic.	160
100	L. Penco Dic.	43
700	Industrial	61 1|4
300	Chilena Cons.	60
1000	Emu Dic. 4	42
100	Penco	42 1|4
2000	Copec Dic. 4	2..
700	Tomé Dic. 25	60 1|3
500	Madeco Dic. 25	65 3|4
260000	Caja	59 1|4
300	Schwager	219
500	Emu Dic. 25	42 1|2
200	Emu	42

SEGUNDA RUEDA

400	Varias Dic. 25	40
1000	Varias Dic. 4	49
100	B. Español	183
200	Gas	51
300	Muelles Dic. 4	48 1|2
200	Muelles Dic. 4	17 1|4
100	Muelles Dic. 25	17 1|4
200	Melón Dic. 4	148
100	Muelles Dic. 4	143
200	Fuegos Dic. 4	37
		440

Bolsa de New York

NUEVA YORK, 27. — (U. P.). — Todos los mercados de los Estados Unidos permanecerán cerrados hoy por celebrarse el "Día Acción de Gracias".

SIGNO DE PAGO ITALIANO DESVALORIZADO NUEVAMENTE

ROMA, 27.— (U. P.).— El Gobierno italiano desvalorizó la lira por cuarta vez desde que terminó la guerra, y estableció tipos de cambio iguales para el dólar, la libra esterlina y el franco suizo, iguales o mayores que los del "mercado libre". La desvalorización, que ascendió a un 78,4 por ciento con relación al tipo oficial anterior de 350 libras por dólar, ha sido un esfuerzo para poner fin al mercado negro de monedas y alentar las exportaciones.

Dicha desvalorización ha sido la mayor de lo que se esperaba en las esferas económicas, y pone fin a la antigua división de tipos legales de cambios en "cambio oficial", "cambio para turistas" y "tipo de cambio de exportación", basándose en cotizaciones mensuales por medio del dólar de exportación. En las bolsas de Roma y Milán, el Gobierno estableció un tipo de cambio que situó el precio legal del dólar 11 puntos sobre el precio existente hoy en el mercado negro. El tipo de cambio para el dólar fué fijado en 589,47 liras; la libra esterlina en 1.971,20 y el franco suizo en 149,32. —concuerdan las nuevas disposiciones sobre el tipo de cambio legal de monedas—, el que será modificado el primero de cada mes, conforme al promedio de cotizaciones del mes anterior del dólar, en las bolsas de Roma y Milán.

FERIA EL MATADERO

Transacciones efectuadas al peso en el remate de ayer jueves 27 de noviembre de 1947.

NOVILLOS: 10 con 4.870 kls. a $ 9.68, Melipilla; 10 con 5.060 kilos a 9.63, Rengo; 10 con 5.870 kilos a 9.58, Teno; 10 con 4.900 kilos a 9.50, Cabildo; 10 con 5.442 kilos a 9.44, Teno; 10 con 4.700 kilos a 9.43, Cabildo; 5 con 2.014 kilos a 9.11, Rengo; 8 con 3.402 kilos a 8.94, Polpaico; 8 con 3.602 kilos a 8.90, Polpaico; 10 con 4.260 kilos a 8.49, Villarrica; 10 con 4.160 kilos a 8.05, La Marquesa.

VACAS: 4 con 2.086 kilos a $ 9.22, Lo Arcaya; 3 con 1.410 kilos a 9.04, Villarrica; 3 con 1.270 kilos a 8.93, Freire; 7 con 2.960 kilos a 8.84, Melipilla; 10 con 4.780 kilos a 8.60, Lampa; 5 con 2.374 kilos a 8.56, Lo Arcaya; 3 con 1.040 kilos a 8.52, Melipilla; 5 con 1.736 kilos a 7.98, Freire; 9 con 3.140 kilos a 7.92, Freire; 5 con 3.380 kilos a 7.78; 10 con 3.310 kilos a 7.63, Talca; 4 con 1.610 kilos a 7.78; 10 con 2.958 kilos a 7.38, Talca.

BUEYES: 3 con 2.292 kilos a $ 9.40, Colina; 5 con 3.116 kilos a 9.33, Lampa; 3 con 2.030 kilos a 9.20, Chiñihuco; 3 con 1.060 kilos a 9.10; 3 con 1.889 kilos a 9.05; 6 con 3.710 kilos a 9.04; 3 con 1.636 kilos a 8.92, Villarrica; 4 con 2.930 kilos a 8.90, Freire; 5 con 3.010 kilos a 8.81, General López; 4 con 2.516 kilos a 8.80, Villarrica; 5 con 2.782 kilos a 8.16, Freire; 5 con 2.504 kilos a 8.16, General López; 9 con 4.530 kilos a 8.01, La Marquesa; 4 con 2.230 kilos a 8.01; 6 con 3.060 kilos a 7.97, Talca; 6 con 3.500 kilos a 7.87.

COTIZACIONES DE PRECIOS

Solicítanse cotizaciones de precios por Bolsones de Cuero para Enfermeros de Ganado, y Bolsones de Tela para Mariscales del Servicio de Veterinaria y Herraje del Ejército. Las cotizaciones se recibirán hasta el día 28 de noviembre de 1947. Modelos y referencias en el Departamento de Remonta y Veterinaria del Ejército, Moneda N.o 1944, Santiago.

EL JEFE DEL DEPARTAMENTO.

Caja de Previsión de Empleados Particulares

ASIGNACION FAMILIAR

Se previene a los imponentes que los certificados de supervivencia de las cargas de familia autorizadas, como también los de las cargas acreditadas durante el presente año, deberán renovarse ANTES DEL 30 DE NOVIEMBRE PROXIMO.

A los imponentes que se les hayan producido cargas de familia en el curso del presente año, se les previene, asimismo, que deben declarar estas cargas ANTES DEL 30 DE NOVIEMBRE PROXIMO.

La no renovación del Certificado de Supervivencia, significará al imponente la suspensión del pago de este beneficio.

Se hace presente a los empleadores que no deben rebajar ninguna carga de familia en las nóminas de imposiciones, sin la respectiva orden escrita de la Caja.

El empleador que tenga ya en su poder esta orden de pago, podrá seguir cancelando la asignación familiar, sin ser necesaria una nueva autorización cada año.

ESTA OBLIGACION DE LOS EMPLEADORES SERA COMPROBADA PERIODICAMENTE POR LOS INSPECTORES DE LA CAJA.

EL VICEPRESIDENTE EJECUTIVO

NOTA.—Por haberse modificado el formulario de supervivencia se notifica a imponentes y empleadores que deberán solicitarlos a la Sección ASIGNACION FAMILIAR, Huérfanos N.o 1270, 4.o piso.

AVISOS ECONOMICOS

53.—JUDICIALES.

JUDICIAL.— DISOLUCION Y LIQUIDACION de sociedad. Por escritura de 14 de noviembre de 1947 ante Luciano Hiriart Corvalán, los señores Elías Musalem Doabé, Angel Bendek Musalem, Jorge Misley Bendek, Julio Bendek Musalem y Amador Musalem Doabé, han acordado disolver y liquidar el 10 de enero de 1948 la sociedad que gira en esta plaza, bajo la razón social de "Musalem y Cía. Ltda.", formada por escritura ante el mismo Notario de Santiago, don Luciano Hiriart, el 2 de agosto de 1946. Se designan liquidadores a los señores Elías Musalem Doabé, Angel Bendek y Jorge Mislej. Se hace la presente publicación para todos los efectos del artículo 2,101 del Código Civil. 29 N.

SEGUNDO JUZGADO CIVIL: Concedió, con beneficio inventario, posesión efectiva herencia intestada de Elcira Arrau Osorio, a hija María Rosa Elcira Palavicino, sin perjuicio derechos cónyuge sobreviviente Juan Héctor Palavicino. El 2 diciembre próximo, 11 horas, practicaré secretaría inventario solemne.— Secretario. 29 N.

EXPROPIACION, QUINTO JUZGADO Civil.— Expediente "Fisco con Illanes". Tribunal fijó como justo precio del inmueble de calle Lord Cochrane N.os 481|95, la suma de $ 623.553,37.— Secretario. 28 N.

SEGUNDO JUZGADO CONCEDIO posesión efectiva herencia de Fidel Arias Argüello a Carmen Luisa, Rosario, Felisa Adelaida, Victoria y Jesús Rafael Arias Prádanos, con beneficio inventario y sin perjuicio derechos cónyuge Cándida Prádanos. 2 diciembre próximo, 10 horas, secretaría Tribunal, practicaré inventario solemne.— Secretario. 1.o D.

53.—JUDICIALES.

PRIMER JUZGADO CIVIL MAYOR Cuantía, concedió posesión efectiva herencia testada de doña Florencia Mena Larrain a hermanas legítimas Julia y Mercedes Mena Larrain.— Secretario. 1.o D.

SEGUNDO JUZGADO CIVIL, ORDENO citar parientes Atenas Cappello Maqué audiencia dos diciembre próximo, 10 horas, fin dictaminar adopción que ésta desea favorecer menor Carlos Alberto Plaza Cappello.— Secretario. 29 N.

CONVENIO JOSE ARIZTIA BASCUÑAN.— Tercer Juzgado Civil Mayor Cuantía Santiago. Presentóse don Alberto Gosselin Cardemil verificando crédito por $ 13.350 proveniente cheque protestado. Juzgado proveyó.— Santiago 24 de noviembre de 1947. — A lo principal, por verificado el crédito; publíquese por tres avisos en el diario LA NACION; al primer otrosí, como se pide; al segundo, téngase presente.— Secretario. 1.o D.

QUIEBRA CHAHUD Y NAZAL Ltda. (Tercer Juzgado Civil). Por resolución de fecha 5 de noviembre de 1947 se declaró cerrado el procedimiento ordinario de verificación en esta quiebra. Dentro del plazo verificaron. Créditos valistas: Cía. Chilena de Tejidos, $ 38.448,70, letras; Oneto y Cía. Ltda. $ 32.333, letras y gastos protesto; Emilio Fiefil $ 17.850, letras y gastos protesto; Jorge Dabed M. $ 29.082, letras y gastos protesto; José Llarliury, $ 18.810, letra, gasto protesto e intereses. Créditos preferentes: Luis Sancho Monterde, $ 9.585, rentas arrendamiento. —El Secretario. 1.o D

POR RESOLUCION DE FECHA 24 de noviembre en curso se ordenó la citación a los parientes del menor José Manuel Toro, en las gestiones sobre adopción que se siguen en el Tercer Juzgado Civil de Mayor Cuantía de Santiago. — El comparendo tendrá lugar el día 4 de diciembre próximo, a las 11 horas.— El Secretario. 1.o D.

SEGUNDO JUZGADO CIVIL CONCEDIÓ, con beneficio inventario, posesión efectiva herencia, intestada de José Cabello Villanueva, a Luis Rosalindo, José María y Fresia Olivia Cabello Pino. Tramítase conforme artículos 40 al 44, ley 5.427 29 N.

HOY

DE 9.30 A 12.30 Y DE 14 HORAS ADELANTE

REMATE DE ROPA

EN LA SUCURSAL N.o 5 DE LA

CAJA DE CREDITO POPULAR

SAN DIEGO N.o 1413-1426

Préstamos de marzo de 1947 vencidos en septiembre de 1947, concedidos por la Sucursal N.o 5.

— H A Y —

Cortes de seda, lana y algodón, blusa, batas, tapados vestidos.

Cortes de casimir, nacionales e importados, ternos nuevos y usados; calzado, ropa interior, sobretodos, vestones, chalecos, etc.

Sábanas, fundas, manteles, servilletas, frazadas, sobrecamas, visillos, colchas, etc.

PAGO AL CONTADO.
ENTREGA INMEDIATA.

CASA VICTOR ARAYA L.

FUNDADA EN 1909

COMPAÑIA 1360

CASILLA 1711 TELEFONOS: 69362-69802

Remate Semanal de Seguro Judicial y Voluntario

de muebles y menaje de casa, sanitarios, radios, cajas de fondos, mobiliario oficinas, etc., en nuestra Sala de Remates:

1360-COMPAÑIA-1360

HOY VIERNES 28 DE NOVIEMBRE,
de 10 a 12.30 y 14.30 horas adelante

Por orden del 2.o Juzgado Menor Cuantía; Juicio Quintana con Díaz; señores Alberto Zúñiga, Rob. Montes y varios consignantes.

REMATE JUDICIAL

HOY 28 DE NOVIEMBRE
A LAS 10 HORAS,

ante el 4.o Juzgado Civil de Mayor Cuantía de Santiago, se rematará la propiedad situada en esta ciudad, calle SANTIAGO CONCHA 1202 ESQ. DE CALLE SANTA TERESA, (hoy Ventura Lavalle)). Espléndido local comercial con casa habitación y renta.

Minimum de $ 250.000

El precio se pagará reconociendo por su valor comercial y saldo en capital una deuda a la Caja de Crédito Hipotecario, primitiva de $ 35,000, y el resto al contado. Boleta de $ 25,000.— Bases y antecedentes en la Secretaría del Tribunal, expediente Banco de Chile con Suc. Salas, y en la Sección Judicial del mismo Banco, Ahumada 251, tercer piso.

EL SECRETARIO

GUIA PROFESIONAL

MEDICOS

DR. CASTAÑON
Exclusivamente pulmón.
Agustinas 1269 (edificio LA NACION)

DR. MANUEL MUÑOZ VALENZUELA
Enfermedades de niños.
Almirante Pastene 344-A
Teléfono 41270.

DR. GORGEWSKY
Rayos X
Broncopulmonares. Estómago, Hígado, Diabetes.
Almirante Barroso 57. 10 XII

DR. WORTZMAN
Medicina interna.
Hora: 3 a 5
Huérfanos 972, 7.o piso.
Oficina 705 — Teléfono 62458.

DR. SOLARI
Especialista en enfermedades del corazón. (Antes, Hospital Van Buren, Valparaíso).
Agustinas 657,—Santiago.
Teléfono 30646.
Atención: de 11.30 a 12.30
H|A

THOMPSON SCHWARZENBERG
Señoras: glándulas, obesidad, arterioesclerosis, reumatismo, hígado, estómago, intestinos, Metabolismo, impotencia sexual.
Merced 486-A — Fono 33768.
3-XII

DR. A. WEHRHAHN
Estómago, intestino, hígado, Rayos X, Radiografías.
Pedir hora, fono 64651.
San Isidro 87-A

DR. GASTON RAMIREZ
Fono 48517 — Consultas 5 a 8.
Piel, Sífilis, venéreas.
J. M. Infante 22 (Providencia).
3-XII

RAIMUNDO RATINOFF
Broncopulmonares.
Corazón. Rayos X. Agustinas 681, 3-6. 32521-46405. 30-XI

DR. HERNANI PARODI
Piel, Sífilis, Venéreas. Arturo Prat 177. Teléfono 89603.
Consulta de 3 a 7. 23-XII

DR. GRINSCHPUN
Corazón, Riñón, Hígado, Intestinos, Endocrinos, Sexología, Rayos X. Consultas: 1.45-4.15.
Miraflores 260. Fono 33656.
H|A

DR. ROBERTO SARAH
Rayos X. Consultas: 2 a 6.
Agustinas 657. Fonos: 30646-80745.
H|A

G O N D O S
Recientes estudios Estados Unidos. Ortopedia-Traumatología. Reuma. Deformaciones huesos accidentes trabajo y deporte. Phillips 16. Fono: 32351.
H|A

MEDICOS

STUTZIN
Ex Director Hospital Europa.
Urinarias, sexología, impotencia. Ultratermia.
Monjitas 843-B. Departamento 44, 3-6 P. M. 23-XII

DOCTOR ANTONIO SARAH
Rayos X. Loreto 111.
Teléfono 61516. 26 XII.

DR. DIMITSTEIN
Exclusivamente señoras.
Rayos X. San Antonio 26. 3.er piso. Teléfono 64206. 7-XII

DR. F. GOYCOOLEA MIRETTE
Horas: Teléfono 45516. H|A

PROFESOR RAMIREZ
Piel-Venéreas
José M. Infante 22.
Fono 48517.
3-XII.

OCULISTAS

DANIEL AMENABAR OSSA
Operaciones. Enfermedades de ojos. Graduado Londres. 9.30-6.
MARIO AMENABAR PRIETO
Estudios Alemania. 3-6|30.
Moneda 973, Oficina 531.
Teléfono 82792. 30-XI

HERNAN BRINCK
Médico-Oculista. Monjitas 722.
De 4 a 8 P. M. Teléfonos: 490380-30264. 16-I.

ABOGADOS

JOSE BERESTESKY
EDGARDO GUNDIAN ROSS
Abogados
Causas exclusivamente criminales. Bandera N.o 172. Teléfono 89193. 30-XI

RENATO FERNANDEZ LECAROS
VICTOR VIAL V.
ARMANDO REYES D.
Abogados
Agustinas 1350 — Oficina 570.

AIDA SEPULVEDA
HERACLIO MORALES
Civiles, Criminales. Propiedades, Arturo Prat 722. Depto. 2.
28-XI

ELIAS NEHGME RODRIGUEZ
Estado 33. Oficina 45. 29-XI

DENTISTAS

DOCTOR A. CASAS BASTERRICA
Cirujano-Dentista
Dentaduras relámpago en 24 horas, y reparaciones en 80 minutos. Cirugía: operaciones y extracciones indoloras. Consultas: de 2.30 a 7.30. Monjitas 485. H|A

DENTISTAS

DENTISTA DOCTOR RODRIGUEZ
Restauraciones de dientes antiestéticos. Fundas porcelana. Reparaciones planchas. Pasaje Matte 81. Oficina 222. Teléfono 33343. H|A

DR. ALFREDO MUÑOZ LOBOS
Cirujano-Dentista.
Puentes. Placas. Extracciones.
Compañía 1852. Fono: 86779
H. A.

CONTADORES

EMILIO GONZALEZ CHAVES
Contador. Consultas gratis.
San Diego 1621—Franklin 1079.
H. A.

MATRONAS

BLANCA PINEDA
Consulta gratis.
San Diego 267. N. 30.

Sra. PHERINY
Atiendo enfermas provincias.
Lord Cochrane 95. D. 9.

BLANCA FISHER
Molina 137 Fono: 92788.
23 D

MERCEDES DARRIGRANDI
Estudios extranjero, últimos adelantos. — Av. Holanda 3594
Teléfono: 42463. 3 XII

SEÑORA MORAL
Embarazos toda época.
Tratamientos casos urgentes.
Avenida Santa María 259, 3.er piso, frente Palacio Bellas Artes
Fono: 84931 30 XI

SEÑORA CARMONA
Santa Rosa 203. — Fono: 68331
D. 14.

CARMELA TORO
Partos
Matucana 640. — Teléfono: 92205. 7 D.

RAQUEL GONZALEZ TORO
Especialidad primerizas.
Serrano 161. — Fono 87202.
31 XII.

MIRELLA E. ROMERO
Matrona Masajista.
Esc. Jefe Maternidad.
García Reyes 453. 30 XI.

OPTICA

OPTICA "LUZ"
146 — Arturo Prat — 146
Teléfono: 83953. H. A.

TECNICOS DENTALES

LABORATORIO DENTAL "ARAVOR"
Huérfanos 1062, segundo piso, oficina 24. Especialidad: Acrílicos, Placas metálicas. Reparaciones en una hora.
Fono: 50152. H. A.

TECNICOS DENTALES

LABORATORIO DENTAL Mario Vásquez V.
Placas en general. Composturas inmediatas.— Huérfanos 787, Departamento 607. H. A.

LABORATORIO DENTAL Humberto Maulen
Bdo. O'Higgins 773. Oficina 6. Teléfono: 60784 — Composturas rapidísimas H. A.

JUAN ANABALON S., Técnico Dental
Reparaciones rápidas. Especialidad en placas metálicas sin paladar. Esmeralda 878. Fono: 66258. H. A.

LABORATORIO DENTAL LEZAETA
Dentaduras artificiales.
Composturas inmediatas.
Huérfanos 757 — 3.er piso.
Oficina 308 — Teléfono: 31829.
H. A.

PEDICURO

LUIS GARCIA MORE
Pedicuro-Masajista.
San Antonio 567. Depto. A. 2.o piso. Edificio Capri. Teléfono: 32773. Solicite hora H. A.

PRACTICANTES

ESCOBAR
Tratamientos
Huérfanos 757 — Oficina 207.
31 XII.

R E Y E S
Tratamientos — Atención permanente.
A. Prat 763. — Teléfono: 66827
31 XII

DOMINGO CUEVAS
San Pablo 3255. Fono: 91771. Atención: 9-1 P. M. y 2.30-9 P. M. H. A.

LUIS ARREAGADA
Tratamientos.
Alameda 805 — Fono: 80019.
H. A.

LUIS CAMPOS
Tratamientos por indicación médica — San Francisco 350.
H. A.

ENFERMERAS

PROSPERINA FLORES
Enfermera titulada. Curaciones inyecciones en general.
San Cristóbal 515 5 XII

MASAJISTAS

LUIS MUGA LEON
Masajista titulado
Compañía 1329. — Pedir hora.
Teléfono 62480. — Atiende a domicilio. H. A.

CORREDORES DE PROPIEDADES

ROSEMBERG MIERES
Oficina de Propiedades
Huérfanos 1112-F. Fono: 66902
Compra-Venta Casas, Fundos, Parcelas. — Arriendos.
Administraciones H. A.

VIENE DE LA PAGINA 17)

Congreso, dijo agriamente, dirigiéndose a la Derecha:

—Aconsejo a la oposición que aprenda a ser minoría.

"Gobernó con la Izquierda y para la Izquierda. No se entregó. La presión extranjera no lo doblegó ni lo amilanó. Cuando la muerte lo sorprendió planeaba una visita a los países del Pacífico para constituir un bloque que le permitiera resistir con posibilidades de éxito a la inminente presión de una gran potencia del Norte. Don Pedro Aguirre Cerda, gobernante democrático, quería luchar por la democracia, pero entre iguales; quería colaborar; no servir; quería ser un aliado; no un mercenario".

Pero hay más, señor Presidente.

En la página de redacción, el editorial que estaba destinado a reconocer las actividades del ex Presidente, ha sido total y absolutamente censurado en la segunda revisión hecha por este señor Grez.

Aún más, señor Presidente, también otro artículo donde se planteaba la necesidad de que en nuestro país se creara la industria pesada, recordando que el Frente Popular pudo hacer un movimiento de masas tan poderoso porque interpretaba las aspiraciones y necesidades de nuestro pueblo y pretendía establecer las bases económicas para terminar con su miseria, ha sido censurado también por este elemento.

Decía el primer párrafo del editorial: "La vida y la obra de don Pedro Aguirre Cerda, prematuramente fallecido hace seis años, son hoy magníficos ejemplos de fidelidad a los intereses del pueblo y de la patria, y fuentes de inspiración y de enseñanzas para proseguir la lucha por los objetivos progresistas tan vehementemente perseguidos por las fuerzas democráticas de Chile".

Y el artículo sobre la necesidad de que Chile cree su industria pesada independiente comenzaba así: "El Frente Popular pudo crear y dirigir un movimiento de masas tan poderoso porque enarboló la bandera de la liberación nacional y del adelanto del país para terminar con la miseria de nuestras masas. Esto se traducía, en forma concreta, en la lucha contra el imperialismo, por la Reforma agraria y por la industrialización del país. La lucha de nuestro pueblo por la industrialización ha sido sostenida y dada de mucho tiempo.

"Este batallar constante de la clase obrera por la industrialización ha logrado hacerse conciencia en toda la ciudadanía y hoy la inmensa mayoría de la nación, con la sola excepción de los sirvientes del imperialismo, se orientan en este sentido.

"Las fuerzas del capital financiero se han opuesto siempre a nuestro desarrollo industrial independiente".

Pero, señor Presidente, la ignominia llega al máximo tratándose de la censura de algunas fotografías en que se denuncia la campaña racial que efectúan elementos nazis, al servicio del imperialismo yanqui, en Estados Unidos. Ilustrando una fotografía, "El Siglo", decía: "En un país de régimen capitalista, la pacífica convivencia entre grupos raciales diversos es prácticamente imposible. En efecto, un sistema económico que tiene por base la competencia o rivalidad entre grupo o individuos, fatalmente origina conflictos que se agudizan en épocas de crisis o cuando tratan de incorporarse al campo de la competencia elementos humanos distintos".

Estas fotografías, donde se muestra la persecución racial que existe en este país imperialista, han sido total y absolutamente censuradas, porque caen muy mal, según ellos, a los ojos de los mandatarios de este país.

Pero hay más, señor Presidente. Sabemos que todo esto no se ha hecho única y exclusivamente para que el país ignore el sufrimiento del pueblo de Chile, sino que para continuar la persecución contra nuestro partido, persecución que, por lo demás, ya no es solamente contra él sino contra el régimen democrático. En efecto, entre los maestros que ha mencionado esta tarde el Honorable señor César Godoy Urrutia y que son objeto de persecución, hay algunos profesores que son militantes del Partido Radical. Por no haber sido incondicionales de algunos jefes que quieren servir de cualquiera manera la política tortuosa de los señores del CEN Radical, han sido perseguidos, desplazados de sus puestos y confinados a sitios inhospitalarios.

El señor ATIENA (Vicepresidente).— Ha llegado la hora, Honorable Diputado.

Se levanta la sesión.

—Se levantó la sesión, a las 18 horas y 7 minutos.

ENRIQUE DARROUY P.,
Jefe de la Redacción.