TIEMPO PARA SANTIAGO:
HOY: NUBOSO
EDICION DE 24 PAGINAS

LA NACION

MIERCOLES 1.o DE JULIO DE 1953
SANTIAGO DE CHILE
Precio: $ 5.-

AMBIO UNICO HABRA CON ARGENTINA

'arne y otros productos precios más ventajosos

ORGI N. ZARUBIN

ALEIXEI P. PAVLOV

JACOB MALIK

D. OSVALDO KOCH ASUME SABADO VICEPRESIDENCIA

Las relaciones comerciales entre Chile y Argentina, derivadas del Convenio Económico que los Presidentes de ambas naciones firmarán el 9 de julio en Buenos Aires, serán a base de cambio único, en condiciones tan favorables que eliminarán dificultades que actualmente afectan indistintamente a los dos países signatarios. De este modo, la carne argentina y otros productos nos llegarán a precios más ventajosos, dijo ayer a los periodistas el Ministro del Interior, señor Osvaldo Koch, al abandonar su gabinete.

En otro orden de cosas el señor Koch manifestó que Chile no revalidará los títulos profesionales argentinos, por cuanto en nuestro país existe saturación de profesionales. Lo anterior es en relación con la decisión del Gobierno de la vecina República, que acordó hacer válidos los títulos profesionales chilenos para el ejercicio en el vecino territorio.

Ratificó, también, que el Presidente de la República, don Carlos Ibáñez del Campo, partirá a Buenos Aires el próximo lunes y que en tal caso su parecer era que el traspaso del mando al Vicepresidente de Chile se tendría que hacer con anterioridad, seguramente el sábado de esta semana.

Como es del conocimiento público, el Vicepresidente de la República será, durante la ausencia del Jefe del Estado, el señor Koch, quien designará como Ministro del Interior subrogante al titular de Defensa Nacional, general don Abdón Parra Urzúa; Ministro subrogante de Relaciones Exteriores, en reemplazo del señor Fenner, que también acompañará al General Ibáñez en su viaje, será el titular de Economía, señor Rafael Tarud.

PREPARATIVOS.— El Presidente de la República, que ayer abandonó su lecho de enfermo, inició la preparación de su visita a Argentina. Sobre el particular conversó con el Jefe del Departamento de Protocolo de la Cancillería, señor Luis Cubillos, quien seguramente viajará a Buenos Aires esta semana, a fin de preparar, con las autoridades del vecino país, los últimos detalles de la recepción a nuestro Jefe de Estado.

La Cancillería, cuyos funcionarios trabajan activamente, ha empezado la recolección de obras literarias y motivos folklóricos que el General Ibáñez llevará a la Argentina. Entre otros se cuentan libros de Elías Almeyda Arroyo, José Toribio Medina, Jaime Eyzaguirre, interesantes estudios editados por la Corporación de Fomento de la Producción y obras artísticas, como una carreta de nuestros campos, una "atajada" de novillo en una medialuna, etc.

La Cancillería informó que la comitiva que acompañará al Jefe del Estado, sigue siendo estudiada y que oportunamente será dada a conocer.

RUBIN, MALIK Y PAVLOV ERON LLAMADOS A MOSCU

A YORK, 30.— (U. P.).— El Embaj- iético en Estados Unidos, Georgi N. , salió hoy en avión para Moscú, para con el Ministro de Relaciones Exterio- M. Molotov.

posa y Yemyon Tsarapin, miembro de gación soviética de las Naciones Uni- tuvieron en el aeropuerto a despedirlo. estó el Embajador que pensaba regre- onto". Viaja solo, con dos valijas. eguntarle varios periodistas si infor- que han mejorado las relaciones entre Unidos y la Unión Soviética, el Em- contestó: "No tengo ni comentarios ni cosas que hacer".

in tomó un avión de las aerovías es- ivas, que lo conducirá a Copenhague, de seguirá a Helsinki y desde allí, en n soviético, continuará el viaje a Moscú.

PARTIO MALIK

DRES, 30.— (U. P.). — El Embajador soviético en Londres, Jacob Malik, salió hoy para Berlín por la vía aérea.

No quiso decir cuánto tiempo permanecerá en Berlín, o si irá a Moscú.

VIAJE DE PAVLOV

PARIS, 30.— (U. P.).— El Embajador soviético en París, Alexei P. Pavlov, hizo hoy una visita de despedida al Presidente Vincent Auriol.

En fuentes diplomáticas se informó la semana pasada que Pavlov dejaría la Embajada de París, pero la Embajada no ha hecho declaración oficial alguna.

Las autoridades muestran interés en saber quién substituirá a Pavlov, que ocupaba el puesto desde el 5 de mayo de 1950, ya que es el último de los Embajadores soviéticos ante las tres grandes potencias que es cambiado por su Gobierno, y el que lo reemplace podría muy bien dar una idea de la nueva actitud de los soviéticos con sus maniobras de paz.

orporación del obre será creada r el Gobierno

eación de una Corporación del Cobre como organismo er comercial que investiga el mercado mundial del co- substituya al Banco Central de Chile en su rol de ndedor del metal rojo en el exterior; de la Intendencia del Cobre, como organismo de control en los costos y funcionamiento de las empresas norteamericanas que operan en Chile, en la gran minería del cobre, y dependiente de la Superintendencia del Salitre y Cobre; la modernización de los servicios de Prospección y Geología de la Dirección de Minas y Petróleos, para la formación de un completo catastro minero de Chile; la reorganización y financiamiento de la Caja de Crédito y Fomento Minero; la regularización de las exportaciones de cobre de la pequeña y mediana minería; la organización racional del Ministerio como organismo de Gobierno, perfectamente sincroni- los restantes Ministerios que abordan materias de or- mico —Hacienda, Economía y Agricultura— y una ma- ación de la Corporación de Fomento, con esos Minis- en lo sucesivo harán un trabajo de equipo, para lo- "organización uniforme y sistemática del aparato del menzando por el Comité Económico de Ministros, pa- r con la última repartición ministerial", fueron los anuncios hechos ayer por el Ministro de Minas, señor Almeyda, a los reporteros de los diversos diarios, en conferencia de prensa, para dar a conocer sus pro- trabajo en esa Secretaría de Estado.

ferencia de prensa se prolongó alrededor de una ho- ó a las 19 horas para terminar a las 20, y se desarro- espacho del Ministro, en Compañía 1255, altos. En el la el Ministro expuso sus proyectos y contestó las pre- le formularon los periodistas. Como resultado de esa estro reporterо destacó la siguiente síntesis informa-

IZACION MINISTERIO.— La primera tarea del Mi- yda, ha sido la de organizar el Ministerio a su cargo, atar de dar una estructura racional a todos los orga- intervienen en la minería, y crear aquéllos que no

nente dependen de ese Ministerio, la Caja de Crédito Minero; la Superintendencia de Salitre y Yodo; la acional de Petróleos, y los Institutos de Fomento Mi- rapacá y Antofagasta. El Ministerio mismo cuenta con ión General: la de Minas y Petróleos.

DE CREDITO MINERO.— El Ministro Almeyda está la organización del Ministerio y la reorganización de los organismos dependientes de su cartera. Tiene lis-

(A LA PAGINA 2, columna 7)

DIA DEL CANADA.— Hoy se celebra el Día Nacional del Canadá. Con este motivo, el Embajador don León Mayrand (en el grabado) recibirá hoy los saludos oficiales del Gobierno a través de altos funcionarios de la Cancillería, al mismo tiempo que el Presidente de la República y el Canciller Fenner enviarán sus parabienes al Gobernador, General Honorable Vincent Massey, y al Primer Ministro de ese país, señor Louis Saint Laurent. Con ocasión de esta festividad, el señor Mayrand ofrecerá en la tarde una recepción en la Embajada.

ECONOMIAS POR 1.500 MILLONES EN PRESUPUESTO

Economías que oscilan entre los mil y los mil quinientos millones de pesos, se propone introducir el Ministro de Hacienda, señor Felipe Herrera, en los gastos públicos consultados en el Presupuesto General de la Nación, para el segundo semestre del año en curso, a fin de hacer una realidad la política de austeridad y economía que patrocina el Presidente de la República, Excmo. señor Carlos Ibáñez del Campo, y lograr así el equilibrio del presupuesto nacional.

El Ministro, señor Felipe Herrera, que desde el viernes pasado ha estado en reunión permanente con sus asesores, estudiando las reducciones de gastos del Presupuesto, recibió ayer tarde a la prensa, a la que anunció su resolución de alcanzar hasta la Cámara de Diputados el miércoles de la semana próxima, a fin de hacer allí una exposición ex-

(A LA PAGINA 2, columna 3)

Alza de 10 a 15 puntos obtuvo el precio del cobre

NUEVA YORK, 30.— (UP).—Alza de 10 a 15 puntos tuvieron las operaciones al término del mercado del cobre hoy. Las entregas para octubre cerraron a 26,5 centavos de dólar por libra o 15 puntos más que ayer, mientras que las de diciembre cerraron a 25,9, alza de 13, y las de mayo del año próximo cerraron a 24,9, alza de 10

Se vendieron 10 contratos, cotizándose al cierre los precios para entrega en julio a 28,7 centavos de dólar por libra.

FIESTAS
Gorros, guirnaldas, chaya serpentinas, cornetas, faroles, globos, abanicos, sombrillas, sorpresas, campanas, máscaras, antifaces, anteojeras.
PAPEL SEDA Y CREPE
CELOFAN
Servilletas — Bandejas blondas
Velitas para tortas.
IMPRENTA-LIBRERIA COLON
COMPAÑIA 1007 - STGO

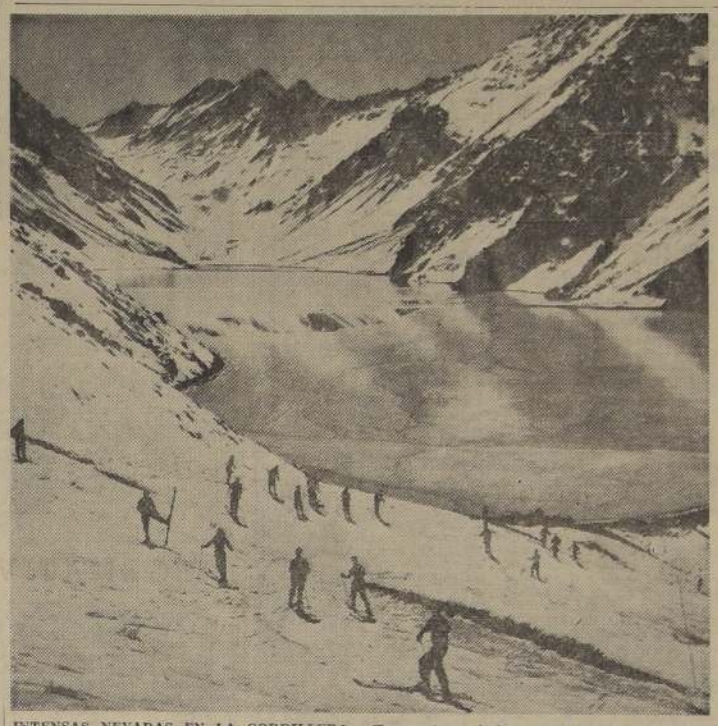

INTENSAS NEVADAS EN LA CORDILLERA.— Temperaturas bajo cero e intensas nevadas se han registrado en la cordillera durante este invierno, uno de los más fríos de los últimos cinco años. Caravanas de excursionistas han llegado hasta los contrafuertes cordilleranos en busca de ideales campos de deporte. Las severas condiciones del tiempo y la baja temperatura causaron un principio de congelación en las aguas de la Laguna del Inca, que muestra el grabado en toda su magnífica belleza invernal. — (Foto de J. E. Silva, especial para LA NACION)

Presidio para especuladores

El Ministro de Justicia, don Santiago Wilson, enviará a la Cámara de Diputados, durante la semana en curso, el proyecto que legisla acerca de los delitos contra la economía nacional.

En un estudio minucioso y completo, que con profundo conocimiento de causa, analiza las situaciones lesivas para la economía colectiva y fiscal del país, se consultan severísimas sanciones contra los acaparadores, especuladores y adulteradores de alimentos o de artículos de primera necesidad. Se hará extensiva la fiscalización y castigo a los directores de sociedades anónimas que incurran en delito económico.

También alcanzará esta ley a los empleadores, que infringiendo las leyes actualmente en vigencia, pagan a su personal sueldos inferiores al vital, y que los hacen aparecer ante la Caja de Empleados Particulares como percibiendo esta remuneración.

Según la gravedad de los delitos cometidos, se aplicarán penas aflictivas, sancionadas con presidio menor en su grado medio o máximo, o sea, de tres a cinco años de prisión, o multas, que variarán de veinte a 500 mil pesos. Las penas de presidio serán inexcarcelables, y contra las sentencias del Tribunal de Alzada, sólo se podrá recurrir en casación a la Corte Suprema, quedando impedidos los afectados, de presentar recursos de queja.

EN ESTA EDICION

REDACCION
—Editorial. La política económica del Gobierno.
—Santiago bajo el terror de los "cogoteros".
—Eduardo Anguita escribe sobre "El Cristo de Dalí".

CRONICA
—El Embajador de Argentina puntualiza el pensamiento argentino frente a apreciaciones erradas, que se han hecho sobre el Convenio.
—Hoy se inaugura en Arica, la Cuarta Conferencia Tripartita Sanitaria Internacional.
—Hoy se comienza la plantación de 150 mil árboles en la capital.

CABLES
—Gran explosión causa 13 muertos y numerosos heridos en Guatemala.
—A pesar de la actitud conciliatoria soviética, continúa la rebelión de obreros en Alemania Oriental.
—El Gobierno checo anuncia adopción de enérgicas medidas para reprimir el descontento popular.

POLITICA
—Por unanimidad aprobaron los diputados el permiso de S. E., para viajar a la Argentina.
—Un nuevo financiamiento se propondrá hoy en el Senado al proyecto del agua potable de Antofagasta.
—Anoche censuraron a la Mesa de la Cámara.

PROVINCIAS
—Descubrieron 13 bombas explosivas en la Aduana de Arica. Iban con destino a Bolivia.
—Reparto de Ropas a damnificados de Pichilemu.
—Llegó a Arica el Ministro de Salubridad de Bolivia.

DEPORTES
—Conjunto chileno de básquetbol viajará mañana a Buenos Aires: disputará 3 partidos.
—Ayer se agotaron las entradas numeradas para el match Chile-España, que se juega el domingo 12.
—Marciano defenderá el título de campeón mundial de box, frente a Lastarza, en septiembre próximo.

SUSPENDIDO HOMENAJE A JOSE MIGUEL SEGUEL

En vista de la enfermedad que aqueja al señor José Miguel Seguel, Rector de la Universidad Técnica, se ha acordado suspender la manifestación que se le iba a ofrecer el sábado próximo en el Goyescas.

Cree Ud. que...
por el precio de un vaso de vidrio corriente, le puedan vender un vaso de cristal
Tampoco crea Ud...

que por el precio de un zapato "de batalla", le puedan vender un zapato fino.

Para que Ud. esté segura que compra un calzado fino y con 20 o|o de descuento, pruebe una vez comprar en..

Lenvit
FONO: 391339
PLANTILLA A MANO PARA DAMAS

SALON DE VENTAS
EN LA MISMA FABRICA
SANTA ROSA 656
ENTRE 10 DE JULIO Y EYZAGUIRRE
TEL. 391339

PLANES ECONOMICOS DEL GOBIERNO IMPULSARAN MINISTROS DE ESTADO

En el Despacho del Ministro del Interior se reunieron ayer, con este Secretario de Estado, los Ministros de Hacienda Economía, Tierras y Trabajo y acordaron impulsar los proyectos y derechos, con fuerza de Ley, que el Gobierno pondrá luego en práctica para propiciar una política económica que permita controlar, hasta donde sea posible, la inflación y orientar nuestra economía hacia bases más sólidas y de bien público.

Al término de esta reunión los Ministros asistentes acordaron continuar hoy sus deliberaciones, a fin de dar la mayor celeridad posible a los planes en que personalmente está empeñado el Jefe del Estado.

ESTUDIAN EL PLAN CAMINERO QUE APLICARAN EN SANTIAGO

El Intendente de la Provincia, señor Danus Peña, recibió en la tarde de ayer la visita del Ingeniero de la Provincia, señor Guillermo Rubio Cruz, quién junto con presentarle sus saludos, le dió a conocer diversas materias, cuya solución estaba pendiente y que se relaciona con caminos.

Durante esta entrevista fué acordado convocar a la H. Junta Departamental de Caminos para el lunes 6 de julio a las 10 horas. Esta Junta que se encuentra en receso desde principio de año, es presidida por el Intendente de la Provincia e integrada por representantes de los Municipios del Departamento, designados recientemente, y por tres miembros elegidos entre los veinte mayores contribuyentes.

En la reunión del lunes, se discutirá el plan caminero a poner en práctica en el Departamento.

Administración Pública

PRESIDENCIA.— No restablecido todavía del todo el Presidente de la República, abandonó ayer su lecho de enfermo y atendió los asuntos más urgentes en la administración del país; al mismo tiempo, empezó a preocuparse más intensamente de su próximo viaje a la Argentina.

—En la Subsecretaría General de Gobierno se informó que CARE entregará en breve, en calidad de donación, 1.500 volúmenes de carácter técnico y científico a la Universidad Católica, durante un acto que será presidido por el rector de ese establecimiento, Monseñor Alfredo Silva Santiago, cuya fecha no se ha fijado aún, presumiéndose que será en el curso de la presente semana.

INTERIOR.— Nuevamente hoy se reunirán los representantes de los empleados y los patronales de la Compañía Chilena de Electricidad para continuar sus conversaciones sobre la solución del conflicto que los primeros tienen con la empresa señalada.

—El Subsecretario del Interior, señor Carlos Ferrer, informó que el Ejecutivo había sido ya notificado de la vacancia producida en Atacama por fallecimiento del diputado señor Montero. Se espera un informe del Tribunal Calificador para ver la posibilidad de que las tres elecciones complementarias pendientes —un diputado por Atacama, un regidor para cada una de las comunas de Ñuñoa y Nogales— se realicen en igual fecha.

—La Alcaldesa de Santiago, señorita María Teresa del Canto, solicitó ayer al Ministro del Interior, que no diera curso a un decreto por el cual se anexaría la Empresa de Agua Potable, institución autónoma y dependiente de la Municipalidad, a la Dirección General de Agua Potable y Alcantarillado.

—Con el Ministro del Interior se entrevistó la directora del Hospital Psiquiátrico, señorita María Hamuy, quien le informó sobre la construcción del moderno Hospital Psiquiátrico proyectado.

RELACIONES.— A Buenos Aires se dirigirá hoy el nuevo Embajador de Ecuador en Argentina, señor Alberto Puig Arosemena, quien desempeñaba igual cargo en nuestro país.

—En la mañana, el nuevo Embajador de México en Chile, Licenciado señor José de Jesús Núñez y Domínguez, presentó copias de sus cartas credenciales al Canciller. No se ha fijado todavía la fecha en que se hará la presentación oficial de credenciales a S. E.

—La Embajada de Chile en La Habana ha recibido de la Asociación de Reporteros de esa ciudad, una interesante nota en que se expresa que, habiendo tenido conocimiento de que algunas Repúblicas Americanas emitirán sellos de correos, con la efigie del Libertador José Martí, cuyo centenario se celebra este año, la Asociación firmante propondrá a la Dirección de Correos de Cuba se impriman sellos de ese país con las figuras de los héroes nacionales de aquellos países que acojan esta idea. Será un acto de reciprocidad que fomentará el espíritu iberoamericano de respeto y culto por los hombres y tradiciones que nos son comunes.

DEFENSA.— A las 14 horas de ayer se dirigió a Antofagasta el Subsecretario de Guerra, coronel Benjamín Videla, en su calidad de Inspector General del Servicio Militar del Trabajo, con el objeto de inspeccionar los planes para el presente año del Regimiento de Artillería Motorizada N.o 5 "Antofagasta". El coronel Videla regresará hoy a la capital.

—Ayer, a las 16.30 horas, regresó a esta capital el capitán de bandada, Oscar Squella, quien viajó a Buenos Aires en un avión Beechcraft, con el objeto de conocer la ruta y los aeropuertos de alternativa para conducir a S. E. el Presidente de la República a esa ciudad.

—Se encuentra listo para la firma de S. E. el Presidente de la República un DFL por el cual la Dirección de Tránsito Aéreo vuelve a depender del Ministerio de Defensa.

—El domingo se dirigió al norte una columna de camiones del Ejército a cargo del capitán Fernando Montaldo, los que serán dejados en las ciudades de Arica, Calama y Antofagasta, para el uso del Servicio Militar del Trabajo.

OBRAS PUBLICAS.— Ayer se reunió nuevamente la Comisión de Supervigilancia de la Construcción del Metropolitano de Santiago. En esta sesión se revisaron las bases de inscripción de interesados y se tomó conocimiento del nombramiento del Subsecretario General de Gobierno, señor Claudio Troncoso, como representante de S. E. en el seno de esa comisión.

—El Ministro de Obras Públicas tratará hoy con el Jefe del Estado de la restructuración de esa Secretaría de Estado.

—Ayer se abrieron las propuestas para la construcción del Embalse del río Yeso. Se presentaron siete oponentes. El Ministro deberá resolver en el curso de la presente semana la adjudicación de ella.

EDUCACION.— El Alcalde de Viña del Mar se entrevistó en la tarde de ayer con el Ministro de Educación, señor Juan Gómez Millas, con el objeto de exponerle la conveniencia de que, en el Palacio de Bellas Artes de esa ciudad, se efectúen exposiciones de arte plástico como un medio de estimular el turismo.

Nos manifestó el Alcalde que, al mismo tiempo, se estructurarán exposiciones anuales de los diferentes pintores nacionales para dar a conocer sus obras.

—El Padre Lyon, presidente nacional de la Federación de los Colegios Particulares Católicos de todo el país, se entrevistó también ayer con don Juan Gómez Millas, con quien conversó prolongadamente sobre diversos problemas de interés relacionados con las actividades de esa organización, que tiene bajo su control el funcionamiento de ciento setenta colegios.

—Los miembros de la directiva del Círculo de Periodistas, presididos por don Juan Emilio Pacull, dirigente máximo de esa organización, se entrevistarán hoy con el Ministro de Educación para conversar con él acerca del Colegio de Periodistas.

—El Director General de Educación Secundaria, señor Miguel Angel Vega, acaba de visitar la ciudad de Concepción, a donde se dirigió con el objeto de supervigilar algunas demostraciones del Consejo de Curso y desarrollo de unidades de orientación, a las que concurrieron más de doscientos profesores de los liceos de las provincias de Concepción, Chillán, Parral y Los Angeles. El objeto de la visita del señor Vega fue el de dar mayor solemnidad a estos actos, destinados a impulsar la reforma de la enseñanza secundaria y las nuevas modalidades que ella implica.

—La Dirección General de Educación Primaria ha ordenado la adquisición extraordinaria del siguiente material de enseñanza por intermedio de la Dirección General de Aprovisionamiento:

200.000 cuadernos, 100.000 hojas de papel de dibujo, 150.000 lápices negros, 20.000 cajas de tiza blanca, 7.000 historias de Chile, 7.000 geografías de Chile y 100.500 libros de lectura de distintos autores.

—Todos los niños de las escuelas primarias participarán en la Fiesta del Arbol, que se realizará en la presente semana en Santiago y otras ciudades del país, bajo los auspicios de la Sociedad de Amigos del Arbol.

TRABAJO.— Los 300 obreros de la mina aurífera Rosario de Bronce, de Petorca, decidieron postergar la huelga que debían hacer efectiva hoy, hasta la asamblea que celebrarán esta noche en presencia de un Inspector del Trabajo. Los dirigentes se entrevistarán mañana con el Ministro señor Enrique Monti.

AGRICULTURA.— El Ministro señor Hales sostuvo una larga entrevista con los miembros del Comité del Plan de Desarrollo Agrícola.

TIERRAS.— Ayer entró en vigencia el nuevo horario de trabajo para los funcionarios del Ministerio de Tierras: 9.30 a 12.30 y 15 a 19 horas.

—El Ministro de Tierras, señor Jorge Muñoz, trabajó durante los días de fiesta, estudiando la reforma a la Ley de Bosques y la reestructuración de la Subsecretaría y de la Dirección General de Tierras. En la reforma a la ley de tierras es asesorado por la comisión formada por el Director General de Tierras, señor Víctor Chávez; el Jefe del Departamento de Bosques, señor Eduardo Torricelli; el correlacionador del Ministerio con la FAO, señor Víctor Bianchi; el abogado del Ministerio, señor Enrique Olavarría, y el asesor técnico ingeniero agrónomo señor Jorge Zafe.

—Se encuentra listo para la firma del Ministro de Tierras el decreto que establece aumento en el canon de arrendamiento de los lotes fiscales de Magallanes, de acuerdo con los nuevos avalúos fijados por la última ley dictada por el Ministerio de Hacienda.

JUSTICIA.— Por decreto del Ministerio de Justicia, se aceptó ayer la renuncia que a su cargo de juez del departamento de La Unión presentó el señor Raúl Puentes Martínez. Fue aceptada, asimismo, la renuncia del defensor público de La Serena, don Alejandro Jilberto.

—El Ministro de Justicia, don Santiago Wilson, concurrió ayer a la sesión que para tratar los proyectos contra los delincuentes celebró la Comisión de Legislación y Justicia de la Cámara de Diputados.

ECONOMIAS...

(DE LA PRIMERA PAGINA)

haustiva sobre el estado de la Hacienda Pública y el monto de los compromisos fiscales.

PROBLEMAS DEL NORTE

El Ministro, señor Herrera, dijo ayer a los periodistas que había concurrido a la sesión celebrada por la Comisión de Hacienda del Senado, para tratar el proyecto de ley que dota de recursos especiales para financiar las instalaciones que será necesario realizar a fin de dotar de agua potable a la ciudad de Antofagasta.

Expresó que la comisión despachó el proyecto ampliando el carácter del empréstito que consultaba el primitivo proyecto de la Cámara de Diputados y autorizando al Ejecutivo para contratar créditos externos a fin de adquirir las tuberías y otros elementos mecánicos que se necesitarán en la ejecución de las obras.

Agregó que estaba preocupado de una serie de problemas económicos del Norte del país, y que sobre el particular había conversado con el senador don Raúl Ampuero y el diputado don Herminio Tamayo. Con ambos parlamentarios, trató especialmente sobre la posibilidad de actualizar el proyecto que otorgaría a Arica el estatuto de puerto libre.

Dijo además, que consideraba la posibilidad de patrocinar un régimen de inversión conjunta de los diversos aportes fiscales que favorecen al norte. Habló de la creación eventual de una posible Corporación del Norte o de una Sociedad Inversora del Norte, que reuniera en su poder los recursos con que cuentan hoy los Institutos de Fomento Mineros del Norte, y los que provienen de la Ley 10,255, sobre el Cobre. No descartó la posibilidad de que esa inversión común de los fondos se realizara también a través de la Corporación de Fomento de la Producción.

BANCO DEL ESTADO

Desmintió una información aparecida en un vespertino de ayer, anunciando que la Contraloría General de la República no cursaría el DFL que creó el Banco del Estado. Dijo al respecto, que había conversado con el Subcontralor, y que en realidad sólo se harían algunas enmiendas de mera forma al proyecto, antes de que éste fuera cursado en definitiva por la Contraloría, lo que ocurriría en una semana más, aproximadamente. El señor Herrera sostendrá hoy una reunión con el Subcontralor para tratar ese problema.

En cuanto a la fecha misma en que entraría a operar el DFL en cuestión, expresó que podría serlo en el momento mismo de ser publicada en el Diario Oficial la resolución respectiva, o el 15 de julio en curso, o el próximo 1.o de agosto. No puedo anunciarles la fecha exacta, dijo, pero sí puedo anticiparles que el Banco del Estado entrará a operar cuanto antes.

PRESUPUESTO FISCAL

Es probable que el Ministro presente a la Cámara, un proyecto patrocinando la dictación de una nueva Ley sobre el Presupuesto General de la Nación. Dijo que al estudiar los diversos ítem del Presupuesto vigente, se había encontrado con una serie de incongruencias que era absolutamente necesario eliminar. Se refirió concretamente a partidas contabilizadas en Ministerios diversos, para unas mismas obras: a subvenciones fiscales repetidas, etc.

SUBSECRETARIO DE HACIENDA

En círculos allegados al Ministerio de Hacienda, se comentó ayer tarde la posibilidad de que hoy fuera anunciada en forma oficial la designación de don Carlos Altamirano, abogado del Condecor y profesor de Hacienda Pública de la Universidad de Chile, como subsecretario de Hacienda.

Asimismo se dijo que era probable que don Jorge Prat, actual Presidente de la Caja Nacional de Ahorros, fuera nombrado Presidente del Banco del Estado.

EXPOSICION DE S. E.

El Ministro, señor Herrera, dijo ayer que el Presidente de la República entregaría una declaración pública el jueves o viernes próximo, dando a conocer los proyectos antiinflacionistas del Gobierno.

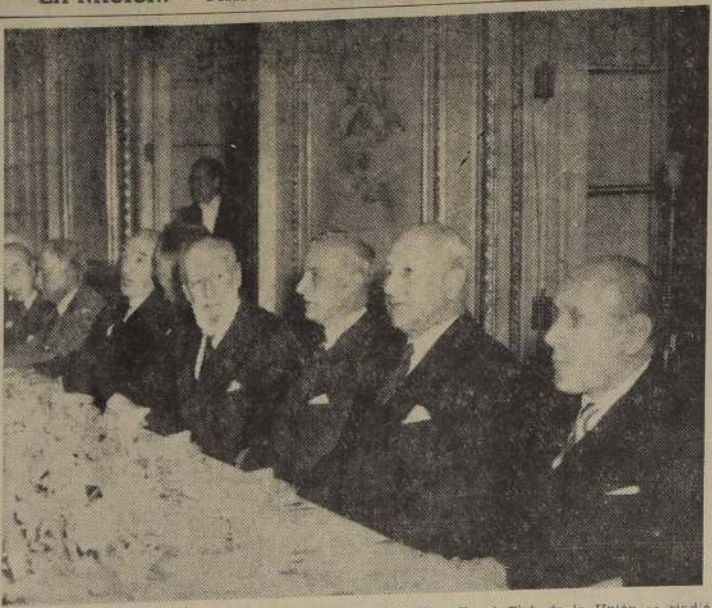

HOMENAJE A LA OBRA DE UN GRAN FUNCIONARIO.— En el Club de la Unión se rindió ayer el homenaje de los círculos industriales, comerciales, bancarios y de amigos personales, a la labor desarrollada por don Julio Pistelli, en sus 22 años al frente de la Dirección General de Impuestos Internos. Ocuparon la mesa de honor los señores Carlos Iñíguez Larraín, Fernando Alessandri, Gregorio Schepeler, Gustavo Ross, Carlos Hurtado E., Francisco Bulnes C., Arturo Matte L., Gustavo Rivera B., Hernán Videla L., Joaquín Prieto C., Hernán Figueroa A., Humberto Alvarez S., Jorge Lavandero, Enrique Curti, Gregorio Amunátegui J., Francisco Bulnes S., Guillermo Pérez de Arce, Galvarino Gallardo N., Hernán Prieto Vial, José Francisco Urrejola, José Manuel Balmaceda T., Luis Merino L., Carlos Acharán A., José Maza, Héctor Rodríguez de la Sotta, Jorge Alessandri, general Humberto Romero, Raúl Irarrázaval L., Pedro Castelblanco, Germán Riesco E., Recaredo Ossa U., Walter Müller, Jorge Silva G., Tomás Edo. Rodríguez B., Ricardo Searle, Jorge Silva Somarriva, Manuel Ossa C., Pedro Silva F., Franklin Quezada, Mariano Puga, Francisco Hunneus y Pablo Aldunate

INFORMATIVO GREMIAL

COMITE COORDINADOR EJECUTIVO DE LA CONFEDERACION DE TRABAJADORES DEL ESTADO.— Celebró sesión acordando el siguiente plan de acción inmediata: estabilidad funcionaria, reestructuración técnica de la Administración fiscal y semifiscal; proyecto de jubilación y Corporación de Inversiones. Se designaron las siguientes comisiones: Estatutos y Reglamentos, Azarías Herreras; para estudiar el costo de la vida, Francisco Zárate; para restructuración técnica de la administración pública, Julio Benítez y para prensa y propaganda, Roberto Franco. Se designó a los parlamentarios Juan Checura y Edgardo Maass, sus representantes ante el Congreso.

CONFEDERACION MUTUALISTA DE CHILE.— Del 27 al 29 de junio, se celebró en Talca, la II Conferencia Nacional de dirigentes Mutualistas, cuyas conclusiones más importantes fueron: pedir que se den los medios a la Caja de la Habitación para que centralice el plan de construcciones económicas; que se modifiquen los actuales reglamentos de la Caja de Empleados Públicos y Periodistas para que construya casas económicas para los imponentes. Quedó formada además la Federación Mutualista Provincial de Talca.

COMPRADORES DE SITIOS EN POBLACION PLANAS. — Se reunirán el domingo a las 15 horas, en Estrella Polar 551 (ex-San Miguel).

SOCIEDAD NACIONAL DEFENSA DE LOS FERROVIARIOS.— Celebrará reunión general extraordinaria el sábado a las 16 horas, en Santo Domingo 1334.

SINDICATO PROFESIONAL DE CHOFERES PARTICULARES DE CHILE.— Cita a reunión general para mañana a las 22 horas, en Compañía 1489.

FEDERACION PROFESIONAL DE PELUQUEROS.— Informó que el proyecto que determina la rebaja de las patentes, que fueron alzadas en 200%, ya se encuentra redactado y que pronto se enviará al Congreso para su estudio. Además, el Comité Paritario fijó el 30 de agosto, como último plazo para la tramitación del carnet profesional, sin la exigencia de examen y otros requisitos.

DIRECTORIO EJECUTIVO DE LA CONFEDERACION DE EMPLEADOS PARTICULARES DE CHILE.— En su última sesión acordó protestar porque la Caja de Empleados Particulares no ha despachado ninguna solicitud de jubilación ni operaciones hipotecarias, ni ha dado a conocer el balance. Acordó también informar a los empleados que se acaba de publicar un folleto con leyes y reglamentos que afectan a los empleados particulares y el que puede retirarse en Catedral 1111.

VISITA DEL DIRECTOR DE PAVIMENTACION FUE DE PROVECHO PARA NORTE

Una provechosa visita de inspección a las comunas del Norte Chico y de la provincia de Aconcagua, realizó recientemente el Director General de Pavimentación, don Jorge Cavagnaro Michelis, acompañado de ingenieros del Servicio. Durante esta jira, que abarcó 18 comunas de las provincias citadas, estudió los principales problemas que las afectan, y que están relacionados con Pavimentación.

Entre las gestiones de mayor importancia realizadas con las autoridades de esa zona, destacamos su entrevista con el Alcalde de La Serena don Juan Cortés Alcayaga, con quien estudió diversos problemas relacionados con la reposición de aceras en los sectores afectados por la colocación de cables subterráneos. Se colocaron 5 mil metros cuadrados de aceras dentro de la ciudad, y 24.000 metros cuadrados de pavimentación de aceras en el camino a La Pampa.

En su entrevista con el Alcalde de Ovalle, don Ernesto Iglesias, le fué entregado un memorial conteniendo nueve peticiones que interesaban a esa ciudad y a Tongoy.

Otros asuntos de igual interés fueron solucionados por el Director de Pavimentación, señor Cavagnaro, durante su viaje al norte, en el que fué acompañado por los ingenieros Carlos Esquivel, Clemente Lagos, Primo Corral y Jorge Wilson. También viajó al norte el señor Ventura Debezzi de la secretaría general del Servicio de Pavimentación.

150 MIL ARBOLES COMIENZAN A SER PLANTADOS, HOY

Hoy, a las 11 horas, en el Parque Cousiño, inicia las plantaciones de árboles la comuna de Santiago, con la asistencia del Intendente de la Provincia y de la Alcaldesa de esta comuna. Asistirán las Escuelas 146 de Niñas y la 181 de Hombres, que ejecutarán algunos coros y poemas alusivos al acto. En representación de la Sociedad Amigos del Arbol, hará uso de la palabra el director señor Guillermo Florez Gormaz, quien se referirá a la importancia del árbol como elemento esencial para nuestra salud, recreación, belleza y economía nacional.

HOY SE INICIA CONFE[...] SANITARIA INTERNA[...]

A las 9 horas de hoy se iniciará en Arica la Tripartita Sanitaria Internacional, a la cual [...] nistros de Salud Pública de Chile, Perú y Boli[...]

El Ministro de Salud Pública de Chile, doc[...] rez, y su comitiva, compuesta por el Director [...] nal de Salud, doctor Hernán Urzúa Merino; el [...] ral de Sanidad, doctor Muñoz, y otros altos [...] arribó a esa ciudad ayer, a las 18 horas. En el [...] ron recibidos por el Gobernador de Arica, señor [...] y autoridades civiles y militares, como también [...] de Salubridad de Bolivia, doctor Julio Arama[...] llegado antes de ayer a esa ciudad, acompañado [...]

Minutos más tarde, procedente de Tacna, [...] vil, el Ministro de Salud Pública del Perú, doc[...] quien fué recibido por sus colegas chilenos y [...]

El Ministro Suárez ofreció anoche un banque[...] los visitantes en el Hotel Pacífico.

Las sesiones de trabajo de esta conferencia [...] inaugurarán en los salones del Hotel Pacífico [...]

Para hoy se espera la llegada del Director [...] Oficina Sanitaria Panamericana, doctor Fred L[...]

Corporación del Co[...]

(DE LA PRIMERA PAGINA)

to el DFL que reestructura la Caja de Crédito [...] ro, y está preocupado de darle un adecuado fin[...] gún sus palabras, la Caja da vida a dos provincias [...] quimbo y Atacama; y procura al país una entrada [...] oscila entre 30 y 40 millones de dólares anuales [...] men a que alcanza a nuestra economía nacional [...] diana minería. En el Consejo de la Caja, y en la [...] tructuradora se ha dado representación a la Aso[...] de la Pequeña Minería, organismo gremial con [...] tro desea mantener una permanente colaboración [...] tiva le visitó ayer para agradecer las designaciones [...] namos.

PROSPECCION MINERA. — Hasta hoy, el [...] con una prospección minera adecuada. No existe [...] minero completo del país, aún cuando el 60 por [...] tro comercio exterior depende de la minería. El [...] be, y está resuelto a salvar esa omisión. Propicia [...] los servicios de prospección y de geología adecua[...] la organización de la Dirección General de Min[...] Ellos permitirán, a corto plazo, contar con un [...] minero. El señor Almeyda cree que no hay just[...] para el hecho de que un país minero, como el [...] ga un catastro adecuado. Proyecta lograr ese obj[...]

EL COBRE.— Para el Ministro Almeyda, el [...] tre, más que problemas de un Ministerio —el supre[...] mas de Gobierno, por la importancia que reviste [...] mal desarrollo económico del país.

A pesar de ello anunció ayer dos proyectos [...] la creación de la Intendencia del Cobre, dentro de [...] dencia del Salitre y Cobre, como organismo fis[...] trolador de las compañías que operan en Chile, [...] tendencia del Salitre; y la eventual creación de [...] estatal" —que podríamos llamar Corporación [...] substituyera al Banco Central de Chile en las [...] que le asignó la ley 1.255, al constituirlo en agente [...] cobre en el exterior y organismo que fija el precio [...] to (Ley de Facultades Extraordinarias), y que, [...] rácter comercial sui generis, se preocupara del [...] cado internacional del cobre", sobre el cual existen [...] cedentes en el país.

—Es importantísimo para Chile, —dijo—, saber [...] y a qué costos, producen las minas de Rodesia o [...] de colocan esas compañías su producción; cuáles [...] nes financieras que existen entre las diversas comp[...] ran en Chile, en Estados Unidos o en otros países [...] altibajos del mercado mundial, etc.

La decisión que en definitiva se tome sobre [...] será adoptada por el Comité Económico de Minis[...] del plan de acción coordinada que se han trazado [...] de Hacienda, Economía, Agricultura y Minas.

La Corporación del Cobre —o como se llame [...] impedirá, a juicio del Ministro, que prosperen info[...] denciosas y alarmistas, anunciando inminentes ba[...] del metal, con el objeto de producir pánico en el [...]

El señor Almeyda está también preocupado de [...] gimen adecuado que permita regularizar las expo[...] mediana y pequeña minería de cobre.

EXPORTACIONES DE FIERRO.— Dejando [...] servas de mineral necesarias para abastecer la in[...] gica nacional —Huachipato—, ha autorizado las [...] producto de las explotaciones de las pequeñas [...] que por razones de mercados internacionales est[...] de operar comercialmente. Esas exportaciones [...] tonificación para nuestro presupuesto de divisas. [...]

TRABAJO DE EQUIPO EN EL GOBIERNO.— [...] pecto más importante de las declaraciones del Min[...] sea el que se relaciona con el trabajo de equipo [...] sos Ministros que sirven las carteras relacionadas [...] económicos: los de Hacienda, Economía, Minas y [...]

Los cuatro Ministros se han venido reuniendo [...] te, y estudian en conjunto los problemas que tie[...] recta con sus respectivas carteras ministeriales.

Es un trabajo de equipo —dijo el Ministro— [...] dar una organización uniforme y sistemática al [...] tado, comenzando por el Comité Económico de [...] terminar hasta con los últimos servicios depend[...] Ministerio".

El trabajo de equipo en estos cuatro Minister[...] importancia extraordinaria, porque es algo más que [...] cronización del trabajo de algunos Ministros: es [...] nizado del Gobierno mismo, que actúa en forma [...] resolver los problemas económicos del país.

OTROS PROBLEMAS.— Al trabajo del Co[...] de Ministros se vinculará la Corporación de Fome[...] ducción, cuyos departamentos operan, en algunos [...] campos íntimamente relacionados con la labor de [...]

Es probable que la CORFO abandone una de [...] nes actuales: la de conceder préstamos, para entre[...] tad al Banco del Estado.

EN LA CAMARA.— El Ministro Almeyda irá [...] Diputados en la semana próxima, para hacer una [...] los planes del Gobierno, en lo que se relaciona [...] ministerial.

INSERCION

LA FIRMA SUBERCASEAUX E HIJO LTDA. Y EL DIRECTOR DE TRANSPORTE Y TRANSITO PUBLICO

Los Empresarios Rurales de Movilización Colectiva los emplazan a probar, ante cualquiera autoridad, sus antojadizas afirmaciones destinadas a engañar al país y al Gobierno

En vez de usar en sus defensas públicas tantos adjetivos, debían decir la razón que los lleva a impedir, por todos los medios a su alcance, que se haga luz sobre los graves cargos que les son formulados.

BECKER Y SUBERCASEAUX

En las defensas que, tanto el Director de Transporte y Tránsito Público, como la firma Subercaseaux, han visto la luz pública, siempre aparece o el señor Becker defendiendo a la firma Subercaseaux o esta firma defendiendo al señor Director de Transporte y Tránsito Público.

Esto tiene una sola explicación. Ambos son los responsables de este atropello a industriales chilenos ocurrido por primera vez en Chile.

Antes de analizar las falsedades en que incurre la firma Subercaseaux en su publicación de ayer, debemos preguntar al señor Orlando Becker Cubillos la razón de su viaje a Europa y su visita, del brazo del señor Enrique Subercaseaux, a la fábrica Chausson.

Seguramente nos va a contestar que fue a Europa a algún Congreso del Tránsito y que, aprovechando la "oportunidad", y siempre atento a servir su cargo en la mejor forma posible, visitó la fábrica de sus afecciones. La casualidad de ir del brazo del señor Subercaseaux se debe a una simple coincidencia. Y también se deben a simple coincidencia todas sus actuaciones posteriores en beneficio de la fábrica francesa, de la cual recibiera tan interesantes peticiones... recorridos para todo Chile.

ANALIZANDO LA PUBLICACION DE LA FIRMA SUBERCASEAUX APARECIDA AYER

En su defensa, la firma Subercaseaux trata de impresionar usando adjetivos que sólo los que faltan a la verdad y que tratan, por todos los medios a su alcance, de ocultar obscuras intenciones, hacen uso.

Es el culpable que se siente acorralado y empieza, ya sin control, a repartir insultos y gritos que lo condenan más aún.

Le decimos a la firma Subercaseaux que toda su publicación de ayer nos da la razón, y que sus contradicciones [...] tienen ya señalado el camino. El público, como el dice, ya señaló al culpable. Basta con sólo ver las máquinas Chausson recorrer los caminos del sur vacías. Ayer no más una autoridad comprobó cómo siete valientes pasajeros se bajaban de una de ellas. Pero para los señores Becker y Subercaseaux no importa quemar aceite y combustible en perjuicio de Chile. Tampoco importa para ellos exponer la vida de los chilenos que se atreven a subir a esas "super" máquinas.

Hace pocos días, varios pasajeros resultaron heridos por los vidrios de una ventana que se rompiera, pues no son inastillables como son los vidrios de los buses de todas las demás Empresas. Estos pasajeros no volverán jamás a subir a tan "espléndidos" buses. Su propio personal, debido a la tremenda inestabilidad de los Chausson, los llama "LAS PATINADORAS".

Pero ellos dicen "El público ha seguido en forma creciente distinguiéndonos con su confianza y apoyo".

AUTORIZACION PARA ALZAR LAS TARIFAS

Reconoce la firma Subercaseaux que el señor Becker la autorizó para alzar las tarifas en su servicio a Valparaíso, pero para justificar esta medida, dice que el Director de Transporte puede hacerlo por sí solo. Falso, de falsedad absoluta, ya que a la fecha de autorizarse esta alza debió consultar a la Municipalidad de Valparaíso, y además el decreto reglamentario N.o AS329 dispone que [...] "SOLO PARA SERVICIOS NUEVOS O EXTRAORDINARIOS" puede procederse en la forma rapidísima en que se favoreció a la firma Subercaseaux.

AUTORIZACION DE RECORRIDOS AL SUR

También reconoce la firma Subercaseaux que el señor Becker le favoreció con recorridos al sur. Pero oculta que el decreto reglamentario respectivo indica la forma de hacerlo, esto es, respetando el derecho de los Empresarios Establecidos. Esto no sólo se hace con las líneas de buses, sino que en todo orden de actividades relacionadas con concesiones de servicios públicos, como empresas aéreas, radio-comunicaciones, empresas eléctricas, etc. Sólo el señor Becker olvida esta elemental norma de buen procedimiento administrativo, y las olvida premeditadamente para favorecer a su "amigo".

Por otra parte reconoce el señor Subercaseaux que el recorrido que le dieron no lo cumple, y se justifica diciendo que los caminos no están en condiciones que permitan el paso de sus lujosas máquinas.

¿Por qué no es sincero y dice que sus máquinas son inservibles para servicios interurbanos? ¿Por qué no dice que por tener las Chausson asientos duros y fijos, el público no las soporta? ¿Por qué no dice que en trayectos largos los gases de la combustión que produce el motor en el interior asfixia a los pasajeros? ¿Por qué no dice que ya ha tenido reclamos al respecto?

Los actuales empresarios al sur empezaron a trabajar cuando no había caminos; se sacrificaron y gastaron material por servir al público. Lo hicieron porque tienen buenas máquinas y porque cuentan con la comprensión de quienes sirven.

El Secretario General de la Empresa parece que todo lo vieran invertido, pues, con inaudita frescura, manifiesta que los actuales empresarios tienen un desprecio absoluto por la comodidad del público y que sólo miran su rápido enriquecimiento.

NUEVA ARBITRARIEDAD DEL SR. BECKER CUBILLOS

En la publicación que comentamos, se hace, por primera vez, una nueva revelación: QUE EL 15 DE MAYO ULTIMO LA DIRECCION DE TRANSPORTE LE CONCEDIO EL RECORRIDO a San Fernando y Talca. Esto quiere decir que el señor Becker no tiene ninguna autoridad moral para dirigir la repartición a su cargo, pues habría faltado nuevamente a todos los principios de equidad y justicia. Pero nosotros decimos: LA JUSTICIA A VECES, TARDA, PERO LLEGA. Podrán eludir su responsabilidad por ahora; podrán engañar a algunos y mentir a otros; pero no podrán hacerlo eternamente.

APORTE DE CAPITALES FRANCESES

El señor Eduardo Vivanco Goycolea, Secretario General de la Empresa Andes Mar, también "retirado" del Cuerpo de Carabineros", y que, como decimos [...] gusta mucho invertir las cosas, porque así le parecen mejor, con toda soltura manifiesta, refiriéndose a la internación de capital francés a competir con los industriales chilenos, que es una operación "muy ventajosa para la economía nacional".

Acaso el haber eludido el pago que todos hacemos, de derechos de aduana, es ventajoso para el país. El Estado dejó de percibir $ 29.000.000, y a esto le llama una operación ventajosa para la economía nacional.

La Empresa Andes Mar reconoce que entró sus máquinas libres de derecho de internación amparándose en una resolución "de carácter general". Nosotros afirmamos que esta resolución de carácter general fue dictada sólo para ellos, y los emplazamos a probar que otra firma, empresa o particular hubiere podido usar de esta franquicia.

LAS INVESTIGACIONES HABLARAN

Tenemos la seguridad de que la denuncia formulada en la Cámara de Diputados, y que fuera acogida por esa H. Corporación, demostrará, con los antecedentes en la mano, los tortuosos procedimientos usados en este negocio de la firma Subercaseaux.

Estamos seguros de que el Supremo Gobierno, con su espíritu de justicia y de ecuanimidad, pesará la realidad de los cargos y sabrá tomar las medidas que correspondan a este caso. Nosotros hemos pedido una investigación, y la firma Subercaseaux trata de eludirla. ¿Por qué? Sólo los culpables tratan siempre de ocultar la verdad, impidiendo que funcione la justicia.

Sólo los que algo tienen que esconder, impiden, por medio del engaño y de las falsas informaciones, que se haga luz en este escándalo. Nosotros sólo decimos: UNA INVESTIGACION SERIA, DEMOSTRARA QUE TENEMOS LA RAZON

CORTINEZ Y [...] PALABRA DE [...] A D. ARTURO [...]

Los precursores [...] nacional, los prim[...] vesar la cordillera [...] goberto Godoy y [...] tinez, nos han [...] cación de la sig[...] ción:

"Nos hemos [...] damente afectado [...] table accidente [...] mente a uno de [...] la "Línea Aérea [...]

Muy doloroso [...] tros, fundadores [...] chilena, que he[...] una vida de es[...] cios por fortale[...] ver la campaña [...] quizás con qué [...] satado por la [...] que, alejándose [...] de la realidad [...] quieren empaña[...] conquistado por [...] la historia de [...] chilena ha con[...] primera figura.

Fue Merino Be[...] dor creador de [...] de los Clubs Aé[...] nea Aérea Na[...] lo puede descono[...] nitez, por su pr[...] cidad, indiscutible [...] de organizador y [...] gotable de activi[...] yor garantía para [...] to de un servi[...] tancia de la "[...] cional". Todo [...] chilena, en su [...] ción actual, fue [...] Merino Benítez, [...] mera presidencia [...] ca de S.E. don C[...] Campo, quien [...] todos los medios [...] toda su ayuda [...] Mandatario.

Es ésta la [...] mi General Ibáñ[...] gado nuevamente [...] nitez la direcci[...] estos servicios.

Que lleguen a [...] mentos especial[...] para su persona, [...] estímulo y recono[...] que profesionalm[...] mos, y estamos [...] chilenos a su la[...]

Cdte. Grupo A[...] nes y Dagoberto [...]

...dor argentino puntualiza aspectos del Convenio, ...a erradas apreciaciones

...lador de Argentina, don Ismael J. de la Cruz ...e ayer regreso de Buenos Aires, emitió anoche ... declaración oficial:

...periódicas de ésta realizan una persistente cam... ...s aluden, equivocadamente, al contenido de uno ...tos que se refiere al convenio chileno-argentino, ... por el Acta subscripta por los Excelentísimos ...de Chile y Argentina; proyecto que habría traído ...n el Ministro de Asuntos Técnicos de la Argen... Raúl Mendé, acompañado por el Embajador de ... Conrado Ríos Gallardo.

... comentarios, se atribuye al Gobierno argentino, ...e referencias más o menos abstractas, intencio... ...se conformarían con los sentimientos expresados ...emente por el General Perón, ni tampoco con la ... pueblo de Chile.

...lada a mi cargo estima que hay conveniencia en ...blicidad alrededor del contenido de dicho pro... ...alquiler otro documento de esa índole, ya que son ...deliberaciones y estudios por los representantes ... Gobiernos han designado.

... obstante, se ve precisada, frente a una acción ...vuelve en términos injustos, a señalar esa cam... ...onsideración de la ciudadanía de Chile, que ha ..., sin duda, con la equidad merecida.

...propósito de establecer el verdadero sentido de ... y evitar así que se continúe deformando los ... de la Argentina y de su Gobierno hacia este ...ano, declaro:

...gún proyecto emanado de mi Gobierno contiene ...ue signifiquen o pretendan enervar o lesionar, ...irectamente, inmediata a mediatamente, la so... Chile.

...nunciado de conceptos de esa naturaleza al re... ...le y a la Argentina, constituye un agravio a co... ...ciones históricas y una manifiesta ingratitud ...noria de quienes formaron nuestras dos patrias

...acervo histórico va más allá de los pactos inter... ... los que siempre hemos respetado, y que auto... ...ón proyectada. La firme, clara y fraternal acti... ...ro Conductor el General Perón para con el pue... ... y el patriotismo del Soldado que rige sus des... ...drán desmentirse. Los principios de soberanía ...pendencia económica y justicia social que Ibá... ...ansían para sus respectivos pueblos, los ambicio... ... para los pueblos hermanos. Chilenos y argen... ...mos de hacer de estos principios tres pedestales ...e la libertad de los pueblos y la felicidad de los ... de América.— Santiago, 30 de junio de 1953.— ... la Cruz Guerrero, Embajador".

ECONOMIA ...Y TRATADO ...TINA; FOROS

...e Economía ha or... ... la presente sema... ...os foros públicos. ... analizar dos pro... ...n actualidad y de ...scendencia económica ...stro país: el Con... ...entina y el proble...

... con Argentina.— ...1.o de julio, a las ... Sala Septiembre, ...7, 3.er piso, sala ...iará una reunión ...l objeto de discu... ...el convenio comer... ...a concertarse con ...ública de Argenti... ...ocasión, una comi... ...l, integrada por ... CIDE dará a co... ...mente las conclu... ...a llegado, después ... ofrecerá la pala... ...tentes, para inter... ... acerca del tema. ... del Cobre.— Se ...o para el viernes ...ación del ciclo de ...CIDE ha organiza... ...de analizar los dis... ...s del problema del ... nueva reunión se ... Sala Valentín Le... ...nos 1117, sala 214

Don Fernando Alessandri hablará sobre reformas a diversos Códigos, mañana

El señor Fernando Alessandri Rodríguez, accediendo a una invitación del Consejo General del Colegio de Abogados, dictará dos conferencias mañana jueves y el lunes 6 del presente, a las 18.30 horas, sobre las reformas introducidas por la ley N.o 11.183 a los Códigos Orgánico de Tribunales, de Procedimiento Civil y de Procedimiento Penal.

Dada la importancia y trascendencia que tienen las reformas referidas y la preparación del señor Alessandri, cuya versación jurídica es reconocida sin discusión, tanto en el Foro como en la Cátedra, se ha manifestado un gran interés por asistir a estas disertaciones, que se realizarán en la Casa Central de la Universidad de Chile, Salón de Honor, en los días y horas indicados.

Sumario de Fca. Sumar quedará cerrado mañana

Mañana quedará cerrado el sumario que por los incidentes ocurridos el miércoles 17 del mes recién pasado, substancia el ministro don Eduardo Varas Videla. Los antecedentes serán enviados luego al fiscal de la Corte de Apelaciones para que dictamine, y a continuación, se enviará el proceso al abogado del Ministerio del Interior, para que deduzca acusación. Realizados estos trámites, el Ministro señor Varas tendrá 48 horas de plazo para evacuar su fallo, en conformidad a la Ley de Defensa de la Democracia, por que se inició el proceso.

El magistrado tomó declaración ayer al teniente Basualto, que con carabineros bajo su mando intervino durante las incidencias, al portero de la fábrica, señor Manzur, y a un obrero de apellido Chávez.

El Laboratorio de Policía Técnica, por su parte, enviará hoy al Ministro el informe referente a la reconstitución de escena del incendio de los talleres de "Preparación", simulacro que se efectuó el sábado último en presencia del señor Varas Videla, el secretario de la Corte de Apelaciones, don Santiago Aguirre, y de otros funcionarios.

REGRESO.—En El Interamericano de Panagra llegó ayer de regreso de Buenos Aires el Embajador de Argentina en Chile don Ismael J. de la Cruz Guerrero, quien viajó a su país en relación con el tratado de unión económica chileno-argentino que firmarán en Buenos Aires el 9 de julio próximo los Presidentes de ambos países, Generales Carlos Ibáñez del Campo, y Juan Domingo Perón.

DESPEDIDA DE UN GRAN DIPLOMATICO.— El ex Embajador de Ecuador en Chile, don Alberto Puig Arosemena, que hoy se dirige a Buenos Aires a asumir la representación diplomática de su país ante la Casa Rosada, estuvo ayer a despedirse de esta casa periodística en donde se le considera como uno de los sinceros amigos de Chile. En el grabado aparecen de izquierda a derecha el Subdirector de LA NACION, don Walterio González; Embajador don Alberto Puig Arosemena; Cónsul de Ecuador en Chile, don Enrique Viteri Jiménez, y el Jefe de Crónica de LA NACION, don Luis Alfaro Segovia.

EL REGIDOR LEOPOLDO SANCHEZ DEFIENDE LA AUTONOMIA MUNICIPAL

La defensa de la autonomía municipal preconizada por el primer regidor del Municipio de Santiago, don Leopoldo Sánchez Vásquez, ha sido compartida por una gran mayoría de los regidores. "Defendiendo este principio —nos dijo el señor Sánchez— he sostenido reuniones junto con la mayoría de regidores, incluyendo a la señorita Alcaldesa María Teresa del Canto. Hemos tratado, especialmente, lo relacionado con el traspaso del Departamento de Salubridad Municipal al Departamento Nacional de la Salud, lo que considero un nuevo atentado contra la autonomía municipal, pues ese traslado se hará con cargo a la Municipalidad de Santiago".

Agregó el señor Sánchez que lo mismo estaba ocurriendo con las ferias y mercados donde existen administradores e inspectores que siendo pagados por la Municipalidad de Santiago, nada pueden hacer porque él Ejecutivo coloca frente a ello a interventores que obstruyen toda su labor únicamente para justificar sus sueldos.

"En la Segunda Conferencia Nacional de dirigentes de la Mutualidad, recientemente celebrada en Talca, defendí estos principios de la autonomía municipal".

ESPOSA DE S. E. ASISTIO A LA INAUGURACION DE SALA PARA NIÑOS EN HOSPITAL ARRIARAN

La esposa del Presidente de la República, señora Graciela Letelier de Ibáñez, acompañada de su hija Nieves Ibáñez, concurrió ayer a la inauguración de la Sala de Pesaje para bebés y niños en la Unidad Sanitaria de Santa Rosa, que funciona en el Hospital Arriarán.

En la ceremonia se encontraban presentes el director del Hospital, doctor Urbano González; el Jefe Sanitario Provincial, doctor Hernán Moya Bravo; Jefe de la Unidad Sanitaria San ta Rosa, doctor Francisco Mardones Restat; cuerpo médico del establecimiento y varias otras personas.

La sala en referencia fué obsequiada por Chiprodal, uno de cuyos representantes habló en esta oportunidad. A nombre del establecimiento hospitalario, pronunció un discurso, el doctor Mardones Restat, quien agradeció la donación.

La Primera Dama de la República, que fué designada madrina de la nueva Sala, agradeció el nombramiento de que se le hizo objeto y felicitó a los médicos por los cuidados que proporcionan a la niñez. Prometió, también, imponerse de los más urgentes problemas de ese hospital, a fin de ver modo de solucionarlos.

Es del caso hacer notar, que la nueva Sala de Pesaje servirá eficazmente para el control médico-asistencial preventivo de todos los niños del populoso sector donde funciona la Unidad Sanitaria de Santa Rosa.

Revista hindú premia a dos niños chilenos

Dos niños chilenos, que viven en nuestro país, fueron premiados por la Revista Hindú "Shankar's Weekly", según comunicó la Legación Chilena en Nueva Delhi (India).

Los premiados son Astrid Calvin Specht, domiciliado en Exequiel Fernández 1865, Santiago, y Guillermo Ramírez Gardeweg, que vive en la calle Arturo Prat, Cerro Castillo, de Viña del Mar. El concurso en el cual resultaron vencedores consistía en el envío de dibujos hechos por los niños, los que fueron publicados en la revista patrocinante.

La Legación hace, ahora, envío del paquete con los premios y algunos ejemplares de la citada revista, como obsequio a los jóvenes triunfadores.

FAMILIAS HOLANDESAS COLONIZARAN CHILOE

En la primera quincena del mes que se inicia hoy, llegará a Chile el delegado del Gobierno Holandés, señor Bar, con el objeto de finiquitar los planes de colonización y emigración de familias holandesas que han de venir a instalarse en la región sur del país, principalmente en Chiloé.

Con el objeto de coordinar este asunto y diversos aspectos del plan inmigratorio que se está poniendo en marcha en el Departamento de Inmigración de la Cancillería, ayer se efectuó una reunión que fué presidida por el Subsecretario de Relaciones Exteriores, señor Celso Vargas, y a la cual concurrieron representantes del Ministerio de Agricultura y de Tierras y Colonización.

En esta oportunidad se acordó formar un Comité de coordinación entre los tres Ministerios, a fin de realizar de inmediato los estudios sobre radicación de los emigrantes holandeses, que serán los primeros de una gran cantidad que llegará a Chile, en cumplimiento al plan de inmigración y a los ofrecimientos hechos por S. E. el Presidente de la República.

LISTO EL DECRETO PARA REAJUSTAR TARIFAS POR EL CONSUMO ELECTRICO

En las últimas horas de la tarde de ayer, el Ministro del Interior informó a la prensa que se encuentra ya redactado el decreto por el cual se reajustarán las tarifas por consumo eléctrico. El reajuste —agregó—, se hará con criterio social y tendrá carácter progresivo.

Al efecto señaló que se fijará una cuota de consumo mínimo, la que será considerada como de consumo popular. Sobre dicho consumo se aplicará el reajuste progresivamente, de tal modo que a mayor consumo corresponderá una tarifa más elevada.

Como se sabe, este reajuste de las tarifas eléctricas ha sido determinado sólo después que dos comisiones técnicas han estudiado a fondo los costos de la Compañía Chilena de Electricidad y comprobado que los mayores gastos de la empresa, originados por el alza de diversos artículos y el aumento de salarios y sueldos a obreros y empleados de la Compañía, la dejarían desfinanciada de no procederse al referido reajuste.

El Gobierno defenderá intereses del pueblo

El Ministro de Economía, Sr. Rafael Tarud, entregó ayer una declaración a la prensa, rectificando los conceptos vertidos en un artículo recientemente aparecido en "El Mercurio", y según los cuales tendría el propósito de intervenir "ampliamente" en la economía privada. Según esa declaración ministerial, la política del Ministro se conjuga perfectamente con la del propio Jefe del Estado, que no patrocina un régimen de intervención estatal sino allí donde la iniciativa privada sea insuficiente y a fin de hacer más expeditas las operaciones relacionadas con el abastecimiento general de la población.

El siguiente es el texto de la declaración del Ministro de Economía:

En su edición de ayer martes 30 de junio, "El Mercurio" pone en boca del Ministro de Economía —dejando la declaración bajo la responsabilidad de la Cámara de Comercio de Santiago— que "el Gobierno tiene la necesidad de "intervenir ampliamente" en la economía privada, para lo cual aplicará sin desmayo todas las facultades legales de que está dotado de acuerdo con la Ley de Facultades Extraordinarias".

El Ministro de Economía jamás ha declarado tal cosa. Su lenguaje ha sido siempre el de la claridad y el de la franqueza y ha dicho en forma reiterada que EL ESTADO INTERVENDRA SOLAMENTE ALLI DONDE LA INICIATIVA PRIVADA SEA INEFICIENTE, a fin de facilitar y hacer más expeditas las operaciones, muy especialmente en lo que se refiere al abastecimiento de artículos de consumo popular. EL GOBIERNO DEFENDERA A TODO TRANCE LOS INTERESES DEL PUEBLO y no intervendrá en la iniciativa privada sino en los casos en que se comprueben abusos, fraudes, especulaciones, acaparamientos o cualquiera otra actividad dolosa.

Por otra parte, la política económica del Ministro del ramo no es sino la aplicación de las inspiraciones superiores de S. E. el Presidente de la República, cuyos conceptos se aplauden en el mismo artículo de su referencia. Siendo idéntica la política económica del Jefe del Estado y la de su Ministro de Economía, aparece evidente la incongruencia del articulista al aplaudir al primero, mientras pone en boca del segundo conceptos que jamás ha expresado y que se hacen aparecer como ajenos a las referidas inspiraciones del Presidente de la República.

Una vez más, el Ministro de Economía ha de reiterar que el comercio y la industria nada tienen que temer de la aplicación de los planes económicos del Gobierno, pues ellos están destinados, justamente, a garantizar un efectivo florecimiento en estos aspectos básicos de la actividad nacional.

Liceo de Niñas N.o 4 celebrará hoy aniversario

Cincuenta y un años al servicio de la educación, celebra hoy el Liceo de Niñas N.o 4, "Paula Jaraquemada", plantel que actualmente dirige la señora Ana Hauns, destacada pedagoga.

Con motivo de esta festividad, el profesorado y alumnas han preparado una velada artística que se realizará hoy a las 10 horas en el Teatro Recoleta, acto al cual se invita a padres, apoderados y amigos del establecimiento.

El programa de festejos continuará mañana con un almuerzo del profesorado, al que se han invitado autoridades educacionales y miembros de la prensa.

Entregan casas a los damnificados en Constitución

El Gobernador subrogante de Constitución, capitán de Navío, Luis Urzúa Merino, comunicó al Ministro del Interior que ayer fueron entregadas 30 nuevas casas de emergencia a familias damnificadas por el último temporal, desocupándose así algunos locales escolares.

Agrega que en el curso de la presente semana continuarán estas entregas de casas a otras familias afectadas por las inundaciones.

IMPERMEABILIZADOR DE BUENA CALIDAD INVENTO UN CHILENO

El ingenio humano no tiene límites, cuando se trata sobreponerse a un competidor, especialmente cuando éste competidor viene de fuera.

Así el industrial, don Raúl Arias Rojas, hombre respetable por su empuje y por muchos conceptos, ha inventado un producto nacional que permite impermeabilizar calzado, correas y toda clase de cueros, que estén constantemente sometidos al agua y el barro, con resultados sobresalientes. Hombre de recursos reducidos, el señor Arias ha salido a competir con más éxito que los similares productos importados, con el impermeabilizador "Canadian", que ha sido calificado por importantes clubes de ski y andinismo, como de excelente calidad.

HOMENAJE AL SEÑOR JULIO PISTELLI SE RINDIO AYER

Con un banquete en el Club de la Unión, el señor Julio Pistelli fue objeto ayer del homenaje que le rindieron los círculos industriales, comerciales y bancarios, y sus amigos personales.

Ofreció la manifestación el señor Francisco Bulnes Correa, quien expresó que la manifestación se había traducido en un acto de verdadero carácter cívico, pues no se trataba ya de la expresión de personas o círculos, sino el homenaje de una sociedad entera a uno de los funcionarios más meritorios que ha tenido el país.

Dijo textualmente: "Julio Pistelli, después de ganar sus galones de grado en grado, ha desempeñado por más de veinte años la dirección del más importante, y sin duda el más complejo de los servicios de la administración civil del Estado".

Se refirió a la eficiencia con que había desempeñado su alto cometido, siendo Gran Jefe, y Gran Juez, lo que le hizo ganar el respeto de todos. Destacó sus dotes de organizador, llegando a convertir el servicio a su cargo en un ejemplo de buena organización. Hizo mención también a su calidad de catedrático de la Facultad de Matemáticas.

El señor Pistelli agradeció la manifestación expresando que la labor que había podido desempeñar se debía en gran parte a la cooperación que había encontrado en los poderes públicos, en el eficiente personal de la oficina y en los contribuyentes.

Hizo, en seguida, una breve reseña de su permanencia frente a la Dirección de Impuestos Internos, adonde llegó en 1931 sin otro título, dijo, que el que había sido su norma de vida: el cumplimiento del deber.

Manifestó que al hacerse cargo de ese servicio había necesidad urgente de elevar el nivel de vida de las clases desamparadas, la que debió ser satisfecha. "La velocidad excesiva en el crecimiento consiguiente de los gastos públicos y privados en relación con nuestra capacidad económica, es la causa básica de la inflación en que nos debatimos y que ha mantenido nuestro sistema tributario en permanente inestabilidad", dijo.

Agregó que nuestros tributos son los más altos del continente e hizo un análisis de la tributación chilena refutando las críticas que se le hacen. "Algunas de las críticas son fundadas y otras exageradas en su importancia, pero todas tienen un origen común: la angustia del contribuyente, que ve elevarse continuamente los impuestos hasta el límite que retardan la capitalización indispensable para el progreso de nuestra economía, y que cree, por otra parte, no encontrar compensación en la adecuada inversión del producto de sus sacrificios".

El Ministro de Relaciones Exteriores, señor Oscar Fenner, envió una carta excusando su inasistencia y haciendo un encomiástico comentario de la labor del señor Pistelli. Dice en su carta el señor Fenner: "Llegó usted a la Dirección General de Impuestos Internos, cuando también gobernaba a Chile el General Ibáñez. Eran tiempos de renovación de hombres y de métodos. Usted supo representar tanto a los primeros como aplicar los segundos".

Agrega, además: "Su caso constituye el mejor ejemplo para todos los funcionarios públicos del país, y demuestra cómo pocos, el grado de madurez a que han llegado en Chile las instituciones".

Seductora...

con Elizabeth Arden

Lapiz rouge, en armoniosos colores, que combinan a la vez con la crema para mejillas como retoque final.

...licite sin costo ...guno, limpieza y ...aquillaje completo, ...n nuestro gabinete del 1er. piso.

...EPARTAMENTO PERFUMERIA 1.er PISO

...EEMBOLSOS CASILLA 786

...ABADO ABIERTO TODO EL DIA

ALMACENES París N.R. ALAMEDA Y SAN ANTONIO

Un Obsequio de tono

Para sus Santos... el TONO EUROPEO de un receptor PHILIPS.

517-A. Potente... Lujosamente enchapado en madera... Vestirá su salón.

416-A. Onda corta de mayor alcance... Dial plástico de fácil sintonía.

216-U. Para su velador, o su dormitorio. Per-so-nal-men-te suyo.

115-U Para el "hombrecito" de la casa. Radio que suena como el de "papá"...

PHILIPS efectivamente ofrece una gran variedad. Modelos de gran tonalidad pequeños, lujosos, grandes o sencillos... ENTRE ESTOS PHILIPS está el "suyo"... Estos meses de Santos, PHILIPS es un obsequio de tono.

Diariamente, 13.57 Horas CB 106 - MINERIA

LA NACION AÑO XXXVII N.o 12.992

Empresa Periodística "LA NACION", fundada el 14 de enero de 1917.— AGUSTINAS 1269. — TELEFONO 82222. — CASILLA 81-D
Presidente del Consejo y Director: ROGELIO CUELLAR VALENZUELA.— Gerente: ANTONIO FERREIRA MEDINA. — Subdirector: WALTERIO GONZALEZ. — Consejeros: EILERT HERUD, JOSE RAMSAY ALLAN, LUIS PACULL TORCHIA y CLEMENTE DIAZ VERGARA.— Jefe de Propaganda: EDUARDO BARRERA BALMACEDA.
Representantes para EE. UU. y Canadá: THE N. DE FILIPPES Co. 551.— FIFTH AVENUE. — New York, 17 N. Y.
Servicio Noticioso Extranjero: UNITED PRESS ASSOCIATIONS.— Servicio Fotográfico Extranjero: UNITED PRESS NEWS PICTURES. — Agentes y Corresponsales en todas las ciudades y pueblos de Chile.
SUSCRIPCIONES: Un año, $ 1.620; seis meses, $ 818; tres meses, $ 417.— Valor del ejemplar del día: $ 5.— Ejemplares atrasados: $ 10.—

Santiago de Chile, miércoles 1.o de julio de 1953

LA POLITICA ECONOMICA DEL GOBIERNO

Ciertos sectores están apareciendo, últimamente, empeñados en demostrar una pretendida inconsecuencia entre declaraciones del Jefe del Estado y personeros del Gobierno y la práctica de la política económica que éste viene desarrollando en su propósito de dar solución a los problemas nacionales.

En procura de justificar esta falsa apreciación, voceros de esos sectores quieren interpretar una diáfana declaración del Presidente de la República, como favorable a sus ataques contra la intervención estatal en determinados procesos económicos. Y citan, al efecto, aquellas palabras en que el Jefe del Estado condenó los recursos adoptados en otras administraciones para mantener precios políticos que no correspondían a la realidad. "Para un gobernante arbitrista y desprovisto del sentido de la responsabilidad —dijo— sería mucho más fácil seguir engañando al país con precios artificiales, desvalorizando la moneda e impulsando la inflación, pero yo prefiero el duro camino de la verdad y del sacrificio que compartimos todos en él presente, para echar las bases de un porvenir mejor".

Pues bien, ha sido de estas expresiones, cuya claridad es meridiana para cualquier capacidad de comprensión, que los tenaces adversarios de toda intervención del Estado en la economía del país extraen como curiosa conclusión que ellas favorecen a sus particulares e interesados puntos de vista. Y llegan aún más lejos, cuando sostienen que estas palabras del Jefe del Estado no se conjugan con la política económica aplicada por el Gobierno y con falsas declaraciones atribuídas al Ministro de Economía, señor Tarud.

Los porfiados defensores de la libre empresa parecieron entender que el "camino de la verdad y el sacrificio", a que se refirió el Presidente Ibáñez, no reza para determinados círculos privilegiados que repugnan todo control, orientación e intervención de la autoridad. Con muy retorcidos argumentos han pretendido demostrar que la carestía, las maniobras especulativas y el desmedido afán de lucro que se refleja en las alzas artificiales, es imputable a la intervención estatal, cuando son justamente esas realidades las que proclaman con mayor elocuencia la necesidad de un freno capaz de contener las voracidades e impedir los abusos.

Quienes esgrimen ahora esta peregrina interpretación de las rotundas declaraciones presidenciales que hemos reproducido, aparentan olvidarse de todas las oportunidades en que el Jefe del Estado ha definido, sin margen a espaciosas consideraciones, su política económica y su claro concepto de la función que al Estado corresponde frente a los procesos de la producción y la distribución. Para refrescar esas memorias débiles, para mostrarles, sin posibilidad de dudas de su parte, la absoluta concordancia entre el pensamiento económico del Jefe del Estado y la acción de sus Ministros, basta con recordar la proclamación de propósitos contenida en el más solemne de los documentos presidenciales. Nos referimos al Mensaje leído por el Jefe del Ejecutivo ante el Congreso Pleno.

Dijo allí el Presidente: "Al Estado le corresponde como uno de sus deberes más ineludibles, orientar la producción, encauzar el aprovechamiento de los recursos naturales y humanos, dirigir el flujo de bienes y servicios de acuerdo a un claro criterio de prioridad de necesidades por satisfacer, y antes que nada y por sobre todo, coordinar las complicadas piezas del mecanismo económico de la nación. En este aspecto, **la intervención del Estado no sólo es conveniente, sino que constituye una obligación frente a la comunidad nacional.**"

Y precisó todavía más su pensamiento el Presidente Ibáñez, en aquella ocasión. Para no dejar dudas respecto de este papel del Estado en aquellos casos donde falla la iniciativa particular o donde es preciso corregirla por abusiva y perjudicial, agregó: "Pero también es preciso reconocer la necesidad de la intervención estatal en un carácter excepcional, como barrera o limitación cuando la actividad privada no es capaz de demostrar que tiene un freno inhibitorio, que debe cumplir una función social, o cuando va más allá todavía y atenta delictivamente contra los sagrados intereses de la colectividad. En estos casos **la actuación del Estado habrá de ser inflexible** y teniendo sólo en vista el interés general."

En estos principios de superior conveniencia nacional inspira el Gobierno su política económica. De ellos no se ha apartado ni se apartará. Y proceden delezs nablemente quienes buscan torcidas interpretaciones a la acción gubernativa, o ponen declaraciones falsas en boca de sus personeros. Tal acaba de ocurrir con el Ministro de Economía, señor Tarud, quien ha debido desmentir categóricamente a un diario que le ha atribuído expresiones jamás vertidas por él.

No puede prestigiar a los sectores que resisten la acción correctora del Estado en defensa del interés público, esta campaña de infundios y tergiversaciones. El Gobierno no seguirá cautelando "a todo trance" los superiores intereses del pueblo.

Santiago bajo el terror

Una ola de asaltantes está operando en Santiago. Noche a noche los "cogoteros" acechan sigilosos en espera de sus víctimas, a las que roban, atentando contra sus vidas. Diariamente tres o cuatro personas son esperadas inútilmente en sus casas, pues yacen en la Asistencia Pública gravemente heridas. No se sabe con exactitud el número total de ciudadanos que son atracados por las fieras humanas que saltean protegidas por la obscuridad. La inseguridad prevalece en la capital, no siendo exageración afirmar que Santiago está bajo el signo del terror impuesto por los "cogoteros".

No importa el lugar, pues los casos más graves se han registrado no en los barrios alejados, sino en el corazón mismo de esta gran ciudad. No hace mucho, en la Plaza de Armas, antes de medianoche, fue asaltado un pacífico y desprevenido transeúnte. En uno de los costados del Congreso Nacional, esto es, del símobolo del orden, del respeto a las personas y a los bienes, fue víctima una empleada que se dirigía a su trabajo a temprana hora de la mañana. Los "cogoteros" ya no buscan la protección de la noche, pues les basta una leve neblina para sentirse seguros en la impunidad. Es tan grande la cantidad de estos asaltantes que pululan por toda la capital, que ya cometen sus fechorías con el primer ser humano que encuentran, aunque sea un niño, y, por consiguiente, muy poco puedan obtener como resultado de la brutal agresión.

El régimen de terror, la absoluta indefensión en que nos encontramos, no puede proseguir. Está muy bien la severa legislación en estudio, en que se acortan los plazos, se eliminan atenuantes, se agudizan las penas, etc. Pero, hasta ahora, las medidas señaladas constituyen sólo un proyecto de ley presentado al Parlamento, por lo que, de ser aprobado, sus efectos han de sentirse en varios meses más. Mientras tanto, inexorablemente, cada día han de quedar heridas de suma gravedad tres a cuatro personas. No es posible que las autoridades esperen casi indiferentes la aprobación de nuevos instrumentos legales, sin que presten una protección adecuada a quienes diariamente caen víctimas del puñal de los asaltantes. Se imponen rápidas y rigurosas medidas policiales. La población espera que el Cuerpo de Carabineros y la Dirección General de Investigaciones no se limiten a actuar una vez producidos los hechos, sino que los repriman y eviten mediante una adecuada vigilancia. El desamparo actual no puede continuar.

El millón y medio de habitantes que hoy están bajo el terror agradecerían al Intendente de Santiago, general Danús, que pusiera en marcha una campaña policial contra los "cogoteros".

Sería una hermosa obra esta de limpiar la ciudad de los crueles asaltantes nocturnos. Es absurdo que vivamos angustiados ante este peligro constante, y que la comunidad esté entregando resignadamente la cuota diaria de víctimas exigida por los "cogoteros". El espíritu de justicia del Intendente, su firmeza militar, su férrea voluntad, son reconocidos por todo el mundo, y nada sería mejor que emplearlos en una campaña de represión de los asaltos en poblado. Estamos ciertos de que así lo ha de hacer, con lo cual librará a Santiago de esta plaga que lo tiene aterrorizado. Esperamos la acción policial sistemática y efectiva que hasta el presente ha hecho muchísima falta.

DE EDUARDO ANGUITA

El Cristo de Dalí

Hace tiempo, en un restaurant del centro, recuerdo que me disgustó sobremanera la pintura mural que exhibía uno de los comedores. Conjurando, o tratando de hacerlo, un ambiente marino, el pintor había dado vuelo a su fantasía, si así puede llamársela, ejecutando con sus brochas y pinceles un fresco que el autor pretendía referir al fondo del océano. Entre ondas acuáticas más o menos groseras por su color y falta de transparencia, cruzando a través de estrellas de mar, anémonas y árboles de corales, surcaban el ámbito marino peces de tosca consistencia. Nada de la claridad y de la cristalina aura que nimban a los seres marinos parecía estar presente en esos animales. Eran espesos, opacos y pesados. A la aguda palabra **pez**, que tan precisamente denomina a ese ser del agua, venía a sobreponerse, con una insistencia y pesantez intolerables, la palabra **pescado**, vocablo que el idioma sólo prescribe para el pez ya cogido—y fuera del agua—, pero que en América se usa en lugar de pez. Neruda mismo habla de "pescados de mirada siniestra", situándolos en el mar y bien vivos. Recuerdo que me chocó profundamente aquella decoración mural. Parecía como que el pintorzuelo, lejos de poner el énfasis en la delgada consistencia, propia de los seres que habitan en el agua y que, por tanto, algo de las virtudes líquidas toman, parecía, digo, que había puesto todo su empeño en predicar las cualidades prácticas y gastronómicas de tan graciosos ejemplares marinos. Uno veía en seguida las papas fritas, el cubierto, el mantel y todo lo que podía apetecer el parroquiano... Bueno: después de todo, el fresco del pintor de marras cumplía con el fin para el que lo necesitaba el dueño del establecimiento: vender. "Porque yo no estoy aquí —dicen los comerciantes cuando quieren demostrar su criterio práctico— por las bolitas de dulce". Antes se decía "por amor al arte", y era lo mismo.

¿Qué tiene que hacer todo esto con el **Cristo** de Dalí? Confieso que no me gustó tanto como otros cuadros suyos, cuya reproducción he visto. Contemplado a corto trecho de un Greco, en la Feria de Productos Españoles, me chocó su materialidad, una materialidad pictórica en la que el pintor hace gala, gracias a su consumado manejo técnico de las perspectivas, del dibujo y del color. Advierto perfectamente la intención del artista. En un siglo como éste, en que **el hombre** parece volver por sus fueros, cuando la filosofía existencial repunta por sobre la especulativa; una época como ésta, en que ocurre el fenómeno católico que significa Graham Greene, que tiene que ser tan querido por el público español descendiente de Unamuno; en una época como ésta, cuando frente a la creación, Picasso plantea su propia creación, hecha de belleza y fealdad como el hombre mismo: era natural, era casi necesario, un Cristo tan terriblemente humano. No hay herejía. Porque este Cristo se eleva, tal como en el Evangelio, aunque, claro está, llevándose, no sólo las llagas, sino la propia Cruz. Pero lo que me choca es el peso, tan cruel, tan material, del madero; lo que me choca es esa opacidad, despiadadamente terrena, que azota en una ráfaga a la Cruz que asciende. Lo que me golpea es ese sudor, esa sangre, fresca, espesa, caliente todavía; ese cuerpo tan carnal y humano como el de cualquier obrero, como el de cualquier rufián... Ah, es que no hay que olvidar que Cristo cargó sobre sí con todos los pecados de todos los hombres; y para ello, debía cargar, por supuesto, con toda la humanidad, con la cruda y fea humanidad de cualquier ladrón, del más perverso asesino, del más hipócrita adúltero. Así fué. Y uno suele olvidarlo. Y uno olvida que hubo un instante en que se hizo tan culpable —sin serlo— ante los ojos del Padre, que éste queda mudo, no contesta a las palabras del Hijo amado. Entonces vino la hora sorda e incomprensible del "**Eli, Eli, lama sabachtani?**", la hora en que el Padre lo había abandonado. Así parece ascender, querer ascender, con toda su querida Humanidad, el Cristo de Dalí. Mirad el violento escorzo con que ha dibujado al Crucificado. Parece contemplado desde un ángulo imposible. Recordemos que la idea no pertenece al pintor: fue tomada de un boceto de San Juan de la Cruz, me parece. Es Cristo tal como lo vió el Padre: desde arriba.

Un detalle: la Cruz va adherida al Cuerpo **sin necesidad de clavos**. La afrenta ha pasado: deben quedar los estigmas, debe subir con la Cruz misma, pero el dolor ha terminado.

Otro detalle. Una señora —piel de visón, joyas: ochocientos mil pesos encima— exclamó junto al cuadro: "Uyyy! Miren el pelo. Parece pelo de **roto**". Por eso, precisamente, me ha impresionado el Cristo de Dalí.

Tiene relación con algo que escribí a Salvador hace algunos meses, y que él aceptó complaciente: "Tu eres la resurrección de la carne". (La resurrección de la carne". ¡Lo contrario de "bolitas de dulce", en un plano superior) Me referí a la tonalidad metafísica de su pintura. Esta obra genial así parece confirmarla.

E. A.

El Día del Canadá

El Dominio del Canadá cumple hoy 86 años de vida independiente, enmarcados dentro de una gran tradición de cultura cívica y de considerable desarrollo cultural, que lo hace acreedor al justo título de ser uno de los países en donde el régimen democrático ha alcanzado un logro más sazonado y creador. El prestigio de sus instituciones públicas goza de amplia resonancia en el mundo entero. Y son muchas las naciones, aun de mayor antigüedad, que buscan mejores inspiraciones de mejoramiento en la progresista patria canadiense. Chile mismo está reconocido, porque algunos hombres ilustres de esas tierras del Norte han llegado hasta nosotros en misión de fecunda fraternidad espiritual.

En la primera mitad del siglo pasado, Canadá no alcanzaba a ser una nación. Desde el punto de vista geográfico, la llamada Norteamérica Británica aparecía dividida en las colonias marítimas en el Este, el Viejo Ontario y Quebec en la zona central. Además, estaban las enormes extensiones despobladas de la costa del Pacífico. Por otra parte, en el país existía dispersión derivada de las distintas costumbres, religiones, lenguas y razas de los grupos humanos que constituían su población.

La Federación de las Colonias de la Norteamérica Británica de 1867 tuvo, entre sus objetivos principales, crear un vínculo político para formar un más grande Canadá, objetivo plenamente logrado en el más amplio sentido de la palabra. Además de ser el país más extenso del Hemisferio Occidental y el tercero del mundo en superficie, Canadá es una nación en que han florecido con singular vigor, la industria, la agricultura, la minería y el comercio.

En el plano cultural, la organización de la enseñanza es una de las más avanzadas, y un número superior a 30 universidades dan una medida de lo que representa para el canadiense el cultivo de su espíritu. Hombres de todos los rincones del mundo llegan a sus aulas, donde pueden apreciar las virtudes de esa admirable nación.

Canadá ha prestado servicios inestimables a la causa de la democracia mundial. Bastaría citar su importante contribución en las dos últimas guerras y sus intervenciones brillantes en favor de la consolidación de los métodos pacíficos para resolver los conflictos que se han suscitado en los últimos tiempos.

Hacemos llegar nuestras congratulaciones más sinceras al Gobierno y pueblo de Canadá, por intermedio de su ilustre representante diplomático acreditado en Santiago, en la seguridad de que los lazos entre nuestras naciones continuarán cada vez más cordiales y alentados por el magnífico ejemplo de esa tierra austera, culta y progresista.

80.000 pesos de premio habrá para concurso que organiza Cine-Foto-Club

La entidad Foto Cine Club de Chile ha reunido hasta el momento la suma de 80.000 pesos que serán repartidos entre los ganadores del próximo concurso a realizarse el 4 de agosto, sobre fotografías diapositivas en colores y films cinematográficos de 8 a 16 milímetros.

Las bases pueden solicitarse en la Secretaría de Foto Cine Club de Chile, Huérfanos 1223, segundo piso.

Por una cultura verdaderamente "universitaria"

IV

La función cultural es una de las tareas esenciales de la universidad moderna, y, por eso, siempre se la destaca en primer término cuando se hace el elogio de lo que habría sido conquistado por la Universidad de Chile en el curso de los últimos veinte años.

Sin embargo, nos parece útil verificar si ella se cumple en un nivel propiamente universitario. Porque la idea de cultura es muy amplia y cubre varios dominios, como, por ejemplo, las humanidades, y aun la enseñanza primaria, en cuanto ésta tiende, cada vez más, a humanizarse. Ahora bien, es un problema que muchos se plantean el de determinar en forma exacta qué género de organismo docente es hoy día la Universidad, porque ante su dilatada morfología y ambigüedad de funciones culturales, ya no es posible definir, con rigor lógico, si estamos frente a una escuela primaria, un liceo, un instituto técnico-profesional o un establecimiento de educación superior. Es normal que ella se amplíe en el sentido de intensificar sus propias tareas universitarias, pero es anómalo que reduplique las ajenas —que se están cumpliendo bien en otros servicios de la administración pública—, lo que tiende a formarle ese desmesurado cuerpo con que hoy nos impresiona, suerte de hipertrofia o "inflación cultural", no menos nociva que la otra.

Es una perversión concebir la cultura como un asunto de **cantidad** y no de **calidad**, mediante una desaforada oferta de cursos y conferencias, exentos de todo carácter orgánico, en que se confunden los diversos niveles de la enseñanza, equivalente a una nutrición desordenada que malogra el espíritu del público, creándole una falsa sensación de plenitud cultural, desorientándolo y haciendo que pierda el sentido de las verdaderas jerarquías intelectuales. No es que la Universidad deba clausurarse en una impermeabilidad burocrática frente a los problemas de la vida nacional. Pero todo acontece **como si esa alta labor se encontrase determinada por una visión miscelánea y periodística**, prisionera de cierta actualidad inmediata "que reduce lo actual a lo instantáneo y lo instantáneo a lo resonante", de tal manera que los valores profundos y permamentes de la cultura se distraen en favor de lo espectacular que **hace noticia**. La Universidad se presenta como un desorbitado arquero que dispara hacia todos los puntos sus iniciativas (escuelas de temporada, vagones culturales, foros, radiodifusión, etc.) sin que sus múltiples flechas den en el blanco central y propio que, por una extraña ironía, se halla mucho más próximo, es más modesto, y, desde luego, muy serio y profundo: la formación **cultural** de sus alumnos en el seno de las distintas Facultades.

Porque estamos aquí frente a otro considerable y trágico equívoco en lo que hemos llamado el sistema de nuestras perversiones universitarias. Su función cultural debería cumplirse: a) **primordialmente**, en la formación de profesionales cultos y b) se**cundariamente**, en la tarea de extender la cultura. Harto se ha repetido que quien no es sino un buen médico o un buen ingeniero, vale decir, un simple profesional, constituye el bárbaro de nuestro tiempo. Un mero especialista —mal que le pese a ciertos orgullos luciferinos— no tiene rango de ciudadano ni jerarquía de hombre, lo que sólo se obtiene mediante esa capacidad de **situarse** frente a la profesión, la vida y el mundo, que es, justamente, la esencia de la cultura personal. Pues bien, la Universidad de Chile ha descuidado su primordial tarea, en beneficio de la segunda, espectacular y resonante. ¿Por qué lo ha hecho? Porque ha vivido preocupada de las exterioridades del pensamiento, sin capacidad para orientar e inspirar sus formas superiores, dirigida, ella misma, por las vicisitudes del público, cuyos sufragios requiere para construirle al Rector un perfil señero de gran promotor de la cultura.

Piénsese, en seguida, que los que en 1932 tenían veinte años, son hoy día hombres mayores de cuarenta; veinte promociones humanas se han modelado así a través de una universidad vacilante y amorfa. ¿Cómo desconocer su cuota de responsabilidad en el caos mental, desorientación y crisis de estos últimos años? ¿Y cómo ignorar la actitud del Rector que desestimó aquel informe de 1946, donde se proponían soluciones para este grave problema de que hoy nos ocupamos, documento en el que se recomendaba, además, que los **rectores no fueran reelegibles?**

La cultura implica una reverencia ante lo que **es grande**, y, por lo tanto, un sentido de los valores. Cuando la **Facultad de Filosofía celebró**, no ha mucho, el centenario de don Valentín Letelier, encontró serias dificultades para que su sesión solemne pudiera verificarse en el Salón de Honor de la Universidad, que ya se encontraba comprometido en múltiples actividades de variada gama extra-universitaria, desde un homenaje a cierta figura menor de las Escuelas Normales, hasta la sesión de un instituto de suplementeros. (Esto se llama, tal vez, vincular los recintos universitarios a las inquietudes de la vida nacional.) Pero, más aún: el último número de los **Anales** (N.o 89, primer trimestre de 1953) se consagra íntegramente al centenario de José Martí, y no hay una sola línea —entiéndaselo bien: **absolutamente una sola línea**— en que se aluda al de don Valentín Letelier. No censuramos que se honre al gran prócer de Cuba, "limpio y batallador como un arcángel", pero ¿cómo podría **admitirse** esta preterición de nuestro Letelier —modelo de estudiosos, espejo de Rectores— y que hoy debería resguardar las puertas de la Casa de Bello, armado también de una flamígera espada? ¿No estamos en Chile y en la Universidad de Chile?

Todo esto significa que ella, urgida por la necesidad de un perentorio remozamiento, ha querido a cualquier precio hacerse joven y moderna, flexible y porosa, y en vez de elaborar sus firmes órganos de cultura, no ha hecho sino contratarse un **maquillaje** de modernidad, que la lleva a confundir los cuatro vientos

Notas del Día

POETA DE EMPERADORES

Los hijos del Sol Naciente tuvieron siempre predilección por los poetas. Eran para ellos los más verídicos anunciadores del destino. Les distinguían, les halagaban, les hacían la vida fácil y feliz. Los trovadores nipones iban libremente por los caminos cantando una canción interminable. Antes de Horacio y de Virgilio ya caminaban por entre lotos y crisantemos buscando el secreto del amor y de la vida. Aedas románticos, les placía detenerse ante los ojos oblicuos de las geishas para hacer sonar su laúd. Los grandes señores, los sañudos "samurais", envainaban sus corvas espadas y se detenían un momento ante su canto rimado. Madame Butterfly no había nacido ni había muerto por amor. Pero, para los poetas de las islas soleadas, era la mujer una divinidad ante la cual desgranaban sus salmos.

Ni aun la visita del almirante Perry, que fue a derribar las murallas de bambú, logró detener el ritmo de estos cantores eternos. Mientras las enseñanzas de una civilización postiza se derramaban por todos los ámbitos de las islas del sol levante, los poetas seguían y continuaban su misión de belleza. No importaba que el cañón de Krupp o el rifle de repetición de Mauser hubiesen prolongado el trueno, para hacer temblar las casitas de muros de cartón y de ventanas de papel. El traqueteo de las ametralladoras no logró apagar el ritmo de esas voces, parecidas venir siempre desde el comienzo de los tiempos. Allí ni en ninguna parte, el poeta puede morir.

Tradición digna de ser reverenciada y conocida. El propio Emperador, un dios sobre la tierra, tenía, debía tener, su poeta oficial, el poeta de la corte, el cantor de las viejas y nunca olvidadas leyendas. La tradición le tenía señalado su sitio al lado del trono, pero no le obligaba, como hoy suele ocurrir, al tema forzado de una doctrina o de una ley. Era como un ruiseñor en su jaula de oro. Cantaba sin obligadas premisas, como el ave cuando el sol sale o se acuesta. Para él no había posibles prisiones ni mandatos, ni se adivinaba en ninguna parte la amenaza o el vituperio, o la ruda realidad del destierro, del trabajo forzado o de la muerte.

Y, en estos días, precisamente en estos días en que toda voz humana tiene reminiscencias del Apocalipsis, ha finado el último poeta de los Emperadores del Japón. A la edad de noventa años se ha dormido Tanaki Chiba, quien por espacio de sesenta había sido el poeta de la Corte. Enseñó literatura, caligrafía y pintura a tres Emperadores. Vivió en un nimbo de luces de todos colores y en el artificio insosegado de la fantasía. Pero se acabaron los viejos emperadores de otros tiempos. Ahora el Hijo del Cielo usa smoking, fuma cigarrillos rubios y juega al tenis. A Tenaki Chiba no le quedaba sino morirse. Y se ha muerto, ha cerrado los ojos en la torva pobreza, y en la más pavorosa indigencia. Algunos de sus alumnos le dieron el último pan. El imperio celeste ya no tiene poetas.

B.

La figura del

EUGENIO SUAREZ, Ministro de Salubridad, a Arica para reunirse con las autoridades sanit... limítrofes.

Cartas al DIREC...

("Quisiera ... escrito por el ...")

Agradecimientos a la Fuerza Aérea

Señor Director:

Con un profundo agradecimiento, nacido en un momento doloroso de nuestras vidas, nos permitimos hacer llegar por su intermedio hasta el comandante, oficiales y personal de la Fuerza Aérea de Chile, los más sinceros reconocimientos por las desinteresadas facilidades otorgadas a nuestra familia para su traslado a Concepción, con motivo del fallecimiento de la señora Rosa Acevedo viuda de Acevedo, madre del primer mártir de la aviación chilena.

Creemos con ello, aparte de lo que significa este reconocimiento modesto, interpretar incluso los personales sentimientos de la señora Acevedo, que siempre, durante su larga vida, miró con su más grande cariño a todo lo que se relacionaba con esa gloriosa Fuerza Aérea de Chile, que para ella representaba uno de los más caros anhelos de su querido hijo.

Sírvase, pues, la Fuerza Aérea de Chile aceptar este reconocimiento.— **Familia Acevedo Acevedo.**

Santiago, 19 de junio de 1953.

Escándalos nocturnos en calle Cóndor

Señor Director:

Insistimos, una vez más, para hacer público nuestro reclamo sobre los espectáculos escandalosos que estamos presenciando noche a noche, en la calle Cóndor, cuadra seis, entre Santa Rosa y San Isidro. Las personas que los promueven gozan de toda clase de consideraciones de parte de Carabineros de la Segunda Comisaría. ¿No hay una autoridad competente que tome parte en estos hechos? Ya estamos cansados de protestar y reclamar que se ponga término a estos actos que están causando tantas molestias a los vecinos de esta calle.

Agradeciéndole la publicación de estas líneas, saluda Atte. al señor Director.— **Enrique Palma García.**

Graciosa crónica de un baile de beneficio

Señor Director:

O somos tontos o somos demasiado generosos, o qué sé yo, pero hay cosas que a veces nos hacen pensar. Días atrás asistí a una fiesta que se efectuaba en un club "Hijos de la ciudad X"; después de dos o tres bailes, salía un señor a rematar una gallina, flaca, muy amarilla y con dos hojas de lechugas, gritando a voz en cuello: "¡Quién da más, $ 150 tengo, $ 200 por allá...!". Total, la gallina salió por la suma de $ 520. Pasado otro rato, otro remate; ahora era una torta, exquisita, hecha por la mano maestra de doña fulana: $ 160, $ 180, $ 200, $ 500, $ 600, total $ 640. Nuevamente a danzar y ¡zas! se remataba un baile con la reina de la fiesta. ¡Cómo es posible!, decía el organizador, que no haya alguien que baile con la señorita tal. ¡Es tan bella!... Ud., señor, a Ud. le digo... Muy bien, eso es; $ 500, ¿hay quién dé más?..? ¡¡800 el señor de allá!!... ¡¡Mil doscientos el de acá!!... Menos mal. Al fin salió por $ 1.370...

Luego ya no había cosa que hacer, y pensando, pensando, el organizador del festival se fue a dar una vuelta por la cocina y encontró unas flores que había en la basura, flores que aún conservaban un poco de lozanía. No fue más que verlas y ocurrírsele una idea maravillosa. ¿Por qué no rematarlas también...? Buscó un pedazo de papel celofán, rojo, muy rojo, como si estuviera avergonzado... Aderezó las florecillas, cortó algunas hojas mustias, las roció con un poco de agua, y listo!. Un monono ramo, en el que había claveles, unos cuantos crisantemos y tres o cuatro ramitas de helecho. Con el papel celofán, ya podían ir al remate... ¡¡Paren la música!!...

E. y comitiva sabrán resguardar el honor a dignidad de Chile", dijo don Oscar Fenner

DORES SUGIEREN UN NUEVO FINANCIAMIENTO OBRAS DE AGUA POTABLE DE ANTOFAGASTA

ión de esta tarde, el
cutirá en general y
r el proyecto de ley,
por la Cámara, que
ertir un mil 250 mi-
esos en las obras de
le de la ciudad de

isiones Unidas que
aron con asistencia
Ministro de Hacien-
Felipe Herrera Lane,
proponer las siguien-
aciones al financia-
proyecto original:

e suprime el recar-
por ciento sobre el
los bienes raíces
orrespondiente al se-
stre del año en cur-

2.o — Se mantiene el aumento de 20 por ciento, respecto del avalúo de los bienes agrícolas, a partir de 1954;

3.o — Se autoriza la internación de las mercaderías que hubiesen llegado al país sin cumplir con los requisitos legales, hasta la entrada en vigencia de la presente ley (el proyecto original, sólo trata de las mercaderías llegadas hasta el 1.o de mayo). Además, se reduce de 6 meses a 90 días el plazo para su retiro y, en caso de nuevas mercaderías llegadas sin cumplir con los requisitos legales, se da un plazo de 60 días para arreglar todo lo concerniente a su correcta internación. Si ésto no se cumple, dicha mercadería se decomisará y rematará a beneficio fiscal.

4.o — Se mantiene, en la forma aprobada por la Cámara, el impuesto de 50 centavos por litro de vino;

5.o — Se mantiene el impuesto de $ 3.60 por metro cúbico de agua que proporcione la cañería del Ferrocarril de Antofagasta a Bolivia;

6.o — Se mantiene la autorización al Presidente de la República, para emitir bonos hasta por 240 millones de pesos, y

7.o — Se autoriza al Presidente de la República para contratar uno o varios empréstitos, en moneda nacional o extranjera (no se fija monto), para adquirir los materiales necesarios para la construcción de las obras.

No les agrada a los liberales la política económica gubernativa

La Junta Ejecutiva Liberal, en su sesión ordinaria de ayer, analizó y abrió debate sobre la legislación de orden económico dictada últimamente por el Ejecutivo, de acuerdo con la Ley de Facultades Extraordinarias. Calificaron de exagerada la intervencion estatal, que fluye —expresaron— de la creación del Banco del Estado, del Instituto Nacional de Comercio (INACO) y de las modificaciones a la ley orgánica del Banco Central". Desde su punto de vista, también calificaron de "insólitas" las últimas declaraciones del señor Ministro de Economía y Comercio.

Se autorizó al presidente de la Junta, diputado Hugo Zepeda, para que hiciese una exposición pública, fijando la posición del Partido Liberal sobre estas materias.

Habló en la Cámara sobre el viaje del Presidente Ibáñez

El permiso solicitado se aprobó por unanimidad

En la cuenta de la sesión ordinaria de ayer de la Cámara, se informó de los permisos solicitados por los Ministros de Justicia y de Salud Pública, señores Santiago Wilson y Eugenio Suárez, para ausentarse del país. El señor Wilson acompañará a S. E. el Presidente de la República en su próximo viaje a la Argentina. El doctor Suárez deberá participar, junto a sus colegas del Perú y Bolivia, en algunas sesiones que el Comité de Control del Convenio Sanitario Fronterizo celebrará por estos días en la ciudad de Tacna.

Ambos permisos fueron aprobados.

Inmediatamente después, la sesión fue suspendida, para que los Comités Parlamentarios tomasen acuerdos en relación con el segundo trámite constitucional del permiso solicitado por el Presidente Ibáñez para ausentarse a la Argentina, entre el 6 y el 11 del presente.

EL PERMISO DE S. E.— Reabierta la sesión, el Presidente de la Corporación, señor Castro, pone en discusión el proyecto de acuerdo sobre este asunto.

El señor **LIRA MERINO** explica las razones que tuvo la Comisión de Relaciones Exteriores para aprobar este permiso, y señala los beneficios que se obtendrán de la próxima visita que el Presidente Ibáñez hará a la República Argentina. Destaca, al efecto, que ella contribuirá al estrechamiento de las relaciones entre ambos países.

El señor **CAMPOS MENENDEZ**, don Enrique, a nombre de los diputados liberales, expresa su conformidad con el proyecto en debate, pero siempre que este permiso —agrega— no signifique un precedente para la aprobación del Tratado Comercial con la Argentina.

El señor **CORREA LETELIER**, don Héctor, a nombre de los diputados conservadores tradicionalistas, dice que éstos acceden al permiso solicitado, pero aclara que esto no significa aplauso ni censura a la política exterior del Gobierno, ni mucho menos su aprobación al Tratado Comercial en estudio con la vecina república.

El señor **MONTANE**, don Carlos, expresa que los diputados radicales también darán su voto favorable al permiso, por las consideraciones ya expuestas, y haciendo fe en que el Excmo. señor Ibáñez resguardará los intereses nacionales. Agrega que la gestión del Canciller, señor Fenner, merece toda la confianza del Parlamento.

El señor **MALLET**, don Armando, anuncia el voto favorable al permiso por parte de los diputados del Frente del Pueblo, siempre que esto no importe un compromiso sobre el Tratado Comercial.

El señor **PALMA VICUÑA**, don Ignacio, dice que los falangistas sumarán sus votos en favor del permiso, pero deja en claro que esto no significa simpatía ni aprobación al régimen político imperante en la Argentina.

El señor **FENNER**, don Oscar, Ministro de Relaciones Exteriores, agradece profundamente la acogida que el Mensaje de S. E. el Presidente de la República encontró en los diputados de todos los partidos. Agradece, también, los conceptos emitidos para su persona, y celebra que Gobierno y Parlamento tengan un mismo pensamiento frente a la política exterior. Aunque no es costumbre —agrega— adelantar detalles sobre un Tratado en estudio, declara que en dicho documento se han eliminado todas las cláusulas que no sean eminentemente comerciales. Finalmente anota que S. E. y la sobria comitiva que lo acompañará a Buenos Aires sabrán resguardar el honor y la dignidad de Chile.

Cerrado el debate, la Cámara acuerda, por unanimidad, aprobar el permiso solicitado.

ORDEN DEL DIA.— Se trata el proyecto que acuerda préstamos extraordinarios de auxilio a los damnificados de las provincias recientemente afectadas por el sismo y los temporales. Se le aprueba en general y en particular, después de un amplio debate.

HORA DE INCIDENTES.— El señor **ESPINOZA**, don Ramón, pide solución para diversos problemas existentes en la agrupación de San Carlos e Itata; el señor **MARTIN**, don Luis, señala los perjuicios ocasionados por el último temporal en la provincia de Ñuble, y especialmente en Chillán; el señor **PUENTES**, don Juan Eduardo, alude a la necesidad de elaborar un plan práctico para la construcción de escuelas y dar asistencia social al alumnado, a fin de extirpar no sólo el analfabetismo, sino también la desnutrición, y con tal motivo aplaude las palabras que pronunció el Presidente Ibáñez en su último Mensaje al Congreso Pleno; el señor **AQUEVEQUE**, don Gustavo, señala la falta de locales adecuados para el desarrollo de la educación física de los escolares en la provincia de Bío Bío; el señor **MARTINEZ**, don Haroldo, se refiere a los problemas que afectan a los modestos agricultores de Cautín, abogando por el otorgamiento de títulos definitivos a las familias que, por muchos años, han estado trabajando una tierra que no ha podido ser de ellas, y cierra la sesión el señor **RIOS IGUALT**, don Héctor, quien analiza las ventajas y desventajas del DFL que creó el Banco del Estado y del DFL que modifcó la Ley Orgánica del Banco Central.

CITACION

Partido Socialista Popular de Izquierda — Comité Regional. —Cítase para hoy, a las 20 horas, en Teatinos 220.

Proponen nuevos recursos para terminar en tres años el camino pavimentado Longitudinal Sur

Diputados de todos los partidos —entre otros, los señores Héctor Correa Letelier, Humberto Enríquez, Ricardo Quintana, Jorge Errázuriz, Julio von Muhlenbrock, Pablo Aldunate, Armando Mallet, José Musalem, Humberto Martones— han presentado a la consideración de la Cámara de Diputados, un proyecto de ley destinado a acelerar la construcción del camino pavimentado longitudinal sur.

Los mencionados parlamentarios, hacen notar, en la exposición de motivos, las ventajas que derivarán de la terminación de la mencionada obra, incluyendo el tramo hasta Quellón (Chiloé), ya que ella —anotan— "permitirá obtener extraordinarias ventajas para la unidad económica y geográfica de las poblaciones de esa región, "extendiéndose también al terreno de la cultura, de la higiene nacional y de las posibilidades creadas a nuestra población en materia social, para incorporarse a una vida más digna, más útil a la colectividad y más próspera". Agregan que la realización de ese camino pavimentado significa "el aprovechamiento de campos y regiones que antes parecían no aptos para ningún cultivo o sólo escasamente servibles para una explotación reproductiva, significando la sustitución de costumbres, hábitos y niveles de vida que imperan en regiones que viven aisladas, en medio del polvo del verano y de los lodazales del invierno".

El texto del importante proyecto de ley que comentamos, es el siguiente:

PROYECTO DE LEY:

"Artículo 1.o.—Créanse los siguientes impuestos cuyo rendimiento será depositado periódicamente en la cuenta especial denominada: "CAMINO PAVIMENTADO LONGITUDINAL SUR", creada por la ley N.o.......... que proporciona fondos para los trabajos de agua potable de la ciudad de Antofagasta:

a) Establécese un impuesto adicional de $ 1.— por litro de bencina que se expenda en el país.

b) Establécese un impuesto adicional de un uno por mil sobre el avalúo de la propiedad raíz.

El impuesto establecido en la letra a) se cobrará desde la promulgación de la presente ley; el establecido en la letra b) desde el primer semestre de 1954.

Artículo 2.o.—Los fondos producidos por el artículo anterior se destinarán exclusivamente a la ejecución del camino pavimentado longitudinal hasta Quellón.

Artículo 3.o.—La ejecución de las obras a que se refiere esta ley estará a cargo de la Dirección General de Obras Públicas y ellas se realizarán por licitación pública.

Podrán también realizarse por contratos directos o por administración, si así lo autoriza el Presidente de la República por decreto fundado y previo informe de la citada Dirección General".

La longitud del camino por construirse es de 1.200 kilómetros, e incluyendo el tramo, hasta Quellón, su costo sería de tres mil millones de pesos. De acuerdo con los actuales trabajos, sólo podría terminarse en 20 años.

El nuevo financiamiento —según los autores del proyecto— asegura la construcción de toda la obra, en un plazo de tres años.

nsurada la Mesa de la Cámara

nteó Comité L al tratarse destar 0100

spués de las 16 de la
ó ayer una sesión es-
Cámara, que empezó a
de la tarde, y que es-
da a seguir analizando
cidente del avión Lodes-

ndurraga, don Luis, pro-
críticas a la actuación
el vicepresidente de la
Merino Benítez. Además,
a los Fiscales que tie-
go los sumarios por di-
se le proporcionasen
tecedentes del caso, por
funcionarios de la LAN.
— Los diputados agra-
señores René Benavides
barren rebatieron las ob-
el señor Undurraga.
Recabarren dijo que el
perdiendo seriedad, de-
udas que el señor Un-
expresado, con respec-
uación de los Fiscales.
la idoneidad de éstos
da por todos, inclusive
Undurraga.
señor Rigo Righi dejó
ue el señor Undurraga
una afirmación falsa al
la primera sesión espe-
inició el debate sobre
ue la llave de la benci-
accidentado estaba suel-
stancias que los técnicos
probado que dicha llave
licamente cerrada.
INVESTIGADORA.—Ce-
bate, la Mesa puso en
indicación que pedía el
de una Comisión Inves-

idente de la Corporación,
é, que presidía la sesión,
ultar a la Sala, dió por
nombramiento de dicha

uesto, y usted no me ha
—manifestó entonces el
Lea-Plaza.
ontané le contestó que
a estaba tomado, y pi-
para la designación de
integrantes de la Comi-
adora, en medio de las
los diputados agrario-la-

señor Montané insistiera
n, el señor Lea-Plaza, a
omité Agrario Laborista,
Mesa.
votación; pero por tres
ho número. Sólo votaron
diputados. El quórum es

ó la sesión.
A.—"Me opuse al nom-
la Comisión Investiga-
dijo el señor Lea-Plaza,
la sesión—, porque só-
aciendo política del acci-
destar 0100. Además, por-
dos investigaciones sobre
asunto: una del Fiscal
otra de la propia LAN.
hasta ahora se ha di-
te asunto son puros di-
entre el señor Undurra-
or Merino Benítez. Este
a al país".
de la Mesa, de acuerdo
mento, deberá votarse a
de la sesión de hoy.

N DOCUMENTAL ROBLEMAS DE OS NOGALES"

inó de firmarse un do-
ue dará a conocer al
apremiantes necesi-
Población Los Nogales
e ayuda social y cari-
a que allí efectúan los
iñas de la Asociación
ciales Los Nogales.
cula será exhibida en
as, estrenándose a fi-
, durante la "Exposi-
gales", que se verifica-
uditorium del Colegio

parte, se sigue prepa-
ntusiasmo el té-canas-
lle de modelos, que se
ecto el miércoles 8, a
as en el Roof-Garden
arrera, a beneficio de
ca Padre A. Hurtado,

Piden la inhabilidad de la senadora De la Cruz

En el Senado se recibió al mediodía de ayer, una presentación de inhabilidad, contra la senadora por Santiago, señora María de la Cruz, que firman, entre otras personas (alrededor de 70), las señoras Gina Maggi, Matilde Ladrón de Guevara, Loreto Morandé de A., y algunos varones.

La presentación se basa en actuaciones de la senadora, revelada por ella misma, en un reportaje concedido a la Revista "VEA".

Sobre este asunto deberá emitir informe, dentro de 5 días, la Comisión de Legislación y Justicia del Senado. La Corporación tendrá que pronunciarse, con o sin ese informe, en su sesión del próximo martes.

NUEVA MESA ELIGIO PAL DE 9.a COMUNA

La novena comuna del Partido Agrario Laborista, en asamblea general, efectuada el domingo 28 de junio, en presencia del director nacional de organización, eligió la nueva mesa directiva, la que quedó constituida en la siguiente forma: Presidente, don Pedro Ordenes (reelegido); vicepresidente, don Sergio Sanhueza; secretario, Leoncio León (reelegido); tesorero, Luis Donoso (reelegido); secretario de organización, Juan Curilén; secretario funcional, Oscar Chadwick; secretario electoral, Luis López; secretario de prensa y propaganda José Loyola; secretario municipal, Mario Ordenes.

El mencionado acto demostró una vez más la férrea unidad y disciplina de la citada comuna agrariolaborista.

Empleados universitarios inauguran un nuevo local

La Asociación de Empleados Universitarios inaugura hoy su nuevo local gremial en Londres 852, esquina de París, moderno y cómodo edificio de tres pisos, donde funcionará la mayoría de los servicios que la organización ofrece al personal universitario.

Cuenta la sede institucional con ámplias y hermosas salas de conciertos y conferencias, de sesiones; biblioteca, servicios de secretaría, atención médica, dental y jurídica, ajedrez, peluquería, etc.

En este local social se desarrollará un interante programa de índole cultural que comprenderá audiciones musicales, conferencias a cargo de distinguidos especialistas universitarios, cursos de perfeccionamiento profesional, programaciones de cine, etc.

El Directorio de la Asociación, que cuenta con más de dos mil socios, incluyendo desde el Rector, los profesores, funcionarios y ordenanzas, está integrado por las siguientes personas: Oscar Vila Labra, presidente; Jorge Rojas, vicepresidente; directores, Sras. Enriqueta Monetta, María L. Lanzarotti y Sres. Abraham Rojas, Belisario Droguet, Eleodoro Fernández, David Perry, Luis Armando Pacheco y Luis Moya Baltra.

que se está terminando de construir en la manzana que ocupa esta institución en la Población Los Nogales.

Volvió a Comisión, en el Senado, el proyecto que modifica Ley de Bancos

El Senado celebró ayer su 8.a sesión ordinaria, bajo la presidencia del señor Alesandri, don Fernando.

En el Orden del Día, se acuerda no insistir en las modificaciones al proyecto que libera de derechos de internación a maquinarias destinadas a la Municipalidad de La Serena y al Servicio de Seguro Social.

En seguida se acuerda pasar en informe a la Comisión de Hacienda el proyecto de ley en tercer trámite constitucional, que reforma la Ley General de Bancos.

Se aprueba luego el proyecto de ley, iniciado en un Mensaje del Ejecutivo, sobre derogación del artículo 5.o de la ley 6,196, que declaró zona seca el territorio de la comuna de Andacollo.

En seguida se aprueba, con modificaciones, el proyecto de ley de la Cámara de Diputados que autoriza la transferencia de un terreno fiscal para la construcción de un gimnasio cerrado en Temuco.

Se aprueba a continuación el Mensaje del Ejecutivo que exceptúa del trámite de la consulta obligatoria previa a la Dirección del Registro Civil, en las sentencias de rectificación de inscripciones.

Se aprueba la solicitud sobre rehabilitación de ciudadanía presentada por don Alberto Pizarro Lemus.

En sesión secreta, se aprueba el Mensaje del Ejecutivo que designa Embajador Extraordinario y Plenipotenciario ante el Gobierno de Francia, a don Juan Bautista Rossetti. (25 contra 1).

Se da cuenta de que la Cámara de Diputados ha aprobado con modificaciones el proyecto de acuerdo del Senado que concede al Presidente de la República el permiso constitucional necesario para ausentarse del territorio nacional.

Por asentimiento tácito de la Sala, se aprueban las modificaciones de la Honorable Cámara y queda despachado este proyecto.

En Incidentes, usa de la palabra el señor Allende, quien se refiere a la situación que afronta en el mercado internacional el cobre chileno. Intervienen en el debate, que se suscita a continuación, sobre la misma materia, los señores Frei, Videla y Opaso.

El señor Allende se refiere luego a la situación de la industria salitrera.

Finalmente, el señor Torres se refiere al proyectado convenio comercial chileno-argentino, y da a conocer diversos antecedentes sobre la materia en relación con la actuación del Embajador de Chile en la Argentina, don Conrado Ríos Gallardo.

Conferencias, Actos Culturales

HOY, A LAS 19.30 HORAS, tendrá lugar, en los salones del Círculo de Profesionales Hispánicos, Alameda Bernardo O'Higgins 1550, una conferencia del distinguido ingeniero agrónomo don Gabriel Olalquiaga Fauré, profesor de Entomología y Zoología Agrícola en las universidades de Chile y Católica.

HOY, A LAS 18.30 HORAS, tendrá lugar, en el Colegio Médico, en Miraflores 464, una charla del doctor Alfredo Blaya, sobre sus "impresiones en servicios materno-infantiles en Europa". Se invita especialmente a los médicos, enfermeras y visitadoras sociales.

EL PEN. CLUB DE CHILE procedió a renovar su Directorio, en una votación de asamblea que se efectuó los días jueves 25, viernes 26 y sábado 27 de junio, en la sala del Archivo Nacional, desde las 18.30 hasta las 20 horas. El Directorio quedó integrado como sigue: Benjamín Subercaseaux, Julio Arriagada, Chela Reyes, Diego Barros, Luis Meléndez, Luz Machado, Maité Allamand, Lenka Franulic, Alberto Ostria Gutiérrez, Ricardo Latcham, Patricia Morgan, Marta Elba Miranda, Teresa León, José Santos González Vera. El Directorio se reúne el martes 7 para elegir su mesa directiva.

EN LA SALA "LE CAVEAU", de la Librería Francesa, Estado 36, tendrá lugar hoy, a las 18.45 horas, la reunión constitutiva del Comité Chileno del "Congreso por la Libertad de la Cultura". En esta oportunidad se estudiarán las ponencias que llevará al Congreso Científico Mundial de Hamburgo el profesor Georg Nicolai.

EN LA SALA VALENTIN LETELIER, Huérfanos 1117, piso 3.o, el Instituto de Ciencias Penales abordará el lunes 6 del presente, en una asamblea de estudios, con asistencia libre, el interesante estudio de nuestro problema carcelario. En particular, se considerará la conveniencia de establecer colonias penales, así como el asunto del personal a cargo de las prisiones y la necesidad de dar vida a una escuela para personal encargado de atenderlas.

RADIOTRANSMISIONES DE LA Universidad de Chile avisa a sus distinguidos auditores que, a partir de hoy, transmitirá sus programas por CB 114. Radio Corporación, en un horario de 14.30 a 15 horas, y de 19 a 19.30 horas, de lunes a sábado.

ANTE UNA NUMEROSA y selecta concurrencia se inauguró, en la tarde de ayer, la interesante exposición de dibujos y acuarelas del destacado pintor Kurt Schicketanz, en la Sala de Arte del Banco de Chile. Asistieron, entre otros, miembros de la Sociedad Nacional de Bellas Artes, del Ministerio de Educación, de la Universidad de Chile, escritores, pintores, periodistas y artistas en general.

ADOPCION DE TEXTO DE FILOSOFIA DE ENRIQUE MOLINA SE ESTUDIARA

El Ministro de Educación, don Juan Gómez Millas, dando respuesta a una petición que se le ha formulado por intermedio de la Facultad de Pedagogía, en el sentido de adoptar para el año próximo, en el Segundo Ciclo de Humanidades, en el ramo de Castellano y Filosofía, la reciente obra del Rector de la Universidad de Concepción, Profesor don Enrique Molina, sobre "Filosofía en Chile, en la primera mitad del Siglo XX", ha acogido favorablemente esta iniciativa.

En efecto, en su respuesta al ex alumno de la Facultad de Pedagogía de Historia y Geografía, don León Barros M., el Ministro de Educación le manifiesta que "aceptará con gusto la sugerencia de aprobar como Texto de Filosofía, el mencionado libro de don Enrique Molina, transcribiendo a la Sección Pedagógica de la Dirección de Educación Secundaria, esta petición", que estima muy oportuna, a fin de que la Comisión de Educación Secundaria dictamine en última instancia, sobre la aprobación de dicho texto, a objeto de incluirlo en el futuro programa del Segundo Ciclo de Humanidades.

BUSCARAN SOLUCION AL PROBLEMA DE VIVIENDA DE PROFRS. PRIMARIOS

Después de considerar extensamente con el Ministro de Educación, don Juan Gómez Millas, una presentación formulada por la Unión de Profesores de Chile, la Dirección General de Educación Primaria procedió a designar una comisión que estudiará el problema de la vivienda del Magisterio primario, de las casas de salud y el Club Social con sede en Santiago, organismo que quedó integrado por las siguientes personas:

Señores Rafael Rambaldi, jefe de la Sección Control y Presupuestos; Eduardo Chaind, Director de la Escuela Experimental de la Ciudad del Niño; Manuel Sepúlveda Godoy, Subdirector de la Escuela Normal Superior; Carlos Andrade, Director de la Escuela No 22 de Valparaíso; Waldo Pereira, profesor de la Escuela Consolidada de Buin; Homero Lois, arquitecto de la Sección Locales Escolares; Carlos Valdeavellanos, profesor de la Escuela Normal Superior; Miguel González, profesor de la Escuela 242 de Valparaíso; y Humberto Hormazábal, profesor jubilado, quienes presentarán al Ministro de Educación un proyecto sobre esta materia.

MINISTRO BAQUEDANO LIRA SE ACOGE DESDE HOY A LA JUBILACION

A contar desde hoy hará uso de su jubilación el ministro de la Tercera Sala de la Corte de Apelaciones don Luis Baquedano Lira, cuya trayectoria por la judicatura ha dejado imborrables huellas de corrección, probidad y espíritu de justicia. Para llenar su vacante la Corte Suprema ha llamado a concurso.

Asimismo, este tribunal formará hoy la terna para llenar la vacante dejada por el ministro de la Corte de Temuco don Rodolfo Bustos Cuadra, correspondiendo el primer lugar, por derecho propio, al juez del Segundo Juzgado Civil de Mayor Cuantía, don Wenceslao Olate Cerda. Los dos restantes serán elegidos entre el juez de Temuco, don Oscar Gajardo, el juez de Chillán don Víctor Concha, el juez de Valdivia, don Manuel Ramírez, el Relator de la Corte de Temuco don Miguel Quijada y el Secretario del mismo tribunal don Alfonso Aguirre.

CERRADOS LOS REGISTROS DEL PAL, EN TODO EL PAIS

La Junta Ejecutiva del PAL resolvió entregar el siguiente comunicado:

"La Junta Ejecutiva del PAL resolvió cerrar los registros del Partido y declarar en reorganización a todas las comunas del país. Las solicitudes de ingreso presentadas después del 4 de septiembre serán sometidas a prolijo examen, y aquellas que no se ajusten a las más estrictas normas de selección, serán desechadas.

"Asimismo, resolvió que podrán ser directores comunales, sólo aquellos militantes que tengan más de un año de antigüedad.

"La reorganización comunal se hará sobre la base de un reglamento que se encuentran confeccionando los dirigentes nacionales, señores Gustavo Díaz Muñoz, Hernán Lavanderos y Manuel Lagos del Solar".

Política y Espíritu
APARECIO N.o 95
1.o de Julio de 1953
DESTACAMOS:
NOTA SOBRE ALGUNOS PROBLEMAS POLITICOS DEL SOCIAL-CRISTIANISMO, por Jaime Castillo.
Un interesante artículo de Jaime Castillo, dirigente de la Falange Nacional, con el que éste entra a participar en el debate abierto por "Política y Espíritu" sobre la situación y problemas del social-cristianismo en Chile.
EL "PADRE CALLAMPA" Y SU "POBLACION", por Eduardo Blanco-Amor.
El conocido escritor español, autor de "Chile a la vista", presenta una maravillosa visión de lo que es la vida y la acción del párroco en una población callampa de Santiago.
POLITICA NACIONAL. — La vuelta del Partido Socialista Popular al Gobierno, la caída del Intendente-Alcalde de Santiago y los sucesos que la motivaron, la acción del Ejecutivo en la quincena, la tramitación del Tratado con Argentina y otros acontecimientos de la actualidad política son analizados con ejemplar objetividad.
"POLITICA Y ESPIRITU"
Precio del ejemplar: $ 15.—
Suscripción a 24 números: $ 330.—
En venta en Librerías, puestos de periódicos y en
EDITORIAL DEL PACIFICO S.A.
AHUMADA 57 - CAS. 3126 - STGO.
— Teléfono 89166 —

REFRIGERADORES eléctricos FORTUÑO
Capacidad de 11 piés equipado con unidad sellado "Tecumseh" interior enteramente enlozado anticorrosivo y antiácido
GARANTIA 5 AÑOS
• Super Congelador
• Congelador de carnes
• 2 depósitos de verduras enlozados
• Puertas con gavetas para botellas
• Anaqueles cromados movibles
Grandes facilidades de pago
SOCIEDAD INDUSTRIAL Y COMERCIAL
JOSE E. FORTUÑO y Cía. Ltda.
AHUMADA 77
PUBLICIDAD INTERAMERICANA

Sucedió en Chile

UN OBSERVATORIO EN EL CORAZON DE LOS ANDES

A unos 16 kilómetros al interior de Calama, en plena Cordillera de los Andes, en un paraje solitario y al cual conduce un camino construido exclusivamente para su servicio, se alza el Observatorio Solar de Moctezuma, mantenido por la Smithsonian Institution.

Esta institución tuvo su origen en un legado de beneficencia y fué creada por un Acta del Congreso de los Estados Unidos el 10 de agosto de 1846. La preside por derecho propio el Presidente de esa nación y está destinada, de acuerdo con su nombre, al "incremento y difusión de conocimientos". Se ha especializado en estudios de etnología, astronomía y magnetismo.

El Observatorio Moctezuma, que Smithonian Institution mantiene en Chile, está atendido por dos científicos norteamericanos y se dedica exclusivamente al estudio de la temperatura del sol, en diversas horas y en los diversos ciclos que periódicamente alteran la temperatura solar.

Con modernos instrumentos, capta la luz solar en dos espejos de un raro metal, llamado estelita, que tiene la propiedad de reflejar la luz sin alterar su composición. Luego por un sistema de prismas se produce el espectro y el rayo solar genera una corriente eléctrica que permite las mediciones de la temperatura.

Después de largas y detalladas experiencias, la Smithsonian Institution decidió ubicar este Observatorio Solar en el paraje que se denominó Moctezuma, por las extraordinarias condiciones de claridad y pureza del aire en esa región, libre de nubosidad y de polvo en un gran número de días al año.

El Observatorio Moctezuma logra hacer mediciones de temperatura solar unos 250 días al año, lo cual es un porcentaje de días de trabajo más elevado que el de ningún otro observatorio de este tipo en el mundo.

Trabajan para un Chile grande y próspero

Andes Copper Mining Company — Mineral de Potrerillos

Chile Exploration Company — Mineral de Chuquicamata

Está agónica la víctima del asalto del Correo de La Serena

En el Hospjital del Salvador fué internada la señora Delia Lazo de Figueroa, funcionaria del Correo de La Serena, quien se encuentra en gravísimo estado como resultado de la agresión de que fue víctima de parte de Manuel García, empleado subalterno de los servicios, que la asaltó en su propia oficina para robarle cuatrocientos mil pesos que mantenía en la caja de fondos.

La víctima de este hecho, que causó conmoción en la ciudad de La Serena, fue trasladada a Santiago en un avión ambulancia de la Línea Aérea Nacional. En el viaje fué acompañada por su esposo, señor Gastón Figueroa Márquez. A las 19 horas, fue examinada por el reputado neucirujano, Dr. Alfonso Asenjo, en un desesperado esfuerzo por salvarle la vida.

La señora Delia Lazo de Figueroa fue brutalmente golpeada con una piedra, cuando abría la caja de fondos para cambiar un cheque que le había entregado su asaltante. El violentísimo golpe recibido le fracturó la mandíbula en siete partes, le destrozó íntegramente la dentadura, y le ocasionó fracturas en el cráneo. Desde el momento mismo en que fue golpeada, quedó inconsciente, sin que se haya recuperado hasta el momento.

La víctima de esta agresión, señora Delia Lazo de Figueroa, tiene dos hijos de 4 años y 16 meses, respectivamente. Está conceptuada como una funcionaria correctísima y es altamente estimada por sus superiores. Manuel García, el autor del asalto es funcionario subalterno de Correos de La Serena. El dinero robado lo invirtió en parte, pagando de inmediato numerosas deudas que tenía contraídas. Cuando fue detenido, estaba vistiéndose para asistir a una fiesta. Negó tenazmente su delito, pero confesó cuando los detectives lo abrumaron con las pruebas en su contra.

Jaime Kleiman, el hábil estafador, en sus mejores tiempos. Hace dos años, era gerente de la firma "Morgan", y utilizó su alto cargo para engañar a decenas de prestigiosos personajes de la banca nacional.

ALCANCE DE NOMBRES EN UNA INFORMACION

Don Carlos Farías Huerta, empleado de Singer Swegin Machine Co., nos solicitó aclarar por intermedio de las columnas de LA NACION, que nada tiene que ver ni es él, la persona que figura en la información referente a los cartilleros sorprendidos por la policía.

Se trata de un simple alcance de nombre, por lo que hacemos la salvedad del caso.

ESTAFADOR DE 50 MILLONES MOVILIZA A INVESTIGACIONES

Uno de los más hábiles estafadores de los últimos tiempos: Jaime Kleiman, judío uruguayo de 37 años de edad, ex-Gerente de la conocida firma Morgan, ha centralizado las más febriles diligencias por parte de los detectives de la Brigada Móvil de Investigaciones, en todos los rincones del país, ya que se tiene la certeza de que no ha abandonado Chile, después de haber realizado estafas ascendentes a mas de 20 millones de pesos.

En efecto, los detectives Ozimisa, Germán Contreras y Rafael Alarcón, volvieron ayer del norte, donde viajaron en busca del prófugo, sin encontrar ni rastros del fugitivo. Sus manejos se encuentran completamente sindicados en los partes policiales y colocan a Kleiman como uno de los estafadores más hábiles en el terreno internacional.

Aprovechándose de su alta calidad de Gerente de la firma Casa Morgan, el citado individuo realizaba prácticas de compraventa de automóviles, reñidos con las normas legales. Compraba con letras fraudulentas automóviles y los vendía en dinero cantante y sonante, según dijo a LA NACION, el Segundo Jefe de la Brigada Móvil, don Carlos Jiménez. De esta manera cayeron en sus manos, conocidos profesionales santiaguinos y fué víctima de sus manejos hasta el senador radical Raúl Retig.

El descubrimiento de las numerosas estafas por Kleiman motivó la inmediata intervención de la policía de Investigaciones, la cual se dió a la búsqueda del delincuente.

Tres días más tarde el intento de fuga al extranjero que pretendió realizar Kleiman, tuvo caracteres espectaculares. El sábado último, había separado un pasaje para Buenos Aires, pero 20 minutos antes, la policía de la Brigada Móvil, al mando de don Roberto Schmied llegó a Los Cerrillos y se incautó de toda la documentación del ciudadano uruguayo. Pasaron los minutos y Kleiman, avisado por sus secuaces, no se presentó al aeropuerto.

Posteriormente se tuvo conocimiento de que había viajado al norte del país, motivo por el cual se trasladaron a Antofagasta los detectives arriba mencionados.

Las diligencias continúan tanto en Santiago como en Valparaíso y Viña. Se presume que tiene más o menos 80.000 pesos en efectivo, lo cual le permite movilizarse con toda facilidad. En el día de hoy aparecerán a la circulación los anuncios respectivos de encargatoria de detención que se reparten a todas las Comisarías e Inspectorías de Carabineros y de Investigaciones a través del país.

El conocido y meritorio funcionario de Investigaciones, don **ALBERTO MANDIOLA RAHAUSEN**, que ha desempeñado por espacio de 13 años, la jefatura de Ronda de Bancos, de los Servicios de Investigaciones, ha sido ascendido a Comisario, y será designado jefe de la Brigada de Bancos, próxima a crearse.

BREVES DE POLICIA

—A las 8 horas de ayer, fué encontrado en el interior de las bodegas de la Viña Mir, ubicado en Vicuña Mackenna 1502, el cuidador José Viñas Inglés, de 82 años, en estado inconsciente y semi asfixiado, a consecuencia del gas emanado de una estufa mal apagada. El anciano fué llevado a la Posta 2, donde quedó internado con diagnóstico grave.

—A las 11 horas de ayer, en el interior del Instituto Bacteriológico, sufrió quemaduras de gravedad en el rostro, el gásfiter José Quiroga Parejas, que se encontraba reparando unas cañerías que salían de una caldera.

—A las 16.40 horas de ayer, en San Martín con Rosas, chocaron los camiones patente SV 24 y XK 200, conducidos por Víctor Montalva, y Enrique Durán. A consecuencia de la colisión, el pasajero del primer vehículo, Eduardo Montalva, se le rompieron ambas piernas. Fué llevado a la Posta Central, siendo trasladado más tarde, al Instituto Traumatológico.

—Carabineros de Camarico, cerca de Talca, comunicaron ayer tarde, que a las 11.30 horas, en el camino público, habían encontrado el cadáver del gañán Luis A. Guerrero, del Fundo Santa Inés, quien presentaba lesiones inferidas por arma blanca, en la región abdominal.

RECURSOS DE QUEJA VERA LA SUPREMA EN PROCESO DEL GANADO

La Segunda Sala de Forma de la Corte Suprema, verá el lunes próximo el recurso de queja interpuesto por el Fisco contra la resolución de la Quinta Sala de Apelaciones, que concedió la excarcelación a los detenidos por el proceso del ganado, señores Mario Larraín Acuña y Mario Claro Matte. Simultáneamente se verá el recurso de queja deducido por el abogado don Robinson Alvarez, contra la misma sala, por haber denegado la libertad a su patrocinado don Patricio Salas Osorio, Jefe de Cambios, del Banco Francés e Italiano.

EXTRADICION DE SUBERCASEAUX. — Dentro de la semana en curso, la Corte Suprema enviará al Ministerio de Relaciones Exteriores, las compulsas destinadas a los Tribunales de París, para solicitar la extradición de Gonzalo Subercaseaux Moria. Se estima de imprescindible necesidad, la concurrencia a dicha capital, del abogado del Consejo de Defensa Fiscal, don Eduardo Novoa Monreal, a cuya acuciosidad, unida al agotador trabajo realizado por el Ministro Varas Videla, se deverá el éxito de este proceso.

5 AÑOS DE PRESIDIO PARA RONDIN ASESINO

El Juez del Séptimo Juzgado del Crimen, don Raúl de Goyenecha Petit, por sentencia expedida ayer, condenó a cinco años y un día de presidio mayor en su grado mínimo al rondín del Fundo "El Cortijo", Carlos Donoso Bustos, quien dió muerte por sorprenderlo comiendo uva a hurtadilla, al joven Armando Succo Flores, de 17 años de edad.

Ocurrieron los hechos al mediodía del 6 de junio de 1947. El joven ultimado, que sufría de asma y se encontraba convaleciente, salió de paseo con sus amigos Mario Camoglino Torres, de 12 años de edad, Juan Muñoz y Jaime Grandón. Por una abertura del cerco del fundo divisaron que a pesar de haberse efectuado la vendimia, aún quedaban racimos de uvas en las plantaciones. Se tentaron y venciendo los escrúpulos penetraron al fundo y cortaron algunos racimos de vid que degustaron acostados en el pasto. Sorpresivamente apareció armado de revólver calibre 12, el rondín Donoso, cuya presencia provocó la fuga de los muchachos. Succo y el niño Camoglino no alcanzaron a huir, siendo sujetado el primero por su aprehensor. Según declaró su acompañante, el rondín apuntó primeramente a los pies de ellos y luego abrió el vestón de la víctima y a quemarropa le descargó el arma. El proyectil le perforó el corazón falleciendo a los pocos instantes.

En la vista del proceso declaró el victimario que el joven Succo había luchado con él, sujetándolo de las solapas y que en esta contienda salió el disparo que le dio muerte. No obstante, el magistrado desechó esta versión, por estimar que si la víctima hubiera intentado defenderse, le habría tomado el arma y no su vestuario.

Junto con la condena de cinco años de prisión, el Juez señor Goyeneche acogió la demanda civil de la madre del occiso, señora Rita Flores Valenzuela, ordenando que al quinto día de ejecutoriada la sentencia, el empleador del reo Donoso, señor Julio Ruiz Rodríguez, deberá cancelar a ésta la suma de cien mil pesos de indemnización por daños económicos y morales.

La Brigada Móvil detuvo a novel ladrón que robó especies por $ 160.000.—

En la madrugada de ayer, fué detenido el menor de 17 años, Oscar L. Cruz Arriagada, quien sustrajo especies por valor de 160 mil pesos, en 4 atracos que efectuó en 15 días. El Inspector Francisco Marchant y tres detectives de la Brigada Móvil, lograron aprehenderlo, en Avenida Matta.

El primero de los robos perpetrados por Cruz, fué en la Mercería ubicada en Avenida Matta 351, de donde sacó materiales y herramientas por valor de 50 mil pesos. Después penetró al interior de la casa ubicada en Arauco 351, sustrayendo especies por valor de 20 mil pesos. Su tercer atraco fué perpetrado en la residencia ubicada en Avenida Matta 1275, donde tomó enseres avaluados en 40 mil pesos. Su última fechoría la cometió en la fábrica de calzado ubicada en San Francisco 1181, donde robó zapatos y material por valor de 50 mil pesos.

Sociedad de Profesores celebra una reunión hoy

El Directorio de la Sociedad Nacional de Profesores celebrará sesión a las 19 horas de hoy en su local de Moneda 1330, para continuar tratando lo relacionado con el Estatuto del Magisterio y discutir los honorarios de exámenes.

HOY SESIONA CENTRO DE ESTUDIOS "BIZAMA MERINO", EN SAN MIGUEL

A las 21 horas de hoy, en Carelmapu 2423, Población San Miguel, se efectuará una importante sesión de directorio del Centro de Estudios Edilberto Bizama Merino.

El presidente de la institución, don Eliseo Quezada, dará una importante cuenta relacionada con las gestiones que le encomendó el cuerpo directivo. En esta sesión se elaborará la pauta

Un muerto por d... comprobada por l...

El siguiente ... enfermos infecto... confirmados en ... 20 al 26 de junio ... Tifoidea, 31; ... carlatina, 14; ... brucellosis, 0; ... coqueluche, 16, y ... mático, 1.

En la semana ... muerte por difter...

por la cual se ... general a celebra... 6 del presente.

DIRECCION DE PAVIMENTACION DE SANTIA...

La I. Municipalidad de Santiago ha acordado la confección de pavimentos en las siguientes calles: calzada y aceras de COMPAÑIA entre Avenida Matucana ... Brasil y MERCED entre Ahumada y Parque Forestal.

Esta Dirección ha iniciado los trámites para ejecutar dichas obras, y en cumplimiento de lo establecido en el Art. 48 de la Ley N.o 11.150 sobre pavimentación ... tiago, se pone en conocimiento de los propietarios de dichos predios, que las dimensiones de los frentes y el prorrateo de superficies, que en conformidad a la Ley le corresp... por las obras de pavimentación, arroja los resultados que a continuación se indican:

Prorrateo de Superficies de calle Compañía, entre Avda. Matucana y Avda. Brasil

N.o Predio	Propietario	Frente	acera	E. de V.	calzada
	Costado Norte — Entre Avda. Maturana y Chacabuco				
3265	Fisco	54.30	162.18	—.—	300.92
s/n.	Asist. Pública-Posta 3	28.40	84.82	—.—	157.38
	Direc. de Pavimentación Santiago	—.—	—.—	—.—	47.70
	TOTALES	82.70	247.00	—.—	506.00
	Costado Sur.— Entre Avda. Matucana y Chacabuco				
3268	Hospital San Juan de Dios	81.75	—.—	—.—	466.30
	Direc. de Pavimentación Santiago	—.—	—.—	—.—	47.70
	TOTALES	81.75	—.—	—.—	514.00
	Costado Norte — Entre Chacabuco y Herrera				
3177	Elvira Chigliotto	16.30	—.—	—.—	79.16
3167	Alonso Figueroa	8.95	—.—	—.—	43.46
3165	Eduardo Bobenrieth	8.80	—.—	—.—	42.73
3151	Sara Morán	7.60	—.—	—.—	36.90
3145	Amelia Durán	9.40	—.—	—.—	45.65
3129	Ernesto Kausel	8.50	—.—	—.—	41.70
3127	María vda. de Tores	8.70	—.—	—.—	42.68
3111	Comunidad Molina Lavín	18.90	—.—	—.—	92.72
	TOTALES	87.15	—.—	—.—	425.00
	Costado Sur — Entre Chacabuco y Herrera				
3150	Fisco, Escuela Normal N.o 1	87.15	—.—	—.—	397.00
	TOTALES	87.15	—.—	—.—	397.—
	Costado Norte — Entre Herrera y Maipú				
3091	Ramón Miranda	9.20	—.—	—.—	43.58
3085	Juana Schapira	7.65	—.—	—.—	36.24
3071	Antonio Carvajal	7.60	—.—	—.—	35.62
3067	Carlos Torres	7.70	—.—	—.—	36.09
3051	Miguel Rojas	7.65	—.—	—.—	35.85
3049	David Moraga	7.65	—.—	—.—	35.85
3033	León Drinberg	11.50	—.—	—.—	53.32
3001	Guillermo Wilson	28.35	—.—	—.—	131.45
	TOTALES	87.30	—.—	—.—	408.00
	Costado Sur — Entre Herrera y Maipú				
3098	Raquel Sundt	19.20	—.—	—.—	84.21
3080	N. N.	14.25	—.—	—.—	62.50
3048	Florindo Donoso	17.45	—.—	—.—	75.66
3046	Josefina Portillo	12.85	—.—	—.—	55.71
3036	Livio Borghesi	10.65	—.—	—.—	45.64
3030	Manuel Huerta	19.90	—.—	—.—	85.28
	TOTALES	94.30	—.—	—.—	409.00
	Costado Norte — Entre Maipú y Esperanza				
2989	Alberto Santander	14.80	—.—	—.—	67.93
2951	Suc. David Acosta	44.40	—.—	—.—	208.24
2929	Isabel Philippi de O.	19.80	—.—	—.—	95.83
	TOTALES	79.00	—.—	—.—	372.00
	Costado Sur — Entre Maipú-L. Valdés de Barros-Esperanza				
2998	Marcelo Sepúlveda	13.25	—.—	—.—	71.40
2984	Olga Ballesteros	19.90	—.—	—.—	108.23
2930	César Navarrete	16.60	—.—	—.—	92.77
2924	José Santos González	16.60	—.—	—.—	93.60
	TOTALES	66.35	—.—	—.—	366.00
	Costado Norte — Entre Esperanza y Libertad				
405	Víctor Muñoz	15.10	—.—	—.—	63.12
2885	Blanca Stone	10.10	24.01	—.—	49.29
2883	Blanca Stone	7.00	16.64	—.—	34.16
2865	Pedro Musset	15.30	30.38	6.50	74.66
2855	Guillermo Le-Fort	14.80	59.22	5.50	72.22
2827	Suc. Ricardo González	31.60	75.11	—.—	154.21
2801	Ignacio Achurra	27.20	64.64	—.—	132.74
	Totales vecinos	121.10	270.00	12.00	580.40
	Total Dirección de Pavimentación	—.—	—.—	—.—	56.60
	TOTALES	121.10	270.00	12.00	637.00
	Costado Sur — Entre Esperanza-Hurtado Rodríguez-Libertad				
2898	Adela de Hurtado	15.70	33.85	—.—	82.87
2896	Samuel Estrada	16.85	36.34	—.—	100.74
2870	Carmen Larrañaga	11.70	26.40	—.—	69.94
2858	Adán Goldstaub	11.00	27.57	—.—	65.76
2850	Roberto Franzoy	15.50	31.87	—.—	92.66
2828	N. N.	15.45	36.41	—.—	92.37
2816	Leonidas Banderas	15.30	36.05	—.—	91.46
2808	Adriana Kios	13.65	33.51	—.—	81.60
	Totales vecinos	115.15	262.00	—.—	677.40
	Total Dirección de Pavimentación	—.—	—.—	—.—	56.60
	TOTALES	115.15	262.00	—.—	734.00
	Costado Norte — Entre Libertad y Sotomayor				
2780	Arnoldo Ipinza	19.30	—.—	—.—	85.60
2757	F. Vaillant	7.15	—.—	—.—	31.72
2755	María del Sante	7.05	—.—	—.—	31.27
2749	E. Carrasco	2.10	—.—	—.—	9.31
2735	Cecilia Gillero	16.80	—.—	—.—	74.51
2701	Santiago Inquerzon	19.30	—.—	—.—	85.59
	TOTALES	71.70	—.—	—.—	318.00
	Costado Sur — Entre Libertad y Sotomayor				
2784	Luis Gaete	16.20	—.—	—.—	80.11
2780	Suc. C. Lenzino	10.55	—.—	—.—	52.18
2752	Ramón Carbonell	15.80	—.—	—.—	78.13
2728	Adela Avendaño	10.40	—.—	—.—	51.43
2712	Fernando Saxton	15.60	—.—	—.—	77.15
	TOTALES	68.55	—.—	—.—	339.00
	Costado Norte — Entre Sotomayor y Cueto				
2695	Osvaldo Salas	13.40	—.—	—.—	59.97
2691	Juan Cellona	13.40	—.—	—.—	59.97
2633	Atilio Mardones L.	26.30	—.—	—.—	119.01
2625	Luis Rodríguez	7.30	—.—	—.—	33.04
2605	Pastor Monasterio	11.15	—.—	—.—	51.01
	TOTALES	71.55	—.—	—.—	323.00
	Costado Sur — Entre Sotomayor y Cueto				
2690	Camilo Silva	9.25	—.—	—.—	41.71
2678	Roberto Molina	9.65	—.—	—.—	43.51
2676	Inés de Matte	9.85	—.—	—.—	44.41
2648	Eduardo Baeza	10.75	—.—	—.—	49.01
2644	Sara de Bruce	12.07	—.—	—.—	55.02
2614	Ana Caffarena	20.25	—.—	—.—	93.34
	TOTALES	71.82	—.—	—.—	327.00
	Costado Norte — Entre Cueto y García Reyes				
2583	José Hormazábal	28.80	—.—	—.—	131.67
2551	N. N.	14.60	—.—	—.—	66.75
2531	Irene Goicolea	14.00	—.—	—.—	64.01
2511	Luis O. Herrera	15.00	—.—	—.—	68.57
	TOTALES	72.40	—.—	—.—	331.00
	Costado Sur — Entre Cueto y García Reyes				
2586	Victoria Caffarena	10.90	—.—	—.—	48.27
2580	María Caffarena	11.35	—.—	—.—	50.27
2568	Matilde Caffarena	11.40	—.—	—.—	50.49
2550	José Simón	9.00	—.—	—.—	39.86
2532	María Monge	8.60	—.—	—.—	38.09
2510	N. N.	20.10	—.—	—.—	89.02
	TOTALES	71.35	—.—	—.—	316.00
	Costado Norte — Entre García Reyes y Bulnes				
2495	Luisa Levy	13.60	—.—	—.—	53.35
2485	Suc. Elvira Valenzuela	14.50	—.—	—.—	56.88
2471	Suc. Torrealba Valenzuela	13.35	—.—	—.—	52.37
2461	Contreras Fonseca Hnos.	13.70	—.—	—.—	53.74
2441	C. Ossandón	14.80	—.—	—.—	58.06
2429	Depto. de Bienestar de Investigaciones	14.25	—.—	—.—	55.90
2409	María Lira de Herrera	26.10	—.—	—.—	103.70
	TOTALES	110.30	—.—	—.—	434.00
	Costado Sur — Entre García Reyes y Bulnes				
2488	N. N.	7.70	—.—	—.—	31.62
2484	N. N.	7.50	—.—	—.—	30.79
2478	N. N.	15.20	—.—	—.—	62.41
2470	Alicia Donoso	15.40	—.—	—.—	63.23
2460	Luis Mery Frías	15.25	—.—	—.—	62.62
2412	Celia Bello	16.15	—.—	—.—	66.32
2410	Eduardo Galleguillos	9.85	—.—	—.—	40.45
2408	Clara Almeyda	9.07	—.—	—.—	37.69
2404	Comunidad Moreno	12.00	—.—	—.—	49.87
	TOTALES	108.12	—.—	—.—	445.00
	Costado Norte — Entre Bulnes-R. A. Jara-Arz. González y Avenida Cumming				
2393	Estanislao Orrego	13.45	—.—	—.—	71.78
2391	René Rodríguez	13.20	—.—	—.—	70.45
2383	Rebeca Ossa	13.55	—.—	—.—	72.32
2349	Elvira Fierro	21.20	—.—	—.—	112.08
2343	Emilio Mendoza	7.00	—.—	—.—	37.01
2355	Mario Decon	14.80	—.—	—.—	78.24
409	Fernando De Vila	10.05	—.—	—.—	53.13
2315	H. Merbaun	7.80	—.—	—.—	40.85
2305	Emilio Madrid	18.55	—.—	—.—	97.14
	TOTALES	119.60	—.—	—.—	633.00
	Costado Sur — Entre Bulnes y Avda. Cumming				
2398	Arzobispado de Santiago	115.40	—.—	—.—	512.15
2312	Celindo Chong	14.80	—.—	—.—	65.68
2306	Josefina Correa	14.85	—.—	—.—	65.17
	TOTALES	145.05	—.—	—.—	643.00
	Costado Norte. — Entre Avenida Cumming-Nueva Orleans y Maturana				
2293	Amelia Izquierdo	13.20	—.—	—.—	60.35
2287	Pedro M. López	8.10	—.—	—.—	37.03
2275	Raúl Hormazábal	13.25	—.—	—.—	60.58
2259	Bernardo Cardone	21.25	—.—	—.—	97.15
2239	Ana vda. de Baeza	21.45	—.—	—.—	98.07
2229	Raúl Valdivieso	18.10	—.—	—.—	82.75
2217	Carolina Martínez	18.75	—.—	—.—	85.72
2207	Manuel Cohen	16.70	—.—	—.—	76.35
	TOTALES	130.80	—.—	—.—	598.00
	Costado Sur.— Entre Av. Cumming y Maturana				
2280	Regina Gutiérrez	26.30	—.—	—.—	118.81
2272	Esteban Cortez y otros	17.65	—.—	—.—	79.73
	Colegio Santa Cecilia	93.52	—.—	—.—	422.46
	TOTALES	137.47	—.—	—.—	621.00
	Costado Norte.— Entre Maturana y Avenida Brasil				
409	Cuerpo de Bomberos de Santiago	10.60	—.—	—.—	71.73
2179	Carlos Puelma	12.55	—.—	—.—	84.93
2155	Oscar Flores	12.20	—.—	—.—	82.56
2141	Alberto Goldemberg	14.80	—.—	—.—	100.15
2129	Jorge Guerrero	29.60	—.—	—.—	200.31
2075	N. N.	14.20	—.—	—.—	96.09
2065	David Bassaure	16.90	—.—	—.—	114.36
2019	María de Vildósola	32.70	—.—	—.—	221.29
2005	Jacobo Giacamán	25.65	—.—	—.—	173.58
	Total Vecinos	169.20	—.—	—.—	1.145.00
	Total Dirección de Pavimentación	—.—	—.—	—.—	693.00
	TOTALES	169.20	—.—	—.—	1.838.00

PRORRATEO DE ACERAS Y CALZADA DE CALLE MERCED, ENTRE AHUMADA Y PARQUE FORESTAL

N.o Predio	Propietario	Frente	acera	E. de V.	calzada
	Costado Sur.— Entre Ahumada y Estado				
910	Soc. Portal Fernández Concha	114.60	348.00	—.—	853.70
	Dir. Pavimentación Stgo.	—.—	—.—	—.—	591.30
	TOTALES	114.60	348.00	—.—	1.445.00
	Costado Norte.— Entre Estado-Phillips y San Antonio				
875	Sociedad Renta Urbana	30.50	102.05	—.—	158.59
	Calle Phillips (Particular)	8.60	—.—		45.58
859	Agustín Bonatti	14.80	59.88	—.—	79.18
861	Benito Del Villar	20.10	56.20	—.—	111.34
801	Caja de EE. PP. y Periodistas	37.85	122.87	—.—	223.31
	Total Vecinos	111.85	341.00	—.—	618.00
	Total Dirección de Pavimentación	—.—	—.—	—.—	25.00
	TOTALES	111.85	341.00	—.—	643.00
	Costado Sur.— Entre Estado y San Antonio				
882	N. N.	18.30	31.41	—.—	90.97
872	Etelvino Villanueva	36.75	52.05	—.—	194.81
846	Generoso González	21.15	37.85	—.—	117.35
808	Caja de EE. PP. y Periodistas	36.60	128.69	—.—	214.87
	Total Vecinos	112.80	250.00		
	Total Dirección de Pavimentación	—.—	—.—		
	TOTALES	112.80	250.00		
	Costado Norte.— Entre San Antonio y Mac...				
793	Caja de EE. PP. y Periodistas	22.35	—.—		
769	Felipe Valech Hadad	29.15	54.38		
729	Felipe Valech Hadad	32.40	62.06		
719	Caja Reaseguradora de Chile	27.25	53.56		
	Total Vecinos	111.15	170.00		
	Total Dirección de Pavimentación	—.—	—.—		
	TOTALES	111.15	170.00		
	Costado Sur.— Entre San Antonio y Mac-I...				
784	Caja de EE. PP. y Periodistas	19.30	—.—		
776	Rafael Lasalvia	19.40	79.53		
750	Suc. Alfredo Tello	10.00	40.99		
748-22	N. N.	29.30	62.49		
720	N. N.	10.00	31.99		
	Total Vecinos	88.00	215.00		
	Total Dirección de Pavimentación	—.—	—.—		
	TOTALES	88.00	215.00		
	Costado Norte.— Entre Mac-Iver y Mira...				
689	Vicente Alamos	36.20	57.49		
663	Suc. Nora de Araya	9.55	16.13		
657	Enrique Cabezas	15.80	26.67		
643	María Melnick	15.50	26.17		
631	Benjamín Tinker	14.50	24.48		
617	Religiosas de los SS. CC.	30.90	49.06		
	TOTALES	122.45	200.00		
	Costado Sur.— Entre Mac-Iver y Miraflo...				
682	Congregación de las Mercedes	70.25	84.53		
638	Congregación de las Mercedes	45.50	143.47		
	TOTALES	115.75	228.00		
	Costado Norte.— Entre Miraflores-Mosqueto y J. M...				
595	Elena Rudolphy	21.45	39.95		
575	Elena Rudolphy	14.20	29.29		
565	Sociedad Médica	9.85	20.31		
543	Soc. Santiago Instrucción Primaria	22.15	85.55		
529	Augusto Izquierdo y Cía. Limitada	18.00	69.52		
521	Teresa Aránguiz	29.05	72.98		
499	José Lamas	14.70	57.52		
477	Rafael Carvallo	24.35	97.70		
435	Simón Marinovich	12.45	51.20		
411	N. N.	11.65	51.98		
	Total Vecinos	177.85	576.00		
	Total Dirección de Pavimentación	—.—	—.—		
	TOTALES	177.85	576.00		
	Costado Sur.— Miraflores y José M. de la B...				
598	N. N.	15.40	27.19		
582	Lucía de la Cerda	12.70	41.48		
572	Elsa Tagle	13.65	20.01		
564	Alejandrina Gusta	9.00	14.09		
560	Emilio Hours C.	10.20	38.41		
542	Empresa Nac. de Transportes	23.50	41.50		
516	Guillermo Celedón	23.20	87.37		
500	Tomás Ramos	23.80	92.01		
486	Mariano Puga	11.65	46.21		
458	Caja de EE. PP. y Periodistas	17.80	72.37		
382	N. N.	23.70	76.36		
	Total Vecinos	184.60	557.00		
	Total Dirección de Pavimentación	—.—	—.—		
	TOTALES	184.60	557.00		
	Costado Norte.— Entre José M. de la Barra y Par...				
395	Etelvina Tardon	11.65	48.81		
391	Miguel Vergara	9.95	41.69		
379	Cía. Seguros "La Industrial"	24.70	103.49		
369	Soc. Inversiones y Rentas	12.20	51.11		
361	Joaquín Ibáñez	14.10	28.05		
353	N. N.	15.50	26.19		
351	Suc. M. Latorre	5.65	9.85		
347	Moisés Abeliuk	10.80	18.25		
343	Luis Fernández	11.45	37.71		
341	Juan Barros	15.50	64.94		
327	Suc. Diego Pérez	12.95	23.18		
323	M. Abascal	6.05	10.83		
317	Julio de la Sierra	10.60	18.97		
315	Ernesto Aylwin	14.70	24.11		
305	Luis Asenjo	13.30	19.81		
301	María Noguera	15.65	25.66		
297	Julia Pacuse y otra	14.30	59.91		
295	Vicente Alamos	14.85	20.64		
291	Enrique Gilabert	12.30	51.54		
	Total Vecinos	246.20	684.44		
	Total Dirección de Pavimentación	—.—	259.56		
	TOTALES	246.20	944.00		
	Costado Sur.— Entre J. M. de la Barra-J. V. ... y Parque Forestal				
296	Beltrán Ilharreborde	14.75	54.37		
386	Isaac Libman	13.60	24.97		
372	Rahausen y otros	25.75	35.68		
368	Estrella Vallejos	12.65	21.33		
360	Elena Olivares	12.55	21.78		
352	Clara Raggio	12.65	23.86		
350	Javiera Ovalle	18.60	61.12		
336	Eugenio Guzmán	22.30	125.91		
332	Obispado de Rancagua	12.15	26.56		
324	Luis Orrego	12.50	27.32		
316	Arzobispado de Santiago	9.55	19.92		
312	Marta Maturana	8.45	16.78		
304	Carmela Prieto	21.00	41.70		
296	Rita Larraín	10.30	17.36		
294	Julio Musalen	9.90	16.69		
292	Simón Tannenbaum	9.90	16.69		
290	Rafael Bustos	9.30	16.15		
286	Miguel Chávez C.	13.65	27.81		
	TOTALES	249.55	596.00		

Los reclamos sobre estas cifras deberán presentarse por escrito a la Dirección de Pavimentación de Santiago, calle Valentín Letelier N.o 13, dentro del plazo de 15 dí... tir de la primera publicación. La falta de presentación oportuna dará por aceptadas las dimensiones de los frentes y de los prorrateos respectivos. LOS COBROS SERAN FOR... UNA VEZ INICIADOS LOS TRABAJOS.

ENRIQUE RENARD HOWLAN...
Ing. Director de Pavimentación d...

y se celebra el Día cional del Canadá

nidad de celebrar- la Nacional del Ca- portante destacar el que tiene el anun- por el Primer Mi- Louis Saint Lau- ptivo de la procla-

mación de Isabel II como Reina del Canadá. A ello tiende el presente artículo, que se intitula: "Canada y su Reina".

A comienzos de este año, el Primer Ministro y Jefe del Gobierno canadiense, señor Louis Saint Laurent, presentaba a la consideración del Parlamento Federal de Ottawa, un proyecto para proclamar a Su Majestad Isabel II como Reina del Canadá. Aprobada la moción, cuatro días antes de la fecha de su Coronación, la Soberana ponía su firma al histórico documento, y desde ese momento, Canadá tenía oficialmente su propia Reina.

Aparentemente, la constitución política del Canadá cambiaba, y el país libre y soberano pasaba a ser un Reino, pero en esto hay una situación compleja y única, que se sale de todos los moldes convencionales, y que necesitaría una explicación especial. No se podría ajustar el caso a ninguna comparación, porque no existe esa pauta, y la explicación más sencilla se reduciría simplemente a decir que sin modificar en nada las formas constitucionales existentes, Canadá proclamaba una Reina para la Corona Canadiense, que simbólica y tradicionalmente ya venía rigiendo la vida constitucional del país.

Y aquí habría que hacer un poco de historia, y remontarse a los días de Sir John A. Macdonald el gran estadista canadiense y uno de los fundadores de la nueva nación, que sugirió que Canadá debería ser reconocido como Reino, y sostuvo con tenacidad esta idea, cuando se discutía la denominación que se le daría a la unión de las provincias canadienses. Se hablaba entonces de "Provincia, Dominio, Dependencia, Colonia, Virreinato y Reino", y el 23 de enero de 1867 —seis meses antes de que Canadá obtuviera su autonomía—, cuando se preparaban los borradores del Acta de la América del Norte Británica, los delegados oficiales de la Corona todavía titubeaban entre Colonia, Dominio y Reino. Por último, hubo acuerdo para adoptar la denominación de Dominio —nombre que se usaba hasta hace poco—; pero Sir John Macdonald sostuvo que en un cercano futuro, cuando las circunstancias lo recomendaran, se adoptaría el título de Reino.

En años más recientes, cuando Canadá entró a participar como nación independiente y soberana en las grandes organizaciones internacionales del mundo libre, la cuestión del título denominativo fué perdiendo importancia, y el país se designaba nada más que por su nombre. Como tal, sin anteponer denominación de forma estatal alguna, Canadá suscribió los más importantes convenios internacionales.

En lo que se refiere al Commonwealth —Comunidad de Naciones—, ya sabemos que cada Estado-miembro mantiene su absoluta independencia en materia de régimen de Gobierno, y que, por acuerdo general, la Comunidad tiene un Jefe en común: la Reina Isabel II. Estrechamente unidos como miembros de una gran familia, esos países de Asia y Occidente, reinos y repúblicas, estados soberanos todos, reconocen como Jefe de la Comunidad a la persona de Isabel II, "sin estar subordinado de manera alguna un Estado a otro".

En el caso específico de Canadá, tenemos el ejemplo de una nación autónoma y absolutamente soberana, con un Gobierno democrático de tipo federal, que se rige bajo el mandato de la Corona Canadiense y una Reina propia. En esto hay un sentido de continuidad histórica, que nació en los días de la Carta Magna, y vibra hoy con la misma fuerza simbólica y tradicional en la política constitucional de la nación.

O. E. G.

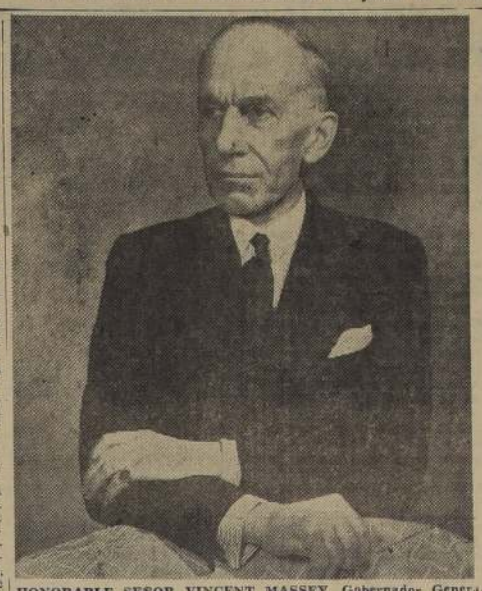

HONORABLE SEÑOR VINCENT MASSEY, Gobernador General del Canadá, país que celebra hoy su Día Nacional

CUADRO VERDE SERA INVITADO A TORNEO EN CALIFORNIA, USA

En noviembre del presente año se realizará en California una exposición, que presentará la Asociación de Agricultores de ese Estado de Norte América, organización que por intermedio de nuestro Consulado General en Los Angeles, ha hecho saber a la Cancillería que existe el manifiesto propósito de invitar a ese torneo al Cuadro Verde de Carabineros, para que haga una demostración de su mundialmente conocida eficacia y disciplina ecuestre.

Durante la anterior exposición de California, se presentó el famoso Cuerpo de la Policía Montada de Canadá.

o para facilitar la se halla en a substancia

elo un ingrediente ma- poder sedante concen- edades especiales para arba

la descubrió, hace evo ingrediente pa- que permite que el e y suavice la bar- z que tiene efecto la piel es el Ex- anolina

vo en la superfi- tracto de Lanolina barba a absorber rápidamente y me- ndo así la afeitada. túa como lubrican- la fricción al mi-

demos exagerar sus, ero afirmamos que ara Afeitar Williams por las cualidades el Extracto de La- duce al mínimo la ue el afeitarse pro- piel.

Williams ARMA DE AFEITAR

Convénzase pre un tubo hoy mismo!

En la VENTA LIBRE TOTAL de nuestra sección BAZAR aproveche de adquirir con grandes descuentos FUENTES ALUMINIO FLOREROS FRUTERAS FIGURAS PORCELANA FRAZADAS

CASA NINOVE Ocasiones y Calidad Huérfanos y Miraflores

BARRACA de FIERRO CODINA Amplios Surtidos BODEGA: FONO: 54154 V. MACKENNA 3300 OFICINA: AGUSTINAS 1343 FONO: 82201

Un Invierno SIN PROBLEMAS

Jaime COGAN OFRECE ABRIGOS TRINCHERAS ★ PILOTOS PARA DAMAS, CABALLEROS y JOVENES ★ TERNOS SOBRE MEDIDA y CONFECCIONES FINAS ★ ABRIGUITOS y TERNITOS PARA NIÑO DESDE 6 AÑOS

SASTRERIA DANDY

CREDITOS 12 MESES PLAZO

673 SAN DIEGO 677

¡SABADOS ABIERTO TODO EL DIA!

LE INTERESAN

música — las noticias — las informaciones variadas

CUCHE STED

CBC RADIO CANADA

las 20.55 a las 22 horas y de las 23 a las 24 horas LO, 9.63 mcs., 31.15 metros. CHOL, 11.72 mcs., 60 metros. Para recibir gratuitamente un horario n detalles completos, llene el formulario adjunto.

PARTAMENTO LATINOAMERICANO DE RADIO NADA — P. O. BOX 7000 MONTREAL, CANADA.

EMBAJADA DEL CANADA

CASILLA 427 — SANTIAGO

Tengan la bondad de enviarme un horario con detalles completos sobre los programas de Radio Canadá, en español. Me agradaría recibir este horario mensualmente.

..... (Nombre)

..... (Calle y número)

..... CHILE (Ciudad)

(Sírvase llenar el cupón a máquina o con letras mayúsculas)

JEREZ ZALAMERO El aperitivo que halaga al paladar

Un auténtico RHUM... para su Cuba-Libre

MITJANS S. A. Licoristas por tradición.

Sin racionamiento

¿Y JULIO? ¿Y AGOSTO?

Los esfuerzos suyos y de miles de otros consumidores de electricidad han permitido que, hasta el momento, se haya evitado el racionamiento por zonas establecido en años anteriores.

PARA QUE ESTA SITUACION SE MANTENGA, ES PRECISO QUE USTED CONTINUE EL AHORRO.

Así tendrá luz, ¡y evitará multas! Recuerde que las multas son percibidas por el Fisco y no benefician a la Compañía de Electricidad.

COMPAÑIA CHILENA DE ELECTRICIDAD LTDA.

HOMENAJE AL CANADA EN SU DIA NACIONAL

ATLAS CANADA STEELS

ACEROS FINOS ★ ATSA

ACEROS Y TEMPLE S. A. (en formación)

ACEROS ATLAS Y SODIMAC S. A.

Carmen 687 — Fono 31004|5 — Casilla 175-D

El Ministro de Salubridad de Bolivia, en Arica

ARICA. — El Ministro de Salubridad de Bolivia, señor Julio Manuel Aramayo, que se encuentra desde ayer, en esta ciudad para asistir a la conferencia tripartita sanitaria que se realizará con participación de Chile, Bolivia y Perú, se refirió a la situación interna de su país, diciendo que era de tranquilidad después del descubrimiento del complot revolucionario, la semana pasada.

"Estimo, dijo, que ha fracasado todo intento para derrocar el Gobierno Constitucional que preside el doctor Paz Estensoro y que representa el Gobierno del pueblo y para el pueblo y cuya medida de nacionalización de las minas, constituye el primer paso hacia la independencia económica de mi país.

"Se cumplirá, asimismo, la reforma agraria, a pesar de todos los obstáculos que puedan presentarse.

"Dijo que los brotes revolucionarios eran la tentativa de la oligarquía que no se resignaba a admitir un Gobierno del pueblo. Expreso que antes de salir de La Paz, pudo comprobar la adhesión al actual Gobierno, en la gran manifestación que realizó el pueblo y en la que participaron más de cien mil personas.

Bombas de alto poder explosivo descubrieron en Aduana de Arica

ARICA.— Un modesto cajón que llegó de España hace un año, con la indicación de que contenía conservas, fue abierto ayer en la Aduana de este puerto, y ante el asombro de cuantos presenciaron esta tarea, fueron encontradas en su interior doce bombas explosivas del tamaño de una botella de cerveza con sus respectivas espoletas. Cada bomba pesaba tres kilos y ochocientos gramos, y el cajón venía consignado al Cónsul de Bolivia en Arica, y había sido embarcado en la ciudad española de Bilbao, y había llegado a este puerto, el 13 de abril de 1952.

En España fué embarcado a bordo del vapor "América Leader", pero al arribar este barco a Nueva York, la encomienda fué reembarcada a bordo de la nave sueca "Gerda Dan", que arribó a Arica en abril del año pasado. Desde esa fecha el cajón estuvo en los almacenes de la Aduana, y al ser abierto, se encontró en su interior una tarjeta que decía: Fabricantes, España y Cía. S. A.

El personal que intervino en la apertura del cajón se libró providencialmente de morir, por cuanto para abrirlo, inocentemente, se empleó un cincel que fué martillado con bastante fuerza. Fácilmente pudo haberse producido una gran explosión.

Entrevistado el Cónsul de Bolivia en Arica, señor Luis Cusicanqui, declaró que era efectivo el descubrimiento de las bombas y que éstas eran adecuadas para ser lanzadas desde un avión. Agregó que el cajón venía rotulado a nombre del Cónsul de Bolivia en Arica que representaba al régimen del entonces Presidente don Hugo Ballivián.

También dijo que en vista de que el cajón no tenía documentos, y que, además, había permanecido más de un año en los almacenes de la Aduana, pidió que con la intervención de funcionarios chilenos se procediera a abrir el misterioso envío, pensando que serían conservas, ya que la póliza indicaba cuerpos y ojivas, encontrándose luego, con el sorprendente contenido, lo que produjo grande y lógico pánico.

Mientras continúan las averiguaciones sobre este extraño caso, se dispuso el traslado de las peligrosas bombas al cuartel del Regimiento "Rancagua".

Si hubiese explotado el cajón al golpe de los martillazos habrían volado los almacenes de la Aduana, los edificios cercanos, como el del Ferrocarril a La Paz, el de la Gobernación Departamental y el Correo. — (CROSA, corresponsal).

126 AÑOS CUMPLIRA EL LICEO DE HOMBRES DE TALCA EL 5 DE JULIO

TALCA.— Con un sobrio programa, sin fiestas ni asuetos especiales, el Liceo de Hombres conmemorará sus 126 años de existencia el 5 de julio. Este programa quedó ya bosquejado en líneas generales y se desarrollará durante los días 4 y 5 de julio, con actos y conferencias alusivos a la efeméride.

El directorio del Centro General de Alumnos de este establecimiento, tomó asimismo diversos acuerdos relacionados con este nuevo aniversario de su colegio. — (SOTO, Corresponsal).

RECOLECCION DE ROPAS PARA NIÑOS ESCOLARES

SAN BERNARDO.— Por iniciativa del Centro de Padres de los alumnos del Grupo Escolar, (Esc. 3 y 4) se efectuará en el respectivo sector escolar del barrio, una recolección de ropas usadas para reacomodarlas y luego prodigárselas a alumnos más necesitados de ambos colegios.

Esta plausible iniciativa ha contado con el apoyo y decisiva cooperación de los jefes de dichos colegios y profesorado.

La referida recolección se efectuará mañana jueves, y se prevé una favorable acogida de parte de los vecinos

DON OCTAVIO LEIVA ES ALCALDE DE TALAGANTE

TALAGANTE.— El domingo último se constituyó nuevamente la Municipalidad, con el objeto de elegir alcalde. En mayo pasado se reunió, pero con sólo tres regidores, de un total de siete, eligiéndose al señor Lucas Pacheco. Consultado este caso, se dispuso que se procediera a nueva elección. Ahora, asistieron cuatro ediles y eligieron como primera autoridad comunal, al señor Octavio Leiva Opazo, del Partido Agrariolaborista.—

EMPLEADO FAVORECIDO CON GORDO DE LA POLLA

COQUIMBO.— La Agencia de la Polla de Beneficencia informó oficialmente que cinco vigésimos del premio mayor jugado el domingo, fueron cobrados por el señor Hugo Raffo Miranda, casado, con tres hijos, y empleado en la firma Tomás Larraguibel. — IGLESIAS, corresponsal.

EL LICEO DE NIÑAS DE CURICO CUMPLIO 47 AÑOS

CURICO.— Con un espléndido concierto ofrecido por el gran pianista nicaragüense Arturo Medal M., finalizaron el sábado pasado las festividades aniversarias del Liceo de Niñas de esta ciudad, que recientemente ha cumplido 47 años de vida, al servicio de esta región.

Concurrió a este concierto el Embajador de Nicaragua en Chile, Excmo. señor Maximiliano Romero Martínez, en compañía de su esposa, señora Carmela de Romero.

Después de este acto, el Centro de ex alumnas del Liceo de Niñas de Curicó ofreció un cóctel a estos distinguidos visitantes y en seguida una comida íntima en casa de los esposos Sepúlveda-García.— (MERINO BUSTOS, corresponsal).

OPORTUNA AYUDA A FAMILIAS CHILOTAS

CASTRO.— A raíz de la última salida del lago Huillinco, situado en la comuna de Chonchi, quedaron en la ruina cuatro familias, las cuales perdieron todos sus enseres, incluso sus casas habitación, que fueron arrastradas por las aguas.

De acuerdo con la Ley de Régimen Interior, el Gobernador ha obtenido la ayuda económica necesaria para estos damnificados.

Gestiones con el mismo objeto está realizando, para ir en auxilio de cuatro familias más que han quedado abandonadas en la localidad de Quellón, debido al naufragio de una embarcación, donde perecieron los jefes de las citadas familias.

Al respecto ya hay instrucciones del Gobierno para ayudarles económicamente.— (VELASQUEZ, corresponsal).

CANCHA DE ATERRIZAJE Y UN CLUB AEREO AUSPICIAN EN SAN JAVIER

SAN JAVIER.— La construcción de una cancha de aterrizaje y la formación de un club aéreo, está auspiciando con todo esmero, el Gobernador, señor Adalberto Fernández, ex comandante de aviación. Este proyecto se ha puesto de actualidad, a raíz de los recientes temporales que cortaron toda comunicación terrestre al ser dañados algunos puentes e inundados numerosos caminos, dejando a vastas localidades completamente aisladas. Al haber contado con una pista de aterrizaje y con una máquina habría sido posible conocer, desde el primer momento, la gravedad de lo ocurrido en algunos sectores del departamento.

Es por esto que la idea del comandante en retiro señor Fernández ha encontrado el amplio apoyo de todos los círculos.

Por otra parte, el Gobernador está enfocando decididamente la solución de numerosos y antiguos problemas de San Javier, que pese a las múltiples promesas, no han sido abordados con criterio realista, hasta ahora.

El nuevo Gobierno —nos ha dicho el Gobernador, señor Fernández— ya tiene conocimiento de las necesidades de la región de Loncomilla y ha dispuesto el estudio de las obras a realizarse.

Entre otros problemas planteados a los Poderes Públicos, cabe destacar, la construcción de cuarteles para Carabineros; locales para las escuelas públicas y un edificio para el Liceo de San Javier.

El Gobernador, señor Fernández, ha viajado especialmente a la capital para exponer esta serie de problemas en las esferas gubernativas encontrando la mejor disposición para su solución.— BERTRAND, corresponsal.

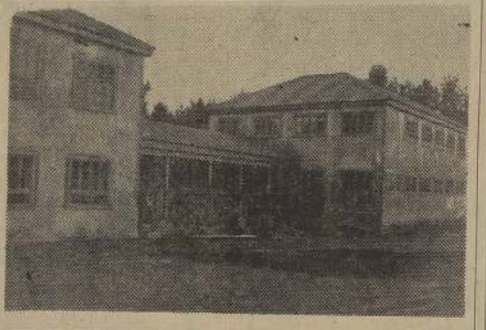

QUE SE TERMINE SU CONSTRUCCION. — La Sociedad Pro Adelanto de Victoria ha solicitado el concurso y el apoyo de Ministros de Estado y parlamentarios, para obtener la suma de $ 500.000.— que se necesitan para terminar la construcción del edificio de la Escuela Hogar de Victoria. Este plantel se ha financiado en su mayor parte, con el aporte de generosos vecinos de la región. Esta iniciativa particular merece una especial deferencia de las autoridades.— (PADILLA, Corresponsal).

REPARTIERON ROPAS A LOS DAMNIFICADOS DE PICHILEMU

PICHILEMU.— El diputado señor Jorge de la Fuente y el Alcalde de Pichilemu, señor Sergio Morales, obtuvieron de los organismos respectivos el envío de ropas y comestibles para las personas necesitadas que sufrieron perjuicios y daños con el temporal de mayo último.

Para hacer este reparto, estuvo en Pichilemu el señor Alejo Gleisner Guajardo, Oficial del Servicio Social del Trabajo, quien, acompañado del Inspector Municipal, señor Jorge Díaz, recorrió a caballo la comuna para imponerse del número y necesidades de los damnificados.

El reparto de ropas y de víveres lo hizo el señor Gleisner en Pichilemu, favoreciéndose a muchas de las personas que sufrieron las consecuencias de las inundaciones producidas en Cahuil, en el sector de Barrancas y La Villa y en el mismo Pichilemu, donde, como lo informamos oportunamente, se derrumbaron algunas casas.— (ROJAS, corresponsal).

EN TALCA HABRA CONTRIBUYENTES MOROSOS POR ATRASO EN COBRANZA

TALCA. — No menos de un cincuenta por ciento de los contribuyentes quedará aquí sin poder cumplir con el pago de impuestos y contribuciones, cuyo plazo fatal venció ayer, debido a la demora en cursar a la Tesorería los recibos comprobatorios, a raíz de lo cual sólo el lunes 22 se inició su atención en la oficina local. En tiempo tan angustioso, con un personal reducido para la proporción de contribuyentes a los que se debe atender, centenares pasarán a engrosar las filas de deudores morosos por causas totalmente ajenas a su voluntad, enfrentándolos posteriormente a las multas, intereses penales y pagos por cobranza judicial.

En atención a la grave situación que esto representa, se envió telegramas al Ministro de Hacienda para que, por medio de un decreto, se disponga una prórroga hasta el 20 de julio, plazo considerado prudente para que todos cumplan con lo ordenado por la ley en cuanto a pago de contribuciones e impuestos se refiere. En esta gestión intervinieron, por separado, la Cámara de Comercio, la Asociación de Comerciantes Minoristas y la Asociación de Industriales de nuestra ciudad, y el diputado por esta provincia, don José Foncea Aedo.

Se abriga la esperanza que el Gobierno, comprendiendo esta difícil circunstancia, habrá de acordar la prórroga solicitada.— (SOTO, Corresponsal).

EL PAL DE SAN CARLOS ELIGIO SU DIRECTIVA

SAN CARLOS.— El domingo último se eligió la nueva directiva del Partido Agrario Laborista de esta ciudad, el que quedó constituído en la siguiente forma:

Presidente, Polibio Fuentes Carrasco; vicepresidente, Octavio Caro; secretario, Jorge Fuentes González; tesorero, Rómulo Navarro Bravo. Directores: Sres. Benigno Muñoz Poblete, Armando Schmidt, Juan Parra Ibáñez, Alberto Avila Carrasco, Pedro Venegas, José Rosali Sánchez y Ricardo Carrasco.— El CORRESPONSAL).

Continúa en "impasse" huelga de obreros de Planta "Los Cipreses"

TALCA.— Sin solución continuaba hasta el sábado el conflicto de los obreros de la planta de Los Cipreses, que en número de ochocientos se declararon en huelga a las 5 horas del martes 23, como protesta por el despido de dos de sus compañeros. Como condición previa para volver al trabajo, pidieron el reintegro a sus labores de los obreros desahuciados, y como la medida no ha sido reconsiderada, a pesar de las gestiones efectuadas por el Intendente de la provincia, el movimiento continúa en marcha.

Por orden de la autoridad provincial, la dotación de Carabineros establecida en Los Cipreses fué reforzada con treinta hombres al mando de un Oficial, quienes se trasladaron al día siguiente hacia la mencionada planta para mantener el orden, que hasta el momento ha permanecido inalterable.— (SOTO, Corresponsal).

CONCIERTO DE ELVIRA SAVI A BENEFICIO DE DAMNIFICADOS: TALCA

TALCA. — Con un concierto a beneficio de los damnificados por el temporal en esta ciudad, a cargo de la solista en piano de la Orquesta Sinfónica de Chile, señora Elvira Savi, pondrá término a sus labores la Misión Cultural enviada a Talca por el Departamento de Extensión Cultural de la Universidad de Chile, que durante una semana estuvo dictando conferencias de alto interés.

Patrocinado por la Municipalidad y la Asociación de Profesionales Universitarios, que auspició la Misión Cultural, este concierto se dará a precios populares el sábado 5 de julio. (SOTO, Corresponsal).

ROTARIOS DE SAN MIGUEL TIENEN ACTO SOCIAL, HOY

SAN MIGUEL.— En el casino del Estadio "El Llano", se efectuará hoy, a las 21 horas, la solemne ceremonia de la transmisión del mando del nuevo directorio del Rotary Club de San Miguel, acto que alcanzará especial brillo.

El presidente, señor Mario Rodríguez, hará entrega de su cargo al señor Luis Fajardo, en presencia del Gobernador del distrito, señor Rafael Barboza, de representantes de los clubes de la provincia de Santiago y del Comité de Damas. Después de la comida que se llevará a efecto con este objeto, se seguirá con una reunión social y baile.

COLEGIO DE ABOGADOS

CONFERENCIAS

El Consejo General del Colegio de Abogados invita a los señores Magistrados, Abogados y demás personas que se interesen a las conferencias que dictará el señor Fernando Alessandri Rodríguez sobre "Reformas introducidas por la ley N.o 11.183 a los Códigos Orgánicos de Tribunales, de Procedimiento Civil y de Procedimiento Penal.

Estas conferencias se verificarán los días jueves 2 y lunes 6 de julio en el Salón de Honor de la Universidad de Chile

Se previene que no se ha repartido invitación.

La entrada es libre.

EL CONSEJO

SUPRESION OFICINA DE LOS FERROCARRILES EN CALLE MAC IVER

Se pone en conocimiento del público que la Oficina Remisora de Encomiendas y Equipaje que funciona en la calle Mac Iver N.o 437, atenderá sólo hasta el 15 de julio en curso, inclusive.

A partir de esa fecha, los despachos de encomiendas y equipaje que efectúe el público que utiliza dicha Oficina, se atenderán, de preferencia, por la Bodega de Equipaje de la Estación Mapocho, la cual será ampliada y en donde se aumentará el personal.

También pueden despacharse bultos por las estaciones de Alameda, Ñuñoa, San Diego y Yungay.

FERROCARRILES DEL ESTADO

CASA ALONSO
ARRIENDO DE SERVICIO PARA BANQUETES
21 DE MAYO 817
FONO 63049
MENAJES

BLANCO 1161 VALPARAISO TELEFONO

HOMENAJE A LOS HEROES DE IQUIQUE.—El Embajador de Italia en Chile, Excmo. señor Guido Borga, en los momentos en que deposita una ofrenda floral en el Monumento a los Héroes de Iquique, como un homenaje a las Glorias de la Marina de Guerra de Chile. Con este acto, al que asistieron numerosas y destacadas autoridades, puso término a su visita a este Puerto, el distinguido diplomático italiano.

NUEVOS PROYECTOS DE COMITE INDUSTRIAL

VALPARAISO.— El Comité de Industrias de Valparaíso, que preside don Guillermo Gusmán, estudia la posibilidad de realizar para el próximo invierno otra exposición industrial regional, que contará con la concurrencia de las industrias de toda la zona, para lo cual se harían los preparativos de organización en su debida oportunidad.

Se estudia también la posibilidad de una Feria Anual de las Industrias de Chile en Viña del Mar.

Esta iniciativa se debe al éxito alcanzado por la reciente exposición regional, que ha demostrado, a través de miles de concurrentes, el interés que despierta el desenvolvimiento de estas actividades nacionales, tan íntimamente vinculadas al progreso del país.

Intenso frío en Valparaíso

VALPARAISO.— Valparaíso tuvo anteayer, entre las 7 y 7 media horas, la temperatura más baja del año. Los termómetros de la Oficina Regional Valparaíso de la Oficina Meteorológica de Chile, que se encuentran ubicados en el Faro Punta Angeles, marcaron 1 grado 5 centígrados de temperatura, estimándose esto como un record, ya que se está a orillas del mar. Hasta el jueves pasado se había registrado la temperatura más baja del año, que era de 4,4 grados sobre cero.

Se confirma con esto el riguroso invierno que se estaba anunciando por la misma Sección Valparaíso de la Oficina Meteorológica de Chile.

AYER FALLECIO MARINO EN RETIRO

VALPARAISO.— Muy lamentado ha sido en los círculos navales el fallecimiento del capitán de corbeta ingeniero en retiro don Víctor Contreras Narváez.

Sus funerales se efectuarán hoy con los honores de ordenanza.

SERIA CREADA LA POLICIA MARITIMA

VALPARAISO.— Se encuentra en estudio la creación de la Policía Marítima, que dependería de la Dirección del Litoral, y cuya misión estaría concretada a combatir el contrabando y actos de piratería en todos los puertos chilenos.

Esta organización contaría con todos los elementos necesarios para que su acción fuera realmente efectiva.

CON GRAN CARGAMENTO LLEGA HOY EL MAULE

VALPARAISO.— Hoy llegará a Valparaíso con un gran cargamento de azúcar peruana, maquinarias, lubricantes y ladrillos refractarios el vapor "Maule", de la Compañía Sudamericana de Vapores procedente de Nueva Orleans y puertos intermedios.

ANGAMOS POSTERGA VIAJE A PASCUA

VALPARAISO.—El viaje que tenía anunciado para la Isla de Pascua el transporte "Angamos" ha sido postergado para el mes de agosto próximo, en vista de que este barco deberá carenar sus fondos y efectuársele otras reparaciones de importancia.

MODERNA ESTACION DE SERVICIO EN EL PUERTO

VALPARAISO.— La Esso Standard Oil pidió autorización a la Municipalidad para construir en Avenida Errázuriz una moderna Estación de Servicios, cuyo costo será de más de tres millones de pesos.

ANIVERSARIO DE ESTADOS UNIDOS

VALPARAISO.— Uno de los actos con que será celebrado en este puerto el aniversario de la Independencia de Estados Unidos, el 4 de julio próximo, es un cóctel que en los salones del Club Naval ofrecerá la Misión Naval Norteamericana.

Movimiento de vapores en Valparaíso

SURTOS EN EL PUERTO:
MAULLIN, Chata ELIA, en desguace; SANTIAGO, en reparaciones; ALMAGRO, FLAMENCO, CONCORDIA, LONTUE y PUNTA ARENAS.

LLEGAN:
—Hoy:
SANTA BARBARA, de Nueva York
APOLO, de Arica.
MAULE, de Europa.
—El viernes 3:
PILAR, de Antofagasta.

SALEN
—Hoy:
SAN ANTONIO, para Iquique.
—Mañana:
LONTUE, para Tocopilla.
SANTA BARBARA, para Nueva York.
—El viernes 3:
APOLO, para Arica.
—El domingo 5:
PILAR, para Antofagasta.

IN MEMORIAM

JORGE MARDONES VASQUEZ
(Q. E. P. D.)

Hoy 1.o de julio se cumple un año del trágico fallecimiento de mi hijo Jorge Mardones Vásquez (Q. E. P. D.).

Por el eterno descanso de su alma se oficiará una misa en la Capilla de Animas (Teatinos N.o 765), a las 11 horas del día 19 del presente.

Víctor 2.o Mardones E.

DEFUNCION

Ha dejado de existir nuestra querida madre, señora

MATILDE SILVA vda. de MUNITA

Sus restos serán sepultados hoy miércoles, en el Cementerio General, después de una misa que se oficiará por el descanso de su alma, en la Parroquia de San Crescente, a las 10 horas.

Sus hijos, Carlos, Eduardo, Enrique y Hernán Munita Silva.

DEFUNCION

Ha fallecido la señora

ELENA HARBIN vda. de SILVA

Sus restos serán sepultados hoy miércoles, en el Cementerio General. El cortejo partirá desde la Parroquia de Ñuñoa, después de una misa que se oficiará por el descanso de su alma, a las 10 horas.

La familia.

DEFUNCION

Comunicamos el sensible fallecimiento de nuestro querido hijo

OSVALDO LOPEZ ESPINOZA

Sus funerales se efectuarán hoy, a las 15 horas, partiendo el cortejo de su casa habitación, Avda. Larraín 5903, Los Guindos, en dirección al Cementerio General.

Montano López y familia.

DEFUNCION

Ha fallecido la señorita

YOLANDA BERNAL ARANCIBIA

Sus funerales se efectuarán hoy, en el Cementerio Católico. El cortejo partirá de su domicilio, Estrella Polar número 4890, a las 15 horas.

Sus familiares.

DEFUNCION

Ha fallecido nuestro querido esposo, padre, hermano y cuñado, señor

JULIO SEGUNDO HERRERA LARA

Sus funerales se efectuarán hoy, en el Cementerio General. El cortejo partirá desde la Iglesia de San Lázaro (Ejército esquina Gorbea), después de una misa que se oficiará a las 9 horas por el descanso de su alma.

La familia.

DEFUNCION

Ha dejado de existir nuestro querido e inolvidable esposo y padre, don

DOMINGO BEGHELLO ANFOSSI

Sus restos serán sepultados hoy miércoles, en el Cementerio General. El cortejo partirá desde el Templo de la Gratitud Nacional (Avda. B. O'Higgins 2303), después de una misa que se oficiará por el eterno descanso de su alma, a las 9.45 horas.

Su esposa, Rosa Urra vda. de Beghello e hijas.

DEFUNCION

Ha dejado de existir nuestra idolatrada madre, suegra y abuelita, señora

SOFIA GALLO vda. de CASTRO

Sus restos serán sepultados mañana jueves, en el Cementerio General, después de una misa que se oficiará en la Parroquia de la Asunción, a la 9 horas.

Sus hijos.

DEFUNCION

Ha dejado de existir nuestro querido deudo, don

CIRILO FITA COLL

Hoy, a las 10 horas, se efectuará una misa por el eterno descanso de su alma, en la Iglesia de los RR. PP. Carmelitas. Sus funerales se efectuarán a las 16 horas, en el Cementerio General, partiendo el cortejo de la Iglesia de los RR. PP. Carmelitas, calle Independencia esquina Borgoño.

La familia.

DEFUNCION

Tenemos el sentimiento de comunicar el sensible fallecimiento de nuestro querido hermano y tío, don

DOMINGO BEGHELLO ANFOSSI

Sus restos serán sepultados hoy miércoles, en el Cementerio General. El cortejo partirá desde el Templo de la Gratitud Nacional (Avda. B. O'Higgins 2303), después de una misa que se oficiará por el eterno descanso de su alma, a las 9.45 horas.

Su hermano, Jerónimo Beghello Anfossi y sobrinos.

DEFUNCION

Ha dejado de existir mi querida hermana, señora

MARGARITA WILSON vda. de NUÑEZ

Sus funerales se efectuarán hoy, a las 15.30 horas, partiendo el cortejo de su casa, Dávila Larraín N.o 2449, hacia el Cementerio General.

Su hermana Elisa Wilson de Martínez.

DEFUNCION

Ha dejado de existir nuestra querida tía, señora

MARGARITA WILSON vda. de NUÑEZ

Sus funerales se efectuarán hoy, a las 15.30 horas, partiendo el cortejo de su casa, Dávila Larraín N.o 2449, en dirección al Cementerio General.

Sus sobrinos, Raúl Soto Wilson y esposa.

DEFUNCION

Nucleo Tabiese Nel Cile

Lamentiamo comunicare il decesso del nostro caro socio, signore

DOMENICO BEGHELLO ANFOSSI

Il funerali avranno luogo mercoledì 1.o luglio, partendo il corteggio, Avenida B. O'Higgins N.o 2303 (Gratitud Nacional), alle ore 9.45, dopo la celebrazione d'una messa in suffragio del caro difunto.

Il segretario

¿Funerales?
Azócar

FOTOGRAFIAS A FUEGO

PARA NICHOS Y SEPULTURAS
Trabajos indelebles al tiempo. Atención a provin-
PORTUGAL 279
FONO 36966

Empresa de Pompas Fún[ebres]
BENEFICENC[IA]
PUBLICA

GERENCIAS Y OFICINAS:
San Antonio 456 — Teléfono 32649.
TALLERES Y COCHERAS:
Profesor Zañartu 803 — Teléfono 88995.
OFICINA PRINCIPAL DE VENTAS:
San Antonio 456 — Teléfono 32361.

SUCURSALES:

SANTIAGO
QUINTA NORMAL: Mapocho 4198. Teléfono 91707.
PROF. ZAÑARTU 803. Teléfono 88995.
AVDA. PORTUGAL 931. Teléfono 35123.
AV. IRARRAZAVAL 1790. Teléfono 494086.
AV. INDEPENDENCIA 1034.
AV. 10 DE JULIO 938.
COMPAÑIA 3052. Teléfono 96472.

PROVIN[CIAS]
VALPARAISO: Edwards 64[?]. Fonos 3274 [...]
CONCEPCION: Barros Arana [...] Fono 1041.[...]
TALCA: Fono 87

y, además, en todos los hospitales d[...]

QUISO SUIC[IDARSE] INGIRIENDO [...]

VALPARAISO.— [...] intoxicación [...] tencia Pública [...] 25 años, [...] darse ingiriendo [...] de calle [...] causas que [...] ma actitud de [...] en grave estado.

Espectác[ulos] en Va[lparaíso]

AVENIDA [...] amor, [...] golo y [...] COLON [...] CONDELL [...] Grande [...] IMPERIO [...] de Isabel [...] METRO [...] sión. PACIFICO [...] bado. REAL [...] mujer. RIVOLI [...] llamas, [...] forja de [...] VELARDE [...] do. VALPARAISO [...] sión en [...] VICTORIA [...] Gloria [...] de nacer". MUNICIPAL [...] (Cambio de [...] OLIMPO [...] Candilejas. RIALTO [...] Que Dios [...] los ojos [...] REX (Viña [...] Bigamia.

NOTA.—Los [...] teis corre[...] cada sala.

ZARPA AL N[...] ESCUADRA A[...]

VALPARAISO.— [...] nes de última [...] la Escuadra [...] contraalmirante [...] La flota [...] Aldea para [...] trucción del [...]

ENFERMO CO[...] GENERAL DE [...]

VALPARAISO.— [...] fermo de cuidado [...] de Italia en [...] vanni Battista [...] sa no pudo [...] ciales programados [...] tivo de la [...] Embajador de [...] Guido Borga.

BRUTAL AG[...] EN VIÑA DE[L MAR]

VALPARAISO.— [...] en el cráneo [...] tencia Pública [...] Bautista Pizarro [...] domiciliado en [...] atacado por un [...] mado de un [...] mente, causándo[...]

DEFUNCI[ON]

Ha [...] nuestr[...] y tía [...] MARG[...] vda. [...] El [...] casa, Dávila L[...] 15.30 horas, [...] General. Su hermana [...] to e hijos.

DEFUNCI[ON]

Falleció nuestr[...] CEDRO [...] y fué sepultado [...] el Cementerio [...] Sus padres, [...] y María Lara [...]

DEFUNCI[ON]

Ha [...] nuestro [...] don [...] AN[...] Rogamos a los [...] amigos, acompañ[...] Cementerio Gene[ral] [...] tirá desde J. [...] las 19.30 horas. Ernesto Díaz [...] e hijos.

IN MEMORIAM

Al [...] aniversa[rio] [...] miento [...] y padre [...] TOM[...] Se oficiará una [...] canso de su al[ma] [...] a las 10.30 horas [...] Francisco. Se in[vita] [...] amigos.

IN MEMORIAM

Mañana [...] el primer [...] fallecimi[ento] [...] esposa [...] MARGA[...] Se le oficiará [...] descanso de su [...] La Cisterna, par[...] horas.

EXPRESION DE [...]

Nuestr[...] dos agra[...] personas [...] festaron [...] se dign[...] los restos [...] rido hi[jo] [...] DANIEL MARA[...] a su última [...] Elsa Geldres [...]

TIZIA KERESTEDJIAN DE MAYRAND, esposa del Embajador de Canadá, Excmo. señor León Mayrand, acompañada de ellen, captadas por nuestro reportero gráfico, en la intimidad del hogar. El Embajador y señora de Mayrand ofrecen recepción en la sede de la Embajada, con motivo de celebrarse el aniversario de la Confederación, acaecida en 1867

C A

timo concierto sinfónico

ncia de que en Igor existe un director se robusteció ante n en el segundo con- cargo, séptimo de la

parte su notable ca- dagógica, logra que el rquestal enriquezca y u sonoridad; de otra, idente que, para lo- o, ha sido necesario absoluta precisión técnica instrumental e cada autor. Técni- ado artístico se com- como fruto único, en es de las obras que dirige, haciéndolas cual en su atmós- bajo un impulso

ELIZABETH ELIAS SIGLIC, cuyo ma- on el señor Hugo bá, ha quedado con- zo la visita de estilo rma Abbá y de Fren-

TED QUIERA, en la en la cartera, puede precioso relojito sui- timo grito de la mo- era se desliza dentro eña caja. Este reloj es cto del ingenio suizo, combinar la belleza absolutamente indis- omo es el reloj.

que jamás hace sucumbir la claridad ante la violencia, ni hace la menor concesión al efectismo.

De este modo, el auditorio lo aprecia, desde cualquier punto de vista que considere, un maestro en el amplio sentido de la expresión. Y el programa ofrecido en este concierto, permitió hacerlo en amplísima forma. Tal vez ocurra que la técnica de dirección del maestro no está aún suficientemente captada por la orquesta. Cosa difícil por lo demás, si se piensa que la extrema sobriedad y concisión de sus gestos exige olvidarse de la gesticulación grandilocuente, y necesita, en cambio, la mayor concentración del ejecutante, instado a dar por sí sólo el máximum por medio de su instrumento.

Estrenó el maestro Markevitch la Sinfonía N.o 3 de Franz Schubert, obra juvenil con mucho apego a los modelos tradicionales del clasicismo vienés, que respira una atmósfera transparente, graciosa y liviana. La escolaridad de su plan formal, se tiñe a veces de un sentimiento cálido que anuncia al "liederista"; pero no sin que, al lado de éste, surja el ritmo jovial de aquellas sus queridas danzas aldeanas, que en Haydn, Mozart, Beethoven y Schubert, son base de notables creaciones, a menudo consideradas como surgidas de un mundo ideal, sin sólida raigambre terrenal, como es lo cierto. La interpretación de esta obra fué maestra, y el ingenuo y amable Schubert que hay en esta sinfonía, resplandeció bajo una versión clarísima, equilibrada y matizada con fineza.

Otro estreno fue el del Divertimento de "El Beso del Hada", suite extraída del ballet compuesto por Igor Stravinsky para Ila Rubinstein, en 1928. En otras ocasiones hemos dicho algo de la admiración siempre confesada por Stravinsky hacia el romántico ruso Pedro Tchaikovsky. "El Beso del Hada" fué concebido como homenaje "a la Musa de Tchaikowsky", y en su temática figuran rasgos melódicos del eminente músico. Sin embargo, esta obra señala uno de los bruscos virajes strawinskianos, que dejaban alelados a sus admiradores. De improviso, vieron trocarse al desenfrenado, y tremebundo autor de "La Consagración de la Primavera" en un músico transparente y tonal, que escribió "Apolo Musageta" y "El Beso del Hada". Esta música, maravillosa por su escritura, modelo de equilibrio y economía de recursos, prueba hasta la saciedad la versatilidad del genio de Stravinsky que, en medio de su escritura tonal, introduce giros de auténtico cuño stravinskiano, en una adaptación de ideas cuya originalidad causó revuelo en su época. La interpretación ofrecida, una de las mejores que podríamos escuchar, siendo el director un consumado conocedor de este músico, adoleció sólo de errores individuales en algunos atriles.

Terminó el concierto con la Cuarta Sinfonía de Brahms. Hay maneras de enfocar el romanticismo del gran músico alemán. Pero ninguna debería de perder de vista que en toda música lo fundamental es que se escuche lo escrito por el autor. Ninguna exageración efectista debería hacer desaparecer líneas complementarias, so pretexto de obtener el destaque de determinados pasajes. Y he aquí que en esta Sinfonía se han escuchado partes instrumentales pudiéramos decir "en primera audición". Es magistral la facultad del director para obtener una ejecución instrumental a la vez de tal claridad e intensidad expresiva. Con ello la obra se favoreció en su musicalidad, aunque tal vez estén en lo cierto quienes la apreciaron algo pálida de impulso frenético. Pueden lamentarse; pero la música y la obra quedaron servidos, y esa es la tarea de un maestro de verdad.

DANIEL QUIROGA.

DIPLOMATICAS.— El Embajador de los Estados Unidos, Excmo. señor Claude G. Bowers, y señora Sybil McCaslin de Bowers, ofrecieron ayer un almuerzo en honor del Ministro de Relaciones Exteriores, señor Oscar Fenner Marín. Asistieron: Ministro de Relaciones Exteriores, señor Oscar Fenner Marín; Embajador del Uruguay, y señora de Pena; Embajador del Canadá, y señora de Mayrand; don Ernesto Barros Jarpa y señora, Sara Vergara de Barros; señor Celso Vargas; Ministro de Noruega, y señora de Olmer; Ministro de Japón, y señora de Narita; don Roberto Wachholtz y señora, Zenta Bucholtz de Wachholtz; señor Luis Subercaseaux y señora, Margarita Donoso de Subercaseaux; Sr. Carlos Froedden y señora, señor Carlos C. Hall y señora, señor William Paterson, señora Carmen Cousiño de Eyzaguirre, Lady Marjorie Broderick, señora Virginia Echeverría de Simson y señor Thomas Curran y señora.

ENFERMOS.— Hoy será sometido a una intervención quirúrgica en el Hospital Militar el Cadete Guillermo Gallardo Renna, hijo del Embajador de Chile en Lima, señor Enrique Gallardo Nieto, y de la señora Elena Renna de Gallardo. La señora de Gallardo, que se encuentra en esta capital desde hace algún tiempo, partirá la próxima semana de regreso al Perú.

COLEGIO DUNALASTAIR.— Por avión de la Línea Aérea Nacional partieron el lunes 29, en viaje de estudios a Bolivia y Perú, vía puerto de Arica, las alumnas del sexto año del Colegio Dunalastair, señoritas María Luz Aguirre, María Inés Brücher, Ximena Brücher, Helga Engdahl, Loreto Ferreiro, Patricia Marín, Urzula Oelckers, Erna Oelckers, Mireya Paredes, María Angélica Peters, Hilda Román, Mónica Rosas, María Magdalena Sabioncello, Leonor Sancho, Carmen Soto, Maren Ulriksen y María Teresa López, acompañadas de la señora Victoria Ugarte de Ulriksen y la profesora señora Eliana Díaz Becerra.

HOY SESIONA EL ROTARY CLUB DE SANTIAGO.— A mediodía de hoy, en el Roof Garden del Hotel Carrera (15.o piso), celebrará su última sesión ordinaria del período 1952-1953, el Rotary Club de Santiago, bajo la presidencia de don Benjamín Aguirre Amenábar.

En la sesión de hoy se rendirá homenaje a los Estados Unidos de Norteamérica, con ocasión de su día nacional; con este motivo asistirá especialmente invitado el Embajador Excmo. señor Claude G. Bowers; el Consejero de la Embajada, señor Carlos C. Hall, y los Adictos Aéreo, Naval y Militar de Estados Unidos.

La charla de homenaje estará a cargo del tesorero de la institución, don Demetrio Peña Viel.

El Rotary Club de Santiago verá con especial agrado la asistencia a su sesión de hoy de los rotarios extranjeros y de provincias que se encuentren de paso por la capital.

DEL EXTRANJERO.— Procedente de Buenos Aires ha llegado el doctor Máximo Bemporad, director técnico para Sud América de los Laboratorios Lepetit (especialidades medicinales). El distinguido profesional italiano, a cuyo cargo están las tareas directivas relacionadas con la investigación y producción, viene a nuestro país con el fin de estudiar la posibilidad de instalar una importante industria química-farmacéutica de materias primas, y dar mayor desarrollo y empuje a la filial chilena, estrictamente en actividad en Santiago. El doctor Bemporad, en su visita, se propone establecer contacto directo con las autoridades competentes, a fin de recoger informaciones y dar a conocer los propósitos de la firma que representa.

TRANSMISION DEL MANDO DEL ROTARY CLUB DE SANTIAGO.— El sábado 11 de julio se llevará a efecto en el Hotel Carrera la transmisión del mando de la institución, a las 21.30 horas, con comida y baile de etiqueta.

MISA.— En la Capilla del Cementerio General, a las 10.30 horas, será oficiada mañana una misa a la memoria del señor Horacio D'Ottone Riquelme, en recuerdo de su onomástico.

Acontece...

POR YOLANDA ROSS

EL ULTIMO fin de semana, el más largo de esta temporada invernal, fué aprovechado por los santiaguinos para arrancar de los afanes de la capital. Sin embargo la Fiesta de San Pedro que atraía a numerosas personas de los balnearios de las costas chilenas no fué celebrada, en muchos de ellos, en la forma pintoresca de otros años. El progreso de la civilización, las normas del auténtico culto católico y las nuevas inquietudes que agitan a los tranquilos habitantes de tantos villorrios perdidos en el Norte chico y grande, influyeron notablemente para que en las festividades del último San Pedro fuera muy lamentada la ausencia de los tradicionales Bailes Chinos. Los tamboriles y pitos no entraron esta vez al pueblo por su calle larga, despertando con el acompasado paso de sus infatigables bailarines, de legendarias vestiduras, la serena apatía de la vida pueblerina.

SIN EMBARGO una larga caravana de botes con pescadores disfrazados de chinos coloreó las costas de Valparaíso. El desfile que partió de la caleta Mansilla de Concón, enarbolando banderas, siguió en busca de sus compañeros por Montemar hasta el Puerto, en donde eran esperados por gran número de personas. La escena fué presenciada en Concón y Reñaca por Paulina Marchant del Río, Hernán Concha, Amelia Vial de Concha, Luis Prieto Vial, Inés Balmaceda, Pedro Opazo, María López de Opazo, Tuca López Latorre, Beatriz Pérez Walker, Lucho Garretón, Caslida Velasco de Garretón, Luis Bierwith Tagle, y Carmen Sinclair.

• • •

TAMBIEN Papudo se vistió de fiesta para recibir a San Pedro, patrono de sus pescadores. La lluvia del sábado que nada bueno presagiaba, se cansó de su dúo con el mar, y su canto se perdió tras el cerro La Higuera. El domingo lució ya un sol, desteñido, pero luminoso, sobre el mar. Sólo la brisa helada del sur, hablaba del invierno. La luna llena cubrió de blanco y de frío la tranquila noche, que se durmió en la playa. San Pedro amaneció primaveral, y el sol otra vez brilló tibio sobre la arena. La Misa oficiada en la Caleta de los Pescadores, entre redes, espineles y chalupas, fué cantada por las olas y los niños de la Escuela parroquial. En la tarde, San Pedro, en la más airosa de las chalupas, encabezó la tradicional procesión en el mar, seguido de improvisados navegantes que cantaban y avivaban a su patrono.

• • •

TESTIGOS de las fiestas papudanas, fueron Juan Rawling Allan, Marta Case de Rawling, Hernán Elgueta Guerín, Elisa Rawling de Elgueta, Marta Elgueta Rawling, Manuel Díaz y Sra., Antonio Gundián Ross, Edgardo Gundián Ross, Rosa Cooper de Gundián, Carlos Bustos Franco, Osvaldo Donoso y Sra., Salvador Marín Tagle, Osvaldo Illanes Benítez, María Adriana Ríos de Illanes, Patricio Illanes Ríos, Enrique Rawling Allan, Inés Pemjean de Rawling, María Angélica González Reyes.

• • •

EL DIA de San Pedro fué celebrado también en las residencias particulares. Entre las celebraciones de este día, se destaca la comida baile que se efectuó en Viña del Mar, en casa de Pedro Ibáñez Ojeda y Lela Santa María de Ibáñez. El festejo del dueño de casa reunió un grupo de 80 amigos, quienes, vestidos con trajes de 1.800, dieron a la fiesta el ambiente clásico de esa época.

• • •

PARA PODER tomar parte en el Beneficio que está organizando el Directorio de las Conferencias de San Vicente, de la Parroquia El Salvador, para el cuál se ha pedido su gentil concurso, Nohorita Arnao Machado, hija de la Agregada Cultural de la Embajada de Venezuela, anda en busca de trajes típicos de su país. Nohorita, junto con su hermana Luz, se constituirán en el número de atracción de la fiesta con sus interpretaciones de Golpe Llanero, para los cuales necesitan las indumentarias propias. Las hermanas Arnao han acudido a los miembros de la colonia, sin poder encontrar los trajes que buscan, y aún falta para completar las tenidas un sombrero de "cogollo" o un "pelo 'e guama" y un "liqui-liqui" que pueda ajustarse al 1.65 de estatura. Todos estos trajines Nohorita tiene que combinarlos con sus clases de Sociología, Historia Contemporánea y Literatura, que sigue en la Universidad.

Y. R.

EL TRIO PERFECTO formado por Marie Louise Sanz de Wittig y sus dos hermosas hijitas, Patricia y Priscila, están preparando sus equipos para partir nuevamente a Portillo, ahora que se inició la temporada en ese lugar. Mamá e hijas, fueron las figuras más atractivas de la última temporada, el año pasado. Aquí las vemos listas para disfrutar de su deporte favorito en las cumbres portillanas.

MATRIMONIO EN CANADA. — El jueves 25 del presente, contrajo matrimonio en Ottawa, Canadá, el joven chileno señor Conrado E. Hunter, con la señorita canadiense Rita Fitzpatrick.

Actuaron de testigos en la ceremonia civil, por parte del novio, el Embajador de Chile, Excelentísimo señor Teodoro Ruiz Díez, y el Secretario de la Embajada señor Gastón Wilson.

Los recién casados partirán prónamente a Puerto Rico, donde l señor Hunter, recién egresado le la Universidad de Harvard, EE. UU., desempeñará la cátedra de Economía de la Universidad de ese país.

BAUTIZOS.— Ha sido bautizado Germán, hijo del señor Horacio Valdés Hurtado y de la señora Eliana Montes de Valdés.

Fueron sus padrinos don Horacio Valdés Montes y la señorita María Eliana Valdés Montes.

—Ha sido bautizado Marcial, hijo del señor Raúl Pavez Romero y de la señora Inés Arrate de Pavez.

Fueron sus padrinos don Gonzalo Millán Arrate y la señora Gabriela Arrate de Millán.

En la Boite del Hotel Carrera.-

Un nutrido programa se desarrollará durante el mes que se inicia en la boite del Hotel Carrera.

A las dos últimas actuaciones de Leo Bellco, que tanto éxito ha tenido en los ambientes sociales, seguirá sus diarias presentaciones el conjunto "Los Colegiales", cuyo ritmo ha animado las noches de la boite en este último tiempo.

Como la primicia de la temporada será presentada la famosa orquesta "Los Peniques" con su Lady Crooner, la primera actuación se efectuará esta noche.

Muy esperada en los diversos círculos santiaguinos, es la presencia de Charito Gibson, cuya figura se destacará como una novedad de la boite.

Las actuaciones de Charito Gibson comenzarán el día 3 del presente, para la cual ha preparado un extenso y variado programa con canciones internacionales.

En esta forma, contando con los conjuntos mencionados y con la fascinante figura de Charito Gibson que se presentará diariamente a las 12.30, en la Boite, la dirección del Hotel Carrera sigue el plan de entregar al público santiaguino las mejores muestras artísticas de la temporada.

DIPLOMATICAS.— Un aspecto captado momentos antes del almuerzo que la esposa del Embajador de Venezuela, señora Nohora Villegas de Carnevali, ofreciera en honor de la señora Letizia Peralta de Puig Arosemena, esposa del Embajador del Ecuador, que partirá próximamente a Buenos Aires. De izquierda a derecha: señora Graciela de Icaza Vallarino, esposa del Embajador de Panamá; señorita Blanca Puig Peralta, señora Evelia Poncet de Guerrero, esposa del Embajador de Argentina, y la anfitriona, señora Nohora Villegas de Carnevali, esposa del Embajador de Venezuela

LA SEÑORA ELENA HARBIN DE SILVA.— Después de una prolongada dolencia que la mantuvo alejada de preocupaciones en la madrugada de ayer falleció en la Clínica Santa María la distinguida dama, señora Elena Harbin de Silva, muy vinculada a nuestra sociedad.

Muere la señora Harbin de Silva joven aún, cuando podía esperar mucho de su existencia como mujer bondadosa, culta y llena de merecimientos.

Era hija de don Oscar Harbin Palma y de doña Luisa López de la Barra de Harbin y había formado su hogar con don Rodolfo Silva de la Barra, fallecido hace poco tiempo, donde siempre se vio rodeada de los mayores afectos.

EN EL CLUB DE LA UNION. —Se invita a los contertulios del Salón Azul, a la acostumbrada comida mensual, que se efectuará hoy miércoles 1.o de julio, en el Club.

NANCY M.R.
Mac-Iver 266
Gran surtido en faldas, chalecos y chombas; lana maz nolla, blusas de jersey fino, pañuelos, lana Magalla. nes para tejer
CREDITOS

FALDAS
GRAN SURTIDO EN MODELOS Y COLORES A SOLO $ 398.-
ROSAS 1130 FABRICA

Andrés Rodríguez
en su quidación anual OFRECE calzado fino hecho a mano, desde 2 PARES a $ 998.—
¡ ¡ SON MODELOS NOVEDOSOS ! !
UNION CENTRAL 1017
(2.a cuadra de Ahumada, frente al Naturista)

CONSULTORIO DE MEDICINA INFANTIL
ALMIRANTE MONTT 438
FONO 35451
Drs.: Patricio Olivos Moreno y Ramón Montero Schmidt.
Durante la estada del Dr. Montero en Alemania, será reemplazado por el Dr. Manuel Aspillaga Herrera.

Juven's
UN ESTILO PARA UD.
LLEGO NUEVA
REMESA DE SOMBREROS FIELTRO IMPERMEABLE $ 850.—
FIELTRO EXTRA LIVIANO $ 1.000.—
Juven's
HUERFANOS 1024
GONZALO HERRANZ
DESPACHAMOS REEMBOLSOS

SIRENA
ACTUA HOY A LAS 20 HORAS

SIRENA, "terciopelo y seda en la voz de un ave", la artista norteamericana que conquistó a Santiago desde que hizo su debut en el VIOLIN GITANO, se vuelve a presentar HOY en esta sala con nuevas canciones y maravillosos vestidos de París y Hollywood, en los shows de las 20, 24.30 y 2.30 horas. Participan también en este espectáculo LAS HERMANITAS FLORES DEL CAMPO, bailarinas de rango español y FUAD BEY, cantante de melodías árabes, inglesas, francesas y españolas.

BAILE, DIVIERTASE Y EMOCIONESE CON UN ESPECTACULO INOLVIDABLE
VIOLIN GITANO
HUERFANOS 757 —::— FONO 30500

EN TALCA
Será agradable su estada en el
GRAN HOTEL PLAZA
PRECIOS DIARIOS: $ 450 Y $ 500
más impuestos y propinas, en habitaciones con baño. Socios de la Asociación de Viajantes, $ 300

DISTRIBUCION DIRECTA
Unico local de ventas directas al público:
808 - IRENE ARIZTIA - 808
por San Antonio, altura 560, frente al Capri
CHALECAS — CHOMBAS
ESPECIALIDAD MEDIDAS
Fábrica de Tejidos "TUQUIN"
Solamente alta calidad — Precios de fábrica

RIFA
HOGAR DE CRISTO
El 29 del presente se efectuó la rifa del automóvil Chevrolet, ante el Notario don Luis Azócar Alvarez, habiendo sido favorecido el N.o 6359, de la Serie X, perteneciente al señor Ricardo Palominos Acevedo, domiciliado en Blanco 1157, Valparaíso.

ERMAN YAIKIN B.
FABRICANTE: ARTEFACTOS ELECTRICOS Y A PARAFINA
PRESENTA AHORA SU LAVADORA
BANKS
Incomparable por su Calidad!
* GARANTIZAMOS 2 AÑOS SU FUNCIONAMIENTO.
* EQUIPADA CON MOTOR HOOVER, INGLES.
* MECANISMO SIN COMPLICACIONES.
* SILENCIOSA
* TOTALMENTE ENLOZADA EN BLANCO.
* RODILLOS EXTRA GRANDES
* PARA 3 KILOS DE ROPA
UN APORTE PARA LA COMODIDAD DE LA DUEÑA DE CASA.
INSCRIBASE Y ASEGURE UNA PARA UD. NO ESPERE HASTA QUE SEA TARDE
"Compre hoy su Lavadora BANKS"
BANDERA 146 FRENTE T. METRO

S. S. NOMBRO NUEVO NUNCIO APOSTOLICO

CIUDAD DEL VATICANO, 30.— (UP). — Su Santidad Pío XII nombró hoy a Mons. Sebastián Baggio, Nuncio Apostólico en Santiago de Chile. Mons. Baggio es actualmente Vicesecretario de la Sagrada Congregación Consistorial.

Simultáneamente con su designación diplomática, el prelado fue electo Arzobispo titular de Efeso.

Mons. Baggio tiene 40 años de edad, y es uno de los Nuncios Papales más jóvenes que registra la historia de la Santa Sede. Anteriormente ha desempeñado cargos diplomáticos en Bolivia, San Salvador, Venezuela y Austria. En Chile reemplazará a Mons. Mario Zanin, que fue trasladado a Buenos Aires como Nuncio Apostólico, el 7 de febrero pasado.

RUSIA DEBE CUMPLIR TODAS SUS PROMESAS

BONN, 30. — (U. P.). — El Alto Comisario de los Estados Unidos en Alemania, James B. Conant, manifestó hoy que no hay posibilidad de unificar a Alemania hasta que los comunistas abandonen su "aparato dictatorial" y permitan la celebración de elecciones libres.

Recibiendo colectivamente a los periodistas, Conant hizo la observación de que los rusos ya han dispuesto un cierto "alivio" de su régimen en Alemania, pero agregó:

"Si la Unión Soviética es sincera en su nueva táctica de propaganda, debe llevar a la práctica estas promesas hechas en el papel".

Sugirió que para empezar, los rusos deben retirar las barreras que ahora impiden el tráfico entre las zonas oriental y occidental.

Según Conant, la corriente oleada de huelgas y disturbios de Alemania oriental "demuestra que, a pesar de los ocho años de propaganda comunista, la ideología comunista no ha arraigado".

CHURCHILL CONTINUA SU CURA DE REPOSO

LONDRES, 30. — (UP). — Churchill continúa su cura de reposo en la mansión de Chartwell. Hoy, mientras tomaba el sol, leyó unos cuantos documentos oficiales.

Luego recibió a Lord Chartwell, Administrador General de Correos, y a unos cuantos amigos íntimos. Chartwell era uno de los que debían acompañarle a Bermuda. Es el principal asesor que para los asuntos relacionados con la energía atómica tiene el Primer Ministro.

Lord Morán, médico de cabecera de Churchill, vive con él en Chartwell.

Se ha instalado en la Mansión un aparato de televisión gracias al cual puede Churchill seguir el desarrollo de los acontecimientos deportivos.

No hay informe sobre salud de W. Churchill

LONDRES, 30.— (UP).— Medios allegados al Primer Ministro Winston Churchill, han dicho no saber nada respecto a que padezca anemia cerebral derivada de una afección cardiaca.

"Una situación como esta —dijeron— se presta a toda clase de rumores aventurados".

En el Ministerio de Negocios Extranjeros, manifestaron que tampoco allí tienen información sobre el rumor de la "anemia cerebral".

Un portavoz declaró que no ha habido informe ni boletín médico alguno sobre tal dolencia.

$15.500 SALAS de BAÑO COMPLETAS-SIN FALLA

Compuestas de:
1 baño de revestir Fensa
1 silencioso tipo Tocopilla
1 bidet Fanaloza
1 lavatorio de pedestal

Toda clase de artefactos a precios rebajados

Tramitaciones por Cajas
Abierto hasta las 8 P. M.
También sábados

"SANICO" San Diego 2385 FONO 50691

Descontento reina entre surcoreanos por actitud obstruccionista de Syngman Rhee

SEUL, COREA.— Walter Robertson saluda al Presidente de Corea del Sur Syngman Rhee, a la derecha, a su llegada a esta capital. Robertson, Secretario de Estado ayudante para los asuntos del Lejano Oriente, conferenció con Rhee en un esfuerzo para resolver la crisis coreana.— (Radiofoto U. P.).

SEUL, 30 (UP).— La política del Presidente de la República de Corea Meridional, Syngman Rhee, ha creado manifiesto descontento en muchos de sus compatriotas.

Hoy se evidenció ese descontento, al renunciar el Ministro de Defensa Shin Tae Yung. El Presidente lo reemplazó inmediatamente por el contraalmirante Sohn Won Yil, Jefe de Operaciones Navales.

También circuló hoy el rumor de que el Ministro del Interior, Hun Shik, renunciaría a su cargo o sería destituido. La Oficina de Información del Gobierno no quiso hacer comentario alguno sobre este rumor.

Se informó que el general Sun Yup Paik, Jefe del Estado Mayor del Ejército surcoreano —cuyos soldados defienden las dos terceras partes de las líneas de las Naciones Unidas— está dispuesto también a renunciar, como lo hizo el Ministro de Defensa.

Se cree que Shin renunció porque no está de acuerdo con Rhee en que el Ejército de la República de Corea pueda seguir combatiendo después que se firme el armisticio.

La Radio de Pyongyang, la voz de la Corea comunista, dijo ayer que la oferta que Clark dirigió ayer a los rojos para que firmen el armisticio, aún careciendo de la garantía de la participación surcoreana "muestra que el General no desea sinceramente el armisticio".

AUMENTA RESENTIMIENTO

TOKIO, Julio, 1.o (miércoles) (UP).— El mando de las Naciones Unidas pasó por alto un ataque que hizo hoy la propaganda comunista a la última propuesta de armisticio, en momentos en que aumentan las señales de resentimiento en Corea del Sur por el empeño de la misión norteamericana en lograr el apoyo del Presidente Syngman Rhee el armisticio.

Ni el Cuartel General en Tokio del general Mark Clark, ni la delegación aliada de armisticio hicieron declaración alguna sobre un ataque que hizo la radio Pyongyang al calificar de "falto de sinceridad" el llamamiento que hizo el general Clark para un armisticio inmediato, ya sea con el apoyo del Presidente Rhee o sin él.

Hay indicios de que Corea del Sur espera que el Presidente Eisenhower envíe una delegación de más envergadura, que pueda tratar en términos más amplios con el Presidente Rhee, pero hasta el momento no se ha insinuado con quién preferirían tratar.

Robertson y el Presidente Rhee llevan ya cinco días de discusiones y aunque ambos han expresado la esperanza de poder llegar a un entendimiento, las perspectivas no parecen halagüeñas. El Presidente Rhee, según se sabe, no ha cedido un ápice y continúa exigiendo, para aceptar el armisticio, que los Estados Unidos firmen un pacto de seguridad con Corea y, además, que fijen un límite, con amplias garantías, al tiempo dentro del cual la conferencia política que seguirá al armisticio deberá solucionar el problema de la unificación de Corea.

DEMANDAS IMPROPIAS

TOKIO, miércoles 1.o.— (U. P.). —El Presidente Syngman Rhee, según fuentes bien informadas, viene formulando demandas "impropias" a cambio de su aceptación de una tregua en Corea.

En síntesis, sus demandas tratan de comprometer a las fuerzas armadas des Estados Unidos, a apoyarlo en cualquiera medida que tome su Gobierno, para unificar a Corea, en el caso de que fracasen las negociaciones con los comunistas.

Entretanto, la Radio de Peiping, refiriéndose a las negociaciones que llevan a cabo el Presidente Rhee y el enviado personal del Presidente Eisenhower, Walter S. Robertson, dijo que son "peligrosas" y que "no permiten espera que se pueda firmar un armisticio".

REUNION CON CLARK

TOKIO, miércoles 1.o. — (U. P.). —El Comandante Supremo de las fuerzas aliadas, general Mark Clark, convocó a los comandantes de las fuerzas de mar, aire y tierra, a una conferencia a la que asistirá también el jefe del Estado Mayor, general J. Lawton Collin, que se encuentra de visita en Tokio. El anuncio oficial dice que no se informará a la prensa sobre los asuntos tratados.

AMOTINAMIENTO DE PRISIONEROS

PUSAN, 30. — (U. P.). — Un campamento de la isla de Koje, fué escenario de otro amotinamiento de prisioneros de guerra comunistas, que obligó a los guardas norteamericanos a utilizar bombas lacrimógenas y balas. Dos norcoreanos fueron muertos y tres heridos en los incidentes de ayer.

Estos comenzaron cuando un grupo de 30 prisioneros agredió a cuatro soldados no armados, que estaban distribuyendo las raciones a los detenidos, en un sector del campamento. Los guardas que protegían a los distribuidores de los alimentos, tuvieron que abrir fuego para repeler el ataque. Los guardas fueron atacados con piedras y bastones.

15 CAZAS DERRIBADOS

TOKIO, miércoles 1.o. — (. P.). —(Por Robert Vermillion). — Los cazas aliados a reacción, tuvieron ayer martes, su mejor día en lo que va de la guerra de Corea, al derribar 15 cazas comunistas Mig, durante combates aéreos que comenzaron al amanecer y terminaron al ponerse el sol.

Con ese número de aparatos rojos abatidos, junio es ahora el mes en que más aviones comunistas han sido abatidos desde que estalló la guerra de Corea hace 3 años, y algunos días.

ALIANZA MILITAR

WASHINGTON, 30. — (U. P.).— En fuentes bien informadas, se declaró que el Presidente Syngman Rhee, ha pedido una alianza militar amplia con Estados Unidos como precio de su aceptación de una tregua.

Se tiene entendido, según congresistas que se entrevistaron hoy con el Secretario de Estado, John Foster Dulles, que el Presidente Rhee también quiere que Estados Unidos se comprometa a iniciar una nueva ofensiva, al dentro de un término de 90 días después de una tregua, los comunistas no han aceptado el principio de una Corea unificada.

El Presidente Eisenhower ya ha rechazado a la fuerza militar como instrumento para lograr la unificación del país.

NUEVO TIPO DE CAZA A REACCION HAN CONSTRUIDO LOS FRANCESES

PARIS, 30. —(U. P.).— Francia sorprendió hoy al mundo aeronáutico con las altas cualidades de vuelo de un caza a reacción, guiado con los codos, y con un interceptor de velocidad casi supersónica, que, no necesita ruedas para el aterrizaje.

La Corporación Francesa de Aviación, organismo nacionalizado, inició su campaña publicitaria anunciando "los diseños más modernos del mundo", y luego sus ingenieros pusieron en exhibición nuevos tipos de aparatos militares para la organización del Tratado Atlántico Norte, así como los planos de un avión de transporte a reacción, de características únicas, que lleva las turbinas en la parte trasera del fuselaje.

También se presentó un interceptor, cuya proa es de material plástico, que ha ascendido en pruebas a 9.760 metros de altura, en dos minutos. Para ello cuenta con una turbina a reacción capaz de acelerar progresivamente a medida que absorbe más aire en vuelo, la cual automáticamente le da más eficiencia cuanto mayor es la velocidad.

Un sistema de mando revolucionario ha sido instalado en dos "Grognard", capaces de desarrollar una velocidad de más de 1.000 kilómetros por hora, aparatos que cuentan con dos turbinas a reacción, con toma de aire en la parte superior del fuselaje, detrás del puesto de mando. En vez del mando corriente de operación manual, los alerones y el timon del "Grognard" se gobiernan con los codos. Una presión hacia adelante o hacia atrás, acciona el plano elevador del timón, y una presión hacia arriba o hacia abajo, gobierna los alerones.

El aparato sin ruedas para el aterrizaje es el "Baroudeur", que sigue el sistema que ideó Willi Messerchmidt, de Alemania, y fue luego abandonado al terminar la guerra, el cual consiste en lanzar el aparato al aire con la ayuda de cohetes de impulsión, utilizando patines para el aterrizaje.

EL PRIMER MINISTRO LANIEL OBTUVO VOTO DE CONFIANZA EN LA ASAMBLEA

PARIS, 30.— (U. P.).— (Por Kenneth Miller). — El Primer Ministro, Joseph Laniel, salvó hoy el primer obstáculo al frente del Gobierno, al obtener en la Asamblea Nacional un voto de confianza para el Gabinete moderado de Derecha, que pone fin a la crisis política de 41 días, la más prolongada que tuvo el país.

Con el voto de confianza, que ya se esperaba, el nuevo Jefe del Gobierno, dirigente del Partido Independiente, ya puede comenzar a trabajar en el más urgente problema, el económico.

Mañana vence el empréstito de 80.000.000.000 de francos del Banco de Francia, y con las arcas del Tesoro casi vacías, se cree que el Gabinete retrasará unos días la consideración del asunto, hasta que el Ministro de Hacienda, Edgar Fauré, formule su programa de saneamiento económico.

VOTACION EN CAMARA BAJA.— La votación de confianza en la Cámara Baja siguió la forma tradicional. Varios diputados plantearon el debate inmediato de varias cuestiones sobre política general; pero Laniel hizo objeciones, y entonces, por una mayoría abrumadora de 386 con 211 votos, la Asamblea acordó aplazar ese debate indefinidamente, con lo que demostró su confianza en el nuevo Gobierno de 22 miembros.

Entretanto, en el Ministerio de Relaciones Exteriores volvieron a reinar la actividad y la impresión de urgencia. El nuevo Ministro es el mismo del Gobierno anterior, Georges Bidault.

CRITICAN A LANIEL.— PARIS, 30.— (U. P.).— Durante el debate que precedió a la aprobación del Gabinete de Laniel por la Asamblea, el diputado comunista, Auguste Tourtaud, que representa al distrito de Creuse, criticó al Presidente del Consejo por la entrevista que concedió la semana pasada al presidente de la United Press, Hugh Baillie.

Tourtaud atacó a Laniel por haber hecho declaraciones a un periodista norteamericano antes que a los corresponsales franceses, y dijo que ello había sido con el propósito, "de reiterar a los amos norteamericanos de la continuación de la política de guerra y reaccionaria de Francia". Sus últimas palabras fueron ahogadas por silbidos y manifestaciones de reprobación y la moción de crítica fué derrotada por 386 contra 211 votos, junto con otras.

DISUELTO CONSEJO MEDICO ASESOR DE MINISTERIO RUSO

MOSCU, 30.— (UP).— El Ministro de Sanidad Soviético, A. P. Tretyaqovn ha disuelto el Consejo Médico asesor del Ministerio, acusándolo de haber realizado una labor poco satisfactoria, y ha nombrado un nuevo consejo, entre cuyos miembros figura uno de los médicos mencionados en el "complot de los doctores", del invierno pasado.

El "Trabajador Médico", organo del Ministerio de Sanidad, informó hoy de la elección de un nuevo "consejo de técnicos", compuesto de 43 miembros, para subsanar las deficiencias del consejo saliente. La información dice que uno de los nuevos miembros es el profesor M. S. Vovsy, uno de los 15 eminentes médicos detenidos a principios de este año bajo la acusación de espionaje y conspiración para asesinar a los dirigentes soviéticos. A la muerte del Generalísimo José Stalin, estos cargos fueron declarados falsos.

Vovsy pronunció un discurso en un sesión plenaria del nuevo consejo.

EN VENTA CASA DONDE VIVIO JOHN CHRISTIE

LONDRES, 30.— (UP).— La casa número 10 de la calle Rillington de Londres, está en venta.

Es pequeña y está descuidada, pero su propietario pide por ella un buen precio: 1.500 libras (4.200 dólares).

Es la casa en que John Christie estranguló a siete mujeres y en la cual ocultó sus cadáveres.

El propietario, Charlie Brown, natural de Jamaica, declaró ayer poco después de que la policía abandonara la guardia que ha montado en ella desde hace 99 días, que ha recibido ofertas para la compra, de gente que quiere convertir a la casa en "Museo de Horrores".

Christie decidió ayer no apelar de la sentencia de muerte que se le impuso días atrás. Sus abogados, sin embargo, pedirán al Ministro de lo Interior, que recomiende a Isabel II que haga uso de la prerrogativa real del perdón.

La ejecución de la sentencia se fijó ayer para el 15 de julio. Christie será ajusticiado —si se le deniega el perdón— en la misma cárcel en que se encuentra: la prisión de Pentonville.

ARABES Y GITANOS SE BATIERON EN UN SENSACIONAL DUELO

PARIS, 30. — (U. P.). — La policía mantiene estrecha vigilancia en el barrio del Odeón de París, para sofocar cualquier nuevo intento que traten de llevar a cabo árabes y gitanos con el objeto de reanudar la lucha callejera de que fué testigo ese barrio, lucha en la cual resultaron heridas varias docenas de personas, cinco de ellas de suma gravedad.

Los cinco heridos —árabes todos— fueron internados en el hospital, recibieron profundas heridas de arma blanca.

Las causas de la lucha entre las dos tribus rivales de árabes y gitanos, fueron dos: dos gitanas de 28 años —hermosas las dos— a las cuales se aproximaron dos árabes en un sucio "bistro" de la calle Mouffetard, de aspecto un tanto siniestro.

Unos cuantos gitanos que se encontraban en la taberna, sacaron a relucir sus largos cuchillos al ver que los árabes se acercaban a las jóvenes. Pronto los derribaron las cuchilladas.

Cuando llegó la policía —a quien llamó el dueño del bistro— encontró a los gitanos limpiando tranquilamente la sangre de sus cuchillos. Los policías detuvieron a las gitanas, y una ambulancia condujo al hospital a los árabes, los dos heridos de gravedad.

Así comenzó la batalla que se prolongó durante 24 horas. Los árabes amigos de los heridos, desenvainaron también sus armas, y se dedicaron a perseguir a los gitanos de la vecindad.

Gitanos y árabes, estuvieron combatiendo hasta bien entrada la madrugada. Al fin, la policía —que está investigando ahora los hechos—, pudo restablecer el orden en las calles y tabernas del barrio del Odeón, en el centro de París.

EN EL CUMPLEAÑOS DE UN PRINCIPE. — Muchachas holandesas residentes en California, vistiendo trajes típicos de su patria, desde los zuecos hasta las cofias, [...] delicada limpieza de otro de los Super Constellations equipado con motores tur[bo...] Este Super Constellation —el más rápido transporte comercial norteamericano—, [...] 13 que han adquirido las Reales Líneas Holandesas y ha sido dedicado al Príncipe Be[rnardo] entusiasta de la aviación, con motivo de su cumpleaños, el 29 de junio. Para indicar [...] rísticas supermodernas, este Super Constellation ha sido bautizado con el nombre de [...]

Obreros de Alemania Oriental aún mantienen su actitud de rebelión

BERLIN, 30.— (UP.)— Los rusos pusieron hoy término a un toque de queda que rigió dos semanas en Berlín Oriental, y evacuaron el grueso de tres divisiones del ejército rojo de los distritos comerciales de Berlín, al parecer como preludio de un próximo levantamiento de la ley marcial. Al mismo tiempo, levantaron muchas de las restricciones del tráfico entre los sectores soviético y occidental de la ciudad.

La ley marcial, que todavía no ha sido levantada, fue impuesta en el momento culminante de la rebelión del 17 de junio, y los alemanes orientales todavía pueden ser fusilados por el Ejército Rojo por hacer manifestaciones anticomunistas. Con disturbios, algaradas y huelgas todavía desarrollándose en muchas partes de la zona soviética, los rusos parecen vacilar en la supresión completa de las rígidas restricciones impuestas.

La anulación del toque de queda fue anunciada por el comandante soviético de Berlín, mayor general P. T. Dibrova. Durante aquél estaba prohibida la circulación por las calles de Berlín Oriental de 9 de la noche a 6 de la mañana, pero la duración de la restricción fue reducida dos veces y recientemente solo regía de 11 de la noche a 3 de la madrugada.

Al mismo tiempo, tratando de apaciguar a los indignados trabajadores de la zona oriental y eliminar parte de las causas de los disturbios causados principalmente por el hambre, el Gobierno de la zona soviética anunció que, a partir de mañana, se servirán las raciones completas que señalan las tarjetas de racionamiento. La orden prohibe, además, la distribución de pescado en lugar de carne.

La ración semanal de carne por persona en Alemania Oriental está fijada en 150 gramos, pero en la mayor parte de los casos, no se entregaba carne alguna a los poseedores de las tarjetas.

CONTINUAN DESORDENES

El alivio de las restricciones fue anunciado coincidiendo con de que continúan los desórdenes producidos por el hambre en algunas ciudades de la zona oriental.

Siguen sin disminuir las detenciones en masa. Se cree que desde el 17 de junio, el total de éstas asciende a 50.000, por lo menos, más de la tercera parte de las cuales se mantiene hasta que se encause a los detenidos, nuevos informes recibidos aquí

P. TOGLIATTI PREDICE GRAVES DIFICULTADES

Roma, junio 30.— (UP). — El jefe del Partido Comunista italiano, Palmiro Togliatti, previno que esperan a Italia "graves dificultades" si no se resuelve la actual crisis gubernamental en forma favorable para los elementos de izquierda.

El dirigente rojo declaró a los periodistas, después de su entrevista con Einaudi, que si "todo se mantiene dentro de los límites democráticos" será fácil resolver la crisis ministerial, pues "de lo contrario habrá graves dificultades en el futuro".

Togliatti, añadió: "La mayoría expresó su descontento (en las elecciones nacionales de principios de este mes) con la política seguida hasta ahora por el Gobierno. De esa mayoría, una mayoría de votos fué dada a las izquierdas. Si eso se toma democráticamente en cuenta, no será difícil de hallar solución a la crisis".

F. MAURIAC RE[...] CONSEJO DE LA [...] DE HONOR DE F[...]

PARIS, junio [...]
El famoso escritor [...] influyente católico [...] cois Mauriac, renu[...] sejo de la Legión [...]

Los diarios dicen [...] dimitió por estar [...] con el castigo que [...] car a un soldado [...] Legión Extranjera [...] cometer actos de [...] tra un comunista [...] en la guerra de Indo[china] [...]

El mismo Mauriac [...] hacer declaraciones [...] zones que la pren[sa] [...] para renunciar al [...] sejo honorario que [...] Francia.

Mauriac también [...] al mariscal Alphon[se] [...] sus ataques al nacio[...] rroquí, que el escrit[or] [...] nuevo ejemplo de [...] "está humillando y [...] a la noble raza ára[be] [...]

Mauriac, que con[...] 1952 el Premio Nob[el] [...] tura, hizo esas crí[ticas] [...] diario "Le Figaro" [...] al discurso que pro[...] el jueves pasado en [...] Francesa. En ese [...] Juin censuró a los [...] franceses que han [...] partido del Sultán de [...]

El escritor declaró [...] labras del mariscal [...] dirigidas no sólo en [...] también contra otra[s] [...] tes intelectuales y [...] que se oponen a la [...] mano de hierro en [...] Entre ellos cita a Ge[...] mel, al general Geo[...] y a los profesores [...] Charles-André, Juli[en] [...] Blachere.

EL GOBIERNO CHECO TOMA ME[DIDAS] CONTRA EL DESCONTENTO PO[...]

LONDRES, 30.— (U. P.).— Checoeslovaquia admitió hoy por primera vez que hay hondo descontento entre los obreros en "toda Checoeslovaquia" y anunció que el Gobierno tomará medidas para castigar, desde mañana, el trabajo a desgano y el ausentismo.

Esas noticias fueron dadas en una transmisión de la Radio checoeslovaca, captada aquí, por la que se pidió "la consolidación de la disciplina del trabajo en los lugares de labor de toda Checoeslovaquia", y el nuevo decreto del Gobierno fué seguido por pedidos de los sindicatos, para que se tomen medidas estrictas contra todos los que, por falta de disciplina en el trabajo, han causado daños a la economía nacional, y a sus colegas".

Añadió la emisora, que por el citado decreto se hace plenamente responsables del ausentismo y trabajo, a desgano a los administradores y directores de las fábricas: El decreto "establece además, medidas contra los qu[e] [...] frecuencia a su trabajo [...] cambian continuamente [de em]pleo".

MAC-IVER 272
SABADOS ABIERTO

INSERCION.—

EL INTERVENTOR DE LA COOPERATIVA DE CONSUMOS "EL MAGISTERIO" SE DIRIGE A LOS COOPERADOS DE TODO EL PAIS

Ante la imposibilidad de disponer del tiempo necesario, y comprendiendo que la gran mayoría de los señores cooperados que utilizan los beneficios de la Cooperativa "El Magisterio" no se ven amagados en sus intereses, me permito responder con esta fecha a la inserción dada a conocer en el diario "Las Noticias de Ultima Hora", y firmada por los señores Rafael Torres Femenías y David Lloyd Miranda. Ex presidente y ex gerente respectivamente del Consejo de la pasada administración, y que actualmente están suspendidos y sometidos a una intervención administrativa; he resuelto responder para desvirtuar cargos gratuitos que se me imputan, y a la vez, fundamentar la actual posición de la Cooperativa.

Necesario es aclarar algunos conceptos inexactos de los señores ex consejeros de esta Cooperativa, y deseo dejar especial constancia que si fuí nombrado por el Supremo Gobierno en el cargo de Interventor, fue porque ya habían sido comprobados por el Departamento de Cooperativas, dependiente del Ministerio de Economía y Comercio, y por la Contraloría General de la República, cargos graves a la administración que presidía el señor Torres Femenías, secundado en la gerencia por el señor Lloyd Miranda.

ADMINISTRACION.— Los señores ex Consejeros están equivocados en lo que se refiere a informaciones. El Interventor que suscribe, no da informes ni a los cooperados, ni a los acreedores, porque al hacerlo, estaría informando a los mismos implicados en los cargos que se investigan, y que oportunamente conocerá la Justicia Ordinaria.

Los señores ex Consejeros fueron nombrados el año 1938; esto dará una idea a los señores cooperados cómo administraban esta institución que se encontraba al borde de la bancarrota.

Temerosos están los señores ex Consejeros que se produzcan demasiados gastos en esta intervención, o que se paguen subidos sueldos. No teman los señores ex Consejeros; el Interventor se ha concretado a cancelar los sueldos del personal de empleados, ya que la ex administración los tenía impagos desde el mes de febrero de 1953; además las imposiciones adeudadas a la Caja de EE. PP. ascendían a la suma de $ 562.776.51, suma que había sido descontada de los sueldos del personal desde noviembre del año 1951, y que hasta el 10 de marzo de 1953, la ex administración no había pagado ni un solo centavo, y en cambio, esta intervención ha abonado a esta Caja la suma de $ 100.000.00.— en el corto espacio de tres meses.

MALA ADMINISTRACION.— Para aclarar el tercer punto que señalan los señores Torres Femenías y Lloyd Miranda, bastará solamente decir que el día 10 de marzo había en los Bancos los siguientes depósitos:

Banco Italiano . . . $ 386.50
Caja Nac. de Ahorros . . . . . . $ 43.571.20

y en cambio habían compromisos inmediatos para cancelar el día 25 de marzo, $ 1.065.093.50 en letras de cambio, y $ 620.093.30 en cheques dados a fecha. Si a esto, de sembrar el comercio con cheques a fecha, el señor Lloyd le llama buena administración, debe ser así, puesto que él lo dice.

LETRAS PROTESTADAS. — No ha producido el efecto desastroso el que aparezcan en el Boletín Comercial, letras con protesto, porque el Interventor ha tenido el buen cuidado de pagar a los señores acreedores todos los compromisos que habían pendientes por compras de mercaderías. Lo que no ha pagado y no podrá pagar, son aquellos compromisos de dudosa precedencia, y para conocimiento del señor Lloyd, voy a poner un ejemplo: de las letras impagas, por si lo ignóra el señor Lloyd, como ex gerente, figura como acreedora de la Cooperativa la señora Uberlinda Morales, esposa del señor David Lloyd Miranda; muchas letras están aceptadas a favor de dicha señora, pero la revisión que se está haciendo no ha encontrado comprobantes, por estas inversiones. Además, por si el señor Lloyd no lo sabe, figuran muchos cheques, y por grandes cantidades, girados a nombre de la señora Uberlinda Morales. ¿A estas letras que están giradas a favor de su señora se refiere el señor Lloyd...?

CUADRO ESTADISTICO. — Con respecto al cuadro del Activo y Pasivo que publican los señores ex Consejeros, se han ajustado a la estricta verdad, pero para satisfacción del Interventor, este cuadro corresponde al inventario que hizo practicar la intervención, y que los Sres. Torres Femenías y Lloyd Miranda, mixtificando a la opinión pública, lo dan a conocer como datos confeccionados por su administración, sabiendo perfectamente que ellos no practicaron inventario al 31 de diciembre de 1952.

Es sugestivo el hecho que estos señores ex Consejeros se anticipen a los acontecimientos, haciendo publicaciones de carácter reivindicatorio, cuando aún el proceso de la intervención no ha terminado, y cuando los cargos y antecedentes que originaron la suspensión de estos señores, aún no han sido concretados, para que la justicia ordinaria se pronuncie sobre ellos. Será ésta quien le diga a los señores cooperados la última palabra sobre la actuación de quienes pretenden defenderse de sus actuaciones que ellos sobradamente conocen. — **José Zárate Durán**, Interventor de la Cooperativa "El Magisterio".

Santiago, 7 de Junio de 1953.

AL COMERCI[O]

Se pone en conocimiento de los señores Comer[ciantes] en Vinos, que a partir del martes 30 del presente, [...] proveedor prestará envases a la clientela; en co[...] cia, el comprador deberá devolverlos o cancelar[los] inmediatamente.

Los envases que a la fecha adeudare la clie[ntela a] sus proveedores, deberán ser cancelados a las A[sociacio]nes respectivas por medio de letras que los Prov[eedores] girarán a favor de éstas.

El plazo máximo para pagar estos envases ser[á ...] ta de seis meses, no pudiendo ser estas cuotas me[nsuales] inferiores a $ 1.000.— La primera letra deberá v[encer el] 20 de septiembre de 1953.

Para estos efectos el valor de los envases será [el si]guiente:

CHUICO	$ 8[...]
DAMAJUANA	" 7[...]
GARRAFA	" 6[...]
BOTELLA 1/1	" 1[...]
BOTELLA 1/2	" [...]

La falta de cumplimiento de estas disposicio[nes lle]vará a los proveedores de atender a sus clientes [en forma] normal.

SANTIAGO, 22 de Junio d[e 1953]

ASOCIACION DE MAYORISTAS EN VINOS DE SANTIAGO

ASOCIACION DE EMBOTELLAD[ORES] DE VINOS DE CHILE

SU RELOJ FINO

Confíelo únicamente a un técnico ESPECIALIZADO EN FABRICAS SUIZAS, que cuente con moderno equipo electrónico, torno de precisión, e instrumental completo, además de un amplio stock de repuestos de marca. Lo encontrará en:

JOYERIA SELMAN

Especialidad en cronómetros, automáticos relojes eléctricos y de automóviles.

Puente N.o 540 — Pasaje Catedral N.o 1047

Entrada por el hall del Teatro Cinelandia (entrepiso).
CONTRA REEMBOLSO atendemos reparaciones de provincias.

SUPRESION EXPRESO RAPIDO A VALPARAISO

A contar desde el lunes 6 del actual, el tren expreso rápido a Valparaíso, que sale diariamente de Mapocho a las 7.30 horas, **dejará de circular los días de trabajo y lo hará solamente los domingos y festivos.**

Asimismo el tren expreso rápido que sale diariamente de Puerto a las 19 y llega a Mapocho a las 21.30 horas, desde igual fecha, **circulará sólo los domingos y festivos, quedando suprimida su carrera los días de trabajo.**

FERROCARRILES DEL ESTADO

...NBURG, Alemania.— La carrera artística de Lotti y ... Knaak, de dos años de edad, se interrumpió abrupta... ...ndo los tribunales alemanes ordenaron a la policía que ...a y los pusiera en una clínica municipal. Su madre, la ...elotte Knaak, que muestra a sus niños, afirmó que te... ...hibirlos en un circo para ayudarse en su mantención. ...lades afirmaron que varias instituciones habían ofre... ...pagar por su sustento.— (Foto UNITED PRESS)

...DES PREPARATIVOS PARA RECIBIR AL PDTE. DE CHILE

... AIRES, 30.— (AL.) ... de una semana de la ... Presidente Ibáñez, ya ...eados los principales ...programa que se des... ...n su honor. No obs... ...próximos días serán ...actividad para la pre... ...efinitiva de los home...

...egada del Presidente ...el Aeroparque de Bue... ...se encontrarán el Pre... ...rón, los Ministros del ... altos funcionarios de ...oderes, en tanto que ...militares rendirán los ...rrespondientes.

... Aeroparque, el Pre... ...áñez, acompañado del ... Perón, se trasladará en automóvil a la Embajada de Chile.

Posteriormente hará una visita a la Casa de Gobierno, oportunidad en la cual la CGT realizará una concentración de trabajadores, suspendiéndose las actividades en la capital, en el gran Buenos Aires y en la ciudad de Eva Perón, desde las catorce a las veinte horas.

Posiblemente, ambos Mandatarios harán uso de la palabra.

El Presidente Perón fue visitado ayer por el Embajador de Argentina en Chile, señor Ismael Juan de la Cruz Guerrero, acompañado del Canciller Remorino, donde fue informado de los detalles del viaje del Presidente Ibáñez.

AUMENTA DESCONTENTO EN TODOS LOS PAISES SATELITES DE RUSIA

WASHINGTON, 30.— (UP).— No sólo existe descontento contra los comunistas en la Alemania oriental. El descontento —declaró hoy en conferencia de prensa el Secretario de Estado, John Foster Dulles— es general y se observa en todos los satélites de la Unión Soviética.

En la misma conferencia de prensa, el Secretario Dulles reveló que se ha decidido (de acuerdo con Francia y Gran Bretaña) celebrar la reunión de los Ministros de Relaciones Exteriores de las tres potencias occidentales en Washington. Todavía no se ha fijado la fecha definitiva —dijo el Secretario— pero la conferencia comenzará hacia el 10 de julio.

Se aprovechará el hecho de que los tres Ministros estén reunidos para celebrar conferencias bilaterales sobre problemas que interesan primordialmente a dos de los tres paises. Por ejemplo: Estados Unidos y Francia conferenciarán sobre el problema de Indochina.

Dulles no quiso hacer comentario alguno sobre la gestión del Secretario Adjunto, Robertson que está conferenciando en estos momentos con el Presidente Rhee de Corea. Dijo únicamente que Robertson fue a Corea con "Gran latitud para actuar" pero no quiso explicar esa frase.

Refiriéndose a la intranquilidad popular que reina en los satélites de la Unión Soviética, agregó que en su opinión —manifestada ya en un libro que publicó hace tres años— los rusos se han "extendido demasiado ya que han sometido a su dominio a 600 millones de individuos que no son rusos, y en los cuales permanece vivo "el amor a Dios y a la libertad".

El secretario dijo, también, que siempre ha creído que esos 600 millones de seres humanos que no son rusos y que pertenecen a quince o más naciones que un día fueron indepenedientes, no se amoldarán al patrón soviético.

La prueba de que no se amoldarán —siguió el secretario— la tuvimos en los motines que se promovieron recientemente, y que todavía continúan en la zona soviética de Alemania.

Comentando un asunto de política interna, Dulles dijo que la nueva enmienda constitucional que ha presentado el senador Bricker para reducir las facultades de que goza el Presidente de los Estados Unidos para concluir tratados con otros paises, es tan objetable como la enmienda original.

TRECE MUERTOS EN GUATEMALA A CAUSA DE GRAN EXPLOSION

GUATEMALA, 30. — Se cree que por lo menos perecieron 13 personas en una explosión que destruyó una manzana de casas de la parte sudoeste de esta capital, esta madrugada. Hubo 30 heridos.

La explosión ocurrió en un depósito de la firma comercial Coto Escobar, cuyo propietario, Samuel Coto Escobar, se halla en viaje a Estados Unidos. Las autoridades manifestaron que todavía no se pudo determinar la causa de la explosión.

Todas las víctimas vivían en una modesta casa de pensión contigua al depósito. Cuadrillas de salvamento están removiendo los escombros para ver si ha habido más víctimas. Las pérdidas se calculan en 500.000 dólares.

Las autoridades dicen que la explosión no puede atribuirse a materias inflamables que hubieran podido estar almacenadas en las bodegas Coto Escobar. Sospechan, sin embargo, que se trate de dinamita.

Ocho casas quedaron completamente destruidas y varias más, dañadas. En las manzanas cercanas, varios edificios sufrieron la rotura de vidrios y resquebrajamiento de murallas.

La explosión fué escuchada en toda la ciudad.

HONORES EN VUELO A GRAL. C. IBAÑEZ

BUENOS AIRES, 30.— (AL.)— La Fuerza Aérea argentina está organizando los honores en vuelo que se rendirán al Presidente de Chile, señor Carlos Ibáñez del Campo, a su llegada a esta capital.

Para este efecto se encuentra en Buenos Aires el avión presidencial chileno, cuya tripulación trajo la misión de coordinar con la Fuerza Aérea argentina los detalles del vuelo del avión a cuyo bordo viajará el Presidente Ibáñez.

El aparato está al mando del capitán Jorge Squella Avendaño, encargado de coordinar los detalles referentes a todas las alternativas, comprendiendo el itinerario por los aeródromos de emergencia, el punto de reunión con los aviones escoltas argentinos, etc.

El Comando en Jefe de la Fuerza Aérea argentina ha dispuesto que la escolta estará integrada por once aviones que acompañarán al General Ibáñez desde San Antonio.

En tal punto, los aviones argentinos tomarán formación de escolta, colocándose cinco aparatos de un lado y cinco del otro, ubicándose detrás "el jefe de la formación.

Este último, en las proximidades del aeropuerto de Buenos Aires, se adelantará y aterrizará, precediendo al avión presidencial de Chile.

CONCURSO PARA BECAS EN LA REP. ARGENTINA

BUENOS AIRES, 30. — (AL). — Un concurso para llenar varias becas acordadas para estudiantes argentinos o latinoamericanos, será efectuado pronto por la Dirección General de Cultura, dependiente del Ministerio de Educación.

Las becas, de 4 mil pesos argentinos cada una (unos 35 mil pesos chilenos, aproximadamente al cambio de hoy), serán exclusivamente para estudiosos que se propongan realizar tareas de esfuerzo relacionadas con las artes, las ciencias o las letras.

Podrán oponer antecedentes, en el concurso para llenarlas, todos los estudiosos que acompañen méritos suficientes para estimarlos, y en general, todo egresado de los establecimientos de enseñanza artística, oficiales u oficiosamente reconocidos, argentinos o latinoamericanos en general.

MISION CULTURAL ARGENTINA VENDRA A CHILE, EN JULIO

MENDOZA, 30.— (AL.)— La Universidad de Cuyo, cumpliendo un anhelo del Presidente Perón, ha dispuesto que el 9 de julio viaje a Santiago de Chile, una misión cultural, integrada por artistas y educadores, a fin de estrechar vínculos entre ambos países.

Las autoridades chilenas a su vez, manifestaron que responderán a la muestra de confraternidad cultural, retribuyéndola con una embajada similar que enviarán el 18 de septiembre a la Argentina.

CINCINNATTI, Ohio.— La señora Florence Barge Bartlett, de 23 años de edad, yace extrangulada en el piso de su salón en el departamento que ocupaba en esta ciudad, mientras Frank Balletti, de 26 años, reposa tranquilamente en un sofá. Balletti dió muerte a la señora Bartlett, según la policía, pero él sostiene que lo hizo en defensa propia.— (Radiofoto U. P.).

LOS CANCILLERES DE TRES POTENCIAS ALIADAS SE REUNIRAN EN WASHINGTON

EVACUADA POBLACION EN ZONA DE SOCOMPA

BUENOS AIRES, 30.— (A. L.)— La Gendarmería nacional anunció que patrullas de ese cuerpo, evacuaron la población de la región de Socompa, afectada por el intenso temporal de nieve. Las viviendas se encontraban virtualmente sepultadas bajo la nieve.

La misión de socorro estableció contacto con el destacamento de la estación ferroviaria y le proporcionó víveres, abrigos y otros efectos.

La gendarmería también entró en contacto con los empleados de los ferrocarriles chilenos refugiados en la estación perteneciente a Chile, con la finalidad de ofrecerles toda clase de auxilios y pudieron comprobar que se encontraban en buenas condiciones.

Entretanto, las comisiones de la gendarmería que actúan en la zona de Mendoza, afectada también por las tormentas, no pudieron comunicarse con los pobladores bloqueados por la nieve en Calmuco y Barrancas.

Por su parte, otros efectivos de la citada repartición se dirigen a otros lugares, donde los pobladores están aislados por la nieve, a fin de llevarles alimentos y otra ayuda.

MEJORA LA SALUD DE ANTHONY EDEN

NEWPORT, Rhode Island, 30. —El Ministro de Relaciones Exteriores británico, Anhony Eden, está restableciéndose de la operación a la vesícula biliar que sufrió en Boston, en la finca de su amigo, John Barry Ryan.

Llegó anoche escoltado por la policía. Dos detectives de Scotland Yard, se alojaron en la lujosa mansión campestre de Ryan.

CONVERSACIONES SE INICIARAN EL DIA 10

WASHINGTON, 30. — (U. P.).— El Departamento de Estado anunció que Estados Unidos, Gran Bretaña y Francia, han convenido en celebrar una reunión de Ministros de Relaciones Exteriores, la que tendrá lugar en Washington, el 10 de julio, para discutir problemas de interés común".

El anuncio del Departamento de Estado, dice:

"En vista del aplazamiento de la Conferencia de las Bermudas, el Secretario de Estado de Estados Unidos, el Ministro de Relaciones Exteriores interino del Reino Unido, y el Ministro de Relaciones Exteriores de Francia, han convenido en reunirse en Washington a partir del 10 de julio, para discutir problemas de interés común para sus respectivos paises".

Fueron los británicos los que sugirieron la reunión, como acto preliminar de la Conferencia de las Bermudas, ya varias veces parallzada, en la que participarían los jefes de Estado de dichos paises.

Con anterioridad, el Secretario de Estado, John Foster Dulles, había dicho que la reunión tendría lugar en Washington, alrededor del 10 de julio, pero que aún no se había fijado la fecha exacta.

(Tanto París como Londres han hecho anuncios similares al del Departamento de Estado).

CAMBIO MINISTERIAL EN LA HUNGRIA ROJA

VIENA, junio 30.— (UP). — El Partido Comunista húngaro ha eliminado el cargo de secretario general que ocupaba el Primer Ministro Matías Rakosi, y ha elegido un nuevo directorio político, según informó hoy la agencia periodística húngara MTI.

Un despacho de la agencia MTI publicado aquí dice que las modificaciones fueron hechas en una reunión del Comité Central del partido celebrada en Budapest el 27 y el 28 de junio.

Rakosi fué designado para formar parte del nuevo Politburó junto con los viceprimeros Ministros Ernoe Geroe e Istvan Idas. Otros de los nuevos miembros son Istvan Kristoff, secretario general del Consejo Nacional de Sindicatos Obreros, Rudolf Foeldvari, Lajos Acs y Mihaly Sofinyecz, Ministro de la Industria de maquinaria mediana.

La reorganización parece haber constituido una degradación de Rakosi, quien recientemente ha sido visto pocas veces en público, y de quien se viene diciendo que es probable que haya caido en desgracia.

CAMPAÑA MEDICA PARA PREVENIR DESARROLLO DE LA POLIOMIELITIS

MONTGOMERY, ALABAMA, 30.— (UP).— Miles de niños menores de 10 años de edad concurrieron a los 18 centros de inoculación de emergencia, llevados por sus padres, donde se les inyectó Globulina Gamma para prevenir una posible epidemia de parálisis infantil en el condado de Montgomery, donde esa terrible enfermedad ha afectado ya a 81 personas, de las cuales tres fueron casos fatales.

Hoy fue el día inicial de la primera campaña médica importante que se hace con ese suero para combatir la poliomielitis en forma colectiva. Las autoridades sanitarias creen que las inoculaciones sistemáticas reducirán dentro de una semana en un 80 por ciento la incidencia de la enfermedad.

Los 700 médicos enfermeras y voluntarios que intervienen en la campaña esperan haber terminado el viernes próximo por la noche su tarea en el curso de la cual habrán sido inoculados unos 30.000 niños. La vacunación seguirá mañana. Los médicos han comprado con su propio dinero 30.000 caramelos para calmar a los niños después de la inyección intramuscular.

Los centros de inoculación están instalados en los edificios de escuelas. La vacunación se hace por orden alfabético de los apellidos y los médicos son relevados cada cuatro horas. La mayor parte de la Globulina Gamma, cuyo valor es de 500.000 dolares, ha sido suministrada por la Cruz Roja. Se espera que las inyecciones inmunicen a los niños por cuatro a cinco semanas, cada niño es pesado por el médico antes de la inyección, pués la cantidad de Globulina Gamma que se administra tiene que estar en proporción con el peso del niño.

MILTON EISENHOWER PARTIRA A ECUADOR

BOGOTA, 30.— (UP).— El doctor Milton Eisenhower puso fin a su visita a Colombia, recorriendo hoy varios sitios históricos de la ciudad e inspeccionando algunas entidades educativas Norteamericanas que funcionan en Bogotá. Por la noche, a las 9 P. M. el Hermano del Presidente Eisenhower fue despedido con un banquete ofrecido en su honor en el palacio de San Carlos por el Presidente de la República, Teniente General Gustavo Rojas Pinilla.

Mañana a las nueve de la mañana, el doctor Eisenhower y su comitiva saldrán del aeropuerto de Techo rumbo a Quito, Ecuador.

...ozy
...DALIA HIGIÉNI...
...MÁS PERFECTA
...MÁS BARATA.
...TORIO PETRIZZIO

MODAS
Simon
con $ 300.-
A LA SOLA FIRMA
ABRIGOS SPORT ELEGANTES
CHAQUETONES
TRAJES - SASTRE
VESTIDOS JERSEY LANA
IMPERMEABLES
SABADO ABIERTO TODO EL DIA
Creditos SAN ANTONIO 85

DEPOSITO REGULADOR
PAÑOS NACIONALES
Donde los casimires y todas las lanas son mejores y mas baratas.
CONVIENE VISITARLO
STo. DOMINGO 1066 - NO CONFUNDA

FRANELA ESCOCESA
COLORES FIRMES — DISEÑOS DE MODA
Metro a $ 69.60
CONSORCIO TEXTIL ALGODONERO
"TUCAPEL"
MORANDE 739 (NO CONFUNDA)
ENTRE ROSAS Y SAN PABLO

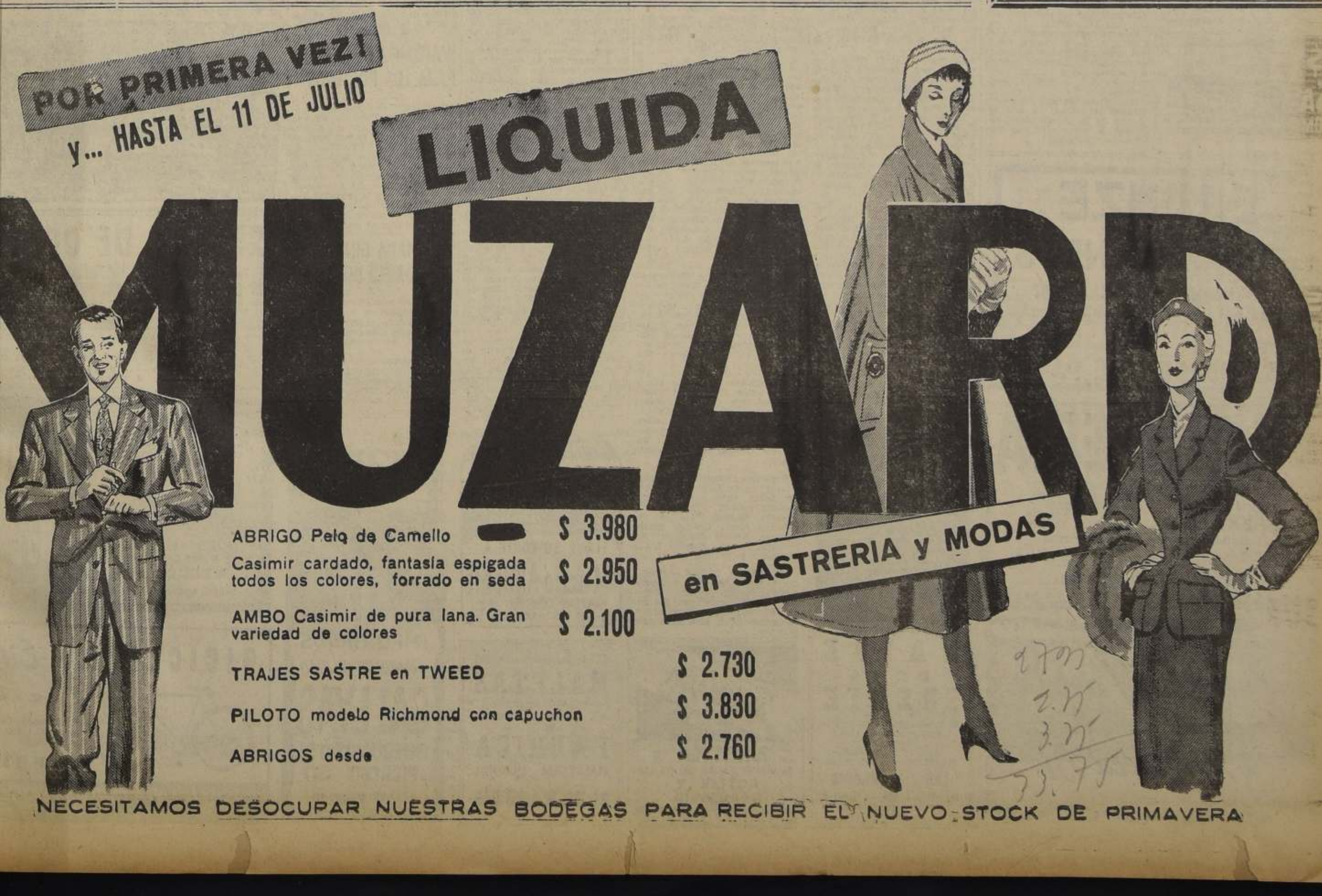

POR los BARRIOS y COMUNAS

Con sus tres equipos venció el Unión Carmen al Defensor Juvenil. Por 1-0 con el tercero; por la misma cuenta con el segundo, y por 4-1 con el primero. El Carmen desafía a cualquier institución congénere para actuar el domingo en su cancha. Contestar a Artemio Gutiérrez 1402, señor Guillermo Reyes.

—oOo—

La tercera infantil del Belgrano empató a un gol con el Cóndor, y la segunda venció 2-0. La segunda del Atlético Belgrano formó con Guzmán; Lecourt y Bustamante; Quezada, Carrasco y Cepeda; Miranda, Pavéz, Acevedo, Barraza y Labarca.

—oOo—

El Deportivo Valdebenito ganó con los tres cuadros al Everton. Por W. O. con el tercero; por 6-1 con el segundo, y por 5-0 con el primero. Este formó con los siguientes jugadores: Carvajal; Hernández y Castro; Olivero, Tulio y Díaz; Lazo, Román (3), Santelices, Valdebenito, 1, y Cortéz, 1.

—oOo—

El Club "Alonso e Hijos" desafía con sus elencos infantiles para jugar el domingo por la mañana. Tiene cancha. Dirigirse a Alameda 2815, y Romero 2960.

—oOo—

El Club "Nueva España" cita a sus socios para mañana a las 10 horas al Cementerio General, a fin de ofrecer una misa en la capilla al ex socio don Manuel Carrasco Cortez.

—oOo—

El primer equipo del "Britania" empató con el Población Lautaro, perdiendo el segundo y tercero por la cuenta mínima. El equipo de honor del Britania formó con Necolhuenque; Turema y Rocco; Acevedo, Barros y Pichúm; Espinoza, Pardo, Nella, Bravo y Reyes. Gol de Nella.

—oOo—

El Círculo Atlético Royal celebrará sesión hoy a las 21 horas en su local de Andes 3913.

—oOo—

El Atlético Rupán de Punta de Rieles venció al Aránguiz, con su segundo equipo por 2-0, y con el tercero por 3-1, perdiendo con el cuadro de honor 2-1. El segundo elenco del Rupán formó con Salcedo; Morán y Sepúlveda; Cabezas, Irarrázaval y Valdebenito; Silva, Humud, Bravo, Gigoux y Salgado. Goles de Silva e Irarrázaval.

—oOo—

El lunes se iniciará el nuevo curso de árbitros de la Sección Cadetes, cuyas inscripciones se cerrarán el viernes en Erasmo Escala esquina de Cienfuegos, a las 21 horas. Los interesados deben llevar certificado médico y carnet de identidad, pues el aspirante no podrá ser mayor de 30 años de edad. A cargo del curso estarán los señores Juan Las Heras, José Luis Silva y Julio Hernández.

OLIMPIADA PREPARA MUTUALISMO LOCAL

Como parte del programa de festividades del centenario de la mutualidad chilena, que se cumple en el próximo mes de septiembre, se ha organizado una olimpiada deportiva. La Comisión de Deportes de la Federación Provincial, que preside el primer regidor de la Municipalidad de Santiago, don Leopoldo Sánchez Vásquez, y una comisión designada por la Sociedad Unión de los Tipógrafos, son las encargadas de realizar este torneo deportivo.

A fin de asegurar el éxito de estas festividades, se designó un Directorio que tendrá a su cargo los preparativos de la organización, compuesto de la siguiente manera: presidente, señor Carlos Ojeda Guzmán; vicepresidente, señor Sigifredo Cifuentes; segundo vicepresidente, señor Francisco Díaz; tesorero, señor Carlos Ríos; secretario, señor Moisés Barrera; prosecretario, señor Sergio Banda; vocales, los presidentes de las subcomisiones: de fútbol, señor Humberto Aguilera; de pimpón, señor Luis Muñoz; de básquetbol, señor Sigifredo Cifuentes; de rayuela, señor Alfonso Valdebenito, y de atletismo, señor José Dameggio.

Este torneo se inaugurará el 5 de julio, en el estadio Recoleta, para continuarlo en fechas siguientes en distintos campos deportivos, que ya han sido ofrecidos a la mutualidad santiaguina.

Esta olimpiada adquirirá especiales contornos, ya que será una de las formas como celebrará la mutualidad sus cien años de existencia.

EL NOQUEADOR.— Antonio Rojas, el noqueador zurdo que aspira a obtener un triunfo categórico sobre Víctor Romero, el viernes en el ring del Teatro Balmaceda.

LAS NORTEAMERICANAS VENCEN EN WIMBLEDON

WIMBLEDON, 30, (U. P). — Tenistas norteamericanas se clasificaron hoy para las semifinales de las competencias individuales para damas, con lo que nuevamente esa categoría la definirán jugadoras de Estados Unidos como ocurrió el año pasado.

La campeona de 1952 Maureen Connolly, venció fácilmente a la alemana Erika Vollmer 6-3, 6-0 en partido que no ofreció mayor atractivo debido al dominio de la ganadora.

Foris Hart, veterana de las competencias internacionales, tuvo alguna dificultad para eliminar a la húngara Zusi Koermoczi, a quién venció finalmente en dos disputados sets 7-5 y 7-5. La resistencia ofrecida por la Koermoczi le valió una ovación del público al terminar el juego. En otro cuarto de final, Dorothy Knoden eliminó a la esperanza británica, Angela Mortiner, 6-4 y 6-3, y en el último match de clasificación para las semifinales, Shirley Fry venció, como se esperaba, a su compatriota Julia Sampson 6-4 y 6-2.

Doris Hart jugará la semifinal con la señora Knoden y la campeona Maureen Connolly, disputará con la señorita Fry.

En los cuartos de finales de dobles caballeros, los australianos Rex Hartwig y Mervyn Rose, eliminaron a Hugh Steward, de Estados Unidos, y Armando Vieira del Brasil, 6-1, 6-3, 3-6, 7-5. El partido que se disputó en la cancha central, entusiasmó a los miles de espectadores que lo presenciaron, especialmente en el tercer set cuando la pareja norteamericano brasileña, en notable reacción, ganó gracias a la agilidad de Vieira y el persistente ataque de Stewart.

Hartwig y Rose se medirán con los norteamericanos Gardnar Mulloy y Vic Seixas, que ganaron a los hindúes N. Kumar y N. Nazh 6-2, 6-1, 10-8.

En otro cuarto de final los australianos Lew Hoad y Ken Rosewall, derrotaron a los austríacos Hans Redl y Alfred Huber, 6-3, 6-2, 5-7, 6-4.

En otros partidos de hoy, se registraron los siguientes resultados: Dobles femeninos, segunda rueda: Josefa de Riba de España y Violette Rigollet de Suiza, derrotaron a las británicas F. Hammersley y P. King 6-1, 6-4; Zusi Koermoczi y E. Erdoedibaard, húngaras, eliminaron a H. Brewer, Bermudas, y H. Cheadle, Gran Bretaña, 6-3, 6-8, 7-5.

Tercera rueda: D. Killiam y Lucille van der Westhuizen, Sudafricanas, ganaron a las Belgas J. de Ridder y C. Mercelis, 6-8, 8-6, 6-2. Las británicas M. Eyre y V. white, eliminaron a sus compatriotas S. Bloomer y P. Harrison 64, 9-7. Las británicas J. N. Petchell y R. M. Bennet, eliminaron a las francesas N. Adamson y S. Schmitt 6-3, 4-6, 7-5. Y las británicas R. Bulleid y P. Ward, ganaron a P. Gardner y J. Morgan, también británicas, 6-1, 6-4.

En dobles mixtos, tercera rueda: B. Woodroffe, sudafricano, y B. Davidson, norteamericana, ganaron a la pareja británica H. Baxter y P. Dawson Scott, 6-3, 6-4. Los austríacos A. Huber y E. Vroz, ganaron a la pareja de Irlanda C. Kemp y B. Lombard, 6-4, 8-6. J. Michelmore, británico, y J. Scott, sudafricana, ganaron a R. Seymour, sudafricano, y J. Bowyer de Rodesia, 6-4, 6-1. Carlos Ferrer y J. de Riba, de España, eliminaron a los británicos R. Becker y V. White, 6-2, 4-6, 6-4.

En la cuarta rueda, L. Hoad, australiano, y J. Sampson, norteamericana, ganaron a B. Woodroffe y V. Davidson, 6-3, 6-4.

ROJAS PUEDE NOQUEAR A ROMERO

PELEAN EL VIERNES EN EL T. BALMACEDA

Púgiles agresivos y valientes tendrán a su cargo la reunión pugilística profesional que se efectuará el viernes por la noche en el ring del Teatro Balmaceda, entre los que cabe destacar a Antonio Rojas, Manuel Vargas, Hugo Henríquez y Segundo Meza.

El programa que se ha elaborado para esta reunión, consta de tres combates a diez rounds, correspondientes a la selección de mediomediano y mediano. En la primera pelea de mediomediano, intervendrán Antonio Rojas y Víctor Romero, combate que seguramente terminará por nocaut, dadas las características de ambos. Antonio Rojas espera rehabilitarse, de manera que ha entrenado con mayor interés, lo mismo sucede con Romero que reaparece después de superar a José Valenzuela.

La categoría mediano ofrece dos encuentros que pueden resultar violentos como el anterior. Nos referimos a Manuel Vargas que enfrentará a Raúl Torres y a Hugo Henríquez, que peleará con Segundo Meza. Los primeros nombrados están en situación de brindar un match de colorido, ya que Vargas espera un categórico triunfo para desafiar a Humberto Loayza, en tanto que su adversario del viernes, Raúl Torres, espera oponerle sería resistencia.

En cuanto al otro encuentro, el agresivo Hugo Henríquez tendrá que superarse para doblegar al habilidoso Segundo Meza, que aprovechará los arrestos del ariqueño para expedirse con mayor soltura; en cambio, Henríquez mantendrá su juego en procura de derribar al adversario, característica muy común en Henríquez, pues su fuerte radica en el ataque insistente.

eligieron; NUEVA DIRECTIVA

Han elegido con reciente fecha nuevas directivas, las siguientes instituciones:

CLUB ANDINO A. C. P.— Presidente, D. Héctor Yáñez; vicepresidente, D. Nemesio Salazar; secretario, D. Emilio Cook; tesorero, D. Lino Salazar; director de esquí, D. Raúl Cañas, y director de andinismo, D. Fernando Valdenegro.

CLUB DEPORTIVO POBLACION ROOSEVELT.— Presidente, D. Romilio Muñoz; vicepresidente, D. Gabino Martínez; secretario, D. Rubén Zamorano; prosecretario, D. Reinaldo Pastene; tesorero, D. José Zamorano; protesorero, D. Nemesio Zamorano; directores, señores Manuel Bugueño, Luis Fonseca y Manuel Gómez.

RAUL DENIS. — Presidente, José Manuel Quezada; vicepresidente, Juan Márquez Gómez; secretario, Luis Riquelme; prosecretario, Gustavo Márquez; tesorero, Pedro Carreño; protesorero, Orlando Alvarado; directores; Carlos González, Juan Herrera, Germán Narváez y Francisco Araya.

Club de Deportes Iberia, Sección Cadetes: presidente, señor Santiago F. Jaque; vicepresidente, Francisco Torrent; secretario, Horacio Chacón; prosecretario, Rigoberto Bonilla; tesorero, Oscar Fernández; protesorero, René Ortega; director, Gonzalo Galfán.

Club Viña Errázuriz Panquehue: presidente, señor Francisco Ricchiuti; vicepresidente, Timoteo Duque; secretario, Dagoberto Valdivia; prosecretario, Carlos Moreno; tesorero, Francisco Fernández; protesorero, Manuel Contreras; directores, Severo Moncada, Juan Fernández y Francisco Díaz.

Unión Italia: presidente, señor Enrique Cisternas; vicepresidente, Expedito Ulloa; secretario, Eduardo Parra; prosecretario, Pedro Jofré; tesorero, Luis Lorca; protesorero, Sergio Cajas; directores, Carlos Silva, Manuel Silva, Carlos Muñoz y Andrés Pizarro.

Básquetbol del Colo Colo: presidente, señor Fernando Apud; vicepresidente, Alberto Orfali; secretario, Martiniano Zúñiga; prosecretaria, señorita Blanca Bayer; tesorero, Osvaldo Pino; protesorera, señora Mercedes Pavez de Alfaro, y directores, señorita Ira Hurtado, Alfonso Saavedra, Arturo Chuart y Hugo Bustamante.

Tranviario Boxing Club: presidente, señor José Nanjari; vicepresidente, Carlos Tejos; secretario, Pedro Rodríguez; tesorero, Guillermo Saavedra; directores y delegados, Pedro Bahamondes, Armando Fabrega, Roberto Lenners y Luis Toro; entrenador oficial, Heriberto Rojas.

Italo-Chileno F. C.: presidente, señor Luis H. Llancas; vicepresidente, Gustavo Zúñiga; secretario, Florencio Azócar; prosecretario, Gilberto González; tesorero, Tulio Basaure; protesorero, Alejandro Vásquez; directores, Sergio Roa y Ricardo Castex.

Deportivo Conquistadores: presidente, señor Luis Silva; vicepresidente, Gustavo Mardones; tesorero, Luis H. Gutiérrez; protesorero, Eduardo Faúndez; secretario, Mario Galfán; prosecretario, Andrés Martínez; directores, Arturo Román, Luis Gutiérrez y Enrique Silva.

ATLETICO GIOUX.— Presidente, Ignacio Aliaga; secretario, Hernán Peralta; tesorero, Eugenio Miranda; directores, Marcelo Blanco, Sergio Rebolledo y Alejandro Díaz; capitán, Sergio Guzmán.

LA VOZ DEL PUBLICO

PROYECTO DEL ASCENSO Y DESCENSO ENVIA UN AFICIONADO DE QUILLOTA

"Envío un proyecto de ascenso y descenso, junto con algunas ideas sobre lo mismo.

Me permito enviárselas a LA NACION, por considerar que ese diario es el que más coopera a las actividades deportivas, y por estimar que esta forma de encarar el problema del fútbol de la Zona Central es el más próximo a lo ideal. Perdone el atrevimiento de mi creencia, pero tengo bastante experiencia de los problemas del fútbol de esta Zona. El siguiente es mi proyecto:

1953. — Descienden dos equipos de la División de Honor. Se efectúa un torneo llamado Formación de la División de Ascenso, con ocho equipos, estudiándose en conjunto la forma de hacerlo con miras al futuro.

1954. — La División de Honor queda integrada por 12 clubes. El Ascenso lo forman 10 clubes; los dos que bajaron y los ocho que participaron en el Torneo Formación. Este año, el Ascenso y Descenso es automático. Se crea además, la Tercera Serie, con 10 clubes. El campeón pasa al Ascenso y el último del Ascenso pasa a esta serie.

La División de Honor y el Ascenso, son controlados por la Asociación Central, y la Tercera Serie, por el fútbol amateur.

—El año 1954, la División de Honor, juega sus partidos sólo los domingos, dejando los sábados para el Ascenso. Esto puede hacerse, pues habrán cuatro canchas en Santiago y una en provincias, donde jugar, necesitándose sólo una reunión doble. En fin, esto sería fácil de solucionar.

El fútbol de la Zona Central, encarado en esta forma, cobraría un auge enorme, y serían muchas las ciudades que recibirían también el beneficio de esta creación, pues la cadena sería muy grande.

La designación de la Tercera Serie, o sea los clubes que la integrarán, es lo más delicado, pues hay que buscar instituciones de ciudades que tengan, por su ubicación geográfica y futuro progreso, posibilidades de ser plazas deportivas importantes. Aquí podría obtenerse la ayuda del Gobierno para obtener grandes rebajas en la movilización, permitiendo el financiamiento de la competencia.

Sobre el temor al Descenso, que tanto preocupa a algunos clubes, no hay razón para ello, pues sería en la adversidad, donde se vería la verdadera grandeza de las instituciones. Si cayera alguna vez una Universidad, seguramente desde todo Chile llegaría el aporte generoso de todos los profesionales que pasaron por sus aulas. Si el que cae es club de colonia, todos sus connacionales, diseminados por el territorio nacional, correrían en ayuda del necesitado. Para qué decir de Colo Colo, que tiene socios y fanáticos por todo Chile. Si Wanderers o Everton, sería una ciudad entera la que vibraría con el caído. En fin, en la mala se conocen los buenos amigos, y seguramente una institución con verdadero raigambre en los aficionados del país, resurgiría de una caída así, más poderosa y unida que nunca.

El que no fuera capaz de resurgir, dejaría el camino a otro, cumpliendo con la ley natural de la vida, y con el precepto de que renovarse es vivir.

Todo lo otro que se dice, es el pequeño y mezquino interés, además del poco espíritu creador de los dirigentes de nuestro fútbol, que tienen una competencia más o menos interesante, pero que no se esfuerzan por mejorarla y darle mayor solidez. Pero esta mezquindad y desidia, tiene el grave peligro de que los que no quieren morir de muerte natural, mueran de un ataque fulminante, como sería el caso de los clubes que fueran a la quiebra, por falta de interés del público por asistir a sus partidos, o por cansancio de los pocos Quijote que aún los ayudan a pagar sus gastos de jugadores. — (Firmado): Leopoldo Silva R. — O'Higgins 185, Quillota."

16 MILLONES DE PESOS DARA EL MATCH ARGENTINA-ESPAÑA

BUENOS AIRES, 30.— (AL.) —Un enorme interés ha despertado la presentación que hará el seleccionado de fútbol de España, lo que ha motivado que se agotaran las entradas, habiéndose recaudado 2.016.354 pesos.

Los jugadores españoles han sido objeto de agasajos. Mañana, tanto argentinos como españoles, harán práctica a fin de ajustar su estado.

BUENOS AIRES, 30.— (AL.) —En declaraciones al redactor deportivo de la Agencia Latina de Noticias, AL, el director técnico de la selección española, Pedro Escartín, manifestó que el encuentro del próximo domingo (frente al seleccionado argentino), constituye, para él, la mayor responsabilidad, desde que se hizo cargo de la selección de su patria.

Escartín, reputado como una de las más autorizadas plumas de crítica de tácticas futbolísticas de la provincia, ha tenido, en realidad, poca fortuna desde que se hizo cargo del equipo oficial español. Sus seleccionados perdieron primero ante Argentina, en Madrid; luego, en la misma capital española, empataron con la selección de Alemania y, finalmente, el seleccionado "B" perdió ante el seleccionado alemán, en Stuttgart.

El director técnico español, señaló que esperaba que el encuentro del domingo próximo depare a sus colores la compensación del revés que sufrieron, ante los argentinos, en Madrid, aunque, según dijo textualmente: "considero al seleccionado argentino como una de las expresiones más poderosas del fútbol internacional contemporáneo", de manera que, según él mismo, "el pronóstico se hace muy difícil".

"Podría decirse —agregó— que dada la paridad de fuerzas que existe, el match será definido por la suerte".

Dijo también Escartín que consideraba que el fútbol español, como lo viene haciendo desde hace algunos años, continúa su línea ascendente, y que él lo consideraba como el más poderoso de Europa.

Agregó que de todos los equipos argentinos que ha visto actuar, el que más le impresionó ha sido San Lorenzo de Almagro, en su jira por Europa, en 1947, apuntando que su línea delantera llevaba figuras de un gran prestigio y extraordinaria técnica, como fueron Pontoni, Martino y Farro.

Escartín, concluyó la entrevista diciendo: "El momento de más responsabilidad en mi carrera será cuando deba designar los titulares para el encuentro del domingo. Tengo 18 muchachos, a todos los cuales quiero por igual, y todos con iguales merecimientos. Por eso les ruego que no insistan en que les adelante un seleccionado de titulares".

Entretanto, la polémica que suscitó en España la inclusión en el seleccionado de Kubala, jugador nacido en Hungría, pero recientemente nacionalizado español, ha llegado también a la colonia española en Buenos Aires.

Efectivamente, ha trascendido que personeros de dicha colectividad han llegado a donde Escartín, solicitándole, "por razones del más hondo patriotismo" que Kubala no integre el domingo próximo la delantera del seleccionado español. Piden que sea reemplazado por el centrodelantero Telmo Zarraonindia, más conocido por el más sencillo nombre popular de "El Zarra".

FUTUROS PERIODISTAS ACTUARAN EN DEPORTES

La Facultad de la Escuela de Periodismo perteneciente a la Universidad de Chile, ha formado un centro deportivo.

El Deportivo de la "U" informó por escrito a todos los presidentes de asociaciones de su institución, dando instrucciones que se incriba a todos los elementos que lo soliciten en sus registros.

WATER-POLO: INDULTO PARA LOS PORTEÑOS

El Consejo de Delegados de la Asociación de Natación de Valparaíso acordó suspender el castigo de dos años impuesto al seleccionado de waterpolistas de ese puerto. Dicha medida fue tomada, hace más o menos tres meses, debido a que se negaron a jugar la final del Campeonato de Chile con la selección metropolitana, en el torneo nacional realizado en la Piscina Militar en el mes de marzo pasado.

OLIMPIADA GRAFICA EL PROXIMO DOMINGO

En el Estadio Recoleta el próximo domingo, a las 15 horas, se iniciará la olimpíada de los gráficos, participando en fútbol atletismo, básquetbol, pimpón y rayuela.

Los delegados de las diversas instituciones se reunieron anoche en San Diego 33. Entre los asuntos que se trataron, se acordó cerrar las inscripciones.

CELEBRO 19.o ANIVERSARIO.— Mesa directi... tivo Laboratorio Chile, integrada, de pie, de ... por los señores Carlos Castañeda, director de ... Cornejo, Carlos Ubeda, Luis Maldonado; senta... secretario; Fernando Echeverría, presidente, y ... secretario, entidad que acaba de celebrar con ... de festejos, sus 19 años de existen...

MARCIANO DEFENDER... TITULO ANTE LAS...

NUEVA YORK, 30 (UP).— Rocky Marciano, Bob Olson y Jimmy Carter se destacaron en los primeros seis meses de este año como los púgiles de mayor atracción en las carteleras de Estados Unidos.

El campeón de todos los pesos es considerado como uno de los más fuerte... todos los tiemp... victoria en la ... sobre Jersey Jo... poco. Ese fue ... triunfo por K... gésimocuarta ... nal consecutiva.

Olson, boxead... peso medio, ... su victoria ... obteniendo el ... ricano de la c...

El peso "liv... prácticamente ... vidado", hasta ... como pugilista ... da con su victo... combate el dé... Tommy Collins ... la misma form... asalto sobre ... Ambas peleas ... tulo.

Rocky Marci... fender su títu... tiembre, esta v... Lastarza, con ... tó en marzo d... de estrecha ... combatirá el ... el inglés Rand... corona mundia... categoría, y C... le salga al pa... de mérito ... ofrezca peleas ... título mundial ...

GENE SOSNICK

Considerado como un jugador "chico" (1.75) en el seleccionado norteamericano que llegará a fines de julio a nuestro país. Sin embargo, a pesar de su estatura, es uno de los mejores. Tan es así, que es el capitán del College of the Pacific, y fue scorer de la competencia realizada en California, en el presente año.

La delegación de los Estados Unidos no sólo traerá basquetbolistas, pues el dirigente máximo de ella, señor Frank Walsh, traerá numerosas películas que serán exhibidas, con sus respectivas charlas, en las partes donde actúen.

E. HINZE
CAJAS de FONDOS
BANDERA 419 - FONO: 87397
CHACABUCO 61 - FONOS: 92019 y 90369
FACILIDADES DE PAGO.

CUCHILLERIA
COMMUNITY - PLATE
ELKINGTON ITALIANOS
ARBOLITO SOLINGEN
ALEMANES SUECOS
LABRADOS — BEZET — BELGAS — LUIS XV
Importación para venta directa al público
GRANDES...OPORTUNIDADES
CAMILO TRUFFELLO SALVATORE
AGUSTINAS 925 — OFICINA 414

Muebles Praga
la más alta calidad
631 Merced 631

Casimires OVEJA UNICO
DEPOSITO OFICIAL DE LA FABRICA
VENTAS AL DETALLE
EXISTENCIA RENOVADA EN
RAMON NIETO 921
(EDIF. BANCO ESPAÑOL CHILE)

NAIPE DE LA SUERTE
Creación de la famosa investigadora de los "Arcanos", MARIA LEFEBRE
Distribuidores exclusivos:
Librería Bandera
BANDERA 236 — Local 8
Servicio especial de reembolsos.

OPTICA AHUMADA
ATENDIDA POR
A. ROTTER
40 AÑOS AL SERVICIO DEL PUBLICO
ROTTER Y KRAUSS LTDA.
AHUMADA 324

VISTASE EN EL CENTRO
A PRECIOS DE BARRIO
HECHURAS Finas desde $ 2.000.-
LLEVE SU CORTE A:
MARCELO ARUESTE
MATIAS COUSIÑO 82
2.º PISO - LOCAL 5

¡Evite los intermediarios!
MALETAS
PORTADOCUMENTOS, etc. Compre directamente en la
FABRICA
MALETERIA MUNDIAL
21 DE MAYO 665

Pianos
IMPORTADOS
PIANOS DE CALIDAD
GALLYAS
HUERFANOS 1151 y MERCED 617
FONO 33491

FOTOGRAFIA
COLOCAMOS SIN DEMO...
en MARCOS o PORTARRETRA...
DIRECTAMENTE EN LA FABRIC...
"Vidriería AMERICAN...
STO. DOMINGO 1044 (FRENTE (IA...

RELOJES DE OCA...
LA OPERACION SO...
Hágase fácilmente de un finísimo reloj ... mundial. Cambie su reloj viejo como esté, po... ca, de modelo ultramoderno. Escoja de nuestra ... lección el modelo o la marca de su preferen... le recibimos su reloj usado en parte de pago ... grafos, calendarios, automáticos y contra gol... a $ 2.100, $ 3.200 y $ 4.800, los que en el ... $ 3.500, $ 4.800 y $ 8.000. Visítenos sin ...
Damos 20 años de garantía
JOYERIA SELM...
Puente N.o 540 — Pasaje Catedral ...
Entrada por el Teatro Cinelandia ...

PARA SU CHIMENEA
PARRILLAS - BIOMBOS
HERRAMIENTAS
Ferreluz
HUERFANOS 1251
FRENTE CAJA EE. PP.
MERCED 555
SABADO ABIERTO TODO EL DIA

BICICLETAS ...
M...
Garantizada... elegantes, ... caballeros ...
CREI...
CASA MANDEL A. PRAT 740
CENTRAL DE BICI... TEATINOS 62...

njunto chileno de básquetbol aja mañana a Buenos Aires

3 partidos

onado de basquetbo- nos que fue invitado oridad congénere ar- ldrá mañana rumbo Aires. Los dirigentes s hicieron dicha in- n ocasión del viaje día 6 S. E. el Presi- a República, General Ibáñez del Campo. dores nacionales via- n avión de Aerolíneas Irá a cargo de la de- dirigente de la Aso- iversitaria, señor Ma-

ers realizarán dos Buenos Aires y uno sta ciudad, debiendo día 11 del mes en

nentos seleccionados es de reconocida ac- ernacional en el ba- iendo ellos: Exequiel ópez, Ivo Beovic. En- a, Jaime Ramírez y Gallo. Como refuer- rán la delegación: hana (Sirio), Alvaro (Palestino), Hugo (Universidad Católi- ián Raffo (Valparaí- "coach" fue designa- Retamal.

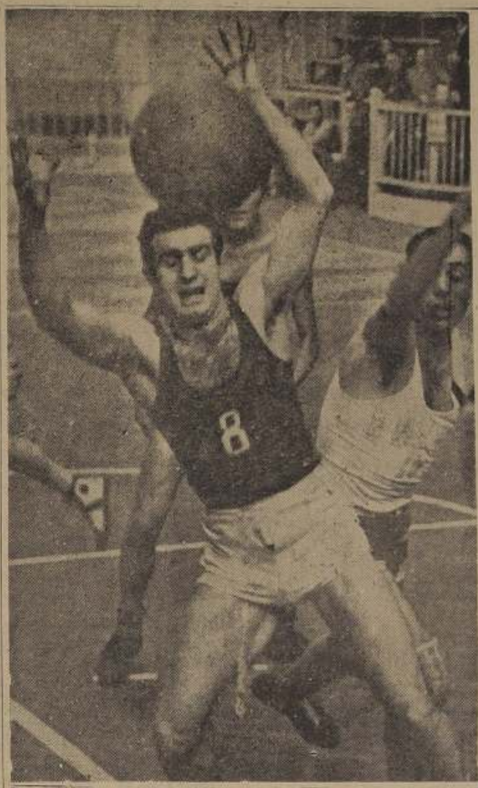

E... ENTE.— Víctor Mahana, del Palestino, uno de los elementos más fogueados del básquetbol nacional, que reforzará la delegación de la Asociación Universitaria que viajará mañana a Buenos Aires. Los players de la "U" tendrán la responsabilidad de representar al baloncesto nacional en los tres encuentros que librarán en el país hermano.

COMENTAMOS

En los Estados Unidos de Norteamérica, donde el deporte del box tiene mayores adeptos que en cualquier otro país, el público, quizás si por costumbre, o por conocer bastante la materia, concede importancia solamente a algunos encuentros donde se disputan títulos mundiales. Los estadounidenses tienen un orden de precedencia para concurrir a estos espectáculos, empezando por la categoría pesado; luego se saltan a la división mediano, siguiendo con la welter, liviano y pluma. A los títulos de las categorías gallo y mosca no les otorgan mayor importancia, como que a los propios empresarios norteamericanos les resulta indiferente que estos encuentros de divisiones bajas se realicen en otros países. Sin embargo, jamás las autoridades pugilísticas permiten que los títulos pesados y también medianos se efectúen fuera del país, porque son, precisamente, los combates que ofrecen mayor recaudación.

Para corroborar esta afirmación, basta con fijarse en la poca importancia que dieron las agencias noticiosas al match que por el título disputaron el 23 de junio último, en la ciudad de Ogden, estado de Utah, los medio-pesados Archie Moore y Joe Maxim, cuyo veredicto correspondió al campeón, que retuvo su corona sin mayor dificultad. Y aquí tenemos un caso auténtico, que revela la indiferencia, o el poco interés por que el campeón Moore defienda su corona en otro país, ya que el negro de Missouri vendrá a Buenos Aires, y no sería raro que disputara el título con el uruguayo Dogomar Martínez, con quien se enfrentará en el Luna Park, según anuncian en Argentina y Uruguay.

Encuentros donde se han puesto títulos en juego, se han efectuado en los últimos tiempos fuera de Estados Unidos, especialmente en categorías bajas, salvo aquel combate que sostuvo Ray Robinson con Randy Turpin, en Londres, que se concertó ocasionalmente, con motivo de un viaje de placer que hiciera el negro por Europa, cuyo match se realizó el 10 de julio de 1951, venciendo el británico por puntos.

Otro caso similar sucedió cuando la Comisión de Box de Nueva York autorizó el combate entre Kid Gavilán y Billy Graham, en Cuba, en octubre de 1952, donde el negro cubano retuvo su corona en su tierra natal. Sin embargo, estos son casos aislados, pues los mosca y gallo disputan generalmente los títulos en Hawaii, Japón e Inglaterra. Sólo una vez se puso en juego la corona liviano fuera de la Meca del box: cuando el mexicano Juan Zurita, que era campeón el año 44, enfrentó el 18 de abril de 1952 al negro yanqui Ike Williams, perdiendo por K.O. en la segunda vuelta.

Y hablando de títulos y campeones, lo mismo sucedería si el japonés Joshio Shirai tuviere algún adversario de méritos en Sudamérica, porque si así fuera, el campeón de los mosca arriesgaría su corona. No obstante, es posible que el japonés enfrente al chileno Alberto Reyes en Buenos Aires, ya que la Empresa del Luna Park tiene interés en pactar este combate, además de otros con púgiles argentinos que últimamente han estado seleccionándose para pelear con el púgil del Sol Naciente. Decimos que el campeón Reyes actuaría en Buenos Aires debido a que el Teatro Caupolicán no estará listo hasta septiembre, salvo que este encuentro se realizara en algún local abierto en reunión diurna.

TOM

Ayer ya no había una sola entrada numerada para el partido de Chile con España, que se disputará el domingo 12 de este mes, en el Estadio Nacional. Se está haciendo reserva sólo de las entradas a galerías. Esta demanda da la pauta del interés con que la afición espera el encuentro internacional. Lo que sí hay tardanza, es en el nombramiento del plantel titular del cuadro chileno. Ayer, nadie sabía nada en la secretaría de la Asociación Central de Fútbol. Lo único de cierto es que se realizó el examen médico de los preseleccionados a las 19.30 horas, en el local del Colo Colo. También se sabe que el seleccionado nacional será probado el domingo próximo, con un combinado de jugadores extranjeros que actúan en el torneo profesional. El partido se hará a las 15.30 horas, en el Estadio Nacional. Es posible que el team de extranjeros sea integrado por los siguientes jugadores: Jaime; Arrigó y Riera; Pacheco, Vidal y Rivas; Pérez, Coll, Bravo, Montuore y Zárate. En la foto, los hermanos Jorge y Eduardo Robledo, cracks de Colo Colo, a quienes se da como seguros integrantes del team que enfrentará a los españoles.

DI STEFANO SIGUE HACIENDO NOTICIA

BARCELONA, 30.— (UP). — La revista 'Dicen' asegura que han surgido nuevas dificultades para la contratación del futbolista argentino Di Stefano, por haber aumentado éste sus pretensiones económicas. En la misma revista se publica un comentario en el que se compara al popular jugador sudamericano con el Agá Khan.

Escribe el comentarista: "Si son ciertas las cifras divulgadas hasta ahora para su fichaje, que el cambio normal se acercan a los 10.000.000 de pesetas, resulta que cada partido que juegue Di Stefano —si no se lesiona nunca— le costará al Barcelona 200.000 pesetas.

Agrega la revista: "Repartido el importe de su fichaje entre el número de socios que tiene en la actualidad el Barcelona, se llega a la conclusión de que si no se fichase a Di Stéfano, con la cuantía de su ficha podrían dejar de satisfacer sus cuotas todos los socios durante cerca de dos años". En la comparación con el Aga Khan, "Dicen", expresa que si Di Stéfano pesa 75 kilos y el gramo de oro se cotiza a 50 pesetas, su peso en oro es de 3.750.000 pesetas "por lo que es más exacto decir que costará su peso en diamantes, como el Aga Khan".

BASQUETBOL EN LA U.C.: 1.o ECONOMIA

Con todo éxito prosiguió desarrollándose el domingo último, el Campeonato Oficial de Básquetbol de la Asociación Universidad Católica. El encuentro principal de la fecha estuvo a cargo de los "cincos" superiores de Ingeniería y Pedagogía, venciendo el primero de los nombrados por el abultado "score" de 52 a 26.

Este lance, pese a que no resultó un cotejo de alta jerarquía técnica, fue seguido con sumo interés por la concurrencia gracias al entusiasmo y decisión que pusieron ambos elencos en superarse. Sin embargo, se vió mejor armado y efectivo el equipo de Ingeniería que logró obtener sobre su adversario una apreciable ventaja en el primer tiempo y luego mantenerla en el período decisivo, haciendo su el match con entero mérito.

Destacaron en el cuadro vencedor los jugadores Claro y Escala, mientras que en el perdedor lo hicieron Urrutia y Zabala.

Estos elencos se hicieron representar y obtuvieron puntos, de la siguiente manera: INGENIERIA: De Witt 8; Claro 25; Kreebs 0; Arce 0 y Escala 19. Total 52. PEDAGOGIA: Moraga 6; Zabala 6; Sepúlveda 1; Ivelic 2 y Urrutia 11. Total 26.

Cumplida esta fecha, la colocación de los equipos que actúan en la competencia es la siguiente: 1.os Economía y Tecnología, con 5 puntos; 3.o Agronomía, con 4 puntos; 4.o Ingeniería con 2 puntos; 5.os Arquitectura y Politécnico, con 1 punto y 7.os Leyes y Pedagogía, con 0 punto.

ENTRENA DE NUEVO HOY LA PRE-SELECCION DE FUTBOL

De acuerdo con lo dispuesto por la Asociación Central de Fútbol, ayer se realizó el examen médico de los jugadores que integrarán el seleccionado nacional, que enfrentará a España, el domingo 12 de este mes. Concurrieron a este acto, que fué controlado por el Dr. José Ercole, los siguientes cracks: Manuel Muñoz, Rogelio Núñez, Atilio Cremaschi, Carlos Carmona, Mario Alvarez, Mario Castro, Arturo Farías, Antonio Valjalo Misael Escutti, Osvaldo Sáez, Jorge Robledo, Eduardo Robledo, René Meléndez, Carlos Espinoza, Ramiro Cortés, Manuel Alvarez, Oscar Carrasco y José Silva. No se presentaron: Carlos Tello, Fernando Roldán, José Fernández y Guillermo Díaz, este último del Wanderers. Todos acusaron estar en perfectas condiciones físicas, con excepción de Mario Castro, que tiene una lesión en el muslo derecho; Osvaldo Sáez, resentido de los "gemelos" de la pierna derecha, y José Silva, que también sufre un desgarramiento en el muslo derecho.

El entrenador Platko anunció que hoy, a las 10 horas, en la cancha de la Escuela de Carabineros, se hará la segunda práctica del seleccionado, en la cual espera que concurran todos los nombrados anteriormente. Se sabe que Guillermo Díaz y José Fernández, ambos porteños, se harán presentes en el entrenamiento de hoy.

Respecto a la designación del plantel titular, se proyecta cumplirla el viernes, después de un nuevo examen a que serán sometidos.

RESERVAS DE FERRO-GREEN Y SANTIAGO-AUDAX JUEGAN HOY

La División de Reservas de la Asociación Central de Fútbol fijó para hoy y para mañana, el siguiente calendario oficial de encuentros:

MIERCOLES.— Estadio Colo Colo.— A las 14 horas, Ferrobadminton con Green Cross; director de turno, señor Manuel Hidalgo; médico de turno, Dr. Alfonso Rinsche y árbitro, señor Humberto Barahona. A las 15.30 horas, Santiago Morning con Audax Italiano; director de turno, señor Agustín Pérez; médico de turno, Dr. Sergio Canales y árbitro, señor Julio Hernández.

JUEVES.— Estadio Sedylán. —A las 14 horas, Universidad Católica con Magallanes; director de turno, señor Jorge Nazel; médico de turno, Dr. Julio Naser y árbitro, señor Héctor Palma; a las 15.30 horas, Palestino con Iberia; director de turno, señor Rafael Cabrera; médico de turno, Dr. Nazir Mohor y árbitro, señor Miguel Canales.

Deporte EXTRANJERO

MADRID, 30.— (AL).— La Real Federación Española de Fútbol, en comunicación oficial, pidió a la Fifa que las selecciones continentales de Europa y América, que irán a Suiza para jugar la Copa del Mundo el año próximo jugarán en España, una serie de partidos.

La Real Federación Española, indica en su comunicación, que está en condiciones de afrontar los gastos y trabajos de dichas competencias y que ésta, sin duda, sería de gran utilidad para el fomento y el mejoramiento del fútbol en España.

Se cree, por los círculos deportivos locales, que el pedido de la Federación se referiría a partidos que serían disputados, no sólo en Madrid, sino también en otras importantes plazas deportivas locales, que el pedido de la Federación se referiría a partidos que serían disputados, no sólo en Madrid, sino también en otras importantes plazas deportivas.

—oOo—

BUENOS AIRES, 30.— (AL). — La última partida del match a 18 juegos entre los ajedrecistas Samuel Reshevsky, de Estados Unidos y Miguel Najdorf, de Argentina, se suspendió favorablemente para el argentino. Reshevsky venció en el match, pues tiene nueve y medio puntos contra siete y medio y se adjudicó lo que se llama Campeonato Mundial Occidental de Ajedrez.

—oOo—

MADRID, 30.— (UP).— Salió por vía aérea para La Habana el equipo de fútbol Gijón, que intervendrá en varios partidos internacionales, en los cuales también tomará parte el Cali, de Colombia.

La delegación de Gijón la forman 18 jugadores y seis dirigentes, incluso el entrenador Bogues.

—oOo—

LISBOA, 30.— (UP).— El América Fútbol Club, de Río de Janeiro, venció al Benficia, de esta capital, por 3 a 1.

El primer tiempo terminó 2 a 0, y presenciaron el partido unos 25.000 espectadores.

BERLIN, 30.— (UP).— Boxeadores de cuatro países tienen encuentros aquí el domingo, incluyendo al campeón español de peso medio, José Navarro que combatirá con el ex campeón alemán welter, Gustav Schogz, a ocho asaltos.

Fernando Janilli, de Italia enfrentará en la división de medio pesado al alemán Gerhagd Hecho en match a diez rounds. Ron Rudney, de Inglaterra peleará con el púgil alemán Hans Straz, a diez asaltos, en la categoría de peso medio, y en medio pesado, Doorenbusch, de Holanda, luchará contra Tony Gruber, alemán.

BENOS AIRES, 30.— (AL).— El presidente de la Asociación del Fútbol Argentino, señor Valentín Suárez, ha llevado ante el Consejo Directivo un proyecto para salvaguardar los intereses de los aficionados que concurrieron a los estadios, abonando los precios de las entradas, en los espectáculos que fueron suspendidos por la lluvia.

El proyecto invita a los interesados a concurrir al local de la AFA a retirar una entrada de libre acceso a los partidos suspendidos.

Se agrega que como es imposible controlar a todos, se confía en la colaboración y la buena voluntad del público para restituir, en la medida posible y justa el importe de lo abonado a quienes así lo hubieran hecho.

Partidos amistosos quiere jugar el "F. D. Roosevelt"

El Deportivo "F. D. Roosevelt" desea pactar amistosos con clubes que dispongan de tres elencos adultos para los domingos por la tarde en su cancha ubicada en J. J. Pérez 6600.

De Puente Alto desafían

El Club de Deportes Ismael Tocornal, de Puente Alto, nos encarga hacer saber a las instituciones congéneres de la capital, que dispone de cancha, tres equipos adultos y tres infantiles para la concertación de encuentros amistosos, los días domingos y festivos. Los interesados pueden dirigirse al señor Juan Ardiles, fono 66, casilla 6, Puente Alto.

TE SU TERNO
más altos precios por patos caballero. Compase de catres, somieres. VOY A DOMICILIO.
742 — Fono 52596

NTOS
ALOS UTILES NOVEDOSOS
de escritorio, bakelitas) . . $ 780.—
colegial, con . . . . . $ 890.—
cas esquelas en oros de misa, rosaenas, medallas, tiniquelados, álbumes grafía y poesía, coscarpetas de escribretas con anillo umentos, billeteras as, ajedrez, llaveros ceros, cigarrera.
IMPRENTA-LIBRERIA OLON

Alberto Graber P.
Recibe hechuras, transformaciones, composturas. Ofrece trajes de medida a 10 MESES PLAZO
en
SASTRERIA COLO-COLO
M. R.
Puente 585 — Fono 68342

ON SOLO $ 300.—
ITREGAMOS
ELOJES SUIZOS
ería GABOR
TADO 91. 5º PISO. OF. 501

VIERNES
CURANTO
"La Ermita"
VIEL Y RONDIZZONI
RESERVE SU MESA AL FONO 50026

M. MADEMSA R.
DESDE
HOY
EN
BANDERA 581

ABOGADO
SANCHEZ DEL POZO
FONO: 80813
Especialmente asuntos y juicios de matrimonio. Posesiones efectivas, particiones. De 11 a 12.30 y de 17 a 19 hrs.
Moneda 1137—Of. 78

OFERTAS para el INVIERNO!
COCINA parafina mueble lo mejor de su tipo mensual,
$ 650.—
LAVADORA, 3 kilos, rápida, económica, mensual,
$ 2.000
TERMOS Eléctricos
Desde:
$ 10.500.—
CALENTADORES Inmersión
Desde:
$ 480.—
ESTUFAS A PARAFINA MUY ECONOMICAS
Tipo Men:
$ 3.200.—
GRAWORD - SPLENDID,
$ 2.200.—
COCINA a parafina, 2 platos, desde
$ 1.680.—
LAMPARA a parafina, desde
$ 1.950.—
SECADORES DE ROPA
...on centrífuga. Caseros e industriales, de ... a 20 kilos, ...ada diez minutos.
DESDE:
$ 10.200
REEMBOLSOS Y VENTAS POR MAYOR
¡CONSULTENOS!
MIGUEL YAIKIN y CIA
ALAMEDA 1169 · BANDERA 570
FONOS: 63727 · 65500

itas
Puede ser millonario!

«¡Hay que «fecharlo»!... ¡Tiene un Entero de la Lotería de Concepción!... ¡Figúrate: Diez Millones! ¡Amoroso! ¿No?
(Escenas de la ciudad)
10 millones
Sorteo el 4 de Julio
ENTERO $ 1.000 Vigésimo $ 50
LOTERIA DE CONCEPCION

En la
VENTA LIBRE TOTAL
de nuestra sección
BAZAR
aproveche de adquirir con grandes descuentos
ESPEJOS
ENCERADORAS
ESPUMADORAS
ENAGUAS
ESCOBILLAS
ESTUCHES COLEGIALES
CASA NINOVE
Ocasiones y Calidad
Huérfanos y Miraflores

BANCO de A. EDWARDS y Cía.

SUCESORES DE A. EDWARDS Y CIA.
SUCESORES DE AGUSTIN EDWARDS OSANDON
ESTABLECIDO EN 1846

CAPITAL	$ 40 000.000 —
FONDO DE RESERVA LEGAL (COMPLETO)	10 000.000 —
FONDO DE RESERVA ADICIONAL	64 350 000 —
FONDO PARA FUTUROS DIVIDENDOS	4 256.362 84
RESERVA PROVENIENTE DE REVALUACION DEL ACTIVO SEGUN LEYES 9040 y 103 43	50 518.302.38

DIRECTORES

Presidente, AGUSTIN R. EDWARDS. Vicepresidente, RICARDO E. SEARLE.
CYRIL C. KIMBER, ARTURO LYON EDWARDS, JULIO MENENDEZ PRENDEZ, JORGE K. C. OLDFIELD, GUSTAVO OLIVARES, NICANOR SEÑORET, COLIN O. SHEARER

CONSEJERO DEL BANCO
GUSTAVO OLIVARES C.

OFICINA DE VALPARAISO
JUAN SCHRODER, Gerente.
EDMUNDO LOIS, GUILLERMO BIGGS, Subgerentes.

OFICINA DE SANTIAGO
RAFAEL PRIETO, Gerente.
ROBERTO A. de FERARI, MARCOS CIFUENTES, [illegible]

INSPECTORES DE CUENTAS
EDUARDO B. BUDGE. FERNANDO COUVE.

SEPTUAGESIMA NOVENA MEMORIA

QUE COMPRENDE EL PERIODO ENTRE EL 1.o DE ENERO Y EL 30 DE JUNIO DE 1953.

SEÑORES ACCIONISTAS:

De acuerdo con lo prescrito en los Estatutos, el Consejo de Administración presenta el Balance al 30 de Junio de 1 953, y la Cuenta de Ganancias y Pérdidas correspondiente al semestre que acaba de terminar.

La utilidad del semestre, después de efectuar castigos y provisiones, y rebajadas participaciones y gratificaciones, según acuerdos tomados, asciende a ... $

Para la que proponemos la siguiente distribución:

Repartir a los señores Accionistas un dividendo de $ 15.— por acción ... $
Destinar a Fondo de Reserva Adicional ... "
Para futuros dividendos (Fondo de Accionistas) ... "

$

Aceptada la distribución propuesta, los Fondos del Banco quedarán como sigue:

CAPITAL ... $
FONDO DE RESERVA LEGAL (Completo) ... "
FONDO DE RESERVA ADICIONAL ... "
FONDO PARA FUTUROS DIVIDENDOS ... "
RESERVA PROVENIENTE DE REVALUACION DEL ACTIVO SEGUN LEYES 9040 Y 10343 ... "

$ [illegible]

Como es de conocimiento de los señores Accionistas, en Junta General celebrada el 11 de Noviembre de 1952, se acordó aumentar el Capital del Banco de $ 40.000.000.— a $ 80.000.000.— mediante la emisión de 400.000 acciones al valor nominal de $ 100.— cada una, destinadas a ser entregadas libres de pago a los accionistas en proporción al número de acciones que poseyeran a la fecha del cierre especial del Registro que se haría con dicho objeto.

El Directorio tiene el agrado de informar ahora a los señores accionistas, que el referido aumento de capital del Banco ha sido ya aprobado por el Supremo Gobierno y que, de acuerdo con las disposiciones pertinentes, se procederá a fijar la fecha del cierre del Registro de Accionistas, para los efectos de la emisión de las referidas nuevas acciones y de la entrega a los interesados de los títulos respectivos.

Durante el curso del semestre recién terminado, el señor John Graham presentó su renuncia del cargo de Director del Banco. En su reemplazo fué designado Director el señor Colin O. Shearer. De acuerdo con el Artículo 17 de los Estatutos del Banco, la confirmación de este nombramiento pende de la consideración de la Junta General de Accionistas.

Corresponde también a la Junta el nombramiento de Inspectores de Cuentas.

VALPARAISO, Junio 30 de 1953.

EL DIRECTORIO.

BALANCE DEL BANCO DE A. EDWARDS Y CIA.

AL 30 DE JUNIO DE 1953.

ACTIVO Y SALDOS DEUDORES	Moneda chilena	Equivalente de oro y de monedas extranjeras	TOTALES
FONDOS DISPONIBLES:			
Caja	$ 47.975.701.35	$ 2.903.616.—	
Depósitos en el Banco Central de Chile	89.267.797.66	12.137.61	
Documentos a cargo de otros Bancos (Canje)	89.140.176.38		
Depósitos en Bancos Comerciales del país	18.954.364.43		
Especies y documentos en monedas extranjeras			
Depósitos en el exterior:			
a) en Bancos y Corresponsales		43.027.496.21	
b) en Oficinas del mismo Banco			
TOTAL (1)	$ 245.338.039.82	$ 45.943.249.82	$ 291.281.289.64
COLOCACIONES:			
Deudores en cuentas corrientes:			
a) en virtud de contratos	$ 11.545.118.12		
b) Sobregiros	197.167.871.43		
Préstamos:			
a) a no más de 3 meses	196.665.401.74		
b) a plazos mayores	15.533.200.—		
c) sin vencimiento fijo	3.033.809.95		
Documentos Descontados:			
a) Letras Descontadas			
1) a no más de 3 meses	227.155.214.97		
2) a plazos mayores	2.666.150.45		
b) Avances contra Aceptación			
1) a no más de 3 meses	235.871.094.32		
2) a plazos mayores	14.337.984.—		
3) sin vencimiento fijo			
Otras Colocaciones	3.862.102.23	2.490.737.47	
Avances otorgados al exterior:			
a) a Bancos y Corresponsales			
b) a Oficinas del mismo Banco			
SUMA	$ 907.637.947.21	$ 2.490.737.47	
Deudores por Boletas de Garantía y Consignaciones Judiciales	58.044.985.09		
Deudores por Cartas de Créditos, créditos simples o documentarios	2.383.064.60	37.037.330.29	
TOTAL	$ 968.265.996.90	$ 39.528.067.76	1.007.794.064.66
INVERSIONES:			
Bienes Raíces:			
a) para el servicio del Banco	$ 52.000.000.—		
b) aceptado en pago y afectos a realización			
c) correspondientes a inversiones permanentes de reservas adicionales ... $ 1.450.000.—	2.196.598.59		
Valores Mobiliarios:			
a) Bonos:			
1) fiscales y municipales			
2) de instituciones de crédito hipotecario	1.713.689.75		
3) de empresas industriales y otros	191.502.64		
b) Acciones:			
1) del Banco Central de Chile:			
5.000 accs. Clase B	12.500.000.—		
192 accs. Clase D	480.000.—		
2) de Almacenes Generales de Depósito			
3) otras acciones aceptadas en pago y afectas a realización			
4) correspondiente a inversiones permanentes de reservas adicionales ... $ 12.457.945.10	11.085.596.29		
5) Otras acciones adquiridas en virtud de Leyes Especiales			
Otros bienes muebles afectos a realización			
Muebles, instalaciones y útiles	12.066.020.83		
TOTAL	$ 92.233.408.10		92.233.408.10
OTRAS CUENTAS DEL ACTIVO:			
Saldos con Sucursales en el país	$ 6.580.093.18	$ 403.725.49	
Operaciones de Cambio y varios	47.328.488.79	4.092.832.83	
Intereses por cobrar	3.612.114.25		
TOTAL	$ 57.520.696.22	$ 4.496.558.32	62.017.254.54
OTRAS CUENTAS DEL DEBE:			
Intereses y descuentos			
Gastos de Administración y varios			
Pérdida del semestre			
TOTAL			
TOTALES GENERALES	$ 1.363.358.141.04	$ 89.967.875.90	$ 1.453.326.016.94

PASIVO Y SALDOS ACREEDORES	Moneda chilena	Equivalente de oro y de monedas extranjeras	TOTALES
EXIGIBLE A MENOS DE 30 DIAS:			
Acreedores en cuentas corrientes:			
a) Fisco y Reparticiones Gubernativas	$ 1.927.957.77		
b) Bancos y Caja Nacional de Ahorros	62.498.650.71		
c) Otras instituciones	111.999.542.29		
d) Público	812.385.206.31	$ 10.582.073.64	
e) Sección Comisiones de Confianza			
Depósitos a menos de 30 días o de plazo vencido:			
a) Bancos y Caja Nacional de Ahorros	1.024.770.76		
b) Otros	30 976.830.20	6.830.308.78	
	72.328.15		
Letras y Giros telegráficos a pagar	7.403.609.80	10.579.933.10	
Varios Acreedores	165.030.58		
Saldos inmovilizados Ley 7869		38.15	
Depósitos Oro Exportable Ley 9270			
SUMA	$ 1.028.453.926.57	$ 27.992.353.67	
Boletas de Garantía y Consignaciones Judiciales	11.755.113.59		
Cartas de Crédito, créditos simples o documentarios	2.383.064.60		
TOTAL	$ 1.042.592.104.76	$ 27.992.353.67	$ 1.07[illegible]
EXIGIBLE A 30 O MAS DIAS:			
Depósitos a plazo indefinido renovable	$ 22.265.874.99		
Depósitos a plazo fijo o indefinido	1.141.036.10		
Varios Acreedores			
Saldos inmovilizados Ley 7869	40.373.03		
SUMA	$ 23.447.284.12		
Boletas de Garantía y Consignaciones Judiciales	58.533.747.31		
Cartas de Crédito, créditos simples o documentarios		$ 50.808.397.88	
TOTAL	$ 81.981.031.43	$ 50.808.397.88	13[illegible]
OBLIGACIONES CON BANCOS Y CORRESPONSALES:			
Adeudado a Bancos del país:			
a) al Banco Central de Chile			
b) a Bancos Comerciales:			
1) a la vista			
2) a plazo			
Adeudado al exterior:			
a) a Bancos y Corresponsales			
b) a Oficinas del mismo Banco			
SUMA			
Redescuentos vigentes:			
a) con Banco Central de Chile			
b) con otros Bancos			
Deudas Hipotecarias a largo plazo			
TOTAL			
OTRAS CUENTAS DEL PASIVO:			
Saldos con Sucursales en el país			
Operaciones de Cambio y varios	$ 62.409.653.28	$ 11.167.124.35	
Intereses por pagar	185.588.43		
TOTAL	$ 62.595.241.71	$ 11.167.124.35	7[illegible]
OTRAS CUENTAS DEL HABER:			
Intereses y Descuentos			
Otras utilidades			
Utilidad del semestre	$ 7.065.097.92		
TOTAL	$ 7.065.097.92		7[illegible]
CAPITAL Y RESERVAS:			
Capital autorizado:			
400.000 accs., a $ 100.— $ 40.000.000.—			
menos capital por enterar " —	$ 40.000.000.—		
Reserva legal	10.000.000.—		
Reservas obligatorias según Estatutos			
Otras reservas varias:			
Reserva proveniente de revaluación del activo, según Leyes N.o 9040 y 10343 $ 50.518.302.38			
Reserva Adicional " 64.350.000.—			
Futuros Dividendos " 4.256.362.84	119.124.665.22		
TOTAL	$ 169.124.665.22		169[illegible]
TOTALES GENERALES	$ 1.363.358.141.04	$ 89.967.875.90	$ 1.453[illegible]

CUENTAS DE ORDEN

Reavalúos Ley N.o 7144:			
a) Bienes Raíces			
b) Valores Mobiliarios			
c) Otros Bienes Muebles			
Obligaciones de Directores y Empleados (2)			
a) Directas	$ 1.572.746.53		
b) Indirectas	11.000.—		
Valores Mobiliarios de propiedad del Banco y afectos a garantías (3)			
a) a favor del Superintendente de Bancos	594.895.—		
b) prendas constituídas a favor de acreedores del Banco			
Deudores por garantías otorgadas y créditos abiertos	125.000.—	$ 4.229.623.88	
Bienes administrados en calidad de Comisiones de Confianza	319.736.202.36		
Deudores por documentos endosados por el Banco			
Valores en Custodia	1.095.082.128.98		
Valores y Letras en Garantía	214.387.988.72		
Documentos en Cobranza	158.648.753.81	4.262.271.50	
TOTAL	$ 1.790.158.715.40	$ 8.491.895.38	$ 1.798.650.610.78

Capitales adicionales provenientes de Reavalúos Ley N.o 7144			
Obligaciones de Directores y Empleados contabilizadas en las "Colocaciones"			
Valores Mobiliarios de propiedad del Banco afectos a garantía y contabilizados en las "Inversiones"	$ 1.583.746.53		
Responsabilidad del Banco para retornos de exportaciones y créditos vigentes	594.895.—		
Responsabilidad del Banco por Comisiones de Confianza	125.000.—	$ 4.229.623.88	
Responsabilidad del Banco por endosos de documentos	319.736.202.36		
Depositantes de Valores en Custodia	1.095.082.128.98		
Depositantes de Valores y Letras en Garantía	214.387.988.72		
Depositantes de Documentos en Cobranza	158.648.753.81	4.262.271.50	
TOTAL	$ 1.790.158.715.40	$ 8.491.895.38	$ 1.798[illegible]

(1) Además, $ 10.413.200.— en documentos aptos para completar el encaje legal y contabilizados en las "Colocaciones".
(2) Contabilizadas y englobadas en las "Colocaciones".
(3) Contabilizados y englobados en las "Inversiones".

CUENTA DE GANANCIAS Y PERDIDAS

QUE COMPRENDE EL PERIODO ENTRE EL 1.o DE ENERO Y EL 30 DE JUNIO DE 1953.

DEBE		HABER	
Intereses pagados y por pagar	$ 3.790.610.97	Intereses percibidos y por percibir	$ 67[illegible]
Sueldos, Honorarios, Gratificaciones e Imposiciones a Fondos de Previsión	" 34.844.747.53	Arriendos, Comisiones y otras entradas varias	" 2[illegible]
Remuneración al Directorio	" 303.758.—		
Contribuciones	" 4.835.955.80		
Comisiones, Arriendos, Gastos de Administración y otras salidas varias	" 15.524.901.78		
UTILIDAD LIQUIDA	" 7.065.097.92		
	$ 66.365.072.—		$ 66[illegible]

Valparaíso, 30 de Junio de 1953.
Hemos examinado los libros de Contabilidad, hallándolos en perfecto orden.
EDUARDO B. BUDGE
FERNANDO COUVE S.,
Inspectores de Cuentas.

FLORENCIO GANDARA G.,
Contador Reg. N.o 11381.

JUAN SCHRODER C.,
Gerente.

Banco de Crédito e Inversiones

SANTIAGO — HUERFANOS 1147

...o por Decretos Supremos del Ministerio de Ha-
...o 1,683, de 7 de mayo de 1937; N.o 1,714, de 14 de
1938; N.o 253, de 12 de enero de 1940; N.o 1,095,
junio de 1940; N.o 3,857, de 28 de octubre de 1942;
de 4 de marzo de 1943; N.o 396, de 19 de enero
N.o 1,103, de 20 de febrero de 1946; N.o 3,566,
agosto de 1946; N.o 4369, de 25 de octubre de
1,761, de 22 de abril de 1947, y N.o 6,738, de 23
de septiembre de 1952.

DIRECTORIO

JUAN YARUR LOLAS
Presidente

OSCAR SALAS LETELIER
Vicepresidente

DIRECTORES

ARTURO ALESSANDRI RODRIGUEZ
OSVALDO DE CASTRO ORTUZAR
ENRIQUE JARA TORRES
JORGE YARUR BANNA
HAFEZ AWAD HAGAR
PABLO J. CRASEMANN D.
PEDRO OPASO COUSIÑO

Gerente:
JORGE YARUR BANNA

Subgerentes:
HERBERT MAUCHER S.
KURT SCHMALFELDT O.
SANTIAGO JARPA S. C.

Capital Pagado	$	100.000.000.—
Fondo de Reserva Legal	$	25.000.000.—
Fondo de Reserva Especial	$	14.200.000.—
Fondo de Reserva para Eventualidades	$	6.000.000.—
Fondo para Futuros Dividendos	$	1.400.000.—
TOTAL	$	146.600.000.—

TRIGESIMA SEGUNDA MEMORIA

...RESENTADA A LOS SEÑORES ACCIONISTAS POR EL CONSEJO DE ADMINISTRACION EN 7 DE JULIO DE 1953

...ORES ACCIONISTAS:

conformidad a lo dispuesto en los Estatutos, el Consejo de Administración tiene el agrado de presentar el Balance y la Cuenta de Ganancias y Pérdidas correspondientes al ejercicio semestral comprendido entre el 1.o de enero y el 30 de 1953.

utilidad neta del semestre, una vez deducidas las cantidades que se han estimado necesarias para castigos, provisiones, ciones, etc., asciende a ... $ 12.000.000.—

Directorio propone distribuir esta cantidad en la siguiente forma:

ir a los señores Accionistas, un Dividendo de $ 6.—, lo que corresponde a $ 5.10 neto por acción .. .. $ 6.000.000.—
de Reserva Especial ... $ 3.800.000.—
de Eventualidades ... $ 2.000.000.—
de Futuros Dividendos ... $ 200.000.—

TOTAL ... $ 12.000.000.—

virtud del acuerdo tomado por el Directorio, se ha traspasado de la cuenta "Provisiones Generales", la suma de $ 5.000.000 ...io de Reserva Especial". Corresponde a la Junta ratificar este acuerdo del Directorio.

Aceptado este traspaso y la distribución propuesta, los fondos del Banco quedarían como sigue:

Capital Pagado ...	$ 100.000.000.—
Fondo de Reserva Legal (completo) ...	$ 25.000.000.—
Fondo de Reserva Especial ...	$ 18.000.000.—
Fondo de Reserva para Eventualidades ...	$ 8.000.000.—
Fondo de Futuros Dividendos ...	$ 1.600.000.—
TOTAL ...	$ 152.600.000.—

De acuerdo con lo anunciado en la Memoria anterior, el Banco ha trasladado sus oficinas al local en que se celebra la Junta.

En esta fecha vence el período de Director del señor Hafez Awad, y corresponde a la Junta reelegirlo o designarle reemplazante.

Incumbe, también, a la Asamblea designar los Inspectores de Cuentas para el segundo semestre de 1953.

Santiago, 30 de junio de 1953.

JUAN YARUR LOLAS
Presidente.

BALANCE GENERAL AL 30 DE JUNIO DE 1953

ACTIVO Y SALDOS DEUDORES	I Moneda chilena	II Equivalente de oro y de monedas extranjeras	III TOTALES
...NDOS DISPONIBLES.	$	$	$
...aja ...	51.278.718.80		
...epósitos en el Banco Central de Chile ...	130.693.254.04	23.64	
...ocumentos a cargo de otros Bancos (Canje) ...	53.557.381.32		
...epósitos en Bancos Comerciales del país ...	15.376.471.91		
...species y documentos en monedas extranjeras ...			
...epósitos en el exterior:			
a) en Bancos y Corresponsales ...		82.523.085.87	
b) en Oficinas del mismo Banco ...			
TOTAL (1) ...	250.905.826.07	82.523.109.2	333.428.935.28
...OCACIONES.			
...eudores en cuentas corrientes:			
a) en virtud de contratos ...	2.290.121.78		
b) sobregiros ...	182.441.684.26		
...restamos:			
a) a no más de 3 meses ...	83.148.150.—		
b) a plazos mayores ...	4.311.000.—		
c) sin vencimiento fijo ...			
...ocumentos Descontados:			
a) Letras Descontadas ...			
1) a no más de 3 meses ...	449.225.924.29		
2) a plazos mayores ...	71.010.—		
b) Avances contra Aceptación ...			
1) a no más de 3 meses ...	282.955.122.53		
2) a plazos mayores ...			
3) sin vencimiento fijo ...	8.050.400.—		
...tras Colocaciones:	6.324.319.08	89.349.75	
...vances otorgados al Exterior:			
a) a Bancos y Corresponsales ...			
b) a Oficinas del mismo Banco ...			
SUMA ...	1.018.817.731.94	89.349.75	
...eudores por Boletas de Garantía y Consignaciones Judiciales ...	58.377.975.12	1.524.077.80	
...eudores por Cartas de Créditos, Créditos simples o documentarios ...			
TOTAL ...	1.077.195.707.06	1.613.427.55	1.078.809.134.61
...VERSIONES			
...ienes Raíces:			
a) para el servicio del Banco ...	6.650.000.—		
b) aceptado en pago y afectos a realización ...			
c) correspondientes a inversiones permanentes de reservas adicionales $ ...			
...alores Mobiliarios:			
a) Bonos:			
1) fiscales y municipales ...	534.500.—		
2) de instituciones de crédito hipotecario ...	54.500.—		
3) de empresas industriales y otros ...			
b) Acciones:			
1) del Banco Central de Chile ... 8.750 accs. clase C ...	15.788.750.—		
.....accs. clase D			
2) de Almacenes Generales de Depósito ...			
3) otras acciones aceptadas en pago y afectas a realización ...			
4) correspondiente a inversiones permanentes de reservas adicionales $ ...			
5) Otras acciones adquiridas en virtud de Leyes Especiales ...			
...tros bienes muebles afectos a realización ...			
...uebles, instalaciones y útiles ...	3.500.002.—		
TOTAL ...	26.527.752.—		26.527.752.—
...RAS CUENTAS DEL ACTIVO.			
...aldos con Sucursales en el país ...			
...perraciones de Cambio y varios ...	113.011.202.21		
...tereses por cobrar ...	2.246.809.23		
TOTAL ...	115.258.011.44		115.258.011.44
...RAS CUENTAS DEL DEBE.			
...tereses y Descuentos: ...			
...astos de Administración y varios ...			
...érdida del semestre ...			
TOTAL ...			
TOTALES GENERALES ...	1.469.887.296.57	84.136.536.76	1.554.023.833.33

PASIVO Y SALDOS ACREEDORES	I Moneda chilena	II Equivalente de oro y de monedas extranjeras	III TOTALES
F.— EXIGIBLE A MENOS DE 30 DIAS.	$	$	$
24. Acreedores en cuentas corrientes:			
a) Fisco y Reparticiones Gubernativas ...			
b) Bancos y Caja Nacional de Ahorros ...	228.560.281.10		
c) Otras Instituciones ...	245.594.833.98		
d) Público ...	360.448.291.18		
e) Sección Comisiones de Confianza ...			
25. Depósitos a menos de 30 días o de plazo vencido:			
a) Bancos y Caja Nacional de Ahorros ...	355.594.—		
b) otros ...	6.200.480.57		
26. Letras y Giros telegráficos a pagar ...			
27. Varios Acreedores ...	26.137.954.63	3.149.505.—	
27. a Saldos inmovilizados Ley 7.869 ...	39.639.52		
27. b. Depósitos Oro Exportable Ley 9.270 ...		23.64	
SUMA ...	867.337.274.98	3.149.528.64	
28. Boletas de Garantía y Consignaciones Judiciales ...	51.665.310.65		
29. Cartas de Crédito, Créditos simples o documentarios ...		51.462.647.71	
TOTAL ...	919.002.585.63	54.612.176.35	973.614.761.98
G.— EXIGIBLE A 30 DIAS O MAS.			
30. Depósitos a plazo indefinido renovable ...	54.505.119.42		
31. Depósitos a plazo fijo o indefinido ...	118.383.368.56		
32. Varios Acreedores ...			
32 a. Saldos inmovilizados Ley 9.270 ...			
SUMA ...	172.888.487.98		
33. Boletas de Garantía y Consignaciones Judiciales ...	58.377.975.12	1.524.077.80	
34. Cartas de Crédito, Créditos simples o documentarios ...			
TOTAL ...	231.266.463.10	1.524.077.80	232.790.540.90
H.— OBLIGACIONES CON BANCOS Y CORRESPONSALES.			
35. Adeudado a Bancos del país:			
a) al Banco Central de Chile ...			
b) a Bancos Comerciales:			
1) a la vista ...			
2) a plazo ...			
36. Adeudado al exterior:			
a) a Bancos y Corresponsales ...			
b) a Oficinas del mismo Banco ...			
SUMA ...			
37. Redescuentos vigentes:			
a) con Banco Central de Chile ...	115.584.794.57		
b) con otros Bancos ...			
38. Deudas hipotecarias a largo plazo ...			
TOTAL ...	115.584.794.57		115.584.794.57
I.— OTRAS CUENTAS DEL PASIVO.			
39. Saldos con Sucursales en el país ...			
40. Operaciones de Cambio y varios ...	45.011.632.78	28.000.282.61	
41. Intereses por pagar ...	421.820.49		
TOTAL ...	45.433.453.27	28.000.282.61	73.433.735.88
J.— OTRAS CUENTAS DEL HABER.			
42. Intereses y Descuentos ...			
43. Otras utilidades ...			
44. Utilidades del semestre ...	12.000.000.—		
TOTAL ...	12.000.000.—		12.000.000.—
K.— CAPITAL Y RESERVAS.			
45. Capital autorizado ... 1.000.000 accs. a $ 100.— ... $ 100.000.000.— menos capital por enterar $ ...	100.000.000.—		
46. Reserva legal ...	25.000.000.—		
47. Reservas obligatorias según Estatutos ...			
48. Otras Reservas varias:			
a) Reserva proveniente de revaluación del activo según Ley 9.040 ...			
b) Reserva Especial ... $ 14.200.000.—			
c) Reserva Eventualidades ... 6.000.000.—			
d) "Futuros Dividendos ... 1.400.000.—			
e) ...	21.600.000.—		
TOTAL ...	146.600.000		146.600.000.—
TOTALES GENERALES ...	1.469.887.296.57	84.136.536.76	1.554.023.833.33

L.- CUENTAS DE ORDEN

...eavalúos Ley N.o 7,144:	$	$	$
a) Bienes Raíces ...			
b) Valores Mobiliarios ...			
c) Otros Bienes Muebles ...			
...bligaciones de Directores y Empleados (2):			
a) directas ...	557.419.67		
b) indirectas ...	4.000.—		
...alores Mobiliarios de propiedad del Banco y afectos a garantías: (3)			
a) a favor del Superintendente de Bancos ...	589.000.—		
b) prendas constituídas a favor de acreedores del Banco			
...eudores por garantías otorgadas y créditos abiertos ...		6.637.215.16	
...ienes administrados en calidad de Comisiones de Confianza			
...eudores por documentos endosados por el Banco ...			
...alores en Custodia ...	63.845.487.60		
...alores y Letras en Garantía ...	295.330.173.17		
...ocumentos en Cobranza ...	142.739.567.91	18.403.308.64	
TOTAL ...	503.065.648.35	25.040.523.80	528.106.172.15

58. Capitales adicionales provenientes de Reavalúos, Ley N.o 7,144 ...	$	$	
59. Obligaciones de Directores y Empleados contabilizadas en las "Colocaciones" ...	561.419.67		
60. Valores Mobiliarios de propiedad del Banco afectos a garantía y contabilizados en las "Inversiones" ...	589.000.—		
61. Responsabilidad del Banco para retornos de exportaciones y créditos vigentes ...		6.637.215.16	
62. Responsabilidad del Banco por Comisiones de Confianza ...			
63. Responsabilidad del Banco por endosos de documentos ...			
64. Depositantes de Valores en Custodia ...	63.845.487.60		
65. Depositantes de Valores y Letras en Garantía ...	295.330.173.17		
66. Depositantes de Documentos en Cobranza ...	142.739.567.91	18.403.308.64	
TOTAL ...	503.065.648.35	25.040.523.80	528.106.172.15

...más $ 4.706.000 en documentos aptos para completar el ...aje legal y contabilizados en las "Colocaciones".
...tabilizadas y englobadas en las "Colocaciones".
...tabilizados y englobados en las "Inversiones".

(PASA A LA PAGINA 16).

BANCO DE CREDITO E INVERSIONES

(DE LA PAGINA 15).

CUENTA DE PERDIDAS Y GANANCIAS

DEBE — Que comprende el período entre el 1.o de Enero y el 30 de junio de 1953. — H

	$
Intereses pagados y por pagar	12.188.110.11
Sueldos, honorarios, gratificaciones e imposiciones a fondos de previsión	26.334.011.66
Remuneración al Directorio	89.000.—
Participación al Directorio de acuerdo con el Art. 23 de los estatutos	600.000.—
Contribuciones	6.904.340.83
Comisiones, arriendos, gastos de administración y otras salidas varias	12.071.512.58
Utilidad líquida	12.000.000.—
	70.186.975.18

Intereses percibidos y por percibir ...
Arriendos, comisiones y otras entradas varias ...

EWALDO DOERNER M.
Contador R. N. C. 9,939

JORGE YARUR BANNA
Director-Gerente.

SEÑORES ACCIONISTAS:

Los suscritos, nombrados Inspectores de Cuentas del Banco de Crédito e Inversiones para el primer semestre de 1953, certificamos haber practicado el correspondiente Arqueo de Caja, y revisado los valores depositados en Custodia y cuyos saldos guardan conformidad con las respectivas cuentas del Libro Mayor. También hemos revisado las cuentas y obligaciones que componen la Cartera del Banco, y podemos certificarles que por los antecedentes proporcionados y las explicaciones ministradas por la Gerencia, éstas se hallan debidamente garantizadas.

Santiago, 30 de junio de 1953.

Inspectores de Cuentas

HONORATO BUSTOS R. — HECTOR JUAN COMANDARI C.

T U R F

Biriatou, Liberty, Ballestero y Norweste fueron ayer a aprontar al H. Chile, viéndose muy bien

PISTA DE ARENA

INSOLITO, Ig. Núñez, pasó 1.200 metros en 1.20.
MARIMAN, L. Pérez, pasó 1.000 metros en 1.5 3|5.
HARRY, G. García, una vuelta en 1.45.
BALLESTERO, J. Ortiz, una vuelta y 200 metros en 1.55, pasando la primera vuelta, en 1.42.
MOLOTOV, R. Madariaga, pasó 800 metros en 51 2|5.
REINOSO, J. Adasme, pasó 800 metros a voluntad en 54.
PEJERREY, M. F. Silva, pasó 800 metros en 51 3|5.
EL PELUCON, V. Alvear, pasó 800 metros en 53.
ESCORIAL, R. Madariaga, pasó 1.200 metros a voluntad en 1.22.
VIKINO, C. Farmer, pasó 800 metros en 53 2|5, sin apuro.
GAMIN, S. Allende, pasó 600 metros en 37 2|5.
LIBERTY, R. Madragia, pasó 1.200 metros en 1,18 2|5.
NORWESTE, R. Madariaga, una vuelta y 800 metros en 2.38, pasando los últimos 200 en 13.

BIRIATOU, R. Donoso, pasó 2.400 metros en 2.39 4|5, marcando 34 3|5 para los últimos 500 metros. (Este apronte fué por pista de carrera)

Don Salvador Hess, nuevo presidente de Hipódromo Chile

El ex presidente don Claudio Troncoso Fernández conserva el cargo de Director

En su sesión de anoche el directorio del Hipódromo Chile procedió a designar a don Salvador Hess Riveros, presidente de la institución. El señor Hess había desempeñado anteriormente los cargos de gerente y de vicepresidente, destacando por sus condiciones de caballerosidad e integridad como una figura de relevantes aptitudes en los círculos hípicos chilenos.

En la misma oportunidad se designó vicepresidente del Hipódromo Chile, a don Marcos Maturana Vergara, que se destacó en el directorio por sus numerosas iniciativas en favor de la hípica nacional.

Por otra parte, don Claudio Troncoso Fernández, que dejó la presidencia debido a sus numerosas ocupaciones, conservará el cargo de director.

LIBERTY Y BIRIATOU SE APRESTAN PARA IR A CORRER AL EXTRANJERO

Hay dos caballos actualmente, que concentran la atención de los hípicos: Liberty y Biriatou, sin discusión los ases de nuestras pistas.

El primero fué ayer a trabajar al Chile. Se vió bien, pero es evidente que todavía le falta "postura". En pista algo pesada, movió 1.200 metros en 1.18 2|5, con Madariaga arriba, finalizando los últimos 400 de subida, en 26.

Se está preparando para disputar el clásico "Príncipe de Gales", sobre una milla, que se disputará en el Club Hípico el domingo 9 de agosto, con $ 300.000 de premio. Sin embargo, según nos ha informado su preparador, en caso de que llueva o la pista esté muy pesada, no participará en esta carrera, en cuyo caso se reservaría para el premio "Club Hípico de Santiago", sobre 1.800 y $ 400.000 de recompensas, programado para el viernes 18 de septiembre. En seguida, en los primeros días de octubre, sería llevado a Lima para correr el mismo importante clásico que ganó el año pasado.

En cuanto a Biriatou, trabajó también en el Chile, ayer. En la pista de carrera, que le fué facilitada especialmente, pasó 2.400 metros en 2.40, con herraduras de trabajo. Nada de especial, naturalmente, pero el crack no está todavía en su mejor condición.

Según se nos ha dicho, el defensor de los colores de don Lautaro Moya será llevado próximamente al Brasil, a disputar el "Gran Premio", para lo cual se recibió ya en el Club Hípico la invitación correspondiente.

INSCRIPCIONES PARA LAS CARRERA[S DEL] DOMINGO PROXIMO EN AMBOS HIPOD[ROMOS]

CLUB HIPICO

Premio HIPODROMO NACIONAL DE CARACAS.— Clásico.— 1,800 metros.— Handicap.

Ballestero . . 60 — Palitroque .. 47
G. Quinta . 56 — F. Sacrée . 46
Galgo Rojo. 53 — Aguilón .. 45
Pánico . . . 53 — Barcelonés . 45
Rublo . . . 52 — Taravica . . 45
Temor . . 48

Premio QUIROMANCIA. — 1.600 metros.— Handicap.

G. Quinta . 60 — Howard . .. 49
Rublo . . . 57 — Veronal . .. 49
Garufa . . . 53 — Heidelbis . . 47
Como . . .. 51 — Milky Way . 46
Noveno . .. 51 — Bamboleta . 45
Harry . . . 49

Premio QUEMAZON. — 1.200 metros.— Handicap. Primera serie.

La Tribu . . 55 — Graco 52
Pentagón . . 55 — Violencia . . 52
Quetrantada. 54 — Angolino . . 51
Royauté . .. 54 — Paramount . 49
Reinoso . .. 53 — Avivato . .. 46

Premio QUEMAO.— 1.200 metros. —Handicap.— Segunda serie.

Conradito . . 57 — Rucúe . . . 52
Coreano . .. 57 — Robreño . . 51
Bar One . . 56 — Galtero . . . 50
Pollin . . . 56 — Graciosa . . 49
Cimbra . .. 55 — Palmadita .. 49
Courrier . . 55 — Andaluz . .. 47
Omala . . . 55 — Engaño . .. 47
F. Gris . .. 54 — Ranchillo . . 47
Santiaguina 54 — Campista . . 46
Pedigüeño .. 53 — Tencalito . . 46
Bamboleta .. 52

Premio QUICHUA.— 1.200 metros. — Handicap.— Tercera serie.

Friseta . . . 57 — Costalazo . . 52
Cambalachera 56 — La Chicha .. 50
Sweater . .. 56 — Escarabajo . 49
Fond de Cave 55 — Guérnica . . 49
Shangaicito . 55 — Marinda . .. 49
Atómica . .. 53 — Orea 49
Colbert . . . 53 — Advertencia . 48
Patriótico . . 53 — Agesilao . . 46
Temperante . 53 — Plegaria . . 45
Borgia . . . 52 — Quincha . . 45
Concierto . 52

Premio QUIDAM.— 1.200 metros. —Handicap. — Cuarta serie. — Jinete aprendices.

Manquehue . 57 — Garrotazo . . 48
Aclamación . 55 — Comodato ... 47
Jump . . .. 54 — Chivín . . . 47
Calidad . . 53 — Escarpado . . 47
Huala . . . 51 — Espolín . . . 47
Maipú . . . 51 — Risueño . .. 47
Carlinga . . 50 — Vileza 47
Margarita .. 50 — Berlín . . . 46
Marisco . .. 50 — Alcántara . . 45
Yasmín . .. 50 — Gyalu 45
Miss Dumo . 49 — Sublime . . 45
D. Blanca .. 48

CARRERAS CONDICIONALES

Premio QUEMARROPA. — 1.200 metros.— Serie "A".

Caperol . .. 55 — Karakul . . 55
Escudo . . . 55 — Lucas . . . 55
Felipillo . .. 55 — Monreal . .. 55
Grumete . . 55 — Vol Piqué .. 55
Hoover . . . 55 — Volfox . . . 55
Instituto . . 55

Premio QUEMADITO.— 1.200 metros.— Serie "B".

Ariete . . . 55 — Helicóptero . 55
Bad Boy . . 55 — Rollón . . . 55
Buriel . . . 55 — Taanari . . . 55
C. Ferrand . 55 — Unesco . . . 55
Fuselaje . . 55 — Werther . . . 55
— Whang Ho . 55

Premio QUECA.— 1.100 metros.

T. Mahal .. 54 — Invicta . . . 50
Bazooka . . 50 — Kimona . .. 50
Berlinesa . . 50 — Marujita . . 50
Buen Viaje . 50 — Muzga . . . 50
Cancionera . 50 — Ola Brava .. 50
Chumansera. 50 — Patagonia .. 50
Fantasy . .. 50 — Peñaflorina . 50
Fina Ley . . 50 — Sutra 50
Ibex . . . . 50 — Vermeille . . 50

Premio ADRIANO.— 4.000 metros. —Vallas. Anulada.

Premio HUEMUL.— se denominará Sexta Serie que Tercera Serie

Omala . . . 62 — Hermanote . 52
Bantú . . . 58 — Lincoyán . . 52
Galatea . . 57 — El Rodeo . . 51,5
Ranchillo . . 56 — Panoyu . .. 51
Andaluz . . 55,5 — Alentada . . 50
Tencalito .. 55,5 — Bonizal . . 50
Dulzurina . . 55 — El Rosario . 50
Friseta . .. 54 — Mr. Mykel . 50
M. Vetsera . 54 — Robin Hood 49,5
Aventura . . 53 — Borgia . . . 48
Hajbar . .. 53 — Symphony . 47,5
Lumiere . . 53 — Ortodoxo . . 45

SEPTIMA SERIE, que se denominará CUARTA SERIE

Caimán . . 55 — J. Maddou . 52
Emperatriz . 54,5 — Manquehue . 52
Chinchosa . 53 — Plaza . . . 52
Francolín . 53 — Brígida . .. 52
Gitana . .. 53 — Coquine . . 51
Marcelo . . 53 — Suspicaz . . 51
Yanacona . 53 — Vasil 51
Campo Basso 52 — Frondoso . . 50
Clandestino . 52 — Estanza . . 49,5
Comediante . 52 — Sátira . .. 49
Concierto .. 52 — Rulengo . . 48,5
Jean Marot 52 — Navidad . . 48

OCTAVA SERIE, que se denominará QUINTA SERIE

Sandalión .. 57 — Sed Lex . . 53
Capitanía . 56,5 — Wilderer ... 52,5
Jamestown . 56 — Fanny Boy . 52
Flamarión . 56 — Corrida . .. 51,5
Rinito . . . 56 — Pachuco . .. 51,5
Calidad . .. 55 — Cacareo . .. 51
Muy Gentil 55 — Chabanneau 51
Julita . . .. 54 — Belle Amie .50
Judas .. .... 53,5 — Attila . . . 49,5
Rufiana . .. 53,5 — Huala . .. 49,5
Marimán ... 53 — Miss Dumo . 49
Saint Cyr . 53 — Mujeriega . . 49

NOVENA SERIE, que se denominará SEXTA SERIE

Selvoso . .. 56 — Zedeira . .. 53
Mataveri . . 55,5 — Barbón 52
Gamín . . . 55 — Begin 52
Gigantesco . 55 — Fingida . .. 52
San Lunes .. 55 — Pejerrey . . 52
Rutilante . . 54,5 — Espolín . ..51,5
Carlinga . . 54 — Wioka 51
Caníbal . .. 53 — Chimbarongo 50
Eden Rock . 53 — Sambuca . . 49
Lunita . . . 53 — Vileza 49
Samarang .. 53 — Azucena . . 47
Wh. Vision .. 53 — El Mirlo . . 47

DECIMA SERIE, que se denominará SEPTIMA SERIE

Huaca (P.R.) 57 — Cuora 50
Hold Up .... 56 — Fender . .. 50
Gran Pachá 54 — Jeringuilla . 50
Los Leones . 54 — Pillán 50
Flamenco . . 53 — Rigodón 50
Afamada . . 52 — Seneve . .. 50
Cognac . . . 52 — Alentado ... 49,5
Primoroso .. 52 — Bienfaitrice . 49
Arcadia . . 51,5 — Palomilla . . 49
Firmamento . 51,5 — Qué Feliz .. 49
Roitanero . . 50,5 — Mañera . . 48
Comodato . . 50 — Artista . . 45

UNDECIMA SERIE, que se denominará OCTAVA SERIE

Comosiempre 55 — Chouán . .. 51
Heredado . . 55 — Espelette . . 51
Queen . .. 55 — Heroismo . . 51
Temido . . 55 — Vellocino . . 51
Tropical . . 55 — T. Royal Oak 50,5
Zino . .. ... 55 — Crédito . .. 50
Apple Gold 54 — Astrólogo . . 49
Fondista . . 54 — Enmascarada 48
Grapa . . . 54 — Legendario .. 47
Roldana . . 52,5 — Llorosa . .. 47
Portalera ... 52 — Pulguita . . 47
Alcántara . . 51

CARRERAS CONDICIONALES

Premio "HIDRA".— 1,400 metros. — (Serie "A")

Ariete .. ... 56 — Old Smuggler 56
Don Villa .. 56 — Remember . . 56
Españoleto . 56 — San Tropez .. 56
Felipillo . .. 56 — Tolstoy . .. 56
Galante . ... 56 — Trehualemu . 56
Los Morros . 56 — Yamil 56
Nolasco . . . 56 — Zagarolo . .. 56

Premio "HIDRA"— (Serie ...)

Camboró . .. 56
Carnegie . .. 56
Comoti . .. 56
Corfo . .. 56
Chopin . .. 56
Demián . .. 56
Dongil . .. 56

ELIMINADOS DEL [premio "HUE]MUL" por haber [...] 29 en 1,400 metro[s ...] Badana, Temerosa, [...] Vagrancy, Temper[...] Favilla, Spañola, [...] ta y Código.

ELIMINADOS por [...] Tercera Serie, que [...] ta Serie: Galtera, [...] sólito, Argelina, L[...]

ELIMINADOS por ha[...] Club Hípico el 2[...] Rucúe, Saruca, E[...] Corrido, Sweater, [...] Star Lady, Prasc[...] lein y Galtero.

ELIMINADOS por [...] El Pelucón y El L[...]

NOTA.—Los retiros [...] 1.o de julio a la[s ...] la cancha, y la [...] Estadística del Hip[ódromo ...]

NOTA.—Por acuerdo [...] desde esta fecha [...] turadas las Series, [...] premios sean cor[...] Tercera Serie ha[...] se confeccione, val[...] aparecía como Ser[...] de ahora Tercera.

DIFERE[NCIAS ...]

3.a a 4.a..........
4.a a 5.a..........
5.a a 6.a..........
6.a a 7.a..........
7.a a 8.a..........

HIPODROMO CHILE

CARRERAS HANDICAPS

Premio "SOCIEDAD HIPICA LUIS COUSIÑO". — 1,200 metros.—Carrera Especial.—

Casquivano .. 58 — San Vicente . 50
Manolete . . 58 — Asturiano .. 49,5
Consuerte .. 55 — Trival . . . 49,5
Afónico . . 54 — Algarrobal . 49
Agadir . .. 54 — Four Crown 46
Sr. Embajad. 53 — Graco . . . 48
Archipiélago 52 — Retengo . . 48
Frito . . . 51 — Guarana . . 46
Royaute . . 51

Premio HURACAN.— 1.500 metros.— Primera Serie.—

Carmelita . . 62 — Four Crown 51
Casquivano . 60 — Noveno . .. 50,5
Agadir . . . 58 — Está Bien . 50
Batelero . . 56 — En Jaque . . 48,5
Barbarossa . 53,5 — Astrónomo . 47,5
Galgo Azul . 53 — Heidelbis . . 47,5
Garufa . . . 53 — Leclerc . .. 47
Mahatma .. 53 — Pildorín . . 47
Comofiera . 52 — Pilastra . .. 46,5

CEMENTERIO GENERAL

Se advierte al público que los nichos situados en los muros, galerías y pabellones que están vencidos y que no fueran renovados dentro de los 30 días siguientes a esta publicación, quedarán a disposición de la Administración.

LOS NICHOS CUYO PLAZO ESTA VENCIDO

MURO NORTE LADRILLO.— 465, Jorge Vargas B.; 895, Carmen Alvarez A.; 951, Gumercindo Espinoza; 1210, Víctor Alegría Z.

GALERIA N.o 1.— 599, Ceferina Saavedra M.

GALERIA N.o 7.— 7421, Catalina Torrealba A.; 7473, Vicente Guzmán P.; 7508, Olga D'alengron E.

GALERIA N.o 8.— 8094, Adela González V.; 9061, María Mendoza R.; 10840, Pedro Acuña G.; 10860, María Carvajal; 10863, Ana Bozzo Bustos; 10877, Nery Sanhueza; 10892, Mercedes González L.; 10896, Eleodoro Muñoz M.; 10900, Pedro 2.o Acuña; 10905, Pedro Hinojosa G.; 10920, Raquel Vicencio A.; 10932, Berta Rojas L.; 10943, Lucila González G.; 10947, Leontina Arriagada C.; 10948, María Burgos; 11625, Carmela Salas; 11638, Aída Quezada P.; 11646, Manuel Cárcamo G.; 11678, Pedro Cariz C.; 11698, Catalina Alvarez C.; 11702, Alberto Lunngestrass; 11718, Armando Cornejo A.; 11726, Casimira Soto O.; 11750, Manuel Pastenes G.; 11758, Julia Solorza V.; 11769, Elena Villalobos; 11772, Carmen Contreras V.; 11795, Alfredo Hamilton W.; 11798, Irene Ríos A.; 11847, Abertano Pavez A.; 11905, Julia Méndez P.; 11935, Sebastián Ilabaca A.

GALERIA N.o 11.— 355, Humberto Madariaga V.; 823, Gastón Lira C.; 831, Ana Herrera L.; 839, Josefina Donoso; 847, Atanasio Escudero P.; 855, Víctor Delpin M.; 871, Guillermo Skinya; 879, Ana Mardonez C.; 895, Corina Vega T.; 911, Laura Lizana V.; 927, Luis Arriagada S.; 935, Rosa Aravena A.; 943, Evaristo Osorio B.; 944, Raúl Figueroa R.; 953, Delfina Rojas P.; 975, Luis Bascalto S.; 982, María Suil R.; 993, Luis Alarcón M.; 1000, Adela Donoso M.; 1023, José Herrera B.; 1025, Armando Gajardo R.; 1040, Marta Leyton R.; 1087, Rosa García G.; 1095, Alberto Carrasco Y.; 1103, Eugenia Cid; 1137, Graciela Fuente F.; 1143, Olga Latorre; 1159, Verónica Marín C.; 1161, Juan 2.o Moreno G.; 1168, Ramón Gómez P.; 1175, Laura Silva P.; 1185, María Valenzuela C.; 1191, Luis Araya O.; 1207, Juan Fuentes; 1208, Margarita Manríquez; 1307, Víctor Brunetti S.; 1323, Manuel Soto; 1331, Julia Catalán V.; 1340, Dorelisa Toro V.

PABELLON N.o 3.— 714, Olga Rubio Salas; 816, Herminia Nayes E.; 856, Juana Pardo M.

PABELLON N.o 7.— 2252, Luzmira Carmona C.

PABELLON N.o 9.— 4141, Laura Muñoz B.

PABELLON N.o 15.— 913, Etelvina Fuentevilla; 917, Carlos Mújica C.; 1216, Sara Sepúlveda G.

PABELLON RECOLETA.— 573, María Pino A.

PABELLON N.o 2 ANEXO PARVULOS.— 25, Gastón Alvarez Ch.; 31, Luis Bustamante.

SANTIAGO, 30 de junio de 1953.

EL ADMINISTRADOR

NOTA.—En conformidad al Decreto Ley 421 de fecha abril 1932, estas publicaciones se hacen los primeros días de cada mes.

CITACION

El Sindicato de Empleados del Hospital Manuel Arriarán cita a reunión para hoy 1.o de julio a las 12.30 horas en el mismo Hospital, calle Santa Rosa N.o 1234.

Esta reunión es con el objeto de elegir la nueva directiva que regirá los destinos por el período 1953-54.

EL SECRETARIO

ESPEJOS DE TODA CLASE, DIRECTAMENTE DEL FABRICANTE
Vidriería AMERICANA
SANTO DOMINGO 1044
FRENTE CIA. DE GAS

Julio! CURANTO MERVILLES
FONO 93323
BLANCO ENCALADA 2116

AVISO

Chaquetón de castor, desde $ 16.000.—; chaquetón de nutria, desde $ 3.500.—; abrigos de géneros, desde $ 1.450.— batas de jersey, desde $ 595.— Mencionando este aviso, usted obtendrá donde Modas - Pieles Revé, en Merced 595, una rebaja especial

RELOJERIA ITALIANA
982 ALAMEDA 982
LIQUIDACION
POR DEMOLICION
22% DESCUENTO

Café Sorrento
AL ESTILO EUROPEO
HUERFANOS 1219
TELEFONO 67823
Almuerzo PLATO UNICO

Trabaje con menos fatiga

¿Sabía Ud. que una siesta corta vale por 3 horas de sueño? ¿Que las molestias cansan más que un disgusto grande? ¿Que las decisiones tomadas por la noche son poco acertadas? ¿Que agota más estar de pie que caminar? En SELECCIONES de abril encontrará este cuestionario que le enseñará cómo lograr mayor rendimiento en su trabajo con menos fatiga. Compre su revista favorita, ya a la venta, que le trae, además otros 25 novedosos artículos.

Precio de venta $ 30.—

PELETERIA BRUXELLAS
Le ofrece el más grande surtido en abrigos de pieles gran variedad de modelos
Mouton-Doré desde $ 8.500
Nutria, desde $ 9.000
Colpo, desde $ 20.000
Grandes facilidades de pago
MERCED 691
(ESQ. MAC-IVER)
SANTIAGO - FONO 33415

Lapiceras DANESAS
pasta calidad insuperable
lindos colores c/u. $ 50.-
doc. $ 540.-
por mayor descuento especial.
Hojas para afeitar.
Velox, hoja suiza flexible 100 hojas $ 320.-
Souplex hojas alemana 0.08 m/m 100 hojas $ 320.-
Sahara Gold, delgado, filo concavo, U S A 100 hojas $ 400.-
España, flexible, hoja nacional 100 hojas $ 100.-
Chesterfield, hoja nacional 100 hojas $ 80.-
REEMBOLSOS RAPIDOS A PROVINCIA
Casa FIONA
UNION CENTRAL
COSTADO T. METRO
CASILLA 1701 STGO.

HECHURAS
desde
$ 1.400
con forros de seda
Sastrería "Louis"
SAN DIEGO N.o 163
FONO 80955

CHERE AMIE MODAS
FORMIDABLE LIQUIDACION DE TEMPORADA
PRECIOS DE COSTO
CREDITOS
SAN PABLO 2351
FONO 85139

TARJETAS (PERFUMADAS)
REGALOS
NOVEDOSOS UTILES Y PRACTICOS
IMPRENTA-LIBRERIA COLON
COMPAÑIA 1007-5160

VIDRIOS PARA Construcciones
de toda clase, cristales importados, espejos, cubiertas para muebles, vidrios inastillables, entrega a precios convenientes. Pida presupuesto a:
VIDRIERIA Y FABRICA DE ESPEJOS
"WERMA"
Importación directa
10 DE JULIO 548 — FONO 35283
(Edificio Sederías Diez de Julio)

SI... PERO LA COCINA "MASTER"
ESTE CUPON VALE $ 50 A CUENTA DE SU COCINA
* NO TIZNA
* NO SE INFLAMA
* NO GASTA MECHA
CREDITOS HASTA SIN PIE
SERVICIO MASTER
en ARTURO PRAT 152 - FONO 65010

Pantal[ones] SKI SPO[RT] MON[...]
MEDIDAS Y [...] FINA[...]
DAR[...]
Técnico Esp[...]
San Antonio [...]

En la [...]
VENT[A] LIBR[E] TOTA[L]
de nuestra BAZ[AR]
aproveche de[...] con grandes [...]
DELANTALES
DEDALES
DESPERTADORES
DADOS (frasco[s])
DESTAPADORES
DU'CERAS C[...]
CASA N[...]
Ocasiones J[...] Huérfanos y [...]

MADE[RAS]
TERCIA[DAS]
PINO araucaria
3, 4, 5, 6, 8, [...]
TULIPAS 1.4 [...]
NATANIE[L ...]

IMPERME[ABLES]
impermeables [...] colegiales [...] lla, trajes pa[...] tas de gom[a ...] SABADOS, A[...]
FABRICA de IMP[ERMEABLES]
MODELO EURO[PEO]
SUC. JOSE MEDV[...]
ALMIRANTE LATOR[RE ...]

BANCO DE CHILE

Establecido por la unión de los Bancos Nacional de Chile, Valparaíso y Agrícola

TAL PAGADO	$ 400.000.000.—
DO DE RESERVA LEGAL	100.000.000.—
DO DE RESERVA PROVENIENTE DE REVALUACION DEL ACTIVO, SEGUN LEYES 9.040 Y 10.343	585.289.121.67
FONDO DE RESERVA ESPECIAL	$ 36.282.645.04
FONDO DE RESERVA EXTRAORDINARIO EN MONEDA EXTRANJERA Y ORO CHILENO DE 6 d.	127.195.000.—
FONDO DE SEGUROS	60.000.000.—
FONDO DE ACCIONISTAS	42.230.753.19

DIRECTORIO

HERNAN PRIETO VIAL, Presidente — **CARLOS ALDUNATE E.,** Vicepresidente

CARLOS BALMACEDA S.; GUILLERMO CORREA F., OSCAR DAVILA IZQUIERDO, DOMINGO EDWARDS MATTE, FRANCISCO LANGLOIS V., RICARDO LETELIER R., GUILLERMO E. PURCELL, JORGE SILVA SOMARRIVA, GUILLERMO SUBERCASEUX P.

CONSEJO LOCAL DE VALPARAISO

S. GUILLERMO CONDON — GUILLERMO VIDELA LIRA

HECTOR DE LA FUENTE S., Gerente General

OFICINA DE SANTIAGO

ANUEL VINAGRE D., Gerente

LUIS ARZE G., VICENTE SANCHEZ O., ARTURO QUIROZ F., RAUL ARTEAGA G., Sub-Gerentes

OSVALDO SOMMER R., Sub-Gerente de Sucursales

FERNANDO RISSETTI G., FERNANDO OJEDA R., Inspectores de Sucursales

OFICINA DE VALPARAISO

CARLOS CEA O., Gerente — **CARLOS FERNANDEZ G.,** Sub-Gerente

AGENTES EN LAS SUCURSALES

go (Estacion)	EULOGIO ROBLES L.	La Calera	JAVIER JERARDINO T.	Curicó	NICODEMUS HERRERA C.	Victoria	SOFANOR TOBAR U.
gasta	FRANCISCO SIERRALTA G.	Quillota	ROBERTO LATORRE R.	Talca	OSCAR CHAVEZ B.	Temuco	ENRIQUE GARCIA V.
	OSVALDO JORQUERA Z.	Viña del Mar	OSCAR RECART R.	Chillán	CARLOS ELFELDT V.	Valdivia	ENRIQUE PIZARRO C.
eline	ROBERTO OTERO C.	Rancagua	ARMANDO SOTO I.	Concepción	CARLOS ROCCA B.	Osorno	OSCAR RODRIGUEZ O.
		San Fernando	RAIMUNDO ALVARADO M.	Los Angeles	FELIPE SIERRALTA M.		

AGENTE EN PUNTA ARENAS: BANCO DE PUNTA ARENAS, MAGALLANES.— CORRESPONSALES EN TODAS LAS PLAZAS DEL MUNDO

TESIMA VIGESIMA MEMORIA, PRESENTADA A LOS SEÑORES ACCIONISTAS POR EL DIRECTORIO:

Señores Accionistas:

En conformidad a lo dispuesto por los Estatutos, el Directorio del Banco presenta a los señores Accionistas el Balance al 30 de junio último, y la Cuenta de Pérdidas y Ganancias correspondiente al primer semestre del año en curso.

La utilidad que se obtuvo en el período indicado, después de deducir las sumas necesarias para castigos de las cuentas y de hacer provisiones para las dudosas, asciende a la cantidad de $ 107.177.492.74, que el Directorio propone distribuir en la siguiente forma:

tir a los señores Accionistas un dividendo de $ 25 por acción	$ 100.000.000.—
pasar al Fondo de Accionistas	7.177.492.74
	$ 107.177.492.74

Aceptada la distribución en la forma propuesta, los Fondos del Banco quedarían como sigue:

TAL PAGADO	$ 400.000.000.—
O DE RESERVA LEGAL	100.000.000.—
O DE RESERVA PROVENIENTE DE REVALUACION DEL ACTIVO, SEGUN LEYES N.os 9.040 y 10.343	585.289.121.67
O DE RESERVA ESPECIAL	36.282.645.04
O DE RESERVA EXTRAORDINARIO EN MONEDA EXTRANJERA Y ORO CHILENO DE 6 D.	127.195.000.—
O DE SEGUROS	60.000.000.—
O DE ACCIONISTAS	49.408.245.93
	$ 1.358.175.012.64

El sensible fallecimiento del señor José Manuel Ríos Arias, ocurrido el 3 de abril del año en curso, ha privado al Banco de un ilustrado y hábil consejero, que sirvió el cargo de Director con celo y eficiencia singulares, por espacio de cerca de siete años, y es un deber dejar testimonio del profundo pesar causado por tan lamentable pérdida.

Para llenar la vacante indicada se designó provisionalmente Director del Banco al Accionista señor Ricardo Letelier Ruiz, quien renunció el cargo de Gerente General que había alcanzado por sucesivos ascensos en una larga y meritoria carrera como empleado de la institución, durante la cual prestó importantes servicios, que es muy grato y de estricta justicia reconocer en esta oportunidad.

Gerente General del Banco, en reemplazo del señor Letelier, se nombró al Gerente de la Oficina de Santiago, señor Héctor de la Fuente Saavedra, y, en reemplazo de éste, se nombró Gerente de la Oficina de Santiago al Sub-Gerente, señor Manuel Vinagre Dávila.

En conformidad a los Estatutos se somete a la consideración de la Junta la designación del señor Ricardo Letelier Ruiz para llenar la vacante de Director hasta el término del plazo por que fue elegido don José Manuel Ríos Arias.

Ha terminado el período reglamentario del Director señor don Jorge Silva Somarriva, y corresponde a la Junta nombrarle reemplazante o reelegirle.

Asimismo, incumbe a la Asamblea designar a los señores Accionistas que deberán examinar las cuentas del semestre en curso.

Santiago, 1.o de julio de 1953.

MANUEL VINAGRE D., Secretario — **HERNAN PRIETO VIAL,** Presidente

BALANCE GENERAL DEL BANCO DE CHILE EN 30 DE JUNIO DE 1953

TIVO Y SALDOS DEUDORES	I Moneda chilena	II Equivalente de oro y de monedas extranjeras	III TOTALES
OS DISPONIBLES:			
aja	$ 256.791.901.37	$ 3.213.914.40	
epósitos en el Banco Central de Chile	956.934.740.57	2.740.178.15	
ocumentos a cargo de otros Bancos (Canje)	455.254.689.71		
epósitos en Bancos Comerciales del país	38.487.788.84		
pecies y documentos en monedas extranjeras		17.790.63	
epósitos en el exterior:			
a) en Bancos y Corresponsales		541.097.240.44	
b) en Oficinas del mismo Banco			
TOTAL (1)	$ 1.707.469.120.49	$ 547.069.123.62	$ 2.254.538.244.11
CACIONES:			
eudores en Cuentas Corrientes:			
a) en virtud de contratos	$ 38.470.644.71		
b) sobregiros	1.201.555.799.69		
réstamos:			
a) a no más de 3 meses	141.557.284.50	45.058.691.96	
b) a plazos mayores	294.043.743.—		
c) sin vencimiento fijo	2.272.500.—	168.362.971.37	
ocumentos Descontados:			
a) Letras Descontadas:			
1) a no más de 3 meses	3.160.471.158.13		
2) a plazos mayores	16.405.836.34		
b) Avances contra Aceptación:			
1) a no más de 3 meses	2.002.221.036.15		
2) a plazos mayores			
3) sin vencimiento fijo	61.858.500.—		
tras Colocaciones	92.420.426.43	17.36	
ances otorgados al Exterior:			
a) a Bancos y Corresponsales			
b) a Oficinas del mismo Banco			
SUMA	$ 7.011.276.928.95	$ 213.421.681.19	
eudores por Boletas de Garantía y Consignaciones Judiciales	501.941.112.02		
eudores por Cartas de Crédito, Créditos simples o documentarios		465.214.555.61	
TOTAL	$ 7.513.218.040.97	$ 678.636.236.80	8.191.854.277.77
RSIONES:			
enes Raíces:			
a) Para el servicio del Banco (Avalúo Fiscal $ 189.008.500.—)	$ 189.058.005.—		
b) Aceptados en pago y afectos a realización			
c) Correspondientes a inversiones permanentes de reservas adicionales Avalúo Fiscal $ 523.390.001.—)	530.385.621.88		
lores Mobiliarios:			
a) Bonos:			
1) Fiscales y Municipales	2.949.001.—	1.342.955.34	
2) De instituciones de crédito hipotecario	1.643.480.—		
3) De empresas industriales y otros			
b) Acciones:			
1) Del Banco Central de Chile: 50.000 accs. clase B	88.168.165.75		
accs. clase D			
2) De Almacenes Generales de Depósito			
3) Otras acciones aceptadas en pago y afectas a realización	174.632.—		
4) Correspondientes a inversiones permanentes de reservas adicionales $ 110.609.398.17	100.077.992.91		
5) Otras acciones adquiridas en virtud de Leyes Especiales			
tros bienes muebles afectos a realización			
uebles, Instalaciones y Utiles	1.—		
TOTAL	$ 912.456.899.54	$ 1.342.955.34	913.799.854.88
S CUENTAS DEL ACTIVO:			
ldos con Sucursales en el País	249.175.059.92		
eraciones de cambio y varios	1.191.786.462.94	43.134.827.89	
tereses por cobrar			
TOTAL	$ 1.440.961.522.86	$ 43.134.827.89	1.484.096.350.75
S CUENTAS DEL DEBE:			
tereses y Descuentos			
stos de Administración y varios			
rdida del Semestre			
TOTAL			
TOTALES GENERALES	$ 11.574.105.583.86	$ 1.270.183.143.65	$ 12.844.288.727.51

PASIVO Y SALDOS ACREEDORES	I Moneda chilena	II Equivalente de oro y de monedas extranjeras	III TOTALES
EXIGIBLE A MENOS DE 30 DIAS:			
Acreedores en Cuentas Corrientes:			
a) Fisco y Reparticiones Gubernativas	$ 97.616.758.31	$ 53.876.721.31	
b) Bancos y Caja Nacional de Ahorros	1.735.589.223.13	110.929.15	
c) Otras Instituciones	845.286.843.51	244.373.73	
d) Público	4.214.681.714.98	24.888.444.43	
e) Departamento de Comisiones de Confianza	78.801.621.59		
Depósitos a menos de 30 días o de plazo vencido:			
a) Bancos y Caja Nacional de Ahorros	64.523.967.62		
b) Otros	116.173.246.71	1.843.760.83	
Letras y Giros telegráficos a pagar	2.638.594.10	77.608.18	
Varios Acreedores	33.319.597.89	177.330.905.26	
Saldos inmovilizados, Ley 7,869	3.242.905.63	101.657.78	
Depósitos Oro Exportable, Ley 9,270		1.437.070.02	
SUMA	$ 7.181.874.473.47	$ 259.911.470.69	
Boletas de Garantía y Consignaciones Judiciales	53.648.047.12		
Cartas de Crédito, Créditos simples o documentarios			
TOTAL	$ 7.235.522.520.59	$ 259.911.470.69	7.495.433.991.28
EXIGIBLE A 30 DIAS O MAS:			
Depósitos a plazo indefinido renovable	175.703.378.26		
Depósitos a plazo fijo o indefinido	100.089.829.48	828.328.52	
Varios Acreedores			
Saldos inmovilizados, Ley 7,869	25.865.19		
SUMA	$ 275.819.072.93	$ 828.328.52	
Boletas de Garantía y Consignaciones Judiciales	477.856.047.02		
Cartas de Crédito, Créditos simples o documentarios		465.416.644.22	
TOTAL	$ 753.675.119.95	$ 466.244.972.74	1.219.920.092.69
OBLIGACIONES CON BANCOS Y CORRESPONSALES:			
Adeudado a Bancos del País:			
a) Al Banco Central de Chile			
b) A Bancos Comerciales:			
1) A la Vista			
2) A Plazo			
Adeudado al Exterior:			
a) A Bancos y Corresponsales		413.372.60	
b) A Oficinas del mismo Banco			
SUMA		413.372.60	
Redescuentos vigentes:			
a) Con Banco Central de Chile	$ 861.112.535.97		
b) Con otros Bancos			
Deudas hipotecarias a largo plazo			
TOTAL	$ 861.112.535.97	$ 413.372.60	861.525.908.57
OTRAS CUENTAS DEL PASIVO:			
Saldos con Sucursales en el País			
Operaciones de Cambio y varios	$ 1.391.265.774.88	$ 416.418.327.62	
Intereses por pagar	1.549.619.83		
TOTAL	1.392.815.394.71	$ 416.418.327.62	1.809.233.722.33
OTRAS CUENTAS DEL HABER:			
Intereses y Descuentos			
Otras utilidades			
Utilidades del Semestre	$ 107.177.492.74		
TOTAL	$ 107.177.492.74		107.177.492.74
CAPITAL Y RESERVAS:			
Capital Autorizado: 4.000.000 accs. a $ 100.— $ 400.000.000.— menos capital por enterar —.—	$ 400.000.000.—		
Reserva Legal	100.000.000.—		
Reservas obligatorias según Estatutos			
Otras Reservas varias:			
a) Reserva proveniente de Revaluación del Activo según Leyes 9.040 y 10.343	585.289.121.67		
b) Fondo de Reserva Especial	36.282.645.04		
c) Fondo de Reserva en moneda extranjera y en Oro Chileno de 6 d.		127.195.000.—	
d) Fondo de Seguros	60.000.000.—		
e) Fondo de Accionistas	42.230.753.19		
TOTAL	$ 1.223.802.519.90	$ 127.195.000.—	$ 1.350.997.519.90
TOTALES GENERALES	$ 11.574.105.583.86	$ 1.270.183.143.65	$ 12.844.288.727.51

Además $ 183.635.800.— en documentos aptos para completar el encaje legal y contabilizados en las "Colocaciones".

(PASA A LA PAGINA 18)

BANCO DE CHILE

CUENTAS DE ORDEN

ACTIVO Y SALDOS DEUDORES	I Moneda chilena	II Equivalente de oro y de monedas extranjeras	III TOTALES
Reavalúos Ley N.o 7,144:			
a) Bienes Raíces			
b) Valores Mobiliarios			
c) Otros Bienes Muebles			
Obligaciones de Directores y Empleados: (2)			
a) directa: De Directores ... $ 1.190.720.18			
De Empleados ... 10.857.055.24	$ 12.047.775.42		
b) Indirectas: De Directores ... $ 1.350.000.—			
De Empleados ... 10.500.—	1.360.500.—		
Valores Mobiliarios de propiedad del Banco y afectos a garantías: (3)			
a) a favor del Superintendente de Bancos	850.000.—		
b) prendas constituídas a favor de acreedores del Banco	1.117.266.30	781.100.252.46	
Deudores por garantías otorgadas y créditos abiertos	1.549.932.500.16	50.494.222.31	
Bienes administrados en calidad de Comisiones de Confianza			
Deudores por documentos endosados por el Banco	1.288.774.395.29	48.822.654.61	
Valores en Custodia	594.424.995.90	16.161.615.02	
Valores y Letras en Garantía	1.007.536.985.48	199.999.836.59	
Documentos en Cobranza			
TOTAL	$ 4.456.044.418.55	$ 1.096.668.580.99	$ 5.552.712.999.54

PASIVO Y SALDOS ACREEDORES	I Moneda chilena	II Equivalente de oro y de monedas extranjeras	T
Capitales adicionales provenientes de Reavalúos, Ley N.o 7,144			
Obligaciones de Directores y Empleados contabilizadas en las "Colocaciones"	$ 12.408.275.42		
Valores Mobiliarios de propiedad del Banco, afectos a garantía y contabilizados en las "Inversiones"	850.000.—		
Responsabilidad del Banco para retornos de exportaciones y créditos vigentes	1.117.266.30	$ 781.100.252.46	
Responsabilidad del Banco por Comisiones de Confianza	1.549.932.500.16	50.494.222.31	
Responsabilidad del Banco por endosos de documentos	1.288.774.395.29	48.822.654.61	
Depositantes de Valores en Custodia	594.424.995.90	16.161.615.02	
Depositantes de Valores y Letras en Garantía	1.007.536.985.48	199.999.836.59	
Depositantes de Documentos en Cobranza			
TOTAL	$ 4.456.044.418.55	$ 1.096.668.580.99	$ 5.55

(2) Contabilizadas y englobadas en las "Colocaciones".
(3) Contabilizados y englobados en las "Inversiones".

CUENTA DE PERDIDAS Y GANANCIAS

QUE COMPRENDE EL PERIODO ENTRE EL 1.o DE ENERO Y EL 30 DE JUNIO DE 1953

DEBE	
Intereses pagados y por pagar	$ 62.890.118.48
Sueldos, gratificaciones e imposiciones a fondos de previsión	237.721.009.30
Remuneración al Presidente y Directorio	2.500.000.—
Contribuciones	54.188.926.68
Comisiones, arriendos, gastos de administración y otras salidas varias	104.222.784.32
Utilidad líquida	107.177.492.74
	$ 568.700.331.52

HA	
Intereses percibidos	$ 357.[illegible]
Arriendos, comisiones y otras entradas varias	211.[illegible]
	$ 568.[illegible]

ROBERTO MERY B.,
Contador

ARTURO QUIROZ F.,
Sub-Gerente (Registro N.o 7,306)

HECTOR DE LA FUENTE S.,
Gerente General

SANTIAGO, 30 de Junio de 1953

AUTOS Y CAMIONES
FORD
chocados y en mal estado, compro. Doy mil pesos de comisión por dato. Vendo repuestos nuevos y usados.
DESARMADURIA FORD
Exposición 700

$ 2.000.-
LAVAPLATOS
FIERRO ENLOZADO: LLAVES COMPLETO: MUEBLE BLANCO
ALONSO OVALLE 1068

OPTICA
RODOLFO
HAMMERSLET
AGUSTINAS 1096
esquina Bandera
Fono 88075 — Casilla 3898
ESPECIALIDAD
RECETAS
de médicos oculistas.

SASTRERIA
Juan José Jara
HECHURAS FINAS:
$ 1.700.—
UN CORTE ESPECIAL PARA CADA CUERPO
21 DE MAYO 617
Segundo piso — Local N.o 7
(Edificio nuevo)

CALZADOS
CREDITOS
DAMAS CABALLEROS
NIÑOS - BOTAS
CAMISAS CAETERAS
RELOJES
SAN DIEGO 1889

CASIMIRES
SEA ASTUTO
Economice dinero comprando en el propio DEPOSITO de la FABRICA
Oveja de Tomé
COMPAÑIA 1291
OFICINA 214

RADIOS
SIN PIE
METALUX
MONJITAS 843
ENTREPISO

COBRE
ACANALA
PLANCHAS DE 1
"COPPERI
CONDOR 1269 - F
PRECIO $
Especial para galpo
trucciones livianas
bres en la e

CAJA DE PREVISION Y ESTIMULO DEL PERSONAL DE LA CAJA NACIONAL DE AHORR

Balance General practicado al 30 de Junio de 1953

CONSEJO DE ADMINISTRACION

JORGE PRAT ECHAURREN
Presidente

LUIS PALACIOS ROSSINI
ERNESTO LIBANO CHEBROUX

ALEJANDRO OSSA PUELMA
RAUL CABEZAS RODRIGUEZ

RAUL BAZAN DAVILA
EUSEBIO LARRAIN WALKER

ISMAEL DEL PEDREGAL CASTILLO
HERNAN MARAMBIO PENI

DIRECTORES

CARLOS URZUA BARROS,
Gerente

FERNANDO RALPH PAEZ,
Subgerente.

ACTIVO

A.—FONDOS DISPONIBLES:			
Depósitos en Caja Nacional de Ahorros		$ 27.687.336.42	$ 27.687.336.42
B.—COLOCACIONES:			
1.—Con Imponentes:			
Préstamos Fondo de Retiro	$ 48.216.681.12		
Préstamos Hipotecarios	420.743.940.92		
Préstamos para Asistencia Médica	20.891.014.27		
Préstamos de Solidaridad	20.494.639.81		
Préstamos Consolidados	62.194.383.46		
Documentos y Operaciones Castigadas	23.—		
Varios Deudores	18.369.967.78	$ 590.910.870.36	
2.—Con Terceros:			
Préstamos Hipotecarios	$ 7.598.104.16		
Documentos por Cobrar	2.144.609.96		
Documentos en Cobro Judicial	4.223.766.37	13.966.480.48	604.877.350.84
C.—INVERSIONES:			
Bienes Raíces		$ 311.203.222.76	
Construcciones		289.128.634.93	
Valores Mobiliarios		3.075.000.—	
Muebles		6.000.000.—	
Farmacia		2.197.792.31	612.604.650.—
D.—OTRAS CUENTAS DEL ACTIVO:			
Cuenta Corriente Hacienda Topocalma		$ 11.476.371.36	
Operaciones Pendientes		12.619.183.64	
Especies Valoradas		2.617.10	
Arriendos por Cobrar		557.374.86	
Dividendos por Cobrar		4.660.901.29	29.217.948.26
SUMAS IGUALES			$ 1.274.387.285.51

PASIVO

E.—FONDOS DE IMPONENTES:		
Fondos de Retiro	$ 244.048.982.37	
Fondos de Ahorro	3.937.706.98	
Fondos de Indemnización 8,33% (acumulados hasta el 30 de diciembre de 1951)	80.148.029.83	
Fondos de Fianza	8.722.760.62	
Otros Fondos	1.086.457.44	$ 337.
F.—FONDOS GENERALES:		
Fondo de Jubilación, Montepío e Indemnización	$ 632.400.616.55	
Fondo Extraordinario de Pensiones	80.222.414.89	
Fondo de Asignación Familiar	8.562.330.40	
Fondo de Reserva de Asignación Familiar	9.648.019.20	
Fondo de Solidaridad, Asistencia Médica, Cesantía y Bienestar General	7.330.615.32	738.
G.—OTRAS CUENTAS DEL PASIVO:		
Operaciones de Propiedades en Tramitación	$ 26.372.316.90	
Varios Acreedores	46.429.512.28	
Operaciones Pendientes	85.713.180.—	
Intereses por Pagar	2.365.946.36	
Documentos por Pagar	33.070.217.82	
Provisiones	4.328.178.55	198.
SUMAS IGUALES		$ 1.274.

CUENTAS DE ORDEN

Valores en Garantía	$ 43.196.548.03	
Deudores Hipotecarios al Fondo de Retiro	287.234.674.45	$ 330.431.222.48
SUMAS IGUALES		$ 330.431.222.48

Depositantes de Valores en Garantía	$ 43.196.548.03	
Aplicaciones del Fondo de Retiro	287.234.674.45	$ 330.
SUMAS IGUALES		$ 330.

CUENTAS DE SALIDAS Y ENTRADAS

(ENTRE EL 1.o DE ENERO DE 1952 Y EL 30 DE JUNIO DE 1953)

DEBE

Gastos de Bienes Raíces	$ 16.522.648.47	
Sueldos, Gratificaciones y Leyes Sociales	23.344.223.99	
Gastos Generales	4.311.299.90	
Aporte para Medicina Preventiva	1.555.438.61	
Materiales	1.623.075.70	$ 47.356.686.67
Provisiones y Castigos		$ 4.693.825.06
		$ 52.050.511.73
Excedente que pasa a incrementar el Fondo de Jubilaciones, Montepíos e Indemnizaciones		46.210.763.39
SUMAS IGUALES		$ 98.261.275.12

HABER

Intereses	$ 44.446.949.76	
Comisiones	716.495.70	
Producto de Inversiones	41.722.969.39	
Otras Entradas	11.374.860.27	$ [illegible]
SUMAS IGUALES		$ [illegible]

MIGUEL PEREA VALDIVIA,
Jefe Sección Contabilidad
R. N. C. 6095.

FERNANDO RALPH PAEZ,
Subgerente
R. N. C. 10078.

BANCO ESPAÑOL - CHILE

ADO POR DECRETOS SUPREMOS DE 26 DE MARZO Y 19 DE JUNIO DE 1926, DECRETO DE LA SUPERINTENDENCIA DE BANCOS DE 2 DE JULIO DE 1926 Y DECRETOS SUPREMOS DE 23 DE SEPTIEMBRE DE 1935, 10 DE AGOSTO DE 1937, 17 DE ABRIL Y 7 DE AGOSTO DE 1940, 29 DE JULIO DE 1942, 25 DE AGOSTO DE 1943, 17 DE AGOSTO DE 1945 Y 27 DE AG[illegible] DE 1947.

CAPITAL PAGADO	$ 150.000.000.—
FONDO DE RESERVA LEGAL	37.500.000.—
FONDO DE RESERVA LEGAL ESTATUTARIO	116.000.000.—
FONDO DE RESERVA ADICIONAL	89.600.000.—
RESERVA PROVENIENTES DE REVALUACION DEL ACTIVO SEGUN LEYES 9040 Y 19343	233.646.342.19

DIRECTORIO:

EMILIO DOMINGUEZ RIELO, Presidente. JOSE PICO MIRO, Vicepresidente.
EDO BARROS ERRAZURIZ, MANUEL BULNES SANFUENTES, JOSE CASTELLA GRANJA, JOSE DACAL, PATRICIO GARCIA VELA, FRANCISCO LACAMARA RUIZ, ANTONINO OSTALE, JOSE OSUNA y ALBERTO DE LA VEGA.

AISO (Casa Matriz), SANTIAGO (Oficina Principal), VALPARAISO (Almendral), VIÑA DEL MAR, SANTIAGO (Estación), SANTIAGO (Av. Matta); IQUIQUE, ANTOFAGASTA, LA SERENA, COQUIMBO, SAN FELIPE, LOS ANDES, RANCAGUA, RENGO, SAN FERNANDO, CURICO, TALCA, LINARES, CHILLAN, CONCEPCION, TALCAHUANO, LOS ANGELES, ANGOL, TRAIGUEN, VICTORIA, LAUTARO, TEMUCO, VALDIVIA, OSORNO Y PUERTO MONTT.

54.a MEMORIA

QUE EL DIRECTORIO DEL BANCO PRESENTA A LA JUNTA GENERAL ORDINARIA DE ACCIONISTAS EN 18 DE JULIO DE 1953.

En cumplimiento de lo dispuesto por los Estatutos, el Directorio presenta a los señores Accionistas el Balance General de la Institución al 30 de Junio de 1953 y la cuenta de Pérdidas y Ganancias correspondiente al ejercicio semestral terminado en di-

La utilidad líquida del semestre, deducidos provisiones y castigos, impuestos y gratificaciones, asciende a	$ 30.500.000.—
El Directorio propone dar a esta suma la siguiente aplicación:	
Al Fondo de Reserva Estatutario	3.500.000.—
A pagar a los señores Accionistas un dividendo de $ 18.— sobre 1.500.000 acciones	27.000.000.—
	$ 30.500.000.—

Aceptado por la Junta el temperamento propuesto, el capital y las reservas del Banco quedarían así:

CAPITAL PAGADO	$ 150.000.000.—
FONDO DE RESERVA LEGAL	37.500.000.—
FONDO DE RESERVA ESTATUTARIO	119.500.000.—
FONDO DE RESERVA ADICIONAL	89.600.000.—
RESERVAS PROVENIENTES DE REVALUACION DEL ACTIVO, SEGUN LEYES 9040 Y 10343	233.646.342.19
	$ 630.246.342.19

Nuevamente los depósitos del Banco rebasaron el límite legal en relación con el capital y reservas de la Institución. Con el objeto de salvar esa delicada situación, el Directorio se vió en la necesidad de traspasar la suma de $ 12.000.000.— de la provisiones al Fondo de Reserva Adicional y de revalorizar el edificio que ocupa la Oficina Principal de Santiago, en la suma de $ 50.000.000.—; revalorización que fué oportunamente autorizada por la Dirección General de Impuestos Internos. Con depósitos quedaron encuadrados dentro de esa limitación legal, dejando un margen que permite desenvolver por ahora normalmente las operaciones del Banco, en la confianza de que se despache favorablemente en breve el proyecto que reforma la actual General de Bancos, que consulta la ampliación de la capacidad receptora de depósitos de las instituciones bancarias, solucionándose así definitivamente este problema, que viene arrastrándose durante estos últimos ejercicios.

Corresponde a la Junta pronunciarse sobre el traspaso de $ 12.000.000.— antes referido y, en consecuencia, lo somete a su ratificación.

El Fondo de Reserva proveniente de revaluación del Activo según Leyes 9040 y 10343, ha sido incrementado también en la suma de $ 742.000.— como resultado de la contabilización operada del mayor avalúo fijado por la Dirección General de Impuestos Internos a la propiedad del Banco en Osorno.

Finalmente, se hace presente que la Asamblea debe elegir dos Inspectores en propiedad y dos suplentes, para el examen de las cuentas y balances del semestre en la Oficina Central de Valparaíso y otros tantos para la Oficina Principal de San-

LUIS ARAYA PERALTA, Secretario. VALPARAISO, Julio de 1953. EMILIO DOMINGUEZ RIELO, Presidente.

Balance al 30 de Junio de 1953.

ACTIVO Y SALDOS DEUDORES	MONEDA CHILENA	Equivalente de oro y de monedas extranjeras	TOTALES
DISPONIBLES.			
os en el Banco Central de Chile	$ 212.685.433.14	$ 52.525.80	
entos a cargo de otros Bancos (Canje)	467.738.555.98	15.376.83	
os en Bancos comerciales del país	259.590.246.46		
s y documentos en monedas extranjeras	55.742.683.70		
os en el exterior:	—.—	—.—	
n Bancos y corresponsales		13.465.515.51	
n Oficinas del mismo Banco	—.—	—.—	
TOTAL (1)	$ 995.756.919.28	$ 13.533.418.14	$ 1.009.290.337.42
CIONES.			
es en cuentas corrientes:			
n virtud de contratos	84.537.998.88		
obregiros	347.429.474.94		
nos:			
no más de 3 meses	178.679.963.—		
plazos mayores	20.105.800.—		
n vencimiento fijo	10.708.835.—		
entos descontados:			
etras descontadas:			
A no más de 3 meses	2.320.324.515.06		
A plazos mayores	40.221.558.15		
vances contra Aceptación:			
A no más de 3 meses	520.743.599.36		
A plazos mayores	3.841.001.10		
Sin vencimiento fijo	11.011.557.—		
olocaciones	25.930.537.43		
s otorgados al exterior:	—.—	—.—	
Bancos y corresponsales	—.—	—.—	
Oficinas del mismo Banco	—.—	—.—	
UMA	$ 3.563.534.839.92		
es por Boletas de Garantía y Consignaciones Judiciales	240.652.725.11		
es por Cartas de Crédito, Créditos simples o documen-		$ 1.143.559.—	
OTAL	$ 3.804.187.565.03	$ 1.143.559.—	$ 3.805.331.124.03
ONES.			
Raíces:			
ara el servicio del Banco	$ 321.023.714.30		
ceptado en pago y afectos a realización	3.319.149.—		
orrespondientes a inversiones permanentes de reser-	—.—	—.—	
as adicionales $			
mobiliarios:			
tonos:			
Fiscales y municipales	2.000.000.—		
De instituciones de crédito hipotecario	602.233.75		
De empresas industriales y otros	1.—		
cciones:			
Del Banco Central de Chile:			
18.750 acciones clase C.	37.500.000.—		
acciones clase D.	—.—	—.—	
De Almacenes Generales de Depósito			
Otras acciones aceptadas en pago y afectas a realiza-			
ción			
Correspondientes a inversiones permanentes de re-			
servas adicionales	30.000.—		
Otras acciones adquiridas en virtud de Leyes Espe-			
ciales			
enes muebles afectos a realización	18.866.763.89		
, instalaciones y útiles			
OTAL	$ 378.341.881.94		378.341.881.94
UENTAS DEL ACTIVO.			
on Sucursales en el país	$ 227.298.136.76	$ 103.531.42	
ones de cambio y varios	28.485.650.57		
s por cobrar	4.293.428.33		
OTAL	$ 260.077.215.66	$ 103.531.42	260.180.747.08
UENTAS DEL DEBE.			
s y descuentos	—.—	—.—	
de administración y varios	—.—	—.—	
s del semestre	—.—	—.—	
OTAL	—.—	—.—	
OTALES GENERALES	$ 5.438.363.581.91	$ 14.780.508.56	$ 5.453.144.090.47

PASIVO Y SALDOS ACREEDORES	MONEDA CHILENA	Equivalente de oro y de monedas extranjeras	TOTALES
EXIGIBLE A MENOS DE 30 DIAS.			
Acreedores en cuentas corrientes:			
a) Fisco y reparticiones gubernativas	$ 7.317.983.63	$ 59.206.96	
b) Bancos y Caja Nacional de Ahorros	123.149.185.68		
c) Otras instituciones	175.012.398.13		
d) Público	3.447.833.188.63	1.683.211.87	
e) Sección Comisiones de Confianza	6.484.947.91		
Depósitos a menos de 30 días o de plazo vencido:			
a) Bancos y Caja Nacional de Ahorros	99.195.053.82		
b) Otros	94.812.779.28	25.392.56	
Letras y giros telegráficos a pagar	2.640.361.24	65.859.46	
Varios acreedores	5.906.767.99	1.369.730.33	
Saldos inmovilizados Ley 7869	1.003.346.39		
Depósito Oro, Exportable Ley 9270		15.376.83	
SUMA	$ 3.963.356.012.69	$ 3.218.777.95	
Boletas de Garantía y Consignaciones Judiciales	21.630.038.89		
Cartas de Crédito, Créditos simples o documentarios		8.574.580.47	
TOTAL	$ 3.984.986.051.58	$ 11.793.358.42	$ 3.996.779.410.—
EXIGIBLE A 30 O MAS DIAS.			
Depósitos a plazo indefinido renovable	159.161.384.96	$ 105.606.09	
Depósitos a plazo fijo o indefinido	1.085.405.92		
Varios acreedores	—.—	—.—	
Saldos inmovilizados Ley 7869	12.398.98		
SUMA	$ 160.259.189.86	$ 105.606.09	
Boletas de Garantía y Consignaciones Judiciales	237.469.365.11		
Cartas de Crédito, Créditos simples o documentarios	—.—	—.—	
TOTAL	$ 397.728.554.97	$ 105.606.09	397.834.161.06
OBLIGACIONES CON BANCOS Y CORRESPONSALES.			
Adeudado a Bancos del país:			
a) Al Banco Central de Chile	—.—	—.—	
b) A Bancos comerciales:			
1) A la vista	—.—	—.—	
2) A plazo	—.—	—.—	
Adeudado al exterior:			
a) A Bancos y corresponsales	—.—	—.—	
b) A Oficinas del mismo Banco	—.—	—.—	
SUMA			
Redescuentos vigentes:			
a) Con Banco Central de Chile	$ 243.918.141.21		
b) Con otros Bancos	—.—	—.—	
Deudas hipotecarias a largo plazo	241.752.60		
TOTAL	$ 244.159.893.81		244.159.893.81
OTRAS CUENTAS DEL PASIVO.			
Saldos con Sucursales en el país			
Operaciones de cambio y varios	$ 152.867.327.18	$ 2.881.544.05	
Intereses por pagar	1.375.412.18		
TOTAL	$ 154.242.739.36	$ 2.881.544.05	157.124.283.41
OTRAS CUENTAS DEL HABER.			
Intereses y descuentos	—.—	—.—	
Otras utilidades	—.—	—.—	
Utilidades del semestre	$ 30.500.000.—		
TOTAL	$ 30.500.000.—		30.500.000.—
CAPITAL Y RESERVAS.			
Capital autorizado:			
1.500.000 acciones a $ 100.— $ 150.000.000.—			
Menos capital por enterar —:—	$ 150.000.000.—		
Reserva legal	37.500.000.—		
Reservas obligatorias, según estatutos	116.000.000.—		
Otras reservas varias:			
a) Reserva proveniente de revaluación del Activo según Leyes 9040 y 10343	233.646.342.19		
b) Reservas adicionales	89.600.000.—		
c)			
d)			
e)	—:—		
TOTAL	$ 626.746.342.19		626.746.342.19
TOTALES GENERALES	$ 5.438.363.581.91	$ 14.780.508.56	$ 5.453.144.090.47

CUENTAS DE ORDEN

os Ley Nº 7144:			
ienes Raíces	—:—	—:—	
alores Mobiliarios	—:—	—:—	
tros Bienes Muebles	—:—	—:—	
es de Directores y Empleados: (2).			
ctas	$ 2.155.861.74		
rectas	1.201.406.40		
obiliarios de propiedad del Banco y afectos a garan-			
avor del Superintendente de Bancos	602.233.75		
ndas constituídas a favor de acreedores del Banco	—.—	—.—	
por garantías otorgadas y Créditos Abiertos	5.079.242.17	$ 15.096.190.99	
ministrados en calidad de Comisiones de Confianza	146.363.900.—		
por documentos endosados por el Banco	—.—	—.—	
custodia	866.685.074.27	5.016.098.63	
letras en garantía	752.002.643.14	2.748.430.81	
s en cobranza	$ 2.013.410.410.13	17.715.384.28	
OTAL	$ 3.787.500.771.60	$ 40.576.104.71	3.828.076.876.31

ás $ 68.625.800.— en documentos aptos para comple- encaje legal y contabilizados en las "Colocaciones". bilizadas y englobadas en las "Colocaciones". bilizados y englobados en las "Inversiones".

Capitales adicionales provenientes de Reavalúos, Ley Nº 7144			
Obligaciones de Directores y Empleados contabilizadas en las "Colocaciones"	$ 3.357.268.14		
Valores mobiliarios de propiedad del Banco afectos a garantías y contabilizados en las "Inversiones"	602.233.75		
Responsabilidades del Banco para retornos de exportaciones y créditos vigentes	5.079.242.17	$ 15.096.190.99	
Responsabilidad del Banco por Comisiones de Confianza	146.363.900.—		
Responsabilidad del Banco por endosos de documentos			
Depositantes de Valores en custodia	866.685.074.27	5.016.098.63	
Depositantes de Valores y letras en garantía	752.002.643.14	2.748.430.81	
Depositantes de documentos en cobranza	2.013.410.410.13	17.715.384.28	
TOTAL	$ 3.787.500.771.60	$ 40.576.104.71	$ 3.828.076.876.31

CUENTA DE PERDIDAS Y GANANCIAS

COMPRENDE EL PERIODO ENTRE EL 1º DE ENERO Y EL 30 DE JUNIO DE 1953.

DEBE

pagados y por pagar	$ 16.098.620.10
ratificaciones, imposiciones a fondos de previsión, etc.	205.881.370.54
ción al Directorio	720.000.—
ones	12.186.314.49
, Cambios, Arriendos, otros gastos de Administración, Castigos y Provisiones	36.256.851.17
O LIQUIDA	30.500.000.—
	$ 301.643.156.30

HABER

Intereses percibidos y por percibir	$ 193.311.621.39
Comisiones, Cambios y otras utilidades varias	108.331.534.91
	$ 301.643.156.30

LUIS PINTO CHAVEZ, Contador General (Registro N.o 7797).

LUIS ARAYA PERALTA, Subgerente General.

ACCIONISTAS:

Nos complacemos en poner en vuestro conocimiento que, en cumplimiento de lo prescrito en el Artículo 42 de los Estatutos del Banco, hemos practicado el arqueo de la Caja y la revisión de los valores depositados en Custodia y Garantía, en la Oficina del Banco Español-Chile, pudiendo constatar que todo está enteramente conforme.

Procedimos también a revisar minuciosamente las obligaciones que forman la cartera de la misma Oficina, y nos es grato dejar constancia de que, a nuestro juicio, están debidamente garantizadas, guardando absoluta conformidad con los respectivos saldos del Libro Mayor.

MODESTO CASIMIRO ARNALOT. VALPARAISO, 30 de Junio de 1953. RAMON IBARRA ECHEVARRIA.

ACCIONISTAS:

En nuestro carácter de Inspectores de Cuentas de la Oficina de Santiago del Banco Español-Chile para el actual semestre, nos es grato informarles que hemos practicado el correspondiente arqueo de Caja y la revisión de los valores depositados en Custodia y Garantía, guardando todo conformidad con los respectivos saldos del Libro Mayor.

También hemos revisado las diversas cuentas y obligaciones que componen su cartera, y nos complacemos en expresarles que este examen no nos ha merecido observaciones.

SANTIAGO, 30 de Junio de 1953.

JOSE FERRER TORRES. CARLOS ANTIQUERA ANTIQUERA.

BANCO CENTRAL DE CHIL

DIRECTORIO

ARTURO MASCHKE, Presidente

LUIS SCHMIDT, Vicepresidente

REPRESENTANTES DEL GOBIERNO (CLASE A), Osvaldo Koch, Alfredo Lagarrigue, Juan Luis Mery

REPRESENTANTES DE LOS BANCOS NACIONALES (CLASE B), Ricardo Letelier, Carlos Vial Infante

REPRESENTANTE DE LOS BANCOS EXTRANJEROS (CLASE C), Armando Grand

REPRESENTANTE DEL PUBLICO ACCIONIST Vicente Izquierdo Ph.

REPRESENTANTE DE LA SOCIEDAD NACIONAL DE AGRICULTURA Y DE LA SOCIEDAD DE FOMENTO FABRIL, Walter Müller

REPRESENTANTE DE LA CAMARA CENTRAL DE COMERCIO Y DE LA CORPORACION DE VENTAS DE SALITRE Y YODO DE CHILE, Jorge Vidal de la F.

REPRESENTANTE DE LAS INSTITUCIONES OBRERAS, Germán Olguín

REPRESENTANTES DEL H. SENADO, Gregorio Amunátigui, Bernardo Larraín

REPRESENTANTES DE LA H. CAMARA DE DIPUTADOS, Julio Durán, Julio von Mühlenbrock

PERSONAL DIRECTIVO

FELIPE HERRERA, Gerente General

OSVALDO DEL RIO, Gerente Of. Santiago

GUILLERMO ARRIAGADA, Sub-Gerente Secretario

LUIS MACKENNA, Fiscal

LUIS SALAZAR, Sub-Gerente de Agencias

EMILIO PEREZ, Revisor General

ALFREDO PHILLIPS, Sub-Gerente Of. Santiago

FERNANDO RO Sub-Gerente Of. S

AGENTES EN LAS SUCURSALES

IQUIQUE ... ... Fernando Ruiz-Tagle
ANTOFAGASTA ... ... Carlos Reyes
LA SERENA ... ... Oscar Nelson

VALPARAISO ... ... Rafael Ortega
VALCA ... ... Alfredo Comments
CHILLAN ... ... Ricardo Rodríguez

CONCEPCION ... ... Eduardo Valverde
TEMUCO ... ... Jorge García
VALDIVIA ... ... Jorge Sepúlveda

OSORNO ... ... Víctor Adriasola
PUNTA ARENAS .. .. Octavio Justinia

BALANCE GENERAL EN 30 DE JUNIO DE 1953

ACTIVO Y SALDOS DEUDORES

CUENTAS	MONEDA CORRIENTE	Moneda Extranjera Equiv. de Mds./ Ext. US$ 1.— = $ 81.—	ORO: Equivalencias del Oro 0,0886668 grs. finos = $ 1 / 0,888671 grs. finos = US$ 1 / US$ 1 = $ 81 / $ Oro 6 d. Oro = $ 6.8837
FONDOS DISPONIBLES:			
a) Oro sellado chileno en el País			$ 12.246.189.05
b) Oro específico en el País			554.916.506.96
c) Oro específico en el Exterior			713.146.873.90
d) Otros valores en monedas extranjeras en el País		$ 14.256.908.27	
e) Depósitos en Corresponsales en el Exterior		866.978.967.25	
f) Corresponsales de Compensaciones		69.103.676.66	
OTROS VALORES:			
a) Moneda Divisionaria	$ 247.293.56		
b) Documentos a cargo de Otros Bancos	77.822.438.80		
APORTES A INSTITUCIONES INTERNACIONALES:			
Aporte al Fondo Monetario Internacional, Art. 3./ Sec. 3 b	1.162.583.010.87	55.644.692.79	331.772.296.34
Crédito con Fisco, Ley 8,403, Art. 13, para pago de acciones del Banco Internacional de Rec. y Fomento	194.159.222.58		
COLOCACIONES:			
Con Bancos Accionistas:			
a) Redescuentos	1.920.375.629.41		
b) Redescuentos, Ley 10,013	2.000.000.—		
Con el Público:			
a) Letras Descontadas	1.245.626.547.90	74.400.000.—	
b) Letras Descontadas, Ley 10,013	18.236.312.—		
c) Préstamos Warrants	1.771.121.000.—		
d) Letras Descontadas a las Cooperativas Agrícolas, Ley 4,531	726.934.84		
e) Letras Descontadas a la Industria Salitrera	796.500.000.—		
Con el Fisco y Reparticiones Gubernativas:			
a) Préstamos al Fisco	648.330.200.10		
b) Crédito al Fisco, Giros del Bco. Int. de Rec. y Fomento, Dctos. Hda. N.os 309, de 9-1-46, y 10,735, de 13-XI-51 ...	1.140.777.42		
c) Préstamos a Reparticiones Gubernativas	4.610.240.68		
d) Préstamos al Fisco, Ley 11,134	8.365.849.074.—		
Con Instituciones no accionistas:			
a) Caja de Crédito Popular	33.331.600.—		
b) **Instituciones de Fomento:**			
1) Instituto de Crédito Industrial, Préstamos Leyes 5.185 y 6,824 $ 42.531.225.—			
Letras Descontadas 345.582.733.51			
2) Caja de Colonización Agrícola, Préstamos Leyes 5,185 y 6,824 8.272.885.29			
3) Caja de Crédito Minero, Préstamos, Desctos. Leyes 7.082 y 6,798 ... ... 468.177.148.74			
4) Caja de Crédito Agrario, Préstamos Leyes 8,143 y 9.872 .. .. 1.000.000.000.—			
Letras Descontadas, Leyes 8,143 y 9,872 ... ... 745.916.528.53	2.610.480.521.07		
c) Pmos. Leyes 6,421—9,280, y Dectos. Leyes 45 y 87 (INACO)	478.703.904.14		
d) Descuentos a cargo de los FF. CC. del Estado, Ley 7,140	126.315.112.90		
e) Préstamos a Cooperativas de Consumos, Ley 7,397	11.199.390.—		
f) Descuentos a Caja Autónoma de Amort., Ley 7,200, Art. 15	4.750.000.000.—		
Otras Colocaciones	2.608.534.26		
Documentos por Cobrar	500.000.06		
INVERSIONES:			
Bienes Raíces	85.732.022.41		
Muebles	8.895.—		
Valores mobiliarios	33.074.15		
Bonos del Banco Internacional de Reconstrucción y Fomento		7.042.392.14	
INVERSIONES POR LEYES ESPECIALES:			
Operaciones Ley 7,747, Art. 40, Letra C:			
a) Bonos Fiscales .. .. $ 245.571.059.50			
b) Bonos Fiscales (Ley 9.540) .. .. 486.881.640.—			
c) Cía. Acero del Pacífico .. .. 471.000.000.—			
d) Pagaré Corfo para Emp. Nac. de Tr. Colectivos, Ley 8,132, Art. 4.o .. 214.239.793.49			
e) Debentures FF. CC. del Estado .... 22.500.000.—	1.440.192.402.99		
Bonos Fiscales, Ley 8,143, Arts. 4.o, 5.o y 6.o transitorios (Caja de Crédito Agrario)	335.072.000.—		
Pagarés Fiscales, Ley 8,918, Arts. 8.o y 9.o (Ley Económica, de 30 de Octubre de 1947)	26.737.500.—		
OTRAS CUENTAS DEL ACTIVO:			
Cambio N.o 1 (Fondos de Conversión)	1.104.634.329.20		
Cambio N.o 2:			
1) Otras Disponibilidades del Banco $ 269.181.919.76			
2) Equivalente Cuota US$ Fondo Monetario Internacional 55.644.692.79			
3) Equivalente Cuota Oro Fondo Monetario Internacional 331.772.296.34	656.598.908.89		
Cambio N.o 3 (Compras de Cambio, Ley 7,144)	116.547.149.57		
Operaciones Pendientes y Varios	522.072.990.76		
Intereses por Recibir	44.284.708.78	53.938.76	
Material y Elaboración de Billetes	13.028.—		
Monedas Extranjeras contra Disponibilidades Oro (Conversión N.o 2)		34.977.24	
Compra-Venta de Cambio Compensaciones		258.455.357.60	
Compra-Venta a Caja de Amort. de US$ Cy Canje de Compensación según contrato		93.000.000.—	
Comp. con Brasil. Corp. de Ventas de Salitre y Yodo de Chile		15.908.188.47	
TOTALES	$ 23.523.594.844.34	$ 1.454.879.099.18	$ 1.612.081.866.25

PASIVO Y SALDOS ACREEDORES

CUENTAS	MONEDA CORRIENTE	Moneda Extranjera Equiv. de Mds./ Ext. US$ 1.— = $ 81.—
EXIGIBLE A LA VISTA:		
Billetes en Circulación	$ 14.906.507.295.—	
Depósitos de Terceros:		
a) Bancos Accionistas	3.599.116.408.48	
b) Público	76.885.657.74	7.103.761.14
c) Caja Nacional de Ahorros	96.611.658.56	
d) Caja de Amortización	42.465.529.06	101.157.662.74
e) Fisco	713.868.503.20	301.524.506.89
f) Reparticiones Gubernativas	26.530.563.81	4.000.769.17
g) Tratados de Compensación	46.679.170.70	
h) Otros Compromisos	49.011.581.89	272.178.68
i) Depósitos de Dólares (Decreto Hacienda 2,829)		38.750.—
SUMAS	$ 19.557.676.368.44	$ 414.097.628.62
CUENTAS CON INSTITUCIONES INTERNACIONALES:		
Cuota Fondo Monetario Internacional		$ 55.644.692.79
Cuenta N.o 1, Fondo Monetario Internacional:		
a) Depósito por Aporte Inicial	$ 1.162.353.010.87	
Cuenta N.o 2, Fondo Monetario Internacional	158.271.—	
Cuenta A. Banco Internacional de Reconstrucción y Fomento	194.159.222.58	
OTRAS CUENTAS DEL PASIVO:		
Fondos de Conversión (Conversión N.o 1)		113.466.609.65
Otras Disponibilidades del Banco (Conversión N.o 2)		116.547.149.57
Compras de Cambios, Ley 7,144 (Conversión N.o 3)	277.285.689.03	16.096.328.40
Operaciones Pendientes y Varios	25.084.389.83	
Cuentas con Agencias		83.344.073.50
Corresponsales de Compensaciones		25.898.138.11
Compra-Venta de Cambios de Compensaciones		205.833.747.92
Compens. Canje US$ Cy por US$ Compens. (Conv. N.o 4)		227.685.949.55
Compensaciones c/c. Bancos autorizados		494.061.67
Cías. autorizadas Dils. Compens. con Ecuador	1.275.721.491.09	
"Corfo", Art. 5.o Convenio Eximbank		
Equiv. de Compra-Venta a Caja de Amort. de US$ Cy (Compensaciones)	270.000.000.—	
Cambio N.o 4 (US$ Compensación)	11.379.575.17	
Varios Acreedores (Cobre)	201.511.986.66	195.770.719.50
CAPITAL Y RESERVAS:		
Capital	197.586.000.—	
Fondo de Reserva Legal	311.262.469.46	
Fondo Especial para Futuros Dividendos	39.416.370.21	
TOTALES	$ 23.523.594.844.34	$ 1.454.879.099.18

CUENTAS DE ORDEN

Valores en Custodia y Garantía	$ 3.794.734.166.53		
Cobranzas	653.700.953.87	23.056.25	
Cobranzas de Oficinas	363.406.883.75		
Vales y Billetes Fiscales para Incinerar	16.363.—		
Billetes del Banco para Incinerar	156.849.639.—		
Cobranzas Recibidas de Corresponsales Compensación		5.405.285.55	
Cobranzas Enviadas a Corresponsales Compensación		51.873.421.27	
Mercaderías Brasil con Boletas Garantía — Excedente	20.02		
Corresponsales de Compensaciones		190.202.69	
Custodia en Corresponsales		13.100.—	
Crédito con Garantía, Compensaciones	16.744.670.46		
Crédit. Suisse, Zurich, Dep. Esp. Chile Fcs. S.		545.000.—	
Banco Internacional de Reconstrucción y Fomento "La Cuota"			$ 21.700.000.—
Documentos Visados, Leyes 5.185, 5.307 y 5.350	179.500.000.—		
Debentures "C. A. P.", Ley 7.747 US$		310.000.000.—	
Importación de Capitales, Ley 9.839		207.154.916.46	
Valores en Custodia (Bonos Bco. Intern. de Rec. y Fomento) ...		7.192.000.—	
Aporte del Fisco por Suscripción de Accs. del Bco. Internacional de Reconstrucción y Fomento. Ley 8.403, Art. 13	195.300.000.—		
	$ 5.360.252.696.63	$ 582.396.982.23	$ 21.700.000.—

Valores en Garantía	$ 919.752.424.30	
Valores en Custodia	2.874.981.742.23	
Letras en Cobranzas	653.700.953.87	$ 23.056.25
Letras de Oficinas en Cobranzas	363.406.883.75	
Vales y Billetes Fiscales retirados de la circulación	16.363.—	
Billetes del Banco retirados de la circulación	156.849.639.—	
Reembolsos para Compensaciones		5.405.285.55
Reembolsos de Compensaciones		51.873.421.27
Boletas Garantía para el Brasil — Excedente	20.02	
Compensaciones con el Exterior		190.202.69
Custodia en Dinares		13.100.—
Boletas de Garantía para Compensaciones	16.744.670.46	
Caja Amortización Dep. Esp. Ch., Fcs. S.		545.000.—
Banco Intern. de Reconstrucción y Fomento "Aporte Fiscal" ...		
Visaciones Leyes 5.185, 5.307 y 5.350	179.500.000.—	
Suscripción Debentures "C. A. P.", Ley 7.747 US$		310.000.000.—
Aporte de Capitales, Ley 9.839		207.154.916.46
Custodia en The National City Bank, New York		7.192.000.—
Acciones Fiscales del Banco Internacional de Rec. y Fomento	195.300.000.—	
	$ 5.360.252.696.63	$ 582.396.982.23

(PASA A LA PAGINA 21).

...NCO CENTRAL DE CHILE

(DE LA PAGINA 20).

...IENTO DE LAS COLOCACIONES	
...a	$ 174.527.286.24
... de 30 días	3.151.804.652.29
... de 60 días	3.686.503.801.51
... de 90 días	2.459.687.804.19
... mayores	8.315.132.234.55
...TAL	$ 17.787.655.778.78

Tasas acordadas por el Directorio:	
Descuentos al Público ...	5 %
Descuentos al Público, Ley 10,013 ...	5 %
Descuentos de letras a no más de 180 días, giradas, aceptadas o avaladas por la Caja de Crédito Minero. Ley 6,237, Art. 3.o	8 %
Crédito en cuenta corriente a la Corporación de Ventas de Salitre y Yodo de Chile. Leyes 5,185 y 6,824 ...	5 %
Redescuentos a Bancos Accionistas ...	4½%
Descuentos al Instituto de Crédito Industrial ...	4 %
Operaciones con la Corporación de Ventas de Salitre y Yodo de Chile, a plazos no mayores de 90 días. Leyes 5,185 y 6,824	3 %
Descuentos de letras en moneda extranjera que presenten los Bancos Accionistas que cuentan con reservas en dicha moneda, cubriendo eventualmente los gastos de conversión de oro a dólares ...	3 %
Tasas relacionadas con la de redescuento a Bancos Accionistas por disposiciones legales:	
Redescuentos a Bancos Accionistas de documentos para fomento agrícola. Ley 10,013 ...	2½ %
Operaciones garantidas con Vales de Prenda. Ley 8,069 ...	4½ %

Préstamos a la Caja de Previsión de Empleados Particulares. Ley 9,869 ...	4½ %
Descuentos a las Cooperativas Agrícolas. Ley 4,531 ...	4½ %
Préstamos a las Cooperativas de Consumo. Ley 7,397 ...	4½ %
Descuentos y redescuentos a la Caja de Crédito Agrario. Leyes 8,143 y 9,872 ...	4½ %
Tasas acordadas por el Directorio dentro de un máximo legal:	
Préstamos a la Municipalidad de Providencia. Ley 8,787 ...	7 %
Operaciones con la Caja de Crédito Minero e Institutos de Fomento Minero e Industrial de Tarapacá y Antofagasta. Ley 6,237. Arts. 1.o y 2.o ...	4 %
Operaciones con el Instituto de Crédito Industrial y la Caja de Colonización Agrícola. Leyes 5,185 y 6,824 ...	3 %
Préstamos a la Caja de Crédito Popular. Ley 5,398 ...	3 %
Préstamos a la Caja Nacional de Ahorros. Art. 36. Ley 10,814	2 %
Redescuentos a la Caja Nacional de Ahorros. Art. 37. Ley 10,814	2 %
Préstamos al Fisco. Leyes 5,296, 6,237 y 6,334 ...	1.9 %
Créditos a la Caja Autónoma de Amortización. Ley 7,144 ...	1 %
Descuentos de letras aceptadas por la Empresa de los FF. CC. del Estado. Ley 7,140 ...	1 %

Operaciones con la Caja de Crédito Agrario para Cooperativas de Pequeños Agricultores. Leyes 6,382 y 6,824 ...	1 %
Tasas determinadas por Leyes especiales:	
Préstamos y descuentos al Instituto de Economía Agrícola. Leyes 6,421 y 9,280 ...	3 %
Préstamos y descuentos a la Caja de Crédito Minero Ley 7,082	2½ %
Redescuentos de pagarés fiscales a la Caja Nacional de Ahorros y Bancos Comerciales. Leyes 6,334 y 6,640 ...	2 %
Préstamos a la Caja de Colonización Agrícola hasta $ 10.000.000. Leyes 5,185 y 6,824 ...	2 %
Créditos al Fisco giros del Banco Internacional. Decreto Hacienda 309, del 9|1|46 y 10,735, del 13|11|51 ...	1 %
Descuentos a la Caja de Amortización, de letras aceptadas por la Tesorería General de la República. Ley 7,200 ...	1 %
Préstamos a la Caja de Crédito Hipotecario. Ley 7,123. Art. 55	1 %
Préstamos a la Caja de Crédito Agrario. Leyes 8,143 y 9,872 ...	1 %
Pagaré Tesorería General de la República. Ley 11,134 ...	1 %
Pagarés de Tesorería. Ley 8,918. Art. 9.o ...	½ %
Pagarés de Tesorería. Ley 9,989 ...	1 %

CUENTAS DE PERDIDAS Y GANANCIAS

Que comprende el período entre el 1.o de Enero y el 30 de Junio de 1953.

...B E (DEBE)

...e, gratificaciones e imposiciones a fondos de Previsión del Personal ...		$ 68.714.208.53
...neración al Directorio ...		1.155.000.—
...buciones ...		7.264.022.98
... de emisión ...		14.551.531.55
... de administración y salidas varias ...		53.405.596,64
...ad Líquida ...		$ 181.945.742.04
		$ 327.036.101.74
...bución de la utilidad líquida, conforme al Título 10.o, artículo 99 de la Ley Orgánica:		
... de Reserva ...		$ 23.453.513.76
... Especial de Beneficio para empleados (5%) ...		9.097.287.10
...istas: Dividendo $ 140.— por acción sobre 177.586 acciones ...		24.862.040.—
... Dividendo $ 140.— por acción sobre 20.000 acciones ...	$ 2.800.000.—	
...a ...	121.732.901.18	124.532.901.18
		$ 181.945.742.04

H A B E R

INTERESES SOBRE COLOCACIONES:	
a) Bancos Accionistas ...	$ 45.458.337.75
b) Cajas de Ahorros ...	5.458.214.92
c) Instituciones de Fomento ...	45.719.691.28
d) Otras Instituciones y entidades del País ...	6.972.327.76
e) Público en general y varios ...	118.067.443.—
f) Fisco. Reparticiones Gubernativas y Municipalidades ...	34.124.538.02
g) Intereses sobre inversiones y entradas varias ...	71.235.549.01
	$ 327.036.101.74

(Firmado): GERMAN FISCHER W.
Contador General — Reg. N.o 8,717

OSVALDO DEL RIO Q.,
Gerente General Subrogante

EN FUNCIONES POPULARES ...RRESE COMO PUEDA" - BURLESQUE

...ñana dos colosales acontecimientos

...el escenario del Burles... ...unciones populares, subi... ...ima vez a escena la fes... ...aresca revista "Agárrese ...la", con un colosal elen... los éxitos de Bella Muñequita, Hebert Castro, Martha Lerena, y otros, y la participación de cin...

...esta sala estrenará la ... chispeante revista ...s y un perro muerto", ...but del profesor Mem... ...uñeco Don Chispa, en la ...ía del año 2.000, y con

BELLA MUÑEQUITA

cuenta formidables artistas del género frívolo picaresco revisteril, bajo la dirección magistral de Pepe Harold, y con el marco musical de Pancerón y sus Boys.

No dudamos que esta revista (vistos los ensayos), será una de las mejores revistas estrenadas hasta el presente.

ROTATIVO
...CLUB DE SEÑORAS
...14 A 24. HORAS
...ELEF. 33550
...n programa doble
...TRIGA EN ...ONOLULU"
John Wayne, y la ...uperproducción
... ANTESALA ... INFIERNO"
...irk Douglas, Elea... Parker y William Bendix.

E. Naveda prepara "Don Juan en los infiernos"

La más sensacional novedad en el teatro de los últimos años, la ha constituído la forma como en Nueva York y después en todo el mundo, se presentó la chispeante comedia de Bernhard Shaw, "Don Juan en los infiernos".

De este mismo modo, Eduardo Naveda, que es sin disputa la personalidad más brillante de la nueva generación del teatro chileno, dará "Don Juan en los infiernos" con Eanda Jaque, en el teatro Petit Rex muy lueg...

CINE, TEATRO Y RADIO

"EL DERECHO DE NO SER", LA REVISTA DEL AÑO CON LAS MULATAS DE FUEGO, EN EL OPERA

LA COMPAÑIA DE REVISTAS BIM.BAM-BUM estrenó ayer la superrevista de Eugenio Retes "EL DERECHO DE NO SER", con la atracción mundial de "LAS MULATAS DE FUEGO", quienes fueron ovacionadas por el público que con estas presentaciones en el TEATRO OPERA le dan su despedida de Chile. Los 40 artistas internacionales de esta Cía. fueron aplaudidísimos en todos los cuadros, destacándose entre todos los cuadros titulados Agencia de empleos, Recuerdos de España y Vayamos al infierno. PODEMOS ASEGURAR QUE ESTA ES LA MEJOR REVISTA DEL AÑO DE TODAS LAS PRESENTADAS. RESERVAS al fono 38176.

"Cuando el alma sufre", mañana al Rot. York

El más aclamado film musical de la temporada, "Cuando el alma sufre", vuelve a exhibirse mañana en el cine rotativo York. El film cuenta la historia de Jane Froman, bella cantante que sufrió heridas graves mientras viajaba en un avión que se precipitó al mar cuando iba a los frentes de guerra a entretener a los soldados. Susan Hayward, una de las más hermosas actrices del cine, actúa en el rol estelar junto al nuevo galán Rory Calhoun.

GRAN ESPECTACULO EN LA CINTA "MESALINA"

Pocas veces la cinematografía hace tanto derroche de espectáculo como en la película "Mesalina" (La mujer más perversa en toda la historia del mundo) filmada en Francia e Italia, y que Columbia Pictures presentará en una gran "Première" de beneficio a favor de las colonias veraniegas del personal de los Ferrocarriles del Estado, en la función de la noche del lunes en el Teatro Santa Lucía para estrenarla oficialmente el martes en los teatros Santa Lucía y Florida.

María Félix, más hermosa que nunca tiene a su cargo el rol protagónico.

CAUTIVANTE ARGUMENTO DE "LOS SEMIDIOSES"

Una de las más apasionantes disyuntivas de los tiempos modernos en cuanto a reciprocidad entre marido y mujer, es el que nos presenta "Los semidioses", extraordinario film francés que distribuye Leo Films, y que desde el viernes será exhibido en las tres funciones del Teatro Continental.

Labor excepcional cumple Pierre Fresnay junto Renée Devillers.

FAJAS MODELADORES "GACELA"
Comodidad durable y silueta moderna. PRECIOS BAJOS. Fajas de elástico nylon. Composturas. Especialidad en CUERPOS DIFICILES. HERNIA, VIENTRE Y ESTOMAGO CAIDOS.
No confunda:
PUENTE 559 — 2.o piso
Al lado Correo

TEATRO EXPERIMENTAL - UNIVERSIDAD DE CHILE
Ultima representación de la obra de
ANTONIO ACEVEDO HERNANDEZ
"CHAÑARCILLO"
SABADO 4, A LAS 19 HORAS
TEATRO MUNICIPAL
Entradas numeradas en venta
EL TEATRO EXPERIMENTAL NECESITA SALA PROPIA

...ATRO IMPERIO HOY TARDE a las 6.45 y NOCHE a las 10 P. M.
Cía. de Comedias
FLORES-FRONTAURA
con la 1.a actriz
MANOLITA FERNANDEZ
...SEMANA DE CARCAJADAS!
...ARSA VODEVILESCA DE SERGIO VODANOVIC
..."MUJER NECESITA MARIDO"
...cómico sin precedentes! Inconveniente para señoritas, ...ero... muy conveniente para ciertas señoras...

CRITICA

...L DIARIO ILUSTRADO": "Sergio Vodanovic ha da... ...paso más en su recién iniciada carrera de autor dra... ... Y si bien en un plano diferente, lo ha dado con ...ne y seguro pulso. Con "MI MUJER NECESITA MA... ..., comedia en cuatro actos, presentada por la Cía. Flo... ...ntaura en el Teatro Imperio, este joven autor hace ...rada triunfal" en el mundo del teatro frívolo. Y lo ...on simpático desenfado, con singular aplomo, mos... ...os una nueva y sorpresiva faceta de su vena crea...

...diálogo, desde que se alza el telón hasta que cae el ...el cuarto acto, se distingue por su perfecta teatrali... ...en él radica el mérito principal de la obra. Agil, ..., espontáneo y siempre a tono con los personajes y ...aciones, llena con maestría digna de destacarse la ... de definir a éstos y de realizar a aquéllas. En suma, ...media insubstancial, para gente madura, cuyo único ...to, que es el de producir la hilaridad del espectador, ... logrado en toda la línea.

...interpretación fué notablemente pareja y a través ...la comedia de Vodanovic arrancó al público frecuen... ...ausos y carcajadas.

...añana AUDITORIUM
ROTATIVO DESDE LAS 14 HORAS
MUJERES DESLUMBRADORAS! ESCULTURALES! ATOMICAS!...
TECHNICOLOR
La Modelo INCOGNITA
...MMINGS CAULFIELD - Elsa Lanchester - Melville Cooper
(...res y Menores) EXTRA! AGREGADOS

Mañana MIAMI
HUERFANOS 1046 FONO 85815
GRAN CAMPEONATO COMICO ENTRE LOS CLASICOS PAYASOS DEL CINE Y LOS NUEVOS GENIOS DE LA RISA
MARTIN y LEWIS
Comicidad, Alegría y sobresaltos!
IRMA SE DESENREDA
con LUNG CALVET
HAL WALLIS
Y LOS HERMANOS MARX
en PASAJEROS sin PASAJE
(MAYORES Y MENORES)

Teatro MARCONI
Av. M. MONTT. 032
fono 42867
Mañana ESP. 6.45 y NOCHE 9.45
Unicas PRESENTACIONES!
GRAN COMPAÑIA DE REVISTAS GALAS JUVENILES
Juanín LULL
EL PRODIGIO JUVENIL DE LA CANCION HISPANA

Virgilio AZAHARA
y SU MARAVILLOSO BALLET
ERNEST
EL PRINCIPE DE LA MAGIA
PRIMER ACTOR: ERNESTO URRA * GUITARRISTA: JULIAN BENITO
Trío AZAHARA
VIRGILIO AZAHARA - MANOLA MORALES - CLAUDIO VERGARA
EN ESCENA LA HERMOSA Y LUJOSA REVISTA EN DOS ACTOS
"DE SEVILLA AL MAPOCHO" DE AMADEO GONZALEZ
40 ARTISTAS - GRAN CUERPO DE BAILE
ORQUESTA: WILLIE VILLARROEL
ESPECTACULO NOTABLE!...
ENTRADAS EN VENTA Y AGOTANDOSE

Hoy FLORIDA Rotativo de 13 a 24 horas.
¡LA REALIDAD SUPERA TODO LO NOVELESCO!
SEGUNDA SEMANA
¡EL MAS FANTASTICO DE LOS ESPECTACULOS SUBMARINOS!
EN EL FONDO DEL MAR ROJO
MAYORES Y MENORES

COMPAÑIA CHILENA DE ESPECTACULOS CCE LOS MEJORES PROGRAMAS EN LAS MEJORES SALAS
Rex
EL MEJOR TEATRO DE AMERICA
FONOS: 31143 - 31144 * HORARIO: 3 - 6.30 - 9.45.-
TEMPERATURA REGULADA
Warner-Bros presenta la segunda semana de la producción en inglés por ANNE BAXTER y MONTGOMERY CLIFT, en
"MI SECRETO ME CONDENA"
(MAYORES)

REAL
FONO 65353
3, 6.30 y 9.45 P. M.
Selman Ltda. presenta la producción italiana por Elena Varzi y Mario Angelotti, en
PRIMAVERA
(Mayores)

SANTIAGO
FONOS 32288-33444
3, 6.30 y 9.45 P. M.
Pach presenta la producción argentina por Jorge Mistral y Elina Colomer
EL CONDE DE MONTECRISTO (Mayores)

VICTORIA
ROTATIVO - Fono 30021
1.15, 3.15, 5.15, 7.15 y 9.30
Pel Mex presenta la producción mexicana por Jorge Mistral y Gloria Marín, en
EL DERECHO DE NACER
(Mayores)

PETIT-REX
FONO 31144
Cía. de Eduardo Naveda, presenta en tarde, a las 19 horas, la deliciosa y picaresca comedia
ME CASE CON MI DESTINO
Con Kanda Jaque

Gitano Violín Gitano Violín Gitano Violín Gitano Violín
Hoy · CIRCO · Hoy
COMICOS - CLOWNS - PAYASOS - PERROS AMAESTRADOS.
LOS TROTAMUNDOS
LECHUGUITA (PAYASO FORMIDABLE)
FOSFORITO (CLOWN INTERNACIONAL)
SERRUCHO (MALABARISTA COMICO)
obsequios!!! alegria!!! emoción!!!
TE INFANTIL
Hoy A LAS 5 P.M. Hoy
Violín GITANO
HUERFANOS 757

CASOS O COSAS DE "TODO LO QUE TENGO ES TUYO"

Alegre, romántica y llena de colorido es la producción en Technicolor de la M-G-M "Todo lo que tengo es tuyo" —la historia íntima de los artistas teatrales. Ofreciendo la oportunidad para que la famosa pareja de baile Marge y Gower Champión, se inicie en papeles estelares, esta película llena todos los requisitos de un excelente espectáculo cinematográfico. Hecha a propósito para sus protagonistas, "Todo lo que Tengo es Tuyo" da a los mismos amplia ocasión de exhibir sus habilidades en tres campos: el baile, el canto y la actuación.

La hermosa Mónica Lewis, es otra actriz que tiene su mejor oportunidad para despiegar sus habilidades.

Representando a un productor teatral se encuentra Dennis O'Keefe, quién hace su debut estelar en la M-G-M. "Todo lo que Tengo es Tuyo" narra la historia de una pareja de baile muy popular en Broadway. Su estreno en los Teatros Metro y Dante, se efectuará mañana jueves.

HOY "MUJERES DE LA BARBARIE", EN T. CITY

"Mujeres de la barbarie", es ciertamente un tema fantástico que dejará una profunda huella en el ánimo del espectador. Un grupo de muchachas enfrenta de improviso a un rebaño de monstruos salidos del cráter de un volcán. La cámara ha logrado una verdadera obra maestra en un tema notable bajo todo con. [illegible] Va hoy al City.

"LA MODELO INCOGNITA", MAÑANA AL AUDITORIUM

Una de esas películas verdaderamente gratas y que satisfacen al más exigente espectador es "La modelo incógnita", que Columbia Pictures presentará desde mañana en el cine Auditorium de la Galería Alessandri. "La modelo incógnita" tiene como protagonistas a la encantadora Joan Cualfield junto al galán Robert Cummings.

"EL CRISTO PROHIBIDO", EL VIERNES AL ROXY

Raf Vallone, consagrado en "El Cristo prohibido", e intérprete principal de "Arroz Amargo", reaparece desde el viernes en la pantalla del Roxy y en una película italiana distribuida por la Cinematográfica Selman Ltda. Se trata de "Encrucijada", que presenta la tragedia de un hombre que capitaneaba misteriosamente una banda de delincuentes.

CIA. GALAS JUVENILES MAÑANA AL T. MARCONI

Después de los éxitos alcanzados por la Compañía de Revistas "Galas Juveniles" en los teatros Alameda, Hollywood, y Nacional de Puente Alto, mañana se presentan en el teatro Marconi de Avda. M. Montt, cumpliendo sus giras por los distintos sectores de Santiago con miras al centro de la capital, donde actuarán muy luego.

La Cía. Galas Juveniles que dirige Virgilio Azahará, y en la que actúa el cantante juvenil Juanín Lull, el trío Azahara, el actor Ernesto Urra, el guitarrista Julián Benito, el mago Ernest, y el cuerpo de baile, presentará en funciones de tarde y noche de hoy la lujosa revista "De Sevilla al Mapocho".

"HANS CHRISTIAN ANDERSEN"

Una escena en que actúan Jeanmaire Farley Granger y Danny Kaye del film en tecnicolor "Hans Christian Andersen", que RKO Radio Pictures presentará el próximo martes 14 de julio en los cines Central, Bandera y Cervantes.

"El camino del gaucho", veremos en el T. Rex

Un apasionante drama es el technicolor filmado en la Argentina que pronto estrenará el teatro Rex, "El camino del gaucho", que es la historia de un gaucho que tuvo que aprender a reconciliar su pasión por la vida libre y sin trabas de la pampa, con el cambio de la época y costumbres, un cambio que imponía una mayor limitación del libre albedrío

OBRA MAESTRA DEL CINE VEREMOS EN TRES CINES

Una de las más geniales creaciones del cine es el ballet de fantasía que interpretan Danny Kaye y Jeanmaire en la monumental producción en tecnicolor realizada por Samuel Goldwyn, "Hans Christian Andersen" y que la RKO Radio Pictures presentará en los cines Central, Bandera y Cervantes. Una de las tantas secuencias está montada en forma de ceremonia nupcial cuyos novios son Danny Kaye y la bailarina francesa Jeanmaire, teniendo como página musical la inspirada canción de Frank Loesser, "Nunca dos se quisieron más". Farley Granger divide honores estelares.

ATRAE MUCHO PUBLICO OBRA DE S. VODANOVIC

"Mi mujer necesita marido", la audaz y divertidísima comedia vodevilesca de Sergio Vodanovic que Alejandro Flores y Rafael Frontaura están dando con su compañía en el teatro Imperio, sigue siendo la sensación de la temporada.

Hoy va nuevamente en ambas funciones del Imperio.

Mañana est[...] hijo del car[...]

Bob Hope [...] cords de car[...] sa interpretac[...] sell con su [...] encanta a su[...] comedia más [...] "El hijo del [...] de Paramou[...] que mañana [...] la pantalla de[...]

INSTITUTO DE EXTENSION MUSICAL DE LA UNIVERSIDAD DE CHILE

Primer concierto del celebrado organista

JULIO PERCEVAL

MAÑANA, A LAS 7, EN LA IGLESIA DE LOS PADRES CARMELITAS, BORGOÑO ESQ. INDEPENDENCIA, CON OBRAS DE BACH, FRANCK, REGER, GINASTERA Y MESSIAEN. (GRAN ORGANO).

El 2.o concierto se efectuará el martes 7 en el T. Municipal. La entrada a ese concierto da derecho al de mañana en los Padres Carmelitas.

T. MUNICIPAL | El Ballet del Instituto presenta: | HOY A LAS 7 P. M.

"LA LEYENDA DE JOSE"

Leyenda coreográfica en 2 actos de H. von Hofmannsthal y Harry Kessler — Coreografía de UTHOFF — Música de R. STRAUSS — Decorados de O. Navarro y T. Roessner.

Solistas: LOLA BOTKA, HEINZ POLL, MALUCHA SOLARI, JEAN CEBRON

"REDES" Cor. CINTOLESI Mús. SCARLATTI

Solistas: ELLY GRIEBE, OSCAR ESCAURIAZA

"CAPRICHO VIENES"

Cor.: UTHOFF — Mús.: J. STRAUSS

Solistas: MALUCHA SOLARII, ROLANDO MELLA, JOACHIM FROWIN

GUIA DEL ESPECTADOR

LOS NUMEROS QUE VAN ENTRE PARENTESIS CORRESPONDEN AL TELEFONO DE CADA SALA

TEATROS

DIEZ DE JULIO. — (31530). — T. y N.: Cía. de Revistas Burlesque.

IMPERIO (32838).— Compañía Nacional de Comedias Flores-Frontaura. A las 18.45 y 22 horas: "Mi mujer necesita marido".

L'ATELIER (391074). — Compañía de Comedias.— Matinée y vermouth: "Ay, qué familia", con Silvia Oxman.

MUNICIPAL (83904 y 31407). — A las 19 horas.— El Ballet presenta: "La Leyenda de José".

OPERA (30176).— A las 19, 21.30 y 23.15. — Compañía de Revistas Bim Bam Bum: El derecho de no ser.

PETIT REX (81144). — A las 19 horas.— Compañía de Eduardo Naveda: "Me pasé con mi destino."

CINES

ALCAZAR (90182). — Vermouth y noche: Furia pecadora.

ALAMEDA (91204).— Rotativo desde las 13 horas: Mañana es demasiado tarde, [illegible] de la pradera, 7.a del Monstruo invisible y Noticiarios.

AMERICA (52443). — Rotativo desde las 14 horas: Mañana es demasiado tarde, El ladrón y Ahí vienen los tanques.

ALMAGRO (83425).— Rotativo desde las 14 horas: El mundo en sus brazos, Mi vida es mía y Agregados.

ANDES (43811). — Rotativo desde las 14 horas: El bombero atómico, Te veré en mis sueños y Yo trabajé para el F.B.I.

APOLO (52693). — Rotativo: desde las 15 horas: Tarzán y las sirenas, Tarzán y las amazonas y Tarzán y la mujer leopardo.

AUDITORIUM (84688). — Rotativo desde las 14 horas: Recuerdos perdidos y Agregados.

AVENIDA MATTA (51455).— Rotativo desde las 15 horas: Otro amor, Yo trabajé para el F.B.I. y Murieron con las botas puestas.

BALMACEDA (88768). — Rotativo desde las 14 horas: Mi vida es mía, El mundo en sus brazos, Agregados.

BANDERA (89111).— Matinée, vermouth y noche: Casco de oro.

BAQUEDANO (65050). — Rotativo desde las 14 horas: Sangre en el río, Hong Kong y Sinopsis.

BLANCO ENCALADA (91787). — Rotativo desde las 14 horas: El bombero atómico, Enemigos de la Humanidad, Murieron con las botas puestas y 11.a de El monstruo y al sinóp.

BRASIL (80306).— Rotativo desde las 13 horas: Dos soldados y una chica y Tierra de monstruos.

BOLIVAR (35276).— Rotativo desde las 16 horas: Montañas en llamas, Acapulco y Mi adorable gangster.

CAPITOL (89381).— Rotativo desde las 14 horas: Dos caras tiene el destino, Intriga en Honolulu y Mujer al fin.

CARRERA (86685).— Rotativo desde las 14 horas: Hong Kong, Sangre en el río, Sinopsis.

CENTRAL (33555).— Matinée, vermouth y noche: Alma de mi alma.

CINE SEVILLA (San Diego 1950).— Rotativo desde las 15 horas: Besos de fuego y Manón.

CERVANTES (Bol. 88569).—Rotativo desde las 14 hasta las 22 horas: Candilejas.

CINELANDIA (67533). — Rotativo desde las 13 hasta las 24 horas: Bandera negra y Agregados.

CITY (66687). — Rotativo desde las 11 horas: Mujeres de la barbarie. Serial.

CLUB DE SEÑORAS (33550).— Rotativo desde las 14 horas: La antesala del infierno, Intriga en Honolulu.

COLISEO (89075).— Rotativo desde las 15 horas: El bombero atómico, Enemigos de la Humanidad y Frente al futuro.

COLON (90577). — Rotativo desde las 13 horas: Bombero atómico, Enemigos de la humanidad, Tierra de monstruos.

CONTINENTAL (60735).— Matinée, vermouth y noche: La coronación de Isabel II, Las mujeres más bellas del mundo.

COUSIÑO (50657).— Rotativo desde las 15 horas: Dos caras tiene el destino, Mis cuatro amores y Deuda saldada.

CHILE (50728). — Rotativo desde las 14 horas: Dos caras tiene el destino, Intriga en Honolulu y Mujer al fin.

DANTE (494359).— Matinée, vermouth y noche: El honor de su nombre, Noticiarios y Agregados.

DELICIAS (91941).— Rotativo desde las 14 horas: Destino de dos vidas, Perlas negras y Rastro siniestro.

DIANA (95768). — Rotativo desde las 15 horas: Te sigo esperando, La que quería ser buena y Murieron con las botas puestas.

DIECIOCHO (83778). — Rotativo desde las 14 horas: Escándalo en la ópera, Fabiola y Noticiarios.

EL GOLF (488 y 257).—Vermouth y noche: Furia pecadora.

ESMERALDA (64303). — Rotativo desde las 13.30 horas: La verdad no tiene fronteras, Safo y Tierra de monstruos.

EGAÑA (Plaza Egaña).—Vermouth y noche: El rebozo de Soledad.

FLORIDA (34289). — Rotativo desde las 13 horas: En el fondo del Mar Rojo.

EL SALTO (Avda. El Salto 3202).— Rotativo desde las 14 horas: Gunga-Din, El bosque de la muerte y Forajidos de la frontera.

HOLLYWOOD (42389). — Rotativo desde las 14 horas: Motín sangriento, El bombero atómico, Edad inocente. Noticiario.

IDEAL CINEMA (91186).— Rotativo desde las 14 horas: Explosión de locos, Paralelo 38, La indomable y Corazón indómito.

IMPERIAL (51112). — Rotativo desde las 15 horas: Murieron con las botas puestas, Te veré en mis sueños y Flecha de fuego.

INDEPENDENCIA (62702).— Rotativo desde las 16 horas: Un marido para dos siamesas, Safo y Otro amor.

IRIS (80336). — Rotativo desde las 14 horas: Escuela del crimen, Viudas adorables.

ITALIA (41883). — Rotativo desde las 15 horas: El bombero atómico, Dos soldados y una chica y Yo trabajé para el F.B.I.

LAUTARO (Carmen Mena 602).— Rotativo desde las 17 horas: Tarzán y las sirenas, Serenata española y Faldas a bordo.

LO OVALLE (253 — La Cisterna).— Rotativo desde las 15 horas: La niña de los milagros, David y Betsabé y Tarzán y las amazonas.

LO FRANCO (92705).—Rotativo desde las 14 horas: Lydia Bailey, la hechicera de Haití, Intriga en Honolulu y Cuando sonríe el amor.

LIBERTAD (86281).— Rotativo desde las 14 horas: El mundo en sus brazos, Mi vida es mía y Agregados.

LUX (87630). — Rotativo desde las 11 horas: Lo llaman pecado, Noticiarios y Sinopsis.

MANUEL RODRIGUEZ (60959). — Rotativo desde las 14 horas: Mi vida es mía, El mundo en sus brazos y Agregados.

MAJESTIC (50151).— Rotativo desde las 14 horas: Pueblos sin hombres, Isla del deseo y Odio implacable.

MARCONI (42867).— Rotativo desde las 14 hasta las 20 horas: Escuela del crimen y Viudas adorables.—Noche: Teatro Alemán "Das Konzert" (El Concierto).

METRO (83361). — Matinée, vermouth y noche: El honor de su nombre y Serial.

MAIPO (San Pablo 4251—92363).— Rotativo desde las 14 horas: Sangre en el río, Hong Kong y Sinopsis.

MIAMI (85815).— Rotativo desde las 11 horas: Mientras la ciudad duerme, Annie, la reina del circo.

MINERVA (91464).— Rotativo desde las 13 horas: Safo, Anna Karenina, Un marido para dos siamesas, séptima de El monstruo invisible, Noticiario.

MIRAFLORES (30909). — Rotativo desde las 15 horas: Ni un paso atrás, Enemigos de la Humanidad.

MONUMENTAL (91555).— Rotativo desde las 14 horas: El bombero atómico, Tierra de monstruos y Ronda de sangre.

NACIONAL (63568).— Rotativo desde las 14 horas: Dos soldados y una chica, Bombero atómico, Enemigos de la Humanidad.

NACIONAL (De Puente Alto). — Rotativo desde las 15 horas: Los olvidados, El delator, Asunto del corazón. Agregados.

NORMANDIE (87749). — Matinée, vermouth y noche: Nuevos horizontes, Cartas a mi amada.

NOVEDADES (94564). — Rotativo desde las 16 horas: La verdad no tiene fronteras, Heroísmo imposible. Los cuentos de Hoffmann. Noticiarios y Agregados.

ÑUÑOA (43152). — (Cerrado por reparaciones).

O'HIGGINS (86929).— Rotativo desde las 14 horas: El mundo en sus brazos, Mi vida es mía y Agregados.

ORIENTE (41345).— Vermouth y noche: En el fondo del Mar Rojo y El mundo de la Naturaleza.

PALACE OVALLE (José Ureta esquina de Iquique). — Rotativo desde las 15 horas: Te sigo esperando, Acapulco y Ultraje.

PEDRO DE VALDIVIA (43948) — Vermouth y noche: Furia pecadora.

PLAZA (84714). — Matinée, vespertina, vermouth y noche: La coronación de Isabel II de Inglaterra. Agregados.

PORTUGAL (34816).— Rotativo desde las 15 horas: Te veré en mis sueños, Tierra de monstruos y El bombero atómico.

PRAT (50754).— Rotativo desde las 13 horas: Enemigos de la Humanidad, Safo y Tierra de monstruos.

PRINCESA (85205).— Rotativo desde las 14 horas: El despertar a la vida, El tesoro perdido El maestro del amor.

PRINCIPAL (46073). — Rotativo desde las 11 horas: Serial, Metroscopix y Agregados.

PROVIDENCIA (46073).— Rotativo desde las 14 horas: Motín sangriento, Heroísmo imposible y El cartero llama dos veces.

REAL (65555).—Matinée, vermouth y noche: Primavera.

RECOLETA (63874). — Rotativo desde las 14 horas: Bombero atómico Frente al futuro y Yo trabajé para el F. B. I.

REGINA (36097).— Vermouth y noche: Hotel Sahara y Veneno para tus labios.

REPUBLICA [...] desde las 13 hor[...] rena, Un marid[...] y Noticiario.

REX (31143 y [...] vermouth y noche[...] dena.

RIALTO (4186[...] de las 14 horas[...] Viudas adorables.

ROXY (8880[...] las 11 horas: La [...] Serial.

SAN MIGUEL [...] desde las 15 hor[...] ro, Yo trabajé p[...] bombero atómico.

SANTA LUCIA [...] vermouth y noche[...]

SANTIAGO (38[...] mouth y noche: [...] tecristo.

SAN ANTONIO [...] — Rotativo des[...] El Conde de M[...] completa) Agreg[...]

SAO PABLO [...] vo de lujo. Prox[...] ción.

SELECTA (9216[...] las 15 horas: Mu[...] puestas, Otro am[...] la hechicera de H[...]

VALENCIA (4[...] desde las 18.30 h[...] mico, Ni un paso[...] para el F. B. I.

VICTORIA (389[...] de las 13.15 hor[...] nacer.

YORK (6668[...] las 11 horas: D[...] y Serial.

ANTOS DE HOY | SA ... DE MAÑANA
P. SAN N. S J. | V. DE LA STMA. VIRGEN

BOLETIN DEL TIEMPO

MINISTERIO DE DEFENSA NACIONAL
Emitido a las 20 horas del día 30 de junio de 1953).—
...itaciones locales, con algunas neblinas parciales, se observaron en ...sur. En el resto del país se observó tiempo favorable, con nubla-...es y parciales.
...región de los canales, con la sola excepción de Evangelistas, en ...registraron chubascos, predominó el buen tiempo, con cielos ca-...mente despejados.
...Territorio Antártico hubo tiempo variable, con algunas ventiscas.

APRECIACION GENERAL

... buen tiempo, con abundante nubosidad en las zonas norte y ...
...región sur se registrarán neblinas matinales y algunas precipita-...ales.
...extremo sur y Territorio Antártico seguirá con nublados locales y ...
...A A COQUIMBO.— Bueno. Nublados locales y parciales. Vientos y suroeste.
...CAGUA A MAULE.— Nublados locales y parciales. Neblinas locales. ...el suroeste.
...ILLERA CENTRAL.—Nuboso.
...E A CHILOE.—Nublados locales y parciales. Neblinas y lloviznas ... Vientos del oeste y suroeste.
...O A EVANGELISTAS.— Nublados locales y parciales. Precipita-...ladas. Vientos fuertes del suroeste.
...A ARENAS.—Nubosidad parcial.
...TORIO ANTARTICO.—Variable.

INFORMACIONES DE SANTIAGO

...RATURA DEL AIRE. (Día 30). —Máxima: 13.4 grados C. a ...la horas. — Mínima: 3,0 grados C. a las siete horas y 55
...DAD RELATIVA DEL AIRE. (Día 30). —Máxima: 96 por ciento ...horas y 30 minutos.—Mínima: 51 por ciento a las 16 horas y 10
...(Día 1.o de julio).—Sale: A las 7 horas y 40 minutos.—Puesta: A ...ras y 45 minutos.—
...(Día 1.o de julio).—Sale: A las 23 horas y 03 minutos.—Puesta: A ...ras y 06 minutos.—
...—Cuarto Menguante el 3 de julio.

OFICINA METEOROLOGICA DE CHILE
— Sección Previsión del Tiempo —
(FONO 80753).

...encia de ...A NACION"
...BERTO CARRASCO ORTEGA
...turo Prat 1561

...AJAS, JOYAS.

...OS joyas, brillantes, ob-... Pagamos los mejores ...humada 88, esquina Nue-... 16-Jl.

..., Relojería Francisco ...eda 1168, Teléfono 81827. H|A.

... lindas argollas, cincela-...llates, $ 2.000 par, com-...plata, joyas usadas. Ala-... 5 Jl.

... Para argollas, Fábrica ...eva York N.o 66. 5-Jl.

... Argollas oro, 14 y 18 ki-...izas, grabadas, desde $ 800 ... Diego 780. Relojería ... 5 Jl.

...odas ...BERTY
... firma. ...s plazo.
...E C E ... Traje: ... vestidos ...des de ... Pilotos, ...nterior.
...AYO 617 - LOCAL 9

...EBLES
GRAN OCASION
$ 4.800.— ... Reina Ana, con co...
$ 4.900.— ... normando, tapizado en ... tallado a mano
$ 8.600.— ... normando, francés, de ...alidad, diseño especial
$ 4.500.— ... con vitrina y espejo ...nesa, 6 sillas tapizadas
$ 8.500.— ... tres cuerpos, arrodo-...cómoda, emperatriz, dos ...
$ 11.000.— ...R normando, 8 piezas, ...o placa
$ 19.500.— ...ORIO normando, diez ...lingue macizo
... Nataniel — 657
...ENEMOS SUCURSAL

1.—ALHAJAS, JOYAS.

JOYERIA, Relojería Francisco Pons, Moneda 1168, Teléfono 81827. H|A

4.—ARTICULOS PARA CABALLEROS.

BOTERIA "San Agustín", Miraflores 421. Calzado hecho a mano para damas, caballeros. Especialidad botas montar. Teléfono 35171. H|A.

5.—ARTICULOS PARA DAMAS.

CREMA Foncea, magnífica todo cutis. 30-N.

7.—ARTICULOS PARA EL HOGAR.

¡¡SOMMIERES!! Colchonería Francesa, refacciona colchones domicilio. San Diego 9, fono 86259 9-Jl.

UNIVERSAL TEXTIL LTDA.
Ventas directas al público
440 — Irarrázaval — 440
(frente al cine Andes)

Sarga colegial . .	$ 220.—
Franela gris . .	250.—
Lana para abrigo	285.—
Chaleco colegial .	125.—
Sweater hombre .	120.—
Chaleco señora .	150.—

IRARRAZAVAL 440

S. SACK.
FIERRO NACIONAL
REDONDO CUADRADO PLANO
SAN PABLO 1179
MORANDE 817
V. MACKENNA 1648

El Mejor HILO para COSER
sobre conos, marca "UNITAS", para toda clase de industrias y talleres. Fono 52687
INDUSTRIA DE HILOS
SAN DIEGO 1430 AL LADO CAJA DE CREDITO

BUSES PULLMAN Mack
A CHILLAN

AV. BULNES 144 • TELEFONOS 67210 - 65224
ALEJANDRO RIOS MACKENNA

...IPALIDAD DE ...TA NORMAL

...OPUESTAS PUBLICAS

...mse propuestas públicas para la venta de las basu-... se extraen por los Servicios de Aseo en el territo-...unal.
...has propuestas se abrirán el jueves 2 de julio, a las ... en el edificio municipal.
...es y antecedentes en la Dirección de Servicios Mu-..., de 10 a 12 horas.

BERTA FUENTES C.,
Alcaldesa.

CREDITOS
ENTREGA INMEDIATA
CON $ 100 Semanales
CAMISAS · TERNOS y ABRIGOS
PARA CABALLEROS y NIÑOS
Sto DOMINGO 987 OF. 16 ESQ. PUENTE

TARZAN — (3662) — Calma — Por Edgar Rice Burroughs

RAMONA

Por Lino Palacio

SERVICIOS DE URGENCIA

ASISTENCIA PUBLICA: Central, 69191; Posta 2, 50061; Posta 3, 91011; Ñuñoa, 43360; Providencia, 45671.

BOMBEROS: Cuerpo de Santiago: Comandancia, Sto. Domingo 978, teléfono 61171.
Cisterna: 1.a Compañía, teléfono 166; 2.a Compañía, teléfono 159; 3.a Compañía, teléfono 265.
Conchalí: Teléfono 65675.
Ñuñoa: Teléfono 46207; 1.a Compañía, teléfono 43366; 2.a Compañía, 46650; 3.a Compañía, teléfono 160.
Quinta Normal: 1.a Compañía, teléfono 95077; 2.a Compañía, teléfono 90114.
San Miguel: Teléfonos 53020 y 53607.

CARABINEROS: Prefectura General, 60151.

INVESTIGACIONES: 82211 y 82213.

RADIOPATRULLA: Carabineros, fono 62261. Investigaciones 64258

VACUNATORIO VETERINARIO PREVENTIVO CONTRA LA RABIA: Dublé Almeyda 3118, días lunes a viernes. Horas de atención: 10 a 11 horas.

TURNO DE BOTICAS

— SEMANA DEL 27 DE JUNIO AL 4 DE JULIO DE 1953 —

FARMACIAS:	UBICACION:	FARMACIAS:	UBICACION:
Bentjerodt....	Estado 397.	Rojas.........	Av. B. O'Higgins 1418
Prado.........	Independencia 3615.	La Sanitaria..	Bascuñán 698.
Sta. Elena....	Nueva de Matte 332.	Gil...........	San Dionisio 2402.
O'Higgins.....	Vivaceta 899.	Scott.........	Avenida Matta 1399.
Lorenz........	Independencia 466.	Rex...........	10 de Julio 335.
Castillo......	Loreto 162.	América.......	Sierra Bella 1801.
Waisman.......	Recoleta 2110.	Santa Rosa....	Santa Rosa 1398.
Universitaria..	Universitaria 787.	Sagüés........	Gran Avenida 3730.
Sanax.........	Mapocho 4181.	San Luis......	Avenida Berlín 773.
Popular.......	San Pablo 3858.	Andes.........	Gran Avenida 9006.
Araneda.......	Arteaga 408.	Zúñiga........	Bilbao 581.
Arcaya........	Los Muermos 202.	Parr..........	Irarrázaval 3133.
García Reyes.	San Pablo 2488.	P. de Valdivia	Pedro de Valdivia 650
Portales.	Av. Portales esq. Maipú	El Bosque.....	Pucará 4251.

NOTA. — De acuerdo con el artículo 61 del Reglamento de Farmacias, el turno nocturno es sólo para el despacho de recetas y el expendio de medicamentos de urgencia, y será atendido después de las 21 horas por la rejilla correspondiente.

FARMACIA DE TURNO
PERMANENTE HASTA LA UNA DE LA MADRUGADA
Andrade

17.—DIVERSOS.

TITA, cartomante brasileña, atiende todos los días, Catedral 1538, es en los altos. 18-Jl.

BOTERIA "San Agustín", Miraflores 421. Calzado hecho mano para damas, caballeros. Especialidad botas montar. Teléfono 35171. H|A.

18.—EDUCACION.

"ARMANDINI". Enseñanza perfecta peluquería moderna, facilidades Ahumada 131. Oficinas 709-714 16-Enero-54

18.—EDUCACION.

MODAS, corte y confección. Cursos rápidos. Sistemas modernos. Profesora especialista. Alumnas confeccionan trajes primer mes. Lencería. Clases diurnas y nocturnas. Diplomas válidos. Academia Nacional de Corte y Confección. Rosas 1353. Teléfono 87174.

INSTITUTO "Alonso Figueroa", Catedral 1257. Anexo: Alameda 2263. Preparación comercial, modas, estética femenina. 4-Jl.

18.—EDUCACION.

MATRICULA abierta, cursos rápidos, modas, corte, confección, camisería, lencería moda infantil. Enseñanza perfecta, garantida. Sistema moderno, facilísimo aprender, atención esmerada. Prospectos. Academia Fénix, Santo Domingo 1030. 9-Jl.

CONTABILIDAD, aritmética, taquigrafía, redacción, escritura a máquina. Secretarias taquígrafas, dactilógrafas. Cursos rápidos, diurnos, nocturnos. Prospectos. Instituto Contabilidad. Fundado 1922. Santo Domingo 1030. 8 Jl.

18.—EDUCACION.

"ARMANDINI", únicamente Ahumada 131. Oficinas 709-714. Sin sucursales 16 E 1954

22.—IMPRENTAS, LIBRERIAS, ETC.

PLUMAS fuente, lápices, encendedores arreglo. Galería Alessandri 7-A. Entrada Bandera. 5 Jl.

24.—MATERIALES DE CONSTRUCCION.

ARENA estuco, gruesa, ripio, ladrillos muralla, fiscales. Transportes Maipo. 51125. 8 Jl.

PUERTAS y ventanas, surtido completo en standard, hacemos persianas de medida. Fca. Record. San Diego 743. 10-Jl.

FIERRO redondo, para construcciones Sack. 5 Jl.

FIERRO galvanizado, liso, Sack. 5 Jl.

FIERRO nacional: redondo, cuadrado, plano, Sack. 5 Jl.

PINTURAS pasta Sack. 5 Jl.

SACK, Barraca fierro, San Pablo 1170, Morandé 617. 5 Jl.

25.—MAQUINARIAS.

TOSTADORA "Royal", compra Senzacqua. Moneda-Bulnes. 8-Jl.

26.—MAQUINAS DE COSER.

COMPRO máquinas coser cualquier tipo, marca, cualquier estado ¡¡Pago contado!! Fono 82990, San Diego 1822. H|A.

28.—MUSICA.

PIANOS nuevos. Casa Pablo Gallyas. Merced 617, fono 33491. Facilidades H|A.

PIANOS de ocasión Facilidades. Pablo Gallyas. Merced 617. H|A.

30.—MUEBLES Y MENAJES.

PRECIOS ALTOS como nunca pago por muebles antiguos, modernos salones, pianos, alfombras, máquinas, diversos objetos, cualquier estado, baños enlozados, cajas de fondos. Pago contado, negocio rápido, voy domicilio, casa fundada 1932. Teléfono 35415. 10-8

¡¡¡OCASION!!! Vendo amoblados, dormitorios, comedor, hall, muebles sueltos. Delicias 2456. 5 Jl.

30.—MUEBLES Y MENAJES.

CASANOVA ofrece: muebles caoba, cuadros, espejos, porcelanas, Rancagua 017. 10-Jl.

34.—NOTIFICACIONES Y CITACIONES

HABIENDO comprado "Café Victoria", ubicado en Lord Cochrane 1399, no respondo por deudas de su antiguo dueño. Carnet número 149140. 11-Jl

CITACION. — Cítase para el domingo 12 de julio, a las diez de la mañana, a todos los comuneros de los dos y medio regadores con que riégase la Población Bulnes y a todos los propietarios de dicha población que, directa o indirectamente estén haciendo uso de estas aguas. La tabla a tratar será: "Distribución de las acciones que correspondan a cada comunero", para dar así cumplimiento a la disposición final del Art. 149, del Código de Aguas y completar el procedimiento judicial de constitución de la Comunidad de Aguas; como, asimismo, cumplir con la obligación contraída en la cláusula octava de las escrituras públicas firmadas con la Caja de la Habitación. La asamblea se realizará en Catedral 1245, 2.o piso.— Juvenal Gordillo, director.— Valeriano González, director. 1.o-Jl.

GUIA PROFESIONAL

ABOGADOS

AIDA SEPULVEDA
Asuntos y juicios civiles, comerciales, criminales, del trabajo de menores. Cobranza cheques, letras. Atención provincias, Compañía 1291, oficina 408 21-VII

LAURA MULLER de CABALLERO
Rectificaciones, partidas divorcios.
Atención preferente provincias. Moneda 1137, Oficina 21. 15-VII

ROBERTO SANHUEZA GANGAS
Nulidades de matrimonio, divorcios, particiones. Mac Iver 142, Of. 211. Tel. 37740. O.

ELIAS NEGHME RODRIGUEZ
Estado 33, Oficina 45, teléfono 88387. 16-VII

LETRAS - CHEQUES
Cobramos. Asuntos comerciales.
ESTUDIO ABOGADO
FRANKLIN SOLAR
Ahumada 312, oficina 419, teléfono 84932. H|A.

MEDICOS

DR. HERNAN DEL PINO
Enfermedades de niños
Rayos X. Agustinas 1269 4.o piso. Fono 82222: de 11 a 1 de la tarde. Domicilio: Fono 41133. S|T.

THOMPSON SCHWARZENBERG
Metabolismo. Impotencia sexual. Señoras, Glándulas obesidad, bocio, delgadez, diabetes, Merced 486-A, fono 33788. 31-VII

DR. IGNACIO GONZALEZ DIAZ
Enfermedades de la piel (Adultos y niños)
Corregidor Zañartu 716. Of. 21, (por Esmeralda entre San Antonio y Mac Iver). Consultas 37725-494100. O.

DR. N. SAINZ RECIO
Medicina general. Rayos X, Nebulizaciones. San Antonio 427, 7.o piso. Oficina 715. Fono 53800. Hora solicitada. 4 VII.

DRA. LUISA PACHECO PIZARRO
Médico-Cirujano.
Señoras y niños. Consultas de 4 a 6.30, Nataniel 475, fono 86762. S|C.

M. WAISSBLUTH
Corazón, Pulmón, Estómago, Hígado. Rayos X. Serrano 140. Fono 64177. 4 VII.

DR. ERNANI PARODI
Piel-Venéreas.
Serrano 333. Teléfono 89693. 19-VII

G O N D O S
Huesos, articulaciones, fracturas, reuma. Defectos caderas, pies. Phillips 16. 32351. H|A.

DR. MOSSER
Oídos, Nariz, Garganta
Paraguay 462 (consulta y residencia). 3 a 7. 31609. 4-IX

MEDICOS

DOCTOR CANO
Enfermedades señoras.
Alameda 870. 24-VII.

DR. EGIDIO GUTIERREZ
Vías Urinarias.
Presidente Ríos 33, oficina 22, Alameda entre San Francisco y Santa Rosa. 4 a 6. 37981. 1.o-VIII

CLINICA BERMAN
Médicos, dentistas, practicantes. Medicina, cirugía, ginecología, pediatría, piel, venéreas, ojos, oídos-nariz, garganta. Rayos X. ultratermia. ultravioleta. Solux, nebulizaciones. Victoria 1094, esquina San Diego. Teléfono 53000. O.

DR. RAUL GALLEGUILLOS ROJAS
Rayos X.
Aparato digestivo, Hígado, corazón, pulmón. Consultas: 5-6. Nataniel 457, teléfono 80691.

DR. CAHUAS
Alergias, Asma, Rinitis, Urticaria, Eczemas. Carmen 765, 35631. 10-VIII-53

CONSULTORIO MEDICO
Medicina interna, tratamiento diabetes, reumatismo, impotencia, alcoholismo, diagnóstico precoz cáncer, obesidad. 34244. 1.o-VII

DR. GASTON RAMIREZ
Piel-Venéreas.
Carmen 703 — 34848. 8 VII.

ABDELKARIM DAVIS
Señoras.
Ginecología, Sexología, Psiconeurosis. Consultas 3-7, Huérfanos 2084. 12-VII

DR. WORTZMAN
Medicina interna. Reumatología. Rayos X. Agustinas 1269. Cuarto piso. Fono 82222. Horario: 15.30-17.30. S|O

DR. GORGEWSKY
Rayos X.
Estómago, hígado, broncopulmonares, diabetes, Almirante Barroso 57. De 2 a 5. 7-III-54.

DR. MORDO ALVO
Medicina general, Franklin 1061. Teléfono 51816. Consultas 6-8.

DR. DESIDERIO GROSS
Atiende exclusivamente enfermos del corazón. Providencia 309. Fono 491402. Consultas de 2 a 6 P. M. 26 VII.

INSTITUTO DE PROCTOLOGIA
Dr. A. Schwartz, Dr. R. Marín Vivado.
Enfermedades del Ano, Recto, Colon. San Antonio 385. Teléfonos 33975, 47588, 61910. Casilla 3806. 3-VII

OPTICOS

OPTICA M. MELLER
Huérfanos 636.
Despachamos recetas médicos-oculistas. Repuestos. H A.

OPTICA HUELEN
Avenida B. O'Higgins 484
Técnicos autorizados. Despacho exacto de recetas. Repuestos. Envíos a provincia. 14 VII.

OCULISTAS

DR. MARCELO ZIMEND
Horas 4-6. Huérfanos 757, oficina 510. Fono 37296. 21-VIII

KINESIOLOGOS

IRMA TESTA R.
Gimnasia médica, masaje, reeducación, Guayaquil 45, 2.o piso, fono 35979. O.

DENTISTAS

DR. ALFREDO MUÑOZ LOBOS
Cirujano Dentista.
Prótesis, Cirugía. Compañía 1852, fono 85779. 4-VII

DR. MUÑOZ MUJICA
Cirujano Dentista.
Prótesis. Puentes, Ahumada 312, Of. 717. Teléfono 67815. H|A.

JOAQUIN PRIETO SEVERIN
Cirujano Dentista
Cirugía, Prótesis. Horas de atención de 2 P. M. a 8 P. M. Serrano 419. Tel. 62992. H|A.

CLINICA DENTAL
DR. FAIVOVICH
Dentaduras artificiales inmediatas, cirugía. Diariamente: 10-12, 3.30-8, excepto miércoles y sábados. San Antonio 427, 7.o piso, Of. 711, fono 37838. H|A.

DENTISTA JULIO GONZALEZ
Pida su consulta, fono 67378. Dentaduras artificiales, extracciones. Composturas urgentes en planchas. Pasaje A. Edwards 29, entrepiso, 111. Entrada Huérfanos 1011. H.A.

DENTISTA A. RODRIGUEZ
Prótesis inmediata, coronas fundas de porcelana, rapidez en la ejecución. Fono 67378. Pasaje Agustín Edwards 29, entrepiso 111, entrada por Ahumada 312. H|A.

DR. RICARDO WEBER K.
Cirujano-Dentista.
Diariamente 9 1|2-12 1|2, lunes y viernes, 6-8. Matías Cousiño 82, oficina 1008. 19-VII

MECANICOS DENTALES

DENTADURAS ROTAS
Reparo en una hora, dientes quebrados, reemplaza en 30 minutos.
Laboratorio Dental "RAPIDO"
Pasaje Matte N.o 81
Segundo piso — Oficina 222, pedidos de provincias se despachan en el mismo día. HA.

MASAJISTAS

LUIS MUGA
Masajista titulado.
Bandera 883. Depto. 902, fono 81265. C.

MATRONAS

MATERNIDAD ZAVALA
Arturo Prat 1732. Teléfono 51056. Partos sin dolor. Recibo enfermas de provincias. Pensionado desde 2.500. Atención médica, permanente. 12-III-54

MATRONAS

SEÑORA CARMONA
Santa Rosa 203 — 37662. 18-VII

H. IZQUIERDO
Partos.
Trasladóse a Londres 79-B. Fono 81034. 4-VII

TERESA SANTANDER
Salvador Sanfuentes 2141, frente a Brasil. Fono 65858. 30 VII.

FILOMENA YEVENES
Atención permanente. Precios módicos. San Ignacio 380. 4 VII.

AZUCENA NAVEAS
Diagnósticos, embarazos, partos, casos urgentes, Arauco 1070 (altura San Diego 2000). 12-VII

GERALDINA CARRASCO, EMBArazos, casos urgentes, Arturo Prat 1692, departamento H. 6 VII.

SEÑORA MORAL
Regresó de Estados Unidos. Embarazos. Casos urgentes. Ultimos adelantos. Avenida Santa María 435, Depto. 311, teléfono 38738. 3-VII

SEÑORA PHERINY
Atiende enfermas provincia. Lord Cochrane 95. 17-VII

BLANCA FISHER
Nataniel 182, 87464, 4 1|2- 6 1|2. 5 VII.

ANA MORA
Atención permanente. Precios módicos. San Diego 267. 4-VII.

MATERNIDAD "LUISA KAPLAN"
Partos sin dolor. Consultas de 2 a 4, Arturo Prat 139. Teléfono 83128. O

SARA SAN MARTIN
Trasladóse San Francisco 28. Teléfono 34991. 9-VII

SEÑORA REYES
Casos urgentes. Partos. Consultas gratuitas, trasladóse Chacabuco 445, entre Catedral-Compañía, teléfono 96407. 31-VII

PRACTICANTES

ESCOBAR
Tratamientos. Huérfanos 757, oficina 207, 38082. Atención 10-1 y 5-8. 4 VII.

LUIS ALDUNATE
Practicante-Masajista
Previa indicación médica, curaciones vías urinarias, inyecciones, etc. Se toman exámenes para "Laboratorio Koch". Atención 9-20 horas, festivos 10-12. Teatinos 248 — 60828, lado Hotel Carrera.

REYES
Tratamientos.
Arturo Prat 777. Teléfono 66632 18-VII.

MARCAS COMERCIALES

Marcas Comerciales solicitadas del 11 al 26 de junio, inclusive.
Santiago, 1.o de julio de 1953.

Clase 4.—Metales, cerrajería, ferretería. "SAN PEDRO", "ODIS", "SPON-VIR", "DIXON", "ACERO SIMA".
Clase 7.—Piedras elaboradas, cemento, cales. "STATOFIX", "HELENIT", "DUR.MAX", "GREEN-TEX".
Clase 9.—Productos textiles vegetales. "SNIA-VISCOSA", "ISOVER".
Clase 12.—Caucho, gutapercha, corcho. "HAIRLOK".
Clase 15.—Cueros y pieles curtidos. "TESCAN", "HAIRLOK".
Clase 19.—Aceites y grasas lubricantes. "JAVET", "TRACTO-LINE".
Clase 21.—Jabón común, etc. "URATOL", "KLORAX", "BETA", "VELERO".
Clase 22.—Vidrios para construcciones. "ISOVER".
Clase 28.—Herramientas, etc. "H. P.".
Clase 30.—Aparatos de servicio higiénico y aseo. "ROYAL", "CORONA", "SPONG", "ELECTROSTAR".
Clase 31.—Máquinas y aparatos para imprimir, etc. "MERCEDES", "KIENZLE".
Clase 32.—Aparatos de calefacción, etc. "ETIQUETA", "SPRINGFIELD", "SPRINGLULL", "FLUOR", "STARFIRE".
Clase 36.—Maquinaria y vehículos. "SEEGER".
Clase 37.—Telégrafos, teléfonos, radios. "CENTURY", "ALDIS".
Clase 39.—Receptáculos metálicos, etc. "PRESTISIMA", "ASFACO".
Clase 41.—Envases de vidrio, loza, etc. "ISOVER".
Clase 42.—Muebles metálicos y de madera. "LA POLONIA", "HAIRLOK", "MADER-AL".
Clase 43.—Hilos, hilados, cordeles. "NEFA", "SNIA-VISCOSA", "EL PROGRESO", "POPULAR", "YARLAN", "DOLAN", "ISOVER".
Clase 44.—Hilazas, estopas. "ISOVER".
Clase 45.—Telas y tejidos. "CASTEX", "NEFA", "EL PROGRESO", "POPULAR", "YARLAN", "DISNEYTEX", "TRICOLIN", "WENCO", "DOLAN".
Clase 46.—Ropa de cama, etc. "NEFA", "HAIRLOK", "YARLAN".
Clase 47.—Ropa de vestir. "KANGOROO", "PALMER'S", "NEFA", "PRESIDENT", "EL PROGRESO", "YARLAN", "KIBER", "MAYO", "FEDERAL", "MEN".
Clase 48.—Artículos de bonetería. "ALPI".
Clase 50.—Calzado. "ROBLE", "JURY", "CAMPANIL".
Clase 56.—Instrumentos de tocador. "ROMBO", "LA ESTRELLA", "KALOR", "DAVOL".
Clase 57.—Productos de perfumería y tocador. "QUEEN ELIZABETH", "R H R", "IMRA", "SUTRA", "BETINYANI", "BRILLPEL", "BRILLYPELON", "REGENTAL", "P. H. T", "COLOMER", "TINTUREX", "ROUGE BAISER", "KALOR", "PALMERA", "FLORES DE LA PLATA", "RECUERDO UNA FLOR", "BOUQUET D'AMOUR", "ETIQUETA".
Clase 59.—Grasas alimenticias. "FANAC", "BALMONTE".
Clase 61.—Aliños y condimentos. "SARITA", "SANTA MARIA".
Clase 64.—Conservas alimenticias no dulces. "ASFACO".
Clase 65.—Café, té, yerba mate. "CAMPODONICO".
Clase 66.—Galletería, pastelería, confitería. "EAGLE", "JAVET", "ASFACO", "HALKUM", "ALMIBARIN", "DULCEMIL", "CAMPEONATO", "SOLUCAR".
Clase 68.—Bebidas analcohólicas. "ALMIBARIN", "DULCEMIL".
Clase 69.—Vinos y bebidas alcohólicas. "CARDENAL", "AGUA DE ORO", "TRUXA-EIS-KUMMEL", "LA MARQUESA", "CASA BLANCA", "LA VERBENA", "TRES ESTRELLAS".
Clase 70.—Alimentos para animales. "FANAC".
Clase 73.—Talabartería, maletería, etc. "NEFA", "SUGETODO".
Clase 74.—Telas y ropa impermeables. "NEFA".
Clase 75.—Medicinas y productos químicos y farmacéuticos. "TALF", "ASSMILEN", "METABOL", "NEOSTEP", "IDASTEP", "ACOBE", "NEO-PENISTREP", "SPERGON", "PERLINA", "SARATOX", "BARDAN", "BUTILZINA", "ALOIAMIDA", "DEMOTINIC", "VINACTAN", "PROTANDREN", "CARBUNZOO", "INTRAZOO", "COMBISTREP", "HISTACUR", "RETROMYPEN", "VIOCINA", "ACOSAN", "POSTERISAN", "SULFAGLYCIN", "DIGISCILL", "HALIDASE", "HIALOCINE", "HIALODASA", "LURONASE", "DOCENEX", "AMICITIN", "ANFICOL", "CLORNICOL", "CLORBIOTIC", "CLORICID", "LENTICILIN", "COBRA".
Clase 77.—Instrumentos y útiles médicos. "CONFIANZA", "DAVOL".
Clase 79.—Aparatos y útiles cinematográficos, etc. "ALDIS".
Clase 80.—Aparatos acústicos y musicales. "EPIC".
Clase 81.—Artículos de escritorio. "POLLA FUTBOLISTICA DE BENEFICENCIA", "POLLA DE DEPORTE", "MEX-LEDGER", "RED LION", "ETIQUETA", "ES EL COMODIN DE SU...", "DIS. NEYTEX".
Clase 82.—Publicaciones periódicas. "DIARIO OFICIAL", "EL CHILENO", "FUTBOL", "ASFACO", "ILUSTRACION POPULAR".

NOMBRES DE ESTABLECIMIENTOS INDUSTRIALES Y COMERCIALES "ORMAC" y "ORGAMAC", establecimientos industriales y comerciales de toda clase de artículos; "PROPULSORA", empresa de publicidad y distribución de libros y películas en la provincia de Santiago; "CASTEX", establecimiento comercial de casimires en las provincias de Santiago, Valparaíso, Antofagasta y Concepción; "LA ÑUÑOA", establecimiento industrial y comercial de artículos de las clases 21 y 26; "ENGEL", establecimiento comercial de importación y exportación en la provincia de Santiago; "ES EL COMODIN DE SU...", audiciones radiales; "CASA ESCOCESA", establecimiento comercial de venta y publicidad de toda clase de artículos en la provincia de Santiago; "EL GALLO", tienda de géneros en la provincia de Santiago; "FRANCA", instituto de belleza y salón de peluquería en la provincia de Santiago; "OR-FLOO", oficina de representaciones, comisiones y cobranzas en las provincias de Santiago, Valparaíso y Concepción; "LA YANKEE", joyería y relojería en la provincia de Santiago; "CHILESPA", establecimiento comercial de importación y exportación en la provincia de Santiago; "TENIENTE", academia de corte y confección en la provincia de Santiago; "RUE RIVOLI", establecimiento comercial de regalos, porcelanas, etc., en la provincia de Santiago; "TEXLICO", oficina de representaciones en la provincia de Santiago; "INACAR", establecimiento industrial y comercial de carrocerías; "ALMAC", establecimiento comercial de toda clase de artículos en las provincias de Valparaíso y Concepción; "EL OASIS", establecimiento comercial de toda clase de artículos en la provincia de Santiago; "CRUZ DEL SUR", empresa de transportes en la provincia de Santiago; "VIRGINIA", zapatería en la provincia de Valparaíso; "PLENITUD", casa editora; "MERCOR", establecimiento comercial de importación y exportación en la provincia de Santiago; "ALLA VAN LOS BOMBEROS", audición radial; "CAMPOAMOR", pastelería y salón de café en la provincia de Santiago. Fábrica de helados; "H P", fábrica de herramientas; "MADER-AL", establecimiento industrial y comercial de elaboración y venta de maderas; "ANNETTE", perfumería en la provincia de Santiago; "LAS CONDES", establecimiento comercial de mantequilla, queso, huevos en la provincia de Santiago; "KIBER", establecimiento industrial y comercial de artículos de la clase 47; "SOLUCAR", establecimiento industrial y comercial de productos de la clase 66; "CAMPANIL", zapatería en la provincia de Concepción; "S. T. A. R.", establecimiento comercial de reparación y venta de radios en la provincia de Santiago; "FIAP", establecimiento industrial y comercial de artículos de las clases 43, 45 y 46. "MAYO", "FEDERAL", "MEN", fábricas de artículos de la clase 47.

Se da este aviso para las oposiciones a que haya lugar las cuales deberán presentarse en la Oficina de Marcas, Teatinos 50, dentro del plazo de treinta días, a contar desde la última publicación.

Las etiquetas que acompañan a estas marcas se exhiben en las vitrinas de esta Dirección.

EL DIRECTOR GENERAL DE INDUSTRIAS

ARMADA NACIONAL

DIRECCION DEL LITORAL Y DE MARINA MERCANTE

PROPUESTA PUBLICA N.o 38/953

Solicítase propuesta pública por lo siguiente:

Un chassis para camión "CHEVROLET" o "FORD", con cabina, distancia entre rueda 161", máximum GVW 16.000 libras, neumáticos delanteros y traseros 8,25 x 20, de 10 telas, con un repuesto y con juego de herramientas, amortiguadores reforzados, delanteros y traseros.

FECHA DE APERTURA: 10 de JULIO de 1953, a las 16 horas, en la Dirección del Litoral y de Marina Mercante, Errázuriz 537, Valparaíso.

BASES Y ESPECIFICACIONES: En la Sección Propuestas de la Dirección del Litoral.

EL DIRECTOR DEL LITORAL Y DE MARINA MERCANTE

ULTIMA PAGINA DE ESTA EDICION
Edición de 24 páginas. — Precio: $ 5.—

LA NACION

MIERCOLES 1.o DE JULIO
SANTIAGO DE CH[ILE]

37.—OCUPACIONES OFRECIDAS.

VARIAS envasadoras calzado señora, necesito. Santiago Concha 1736. 1.o-Jl.

ENVASADORAS necesito. San Diego 1347. 5 Jl.

EMPLEADA quehaceres de casa, joven, buen sueldo, carnet, necesito, S. Pablo 2765. 3-Jun.

NECESITO empleada de mano con buenas recomendaciones, familia tres personas. Sueldo $ 1.500, Avda. Pucuro 2486. 2-Jl.

NECESITO carpinteros para closet Capullo 2240, entrando por Lyon, entre Invencible Armada y Lota. —Ruiz. 2-Jl.

43.—PROPIEDADES, VENDEN.

$ 230.000 FACILIDADES hasta tres años, buenas casas, tres piezas, patio, cocina, servicios. Bien ubicada, Bandera 236, Of. 5. 8-Jl.

45.—RADIOS.

RADIOS, repuestos en general, cocinas a parafina, facilidades, teléfono 93777. 10-Jl.

47.—RESIDENCIALES, PENSIONES.

PIEZAS pensión mesa. Recibo pasajeros, Huérfanos 1393. 24-Ag.

49.—SASTRERIAS

CASIMIRES nacionales, desde 295 pesos metro; importados, desde 510 pesos. Depósito directo de fábricas Casa Salazar, Alameda Bernardo O'Higgins 2783, esquina Libertad. 5-Jl.

MODAS *Marita*
POR SOLO $ 300.—
A sola firma, entrega inmediata
ABRIGOS FINOS
TRAJES SASTRE
TRES CUARTOS
CREDITOS SIN RECARGO
Ahora en sus 2 direcciones
AGUSTINAS 826
MONJITAS 820
SABADO ABIERTO TODO EL DIA

49.—SASTRERIAS.

CASIMIRES importados llegaron a precios rebajados. Casa Salazar. Alameda Bernardo O'Higgins 2783 esquina Libertad. 5 Jl.

SASTRERIA Salazar: Caballeros, niños; extenso surtido, corte elegante. Precios incompetibles, Alameda Bernardo O'Higgins 2783, esquina Libertad. 5 Jl.

MAMELUCOS: $ 148; Blue Jean, $ 118. Fábrica "Julitex". Bascuñán 102, esquina H/A

GUENDELMAN sastre, hechuras finas. Créditos, San Diego 852, edificio Teatro Caupolicán. 5 Jl.

53.—JUDICIALES.

ANTE SEGUNDO JUZGADO CIVIL Mayor Cuantía Santiago, presentóse Eduardo Bello Salazar, empleado, Lira 873, solicitando principal, declárese nulo su matrimonio contraído con Elena Mebold Valenzuela, profesión, domicilio ignorados, celebrado 3 diciembre 1928 ante oficial Registro Civil Primera Circunscripción "Recoleta" Santiago, por carecer contrayentes esa época domicilio y residencia esa oficina, ya que ambos los tenían en Buin; primer otrosí, notificación avisos; segundo, domicilio; tercero, información sumaria; cuarto, oficio Registro Civil Nacional; quinto, abogado-apoderado. Juzgado proveyó: Santiago, 1.o abril 1953. Principal, traslado; primer otrosí, se proveerá su oportunidad; segundo, como se pide primera gestión que haga; cuarto, como se solicita; quinto, téngase presente. Papel, $ 10. N.o 7111.—Olate. — Henriquez.— Rendida información, devuelto oficio y practicadas búsquedas, Juzgado ordenó notificar demanda y resoluciones dictadas avisos extractados diarios "La Nación", "Debate" y Diario Oficial. En consecuencia, notifico lo anterior a Elena Mebold.—Secretario. 1.o Jl.

TERCER JUZGADO CIVIL. — Audiencia 2 julio próximo, dieciséis horas, practicaré inventario solemne bienes herencia intestada doña Haydée Olimpia Alcayaga Zapata, en Secretaría.— Eduardo Fernández Z., Secretario. 1.o Jl.

REMATE.— EL VEINTE JULIO PROximo, a las 15 horas, ante Tercer Juzgado Civil Mayor Cuantía Santiago, se rematará propiedad calle Traslaviña N.o 1510, inscrita a fs. 5395, N.o 10423, Conservador Bienes Raíces esta ciudad, año 1943. Mínimum: 210 mil pesos. Boleta 10 por ciento. Precio se pagará al contado. Bases y antecedentes, Secretaría Juzgado. Juicio "Valenzuela con Rojas".— Eduardo Fernández, Secretario. 4 Jl.

VISTASE CORRECTO
SIN PAGAR EL LUJO
MOISES JARA
SASTRE
Especialista en cuerpos difíciles, ofrece a usted
Hechuras finas a $ 1.700
SOLO POR ESTE MES
SAN ANTONIO 15
(ALTOS) FONO 84363

DICK TRACY — Por Chester Gould

53.—JUDICIALES.

TERCER JUZGADO CIVIL.— RESOlución 17 diciembre 1952. Autos 93.418, Adopción Lizana Guzmán María Luisa, ordenó notificar padre don Luis Lizana, adopción desean hacer a la menor don Ramón Guzmán Quezada y cónyuge Rosa Bustos Cordero. 1.o Jl.

REMATE JUDICIAL.— ORDEN SEgundo y Cuarto Menor, Agustinas 1628, martes 7, a las 10 horas, juicios Cagan con Gascón, Zuleta con Santana; ropero, peinador, mesa comedor, sofá, sillones, velador, estante libros, radio Echophone, lámpara, etc.—Jermán Fuenzalida N., Martillero de Hacienda. 2 Jl.

QUIEBRA SUC. ARNOLD SIEGERS Godot.— Por resolución de 3 de junio de 1953, del Segundo Juzgado Civil de Mayor Cuantía de Santiago, fue declarada en quiebra la sucesión de don Arnoldo Siegers Godot, comerciante domiciliado en Namur N.o 51 de esta ciudad, representada por el curador de la herencia yacente, don Luis Navellian, abogado, Huérfanos 1189, 6.o piso, departamento 1. Las personas que tengan bienes o papeles pertenecientes al fallido deben entregarlos dentro de tercero día, al Síndico de Santiago, bajo pena de ser tenidos por encubridores o cómplices de la quiebra. Adviértese al público que no debe hacer pagos ni entregas de mercaderías al fallido, so pena de nulidad de los mismos. Los acreedores residentes en Chile deben verificar sus créditos y preferencias dentro de treinta días, bajo apercibimiento legal. Las notificaciones por avisos se harán en "La Nación".— El Secretario. 6 Jl.

QUIEBRA "COMUNIDAD AUGIER Benavides". — Cuarto Juzgado Civil de Mayor Cuantía de esta ciudad, por resolución de fecha 19 de junio de 1951, ordenó tener por verificado extraordinariamente el crédito de don Aurelio Fernández Barros, abogado, domiciliado en Talca, por la cantidad de $ 328.373, lo que se pone en conocimiento de los acreedores de esta quiebra.—Puró, Secretario. 3 Jl.

UNIVERSAL TEXTIL LTDA.
Ventas directas al público
440 - Irarrázaval - 440
(frente al cine Andes)

Sarga colegial	$ 220.—
Franela gris	250.—
Lana para abrigo	285.—
Chaleco colegial	125.—
Sweater hombre	120.—
Chaleca señora	150.—

Irarrázaval 440

ESTUFAS, COCINAS
A PARAFINA.
FACILIDADES
RADIOS
SIN PIE
Timar Ltda.
NUEVA YORK 57

53.—JUDICIALES.

RESOLUCION PRIMER JUZGADO Civil, veintiséis junio 1953, concedió posesión efectiva herencia intestada quedada fallecimiento Miguel Villalonga Llovera a hijo legítimo, Jaime Villalonga Lechuga y cónyuge Josefina del Carmen Corral Hurtado, con beneficio inventario que practicaré primero julio, a las quince horas, en Bandera 342.—Secretario. 1.o Jl.

QUIEBRA RUBEN LOPEZ.— QUINTO Juzgado Civil. Por resolución de 25 de junio de 1953, fijóse como fecha cesación pagos fallido el 16 de agosto de 1952.—El Secretario. 3 Jl.

SOLICITUD DE CONCESION DE merced de agua para regadío (según Reglamento decreto N.o 403, de 25 de abril de 1916).— Señor Gobernador.—Olga Valdés de Echenique, domiciliada en fundo La Blanca, por sí, viene en solicitar una merced de agua para regadío en el estero denominado Lihueimo. Esta corriente atraviesa el departamento de Santa Cruz. La cantidad de agua que solicito es de cien (100) litros por segundo. La ubicación precisa de la captación o bocatoma es la siguiente: en la esquina suroeste del fundo La Blanca. La extensión total de los terrenos que se trata de regar es de cien (100) Has. La calidad de estos terrenos es la siguiente: 40 Has. de terreno gredoso y 60 Has. de terreno migajón profundo. Estos terrenos se encuentran ubicados en la comuna de Peralillo, subdelegación Santa Cruz. Los canales situados aguas abajo, y la cantidad de agua aproximada que extraen son: no hay bocatomas más abajo. Acompaño los siguientes documentos: a) Escritura pública que acredita mi personería (en caso de no solicitar la concesión para sí mismo); b) Escritura de constitución de la sociedad. (Cuando la petición se haga por una entidad jurídica de esta clase). De sus estatutos y del acuerdo adoptado en la forma que los mismos prescriben; c) Un estudio preliminar de las obras, por duplicado, que consta de lo siguiente: 1) Un plano de situación de las obras proyectadas, y de los terrenos por regar en a escala con punto de referencia conocidos; 2) Una memoria explicativa con las principales características de las obras en proyecto; 3) El presupuesto aproximado de las obras; d) Comprobante de ingreso de la Tesorería Comunal respectiva. Ruego a US. ordenar la publicación de esta solicitud por mi cuenta y por tres veces consecutivas en un periódico de la cabecera del departamento, en uno de la cabecera de la provincia y en uno de Santiago, y elevar estos antecedentes al Ministerio de Obras Públicas y Vías de Comunicación, pasado treinta días después de la última publicación en caso de no haber oposiciones, y si las hubiera, ponerlas en mi conocimiento para poderlas contestar. Solicito además darme por Secretaría un recibo en que se exprese el día y hora de la entrega de esta solicitud y de los documentos que se acompañan.— Dios güe. a usted.— Olga Valdés de Echenique.—La presente solicitud fué presentada a esta Gobernación el miércoles 24 de junio de 1953, a las 15.30 horas.— Santa Cruz, 24 de junio de 1953.—Eduardo Urzúa Casas Cordero, Secretario. 3 Jl.

CALZADO señoras, señoritas, caballeros.
ABRIGOS señora con sólo
$ 50 SEMANALES
y un pequeño pie, le entregamos al momento, calzado para damas, niños y caballeros
CASA GONZALEZ CHAVES
FRANKLIN 1081

53.—JUDICIALES.

REMATE. — EL VEINTIDOS JULIO próximo, a las 15 horas, ante Tercer Juzgado Civil Mayor Cuantía Santiago, se rematará propiedad ubicada calle Los Talaveras N.o 335, comuna Ñuñoa, departamento de Santiago. Mínimum: $ 1.100.000, Boleta 10 por ciento. Precio se pagará al contado. Bases y antecedentes, Secretaría Juzgado, juicio "Varas, Antonio, con Vodanovic, María".— Eduardo Fernández, Secretario. 4 Jl.

REMATE. — 17 PRESENTE, QUINCE horas, saldrá remate ante Segundo Juzgado Civil Mayor Cuantía Santiago, inmueble ubicado Avda. Pedro de Valdivia 3745, esquina José Domingo Cañas, esta ciudad. Mínimum: un millón 800 mil pesos. Boleta: 20 por ciento mínimum. Bases, antecedentes, Secretaría Tribunal, juicio ejecutivo 1304, "Peña, Gustavo-Rubilar, José".—Secretario. 4 Jl.

REMATE JUDICIAL — OSVALDO Aguirre U., Martillero, rematará 8 julio, 10.30 horas, en Catedral 1275: mesa comedor, sillas y dos peinadores antiguos, embargados juicio Bronfman con Carreño, seguido ante Cuarto Juzgado Menor Cuantía.—El Secretario. 2 Jl.

REMATE JUDICIAL — OSVALDO Aguirre U., Martillero, rematará 8 julio, 10.30 horas, en Catedral 1275: mesa y sillas comedor, embargadas juicio Hescheles con Bahamondes, seguido ante Cuarto Juzgado de Menor Cuantía.—El Secretario. 2 Jl.

REMATE JUDICIAL — OSVALDO Aguirre U., Martillero, rematará 8 julio, 10.30 horas, en Catedral 1275: máquina coser de pie Singer, embargada juicio Portugués con Tudela, seguido ante Cuarto Juzgado Menor Cuantía.—El Secretario. 2 Jl.

PRIMER JUZGADO CIVIL, RESOlución dieciocho junio 1953, concedióse posesión efectiva herencia intestada quedada fallecimiento de Leoncio Chandía Chandía, a hijos legítimos: Elina y Leoncio Patricio Chandía Gómez, sin perjuicio derechos cónyuge sobreviviente Elina Gómez. Practicaré inventario solemne ocho julio, dieciséis horas, Bandera 342.— Secretario. 3 Jl.

PRIMER JUZGADO CIVIL, RESOLUción diecinueve junio 1953, concedióse posesión efectiva herencia testada quedada fallecimiento de Heriberto Marchant Rodríguez a Margarita Avendaño, en su calidad de heredera testamentaria. 3 Jl.

PRIMER JUZGADO CIVIL, RESOLUción veinte junio 1953, concedióse posesión efectiva herencia intestada quedada fallecimiento de Abelardo Flores Núñez a Magdalena Mesa Escárate. 3 Jl.

QUIEBRA SOC. VANNI Y GUTIErrez Ltda.— Quinto Juzgado Civil. Por resolución de 23 de junio de 1953, túvose por agregado a estos autos inventario confeccionado por el Síndico.—El Secretario. 3 Jl.

MARQUESAS CROMADAS
CREDITOS SIN PIÉ
METALUX
MONJITAS 843
ENTREPISO

EL MEJOR CREDITO
CATRES MARQUESAS
Marquesas, Sommieres, Colchones, Cubrecamas, Frazadas, Sobrecamas, Colchas, Catres baranda, Sillitas de paseo, Cochecunas, Cómodas mudador, Triciclos, Relojes pulseras, Loza, Aluminio, Cristalería, Artículos para regalos, etcétera.
VENDO por CUOTAS MENSUALES
HUERFANOS N.o 920
CUARTO PISO — OFICINA 409

RELOJES SUIZOS
¡¡AMPLIOS CREDITOS!!
Composturas de relojes garantizadas.
ARGOLLAS
18 kilates, con grabados: $ 1.500.— par
CASA WEISS
MAC IVER 142
Galería Local 13 - Fono 88969

"EL CREDITO POPULAR"
SAN PABLO 2839 AL 2841
OFRECE
CREDITOS
RADIOS — COCINAS — ESTANTES CAMAS — CATRES DE BRONCE — COLCHON SIMONS — MARQUESA MADERA $1.095.- — ANEXO MUEBLERIA
SIN PIE
BANCARIOS FUERZAS ARMADAS CARABINEROS PROFESORES
SAN PABLO 2839 AL 2841.

53.—JUDICIALES.

TERCER JUZGADO CIVIL.—CITASE audiencia seis de julio próximo, a 16 horas, parientes menor Lilián R. Fuenzalida Correa y al señor Defensor Público, con el objeto deliberar designación su tutor.—Eduardo Fernández.—Secretario. 3 Jl.

CUARTO JUZGADO CIVIL CONCEDIO posesión efectiva herencia intestada de Juan David Bustamante Negrete a Juan Antonio, Eliana del Carmen, Nibaldo René y Elena Isabel Bustamante Belmar, sin perjuicio derechos cónyuge sobreviviente, Elena del Carmen Urrutia. Tramítase arreglo Arts. 40 siguientes, ley 5427. 2 Jl.

QUINTO JUZGADO CIVIL CONCEDIO posesión efectiva herencia intestada de María León Vargas a hijos Rafael, Alfredo y Carlos Labbé León, sin perjuicio derechos cónyuge sobreviviente Julio Labbé Franco. Inventario solemne practicaré 4 actual, diez horas.— Secretario. 3 Jl.

CITASE A LOS PARIENTES DE LA menor María Soledad Vergara a la audiencia de parientes para el día 7 de julio, a las 15 horas, en el Quinto Juzgado de Mayor Cuantía en lo Civil, decretada en el expediente "María Soledad Vergara" sobre adopción. 3 Jl.

PRIMER JUZGADO CIVIL, RESOLUción veintidós junio 1953, ordenóse citar parientes menores María y Violeta Escobar Espinoza y Defensor Público, audiencia seis de julio, quince horas, fin deliberen sobre suspensión patria potestad.— Secretario. 3 Jl.

GABARDINAS Y CASIMIRES
Peinados y semipeinados
LAS MEJORES CALIDADES
Venta por cortes al público y comerciantes.
PRECIOS EXCEPCIONALES
Fábrica
LIRA 1084
Esquina Avenida Matta

ACERO
PLANOS PARA RESORTES
OCHAVADO REDONDO
Y CUADRADO PARA MINAS
OFRECE
S. SACK
SAN PABLO 1179
MORANDE 817
V. MACKENNA 1648

NOVIOS
¡Ultima novedad!
ARGOLLAS
SIN SOLDADURAS
El par, grabadas:

Oro de 9 quilates	$ 850.—
Oro de 14 quilates	1.100.—
Oro de 18 quilates	1.600.—
Oro de 18 quilates	2.100.—

Unico fabricante en Chile:
JOYERIA FRANCISCO
BLEIHOLDER
BANDERA 268
Reembolsos.

E. HINZE
BARRACA DE FIERRO
CHACABUCO 61
FONOS: 90369 - 92019
Fierro

53.—JUDICIALES.

15 JULIO PROXIMO, 15 HORAS, saldrá remate Segundo Juzgado Civil Mayor Cuantía Santiago, inmueble calle Conferencia N.o 1695, Santiago. Mínimum: $ 280.000.— Boleta 10 por ciento mínimum. Demás, bases, antecedentes, Secretaría Tribunal, juicio ejecutivo 4696 "Ortega, Jorge.Contreras, Berta".— Secretario. 1.o-Jl.

TERCER JUZGADO CIVIL.— RESOlución 17 del presente, recaída en autos N.o 12.910, Blanco Velasco. Herencia yacente, declaró yacente herencia del causante don Eugenio Blanco Velasco, comerciante, español, fallecido 30 marzo último. 1.o Jl.

BOMBAS.—

CUERPO DE BOMBEROS.— 4.a Cía. ... Fuego y de la ... Cía., a ejercicio ... de julio, a las ... de trabajo ... cuartel. — El ...

PRIMERA COM... beros "Deber ... Cito a la Com... traordinaria para ... de julio, a las ... Renuncia ... reemplazante y ... luntarios.

COPE
COMPAÑIA DE PETROLEOS D[E CHILE]
DIVIDENDO PROVISORIO

Por acuerdo del Directorio, se pagará desde el ... próximo, en las Oficinas del Banco Sud Americano ... y Valparaíso, un dividendo provisorio de ... ($ 0.90), por acción, con cargo a las utilidades ... con deducción del impuesto correspondiente.

EMISION DE ACCIONES

Por acuerdo del Directorio se procederá a ... de las acciones liberadas y de pago autorizadas ... General Extraordinaria de Accionistas de 8 de ... en las fechas y forma que en seguida se indica:

1.—Se emitirán 1.400.000 acciones de $ 25.00 ... talmente liberadas de pago, y se distribuirán ... nes entre los Accionistas, en proporción de ... berada por cada nueve acciones que posean ... cierre del Registro, que más adelante se indica ... los respectivos estarán a disposición de los ... la Oficina principal de la Compañía, (Agustinas ... tiago), desde el 1.o de agosto de 1953.

2.—Se emitirán 2.800.000 acciones de pago ... los Accionistas, por su valor nominal de $ ... en proporción de dos acciones por cada ... que posean a la fecha del cierre del Registro ... lante se indica. El valor de estas acciones ... en cinco cuotas de $ 5.00 cada una. La primera ... de suscripción; la segunda, el 31 de octubre ... cera, el 31 de enero de 1954; la cuarta, el ... 1954, y la quinta, el 31 de julio de 1954. Las ... se suscriban tendrán derecho a los dividendos ... pañía acuerde desde la fecha de emisión ... tores pagarán intereses del 10 o/o anual ... caso de mora, sin perjuicio de que la Compañía ... ejercitar los otros derechos que le asisten ... pago. Esta suscripción se efectuará mediante ... correspondiente documento, en las Oficinas ... pañía en Santiago y Valparaíso, y la ... Accionistas durará desde el 31 de julio ... agosto próximo.

CIERRE DE LOS REGISTROS

Los Registros de Accionistas permanecerán ... el 8 hasta el 31 de julio de 1953, inclusive ... las personas que tendrán derecho al dividendo ... a las acciones liberadas que se distribuirán ... suscribir las acciones de pago por su valor ...
Santiago, Julio de 1953.

FRANCISCO BULNES
Presidente

Modas "SAMY"
CON SOLO $200.-
ABRIGOS ELEGANTES
CHAQUETONES
TRAJES SASTRE
VESTIDOS CHIC
SECCION NOVIAS
AV. MATTA 1151

INTENDENCIA DE SAN[TIAGO]

Expropiación de terrenos con motivo de la ... edificio de la Dirección General del Registro Civil ... Santiago:

CAJA DE EMPLEADOS PARTICULARES .. .. 8.060 m2.

Para reclamar judicialmente de este avalúo ... de 20 días, contados desde la última publicación.

Santiago ...
GENERAL DE ...
INTENDENTE ...

RELOJERIA "BELGICA"
RELOJES SUIZOS
Entregamos inmediatamente con sólo
$ 300.- DE PIE
Saldo, en pequeñas cuotas mensuales
BANDERA 84 — SABADO, ABIERTO TODO EL DIA
TERCER PISO - OF. 3

"Sindicato Profesional de Empleados de la Sociedad Abastecedora de la Minería Ltda."
(Santiago y provincias)

Con asistencia del Inspector del Trabajo señor Ricardo Labarca Miranda, que presidió el escrutinio final de la elección para renovar el Directorio del Sindicato que regirá en el período 1953-1954. La directiva quedó constituída en la siguiente forma:

Presidente: señor Miguel Zela Díaz;

Secretaria: señora Rebeca Figueroa de Ramírez,

Tesorero: señor Raúl Zepeda Rodríguez;

Directores: señores Alfredo Field Villouta y Fernando Correa Vergara.

Se hace la presente publicación en conformidad al artículo 375 del Código del Trabajo.

SANTIAGO, 23 DE JUNIO DE 1953.

Una oportunidad para Ud.!
CATRES DE BRUNCE 10 MESES PLAZO
COLCHON SIMONS $ 3200.
ESTANTES CAMAS $ 2.950.- CON CORTINAS
ESTANTES CAMAS $ 2.300.- CON CORTINAS
MARQUESA COMPLETA $ 2.500.-
Casa BRONCELAN
SAN PABLO 2715

MODAS "HONET"
CREDITOS
TRAJES SASTRE - VESTIDOS
CHAQUETONES Y ABRIGOS
GRAN SURTIDO
Hechuras seleccionadas
SAN PABLO 960 (INTERIOR) FRENTE MERCADO

DISTRIBUIDORA DE RELOJES Y RADIOS LTDA
RADIOS SIN PIE A LARGO PLAZO.
STANDARD ELECTRIC - MULLARD - ERICKSON - GUILRAD
Pasaje A. Edwards 29 - Of. 124.
ENTRANDO POR AHUMADA 312

FERROCARRILES DEL ESTADO

PROPUESTAS PUBLICAS POR MATERIALES

Se llama a propuestas públicas para la provisión de los siguientes materiales, las que se abrirán en la Sección Adquisiciones del Departamento de Materiales y Almacenes (Estación Central), a las 16 horas, de los días que a continuación se indican:

EL 3 DE JULIO DE 1953 — GRUPO N.o 51
CONDUCTORES ELECTRICOS, como ser: CORDONES, ALAMBRES y CABLES: de cobre, de aluminio, de plata y tipos nichrone y niquelina, diferentes perfiles, secciones y aislaciones, para usos diversos, y MANGUITO de papel para cables.

EL 10 DE JULIO DE 1953 — GRUPO N.o 29
CAÑERIAS, COPLAS, CODOS, CRUCES, CURVAS, CONTRA-TUERCAS, FLANCHES, HILOS, TAPAS, TAPONES y UNIONES: de fierro negro, galvanizado y fierro fundido; TUBOS de cobre y bronce; LLAVES diversas, etc., etc.

EL 17 DE JULIO DE 1953 — GRUPO N.o 15
EMPAQUETADURAS, MANGUERAS Y ARTICULOS DE GOMA, como ser: EMPAQUETADURAS de asbesto: en trenzas, en huincha grafitada, en planchas, en planchas "Klinguerit", hidráulica de cáñamo y filástica alquitranada; ASBESTO en bloques, tiras y en polvo; FELPA alquitranada en plancha; GOMA en planchas, para pisos de coches y cuadrada para claraboyas; HILO de asbesto; MANGUERA de goma: con género, forrada en lona, neumática, para oxígeno, especial para pintura y para gas acetileno y de lona para grifos.

EL 24 DE JULIO DE 1953 — GRUPO N.o 50
MATERIALES ESPECIALES DEL SERVICIO MARITIMO, como ser: ALIDADA Azimutal; ANCLAS de fierro; FLOTADORES de correderas; IMANES para compases; JARROS alacranes para botes salvavidas; SOLUCION y TELA para pegar trajes de buzos; ROSA líquida para compás; RELOJES eléctricos, para correderas y Relojes Bitácoras, casco bronce y para radioestaciones.

EL 31 DE JULIO DE 1953 — GRUPO N.o 22
CADENAS Y CABLES METALICOS, como ser: CABLES de alambre de acero arado galvanizado; CADENA de acero forjado, de acero con mallete, especial para grúas y para estambay; GRILLETES tipo lira, de fierro galvanizado, y GUARDACABOS corrientes de acero galvanizado.

Bases, mayores datos y antecedentes, pueden consultarse diariamente en las oficinas arriba indicadas, de 15.30 a 18 horas, excepto sábados, que se atenderá de 9.30 a 11.30 horas.

El Jefe del Depto. de Materiales y Almacenes

CARPAS PARA CAMIONES
LONA IMPERMEABLE
de primera, ofrece para entrega inmediata, en varios colores
MANUFACTURERA QUIMICA S. C.
PLACER 565 — TELEFONO 51432
Entre Eduardo Matte y Berta Fernández
Proveedor de las Fuerzas Armadas, Empresas de Transportes, Compañías Navieras y Ferrocarriles
EXIJA QUE SU CARPA PARA CAMION SEA IMPERMEABLE UN 100% Y HASTA LA FIBRA.

PORTA NAIPE GIRATORIO
PARA JUGAR CANASTA Y OTROS JUEGOS DE LUJO — TODO NIQUELADO
PATENTE EN TRAMITACION
PRECIO de PROPAGANDA $850-
DISTRIBUIDORA RAMIREZ HNOS.
DESPACHO de REEMBOLSOS
ESTADO 91 OF. 514 Teléfono 62400 Santiago

"LA NACION"
y
VITALMIN -VITAMINADO
obsequian
$600.000.-
Para Pascua 1953 -

BASES — Enviar 3 cupones del diario LA NACION y el prospecto que viene en el interior de los paquetes de VITALMIN.

PREMIOS
6 Parcelas de Pinos C. O. R. F. O. M. A.
1 Abrigo de Pieles.
1 Reloj carrillón Westminster de 3 campanas
1 Viaje de ida y vuelta a Buenos Aires.
1 Juego de té de loza inglesa.
2 Relojes de pulsera de caballeros.
2 Relojes de pulsera de damas.
6 Pares de patines.
2 Anillos de oro 18 Kits.
3 Triciclos.
3 Autos de pedal para niños.
2 Coches de paseo para niños.
7 Baterías de cocina de aluminio de 12 piezas cada una.
10 Pelotas de football.
25 Muñecas.
1000 Paquetes de Vitalmin Vitaminado de 1/4 kilo cada uno

NOMBRE ....
DIRECCION ....
CIUDAD ....
ENVIAR AL DIARIO "LA NACION"