GENTILEZA DE "LA NACION"
EJEMPLAR NO VENDIBLE

SIN DAR EL SI SE CONVIRTIO EN SEÑORA DE ONASSIS

LLUVIA Y LAGRIMAS EN LA BODA DE JACQUELINE

La Nación
EL DIARIO AL SERVICIO DE CHILE
Año LII — Santiago de Chile, Lunes 21 de Octubre de 1968 — Precio E° 0,30 — N.a 16.383

CORPIOS, Grecia.— Jacqueline Kennedy y el magnate griego, Aristóteles Onassis en la ceremonia en que contrajeran matrimonio, privada unión, bajo el rito ortodoxo. La boda se celebró en la capilla existente en la isla privada del multimillonario griego. — (Radiofoto UPI).

ALAIN DELON CONMUEVE A FRANCIA

¿CRIMINAL EN EL CINE Y EN LA VIDA REAL?

EL VIOLENTO ACTOR DE "TENGO DERECHO A MATAR", VINCULADO AL ASESINATO DE SU DOBLE.

TA NEGRA, es el tema de moda, en el terreno político de los Juegos Olímpicos. En el grabado vemos sus líderes, Smith, ganador con record del mundo de los 200 abre sus brazos, perdiendo una decimas la atención y John Carlos, que fue tercero. Ambos con barbas y medallas musulmanas — (Radiofoto UPI).

Orlando Guzmán, de Bata, comanda el grupo puntero que entró al velódromo del Estadio Nacional, siendo superado en la meta por Arturo León, que triunfo en la etapa y en la clasificación general.

VUELTA AL CENTRO DE LA REPUBLICA (Por Héctor Hugo Sagredo.

ARTURO LEON, DE PUNTA A PUNTA

Arturo León, de Audax Italiano, fue un vencedor indiscutible en la tercera edición de la Vuelta al Centro de la República, al ganar ayer la 10.a etapa en un sprint violento, sobre Augusto Silva, de Carteros. Esta victoria del extraordinario pedalero itálico reafirmó su posición de líder absoluto de esta competencia, ya que lucía la malla amarilla de puntero, la que ganó en la etapa corrida en la fórmula contra reloj, el sábado, en la ciudad de Parral.

TALCA—SANTIAGO

El tramo que comprendía la ciudad del "Piduco" con nuestra capital, se inició en un clima de nerviosismo e incertidumbre. Los 255 kilómetros de la 10.a y última etapa, fueron planeados estratégicamente por las dos escuadras que mantenían la supremacía de la prueba hasta ese momento, Bata, procurando alcanzar mediante un fuerte ataque el avance de Carlos Fernández, que estaba ubicado en el segundo lugar a sólo un minuto cuarenta y ocho segundos de Arturo León. Audax, por su parte, buscaba desplazar al batino de esa posición, para ocupar con sus defensores los tres principales puestos en la general.

Predispuestas las acciones de esta forma, en el papel de los técnicos, se dio la largada en Talca, a las 9.30 horas, para cubrir el largo trayecto en el que figuraba una subetapa que tenía como meta volante la localidad de Rengo. Mucha marcación existió entre todos los adversarios, por eso no extrañó la salida de Luis Villanueva, del Cóndor, que a un fuerte tren logró distanciarse de sus rivales, que no mostraban mayor interés en salir en procura del fugado, que figuraba en uno de los lugares más bajos de la tabla. Aprovechando estas facilidades, "Condorito" Villanueva mantuvo su escapada por 134 kilómetros, casi llegando al cruce que lleva hasta la ciudad de Rengo. Aquí fue alcanzado por el grupo que no tuvo problemas para absorberlo, ya que su accionar había decaído mucho como consecuencia lógica de un esfuerzo duro y trabajoso.

El embalaje, que no contemplaba bonificación en este punto, fue ganado por Vicente Chancay, de Bata, quien superó a Arturo León, que entró en la segunda posición.

Después de una neutralización de dos horas, se dio comienzo a los 115 kilómetros restantes, que no ofrecieron mayores alternativas de importancia entre los "capos" del torneo. Solo la combatividad de los defensores del club Cóndor pusieron animación en la ruta al escapar sorpresivamente Mariano Espinoza, quien fue luego alcanzado por su compañero Manuel Plaza y ambos con un trabajo parejo y a un fuerte ritmo de carrera mantuvieron una fuga, que dada la calidad de los perseguidores no podía durar. Ya al enfrentar el Paso Superior de Los Lirios, a la entrada de Rancagua, eran pillados por sus rivales, que mostraban en su frente de avanzada al poderoso equipo de Audax, seguidos por sus tenaces adversarios batinos, quienes "rodaban" a esta altura de la competencia a una velocidad que superaba a ratos los 50 kilómetros por hora. Vinieron luego varios intentos de escapadas por parte de Fernández, que valientemente buscaba mejor suerte en su clasificación, siendo secundado en sus esfuerzos brillantemente por sus compañeros de divisas. Ninguno de ellos prosperó, debido al magnífico control que empleó Audax en la marcación de los pedaleros de Bata. Así, este último tramo tuvo como único colorario el violento tren en que se corrió, llegando al velódromo del Estadio Nacional, que mostraba sus tribunas repletas de aficionados, un grupo que definió la victoria en la etapa de embalaje, en el que triunfó Arturo León, que de esta manera coronaba su brillante cometido en este torneo.

RESULTADOS DE LA ETAPA

Talca-Santiago: 255 kilómetros. Tiempo: 5 horas, 12 minutos 30 segundos. 1.o Arturo León, Audax. 2.o Augusto Silva, Carteros; 3.o Orlando Guzmán, Bata; 4.o Héctor Pérez, Audax; 5.o Carlos Fernández, Bata; 6.o Luis Sepúlveda, Bata; 7.o Vicente Chancay, Bata; 8.o Juan Valdés, Quinta Normal; 9.o Marcelo Chancay, San Juan; 10.o José Manuel López, Centenario.

CLASIFICACION GENERAL: 1.o Arturo León, Audax Italiano, 31 horas, 27 minutos 50 segundos, para 1.196 kilómetros; 2.o Carlos Fernández, Bata; 3.o Héctor Pérez, Audax.

Juegos Olímpicos

minó el Atletismo y un Etíope ó la Maratón: Kemo Wolde

equiel Baeza 35° en la Maratón Rosa Molina: Fracasó en Bala

en el Nacional

A "U" 5 SANTIAGO 0

CATOLICA 5 PALESTINO 2

2-1 ganó a Wanderers

Aplausos Para la Defensa de Huachipato

Cancha: Estadio El Morro, de Talcahuano. Pagaron: 12.520 personas. Recaudación: Eo 35.216. Socios: Huachipato 2.225; Wanderers 50. Arbitro: Carlos Robles, muy bien.

Equipos:

Huachipato (2): Astorga; Eyzaguirre, Villalba, Figueredo y Fuentes; Noguera e Inostroza; Ortiz (Angulo), Díaz, Horster y Ramírez. Entrenador, Luis Vera.

Wanderers (1): Olivares; Cabela, Cantatore, Alegre y Herrera; Acevedo (Torres) y Fabiano; Córdova, I. Pérez, Alvarez y Hoffman. Entrenador, José Pérez.

Goles: primer tiempo, a los 4' ante un centro de la izquierda saltaron DIAZ y el meta Olivares, quien pudo tener el balón. Este pasó en el área chica, entre Horster y el área chica; entraron Horster e Inostroza, quien disparó medio pifiado. La pelota pegó en un poste y se fue por la raya de sentencia, aprovechando DIAZ para anotar la conquista. A los 26' BONANO desde fuera del área con un tiro impresionante, batió a Astorga. Segundo tiempo, a los 18' HORSRTER desde 40 metros y teniendo la marca de Alegre encima, consigue el gol del triunfo.

—¡Otra derrota de Wanderers!

—Y con ésta parece que el cuadro caturro se desinfló definitivamente.

—Del equipo que había conseguido llamar la atención por su fútbol atildado, mezcla de fuerza y de técnica depurada, ha llegado a transformarse en un equipo débil, sin ataque, que más que luchar en el terreno ofensivo busca ahora sólo mantener una defensa de sólidos argumentos. Y así cayó ahora como visitante. Antes lo fue como local, en la fecha pasada cuando fue derrotado por Palestino.

Los primeros 15 minutos de juego, fueron netos del conjunto acerero. Mostró un fútbol de excelente factura, que sin llegar a exageraciones, podríamos señalar que ha sido lo mejor que ha hecho Huachipato en este certamen. Quince minutos de fútbol para la vista. Muy bien jugados, sin una sola falla y el contrario mostrando una coordinación que llamó la atención. Sin embargo, Wanderers mediante el trabajo de medio campo de Bonano y Acevedo, fue equilibrando el juego, hasta conseguir llegar con algunas posibilidades cerca de Astorga. Pero la defensa local respondió con creces, con firmeza y solvencia. La marcación sobre Alvarez, Hoffman y el mismo Bonano se acentuó por parte de Noguera, Eyzaguirre y Villalba.

En el segundo tiempo el fuego se hizo desordenado. Wanderers con el ingreso de Torres ganó en empuje y en vigor, lo que permitió que Huachipato manteniendo su sólida defensa, realizara algunos contragolpes efectivos y profundos. Dos tiros de Angulo que entró a reemplazar a Ortiz, cuando se encontraba totalmente solo frente a Olivares entregaron la impresión que el marcador pudo haber tenido otra variante. Un triunfo para Huachipato merecido sin llegar a ser subresaliente. Su defensa ganó aplausos y rayó a gran altura. Y ello tampoco alcanzó a esconder las flaquezas del ataque sureño, donde Díaz y Ramírez pasaron inadvertidos durante toda la brega. Uno por falta de continuidad en el juego y el otro, porque ya empieza a acusar el cansancio de su dilatada y brillante campaña en canchas chilenas y extranjeras. (Jorge Basnone, sentileza del diario "La Patria", de Concepción).

HORSTER: Autor del tanto del triunfo en Talcahuano.

2 a 0 en Sausalito

En un Minuto Everton Liquidó a Concepción

CANCHA: Estadio Sausalito de Viña del Mar. PAGARON: 6.697 personas. SOCIOS: Everton, 522 — Deportes Concepción, 91. RECAUDACION: 19.856,40 escudos. ARBITRO: Jaime Amor (bien).

EVERTON (2): Contreras; Aguilar, Vásquez, D. Sánchez y Alvarez; M. Rojas y G. Martínez; Gallegos, Escudero, Begorre (Durán) y Henry. ENTRENADOR: José María Lourido.

DEPORTES CONCEPCION (0): Werlinger; Farfán, Avellán, González y Pinochet; Pagani y Guerra; Méndez (Torres), Villanueva, Grisetti y Hoffmann. ENTRENADOR: Sergio Cruzat.

GOLES: Primer tiempo: no hubo. Segunda etapa: 5' HENRY; 6' ESCUDERO.

INCIDENCIAS: A los 24' del lapso inicial, Guerra malogró un lanzamiento penal al contenerlo Contreras. Daniel Sánchez había cometido falta dentro del área a Méndez.

Fue un partido espectacular por el vuelco que tuvo en el segundo tiempo, cuando Everton aclaró un panorama difícil con dos goles en un minuto.

Deportes Concepción había sido durante toda la primera fracción el dominador absoluto. Con mejor línea de fútbol, con superiores piezas individuales y con una idea de ataque bien definida, aunque mal finalizada. Este último factor fue determinante porque aunque resultó lo único negativo en la dinámica de los penquistas, a la postre se alzó como causa primera de la derrota.

Los sureños no tuvieron gente de área con sentido claro de gol. Marcelo Pagani, esta vez las ofició de organizador antes que de finiquitador, restándole a su delantera un aporte importante.

Pero Everton dio demasiadas facilidades en su zaga como para pretender mantener invicta su valla. Y si Guerra no hubiera desperdiciado ese disparo de los doce pasos, tal vez otra definición pudo tener el encuentro. Iban 25 minutos del primer tiempo, y Concepción tenía la pelota con dominio completo de la situación.

La defensa viñamarina se batió a la desesperada. En el mediocampo Manuel Rojas no fue solución por su escaso aporte a la dupla con Henry, y adelante sólo Gallegos y Henry, los dos punteros, mantuvieron algunas remotas posibilidades de gol.

Sin embargo, sorpresivamente Everton despertó de su letargo muy luego de comenzado el complementario. Con los goles de Henry y Escudero, excelentes en su gestación y conversión, varió radicalmente el temperamento local. Se solucionaron los errores de la línea extrema, al paso que afloró la inspiración personal de tres valores jóvenes, vitales en el desenvolvimiento ofensivo de Everton: Guillermo Martínez en el mediocampo y los punteros Henry y Gallegos en el ataque.

Entonces se asistió a la cara opuesta de la moneda. Ahora Deportes Concepción fue el cuadro dominado amplíamente, angustiado y replegado en su área. La oncena oro y cielo paulatinamente fue ganando el terreno intermedio y desde ahí centralizó su base de operaciones destinadas a la portería de Werlinger.

Los penquistas se entregaron muy temprano y virtualmente desaparecieron del campo. Su vanguardia se diluyó con facilidad y en el resto del partido nunca dieron la impresión de una reacción que los llevara a sacudirse de la desventaja.

(Armando Jorquera Márquez, corresponsal).

DANIEL ESCUDERO: Reapareció en la delantera de Everton anotando un gol importante.

Hoy Llega Selección Mexicana

Para hoy está anunciada la llegada de la Selección mexicana de fútbol que debe enfrentarse el próximo miércoles al combinado chileno en el Estadio Nacional.

Los jugadores seleccionados nuestros se concentraron ayer en la noche, después de la reunión doble del fútbol de Honor en Ñuñoa.

Los "cuates" son esperados al mediodía en Pudahuel. Estarán hospedados en el Hotel Carlos V. A las 16.30 horas ofrecerán una conferencia de prensa.

Mañana entrenarán, en la mañana, en el Estadio Nacional.

Perdió Colo Colo en Temuco dos-cero

Con el triunfo de Green Cross, de Temuco, por la cuenta de dos tantos contra cero, finalizó el match amistoso entre el conjunto local y Colo Colo en el Estadio Municipal de Temuco.

Rodríguez-Peña y Alvarez fueron los autores de los tantos para el conjunto vencedor.

Beisbol: YMCA Unico Puntero en Juvenil

La novena juvenil de YMCA mantuvo su calidad de puntero invicto del Torneo Metropolitano de Beisbol al vencer a Saint George's 9 carreras por 0.

Por la división infantil, cuyos encuentros se jugaron en las canchas de beisbol del Estadio Nacional, Saint George's B derrotó a Pintana, 17 carreras por 16, en una confrontación disputada hasta el final.

YMCA, con mucha dificultad, venció a Black Sock, 8x5. Finalmente, Saint George's A a San Gaspar B, 9x0.

En el único y último partido de adultos —el campeón fue YMCA—, Unión Española ganó a Pintana 24x12, conquistando el tercer lugar.

¡AQUI... MEXICO 68!

Final apoteótico en el atletismo:

¡USA Arrasó en las Postas! y Bikila Entregó el Mando a Otro Etíope: Kemo Wolde

El etíope Kemo Wolde venció en la maratón y ganó la medalla de oro de la especialidad.

La medalla de plata correspondiente al segundo lugar la ganó el japonés Kinji Kimihara.

Después del japonés entraron, en ese orden, el neozelandés Mike Ryan, el turco A. Akat y el británico Bill Adcooks.

Los maratonistas llegaron en medio de las grandes aclamaciones de más de 75 mil personas que colmaban el estadio en la última jornada de las competencias de atletismo de los Olimpiadas.

Esta fue la prueba final, que pone fin a las competencias de campo y pista.

El tiempo de Wolde fue de 2 horas 20 minutos 26 segundos y 4 décimas.

El primer latinoamericano en entrar y cruzar la meta, tras de dar la vuelta reglamentaria, fue el mexicano Alfredo Peñaloza, que ocupó el undécimo lugar.

Los otros latinoamericanos participantes se clasificaron así:

25o. Pablo Garrido, México.
35.o EXEQUIEL BAEZA, de CHILE.
38.o Carlos Cuque, Guatemala.
51.o F. Hernández, Guatemala.
52.o Gustavo Gutiérrez, del Ecuador.

A los 25 kilómetros Kemo había tomado ya la delantera, con 1.22.59.

En un grupo muy compacto, escoltaban a Wolde, en su orden: el británico Johnson, el etíope Gebru, el japonés Kimihara y el belga Roetlands, relegado en este momento a un octavo lugar, con un tiempo de 1.24.07

MEXICO, 20 (UPI).— El norteamericano Kenneth Moore se puso a la cabeza de la Maratón Olímpica al cumplirse los 10 kilómetros de recorrido, escoltado muy de cerca por el belga Gaston Roetlands.

El norteamericano iba marcando 33.55.2 para esta primera etapa de la carrera dt 42 kilómetros, con lo cual se clausuran las competencias de atletismo de los XIX Juegos Olímpicos de México 68.

El belga Roetlands iba segundo con un tiempo de 33.56.24, pegado a Moore, y en seguida, sin ninguna diferencia, el mexicano Alejandro Garrido, a quien se puso un tiempo de 33.55.28.

El ecuatoriano Gustavo Gutiérrez cumplió una magnífica actuación en los primeros cinco kilómetros, que terminó en tercer lugar con un tiempo de 16.44.4.

Al completarse los 10 kilómetros, el décimo era el mexicano Alfredo Peñalosa, con un tiempo de 33.57.00.

Entre los diez primeros no iba Abebe Bikila, el etíope favorito, ganador de dos maratones, en Roma y Tokio, en las pasadas olimpiadas.

Sin embargo, Bikila va corriendo en el grupo puntero, y parece en excelente forma.

La maratón se largó a las 3.30 P. M. y la ruta recorre una gran parte del centro de la capital mexicana. Millares de personas alineadas al borde de la vía aclaman a los corredores a su paso.

El tiempo está fresco, con un poco de brisa, aún cuando un sol intenso hace subir la temperatura.

A los quince kilómetros se puso a la cabeza del grupo el británico J. Johnston, con un tiempo de 50,26, exactamente el mismo tiempo que iba haciendo el yugoslavo M. Farcic, quien iba en segundo lugar.

Roetlands se puso en el pelotón [illegible] tiempo de 50,27, [illegible] J. Sasaki, quien [illegible] con 50,27.

Johnston, el puntero, [illegible] tado viviendo en [illegible] de hace seis [illegible] aclimatarse y [illegible]

A los 20 kilómetros [illegible] mitad de la prueba [illegible] lands tomó la delantera [illegible] do un tiempo de [illegible] ls, máquina [illegible] a funcionar [illegible] der.

Powels de Gran [illegible] gundo, con [illegible] de Roetlands, [illegible] ro y cuarto [illegible] de Etiopía y [illegible] ambos con un [illegible] de 1.06,3.

Entre los diez [illegible] iba Bikila.

¡Fabuloso!

Estados Unidos Ganó las Postas con Records Mundiales

MEXICO, 20 (ANSA).—Estados Unidos se adjudicó la medalla de oro en a posta 4 x 100 para varones. La medalla de plata fue para Cuba, mientras que para la de bronce se aguarda el fallo del foto-finish para adjudicarla a Francia o Jamaica, que dieron lugar a un reñido final. El equipo estadounidense, además, batió el record mundial de la especialidad con el registro de 38"2.

Clasificación final de la prueba de atletismo de 1.500 metros, caballeros:

1) Kipchoe Keino (Ken.), 3'34"9 (nuevo record olímpico y medalla de oro).
2) Jim Ryun (EE. UU.), 3'37"8 (medalla de plata).
3) Bodo Tummler (Al. Occ.), 3'39"0 (medalla de bronce).
4) Harald Norpoth (Al. Occ.) 3'42"5.
5) John Whetton (GB), 3'43"8.
6) Jacques Boxberger (Fr.), 3'46"6.
7) Henryk Szordykowski (Po-

POSTA 4 x 400: TAMBIEN RECORD MUNDIAL

Los estadounidenses vencieron la medalla de oro de posta 4 x 400, varones, venciendo también el record del mundo de la especialidad en 2'56"1.

La medalla de plata fue vencida por Kenya y la medalla de bronce fue para Alemania Occidental.

OTRA PLUSMARCA: 4 x 100 DAMAS

MEXICO, 20 (ANSA).—El equipo estadounidense batió el record mundial en la posta 4 x 100 damas, al registrar 42"8.

1.500 MTS. CABALLEROS (FINAL)

MEXICO, 20 (ANSA).— lonia), 3'46"6.
8) Josef Odpozil (Chec.), 3'48"6.

SALTO EN ALTO, CABALLEROS

El estadounidense Richard Fossbury conquistó la medalla de oro correspondiente al salto en alto caballeros.

Su connacional Edward Caruthers obtuvo la medalla de plata, y el soviético Valentin Gavrilom se adjudicó la medalla de bronce.

MEXICO, 20 (UPI).— Resultados de la prueba final olímpica del salto en alto masculino:

1. Richard Fosbury (EE. UU.), 2.2 metros (record olímpico).
2. Ed. Caruthr (EE. UU.), 2.22.
3. Valentin Gavrilov (Rusia), 2,20.

RECORD EN BALA DAMAS

MEXICO, 20 (UPI).— La alemana oriental Margitta Gummel batió el record mundial y olímpico de la baja damas al ganar la prueba con 19 metros 51 centímetros.

La medalla de plata correspondió a Martina Lange, también de Alemania Oriental, con un lanzamiento de 18 metros 78 centímetros. La de bronce correspondió a la soviética Nadezh Achiztova, con 18.19.

La chilena Rosa Molina no logró clasificarse con su mejor lanzamiento de 11 metros 89 centímetros.

FUTBOL: JAPON, HUNGRIA, MEXICO Y BULGARIA, FINALISTAS

MEXICO, 20 (ANSA).— En la ciudad de León, Bulgaria e Israel finalizaron empatados en un gol por bando también después de los tiempos suplementarios. Fue necesario tirar una moneda al aire para definir el ganador. Resultó favorecido Bulgaria, que de este modo se clasificó para las semifinales, junto a Japón, Hungría y México.

Estos fueron los resultados de los cuartos de final:

Japón venció a Francia por 3 a 1.

Hungría venció a Guatemala por 1 a 0.

México venció a España por 2 a 0.

Bulgaria e Israel empataron 1 a 1 (después de dos tiempos suplementarios). Bulgaria fue favorecida en el desempate por la moneda.

En Lugano

Eddie Merck Ganó el Gran Premio

LUGANO (Suiza), 20 (ANSA).— El belga Eddie Merckx ganó hoy el Gran Premio Ciclístico de Lugano contra reloj cumpliendo los 77,5 kilómetros del recorrido en una hora, 44 minutos, 55 segundos y 6 décimas, con una media de 44,494 kilómetros horarios.

Los restantes clasificados son:

2) Felice Gimondi (Italia), a 11" 8/10.
3) Rudi Altig (Alemania), a 26" 9/10.
4) Ole Ritter (Dinamarca), a 2' 06".
5) Vittorio Adorni (Italia), a 4' 11" 5/10.
6) Hermann Van Springel (Bélgica), a 4' 27".
7) Ferdinand Bracke (Bélgica), a 4' 28" 6/10.
8) Robert Hagmann (Suiza), a 6' 00" 2/10.
9) Franco Balmamion (Italia), a 8' 01" 7/10.
10) Karl Brand (Suiza), a 17' 22" 2/10.

5 a 2 golearon los cruzados

Solo un Tiempo Aguantó Palestino a la Católica

CANCHA: Estadio Nacional. PAGARON: 23.052 personas. SOCIOS: Partido preliminar: Universidad de Chile 707 y Santiago Morning 384. Partido de fondo: Universidad Católica 947 y Palestino 287. RECAUDACION: Eo 100.513. ARBITRO: Domingo Massaro, bien.

UNIVERSIDAD CATOLICA: (5) Vallejos; Barrientos, Laube, Villarroel y D. Díaz; Sarnari y Gómez (A. Díaz); Varas, Gallardo, Messen y Fouilloux. Entrenador: Fernando Riera.

PALESTINO: (2): J. C. Moreno; Castañeda, Ahumada, Angulo y Cortez; Iturrate (Jiménez) Torres y Moris; Ramírez, Riveros y Villavarcía. Entrenador Adolfo Rodríguez.

GOLES: Primer tiempo a los 2 RAMIREZ en gran maniobra individual sorprendió a Vallejos y abrió la cuenta. 13' MESSEN con tiro de distancia empató para la U. C. 40' RAMIREZ, en el mejor gol del primer tiempo puso en ventaja a Palestino.

Segundo tiempo: 2' GALLARDO, en veloz arrancada por el centro del área batió al meta Moreno y empató. 7' MESSEN con tiro suave ante el que fracasó ruidosamente el arquero Moreno, puso en ventaja a Universidad Católica. 33' GALLARDO logra la cuarta cifra de los cruzados. 44' GALLARDO, con gran jugada culmina una excelente acción de Fouilloux con Sarnari.

EXPULSADO: 40' del 2.o tiempo N. TORRES por reaccionar ante foul de D. Díaz.

Luego de un primer tiempo en que Palestino realizó una buena compañía ma con la que abrumó a Universidad Católica y logró vencerla parcialmente por 2 goles a 1, el equipo de colonia no logró mantener su ritmo y sobre todo la producción de sus hombres de mediocampo y debió ceder posiciones ante la regularidad de la UC., que en definitiva se llevó los 2 puntos.

Ambas etapas señalaron con mucha claridad la diferencia de cometidos. En la primera el elenco palestinista copando con Iturrate, Torres y Moris el mediocampo y con un Orlando Ramírez brillante y demoledor en su acción de ataque prácticamente se adueñó del ritmo del partido y del balón.

La ventaja parcial del primer tiempo fue justa, porque los de colonia hicieron méritos más que suficientes para ello; mientras el rival parecía sin chispa, sin rumbo, especialmente en el mediocampo donde todo el peso recayó sobre Sarnari, ya que el juvenil Gómez, con buena factura técnica, no tuvo fuerza para enfrentar al trío de Palestino.

Espectacularmente todo cambió en la etapa final. Los católicos hicieron un cambio: salió Gómez y entró Armando Díaz. Este se fue de puntero derecho en tanto Alberto Fouilloux se fue al mediocampo donde con su generoso despliegue físico hizo levantar el juego de los universitarios.

También "desperto" Julio Gallardo y ahora Messen tuvo más compañía en la labor de ataque neto acompañándolos bien A. Díaz y Sarnari. Eso dejó al descubierto la debilidad del bloque defensivo palestinista y sucedió que Iturrate se cansó. La entrada de Jiménez por éste de nada sirvió ya que el argentino prácticamente fue un espectador más.

Ahora la "tromba" fue Universidad Católica. Anotó cuatro goles, un par de los cuales deben adjudicarse al meta Moreno, pero pudo sin esas fallas del arquero haber perfectamente acre[illegible] dad porque [illegible] notó una [illegible] encabezada [illegible] Ramírez, el que [illegible] te se eclipsó [illegible] Riveros y Villa[illegible] eventual éxito [illegible] la UC que ya [illegible] te afirmada.

Julio Gallardo

En Lima:

Empatan México y Perú

LIMA, 20 [illegible] una elección [illegible] etapa, suspendida [illegible] xico logró [illegible] tantos en la [illegible] ruana de [illegible] al término [illegible] po por tres [illegible] encuentro, de [illegible] toso se disputó [illegible] Nacional de [illegible] te una cancha [illegible] aficionados.

El partido [illegible] por la noche [illegible] tre las dos [illegible]

La primera [illegible] favorable a [illegible] complementaria [illegible] tantes.

Los goles [illegible] por Enrique [illegible] se constituyó [illegible] del representa[illegible] los ocho, 38 [illegible]

En el segundo [illegible] contó Boria [illegible] Peña a los [illegible] fras definitivas [illegible] Cuneros a [illegible]

Arbitro [illegible] que Monte [illegible] la colaboración [illegible] de línea Cláudio [illegible] berto Tejeda [illegible] alinearon así:

PERU: Arqueros [illegible] binos. Defensas [illegible] pos, Orlando [illegible] colás Fuentes [illegible] Héctor Chumpitaz [illegible] Chalé, Delgado [illegible] yón, Perico [illegible] Casareto, [illegible] José del Castillo.

MEXICO: [illegible] cio Calderón, [illegible] Gonzáles, Guillermo [illegible] sua del Muro [illegible] llermo Hernández [illegible] Díaz, Delgado [illegible] Mercado, Adolfo [illegible] Enrique Borja [illegible] gono y Arce.

El elenco [illegible] ampliamente [illegible] los primeros [illegible] puso en ventaja [illegible] minutos, por [illegible] Enrique Castillo.

Ahora fue por 5 a 0

Para no Variar la "U" Goleó a Santiago

Cancha: Estadio Nacional; Arbitro: Jorge Cruzat, bien. Lo reemplazo en el segundo tiempo, Domingo Massaro, al quedar lesionado víctima de un proyectil lanzado desde las tribunas.

EQUIPOS

UNIV. DE CHILE (5): Sosa; Gallardo, Juan Rodríguez, Quintano y Manuel Rodríguez; Hodge y Peralta; Lasso, Campos (Ventura) Yávar y Leonel. Entrenador W. Urrutia.

STGO. MORNING (0): Irala, L. Ramírez, Esquivel, Gaymer y Martínez; Parra y Marcheta; Cuevas, Valenzuela (Leiva) Olivares y Capot. Entrenador Salvador Nocetti.

GOLES.— Primer tiempo. A los 45' YAVAR al recibir pase de Campos al entrar al área. Segundo tiempo. CAMPOS a los 19'. Gestión de Lasso que dejó sólo a Yávar que cedió al piloto. LASSO a los 37' pase de Leonel. LASSO a los 42' al recibir de Hodge desde atrás. 43' HODGE con remate bajo.

EXPULSADOS.— En el primer tiempo a los 42' debieron abandonar el campo por agredirse mutuamente Cuevas y Manuel Rodríguez.

———o

¡Otra vez le repitió la cuota la "U" a Santiago!

¡Un triunfo claro para la "U" que sólo tuvo sobresaltos para conseguirlo en la primera fracción y luego que el cuadro bohemio levantó en la segunda mitad de ese período!

Cinco a cero es un marcador que cuando se trata de Santiago Morning resulta expresivo.

El cuadro de Salvador Nocetti ha tenido mala suerte en este certamen para enfrentar a la Universidad de Chile. Sólo alcanza a equilibrar las acciones en los primeros 45 minutos y luego en la etapa final decae para entregarse a permitir que en 3 encuentros le haya anotado DIEZ Y SEIS GOLES. Cinco en el primer cotejo. Siete en el segundo y ayer cinco. Es decir, la "U" sabe jugarle a Santiago. Lo resiste atrás, lo frena y lo deja correr para en el segundo tiempo apretarlo, arrinconarlo atrás y meterle pelotazos largos, contragolpes efectivos, desde la mitad del campo Yávar, Leonel y Hodge se hacen un "picnic". Con un fútbol rápido, de anticipación, fue la "U" restándole los arrestos al cuadro bohemio que se perdió ante las fallas de algunas piezas que en otros encuentros resultan fundamentales, como es el caso del piloto Olivares, que fatalmente ante la "U" se pierde. Quizás sea el conocimiento que tienen los propios jugadores universitarios del fútbol del piloto internacional, que las veces que lo enfrentan lo anulan, lo obscurecen.

La "U" durante el primer tiempo, debió trabajar intensamente para igualar el trabajo compacto que realizó el conjunto bohemio, que salió sin tomar providencias defensivas, que le fueron fatales en el período final. La "U" cambió y mostró otra fisonomía de juego. El marcador favorable de dos-cero, permitió esta libertad y este accionar fácil del conjunto universitario, que esta vez contó con algunas figuras que resultaron vitales para conseguir esta goleada. Es el caso de Hodge, de Leonel, que en el primer tiempo equivocó el camino para en el segundo tomar su ritmo habitual y pasar a constituirse en un jugador que gravitó en el triunfo final.

piloto tuvo [illegible] vieron a [illegible] piloto [illegible] chas. Lasso [illegible] mero y Peralta [illegible] dañe de la [illegible] volvió a [illegible] paz y con [illegible] desplazamiento.

En cambio [illegible] la ausencia de [illegible] salió excelente [illegible] tiempo. Para [illegible] adulto más [illegible] hombres que [illegible] cuando [illegible] Rodríguez, [illegible] Cuevas. La [illegible] equipo de [illegible] de fútbol [illegible] carreras. Sin [illegible] intención, [illegible] dose de [illegible] derle. Fernández [illegible] do con [illegible] gran calidad [illegible] de esta forma [illegible] hasta [illegible] tanto de [illegible]

Nac. de Vóleibol Escolar:

Hegemonía Capitalina

UCO (Especial).— Tal habíamos adelanta- mientos representati- Liceo Manuel de Sa- aron en Temuco los de campeones en el ampeonato Nacional de eventos que conta- la participación de aciones Escolares

las damas como los ecanos capitalinos n centros femeni- asculinos basados en ia y numeroso plan que disponen y a la mostrada en todos mensos del evento rallas del 1a al 19 Gimnasio del Colegio llamado San José. rganizadores consi- de haber un éxito ex- al reunir noche ublicos de 3.000 y personas lo que sobre- su generosidad enal- ecimiento.

una sorpresa de pro- corrió por cuenta ación de la Asocia- Universidad Católica, a las educandas particulares, que derrotar a Liceo N.o campeón nacional ruzaron el vicecam- peonato. El equipo que dirigió Luisa Saldías, ex jugadora internacional de la UC, supo sacar el máximo de provecho a su reducido plantel —sólo 8 jugadoras— donde destacó con luces propias Carolina Hernández Troncoso, considerada por todos como la jugadora más destacada del torneo.

En la jornada final disputada la noche del sábado, la Selección de Universidad Católica doblegó a Temuco damas, por dos sets a cero, con anotación de 15.2 y 15.0, dominio abrumador que evita mayores antecedentes. En la final de damas, Liceo Manuel de Salas abrumó al ex monarca Liceo N.o 1, por 15.8 y 15.1, propinándole la derrota más amplia de las que hay memoria.

En el torneo masculino, Selección Universidad Católica se impuso a Concepción 15.13 y 15.8 logrando el vicecampeonato y en el match estelar, Liceo Manuel de Salas superó sin contratiempos al local, Temuco, en dos sets con parciales de 15.8 y 15.5. En esta oportunidad el equipo Campeón Metropolitano y Campeón Nacional, terminó actuando con todas sus reservas, lo que indica la superioridad aplastante sobre los dueños de casa y organizadores que tras lograr un calendario cómodo para sus pretensiones, quedaron relegados al tercer lugar.

En el aspecto técnico, hay que considerar que de seis equipos que fueron de Santiago, sólo Liceo N.o 11, en varones, no entró a la rueda final. Lo anterior indica un amplio predominio de los capitalinos sobre los provincianos. La nota destacada corrió por cuenta de las representaciones de la Asociación Universidad Católica, que debutaban en esta clase de competencias, y que lograron el vicecampeonato, en damas y varones.

La organización excelente, lo que obliga a felicitar al comité que presidió la profesora Julia Orrego del Liceo N.o 1 de Temuco. Eso sí, se esperó más de los equipos locales, los que entraron a la rueda final por derecho propio, pero hay que dejar constancia que entre los eliminados había algunos con posibilidades de haber logrado un mejor papel.

De los equipos eliminados, Linares fue un buen animador de la rueda de clasificación, lo mismo que Liceo N.o 11 de Santiago. Plausible el esfuerzo de Punta Arenas, que llegó a la cita por primera vez, pero que nada tuvo que hacer ante equipos técnicamente superiores.

Finalmente, una felicitación para Manuel de Salas, especialmente para el profesor Hugo Martínez, que con una formación excelente, logró por primera vez el título y para Miguel Cornejo, que lo alcanzó por segundo año consecutivo.

La próxima cita del vóleibol escolar será en Concepción, en agosto de 1969, evento que servirá para seleccionar el equipo que irá al Campeonato Sudamericano de Perú.

Angel de Salas destronó a Liceo N.o 1 en el Torneo Nacional Escolar de Vóleibol de Te- muco, con una campaña invicta. El contingen- homogéneo y que cada vez progresa más, fue de las razones de su triunfo.

Real Madrid, Ganó como Visitante

MADRID, 20 (ANSA). — Resultados de hoy de la primera división del fútbol español, 6.a jornada de Liga:

Pontevedra 1 — Granada 0.

Córdoba 3 — Las Palmas 4.

Barcelona 4 — Zaragoza 0

Sabadell 1 — Español 0.

Real Sociedad — Málaga (nocturno).

Atlético de Bilbao 2 — Coruña 3.

Atlético de Madrid 0 — Elche 0.

Valencia 0 R. Madrid 1.

CONCURSO HIPICO:

Binomio R. Gómez - Palmero ganó en Adiestramiento

Respondió la organización del Concurso Hípico Oficial a cargo de la Escuela Militar, que fue efectuado con singular brillo en los jardines de saltos del plantel militar y reunió a gran número de equitadores de varias instituciones.

En el campeonato de velocidad y conducción destinada a juveniles, B. Vorwerk Macuco, del San Cristóbal, ocupó el primer lugar con un tiempo de 73".

D. Walker-Tornasol, de R. C.4 y 0-0, ganó la prueba 5, de categoría novicios.

H. Loewe-Apolo II, del S. P.C., con 4-0, en 57" triunfó en tercera categoría.

Por su parte, en la prueba 13 para alumnos de la Escuela Militar, fue el binomio S. Carrasco-Aforismo el vencedor con 0.4 faltas.

LOS RESULTADOS.

Cat. Novicios:

1.o D. Walter-Tornasol, R. C.A., 0-0; 2.o D. Sotomayor-Lauco, R.C.4., 0.4; 3.o C. Zegers-La Huasteca, O. S. Cristóbal, 0-8; 4.o A. Videla-Chiribin, R.C.2.,

Tercera Categoría:

1.o H. Loewe-Apolo II, S. P.C., 4-0, 57". 2.o R. Izurieta-Jerarca Esc. Caballería, 4-0, 57" 1/10. 3.o C. del Campo-Margarita, U. Católica, 4-0, 58" 11.2/5. 4.o E. Cuevas-Embeleco, U. C., 4-cero, 59".

Campeonato Juvenil de Vet. y Adiestramiento:

1.o B. Vorwerk-Macuco, S. Cristóbal, 73". 2.o D. Ortúzar-Embeleco, U. C., 79", 4/5. 3.o H. Claro-Don Max, del San Cristóbal, 82"4/5.- 4.o G. Frommer-Lázaro, del Casa de Campo, 83".

Barras:

1.o R. Mena-Chon Boy, de Esc. de Caballería, 0-0, 2.o E. Cuevas-Embeleco, U. Católica, 0-04. 3.o M. Garrido-Polinac, de Esc. de Carabineros, 0-0-4.

Adiestramiento:

Categoría principiantes: 1.o R. Valdés-Azabache, de Escuela de Caballería, 430 puntos. 2.o R. González-Salitre, de Dirección de Remonta, 40º.

Categoría fácil: 1.o R. Gómez-Carnavalito, de Esc. de Caballería, 424. 2.o R. Valdés-Azabache, de Escuela de Caballería, 421.

Categoría mediana: 1.o R. Gómez-Palurero, de Escuela de Caballería, 417.

Categoría difícil: 1.o R. Gómez-Palurero de Escuela de Caballería, 448 puntos.

El Concurso Hípico de la Escuela Militar, finalizado ayer, tuvo como vencedor en cuarta categoría a Halcón-Patricio Gándara, de Santiago Paperchasse Club, con 72" 2/5 y con 0-0 falta.

Los resultados totales fueron los siguientes:

Primera y Segunda Categoría:

1.o Alacrán-Guillermo Garín, de Escuela de Caballería, 94" y 0.

2.o Trompita-Gmo. Franke, de Valparaíso Paperchasse, 90" y con 4.

3.o Cóndor-Ricardo Izurieta, de Escuela de Caballería, 97" 2/5 y con 4.

Potencia Juvenil:

1.o Zarauz-Arturo Mingo, de Sigo, Paperchasse, 0-5.5.

2.o Nicolás-Vicente Walbaun, de Valparaíso Paperchasse.

Salto Nacional Juvenil:

1.o Achernar-Leo Walbaun, de Valparaíso Paperchasse, con 73 puntos.

2.o Macuco - Bernardette - Worwek, de Club de Polo, 71.

3.o Don Max-Hernán Claro, de Club de Polo, con 68.

Equipo reglamentario:

1.o Escuela de Caballería, 303" con 18 faltas.

2.o Universidad Católica, con 284".

El mejor recorrido individual correspondió a Llifén - Hans Loewe, del Santiago Paperchasse.

Eliminatorias para el 70

CHECOS SIGUEN GANANDO EN LA COPA MUNDIAL

BRATISLABA, 20 (ANSA) — Checoslovaquia venció hoy a Dinamarca por uno a cero (cero a cero), en la rueda de revanchas de las eliminatorias del Mundial de Fútbol. El equipo checoslovaco había ganado también el primer encuentro en Copenhague por 3 a 0.

Ceremonia inaugural del Torneo Universitario Nacional de Básquetbol, que dejó a sus organizadores un déficit de 12 millones de pesos.

EN VALPARAISO:

12 Millones de Pérdida Dejó Nacional Universitario

VALPARAISO.— (Por ARMANDO JORQUERA MARQUEZ).— Una responsabilidad directa en el fracaso económico y, por consiguiente, en el déficit financiero que alcanzó el desarrollo del Campeonato Nacional Universitario, recae lógicamente en el comité organizador del certamen, mas que nada por el desatino y la falta de previsión. Como consecuencia, quedó al trasluz la lenta agonía que se manifiesta en la actualidad por el futuro de estas competencias, luego de lo comprobado en Valparaíso.

En este sentido, el sólo hecho que no haya sido cubierto el cálculo previsto sobre el costo del campeonato estimado en 25 mil escudos, constituye la desorganización organizada de un fracaso altamente trascendente. Es así como en las siete reuniones celebradas no pudo recaudarse la suma de ocho mil escudos por la escasa asistencia de espectadores ante una competencia que no tuvo la divulgación indispensable, repercutiendo, entonces, en el desinterés de los propios partidos ante la carencia de incentivo que significa para los jugadores actuar casi sin espectadores.

Entendiéndose que con la subvención de cinco mil escudos que dispuso el Consejo Local de Deportes, la deuda será del orden de los doce mil escudos y tendrá que ser solventada por las tres Universidades sedes organizadoras. Es decir, Universidad de Chile, Católica y Santa María de Valparaíso. Incluso, el hecho que las delegaciones hayan quedado alojadas en la Universidad Santa María y el resto en el Regimiento Coraceros, señala la envergadura que pudo representar el déficit, si se hubiese exigido estadía en hoteles de primera categoría.

Sobre las consecuencias de este desastre deportivo, aparte de la imprevisión de los organizadores que ni siquiera influyeron en los estudiantes para respaldar el torneo, lo que bien pudo conseguirse a comienzos de año, en conocimiento de esta empresa y aprovechando las nuevas matrículas de alumnos, es innegable que gravitó también la reglamentación del campeonato que dejó al margen a figuras que en Valparaíso son ídolos y que arrastran aficionados.

En este sentido, nada se consiguió, igualmente en la reunión de los directivos de la Confederación de Deportes Universitarios, que discutió por espacio de siete horas, en reunión que se prolongó hasta altas horas de la madrugada todos los aspectos reglamentarios en procura de una modificación, que como era de esperar, no se concretó. Por el contrario, se resolvió postergar una decisión en una nueva sesión que tendrá lugar en la capital, sin fijarse fecha. Esto permite formarse una clara idea de lo que espera al básquetbol universitario en los certámenes futuros, si es que no se toman medidas que permita una política realmente provechosa dentro de un núcleo que concentra una masa importante de deportistas y que por lo mismo debiera proyectarse con mejores expectativas.

ASOCIACION CENTRAL DE FUTBOL DE CHILE

Estadio Nacional

MIERCOLES 23 DE OCTUBRE DE 1968.

A LAS 21.30 HRS.

LECCION DE CHILE

vs.

LECCION DE MEXICO

liminar: Selección "A" de Cadetes Selección "B", que participarán en el peonato Nacional Juvenil. Este par- se iniciará a las 19.30 horas.

ECIOS.— Son los que siguen:

O MARQUESINA ..... Eº 30.—
A MARQUESINA ..... 25.—
S ..... 15.—
ERIAS ..... 15.—
ERTAS ..... 5.—

TA DE ENTRADAS.— La venta de entradas se rá en los siguientes sitios, desde hoy hasta las horas del próximo miércoles:

Santa Laura - Estadio Universidad Técnica Ferrobádminton - Estadio Nacional - Club Uni- ad de Chile - Club Universidad Católica - Club Chile - Club Magallanes - Club Audax Italiano.

En todos estos sitios se venderán entradas desde las horas de hoy lunes.

En la Asociación Central sólo se atenderá la venta limitándose a los dirigentes del fútbol.

VERDADERA VENTA DIRECTA DE FABRICA A LOS COMERCIANTES Y PUBLICO EN GENERAL

ALMACENES "NELBEC"

DESTACA ESTAS OFERTAS

OLERA WASH AND WEAR
LON, COLOR CELESTE ..... Eº 19,90

sport popelina nylon, colores naranja, amarillo, rojo, celeste, blanco y otros Eº 23,80
wash and wear, perlón, de vestir, va- 24,50
popelina blanca sanforizada, cuello 34,50
sport, manga larga, dibujo gran moda 24,50
LON de tubor, todas las tallas 24,50
LONES de Proloné D legítimo, todos los 87,50
LONES de casimir, todas las tallas ... 45,50
perlón wash and wear, bordadas ... 12,50
perlón wash and wear, bordadas .. 29,90
jersey, trevira y perlón estampado 59,00
trevira, puños y cuellos de encaje 75,00
perlón wash and wear con encaje .. 11,90
monaguillo, con encaje 14,90
batista y perlón, con pechera y puño encaje 27,90
nylon y encaje 19,90
nylon grueso, con encaje 6,90
con sostén forrado en encaje 9,90
trevira en colores verde, rojo, celes- 24,50
trevira, perlón y velour estampado 29,90

Almacenes "Nelbec"
ALAMEDA N.o 3083 — ESQUINA

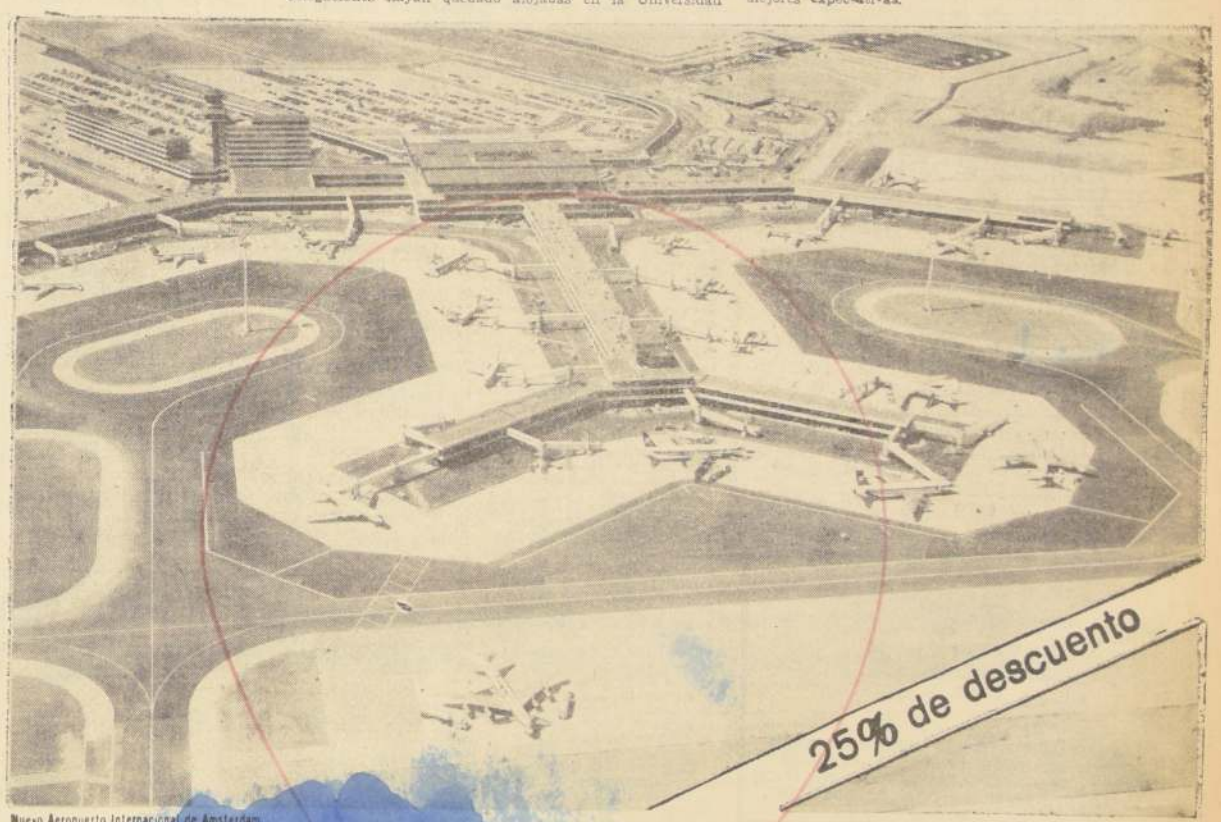

Nuevo Aeropuerto Internacional de Amsterdam

Si la base de KLM no estuviera en Amsterdam, KLM volaría allá de todas maneras.

(... y existen sobradas razones para afirmarlo)

Porque, por su excelente ubicación geográfica, Amsterdam ha llegado a constituirse en uno de los centros turísticos más importantes de Europa, ya que en Amsterdam, los viajeros se encuentran a sólo algunos minutos de 47 ciudades europeas, y quien los lleva a todas ellas es KLM, la línea aérea digna de su confianza.

Porque, Amsterdam, desde el 14 de Octubre hasta el 1º de Abril de 1969, abre sus puertas ofreciéndole todo un día de diversiones y regalos... paseos, cócteles, comidas, visitas a museos, shows nocturnos, descuentos...en total veinte regalos con el plan "Amsterdam, su Anfitriona por un día".

Porque, el aeropuerto internacional de Amsterdam es algo más que un punto de partida. Además ofrece a los turistas las más modernas instalaciones; con sólo decirle que la circulación interna de los pasajeros es a través de aceras rodantes, Ud. ya podrá formarse una idea. Pero lo que más atrae a quien llega a este aeropuerto, y con justa razón, son sus tiendas libres de impuestos. Allí se encuentran artículos provenientes de toda Europa a precio muchomás bajos que los de cualquier país... ¡puede comprar hasta un automóvil si lo desea! Por eso, el viajero que realmente quiere conocer Europa lo hace vía KLM y comenzando por Amsterdam.

Consulte a su agente de viajes y en provincias a Gildemeister S. A. C.

KLM

CIA. REAL HOLANDESA DE AVIACION

2-2 la cuenta:

Empate Justo Entre San Felipe y Unión Calera

Cancha: Estadio Municipal de La Calera. Pagaron: 2.998 personas. Recaudación: Eº 8.459,00. Socios: La Calera, 801; San Felipe, 350. Arbitro: Ricardo Romero. Sólo regular. Dejó golpearse mucho.

EQUIPOS. Unión Calera (2): Di Meglio; Meslas, González y Torres (Torrejón); Concha y Duarte; Betta, Bravo, Castro, Benítez y Grafiña. Entrenador: Ladislao Pakozdy.

San Felipe (2): Tapia; Aguayo, Serrano e Ibaceta; Leiva y Basáez; Valdés, López, Bracamonte, Duarte y Briones. Entrenador: Guillermo Díaz.

GOLES. Primer tiempo: A los 29', GRAFIÑA, de puntapo ante centro de Betta. Segundo tiempo: Al minuto, Duarte, al recibir de Bracamonte. A los 28', desde 35 metros de tiro libre, LEIVA. A los 36', GRAFIÑA, luego de una excelente jugada en que la tocaron todos los delanteros caleranos.

Los primeros quince minutos fueron para la visita, que inició el match con un fútbol arrollador, donde el pie se metió con fuerza y hombría, pasando a llevar al equipo local. En ese cuarto de hora perdió varias oportunidades de gol el cuadro sanfelipeño. Duarte en dos ocasiones desvió. Más tarde La Calera corrigió errores y se afirmó en el medio campo, consiguiendo de esta manera el primer tanto, que fue de justicia. Pero en el segundo tiempo San Felipe volvió ó retomar el ritmo que impuso en el primer período. Consiguió dos goles y dio dura lucha. La Calera sin Duarte ni Saavedra, sancionados por problemas disciplinarios, reaccionó en la última media hora de juego. Se fue arriba, con guapeza y devolvió golpe por golpe hasta conseguir equilibrar el juego y luego adueñarse del medio campo y terminar jugando en el sector de la visita. El gol de Betta muy tardío, entregó un marcador de dos dos, que es un justo premio para la labor que realizaron ambos equipos. San Felipe está jugando un fútbol violento. La Calera muestra un estado físico perfecto en el prime rtiempo, pero decae en el segundo, demostrando que está pasado de entrenamiento. — (Oscar Araya, Corresponsal.)

2-1 A O'Higgins

Magallanes ¡Volvió A Ganar de Atrás

CANCHA: Estadio Braden de Rancagua. PAGARON: 4.772 personas. SOCIOS: de O'Higgins, 855; de Magallanes, 114. RECAUDACION: Eº 16.376.—. ARBITRO: Lorenzo Cantillana (bien).

MAGALLANES (2): Aguilar; Rosales, Leiva, Scardulla y A. Arias; Acevedo (H. Landa) y Lara; Novo, Torres, Gatro y Galdámez. — ENTRENADOR: Donato Hernández.

O'HIGGINS (1): Ramos; Contreras (Díaz), Valdivia, Lizana y Leon; Cáceres y V. Arias; Portales, Bravo, Pino y Osorio. — ENTRENADOR: Leonardo Bedolla.

GOLES — Primer tiempo: A los 39 minutos, BRAVO. Segunda fracción: A los 9 minutos, NOVO, y a los 29, el mismo NOVO.

EXPULSIONES: A los 35 minutos del segundo tiempo, fue expulsado Galdámez al hacerle violento foul a Contreras.

Magallanes obtuvo un justo triunfo frente a O'Higgins, ayer en Rancagua. Conformando un encuentro bastante movido, que logró interesar al aceptable público que concurrió al Estadio Braden, los albiceleste se trajeron a la capital un par de puntos que entonan bastante su hinchada en la tabla de posiciones.

Pero la Academia debió bregar mucho en el segundo tiempo para alzarse con la victoria. El lapso inicial fue parejo, viéndose mejor armada la escuadra local. Esto es, expuso un fútbol más coordinado en el plano colectivo, haciendo mejores chispazos sus forwards ante una defensa que no se afirmó en su aplicación en los primeros cuarenta y cinco minutos.

Al mismo tiempo, el ataque magallánico carecía de la profundidad necesaria para llegar hasta Ramos con reales posibilidades. No así

Honorino Landa fue el mejor jugador de Magallanes en su triunfo sobre O'Higgins, en Rancagua. Se vio muy recuperado el centro delantero albiceleste.

Oriel Cortés, impidió el triunfo de Rangers.

la vanguardia rancagüina, bastante despierta para aprovechar cualquier resquicio en el muro tendido por Scardulla y compañía.

Sin embargo, todo varió en el complementario, cuando salió Acevedo y entró Honorino Landa. Y entonces se asistió a una recuperación promisoria del visitante, al paso que el propio Landa aparecía físicamente bien y su talento ofensivo marcaba la reacción que profito se vería reflejada en el marcador.

De los pies de Landa salieron las combinaciones que terminaron en los goles de Novo. Hay que señalar, empero, la baja notoria de O'Higgins en todas sus líneas, especialmente en defensa. El bloque posterior perdió pie estrepitosamente con las entradas a fondo de Landa, hábil y rápido con el balón pegado a sus botines.

Y en la delantera, Bravo volvió a desaparecer, prácticamente los dueños de casa se quedaron sin ataque. La única explicación de esta defección radica en un prematuro cansancio en los hombres de la camiseta calipso. Su entrega física en el primer tiempo les restó resistencia en el período final. Por el contrario, Magallanes creció inusitadamente en el epílogo, armonizando mejor sus hombres y respondiendo así a una característica ya habitual en los albiceleste: ganar de atrás, volcando espectacularmente marcadores adversos en la primera mitad del encuentro.

(RODOLFO MUÑOZ, Corresponsal.)

Empataron con Rangers 0-0

Pifiaron a Pesce y a La Serena

Cancha: Estadio La Portada. Pagaron: 4.507 personas. Socios: La Serena, no registró por estar castigados; Rangers, 3. Recaudación: Eº 17.968. Arbitro: Juan Carvajal, bien.

LA SERENA (0): Cortés; Espinoza, Poblete, Morales y Castillo; Koccina y Hurtado (Ogalde); Cordovés, Cantú, Pérez y Aracena. Entrenador: Dante Pesce.

RANGERS (0): Rubio; Medina, Miguel Díaz, Azócar y Velasco; Briones y Carlos Díaz; Villar (Beza), Barría, Juan Cortés y Lagos. Entrenador: Oscar Andrade.

Goles: no hubo.

Poco feliz resultó el debut de Dante Pesce como entrenador nuevamente de La Serena.

El cuadro dueño de casa fue salvado continuamente por sus parciales a lo largo de los noventa minutos de juego, ante el juego demasiado conservador impuesto por el técnico de casa a sus jugadores.

El juego de La Serena resultó demasiado defensivo y se diluyó en pases laterales, que a través de todo el encuentro no permitieron a los delanteros granates llegar con peligro a la valla de Rangers, defendida por el espigado Rubio.

Este juego lateral de La Serena permitió a Rangers tomar la iniciativa y fue así como Juan Cortés, dándose cuenta de este hecho, se adueñó del mediocampo y desde esa posición alimentó a Villar, Barría y Lagos para que se transformaran en una constante pesadilla para la defensa extrema local, haciendo que el arquero Oriel Cortés fuera sometido a un intenso trajín.

En la segunda [illegible] pensó que la [illegible] nica dueña de casa [illegible] cambiar el panorama [illegible] del campo de juego [illegible] que como confiaba [illegible] el el que tenía que [illegible] la valla rival, pero [illegible] mendadura no se [illegible] las cosas continuaron [illegible] misma forma, con [illegible] también aumentando [illegible] fias del público.

Rangers siguió [illegible] do las líneas defensivas [illegible] ro no consiguió el [illegible] gol gracias a la [illegible] naria actuación de la [illegible] sa, en la que destacó [illegible] mente el guardaval [illegible] tés, que evitó una [illegible] segura.

Santiago conservó su corona infantil en hockey. Luis Cornejo, Hugo [illegible] Jorge Gracia y Evaristo Mena. Agachados: Héctor Pumarino, Francisco [illegible] randa, Florencio Vera y Alfonso Miño.

Nac. Infantil de Hockey

Santiago, Campeón por Gol Average

Un final de película tuvo el Tercer Campeonato Nacional Infantil de Hockey sobre Patines finalizado ayer tarde en la cancha de Ferroviarios.

Santiago y Huachipato que llegaban en calidad de invictos a su compromiso decisivo, igualaron a tres, luego de una brega intensa en que ambos cuadros se alternaron a la vanguardia del marcador.

Sin embargo, el mejor gol average de los capitalinos, permitió a éstos revalidar su corona nacional.

Ya en los encuentros previos se había visto la capacidad de los usineros, que en todas sus presentaciones golearon con un juego práctico y no ajeno de calidad a todos sus oponentes. Santiago, por su parte, conformado por jugadores de inestimables condiciones —todos practican un hockey elegante y efectivo— y que hablan el mismo lenguaje técnico, virtualmente aplastó por marcadores mayores a aquellos conjuntos que se recrean como integrantes de una serie inferior.

Ayer la solvencia de defensa de Santiago [illegible] otorgado dos [illegible] cuatro presentaciones [illegible] encontró con un [illegible] chador, que no [illegible] zamientos al arco. [illegible] mitió ver una lucha [illegible] en la que, sin embargo [illegible] Santiago, el cuadro [illegible] más vistoso y [illegible] Huachipato explotó [illegible] preferencia el juego [illegible] con pases largos [illegible] nados siempre tuvo [illegible] bre a la espera de [illegible]

Mientras el [illegible] recibido con júbilo [illegible] los santiaguinos en [illegible] cha y luego en el [illegible] usinero —con mayor [illegible] ra— los pequeños [illegible] res de Huachipato [illegible] garon llorando la [illegible] del campeonato, que [illegible] suyo.

En otros encuentros [illegible] ña del Mar al vencer [illegible] Las Condes, ocupó el [illegible] lugar, dejando el [illegible] los condinos.

Finalmente en el [illegible] de los colistas —[illegible] sechado sólo derrotó [illegible] Técnica derrotó [illegible] Chile.

PROMOCION

Colo Colo Tomó el Liderato

EQUIPOS	PJ	PG	PE	PP	GF	GC	Ptos.
1.o Colo Colo	8	4	4	0	16	9	12
2.o U. Española	8	5	1	2	20	15	11
3.o Magallanes	8	3	3	2	17	15	9
4.o San Felipe	8	2	4	2	14	13	8
5.o La Serena	8	1	5	2	8	11	7
5.o Rangers	8	1	5	2	6	9	7
7.o O'Higgins	8	1	4	3	12	16	5
7.o U. Calera	8	1	3	4	9	14	5

Colegio Alemán, Campeón del Atletismo Escolar

Con el triunfo del equipo del Colegio Alemán finalizó ayer tarde en la pista y fosos del Estadio Nacional el Campeonato Interescolar Femenino de los Colegios Particulares, que fue organizado por el Club Atlético Santiago.

Pródiga en records resultó la última jornada del torneo. Las atletas escolares se esforzaron en gran medida y, por consiguiente, fueron muchas las marcas que cayeron en esta oportunidad. En líneas generales el certamen satisfizo, por colorido, por jerarquía, por organización y por entusiasmo.

Y una figura que se levantó muy por encima de las demás, sin desconocer, por supuesto, los méritos de sus rivales. Se trata de Ilse Mella, una muchachita de Viña del Mar, que viajó sola para competir, sin entrenador y sin dirigentes, y que se bastó para darle 30 puntos a sus colores al imponerse con facilidad en el salto alto, largo y en los 80 metros planos intermedia. Sin duda que Ilse Mella se acaparó todos los elogios de la jornada.

El triunfo del Colegio Alemán, bastante amplio en las cifras, dejó claramente establecido que sigue mandando sin dificultades en el atletismo escolar. Son varias las victorias consecutivas del equipo germano y eso no hace otra cosa que ratificar la seredad y dedicación con que este establecimiento se enfrenta la actividad deportiva.

RESULTADOS GENERALES

50 metros planos, Intermedia

1.a Carla Maturana, C. Alemán, 7.1.

80 metros planos, superior

1.a Paz Gallo, Maisonette, 7.8.

50 metros planos, preparatoria

1.a Paulina Montt, S. College, 7.4.

75 metros vallas, intermedia

1.a Mónica Isensee, Col. Alemán, 12.3.

80 mts. vallas, Superior

1.a Kitty Schuller, C. Alemán, 12.9.

Dardo, Intermedia

1.a Sandra Krausse, C. Alemán, 34.11 (Record Escolar).

80 mts. vallas, Infantil

1.a Paulina Díaz, SS. CC., 9.7 (Empate record).

80 mts. planos, Intermedia

1.a Ilse Mella, Viña del Mar, 10.6.

100 mts. planos, Superior

1.a Paz Gallo, Maisonette, 12.5.

Salto Alto, Preparatoria

1.a Maritza Rivas, Maisonette, 1.30 (Record Escolar).

50 mts. planos, Infantil

1.a Sara Montecinos, S. College, 6.9.

Bala, Intermedia

1.a Lorena Prado, S. College, 11.65 (Record Escolar).

Posta 4x100, Superior

1.o Colegio Dunalastair, 53 clavados (Record Escolar).

Disco, Superior

1.a Verónica Díaz, Maipú, 32.62 (Record Escolar).

Largo, Infantil

1.a Karin Ebensperger, C. Alemán, 4.81 (Record Escolar).

Alto, Intermedia

1.a Ilse Mella, Viña del Mar, 1.40.

PUNTAJE GENERAL

Campeón: Colegio Alemán, con 235,5 puntos.

2.o Santiago College, 150.
3.o Dunalastair, 115.
4.o Maisonette, 80,5.
5.o Colegio Suizo, 61.
6.o Villa María, 40 puntos.

Ilse Mella, de Viña del Mar, se constituyó en la mejor figura del torneo escolar, al vencer en largo, alto y 80 metros planos.

AHORA TV DISER
Fono M.R. 397640
SU ANTENA EN LA CUMBRE DE SU HOGAR. SERVICIO TECNICO. TELEVISORES A DOMICILIO ATENDIDO EN EL DIA Y GARANTIZADO. SANTIAGO - CONCEPCION Y SU RED SUR. ABASTIBLE. BIOGAS, DISTRIBUIDORES.

RODEO OFICIAL DE "MAIPU"
HOY CHAMPION
- PARTICIPAN LOS GRANDES CAMPEONES DEL PAIS
- RODEO EXPOSICION 1968
- GRAN CASINO ATENDIDO POR JUAN LAMOTTE, CONCESIONARIO DEL CASINO MUNICIPAL DE MAIPU
- AMANSADURAS — MOVIMIENTO A LA RIENDA — DIVERSOS JUEGOS ECUESTRES CRIOLLOS
- GRAN FIESTA DE LA CHILENIDAD
MIRAFLORES 269, Depto. 21, fono 384639
RESERVA DE PALCOS.
EN VENTA REVISTA 1968

Ahora en su nueva dirección MIRAFLORES 631 2º Piso
ESCOLARES Bolsones Portadocumentos etc. — ARTICULOS DEPORTIVOS CINTURONES — GUANTES ETC. — A PRECIOS DE FABRICANTE
Fábrica de Maletas MUNDIAL MIRAFLORES 631 2º Piso

Autorizado por Decreto Supremo Nº 1941 del 4 de Diciembre de 1967.

Industria Metalúrgica Lechuga Hnos. S. A.

Balance General correspondiente al Ejercicio entre el 1º de Noviembre de 1966 y el 31 de Octubre de 1967

CAPITAL: Autorizado — Suscrito — Pagado — Reservas

ACTIVO

	Eº	Eº
DISPONIBLE:		
Caja	5.048,94	
Bancos	909,55	5.958,49
REALIZABLE:		
Stock Maquinarias y Herramientas	120.020,48	
Stock Materia Prima	105.144,55	
Varios Deudores Clientes	129.479,85	
Cta. Cte. Textil	188.397,46	
Cta. Accionistas	141.600,—	684.642,34
		690.600,83
INMOVILIZADO:		
Maquinarias e Instalaciones	138.601,34	
Herramientas	10.822,77	
Muebles y Utiles	16.556,23	
Terrenos	186.527,05	
Planta La Granja (en const.)	39.429,70	
Empr. Nac. Const. Enaco	8.298,63	
Empr. Nac. Const. Vivienda	15.922,59	
	416.194,31	
Menos: Depreciaciones	6.612,15	409.582,16
INVERSIONES:		
En Otras Sociedades		3.496,—
		1.103.678,99

PASIVO

	Eº
EXIGIBLE:	
Bancos Ctas. 2 y Préstamos	43.278,68
Cuentas por Pagar	183.642,96
Letras por Pagar	147.237,83
Ctas. Ctes. del Personal	6.137,78
Impuestos y Leyes Sociales por Pagar	86.668,40
Provisión Impuesto Renta	63.647,41
NO EXIGIBLE:	
Capital autorizado dividido en 40.000 acciones de Eº 10,— cada una	400.000,—
Reservas Reglamentarias	22.826,93
Revalorización Impuesto Corvi	1.711,17
Utilidad del Ejercicio	

CUENTAS DE RESULTADOS

PERDIDAS	Eº	Eº
Gastos Generales	313.064,96	
Gastos Tributarios	77.603,24	
Gastos Financieros	42.399,46	
Ajuste Capital Propio	132,74	433.200,40
Utilidad del Ejercicio		148.510,63
		581.711,03

GANANCIAS	Eº
Ventas	682.093,62
Menos: Costo de Ventas	400.522,17
Entradas Varias	

REINALDO FOXON GEDERLINI
Jefe de Contabilidad

Santiago, 31 de Octubre de 1967.
MAURICIO DUCLOS GOMEZ
C.C. 6442

SOLIDARIO LECHUGA ORTEGA
Director-Gerente

SEÑORES ACCIONISTAS:
Certificamos que hemos revisado el Balance General de la Firma INDUSTRIA METALURGICA LECHUGA HNOS. S.A., como también el Estado de Ganancias y Pérdidas al 31 de Octubre de 1967 y dejamos constancia que hemos encontrado sus saldos conformes con los que arrojan las cuentas del Mayor.

CARLOS CABELLO BENITEZ
Inspector de Cuentas

GERMINAL LECHUGA ORTEGA
Inspector de Cuentas

ASCENSO SERIE A

A Nublense:

Difícil Triunfo de Coquimbo: 3 por 2

CANCHA: Estadio Municipal de Chillán. PUBLICO: [illegible] personas. RECAUDACION: 17.672.50 escudos. SOCIOS: Nublense, 1.258. Coquimbo, 0. ARBITRO: [illegible] Altermann (bien). NUBLENSE (2): Pérez, [illegible] Hidalgo y Miranda; [illegible] Ripoll, Pedutto, H. [illegible] O. González, Torres y Sepúlveda.

COQUIMBO (3): Rivera, V. González, Morales y Vargas; Mulato y Cárdenas; Latallada, Peña, Aiello y Ambler y Díaz.

GOLES. Primer tiempo: 8' AIELLO (CU), 22' TORRES (N), 34' V. GONZALEZ (CU).

Segundo tiempo: 13' AIELLO (CU) y 30' SEPULVEDA (N).

CAMBIOS: Todos en el segundo período: Lara por Mulato en Coquimbo y Valdivia por Pedutto en Nublense.

Partido intenso y que en los últimos 15 minutos fue dramático, el jugado por Nublense y Coquimbo.

Los chillanejos que habían estado permanentemente en desventaja —no sólo en el marcador sino que también en ataque— luego del descuento de Sepúlveda sobre los 30 minutos de la etapa final, vislumbraron el empate. Esto hizo que todos sus efectivos se volcaran en terreno coquimbano, asediando en forma ininterrumpida la valla bien custodiada por Rivera. El gol no salió, no porque los jugadores locales fracasaran en la puntada final, sino que, por la firme defensa que les cerró el paso. Y por si fuera poco, las veces que Torres, Sepúlveda y H. Pérez lograron sobrepasarla, fue el arquero el hombre encargado de ahogar el grito de gol en las gargantas de la numerosa hinchada chillaneja que concurrió al estadio local.

El triunfo se justifica, por lo hecho en los 45 minutos iniciales. Ahí Coquimbo explotando de preferencia a sus punteros Cárdenas y Ambler, llevó zozobra a Pérez.

Este partido correspondiente a la Serie "A" del Torneo de Ascenso, deja a Coquimbo como puntero con dos puntos.

(Ricardo Jorquera, corresponsal).

San Luis, 5; Lota Schwager, 0

Tarde de Sol en Quillota

Cancha: Estadio Municipal de Quillota: Pagaron: [illegible] personas: Recaudación E.o 12.223; Arbitro: Luis [illegible] Martín, muy bien; Socios: San Luis castigados Lo[illegible] 11.

EQUIPOS: San Luis: (5) Anabalón; Chávez, Vera, [illegible] y Serrano; García y Jopia; Grafiña, Zamora, Fo[illegible] Montasti y Sepúlveda. Entrenador: Daniel Torres.

Lota Schwager: (0) Veloso, Azócar, Ríos, Sicamois, [illegible] Ampuero, Rubilar, (Canales) Páez, Cabrera, [illegible] y Orrego. Entrenador Isaac Carrasco.

GOLES. Primer tiempo, FOGLI a los 9', a los 26, a [illegible] jugador de penal a los 27'.

Segundo tiempo. A los 14' GRAFIÑA y el mis[illegible] 20'.

Un triunfo rotundo que no admite ninguna discu[illegible] fue el que obtuvo el cuadro local frente a un rival [illegible] gran alcurnia como es Lota Schwager. La tarde de [illegible] había que llegar para los aficionados quillotanos que no [illegible] pudido disfrutar de un encuentro en que su cuadro [illegible] ganara con la victoria en forma contundente. Ayer lle[illegible] y llegó para dicha de todo el pueblo y de la afición. [illegible] bien, en gran forma, San Luis fue consiguiendo [illegible] en el marcador que entregaron la impresión de una [illegible] fácil. No fue así. Los goles llegaron como con[illegible] del trabajo con ritmo que impuso el elenco ca[illegible] que tuvo en Fogli y en Grafiña los pilares y arti[illegible] de la victoria. Con un ataque incisivo, con juego pe[illegible] con veloces entradas por las puntas y consi[illegible] llegar hasta el área chica de los lotinos, el con[illegible] amarillo fue apabullando a su rival, que al final se [illegible] perdió la tranquilidad y ofreció claros visibles [illegible] donde el ataque local consiguió aprovechar en todas [illegible] oportunidades que le dieron. (César Valenzuela, Co[illegible]).

1-1 la cuenta

Lister Estuvo Cerca, pero Antofagasta Guapeó

CANCHA: Estadio Municipal de Linares. PAGARON: 4.354 personas. SOCIOS: Lister Rossel, 988; Antofagasta, no registró. RECAUDACION: Eº 9.668.50. ARBITRO: Walter Krausse (no tuvo grandes problemas).

LISTER ROSSEL (1): Cabrera; Amigo, G. Parada, R. Parada y Pinochet; Carvajal y Escoz; Manosalva, García, Hurtado y Bueno.

ANTOFAGASTA-PORTUARIO (1): Valencia; Letelier, Espinoza, Prado y Jáuregui; Vega y Saavedra; Páez, Degnino, González y Ayala.

GOLES. En el primer tiempo, a los 28' Escoz abre la cuenta; a los 32', empata Ayala para Antofagasta-Portuario.

Un partido de alternativas interesantes, que agradó al público y con un resultado totalmente ajustado a la realidad fue el que ayer protagonizaron en el Estadio Municipal de Linares, Lister Rossel y Antofagasta-Portuario.

El 1-1 final refleja la equiparidad de fuerzas, pese a que no sería exagerado señalar que el equipo local estuvo un poquitito más cerca de la victoria. Tal vez, porque Antofagasta, luego del empate pareció conformarse con el resultado ,entregó el mediocampo, cedió la iniciativa, se refugió en su área y, consecuencialmente, pasó muchos momentos de angustia.

Mala puntería de los sureños. Tuvieron excelentes oportunidades, pero las desperdiciaron en la puntada final. En todo caso, el encuentro, como lo señaláramos anteriormente, agradó a través de largos pasajes, por la fuerza con que se jugó, por la aplicación de los 22 hombres en la cancha, porque se asistió a algunos pasajes realmente emotivos. De ahí entonces la satisfacción del público de Linares, pese a que su equipo no logró obtener los dos puntos.

(Gentileza de Radio Soberanía de Linares.)

ASCENSO SERIE B

2-0 el marcador:

Ante San Antonio Cayó Ahora Iberia

[illegible]: Estadio Papelera [illegible] Alto; Pagaron: [illegible] personas; Recaudación: [illegible] escudos; Socios: San An[illegible] 139; Iberia 63; Arbitro: [illegible] O. Kingstone, bien.

EQUIPOS: San Antonio: [illegible] Acevedo, Mén[illegible] y Valdés; Parada y Ru[illegible]; Varas, (Núñez) Huer[illegible] Peralta e Inos[illegible]. Entrenador: Carlos [illegible].

Iberia: (0) Vilchez; Ló[illegible] (Chamorro), L. Rami[illegible] González; R. Méndez [illegible] Mena, Quegada, [illegible] Olivos y Gómez. En[illegible] Alvaro Rubio.

[illegible] Primer Tiempo. A los 23' RIQUELME ante centro de Inostroza abre el marcador. Segundo Tiempo. A los 15' ante una falla del meta Vilchez que entregó mal un balón de saque, permite la entrada de PERALTA anotando la segunda cifra.

—Iberia yo nos tiene acostumbrado a las derrotas. Pero el domingo pasado al conseguir un empate frente a Nublense como local insinuó que estaba consiguiendo una mejoría en su fútbol. Ayer ante SAU otra vez dejó una noble sensación de impotencia. Agravada esta vez por una falta de espíritu de lucha que fue visible. El no pago de sueldos de varios jugadores conspiró para que en la cancha no se prodigarán como es dable esperar de un equipo profesional y entregarán prácticamente el match a su rival que no tuvo rival al frente. Con una defensa que no tuvo trabajo y un ataque que desde el pitazo inicial mostró codicia y deseos de llevarse los dos puntos, el cuadro porteño fue con el correr de los minutos, consiguiendo una supremacía en su fútbol que lo hizo llegar al pitazo final, jugando con soltura y facilidad. Los problemas que tuvo al comienzo en cuanto al ensamble de sus líneas los fue corrigiendo a medida que el match avanzaba llegando a conseguir un triunfo claro y legítimo ante la poca capacidad de su adversario. (Mario Silva, corresponsal).

3-2 ganó a Ferro

Colchagua Mandó en San Fernando

CANCHA: Estadio Municipal de San Fernando. PAGARON: 1.180 personas. SOCIOS: Colchagua 356, Ferrobadminton 43. RECAUDACION: Eº 2.576. ARBITRO: Alberto Vásquez (bien).

DEPORTES COLCHAGUA (3): Finfchi; Barrera, Cáceres y Collao; Suárez y Edo González; Becerra, R. González, V. González, Albornoz (Sánchez) y Maureira.

FERROBADMINTON (2): Longa; Catalán, Ferrada y Oliver; Allende y Cobo; Aretzávala, Alvarez, Moraga, Galleguillos y Durán (Toro).

GOLES.— En el primer tiempo, a los 30 segundos, Moraga; a los 34', E. González, y a los 43', Becerra.

En el segundo tiempo, a los 5', Sánchez, y a los 12', Moraga.

—oOo—

Pese al gol prematuro y sorpresivo conseguido por Moraga para Ferro, Deportes Colchagua supo salir del paso y llevarse posteriormente por delante a su ocasional adversario, para conseguir una merecida y justa victoria, que no hizo otra cosa que ratificar en el resultado la diferencia de capacidades mostrada por ambos elencos en el campo de San Fernando.

ganó a Naval

Municipal Aprovechó Superioridad Numérica

[illegible]CHA: Estadio Maes[illegible] Central de San Ber[illegible]. PAGARON: 349 per[illegible]. SOCIOS: MUNICI[illegible] NAVAL 5. RECAU[illegible]ON: E.o 782. ARBI[illegible]: Julio Rubio, regular.

[illegible]UNICIPAL (3): Arroyo, [illegible], Ros, Miguel Pa[illegible] y Arróspide; Ginés [illegible] y Carlos Pérez; [illegible] Castillana, Larredon[illegible] Bravo.

[illegible]AL (0): Pettinelli; Pe[illegible]dera, Zuleta y Mu[illegible]; Torres e Inostroza, Cas[illegible]ero, Salgado y Na[illegible].

GOLES: Primer tiempo 18' Luna. Segundo tiempo 27' Luna y a los 36' Ginés González.

EXPULSIONES: Romero a los 25' del segundo tiempo.

Triunfo indiscutible el del cuadro edil, que después de anotar su primera conquista, se refugió en su campo defensivo para defenderla, pero la expulsión de Romero les permite aprovechar la ventaja numérica, para anotar dos nuevas conquistas que hiciera impropio el marcador para un partido arduamente disputado.— (Mario Olea, Corresponsal).

Mala Impresión Dejó Estudiantes en Milán

[illegible]LAN, 20 (ANSA).— El [illegible] Inter, de Milán, se [illegible] campeón intercon[illegible] Estudiantes de la [illegible] por 2 goles a 1, en un [illegible] amistoso disputado [illegible].

[illegible] Estudiantes de la Plata [illegible] al Inter, aunque [illegible] forma amistosa, con [illegible] de demostrar que [illegible] internacional con[illegible] frente a Manchester [illegible] ha merecido, deberá [illegible] su entusiasmo des[illegible] partido de hoy. Con [illegible] que carecía de cin[illegible] —Burgnich, Fac[illegible], Bertini, Domenghini y [illegible] comprometidos en [illegible] nacional italiano, [illegible] "estudiantes" jugaron [illegible], pero en conjun[illegible] una actuación [illegible]. Algunos se han [illegible] hoy —después del [illegible] (cómo han he[illegible] ganar un título [illegible]? ¿O estaban [illegible] cansados, si[illegible] "descargados", [illegible] frente a ri[illegible] vales menos detestados que los ingleses? Es posible, pero este fútbol sudamericano, elaborado hasta lo imposible, que traía de aplicar esquemas europeos y que puede ser apreciado solamente en la fase inicial (esto es, cuando construye la acción), al final se evapora y las puntas se confían a improvisados tiros desde lejos, ni siquiera peligrosos.

■ La victoria del Inter es loable. El equipo presenta sus lagunas y está tratando todavía de ponerse "en orden". Suárez es el "pivot", y a veces trabaja como libre y a veces como mediano de empuje. Inter ha merecido esta victoria con este equipo remendado. De qué parte son los méritos y de qué otra son los errores, es difícil indicarlos. Los interistas jugaron un fútbol simple, directo, basado principalmente en el contragolpe (su arma preferida en años anteriores). Los platenses, con su 4-3-3 impidieron solamente las acciones adversarias con el sistema del "off-side", una trampa en que los interistas cayeron con frecuencia en el primer tiempo.

En el segundo tiempo, Estudiantes se hizo más agresivo y cambió su táctica; atacó en masa y consiguió marcar. Pero es muy poco para jugadores que obtuvieron un título tan importante en Manchester. Individualmente los argentinos son buenos (Flores, por ejemplo) y hábiles los medios zagueros. Pero en el ataque se notan las faltas, donde casi tres puntas carecieron de intuición en la conclusión. Bilardo, por una media hora, demostró un tiro fuerte; Conigliario, casi no figuró, controlado de cerca por Poli; Lavezzi consiguió superar a Landini, y Verón se manifestó peligroso cuando Bedin no lo controlaba de cerca.

En el Inter, Suárez se mostró magnífico en su trabajo defensivo y como director del centrocampo. Cella, decidido y siempre correcto.

ENTEL-CHILE LE INVITA A CONOCER EL NUEVO Y MARAVILLOSO MUNDO DE LAS TELECOMUNICACIONES VIA SATELITE EN SU STAND DE LA FISA (Parque Cerrillos)

Servicio Telefónico Internacional Vía Satélite

A Europa, Medio y Cercano Oriente con un 33% de Rebaja en las tarifas. Desde cabinas especialmente instaladas en el mismo stand.

Demostraciones de facsímiles a través de reproducciones de documentos desde larga distancia.

Recepción de noticias internacionales por teletipo.

Recepción de telefotos.

Servicio Telefónico de Larga Distancia Vía Red de Microondas.

En combinación con la Cía. de Teléfonos de Chile, a las siguientes ciudades: San Fernando–Curicó–Talca–Linares–Chillán–Los Angeles–Concepción.

ENTEL-CHILE Empresa Nacional de Telecomunicaciones S. A. muestra en su stand todos estos fabulosos adelantos de las Telecomunicaciones, además de poner a su disposición rápidas, nítidas y económicas comunicaciones telefónicas.

STAND ENTEL-CHILE PARQUE CERRILLOS

CONSERVADORAS

Fensa

20 MESES PLAZO SIN PIE

ESTE SI QUE ES GOLPE!

HITES

PUENTE ESQUINA DE ROSAS

BICICLETAS

DIFERENTES MEDIDAS triciclos reparto, repuestos por mayor, menor. Facilidades. Importadora Ciclos Victoria. Representantes de la "Tour de France" San Diego 1317. fono 55117. Matucana 26-D.
A. 31|X|4

BICICLETAS DE NIÑOS Y niñas, aros 16, 18, 20, 22, 24. Calidad garantizada. Precios de fábrica. Mayor y menor. Despachos a provincias contrarreembolso. Armaduría Internacional. Exposición 348.
C. 31|X|4

14) Estatutos y Legales

HABIENDOSE EXTRAVIADO cheque serie SI-D N.o 151489 Banco Panamericano-Independencia, queda nulo por aviso correspondiente.
A|21|14

HABIENDOSE EXTRAVIADO cheque Serie PB 1648568 Banco de Talca-Central, queda nulo por aviso correspondiente.
A|21|14

SINDICATO IMPRENTA Munder.— En reunión del día viernes 18 de octubre de 1968, a las 13.30 horas, fue elegido el nuevo directorio para 1968-1969, ante la presencia del Sr. Inspector del Trabajo, don Armando Martín Mayor: Presidente, Osvaldo Urrutia G.; secretario, Juan Sánchez M.; tesorero, Eduardo Bustamante G.; director, Mario Gutiérrez C.; director, Julio Ahumada T. Se hace la presente publicación de acuerdo a las disposiciones vigentes del Código del Trabajo. Secretario.
A|22|14

SOLICITAN MERCED DE agua de aprovechamiento de derrame.— Luis González Núñez, chileno, casado, empleado, carnet de identidad N.o 1151886 de Santiago, domiciliado en Avda. Argentina N.o 9035, y don Joaquín Alvarez Alvarez, ecuatoriano, escultor, domiciliado en Avda. Vicuña Mackenna N.o 9030, soltero, carnet de identidad N.o 5277590 de Santiago, amigos de la comuna "La Florida", al Sr. Gobernador respetuosamente solicitan: Les sea autorizado el uso de derrames que corren por la acequia de la calle Enrique Olivares, provenientes de las 5 parcelas denominadas Santa Amalia, regada por el canal del Maipo. Los antecedentes que invocamos para la presente solicitud son los siguientes: 1.o) Que estos derrames en la actualidad no tienen aprovechamiento ninguno, por lo que el otorgamiento de esta merced no afectaría otros intereses. 2.o) Que estos derrames son aguas corrientes, superficiales y se encuentran ubicados en la comuna "La Florida". 3.o) Que nuestros sitios N.os 6, 51, 53, 54, 55 y 56 de la población Santa Julia, sector "A" de 1.000 m2. cada uno, ocuparían un mínimo de agua, ya que se trata de pequeñas plantaciones, las que actualmente se hace en algunos casos imposibles regar, por no tener agua corriente, menos en este tiempo de escasez de agua, corremos el riesgo y peligro de perder todas nuestras pequeñas plantaciones. 4.o) Que el agua se aprovecharía sólo dos veces por semana. 5.o) Que para aprovechar estos derrames es necesario la confección de las cámaras N.os 1, 2, 3, 4 y 5, colocar tuberías de 10" atravesando la calle E. Olivares, de un ancho de 24 metros. El recorrido de la acequia por dentro de los sitios será de tajo abierto. También llevará tuberías de la cámara N.o 5 bajo la vereda de la Avda. Vicuña Mackenna hasta la actual acequia de regadío que por allí corre, todo esto de acuerdo al plano que se adjunta. 6.o) Que el presupuesto para la ejecución de estos trabajos es por la suma de E° 3.660.— (tres mil seiscientos sesenta escudos). Santiago, 4 de octubre de 1968.— Luis González Núñez. Joaquín Alvarez Alvarez.
A|22|14

HABIENDOSE EXTRAVIADO los cheques Serie AO 3734673, 3734674 y 3734675, del Banco del Estado Morandé con Huérfanos, quedan nulos.
A|23|14

COMUNICASE QUE ANTE Primer Juzgado Civil Santiago, en Expediente 40156, "Fisco con Deudores Morosos", sobre juicio Ejecutivo, se remató el veintisiete septiembre 1968, propiedad de Laura Espina Ceron, ubicada Pedro León Ugalde 1507, Santiago, rol 3402-2, Santiago Sur, adjudicándose Raúl Barnett Hidalgo por mínimo de E° 4.552. Comunícase para efectos, apercibimientos establecidos artículos 289 Código Tributario. Secretario.
A. 18, 19, 21|14

QUIEBRA: EGIDIO GABRIELli Bon.mpi.— Cuarto Juzgado Civil Mayor Cuantía, por resolución 11 octubre en curso, tuvo por verificado extraordinariamente crédito del Banco del Estado de Chile, representado por don Jorge Mandujano López, en su calidad de Fiscal, ascendente a la suma de E° 44.834, más sus respectivos intereses del 19% anual e impuestos Ley 16.407 y costas, provenientes pagarés según minuta adjunta escrito verificación. Secretaría.
A. 18, 19, 21|14

QUINTO JUZGADO CIVIL concedió posesión efectiva herencia Blanca Lidia Rojas Troncoso a Humberto Octavio y Elia Ester Rojas Troncoso. Secretario.
A. 18, 19, 21|14

QUIEBRA PEDRO SABIONcello — Quinto Juzgado Civil Mayor Cuantía Santiago. Resolución 15 octubre 1968, tuvo por agregado inventario. Será aprobado si no se obietare dentro del plazo legal. Secretario.
A|19, 21, 22|48

QUIEBRA: SOC. JULIO Y Humberto Cabello Zuvic. Quinto Juzgado Civil Mayor Cuantía. Resolución 10 octubre 1968, fijó como fecha de cesación de pagos fallido el 15 de enero de 1968. Secretario.
A|19, 21, 22|14

PRIMER JUZGADO CIVIL San Miguel, Resolución 14 octubre 1968, concedió posesión efectiva herencia intestada de Amador Orrego Campos, a hija legítima Sonia del Carmen Orrego Garrido, sin perjuicio derechos cónyuge Elsa Garrido Fernández.— Secretaria.
A. 19|21|14

ANTE EL PRIMER JUZGAdo de Mayor Cuantía de Santiago se presentó doña Edilia Campos González, dueña de casa, domiciliada en Bascuñán N° 1610, demandando alimentos a su cónyuge don Juan de Dios Barrueto, obrero, sin domicilio (investigaciones practicadas para averiguarlo, no dieron resultados), pidiendo una pensión mensual del 50% de sus ingresos. Habiéndose pedido la notificación por avisos, el Juzgado proveyó: Santiago, dos de octubre de mil novecientos sesenta y ocho. Como se pide, notifíquese por medio de avisos extractados que deberán publicarse por tres veces consecutivas en los diarios "El Mercurio" y "La Nación", sin perjuicio de la publicación que deberá efectuarse en el Diario Oficial. Efrén Araya Vergara, Juez. Paulino Campos, Secretario.
A. 19|21|14

PRIMER JUZGADO CIVIL de Mayor Cuantía del departamento Pedro Aguirre Cerda concedió posesión efectiva de la herencia intestada de Genoveva del Carmen Muñoz Rojas a Eufemia del Carmen Muñoz Rojas y Teresa de Jesús Muñoz Rojas. Autos 6038. Secretaria.
A. 19|21|14

QUINTO JUZGADO CIVIL concedió posesión efectiva herencia Luis Alberto Casanova Palacios a María Alicia y Margarita del Carmen Casanova Otárola, Secretario.
A. 18, 19, 21|14

QUINTO JUZGADO CIVIL concedió posesión efectiva herencia María Eliana Parada Ritchie a Elisa Eliana y José Aristides Manuel Secall Parada. Inventario solemne practicaré 22 actual, 15 horas. Secretario.
A. 18, 19, 21|14

QUINTO JUZGADO CIVIL concedió posesión efectiva herencia Pablo Segundo Allendes Tobar a Serafín del Carmen, Zoila Esperanza, Natividad de las Mercedes y Elisa de los Santos Allendes Salinas, y Rosa Fresia Allendes Arellano. Secretario.
A. 18, 19, 21|14

QUINTO JUZGADO CIVIL concedió posesión efectiva herencia Domingo Gualta Segovia a cónyuge María Tomasa Hormazábal Ortiz, sin perjuicio sus derechos. Secretario.
A. 18, 19, 21|14

RENOVACION DIRECTORIO. — Con fecha 16 de octubre de 1968, en Catedral 1778, siendo las 17.30 horas, y en presencia del Inspector del Trabajo señor Alberto Etchegoyen, se realizó la elección para la renovación del Directorio del Sindicato Profesional de Empleados de Industrias Eléctricas y Musicales Odeón S. A., quedando constituida la directiva por el período 1968-1969, de la siguiente manera: Presidente, Benjamín Iturriaga, reelegido por 5a. vez; secretario, Domingo Gallardo, reelegido por 5a. vez; tesorero, Máximo González; Director, Francisco Espina; Director, Bernardo König. Se hace la presente publicación en conformidad a la ley. El Secretario.
A. 18, 19, 21|14

QUINTO JUZGADO CIVIL concedió posesión efectiva herencia Elena Urrutia Silva a Carlos Francisco Fidel, María Eliana y Elena Gabriela Rivera Urrutia. Secretario.
A. 21|22|23|14

QUIEBRA: HECTOR GUTIErrez Ponce, Quinto Juzgado Civil Mayor Cuantía de Santiago. Resolución 8 agosto 1968, declaró en quiebra a don Héctor Gutiérrez Ponce, comerciante, domiciliado en Avenida Miguel Claro 2109, Avenida Bulnes 79, Departamento 98 y/o Cárcel Pública de esta ciudad. Quiebra tengan bienes o papeles pertenecientes al fallido deben entregarlos, dentro del tercero día, al Síndico bajo pena ser considerados encubridores o cómplices de la quiebra. Adviértese al público no debe pagar ni entregar mercaderías al fallido, bajo pena nulidad de los mismos. Acreedores residentes Chile deben verificar créditos y preferencias dentro 30 días, bajo apercibimiento legal. Notificaciones por avisos se harán en "La Nación". Secretario.
C. 17|18|19|21|22|14

QUINTO JUZGADO CIVIL concedió posesión efectiva herencia Fernando José González Vivanco a Redemta del Carmen, Alberto Alejandro y María Escolástica González Vivanco. Secretario.
A. 21|22|23|14

QUINTO JUZGADO CIVIL concedió posesión efectiva herencia Ema del Carmen Contreras Lagos a Dina del Rosario, José Hernán y Fresia del Tránsito Castillo Contreras. Secretario.
A. 21|22|23|14

QUINTO JUZGADO CIVIL concedió posesión efectiva herencia Raquel Délano Frederick a Elena, Arturo Eduardo, Josefina y Jorge Sierra Délano. Inventario solemne practicaré 24 actual, 15 horas. Secretario.
A. 21|22|23|14

QUINTO JUZGADO CIVIL concedió posesión efectiva herencia Fernando Jiménez de Claneros Ponce de León a José, Isabel y Fernando Jiménez de Claneros López, sin perjuicio derechos cónyuge Josefa Lobos Cases. Inventario solemne practicaré 24 actual, 15 horas. Secretario.
A. 21|22|23|14

QUINTO JUZGADO CIVIL concedió posesión efectiva herencia Nicasio Urzúa López a Gabriel Cristóbal Urzúa Díaz. Secretario.
A. 21|22|23|14

QUINTO JUZGADO CIVIL amplió posesión efectiva herencia Sara Rosa Roseman Levín, concediéndola también a Samuel Roseman Levín. Secretario.
A. 21|22|23|14

CARTEL.— CON JULIO Fuentes Salinas, de este domicilio, Clemente Díaz 469, Maipo, es dueño de una propiedad ubicada en el pueblo de Maipo, calle Arturo Prat N.o 407, de esta ciudad, que deslinda: al Norte, con Indosulino Mincone; al Sur, con calle Arturo Prat; al Oriente, con calle Serrano, y, al Poniente, con sucesión Manuel Morales. La adquirió por herencia de doña Enriqueta Díaz Cuadra, según auto de posesión efectiva inscrito a fs. 247 N.o 258 de 1966, Testamento a fs. 248, N.o 259 de 1966. Ambas inscripciones del Conservador de Bienes Raíces de Buin. Por no existir título inscrito, se avisa para inscribir, conforme Art. 58 y 101 del Reglamento Conservador de Bienes Raíces. Buin, 18 de octubre de 1968. Augusto Soto Solo, Conservador de Bienes Raíces.
A|22|14

PRIMER JUZGADO CIVIL Depto. Pedro Aguirre Cerda, concedió la posesión efectiva de la herencia de doña Doralisa Zúñiga Silva, con beneficio de inventario, a sus hijos legítimos Elena Rosa, María Filomena del Rosario, Luis Segundo Amador, Julio, Juan, Hortensia Rosa y Carlos Humberto Guerra Zúñiga. Trámitese de acuerdo a lo dispuesto en el artículo 33 de la ley 16.271.
Z|19, 21|14

PRIMER JUZGADO CIVIL del Depto. Pedro Aguirre Cerda. Concedese con beneficio de inventario la posesión efectiva de la herencia intestada de don Roque Jacinto Novoa Novoa, a sus hijos legítimos Hortencia del Carmen, Rosa Dionela y Héctor Benedicto Novoa Mardones, sin perjuicio de los derechos de la cónyuge sobreviviente doña Rosario del Carmen Mardones Erices. Trámitese de acuerdo a lo dispuesto en el artículo 33 y siguientes de la ley 16.271.
Z|19| 21|14

QUINTO JUZGADO CIVIL concedió posesión efectiva herencia José Domingo Segura Muena a David Segundo, José del Tránsito, Hernán Darío, Omar Nibaldo y María Rosa Segura Espinoza, sin perjuicio derechos cónyuge María Ernestina Espinoza Olave. Secretario.
A. 18, 19, 21|14

PRIMER JUZGADO CIVIL Mayor Cuantía Santiago.— Se practicará Inventario Solemne de los bienes quedados al fallecimiento de Guido Flores Silva, el 21 de octubre 1968, a las quince horas, Bandera 342. Secretario.
Z. 18, 19, 21|14

QUIEBRA: ANTONIO SELman Daccarett. Quinto Juzgado Civil Mayor Cuantía de Santiago. Resolución 28 de septiembre 1968, declaró en quiebra a don Antonio Selman Raccarett, comerciante, domiciliado en calle Aconcagua N.o 1121 de esta ciudad. Quienes tengan bienes o papeles pertenecientes al fallido deben entregarlos, dentro de tercero día, al Síndico bajo pena ser considerados encubridores o cómplices de la quiebra. Adviértese al público no debe pagar ni entregar mercaderías al fallido, bajo pena nulidad de los mismos. Acreedores residentes Chile deben verificar créditos y preferencias dentro 30 días, bajo apercibimiento legal. Notificaciones por avisos se harán en "La Nación". Secretario.
C. 17|18|19|21|22|14

NOTIFICACION. Cuarto Juzgado Civil Mayor Cuantía, Santiago, causa 2393—68, caratulada "Corporación de Servicios Habitacionales con De la Maza Fernando", resolución fecha 9 mes en curso, ha declarado que se autoriza a parte demandante para asumir representación e incautación del loteo o Población denominado "Fernando de la Maza", ubicado en calle Angamos 1671, comuna Renca, provincia Santiago, que deslinda: Norte, propiedad señor Peicano; Sur, con propiedad señor Sarm; Oriente, con Mercedes Díaz, y Poniente, calle Angamos. Predio encuéntrase inscrito fs. 5252 N.o 9631, Registro Propiedad Conservador Bienes Raíces Santiago, año 1949, a nombre de Fernando de La Maza Ruiz Tagle, quien, a su vez, es loteador, se ignora profesión, domicilado calle Angamos 1671, Renca. Facúltase a Corporación Servicios Habitacionales, además, para incautarse bienes destinados a su uso y beneficio que tengan por objeto realizar obras urbanización, facultándose para requerir auxilio fuerza pública con sólo exhibición copia autorizada esta resolución. Adviértese a pobladores y público no deben pagar precios ni saldos de precios, ni celebrar actos y contratos con propietario o loteador que se relacionen con loteo "Fernando de La Maza", bajo pena de nulidad. Pobladores que hayan celebrado actos o contratos con el fin de adquirir dominio de sitios en loteo, tienen plazo tres meses, a contar esta notificación para comparecer a Sección Loteos Irregulares, Corporación Servicios Habitacionales, París 830, con documentos justificativos sus derechos, fin otorgarles título definitivo de dominio. Gabriel Ogalde Márquez, Juez. Julia McHugh, Secretaria. Notifico, por tanto, para todos efectos legales. La Secretaria.
C.|21|22|14

QUINTO JUZGADO CIVIL amplió posesión efectiva herencia Adela Rosa Castro Flores, concediéndola también a Olga Castro. Secretario.
A. 21|22|23|14

QUINTO JUZGADO CIVIL 24 actual, 15 horas, practicaré ampliación inventario solemne bienes herencia Rigoberto Beder González. Secretario.
A. 21|22|23|14

QUINTO JUZGADO CIVIL concedió posesión efectiva herencia Fernando Alvarez Espinoza a María Adriana, Fernando Amadeo, Lya, René Enrique y Carmen Patricia Alvarez Moraga, sin perjuicio derechos cónyuge Adriana Moraga Gálvez. Inventario solemne practicaré 24 actual, 15 horas. Secretario.
A. 21|22|23|14

QUINTO JUZGADO CIVIL concedió posesión efectiva herencia Roberto Campillay Iribarren a Blanca Rosa, Luis Roberto, Pedro Alberto, María Teresa, Rebeca del Carmen Roberto Segundo y Fresia de las Mercedes Campillay Muñoz, sin perjuicio derechos cónyuge Luisa Muñoz Hernández. Secretario.
A. 21|22|23|14

NOTIFICACION.— CUARTO Juzgado Civil Mayor Cuantía, Santiago, causa 2415-68, caratulada "Corporación de Servicios Habitacionales con Bustos Manuel", resolución fecha 9 mes en curso, ha declarado que se autoriza a parte demandante para asumir representación e incautación del inmueble ubicado en Población "La Lata", calle Ingeniero Budge 347, con siguientes deslindes: Norte, sitio 180; Sur, calle Aurora Mira; Oriente, calle Rivadeneira; y Poniente, sitio 186. Inscrito a fojas 4036 N.o 8154, Registro Prohibiciones Conservador Bienes Raíces San Miguel, año 1963. Propietario y loteador del terreno es Manuel Antonio Bustos Cepeda, contratista, Huérfanos 1428, oficina 20, Santiago. Facúltase a Corporación de Servicios Habitacionales, además, para incautarse bienes destinados a su uso y beneficio que tengan por objeto realizar obras urbanización, facultándose para requerir auxilio fuerza pública con sola exhibición copia autorizada esta resolución. Adviértese a pobladores y público no deben pagar precios ni saldos de precios, ni celebrar actos y contratos con propietario o loteador, que se relacionen con inmueble "La Lata". Pobladores que hayan celebrado actos o contratos con el fin de adquirir dominio de sitios en dicho loteo, tienen plazo tres meses, a contar esta notificación para comparecer a Sección Loteos Irregulares, Corporación Servicios Habitacionales, París 830, con documentos justificativos sus derechos, fin otorgarles título definitivo de dominio. Gabriel Ogalde Márquez, Juez. Julia McHugh, Secretaria. Notifico por tanto, para todos los efectos legales. La Secretaria.
A-22-14

QUINTO JUZGADO CIVIL concedió posesión efectiva herencia Ismael Villalobos Araya a Berta del Carmen, Laura Ester, Petronila del Rosario, Ismael Segundo, Octavio del Rosario, Juana del Carmen y Florentina Villalobos Astudillo, sin perjuicio derechos cónyuge Aurelia Astudillo Michea. Beneficios Ley 16.271. Secretario.
A-22-14

QUINTO JUZGADO CIVIL concedió posesión efectiva herencia Wenceslao Alfredo ChandíaRavanal a Irma del Carmen y Francisca del Tránsito Chandía Vergara; Alfredo Iván Chandía Bórquez y cónyuge Milagro Bórquez Andrade, sin perjuicio sus derechos. Beneficios Ley 16.271. Secretario.
A-22-14

TERCER JUZGADO CIVIL Mayor Cuantía Santiago. Autos "Sepúlveda, Manfredo con Sepúlveda, Ciro-Interdicción". Resolución 18 actual, decretó interdicción provisoria causa demencia Ciro Sepúlveda Peña, designándose curador general legítimo provisorio Manfredo Sepúlveda Peña. Ordena practicar anotación registro Prohibiciones Conservador Bienes Raíces.
A-23-14

NOTIFICACION — RESOLUción 15 octubre actual dictada autos "Rodríguez con Rodríguez" de Quinto Juzgado Civil Mayor Cuantía, decretóse que Liliana Haydée Rodríguez Torres, no tiene libre disposición de sus bienes. Secretario.
A-23-14

POR ESCRITURA 28 FEbrero 1967 ante notario Enrique Morgan Torres, don Raúl Escuti Correa vendió a Agustín Silva Basso, propiedad calle Aníbal Pinto 9508 esquina Sur-Oriente calle Manuel Bulnes, que corresponde sitio 1 manzana 24 Población Venecia, Comuna Cisterna, Departamento Pedro Aguirre Cerda. Deslinda: Norte, calle Manuel Bulnes; Sur, sitio 2 de Celinda Vergara Herrera; Oriente, parte antiguo Fundo Lo Lillo; Poniente, calle Aníbal Pinto; mide 8,36 metros frente por 20 metros fondo. Para inscribir conformidad Art. 58 Reglamento Conservador Bienes Raíces, se hace presente publicación.
A-23-14

PRIMER JUZGADO CIVIL Santiago. Resolución diecisiete octubre 1968 declaró que Honorinda de las Nieves Arroyo Cuevas, sin profesión, domiciliada en Avenida Portugal 89, Hospicio, Santiago, no tiene la libre administración de sus bienes. Expediente 37701. Interdicción "Arroyo Guillermo con Arroyo Honorinda". Secretario.
A-23-14

PRIMER JUZGADO CIVIL Santiago, concedió dieciocho octubre 1968, posesión efectiva de Catalina Mora Rosales, al hijo Juan Estay Mora; sin perjuicio derechos cónyuge Juan Estay Avila. Secretario.
A-23-14

QUINTO JUZGADO CIVIL concedió posesión efectiva herencia Roberto Barrientos Pavez a Mirella, Margarita y Ruth Inés del Carmen Barrientos Neira, sin perjuicio derechos cónyuge Hilda Pérez Valenzuela. Inventario solemne practicaré 21 actual, 15 horas. Secretario.
A-23-14

15) Fábricas diversas

NOVIOS: COMPREN SUS argollas en la fábrica más antigua de Chile. Casa Sostin, Nueva York 66.
C. Indef. 15

24) Máquinas de escribir

REPARACIONES MAQUINA escribir, sumadoras, calculadoras. Compra y venta. Talleres Continentales. Bandera 517 Fono 85479.
C|24-XI|1

36) Ocupaciones buscan

EMPLEADO PARTICULAR jubilado 53 años, conocimientos varios, incluyendo topografía interior mina, colegiado, se ofrece para cualquier trabajo. Dispone de fianza. Escribir a Jubilado, Casilla 81-D, Santiago.
A|21|36

38) Peinados, belleza y modas

PELUCAS, PESTAÑAS, TOda clase postizos, pelo natural. General Bari 115. Providencia, altura 600, fono 43145. Compro pelo largo.
A. 31-X-38

40) Propiedades venden

PENAFLOR - ESPLENDIDA ubicación vendo: 2 sitios de 7.000 m2. cada uno, 2 sitios esquina de 14x45. Facilidades. Tratar Caupolicán 3952, fono 253652.
A|22|36

48) Remates y Citaciones

REMATE.— ANTE QUINTO Juzgado Civil Mayor Cuantía Santiago, remátase seis noviembre 1968, quince horas, fundo "Santa Elena", ubicado departamento de Angol; inscrita fojas 382 número 510 Registro Propiedades año 1962, Conservador Bienes Raíces de Angol. Mínimum: E° 530.952,40 Pagaderos con: E° 160.000 al contado, saldo dos cuotas iguales; tres y seis meses plazo. Boleta 10% del mínimo. Expediente: "Cortés Monroy, Ricardo, con Sucesión Diego Matus. Secretario
A|22|48

REMATE.— ANTE CUARTO Juzgado Civil Mayor Cuantía Santiago, remátase seis noviembre 1968, quince horas, fundo "Santa Elena", ubicado departamento de Angol; inscrita fojas 382 número 510 Registro Propiedades año 1962, Conservador Bienes Raíces Angol. Mínimum E° 724.026, pagaderos: con E° 181.006 al contado; saldo tres cuotas iguales; tres, seis y nueve meses plazo. Boleta 10% del mínimo. Expediente: García, Berta, con Sucesión Diego Matus". Secretario.
A|22|48

REMATE.— ANTE QUINTO Juzgado Civil Mayor Cuantía Santiago, remátase 11 noviembre próximo, 15 horas, inmueble camino Las Flores sin número, comuna Quinta Normal, Santiago, inscrito fojas 20.385 N.o 22.100 Conservador Santiago 1964. Mínimo: E° 28.560.66 pagaderos 50% contado saldo noventa días devengando interés corriente. Garantía: boleta o dinero por 10% mínimo. Más bases autos "Ferrer con Espina", ejecutivo. Secretario.
A|23|48

REMATE.— TERCER JUZGAdo Civil Mayor Cuantía, Santiago.— Audiencia ocho noviembre 1968, dieciséis horas, remátase propiedad calle Luis Beltrán 906, comuna Barrancas, inscrita fojas 15.709 número 16.333, Conservador Santiago 1966. Mínimum E° 30.000, precio pagarase con 100% contado dentro quince días fecha subasta. Igual plazo deberá firmarse escritura adjudicación bajo apercibimiento. Boleta garantía 10% mínimum. Más antecedentes, bases, juicio "Asociación Casa Chile" con Fuentes Abelardo". Secretario.
A|22|48

REMATE.— ANTE SEGUNDO Juzgado Civil Mayor Cuantía Santiago, remátase seis noviembre 1968, quince horas, fundo "Santa Elena", ubicado departamento de Angol; inscrita fojas 382 número 510 Registro Propiedades año 1962, Conservador Bienes Raíces de Angol. Mínimum E° 530.952,40, pagaderos con E° 160.000 al contado; saldo dos cuotas iguales tres y seis meses plazo. Boletas 10% del mínimo. Expediente: "Correa, Enrique con Sucesión Diego Matus". Secretario.
A|22|48

REMATE JUDICIAL.— SEgundo Juzgado Civil Mayor Cuantía esta ciudad, fijó día 5 de noviembre próximo, a las 15 horas, para rematar propiedad embargada al ejecutado, Cía. Frutera Chileno Ecuatoriana S.A., en juicio por cobro ejecutivo de pesos que le sigue el Banco Nacional del Trabajo, ubicada en Santiago, calle Andrés Bello N.o 845, inscrita a fs. 9377 N.o 3008 del Registro de Propiedades de 1959 del Conservador de Bienes Raíces de Santiago, con siguientes deslindes y medidas: Norte 12.70 metros con testamentaría de Juan Puelma; Sur 12.70 metros con calle de por medio, hoy Andrés Bello, y propiedad Ferrocarril Urbano; Oriente 67.10 metros con mismas propiedades; y Poniente 67,10 metros con Domingo Puelma. Superficie aproximada 852.10 metros cuadrados. Todo postor para tomar parte remate deberá consignar 10% mínimo subasta en boleta depósito. Mínimo para remate E° 112.833,33. Pago total dentro quinto día remate, bajo apercibimiento legal. Gastos e impuestos subasta, contribución bienes raíces, pavimentación y desagues adeudadas propiedad, cargo exclusivo subastador. Más bases y antecedentes en causa Rol N.o 79.769 caratulada "Banco Nacional del Trabajo con Cía. Frutera Chileno Ecuatoriana S. A." este Juzgado. Valparaíso, 16 de octubre de 1968. L. Barría Q., secretaría.
A|23|48

REMATE.— ANTE CUARTO Juzgado Civil Mayor Cuantía Santiago, remátase 19 noviembre próximo, 10 horas, propiedad ubicada calle Vilma 6308, Departamento Pedro Aguirre Cerda; inscrita fojas 2817 N.o 3595 Conservador Pedro Aguirre Cerda 1965. Mínimo: E° 14.690, pagaderos contado. Garantía: boleta o dinero por 10% mínimo. Más bases autos "Asociación Calicanto con Arias", requerimiento. Secretaría.
A|22|48

48) Remates y citaciones

NOTIFICACION. — CUARTO Juzgado Civil Mayor Cuantía Santiago, causa 2495-68, caratulada "Corporación Servicios Habitacionales con Chacón Teresa y otros", resolución 9 mes en curso, ha declarado que se autoriza a parte demandante para asumir representación e incautación del inmueble ubicado calle San Juan, comuna Las Barrancas, denominado "Los Parrones", de propiedad Comunidad Juan Braeker, compuesta por cónyuge sobreviviente Teresa Chacón Baeza, hijos legítimos Juan Patricio y Douglas Víctor Braeker Chacón; hijos naturales Aurelia Loreto y Juan Vicente Braeker Orellana; Dodi Luderer, y Asilo de Ancianos Armenhaus Der Gemeinschaft Setein de Suiza. El inmueble se encuentra inscrito a fojas 6417, N.o 13.239, Registro Propiedad Conservador Bienes Raíces Santiago, año 1942, a nombre de Juan Braeker Kleinpeter y deslinda Norte: con Parcela 14; Sur, Población Jardín Lo Prado; Oriente, propiedad ajena; y Poniente: camino público. Habiendo intervenido en formación de loteo el causante nombrado, hoy su sucesión, facúltase a Corporación Servicios Habitacionales, además, para incautarse bienes destinados a su uso y beneficio que tengan por objeto realizar obras urbanización, facultándose para requerir auxilio fuerza pública con sola exhibición copia autorizada esta resolución. Adviértese a pobladores y público no deben pagar precios ni saldos de precios ni celebrar actos ni contratos con propietarios o loteadores que se relacionen con población, bajo pena de nulidad. Pobladores que hayan celebrado actos o contratos con el fin de adquirir dominio de sitios en loteo "Los Parrones" tienen plazo tres meses, a contar esta notificación para que comparezcan a Sección Loteos Irregulares, Corporación Servicios Habitacionales, París 830, con documentos justificativos sus derechos fin otorgarles títulos definitivos de dominio.— Gabriel Ogalde Márquez, juez.— Julia McHugh secretaria.—Notifico por tanto para todos efectos legales. La secretaria.
C. 22|48.

REMATE DE CASIMIRES. orden Patricio Rámila, Alameda 3125, el 26 octubre, 11 horas. Germán Geell, martillero.
A|26|48

SOCIEDAD Cooperativa de Consumo de Armadas Lóg... del H. Consejo de Administración y conforme a lo establecido en los Estatutos, se a Junta General de Socios para el 29 de octubre de 1968, 18.30 horas, en primera convocatoria, y a las 19.30 horas, en segunda citación, en el Salón Memoria y Balance, Ejercicio julio 1967-... b) Elecciones de Directorio. Lugar: La Junta se efectuará en el nuevo local social Cooperativa, calle ... N.o 26 - El Presidente, ...sejo.

53 VARIOS NO CLASIFICADOS

CARPINTERIA EN Closet, muebles ... tro y fuera de ... culo personalizado, ... competente. Presupuesto ... blación Teniente ... tratica, fono 31208.

55) Citaciones Cuentas de Bonos

QUATRIEME ... de Pompiers ... ce".— Excercice de ... mardi 22 del courant, ... hrs. Point de rendez-vous ... tier. Tenue de ... judant.

CUERPO DE BOMBEROS Santiago — Segunda ... fila.— Cito a ... dinaria, por orden del ... tor, para el jueves ... horas, en el cuartel ... 1) Informe comisión ... de libros; 2) Aprobación ... balance trimestral ... cia del teniente ... nes a que ... Varios. El secretario.

COMEDORES
PARA EMPLEADOS
MODERNIZATE Y TE ... CUMPRE LOS ... EN LA FORMA ... 20% MAS BARATO
CARNOT
PANAMERICANA ... GRAN AVENIDA
(POR SAN ANTONIO ...
FONO 56972...

Ministerio de Vivienda y Urbanismo

CORHABI

DELEGACION SANTIA...

LOCALES COMERCIA...

PROPUESTAS PUBLICAS PARA LA E... NACION DE LOCALES COMERCIALES ... CADOS EN POBLACIONES COLON ORI... DE LA COMUNA DE LAS CONDES Y ... TIAGO, DE LA COMUNA DE SANTIAGO

Las propuestas se abrirán el miércoles 6 de ... de 1968, en la Oficina del señor Delegado de ... ubicada en Moneda 723, oficina 502, quinto pis...

POBLACION COLON ORIENTE

Locales comerciales con vivienda anexa, a ... horas. Los precios mínimos son los siguientes:

Rol	UBICACION	MINIMO
1	Local: Pasaje 875. Vivienda: Pasaje 870	E° ...
2	Local: Pasaje 881. Vivienda: Pasaje 880	E° ...

POBLACION SANTIAGO

Locales comerciales con vivienda anexa ... 11.30 horas. Los precios mínimos son los siguientes:

Rol	UBICACION	MINIMO
4	Calle Dos	E° ...
5	Calle Dos	...
8	Calle Dos	...
10	Pasaje s/n.	...
11	Pasaje s/n.	...
12	Pasaje s/n.	...

Las ofertas, además de cumplir con la Ley de ... Estampillas y Papel Sellado (IMPUESTO E° 1...) ... acompañarse de un depósito vista o boleta de ... a la orden de la Corporación de Servicios Habitacionales, por un valor correspondiente al 5 por ciento respectivo valor mínimo. Estas boletas de garantía ... pósitos vista estaran destinados a responder de la ... dad de la oferta y del cumplimiento de ella en ... que el proponente se adjudicare la respectiva propiedad. El precio de venta de estos locales se pagará ... con un 20 por ciento al contado y el saldo a ... plazo, con un interés del 4 por ciento anual y ... ciento mensual en caso de mora, siendo ... cho saldo de conformidad con lo dispuesto en el ... ticulo 68 del D.F.L. N.o 2 de 1959.

La Corporación de Servicios Habitacionales se ... en todo caso, el derecho de rechazar las ofertas ... estimare conveniente para sus intereses.

Mayores antecedentes en las oficinas de Asignaciones ... la Delegación de Santiago, Moneda 723, primer piso ... 9 a 13 horas, de lunes a viernes.

NOTA: A los postores de locales comerciales de ... ción Colón Oriente: Se hace presente que si la ... contado propuesta por Asignatario de la "Operación ... tio" de la Población Colón Oriente, realizada en ... población, es hasta 10 por ciento inferior a la ... ofrecida en la subasta por otros proponentes, se ... derá que dichos asignatarios se encuentran en ... de condiciones para optar al local comercial respectivo ... serán preferidos en su propuesta en el evento ... cuantía del precio del local que se trata de adjudicar ... igual.

VICEPRESIDENTE EJECUTIVO

ESTUDIE
comodamente
en su casa
Asegure su PORVENIR!

PIDA ESTE LIBRO GRATIS

Remita su nombre y dirección y recibirá GRATIS el libro GUIA DE ENSEÑANZA, de 68 páginas, con los programas de los 55 cursos que enseñamos por correo:

Tenedor de Libros
Contabilidad
Empleado de Banco
Gerente Comercial
Inglés con Discos
Periodismo
Taquigrafía
Aritmética
Dactilografía
Prof. Corte y Conf.
Dibujo Artístico
Dibujo Arquitect.
Caricaturas é Hist.
Mecánico de Autos
Electric. del Auto
Motores Diesel
Construcciones
Obras Sanitarias
Técn. Refrigerad.
Fotografía
Técnico Químico
Técnico Avicultor
Técnico en Petróleo
Técnico en Radio
Transistores - T. V.
... y 30 cursos más

corte aquí
ESCUELAS LATINO-AMERICANAS
Estado 337 · 5 p. Of. 519 · Clas. 862
SANTIAGO
Sírvase enviarme GRATIS el libro GUIA DE ENSEÑANZA
NOMBRE .....
DOMICILIO .....
.....
CURSO QUE LE INTERESA .....

LOBENSTEIN Y KELLER S. A

Importadora y Comercial

Citase a Junta General Ordinaria de Accionistas para el día 29 de octubre de 1968, en el domicilio social, calle Catedral N.o 1212, de esta ciudad, a las 15 horas, con el objeto de dar cuenta del Balance Anual y de la Memoria correspondiente al ejercicio terminado el 30 de junio de 1968.
El Registro de Accionistas permanecerá cerrado desde el 25 hasta el 29 de octubre de 1968, ambas fechas inclusive.
Santiago, 17 de octubre de 1968.

EL PRESIDENTE

CABLE De Acero
Galvanizado y Negro
STOCK permanente
6—12— 7 6—24—1
6— 7— 6 6—19—1
6—27— 6 6—37—1
de 1/4 a 3/4 diámetro.
Reich y Cia. Ltda.
90206 — 97328.
Avda. Bernardo O'Higgins N.o 3786 — Fonos:

Escobillas para lavar marca "WINDSOR"
PLASTICO Y RAIZ DE ZACATON
Ventas por mayor en Fábrica:
Luz 411 ESQ. PINTO, TEL. 372963
Ferrari 4 cuadras Estación Mapocho
CASILLA 6603

Ministerio de Vivienda y Urbanismo

CORHABIT

DELEGACION SANTIAGO

Propuesta Pública
Autoconstrucción
Nº 49/68

Se aceptan propuestas públicas por materiales destinados a las siguientes poblaciones de Autoconstrucción, en la Provincia de Santiago:

Fase III de Conchalí, Casa de Moneda de Conchalí, Huamachuco de Ñuñoa, Puente Alto de Puente Alto, Villa de Maipú, El Esfuerzo de San Miguel, Nuevas Industrias de San Miguel, Sara del Campo Urizar, Cté. Los Sin Casa de Peñaflor, Coop. Renacimiento de Zambla de San Bernardo, Cté. Roberto Lorca de San Bernardo, Cté. Obreros de la Construcción, Pobl. José M. Caro de San Miguel, Teniente de San Miguel, Cté. Los Tulipanes de San Bernardo, Melipilla A. de Melipilla, y otras poblaciones.

- Pino en bruto dif. medidas
- Planchas fierro galv. acanalado 3 m.
- Clavos cabeza plomo para techo
- Alambre de púa
- Tarros grapas de 1 1/2"
- Tarros clavos dif. medidas
- Alambre negro Nº 18
- Palas, chuzos, picotas
- Combos, punteros, cinceles
- Martillos y serruchos carpintero
- Limas, formones, diablitos
- Atornilladores, escuadras, metros dobles
- Carretillas 90 lt. rueda neumática
- Huinchas metálicas, niveles, plomos carpinteros y albañiles
- Tarros concreteros, llanas, alicates, taladros carp.
- Manguera plástica de 1/2 y 3/4
- Cartriopas, esmeriles, llaves francesas, inglesas y hachuelas
- Tijeras, planas, juegos mechas, huinchas métricas 15 m.
- Martillos mangos martillos, palas, combos, etc.
- Piedra de asentar, limas serruchos, marcos de sierra
- Trabadores de serrucho tipo pistola
- Hojas sierras
- Sierras, motor a bencina 10 HP, canacidad 7 metros cúbicos, espesor marco 5 mm. CAP., espesor tubo 5 mm. Tolva fija espesor 4 mm. Chuadrador 5 mm. debidamente triangulado en planchas nuevas. Montadas sobre ruedas de fierro
- Motor de sierra circular, sierras 14", motor 3 HP
- Planchas de fierro galv. liso y acanalado
- Tubos dobles y sencillos
- Latas pintura óleo fórmula CORHABIT y Latex
- Latas aceite linaza y aguarrás
- Latas de esmalte
- Planchas asbesto cemento dif. tipos
- Canalones asbesto-cemento
- Tarros ranchos galv. de 0.15 m.
- Fierro redondo 6 mm. en rollo
- Tablones y pino en bruto mach. dif. medidas
- Malla
- Arena gruesa
- Ladrillos
- Sacos cemento

Los materiales deberán entregarse directamente en las respectivas obras.

VENTA DE ANTECEDENTES: Desde el 21 de octubre de 1968, de 14.30 a 17 horas, en la Delegación Santiago, Departamento Técnico y Autoconstrucción, Sección Propuestas, ubicada en el 2º piso.

FECHA Y LUGAR DE APERTURA: Las propuestas se abrirán el martes 29 de octubre a las 10 horas, en las oficinas indicadas.

VICEPRESIDENTE EJECUTIVO

BANCO DEL ESTADO DE CHILE

DEPARTAMENTO HIPOTECARIO E INVERSIONES
SORTEO BONOS 10/6
NOVIEMBRE DE 1968

100

60722	60772	60792	60843	60850	60852	60857	60864	60872	60884	60889
60893	60901	60907	60911	60916	60921	60942	61015	61018	61041	61046
61049	61050	61052	61055	61058	61059	61060	61061	61063	61064	61065
61068	61070	61082	61083	61084	61087	61088	61092	61258	61263	61293
61312	61360	61501	61505	61522	61530	61537	61544	61552	61561	61564
61659	61701	61735	61771	61773	61785	61792	61827	61829	61832	61835
61849	61900	61943	61973	61978	61987	62013	62043	62063	62071	62073
62123	62136	62138	62141	62161	62163	62171	62183	62218	62223	62230
62245	62247	62281	62439	62533	62572	62622	62629	62639	62651	62664
62665	62668	62669	62690	62703	62709	62732	62735	62780	62782	62784
62809	62856	62859	62862	62872	62875	62879	62893	62920	62923	62929
62931	62937	62959	62962	62985	62992	63011	63015	63028	63042	63045
63063	63099	63114	63185	63241	63245	63264	63272	63281	63311	63318
63326	63329	63343	63345	63349	63393	63418	63424	63427	63429	63435
63439	63442	63458	63476	63479	63481	63484	63489	63498	63508	63520
63524	63527	63530	63539	63543	63545	63552	63554	63556	63559	63766
63781	63783	63899	63953	64024	64056	64065	64070	64071	64247	64271
64276	64381	64387	64390	64395	64445	64460	64501	64534	64538	64547
64552	64561	64569	64571	64675	64691	64693	64696	64704	64709	64726
64731	64740	64757	64762	64765	64780	64833	64835	64842	64956	64971
64986	64991	65009	65021	65028	65030	65040	65044	65048	65051	65054
65060	65062	65066	65072	65074	65077	65079	65081	65086	65088	65092
65095	65097	65119	65431	65438	65055	65056	65058	65059	66071	66072
66075	66077	66078	66085	66089	66090	66091	66094	66096	66097	66108
66119	66125	66129	66131	66142	66154	66157	66158	66162	66164	66165
66181	66186	66191	66194	66210	66211	66215	66216	66221	66225	66228
66229	66232	66234	66236	66237	66239	66240	66241	66242	66244	66245
66247	66248	66249	66251	66255	66257	66258	66259	66262	66263	66267
66268	66273	66274	66275	66277	66278	66279	66281	66285	66289	66291
66293	66294	66295	66298	66304	66305	66307	66308	66310	66311	66313
66317	66320	66321	66323	66325	66326	66327	66328	66330	66331	66333
66334	66336	66337	66340	66341	66343	66344	66347	66348	66351	66352
66355	66357	66358	66364	66369	66373	66375	66376	66377	66381	66384
66387	66388	66390	66393	66395	66396	66399	66401	66405	66406	66411
66413	66414	66417	66420	66424	66425	66430	66433	66437	66440	66441
66444	66446	66447	66448	66449	66451	66454	66455	66457	66458	66461
66463	66464	66467	66470	66475	66478	66479	66481	66486	66490	66494
66497	66512	66514	66517	66518	66520	66521	66523	66526	66530	66536
66538	66451	66543	67235	67237	67241	67243	67249	67250	67253	67255
67257	67258	67260	67263	67265	67270	67281	67283	67289	67290	67291
67303	67306	67308	67310	67311	67313	67315	67319	67321	67325	67326
67328	67329	67331	67332	67335	67336	67341	67342	67377	67379	67386
67401	67402	67404	67405	67411	67415	67416	67418	67419	67421	67423
67426	67427	67428	67468	67469	67470	67472	67473	67474	67478	67479
67480	67481	67482	67483	67485	67499	67500	67502	67503	67504	67505
67507	67509	67512	67513	67514	67515	67517	67518	67519	67520	67522
67524	67527	67529	67530	67531	67535	67540	67541	67542	67544	67546
67548	67549	67550	67551	67552	67553	67554	67555	67556	67557	67558
67560	67564	67566	67567	67569	67601	67602	67604	67605	67606	67607
67618	67621	67623	67624	67625	67627	67628	67629	67630	67631	67632
67633	67638	67639	67640	67641	67642	67643	67644	67645	67646	67647
67648	67649	67651	67654	67669	67670	67671	67717	67720	67722	67724
67725	67726	67727	67728	67729	67730	67734	67735	67738	67741	67743
67744	67745	67746	67747	67750	67752	67753	67754	67756	67757	67758
67759	67760	67761	67762	67764	67765	67766	67767	67768	67769	67771
67777	67778	67787	67788	67789	67792	67793	67794	67796	67797	67798
67800	67801	67802	67803	67804	67805	67808	67809	67914	67815	67816
67817	67818	67819	67820	67821	67823	67824	67825	67826	67827	67828
67829	67830	67831	67834	67835	67836	67837	67838	67839	67840	67842
67843	67844	67845	67846	67847	67848	67849	67850	67851	67856	67857
67858	67859	67860	67862	67874	67875	67876	67877	67878	67879	67880
67882	67883	67885	67886	67890	67892	67894	67895	67896	67898	67902
67904	67905	67906	67907	67908	67909	67910	67911	67912	67913	67914
67915	67916	67919	67927	67928	67929	67931	67932	67933	67934	67935
67936	67937	67938	67939	67940	67941	67943	67944	67948	67949	67950
67951	67952	67953	67954	67955	67956	67957	67958	67959	67960	67961
67963	67964	67965	67966	67970	67972	67973	67974	67976	67977	67978
67978	67979	67981	68012	68016	68017	68019	68020	68021	68024	68027
68031	68032	68035	68036	68041	68042	68056	68129	68171	68174	68175
68196	68200	68201	68202	68203	68210	68219	68220	68221	68224	68225
68226	68227	68228	68229	68230	68232	68233	68234	68236	68237	68238
68239	68240	68241	68243	68244	68245	68246	68247	68249	68250	68251
68252	68253	68254	68255	68256	68257	68259	68260	68261	68262	68263
68264	68265	68266	68268	68269	68271	68272	68273	68277	68278	68279
68284	68287	68293	68294	68296	68297	68299	68300	68301	68302	68303
68304	68305	68306	68307	68308	68309	68310	68311	68312	68313	68314
68315	68316	68317	68318	68319	68320	68321	68322	68331	68334	68336
68337	68338	68339	68342	68374	68375	68378	68416	68417	68418	68419
68421	68422	68323	68424	68425	68426	68507	68508	68509	68511	68513
68514	68528	68530	68583	68537	68539	68540	68541	68542	68543	68569
68570	68579	68587	68588	68589	68590	68591	68592	68593	68594	68595
68596	68598	68599	68602	68605	68606	68607	68608	68609	68610	68611
68612	68613	68614	68615	68616	68617	68618	68619	68620	68621	68622
68623	68624	68625	68627	68628	68629	68630	68631	68632	68633	68634
68635	68636	68637	68638	68639	68640	68641	68642	68644	68645	68547
68648	68649	68650	68651	68653	68654	68655	68656	68657	68658	68659
68660	68661	68662	68666	68667	68668	68669	68670	68671	68672	68673
68678	68679	68680	68682	68683	68685	68691	68692	68693	68694	68697
68975	68976	68977	68978	68980	68981	68983	6895	68987	68988	68991
68992	68994	68995	68996	68997	68999	69000	69001	69002	69004	69005
69006	69007	69008	69011	69012	69014	69015	69016	69018	69019	69020
69021	69022	69036	69038	69039	69040	69043	69044	69045	69047	69048
69050	69051	69052	69053	69054	69056	69059	69063	69066	69067	69069
69071	69073	69075	69077	69079	69080	69083	69089	69090	69091	69094
69095	69096	69091	69099	69102	69103	69104	69105	69106	69107	69108
69110	69111	69112	69113	69114	69115	69116	69117	69119	69120	69121
69122	69123	6924	69125	69127	69128	69131	69132	69133	69134	69136
69137	69138	69139	69141	69142	69143	69144	69145	69146	69147	69148
69149	69150	69151	69152	69154	69155	69156	69157	69158	69159	69160
69165	69166	69167	69168	69169	69170	69171	69172	69173	69174	69175
69176	69177	69178	69179	69181	69182	69183	69184	69186	69187	69188
69189	69190	69191	69209	69210	69211	69212	69213	69214	69215	69216
69217	69218	69219	69220	69224	69225	69227	69228	69229	69230	69231
69232	69233	69235	69236	69237	69239	69240	69241	69242	69244	69245
69246	69247	69248	69249	69251	69252	69253	69256	69257	69259	69260
69261	69262	69263	69264	69265	69266	69267	69268	69269	69270	69271
69272	69273	69274	69277	69278	69280	69281	69282	69283	69285	69286
69287	69288	69289	69290	69292	69293	69294	69295	69296	69297	69298
69299	69300	69301	69302	69303	69304	69305	69306	69307	69308	69309
69311	69312	69313	69314	69316	69317	69318	69320	69321	69322	69323
69324	69325	69326	69327	69328	69329	69330	69331	69332	69333	69334
69335	69336	69337	69338	69339	69340	69341	69342	69343	69344	69345
69346	69347	69348	69349	69350	69351	69352	69353	69354	69355	69356
69357	69358	69359	69360	69361	69362	69363	69364	69365	69366	69367
69368	69369	69370	69371	69372	69373	69374	69375	69376	69377	69378
69379	69380	69381	69382	69383	69384	69397	69399	69400	69401	69402
69403	69404	69405	69406	69407	69408	69409	69410	69411	69412	69413
69414	69415	69416	69417	69418	69419	69420	69421	69422	69423	69424
69425	69426	69427	69428	69429	69430	69431	69433	69434	69435	69436
69437	69438	69439	69440	69441	69442	69443	69445	69446	69447	69448
69450	69451	69453	69454	69455	69456	69457	69458	69459	69460	69461
69462	69463	69464	69465	69466	69467	69468	69469	69470	69471	69472
69473	69474	69475	69476	69477	69478	69479	69480	69481	69482	69483
69484	69485	69486	69487	69488	69490	69491	69492	69493	69495	69496
69497	69498	69499	69500	69501	69511	69512	69513	69514	69515	69516
69517	69518	69519	69520	69521	69522	69523	69527	69528	69529	69542
69543	69544	69547	69548	69549	69550	69551	69552	69559	69563	69564
69565	69566	69567	69568	69579	69580	69581	69582	69583	69584	69586
69587	69588	69589	69590	69591	69592	69593	69594	69595	69596	69597
69598	69599	69600	69601	69603	69604	69605	69606	69607	69608	69609
69610	69611	69612	69613	69614	69615	69616	69617	69618	69619	69620
69621	69622	69623	69624	69625	69626	69627	69628	69629	69630	69631
69632	69634	69635	69639	69649	69650	69651	69652	69653	69656	69657
69659	69660	69661	69662	69663	69664	69665	69666	69668	69669	69670
69671	69672	69673	69674	69675	69676	69677	69678	69679	.....	.....

50

40509	40510	40511	40515	40524	40525	40528	40530	40531	40532	40533
40536	40537	40539	40565	40576	40580	40582	40584	40585	40592	40594
40597	40603	40604	40608	40610	40611	40616	40620	40621	40622	40624
40625	40646	40647	40648	40650	40653	40654	40655	40656	40657	40658
40659	40661	40663	40665	40667	40668	40669	40670	40673	40675	40676
40678	40679	40680	40686	40688	40690	40692	40695	40699	40700	40703
40866	40871	40872	40880	40883	40885	40886	40917	40920	40934	40935
40936	40938	40939	40941	40942	40945	40950	40952	40954	40962	41002
41011	41012	41013	41017	41018	41019	41020	41025	41027	41028	41033
41035	41036	41044	41045	41046	41047	41049	41050	41052	41057	41058
41059	41060	41061	41063	41066	41068	41069	41070	41072	41073	41074
41101	41102	41108	41110	41113	41114	41118	41119	41120	41122	41123
41125	41126	41127	41130	41131	41133	41134	41135	41137	41139	41142
41147	41155	41157	41160	41161	41175	41176	41208	41213	41215	41216
41217	41218	41219	41222	41223	41224	41225	41226	41229	41230	41231
41232	41234	41235	41236	41237	41238	41243	41244	41245	41246	41247
41248	41249	41250	41251	41252	41253	41255	41258	41259	41261	41267
41270	41271	41278	41279	41280	41281	41282	41283	41284	41285	41288
41287	41288	41289	41290	41291	41295	41296	41297	41298	41300	41302
41303	41305	41306	41309	41310	41311	41312	41314	41317	41322	41323
41327	41328	41333	41336	41338	41339	41340	41341	41342	41343	41344
41347	41351	41352	41360	41705	41706	41707	41709	41717	41720	41721
41728	41730	41732	41740	41742	41747	41749	41751	41752	41755	41756
41758	41759	41763	41765	41774	41776	41777	.....	.....	.....	.....

20

35601	35622	35635	35636	35642	35643	35661	35664	35667	35669	35673
35687	35689	35706	35709	35715	35736	35741	35744	35753	35755	35778
35784	35786	35788	35790	35791	35803	35805	35815	35817	35822	35823
35824	35829	35840	35843	35876	35877	35918	35920	35922	35923	36030
36202	36211	36232	36235	36327	36334	36337	36339	36406	36415	36418
36422	36423	36426	36428	36430	36453	36455	36456	36460	36468	36471
36475	36482	36485	36486	36501	36504	36507	36519	36549	36550	36559
36564	36593	36598	36602	36607	36609	36618	36620	36625	36628	36656
36658	36661	36663	36669	36673	36684	36688	36751	36754	36755	36757
36759	36764	36766	36768	36776	36778	36781	36783	36786	36791	36797
36811	36823	36825	36827	36829	36831	36836	36841	36843	36845	36851
36883	36886	36888	36892	36896	36901	36905	36911	36916	36924	36937
36939	36945	36948	36953	36965	36971	36983	37004	37049	37057	37058
37061	37064	37090	37091	37104	37107	37126	37152	37153	37155	37165
37166	37168	37169	37172	37175	37176	37179	37183	37187	37188	37191
37196	37206	37209	37217	37290	37293	37296	37298	37301	37302	37311
37327	37927	37928	37931	37935	37939	37941	37943	37945	37947	37950
37955	37958	37960	37962	38032	38036	38092	38121	38122	38128	38130
38145	38290	38325	38327	38331	38335	38338	38340	38343	38347	38349
38355	38362	38364	38366	38368	38370	38373	38375	38377	38383	38422

20

38434	38438	38443	38445	38502	38504	38510	38511	38522	38524	38526
38528	38533	38538	38547	38555	38563	38566	38572	38582	38584	38585
38587	38588	38589	38591	38592	38596	38597	38600	38601	38603	38604
38607	38608	38609	38610	38611	38614	38615	38670	38673	38674	38678
38679	38681	38683	38684	38686	38687	38689	38690	38691	38692	38693
38710	38711	38712	38713	38714	38715	38716	38718	38720	38722	38724
38728	38729	38730	38735	38752	38753	38754	38755	38762	38765	38766
38767	38769	38770	38771	38784	38785	38786	38787	38788	38789	38792
38794	38795	38797	38798	38802	38804	38805	38809	38810	38819	38820
38821	38822	38823	38825	38826	38830	38833	38836	38838	38839	38841
38843	38844	38845	38846	38847	38871	38872	38874	38879	38880	38881
38882	38884	38908	38920	38921	38922	38928	38930	38931	38932	38943
38945	38946	38952	38953	38954	38955	38956	38959	38961	38962	38964
38965	38966	38967	38969	38970	38981	39046	39047	39083	39135	39139
39143	39147	39148	39150	39152	39154	39155	39156	39158	39159	39160
39162	39163	39165	39168	39169	39171	39172	39174	39181	39198	39201
39202	39203	39204	39205	39206	39209	39210	39216	39218	39231	39237
39242	39243	39252	39253	39254	39373	39375	39376	39380	39381	39385
39386	39387	39393	39396	39397	39398	39401	39402	39408	39411	39414
39415	39416	39417	39418	39419	39420	39422	39424	39425	39427	39429
39430	39431	39432	39433	39435	39436	39437	39438	39440	39442	39443
39444	39446	39455	39458	39459	39460	39463	39465	39466	39467	39469
39470	39471	39472	39474	39475	39476	39477	39478	39479	39480	39482
39483	39484	39486	39487	39488	39489	39491	39492	39494	39495	39496
39497	39498	39499	39500	39502	39503	39505	39506	39507	39508	39511
39512	39514	39515	39516	39519	39520	39521	39522	39529	39530	39531
39533	39535	39537	39538	39539	39540	39541	39542	39543	39544	39545
39547	39548	39550	39551	39552	39553	39555	39556	39557	39558	39559
39560	39561	39563	39564	39566	39567	39568	39571	39572	39573	39575
39576	39577	39579	39580	39581	39582	39583	39585	39586	39588	39590
39592	39593	39594	39595	39596	39597	39598	39602	39604	39605	39606
39606	39607	39609	39610	39611	39612	39614	40199	40207	40208	40209
40212	40213	40214	40216	40219	40223	40226	40227	40230	40489	40490
40512	40514	40515	40516	40517	40518	40519	40520	40541	40542	40544
40548	40551	40552	40554	40556	40558	40559	40795	40797	40799	40800
40802	40804	40805	40806	40809	40809	40810	40811	40810	40820	40830
40841	40842	40843	40845	40859	40860	40862	40864	40867	40868	40869
40870	40871	40872	40874	.....	.....	.....	.....	.....	.....	.....

10

31412	31419	31432	31438	31440	31441	31449	31460	31472	31474	31480
31484	31486	31488	31499	31501	31503	31507	31514	31517	31520	31521
31524	31526	31529	31537	31539	31542	31546	31549	31564	31569	31571
31574	31577	31579	31611	31614	31616	31618	31626	31651	31657	31661
31668	31672	31674	31677	31679	31682	31688	31690	31691	31693	31703
31704	31705	31708	31709	31721	31725	31728	31731	31747	31749	31751
31754	31756	31761	31764	31770	31774	31781	31786	31787	31791	31793
31808	31809	31815	31818	31820	31833	31837	31840	31843	31845	31850
31853	31873	31877	31884	31888	31890	31894	31904	31907	31910	31911
31916	31919	31922	31926	31930	31931	31934	31936	31940	31941	31946
31965	31981	31984	31986	32021	32152	32158	32160	32309	32425	32427
32433	32437	32439	32441	32445	32448	32455	32524	32538	32544	32546
32583	32592	32609	32668	32699	32701	32713	32715	32738	32739	32741
32744	32754	32762	32766	32769	32789	33203	33208	33226	33297	33299
33301	33311	33313	33316	33319	33323	33331	33334	33336	33341	33343
33345	33347	33433	33435	33451	33454	33498	33504	34405	34407	34432
34435	34436	34439	34441	34447	34449	34454	34461	34462	34465	34467
34468	34482	34769	34773	34776	34782	34783	34784	34785	34786	34788
34790	34792	34802	34803	34810	34814	34816	34817	34821	34825	34827
34829	34831	34833	34835	34837	34841	34842	34845	34846	34849	34853
34854	34856	34858	34862	34863	34866	34868	34871	34875	34876	34882
34884	34885	34887	34888	34890	34894	34896	34897	34902	34903	34906
34907	34909	34911	34912	34915	34917	34921	34928	34931	34932	34934
34935	34936	34937	34938	34939	34940	34942	34944	34946	34948	34949
34951	34954	34956	34959	34962	34965	34967	34969	34972	34974	34976
34985

BARSORELLO, EN FINAL DE "META Y PONGA"

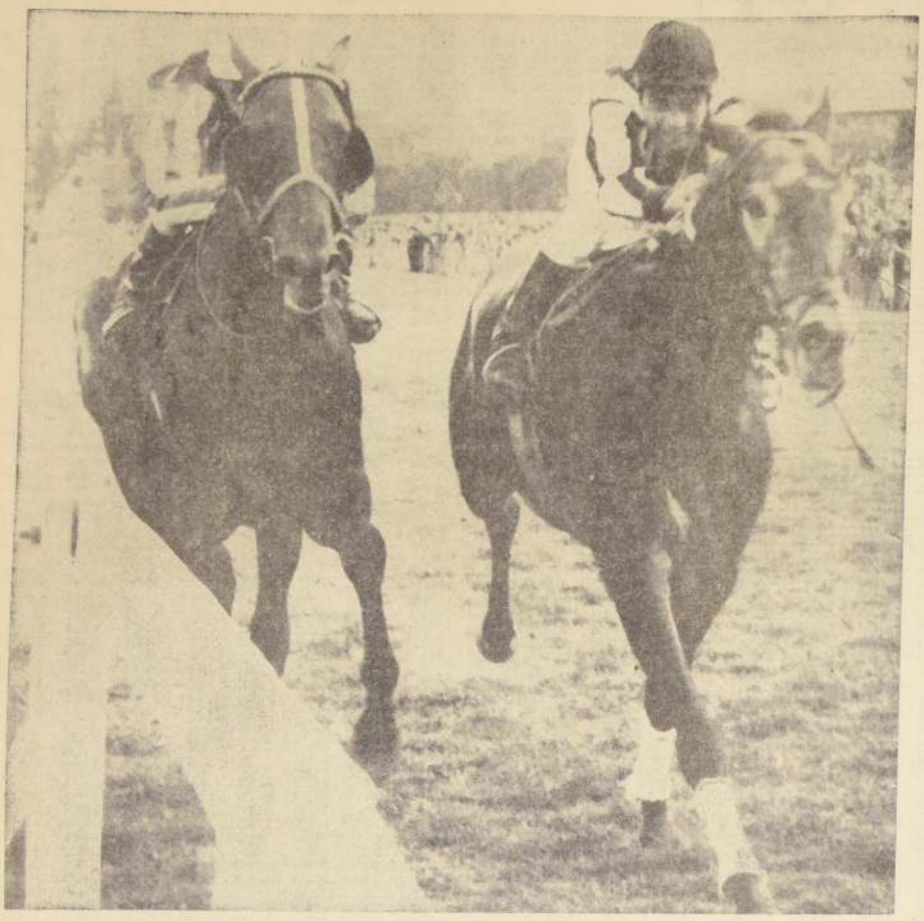

BARSORELLO supera a Quilche por un pescuezo en el premio Primavera sobre 2.400 metros. Jorge Salinas no puede ocultar su alegría y sonríe. El hijo de Baronet II siguió aprontando hasta los 3.000 metros, ya que participará en el clásico "Carlos Pellegrini" que se disputa en Buenos Aires.

Un gusto muy especial se dio el público en la jornada hípica de la tarde. Esperó en las tribunas (..pese a que era apurado para que hiciera sus apuestas..) hasta que volvió Barsorello y le brindó una cariñosa ovación.

Era lo que el "cenizo" se merecía.

Completaba 10 triunfos en forma consecutiva, ahora corría por primera vez en largo, ganaba el clásico "Primavera", y trabajaba 3.000 metros, preparándose para su actuación en el premio "Carlos Pellegrini" en Argentina.

Hace mucho tiempo que Barsorello está "metido" en el corazón del respetable. Siempre se le quiere ver regresar victorioso. Que su jinete vuelva con la diestra en alto, como lo hacen los campeones. Hasta 2.000 metros había ganado el pupilo de Valderrama. Por primera vez enfrentaba un recorrido tan severo. Salió airoso, porque lo que le está sobrando desde hace mucho tiempo, es calidad.

La carrera se disputó tal como el público se la había imaginado. Adelante, desde el "pique", se ubicó Quilche, mientras su más cercano escoltador era Barsorello, delante de Mareadora. Sin cambios ingresaron al derecho opuesto, donde Quilche se adelantó dos cuerpos. A su vez Barsorello, que seguía segundo, postergó por tres largos a Mareadora.

En la curva de los 1.300 metros, Barsorello acortó distancias. Quedó a un largo de Quilche. Cerraba la marcha Mareadora, a cinco largos Así corrieron el "entrecodo" hasta desembocar en el derecho, donde Quilche se defendió con energías hasta faltando 300 metros. Allí Barsorello ya estuvo a su lado. Lucharon algunos metros, pero finalmente Barsorello pasó al frente. Los metros finales dramáticos. Interesantes. Quilche volvió al ataque y acortó distancias. Su reacción dio más emoción, pero al frente siguió Barsorello, quien triunfó por un pescuezo. Quilche terminó segundo con una ventaja de siete cuerpos sobre Mareadora, que fue última.

Para la distancia de 2.400 metros, Barsorello, cargando 59 kilos, anotó 2 minutos 26 segundos 2/5, una marca de real categoría.

Multas para G. Meneses y J. Salinas

TERCERA CARRERA: Reclamaron: L. Carvajal (Luna Lunera) por molestarlo a 300 metros de la meta, y O. López (Sanpán) contra P. Castillo (Tarita) por molestar a 400 metros de la meta. Dieron cuenta: O. López (Sanpan) que levantó la cabeza al partir, y P. Castillo (Tarita) que se abrió en la curva y se retacó y cargó a 400 metros de la meta. Se notifica a sus preparadores que las adiestren. Se multó en E° 30 a L. Carvajal y O. López por llegar atrasados a los reclamos.

CUARTA CARRERA: Reclamaron: J. Salinas (Mirna) contra S. Alcalde (Batarazo) por cruzarlo a 50 metros corridos; G. Meneses (Shaigatcito) contra S. Alcalde (Batarazo) por cruzarlo a 50 metros corridos, y éste contra S. Azócar (Mocópulli) por toparlo a 100 metros de la meta. Dieron cuenta: J. Salinas (Mirna) que se abría de cangancio en los últimos 200 metros, y S. Alcalde (Batarazo) que se cargaba e iba sobre los otros caballos.

5.a CARRERA.— Se multó en la carrera anterior en 150 escudos a los jinetes S. Azócar y S. Alcalde por incorrecciones cometidas en la carrera y faltar a la verdad en la Junta.

Reclamaron: A. Zúñiga (TONOLITA) contra A. Núñez (FLOTADORA) por molestarlo a 300 metros de la meta y éste a J. M. Aravena (AUTOCTONA) por cargarlo en los metros finales. SCe multó en 100 escudos a J. M. Aravena y en 50 escudos a A. Núñez.

Dieron cuenta: A. Salas (DEVOCION) que se abrió al partir; J. Salinas (REINA ANA) que no respondió en los últimos 200 metros y S. Azócar (LA PICARONA) que corrió encajonado en la recta.

6.a CARRERA.— Reclamó: C. Díaz (SOBERBIO) contra A. Zúñiga (ESCOLAR) por cruzar a poco de partir.

Dieron cuenta: A. Zúñiga (ESCOLAR) que se cargaba y cambiaba de línea durante la carrera. Se suspendió por 15 días a este ejemplar. O. López (PIGUNCHA) que se lastimó en el partidor, saliendo rezagado. El Juez de Partida notifica a su preparador que la adiestre para partir. Además se presentó el veterinario a confirmar que esta yegua sufrió lastimaduras en los tendones de las patas. Su preparador deberá acreditar certificado veterinario para inscribirla.

El Juez de Partida multó en 30 escudos a J. M. Aravena por llegar tarde al partidor atrasando la salida.

7.a CARRERA.— Reclamaron: P. Ulloa (RASTROJO) contra S. Azócar (KASIM) por cruzar a la entrada de la recta; C. Ocampo (AVAL) contra R. Sagardía (PIZANA) por cortar su línea a 100 metros corridos; H. Pilar (STEREO) contra A. Salas (TORTOLA) por cortar su línea a los pocos metros corridos.

Dieron cuenta: P. Ulloa (RASTROJO) sufrió contratiempos en la recta. F. Meneses (TEVER) que se abría a través de la carrera; E. Guzmán (CHORTEN) que tuvo contratiempos en la curva; A. Salas (TORTOLA) que salió levamente rezagada; L. Carvajal (ABELARDO) que corrió encajonado; R. Sagardía (PIZANA) que zigzagueaba en la recta; se notifica a su preparador que la adiestre para correr.

Se suspendió por 16 días a TEVER, por indocil y reincidente para correr.

Se presentó el Prep. de Buenona, a manifestar su disconformidad con la carrera de su yegua y especialmente con la conducción por tratarse de la carrera del Tierce.

8.a Carrera.— Se autorizó a los jinetes J. Aliaga, OP, Castillo; R. Clavería, R. Gatica, G. Jorquera, Juan y Luis Toro para contratar montas a contar desde el 27 del Pte. mes, inclusive.

Reclamaron: G. Saavedra (Chicofresco) contra S. Alcalde (Pappone) por cargar entre los 1.000 y 800 metros. Desestimado. F. Meneses (Variete) contra J. Baeza (Prudence) y éste contra J. Salinas (Gustador) por cargar en la curva.

9.a Carrera.— Dieron cuenta: G. Saavedra (Dreyfus) que no tuvo una salida favorable. G. Meneses (Artista) que se cargaba en el derecho. A. Salas (Electora) que se golpeó en el partidor al partir, R. Romero (Thecurragh) que lo notó sentido. Su Preparador deberá acreditar Certificado Veterinario para inscribirlo. J. Baeza (Covadonga Hill) que tuvo contratiempos en la curva.

10.a Carrera.— Se multó en E° 40 a O. Silva por no entregar su compromiso de monta a Three Bony, la que fue corrida por C. Díaz; Yemen, Nueva Ola, Aguanahi y Convencida, fueron corridos por C. Díaz, R. [illegible] Meneses, P. Ca[illegible] bornos respectivamente.

Reclamaron: [illegible] (Kenuta) contra [illegible] (Batan por [illegible] últimos 50 metros) [illegible] (Sindicado) [illegible] (Proceso) y J. [illegible] tán) contra J. [illegible] lín) por cruzar [illegible] partir. Se suspendió [illegible] días a Kenuta, por reincidente para correr. [illegible] multó en E° 50 a [illegible] por molestar en [illegible] distancias. Bajo [illegible] oficio; se multó a [illegible] Salinas por cambiar [illegible] mo y variar su línea en los últimos [illegible]

Dieron cuenta: [illegible] (Engaño) que se [illegible] curva; E. Guzmán [illegible] no) que [illegible] ta; Se presentó [illegible] de Yemen, a [illegible] defección de su [illegible] buye a que lo [illegible] que no lo corrija [illegible] verá a correr en [illegible] perior y con [illegible] enérgico. E. [illegible] tel que tropezó [illegible] alcanzada en [illegible] Salinas (Batan) [illegible] ba, se notifica a [illegible] que lo adiestre [illegible] amonestó al [illegible] por no reclamar [illegible] Meneses.

11 CARRERA.— [illegible] ron: C. Ocampo [illegible] tra J. Baeza ([illegible] contra aquél [illegible] mutuamente en [illegible] metros. Se notifica [illegible] los jinetes C. [illegible] Baeza por [illegible] desordenada en [illegible] metros.

Dieron cuenta: [illegible] (Estoque) que [illegible] do en las últimas [illegible] E. Naranjo [illegible] levantó la cabeza [illegible] Díaz (Economist) [illegible] gaba en las [illegible] cias; R. Sagardía [illegible] que corrió [illegible] abría, se autorizó [illegible] a Aníbal por [illegible] dente para correr [illegible] (Playa Blanca) [illegible] pondió en la [illegible]

Parciales

Juan P. [illegible] trador oficial [illegible] de Santiago, [illegible] parciales del [illegible] vera ganado [illegible] y también el [illegible] so en los 2.000 [illegible] luego de cruzar [illegible] guió trabajando [illegible]

Primeros [illegible]
" [illegible]
" [illegible]
" [illegible]
" [illegible]
" [illegible]

Últimos 1.200 [illegible]
" [illegible]
" [illegible]
" [illegible]

Completó 3.000 [illegible] 3 minutos 14 segundos 200 metros a [illegible] dos 3/5.

resultados generales del CLUB HIPICO

PRIMERA CARRERA.— 1.300 metros.— Condicional.

1º	TRIQUE (11), 52; por Prince d'Orange y Tritri; del stud María Angélica; jinete, R. Romero	407	54.40
2º	Actor (1), 55; P. Montoya	859	25.80
3º	Tosti (10), 52; B. Campos	525	42.40
4º	Dom (7), 55; P. Herrera	610	26.40
5º	Viscount (3), 55; O. Osorio	652	34.—
6º	Coleto (4), 55; A. Poblete	1.030	21.60
7º	El Negro (8), 51; L. Carvajal	526	42.20
8º	Chicopillo (6), 51; E. López	1.408	15.80
9º	Cronos (5), 51; M. Ruiz	141	157.20
		6.158	

GANADA por 2 cuerpos, y pescuezo; el 4º a 1/2 cabeza, y el 5º a 3 1/2 cuerpos. Tiempo: 1.18 4/5. Preparador: J. Chamorro. No corrieron El Litre y Tumita. DIVIDENDOS: Eº 54,40 y Eº 12.—; Eº 9,60 y Eº 12,60.

DESARROLLO.— Viscount se vio al frente. Apuró Trique y llegó al primer lugar. Se adelantó sobre Coleto y Actor. Restando 800 metros dominó Coleto. Se quedaron escoltando Trique, Viscount, Chicopillo y Actor. Al ingresar al derecho, Trique salió en busca del puntero. Lo alcanzó, logrando adelantarse y ganar en forma cómoda.

SEGUNDA CARRERA.— 1.000 mts.— Condicional.

1º	REAL PRINCESA (7), 53; por Country Life y Ballerina; del stud "Inesita"; jinete, S. Azócar	4.099	7.40
2º	Bell (1), 51; E. López	1.228	24.60
3º	Patotera (5), 49; A. Poblete	269	112.20
4º	Palomba (4), 51; L. Albornoz	549	55.—
5º	Smirna (9), 51; C. García	1.169	25.80
6º	Lanada (3), 53; R. Madariaga	818	37.—
7º	Victoire (10), 51; P. Castillo	217	139.20
8º	Rubia (8), 49; L. Oliva	41	736.60
		8.369	

GANADA por 2 1/2 cuerpos, y 4 cuerpos; el 4º a 1/2 cuerpo y el 5º a cabeza. Tiempo: 0.59 2/5. Preparador: G. Sarmiento. No corrieron Chilca y Prestigiosa. DIVIDENDOS: Eº 7,40 y Eº 5,60; Eº 7,20 y Eº 11,20.

DESARROLLO.— Bell, Real Princesa y Lanada quedaron al frente. Al derecho Bell ingresó con dos largos a su favor. Le seguía siempre Real Princesa, que, paulatinamente, se fue acercando hasta llegar al primer lugar.

TERCERA CARRERA.— 1.000 metros.— Condicional.

1.o	BELLE DE JOUR (2), 53 kilos, por Double Six y Stiffnes, del señor A. Rivas. Jinete, J. Salinas	4483	
2.o	Yorka (11), 53; L. Oliva	394	89.40
3.o	Humedad (5), 53; R. Sagardía	559	63.—
4.o	Luna Lunera (8), 51; L. Carvajal	763	46.20
5.o	Betesda (3), 53; A. Zúñiga	729	48.40
6.o	Cuida (4), 51; C. García	1906	18.40
7.o	Ambigüedad (1), 51; O. Osorio	102	345.60
8.o	Sanpán (9), 52; O. López	358	98.40
9.o	La Pila (7), 53; S. Alcalde	50	705.—
10.o	Kara Kum (6), 51; E. López	382	92.20
11.o	Tarita (10), 51; P. Castillo	66	534.—
		9.792	

GANADA por 3/4 cuerpo y ventaja apreciable; el 4.o a ventaja apreciable y el 5.o a 1 1/2 cuerpo. Tiempo: 0.59 4/5. Preparador: M. Baeza G. Corrieron todas. DIVIDENDOS: Eº 7,80 y 6,60; 14,40 y 11,80.

DESARROLLO.— Luna Lunera y Sanpán salieron al frente. Señalando el camino quedó Luna Lunera, seguida por Belle de Jour, Ambigüedad y Betesda. Sin cambios ingresaron al derecho, donde Belle de Jour salió en busca de la puntera, mientras el jinete de Tarita tenía que luchar con su conducida al cargarse bruscamente contra la baranda. Dominó Belle de Jour y con facilidad se llevó el triunfo.

CUARTA CARRERA.— 1.600 metros.— 2a. serie.

1.o	MARILOLA (6), 47 kilos, por Calificado y La Asturiana, del Stud Jumisa. Jinete, F. Meneses	1250	
2.o	Anticucho (1), 58; P. Ulloa	3630	11,40
3.o	Mocopulli (3), 55; S. Azócar	1950	21,40
4.o	Romancera (5), 53; E. López	1282	32,40
5.o	Mirna (4), 54; J. Salinas	889	46,80
6.o	Batarazo (7), 46; S. Alcalde	1487	28.—
7.o	Snangalcito (2), 57; G. Meneses	1083	36,40
		11.571	

GANADA por 3/4 de cuerpo y 4 1/2 cuerpos; el 4.o a 1/2 pescuezo y el 5.o a 1/2 cuerpo. Tiempo: 1.36. Preparador: P. Valderrama. Corieron todos. DIVIDENDOS: Eº 33,40 y 16,80 y 8,40.

DESARROLLO.— Shangaicito, Batarazo, Mocopulli, Mirna, Romancera, Anticucho y Marilolal fue el orden que se vio a poco de partir. Sin cambios llegaron al derecho, donde Anticucho atacó por dentro, mientras Marilola lo hacía abierta. Anticucho llegó al primer lugar, pero Marilola, por fuera, mantuvo su arrollador avance, dominando la situación para llevarse los honores.

QUINTA CARRERA.— 1.500 MTS.— Condicional.

1.o	AUTOCTONA (2), 53; por Passepartout y Weslh Girl; del Sr. C. Sánchez; jinete, J. M. Aravena	2315	
2.o	Flotadora (7), 53; A. Núñez	2740	24.20
3.o	Eslava (5), 53; R. Sagardía	2206	30.20
4.o	La Picarona (11), 53; S. Azócar	838	19.40
5.o	Tonolita (14), 51; A. Zúñiga	431	154.40
6.o	Katenka (8), 53; E. Guzmán	1280	52.—
7.o	Zarella (10), 51; L. Carvajal	923	72.—
8.o	Linda Rubirosa (12), 49; O. Osorio	1442	46.20
9.o	Seriecita (6), 53; E. Naranjo	—	30.20
10.o	Devoción (3), 53; E. Suárez	4988	13.40
11.o	Reina Ana (4), 53; J. Salinas	—	13.40
12.o	Agua Verde (1), 51; E. López	1325	50.20
		18488	

GANADA por 1/2 cpo. y 1 1/4 cpo.; el 4.o a cab., y el 5.o a 3/4 cpo. Tiempo: 1.31 1/5. Prep.: J. Cavieres A. No corrieron: La Avispa y Lorita. DIV.: Eº 28,80 y 8,20, Eº 9.— y 10,40.

DESARROLLO.— Tonolita quedó al frente. Reina Ana, Seriecita, Agua Verde, más atrás. Al ingresar al derecho, Tonolita seguía adelante. Por el medio, y buscando la línea interior, avanzó Flotadora, hasta llegar al primer lugar. De atrás, muy fustigada, avanzó Autoctona, que llegó al sitio de privilegio y fue la triunfadora.

SEXTA CARRERA.— 1.100 MTS.— Condicional.

1.o	MARIOLE (5), 51; por Montrey y Tudor Flower; del Stud Tarapaca; jinete, J. Salinas	2488	
2.o	Escolar (1), 52; A. Zúñiga	4053	21.60
3.o	Soberbio (2), 53; C. Díaz	1244	70.60
4.o	Seconde Elite (8), 49; E. López	10629	8.20
5.o	Razzia (7), 51; S. Azócar	2354	37.20
6.o	Unionista (3), 49; L. Rivera	—	70.60
7.o	Trapiche (4), 54; J. M. Aravena	722	121.60
8.o	Pingucha (6), 50; O. López	2893	30.40
		24383	

GANADA por 1 1/2 cpo. y 2 cpos.; el 4.o a ventaja apreciable, y el 5.o a 1 1/2 cpo. Prep.: Juan Melero. Tiempo: 1.04 4/5. Corrieron todos. DIV.: Eº 35,20 y 10,40, Eº 8,20 y 19,60.

DESARROLLO.— Seconde Elite salió al frente. Apuró Unionista y llegó al primer lugar. Escolar, Seconde Elite, Razzia, Mariole, más atrás. Al jugar al derecho, Unionista seguía adelante. Trató de acercarse Seconde Elite, pero no fue capaz. Mariole, cambiando de línea, llegó al primer lugar por el lado interior.

SEPTIMA CARRERA.— 1.200 metros.— 7a. serie.—

1.o	HUANCHACA (7), 53; por Jardiniere y Ma Violette, del señor C. Muñoz G.; jinete E. Naranjo		79.—
2.o	Tórtola (8), 53; A. Salas	5453	23.60
3.o	Fregatina (4), 53; J. Salinas	2425	53.—
4.o	Kasim (2), 56; S. Azócar	7378	17.40
5.o	Es Tan Pilla (14), 46; D. Sagardía	1183	108.80
6.o	Rastrojo (3), 56; P. Ulloa	5271	24.40
7.o	Aval (11), 50; C. Ocampo	3120	31.20
8.o	Pizana (12), 48; R. Sagardía	2868	44.80
9.o	Flor Parisién (12), 50; L. Albornoz	1715	75.—
10.o	Buenona (1), 56; O. Osorio	452	284.60
11.o	Abelardo (10), 50; L. Carvajal	991	129.80
12.o	Stereo (16), 46; H. Pilar	617	208.60
13.o	Chorten (6), 54; E. Guzmán	342	376.20
14.o	Flor Celeste (9), 51; A. Núñez	1081	122.40
15.o	Tver (5), 55; F. Meneses	243	529.40

Ganada por 1 1/2 cpo. y 1/2 pes.; el 4.o a 1 1/2 cpo. y el 5.oasab.Tpo.:1.12 3/5. Prep.: G. Muñoz G. No corrió Miss Anita. Dividendos: Eº 79 y 17,40; 9,80 y 17. Dividendo del TIERCE: Exacto 8 boletas con Eº 1.533 cada una. Al inexacto, 41 boleta con Eº 75 cada una.

DESARROLLO.— Tver y Flor Celeste se disputaron la delantera. Luego Es Tan Pilla pasó a la punta. La seguían Tver, Flor Celeste, Kasin y Tórtola. Esta última dominó a 400 metros, pero por fuera atropelló Huanchaca. Nada pudieron con él.

OCTAVA CARRERA.— 1.600 metros.— 5a. serie.—

1.o	AVENTINO (3), 54, por Soupi y Vichy del Stud Don Calixto; jinete A. Núñez		9.60
2.o	Padovano (6), 49; H. Olguín	2503	30.80
3.o	Chicofresco (1), 58; G. Saavedra	2720	28.20
4.o	Gustador (5), J. Salinas	3415	22.60
5.o	Varieté (7), 46; D. Sagardía	2256	34.—
6.o	Asturiano (4), 52; E. Guzmán	1143	67.40
7.o	Prudence (9), 47; J. Baeza	805	95.60
8.o	Pappone (8), 46; S. Alcalde	462	166.60
		21372	

Ganada por 2 1/2 cpos.; y ventaja apreciable; el 4.o a 1 1/4 cpo. y el 5.o a 3/4 cpo. Tiempo: 1.37 1/5. Prep.: A. Vodanovic. No corrió La Milagro. Dividendos: Eº 9,60 y 6,20; 7,60 y 8.

CARRERA "A".— Sin apuestas.— 2.400 metros.— Clásico "Primavera".—

1.o	BARSORELLO (1), 59; por Baronet II y Sorella II de la Suc. Salomón Sumar; jinete J. Salinas.		
2.o	Quilche (2), 59; S. Azócar.		
3.o	Mareadora (3), 58; P. Ulloa.		

Ganada por pescuezo y 7 cuerpos. Tpo.: 2.26 2/5.

DESARROLLO.— Padovano y Prudence se disputaron la delantera, pero a los cien metros corridos ya Aventino estaba en la primera colocación. Se distanció hasta cuatro cuerpos y en la recta no tuvo rivales, que comprometieran su opción. Triunfo cómodo. Aventino, que es de un director, iba "regalado" en el handicap.

NOVENA CARRERA.— 1.200 metros.— 4a. serie.

1.o	MUY ELEGANTE (8), 49; por Country Life y Tres Elegante, del Stud Itama. Jinete: J. Salinas	3.641	28.60
2.o	Predestinado (6), 52; C. Ocampo	5.045	20.60
3.o	Dreyfus (1), 56; G. Saavedra	2.456	42.40
4.o	Banca Rota (4), 52; E. Guzmán	4.039	25.80
5.o	Arrióbista (3), 54; R. Sagardía	—	25.80
6.o	Artista (5), 54; G. Meneses	6.656	15.60
7.o	The Curragh (2), 55; R. Romero	2.530	41.20
8.o	Covadonga Hill (10), 47; J. Baeza	1.337	78.—
9.o	Electora (9), 48; A. Salas	1.308	79.60
10.o	Tamerlán (7), 52; A. Núñez	1.937	53.30
		28.949	

GANADA por 3/4 cpo. y 1 1/2 cpo.; el 4.o a 3/4 cpo. y el 5.o a 1/2 cpo. Tiempo: 1.11 1/5.— Prep.: Juan Melero. No corrió Charlemagne. — DIVIDENDOS: E.o 26.60 y 8,60; 7,40 y 10,20.—

DESARRILLO.— Predestinado, Electora y Banca Rota, marcaron rumbos. Luego Tamerlan, Artista y Muy Elegante. En las últimas colocaciones, The Currafh y Covadonga Hill. En tierra derecha Predestinado, que se abrió en la curva, mantuvo sus posiciones. Por dentro atacó con fuerza Muy Elegante. Dominó cerca de la meta.

DECIMA CARRERA.— 1.200 metros.— 5a. serie.

1.o	KENUTA (2), 54; por Sun Prince y Kuriruca, de doña Elena Neira de S. Jinete G. Meneses	2.647	50.—
2.o	Batán (16), 50; J. Salinas	2.205	60.—
3.o	Nueva Ola (13), 51; F. Meneses	2.372	55.80
4.o	Karolin (11), 51; L. Leiva	1.899	69.60
5.o	Park Line (3), 54; S. Azócar	3.944	33.60
6.o	Lustrosa (12), 51; A. Núñez	1.788	74.—
7.o	Convencida (17), 50; L. Albornoz	2.442	54.20
8.o	Proceso (14), 51; C. Ocampo	2.201	60.—
9.o	Aguanahí (15), 50; P. Castillo	1.269	104.20
10.o	Diferente (10), 51; E. López	3.482	38.—
11.o	Three Bony (8), 52; C. Díaz	2.407	55.—
12.o	Sindicado (5), 53; O. López	299	442.40
13.o	Pima (18), A. Salas	3.164	41.80
14.o	Engaño (1), 54; R. Sagardía	1.783	74.20
15.o	Yemen (9), 52; H. Olguín	4.157	31.80
16.o	Aire Guapo (6), 52; E. Guzmán	266	497.40
17.o	Diablo Fuerte (4), 53; A. Farías	226	585.40
18.	oManhur (7), 52; J. Baeza	193	685.40
		36.747	

7/2000

GANADA por 1/2 cab., y 2 cpos., el 4.o a cab. y el 5.o a 2 cpos. Tiempo: 1.11 2/5. rPrep. J. Salas. Corrieron todos. DIVIDENDOS: E.o 50 y 48.20; 15.20 y 16.60.—

DESARROLLO.— Proceso se ubicó adelante. Karolin, Kenuta, Pima y Three Bony surgieron al frente. Al derecho Proceso ingresó al frente. Karolin, Three Bony en su sitio. Abierto atacó Kenuta quien avanzó. Cambio de línea. Proceso fue "encerrado" y debió levantar. Por dentro avanzó Batán que dió impresión que alcanzaba, pero Kenuta supo mantenerse adelante hasta cruzar la línea de sentencia. Estrecha llegada.

UNDECIMA CARRERA.— 1.200 metros. 6.a Serie.

1.o	ORUBA (13), 50, por Golden Triumph y Orupesa del Sr. A. Kechenleitner, jinete, C. Ocampo	3570	57.40
2.o	Alvión (16), 47; J. Baeza	7614	26.80
3.o	Bucéfalo (15), 48; A. Salas	587	9.80
4.o	Morabita (1), 55; J. Salinas	2325	88.20
5.o	Visagled (8), 53; E. Guzmán	3555	57.60
6.o	Chincol (12), 50; A. Núñez	8348	24.60
7.o	Don Tilo (18), 46; S. Alcalde	2057	99.60
8.o	Caravaggio (11), 50; R. Romero	144	142.—
9.o	Pangala (7), 53; P. Castillo	584	351.—
10.o	Sindarella (2), 55; G. Meneses	4390	46.60
11.o	Cantahor (6), 53; P. Montoya	663	309.20
12.o	Estoque (3), 54; E. López	2121	96.60
13.o	Economist (9), 52; C. Díaz	1097	186.80
14.o	Braden (4), 53; A. Zúñiga	606	338.40
15.o	Playa Blanca (17), 47; E. Muñoz	1027	199.60
16.o	Aníbal (14), 49; R. Sagardía	4948	41.40
17.o	Bramuglia (5), 63; E. Naranjo	1904	107.—
18.o	Tusralda (10), 52; C. García	3839	63.40
		56956	

GANADA por 1/2 cabeza y 1 1/2 cuerpo, el 4.o a 1/2 cuerpo y el 5.o a pescuezo. Tiempo. 1.11 2/5. Preparador. O. Silva. Corrieron todos. DIVIDENDOS: Eº 57.40, 12.80, 15.— y 10.20.

DESARROLLO.— Oruba se ubicó al frente. Alvión se vió obsu siga. Braden y Chincol más atrás. Sin cambios llegaron al derecho. Oruba señalaba el camino. Por fuera atacó a fondo Alvión. Por dentro, Bucéfalo. Alvión igualó a la puntera Oruba y cuando pareció que pasaba, Oruba volvió al ataque y se defendió. Al final, mínima diferencia a su favor.

Humilde Mostró Calidad en Apronte de 1.000

Humilde, pupila de Delfin López, sorprendió con un aprontazo en 1.000 metros. Para ese [illegible] finiquitó 1 minuto 1 segundo. Fue dirigida por Guillermo [illegible] ses.

Hubo mucha actividad en La Palma y desde temprano. Hermosa mañana de sol y mucho entusiasmo por ver a Hotels y Bayadera, que aprontaron para [illegible] yo".

Otros cotejos:

700 METROS

Luristán, L. Murillo, en 44.
Cajita de Plata, L. Murillo, en 43 2/5.
Monje Doc, R. Clavería, en 43.
Las Dalias, H. Olguín, en 42.
Jack Soo, M. Alquinta, en 42 tres quintos.
Rasurado, B. García, en 43.

800 METROS

Forbante, L. Murillo, en 49 dos quintos.
Mallory, L. Murillo, en 50.
Regio, A. Díaz, en 48.
Scorpius, L. Murillo, en 49 2/5.
Ganimedes, R. Clavería, en 49.
Raqui, H. Pilar, en 50 2/5.
Maverick, L. Camus, en 50 2/5.
Enroque, I. Sandoval, en 49.
Tres Fort, A. Parra, en 50.
Pinto, A. Díaz, en 49 1/5.
Mamby, J. Latorre, en 51.
Green Sea, H. Olguín, en 51, a voluntad.
Matulin, I. Cu[illegible]
Perdido, V. Bravo, [illegible]

1.000 METROS:

Concordia, J. [illegible] 1.04, a voluntad.
Jeanie James, L. [illegible] 1.03 3/5.
Telero, D. Cerda, [illegible]
Mercado Perú, J. [illegible] Pinocha, H. Olguín [illegible] 2/5, iguales.
Humilde, G. Meneses [illegible]
Remehue, J. Aravena [illegible] dos quintos.
El Incandescente, A. [illegible] 1.02.
Genio, M. Valdivieso [illegible]
Intervalo, D. Cerda [illegible] dos quintos.
Shimaneku, J. Aravena [illegible] 1.02 2/5.
Ayax, J. Castillo, [illegible]
Paridad, J. Pacheco [illegible]

1.200 METROS

Tucumano, J. Castillo [illegible] 2/5, a voluntad.

SOCIEDAD CRIADORES DE CABALLOS F.S. DE CARRERA Y TATTERSALL S.A.
LOCAL DE VENTAS: AV. CLUB HIPICO 1450-TEL. 9[illegible]
HOY LUNES, A LAS 5.30 P.M.
Por orden de los señores Mauricio Serrano P., Jorge Serrano B. y Luis Martínez Ras con Ras II y Merry Mason, remataremos en Avenida Club Hípico 1450, los productos de 2 años de los [illegible]
GENERAL CRUZ y CARIPILUN
Hijos de Tale of Two Cities, Kestos, Hilltop, Argosy Royal, Murillo II, [illegible]
NOTA: La venta de estos productos, que están en exhibición en Avenida Hípico 1450, se realizará de acuerdo con las disposiciones del Reglamento de [illegible] aprobado por el Consejo Superior de la Hípica Nacional.
FACILIDADES DE PAGO: Deben solicitarse antes del remate, en la Gerencia de la Sociedad de Criadores.
EL GERENTE

Zenith Impresionó muy Bien con un Cotejo: 2.060 Mts.

...aximadores del cla- "El Ensayo" estuvieron ...arena del Club Hípico ...ente en largo para su ...compromiso del domin- ...

...madrugador (...es ...ulió Golden Fin- ...las seis y media ...cuando ya ...la arena, mov en- ...pesca de un tiempo, ...había madrugado ...José Escobar ...méritos para con- ...la montaña...) quien lo ...una vuelta y 200 ...la pista. Para los ...Golden Finger ...minutos 24 segundos ...los 2.060 (...vuelta ...metros; 2 minutos ...segundos 2'5. Una vuelta ...—1.860 metros— ...en 2 minutos 5 se- ...2'5. Ultimos 200 me- ...segundos 2'5.

...tuvimos la oportu-

...roma también trabajó

...no se le conoce mu- ...ello su trabajo fue ...por pocos. Al final ...estaba muy con- ...mostraba el reloj muy ...Para los 2.260 me- ...ventaja había ano- ...minutos 31 segundos ...la pista. 1.860 ...en 2 minutos 4 segun- ...los 200 metros en 27 ...Ultimos 200 metros ...segundos 2'5.

...potranca del grupo ...sábado. Para la ...la pista 1.860 metros. ...2 segundos. Ultimos ...en 26 segundos 3'5. ...200 metros en 13 se-

nidad de ver a Golden Finger. Si bien sacando cuentas su final es malo, hay que considerar que en los últimos 500 metros, su jinete, José Escobar, debió "pelear" con el, no se cargaba hacia el lado interior. Pero dominar lo tuvo que luchar ostensiblemente.

MUY BIEN HUSILLO

Con la montura de Juan Allaga, también estuvo en la pista el pupilo de Carlos Tapia, Husillo. Cubrió el hito de Huxley la distancia de una vuelta y 300 metros 2.160 metros— para esa distancia un registro de 2 minutos 22 segundos 2'5. La vuelta a la cancha 1.860 metros; 2 minutos 3 segundos. Ultimos 200 metros en 13 segundos 2'5. Fue un buen cotejo.

ZENITH

El tordillo Zenith también estuvo en la cancha Luciendo su mano izquierda como siempre vendad (...su entrenador dice que no tiene nada...) se movilizó en 2.060 o lo que es lo mismo, una vuelta y 200 metros.

Para los primeros 200 metros en 24 segundos; los primeros 560 metros en 32 segundos 1'5; primeros 760 metros en 45 segundos. La primeros 760 metros en 45 vuelta en 2 minutos 3 segundos. Los 2.060 metros en 2 minutos 15 segundos 2'5.

Los tiempos finales de Zenith fueron últimos 1.000 metros en 1 minuto 3 segundos 3'5; últimos 800 metros en 50 segundos 2'5; últimos 600 metros en 37 segundos 1'5; últimos 400 metros en 24 segundos 4'5 y últimos 200 metros en 12 segundos 3'5.

EN LA PALMA

Hotels y Bayadera estuvieron temprano en la pista. Había interés en verlos trabajar.

Hotels pasó 2.400 metros en 2 minutos 36 segundos; los últimos 500 en 33'1/5. En los últimos 1.000 metros estuvo a su lado Seigneur con Enrique López. Esa distancia la cubrieron en 1'4". "LA NACION" controló 1.200 finales en 1.19.2'5 y 500 en 32"

(La información oficial fue incompleta).

Bayadera, con Gastón Saavedra, cubrió 2.000 metros en 2'3"; últimos 700 en 45" acompañada de Verroccio (B. García). Los últimos 500 en 31" 4'5. Llegaron iguales.

Armisticio que intervendrá en el Paddock Stakes fue dirigido por Víctor Bravo que será su jinete. Para 2.000 puso 2'14"; últimos 1.000 en 1'3; últimos 500 en 31" 3'5.

ZENITH cumplió un apronte de mucha calidad. El pupilo de L. Gajardo contará con la conducción de Aurelio Núñez, quien mejor lo conoce.

¡Pilas en Monterrico!

LIMA, 20 (ANSA).— Utilizando una pila eléctrica escondida en una de sus botas, el jinete José Albarrán ganó ayer con el caballo "Talke" la tercera carrera del programa y primera de vale triple en el Hipódromo de Motnerrico, pero fue descubierto por el Juez de "Paddock", Ricardo Villagrán, y posteriormnte detenido por la policía de Investigaciones. E ldescubrimiento ha provocado un escándalo en primer escenario turfístico del país y es objeto hoy de amplio eco en la prensa local. Talker, en pujante atropellada final, dominó cerca del espejo al favorito Próspero, que finalmente fue declarado ganador de la carrera, mientras el conducido por José Albarrán fue distanciado al último lugar por la Junta de Comisarios.

Después de la carrera y al regresar al Paddock, se observó en Albarrán una actitud sospechosa. Al notársele titubeante, mientras desmontaba del caballo para ratificar el peso, a la vez que se acomodaba un objeto en la bota. Se le obligó entonces a quitarse esta última, descubriéndose una pila de rudimentaria fabricación, unida a dos alambres, con los que excitó al caballo durante la carrera.

Setrata del primer caso de este tipo que se descubre en Monterrico y de acuerdo con el Reglamento, Albarrán debe perder su patente de jockey.

DENUNCIA MUY GRAVE

La situación se viene repitiendo desde hace mucho tiempo y por ello la consignamos en párrafo aparte. El presidente del Sindicato de Entrenadores, Carlos Pfau, se presenta con demasiada frecuencia a manifestar su disconformidad con las conducciones que le dispensan los jinetes que él contrata.

Ayer, una vez más, el señor Pfau se presentó a la Junta de Comisarios, pero con un nuevo agregado. Por la redacción aparecida en el Acta, el señor Pfau cree que Buenona perdió, única y exclusivamente, porque esa competencia, la séptima del programa, era la carrera del Tercé.

—¿Quiso decir el señor Pfau, presidente del Sindicato de Entrenadores, que en el gremio de jinetes hay latigos "que se arreglan"...?

La denuncia es grave, y creemos que el Comisariato debió haber actuado en otra forma. Quien hace la denuncia es una persona muy responsable.

Gran Concurso Hípico ...ganizará LA NACION

Un Gran Concurso Hípico iniciará ...NACION esta semana. El primer pre- ...semanal será de E° 1.000 y se lo lle- ...quien acierte tres carreras del Club ...co de Santiago, previamente señala- ...en un Cupón que publicaremos dia- ...mente.

"Acierte con LA NACION" y ganará ...MIL ESCUDOS".

El concurso se iniciará con la reunión ...próximo domingo en el Club Hípico, ...decir en la reunión en que se dispu- ...n "El Ensayo" y el "Paddock Stakes".

EMPRESA

CAJA DE PREVISION DE ...MPLEADOS PARTICULARES

AVISO

Esta Caja ha recibido de la Corporación de la Vivienda para su distribución, 128 Departamentos en los Sectores E-1 y E-2 de la Población "Paraguay", ubicada en calle Santa Rosa N.o 8261 al 8371.

...comunica a los imponentes, jubilados y ...cionados que se interesen por adquirir- ...que deben contar con un puntaje míni- ...de selección de 1.050 puntos definitivos ...el 85 por ciento, o sea, con cargas hijos, ...300 puntos definitivos en el 15 por cien- ...sin cargas hijos; correspondientes ambos ...tajes a la selección en vigencia.

...más precisarán acreditar una renta mí- ...mensual de E° 698,50.

...interesados pueden concurrir al Depar- ...mento de la Vivienda, Agustinas N° 1185, ...31, de lunes a viernes, de 9.15 a 13.15 ...

FECHA: 21 DE OCTUBRE DE 1968.

Vicepresidente Ejecutivo

Miami está 63 dólares más cerca. Por Braniff. Tarifa de Excursión.*

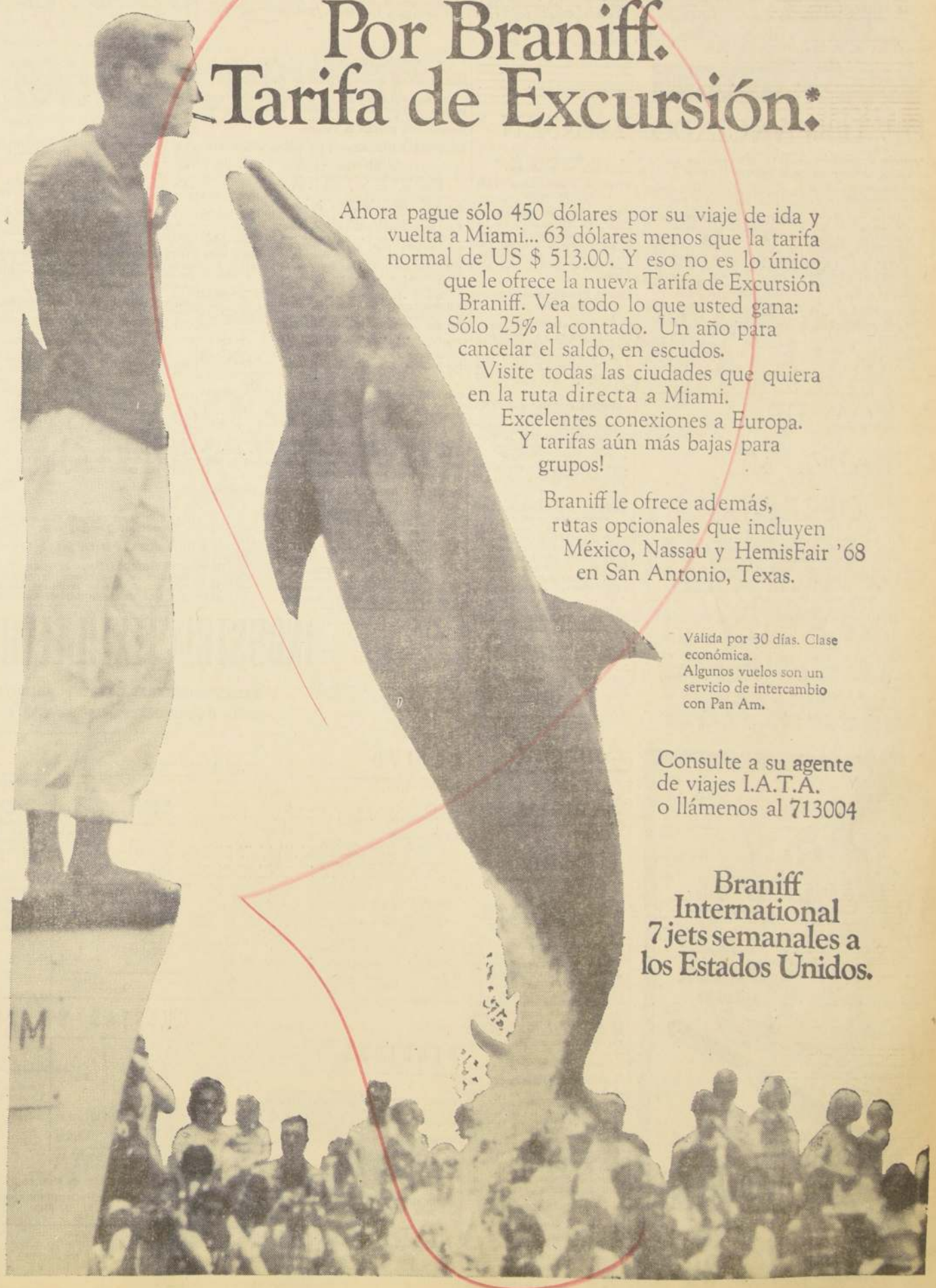

Ahora pague sólo 450 dólares por su viaje de ida y vuelta a Miami... 63 dólares menos que la tarifa normal de US $ 513.00. Y eso no es lo único que le ofrece la nueva Tarifa de Excursión Braniff. Vea todo lo que usted gana: Sólo 25% al contado. Un año para cancelar el saldo, en escudos.

Visite todas las ciudades que quiera en la ruta directa a Miami.

Excelentes conexiones a Europa. Y tarifas aún más bajas para grupos!

Braniff le ofrece además, rutas opcionales que incluyen México, Nassau y HemisFair '68 en San Antonio, Texas.

Válida por 30 días. Clase económica. Algunos vuelos son un servicio de intercambio con Pan Am.

Consulte a su agente de viajes I.A.T.A. o llámenos al 713004

Braniff International 7 jets semanales a los Estados Unidos.

Antofagasta

CUATRO PARA A. DIAZ

ANTOFAGASTA (Especial para LA NACION).— Se cumplió esta tarde una nueva jornada de carreras donde destacó una doblona del profesional J. Barraza, y una cuadripleta del jinete A. Diaz.

PRIMERA CARRERA 1.200 metros, 8.a serie. 1.o YANUNCAY (Aloraye) A. Diaz; 2.o Mauloso; 3.o Wagner. Ganada por 1|4 cuerpo, el 3.o a pescuezo. Tiempo 1.20. Preparador: J. Barraza. Dividendos E.o 2.10; 1.60; 1.30 y 1.50.

SEGUNDA CARRERA 1.200 metros, 9.a serie. 1.o AMATI (Estuardo II) A. Araya; 2.o La Pasajera; 3.o Brujo. Ganada por 3 cuerpos, el 3.o a 3 1|2 cuerpos. Tiempo, 1.19 3|5. Preparador: M. Maira. Dividendos: E.o 1.50; 2.20 y 2.

TERCERA CARRERA 1.200 metros, 10.a serie. 1.o VERCELLI (Castiglioni) J. Rivera; 2.o Naranjera; 3.o Shannon. Ganada lejos, el 3.o a 1|4 cuerpo. Tiempo 1.19 2|5. Preparador: M. Galdámes. Dividendos E.o 3.50; 1.80 y 1.60.

CUARTA CARRERA 1.200 metros, 7.a serie. 1.o FINGIDOR (My Chum) A. Diaz; 2.o Taleian; 3.o Recluta, ganada por 3 cuerpos, el 3.o a cabeza. Tiempo 1.19. Preparador: L. Smith. Dividendos: E.o 6; 1.80; 1.90 y 2.

QUINTA CARRERA 1.200 metros, 6.a serie. 1.o EATON (Rencoroso) A. Diaz; 2.o Barniz; 3.o Rastacuero. Ganada por 1 cuerpo, el 3.o a 3 cuerpos. Tiempo 1.19 2|5. Preparador: L. Tapia. Dividendos E.o 5.50; 2.60 y 7.

SEXTA CARRERA 1.400 metros, 2.a serie. 1.o RECANTO (Mio Sea) A. Diaz; 2.o Linneo; 3.o Enemigo. Ganada por 1 1|2 cuerpo, el 3.o a 3 cuerpos. Tiempo 1.30. Preparador J. Barraza. Dividendos E.o 7.50; 3.50; 2.10; y 2.30.

SEPTIMA CARRERA 1.300 metros, 4.a serie. 1.o ALTAMUSA (Elastic) R. Navia; 2.o Hammed; 3.o Jersey. Ganada por 3 1|2 cuerpos, el 3.o a 3 1|2 cuerpos. Tiempo. 1.24 3|5. Preparador: A. Rodriguez. Dividendos E.o 5.80; 1.60; 3.10 y 1.20.

OCTAVA CARRERA 1.200 metros, 5.a serie. 1.o CHIU CHIU (Sotreta) L. Plaza; 2.o Anagrama; 3.o Bayao. Ganada lejos, el 3.o a 2 cuerpos. Tiempo 1.17 3|5. Preparador: J. Diaz. Dividendos E.o 2.30; 2.30; 1.70 y 6.20.

Peñuelas

DOBLONA DE A. TRIGO

PEÑUELAS. (Especial para LA NACION).—Una doblona del jinete D. Tapia y otra del preparador A. Trigo, fueron las notas más destacadas de la jornada cumplida en este hipódromo. Estos son los resultados:

PRIMERA CARRERA, 1.300 metros, 5a. serie: 1.o CHOGANA (T. B. Road) E. Teloux, 2.o Rosine, 3.o Mr. Lucky. Ganada por 2 cpos. el 3.o a 2 cpos. Tpo.: 1.29. Prep.: A. Trigo.. Dividendos: E.o 2.10, 1.60 y 1.60.

SEGUNDA CARRERA, 1.200 metros, 4a. serie. 1.o LUNIC (T. B. Road), M. Pardo, 2.o Olivar, 3.o Meseta. Ganada por 3 1|4 cpo. el 3.o a 1|2 cpo. Tpo.: 1.17.2|5. Prep.: M. Corvetto. Dividendos: E.o 3.20, 2.40 y 2.10.

TERCERA CARRERA, 1.200 metros, 4a. serie. 1.o DESDEN (Lujoso II). L. Soto, 2.o R. Real, 3.o Bulgaria. Ganada por 1|2 cpo., el 3.o a 1 cpo.. Tpo.: 1.17.1|5. Preparador: C. Rivera. Dividendos: E.o 4.30, 1.50 y 1.40.

CUARTA CARRERA, 1.200 metros, 2a. serie. 1.o CATERINA (Bokara). D. Tapia. 2.o Higo, 3.o Atalanta. Gan.: por 3.1|2 cpos., el 3.o a 3.1|4 cpos. Tpo.: 1.18.1|5.. Preparador: A. Trigo. Dividendos: E.o 2.30, 1.40 y 1.30.

QUINTA CARRERA, 1.300 metros, 1a. serie. 1.o OCCIDENTAL (W. Honey). D. Tapia, 2.o Pilmalquén, 3.o Lamballe. Ganada por 3 cpos. el 3.o a 3.1|2 cpos. Tpo.: 1. 27.3|5.. Prep.: M. Pastén. — Dividendos: E.o 6, 2.20 y 3.

Concepción

FUE DISTANCIADO YANSEN

CONCEPCION.— (Especial para LA NACION).— Un distanciamiento en la primera carrera fue la nota más importante de la jornada de ayer. Estos son los resultados:

PRIMERA CARRERA.— 1.300 metros.— Handicap

1º XENOPOL (Oropel), L. Chávez, 2º Yansen, 3º Madrugador. Ganaad por 1|2 cpo.; el 3º a 1 1|4 cuerpo. Tiempo: 1.21. Preparador: A. López. Dividendos: Eº 1,16, 1,20; 1,50 y 1,60. Esta carrera fue ganada por Yansen, que fue distanciado al segundo lugar.

SEGUNDA CARRERA.— 1.100 metros.— 8a. serie

1º GUANAQUERA (Trois Moulins), H. Torres; 2º El Parásto, 3º Mar Bello. Ganada por 2 cuerpos; el 3º a 3 cuerpos. Tiempo: 1.06 4|5. Preparador: P. Molina. Dividendos: Eº 11,80, 3,50; 2,40 y 3,80.

TERCERA CARRERA.— 1.400 metros.— 2a. serie

1º MORALISTA (Murillo), R. Cárdenas; 2º Monte Patria, 3º Green Garson. Ganada por 3|4 cuerpo; el 3º a 2 cuerpos. Tiempo: 1.25 3|5. Preparador: R. Chamorro. Dividendos: Eº 3,90, 1,70; 2,30 y 1,40.

CUARTA CARRERA.— 1.100 metros.— 7a. serie

1º MERIDIANO (Manipur), H. Ulloa; 2º Grandiosa, 3º Pentagonal. Ganada por 1|2 cuerpo; el 3º a pescuezo. Tiempo: 1.06 1|5. Preparador: P. Molina. Dividendos: Eº 7,00, 2,70; 9,00 y 1,70.

QUINTA CARRERA.— 1.100 metros, 6a. serie.

1.o DANSEUSE (Meyer), H. Ulloa; 2.o Trinchador, 3.o La Mona. Ganada por 4 cuerpos, el 3.o a cabeza. Tiempo: 1.06 35. Preparador: R. Jara. Dividendos: Eº 34,50 y 8,80; 4,30 y 4,50.

SEXTA CARRERA.— 1.500 metros, 5a. serie.

1.o HABLADOR (V. Barrera); 2.o Setter, 3.o Sedentario. Ganada por 1|2 cabeza, el 3.o a 1 1|2 cuerpo. Tiempo: 1.35 2|5. Preparador: E. López. Dividendos: Eº 2,70 y 1,30; 1,30 y 1,70.

SEPTIMA CARRERA.— 1.500 metros, 5a. serie.

1.o CARTERO (Disparejo); 2.o Laguán, 3.os Gas Licuado. Ganada por 1 cuerpo; el 3.o a 1 1|2 cuerpo. Tiempo: 1.34 Preparador: R. Chamorro. Dividendos: Eº 5,40 y 2,40; 1,90 y 1,50.

OCTAVA CARRERA.— 1.300 metros, 1a. serie.

1.o NAMITO (Popular), R. Pilar; 2.o Lochito, 3.o Agajigger. Ganada por 1 1|2 cuerpo. El 3.o a 4 cuerpos. Tiempo: 1.19. Preparador: J. Azócar. Dividendos: Eº 6,20 y 1,50; 2,— y 1,50.

NOVENA CARRERA.— 1.500 metros, 4a. serie.

1.o FLORAL ART (Aberdeen), M. Sánches; 2.o Pudu, 3.o Doncel. Ganada por 3 cuerpos, el 3.o a 1 cuerpo. Tiempo: 1.34 2|5. Dividendos: Eº 2,90, 1,90, 5,60 y 1,90.

"NUNCA HE COBRADO, ME HAN OFRECIDO"

Para muchos —sobre todo para los técnicos—, que Pedro Ulloa dejara la monta de Simulado y se quedara con Aluvión fue una sorpresa. No tenía explicación. De inmediato surgieron los rumores. Los rumores que hablaban de paga aparte. De "premios". De ofertas y demandas.

—¿Cuánto pidió Pedro Ulloa por correr a Aluvión?

"Yo no he pedido nada. No sé nada de eso..."

—¿Usted hace tiempo que cobra aparte?

"Eso es falso. Nunca he cobrado. A mí me han ofrecido, y eso es muy diferente..."

—¿Cuál es la razón que lo hizo preferir a Aluvión sobre Simulado?

"Simulado es un ejemplar muy pesado de cabeza. Ya la vez anterior, que lo corría, me creó problemas. Como yo me bajo demasiado en los baños, esos elementos me crean dificultades..."

—¿Ha escuchado siquiera un rumor de que usted recibiría un premio "especial" por correr a Aluvión?

"Me lo habían dicho en otra oportunidad. A lo mejor ello se cumple. Directamente, esta vez, no me han ofrecido nada".

Aumentó Ventajas J. Salinas

Jorge Salinas, con cuatro victorias en el Club Hípico, aumentó sus ventajas en la estadística de jinetes. En realidad, fue una gran jornada la del látigo, ya que venció también con Barsorello en el premio Privamera. Ahora son cuatro los triunfos que lo separan de Sergio Azócar. Entre los preparadores, Guillermo Sarmiento logró un punto, y ahora tiene 51 contra 49 de Jorge Inda y Oscar Silva. Estas son las estadísticas:

JINETES

1.o	JORGE SALINAS	106
2.o	S. Azócar	102
3.o	C. Astorga	73
4.o	P. Ulloa	61
5.o	J. Castillo	60
6.o	G. Meneses	58
7.o	C. Pezoa	48
8.o	C. González	46
9.o	D. Muñoz	45
10.o	G. Jorquera	43
10.o	D. Sagardía	43
10.o	E. Suárez	43

PREPARADORES

1.o	G. SARMIENTO	51
2.o	J. Inda	49
2.o	O. Silva	49
4.o	J. Castro R.	46
5.o	A. Breque E.	43
6.o	C. Covarrubias	37
7.o	O. González	34
8.o	Alvaro Breque	33
9.o	P. Briones	31
10.o	E. Inda G.	30

AVENTINO, que iba muy favorecido en el handicap, supera con gran facilidad a Padovano, Chicofresco y Gustador, en una fa[illegible] de los handicaps de 1.600 metros.

RESULTADOS DEL SPORTING CLUB

PRIMERA CARRERA — 1.500 metros — Handicap

1.o	BIMESTRAL (2), 55 kilos; por Big Burn e Iris, del señor Sergio Barriga. Jinete, Ernesto Guajardo	1329	4.—
2.o	Kelina (9), 48; S. Vásquez	661	8.10
3.o	Puerto Octay (12), 50; L. Murillo	402	13.40
4.o	Green Park (1), 56; C. González	2326	2.30
5.o	Forrahue (8), 50; J. Maira	661	8.10
6.o	Tangerine (5), 55; C. Jorquera	34	159.40
7.o	Superfino (4), 55; R. Pinto	290	18.70
8.o	Pepe Pato (11), 50; O. Leiva	402	37.20
9.o	Nocaut (13), 47; F. Catafau	610	8.80
10.o	Variable (3), 54; L. Vásquez	588	9.20
11.o	Moquetón (7), 51; C. Hernández	865	8.10
12.o	Buoasegna (14), 47; J. Parra	257	12.—
13.o	Inventora (10), 50; J. Bórquez	402	10.—
		7527	

GANADA por 1|2 pescuezo; el 3.o a 3|5 cuerpo; 4.o a Pescuezo. Tiempo: 1.32 2|5. Preparador Ernesto Guajardo. No corrió: (6) Contui. DIVIDENDOS: Ganador Eº 4.—; Plácés: Eº 4.20, 3 y 3.70.

DESARROLLO.— Puerto Octay estuvo al frente seguido de Tangerine y Superfino. No hubo cambios hasta faltar doscientos metros en que atropelló Bimestral para llevarse la victoria.

SEGUNDA CARRERA.— 1.300 metros condicional.

1.o	CALEUCHANO (10), 50 kilos, por Caleuche y Quenella, del Stud G. R. B., jinete, F. Catafau	1069	2.20
2.o	Belle Dame (4), 54; C. González	716	2.70
3.o	Larga Noche (7), 54; S. Vásquez	322	14.40
4.o	Martuca (13), 50; C. Jorquera	138	33.60
5.o	Calina (5), 54; L. Vásquez	323	14.40
6.o	Xuca (14), 47; H. Barraza	641	7.30
7.o	Marita (12), 50; J. Beiza	10	465.—
8.o	Lince Veloz (11), 50; P. Hernández	72	64.50
9.o	Melpomene (8), 54; C. Hernández	14	332.10
10.o	De Mañanita (6), 54; S. Arellano	70	66.40
11.o	Biancamar (2), 55; E. Cancino	27	162.20
12.o	Antuco (1), 57; E. Frías	29	16.80
13.o	Nutrida (3), 55; C. Moreno	27	162.20
		6458	

GANADA por 1|2 pescuezo, el 3.o a 2 1|4 cuerpos, el 4.o a ventaja perceptible. Tiempo, 1.20. Preparador, David Alvarez. No corrió (9) Miss Olvido. DIVIDENDOS: Ganador, Eº 2.20. Placés: Eº 1.10, 1.10 y 1.10.

DESARROLLO. Desde la largada estuvo Caleuchano a la delantera seguido por Belle Dame y Larga Noche. En tierra derecha el puntero se afirnó y ganó en forma cómoda.

TERCERA CARRERA.— 1.500 metros.— Handicap.

1.o	BONANZA (10), 47 kilos, por Faubourg y Perversa, del Stud La Pilarica; jinete: Juan Monardes	624	12.20
2.o	Nuvonetta (7), 50; J. Bórquez	1325	5.80
3.o	Humacao (3), 52; C. Jorquera	511	14.90
4.o	Dictadura (4), 50; O. Escobar	2184	3.50
5.o	Diálogo (9), 48; S. Leal	69	110.70
6.o	Adour (2), 54; N. Bravo	511	14.90
7.o	Mister K. (6), 50; L. Vásquez	140	54.50
8.o	Animoso (1), 58; E. Romero	78	97.90
9.o	Randall (8), 50; S. Vásquez	1894	4.00
10.o	Chamullo (11), 47; J. Parra	1572	5.00
11.o	El Neptuno (5), 50; B Parra	48	159.10
		10607	

GANADA por 1 1|4 cuerpo; el 3.o a 1 3|4 cuerpo; el 4.o a pescuezo. Tiempo: 1.30 4|5. Preparador: Eduardo Rodriguez.
DIVIDENDOS: Eº 12,20 y 2,40; 1,80 y 1,60.

DESARROLLO: Bonanza tomó el mando, seguida de Adour y Dictadura. La puntera se defendió bien de sus rivales y se mantuvo en el primer lugar hasta la meta.

CUARTA CARRERA — 1.500 metros — Handicap

1.o	ASINIO (3), 53 kilos; por Estuardo II y Asine, del señor Alberto Reyes. Jinete, Nelson Bravo	508	14.40
2.o	Cacareco (2), 53; S. Arellano	1191	6.10
3.o	Aguileño (11), 51; O. Escobar	343	21.30
4.o	Molinette (13), 48; L. Vásquez	1180	6.20
5.o	Carnavalito (1), 57; E. Romero	803	9.10
6.o	Revolución (14), 47; F. Catafau	324	22.60
7.o	Pileta (6), 52; C. González	1901	3.80
8.o	Silver Feet (8), 52; B. Parra	695	10.50
9.o	Velocidad (4), 53; P. Hernández	286	25.50
10.o	En Venta (12), 51; S. Vásquez	710	4.30
11.o	Acariciame (10), 51; J. Parra	218	33.60
12.o	Lobsan (5), 52; C. Jorquera	634	11.50
13.o	Veridiana (9), 52; I. Saavedra	562	13.—
14.o	Gorrioncita (7), 51; S Leal	695	10.50
		10125	

GANADA por 1|2 cuerpo; el 3.o a 1|2 cuerpo; el 4.o a 3|4 cuerpo. Tiempo: 1.31 2|5. Preparadoor: Gustavo Pombo. DIVIDENDOS: Ganador, Eº 14.40; Placés: Eº 4.30, 2.80 y 5.20.

DESARROLLO.— Revolución comandó al grupo seguida por Asinio y Velocidad. Faltando doscientos metros, avanzó Asinio y se llevó el triunfo sobre Cacareco, que atropelló...

QUINTA CARRERA.— 1.500 metros.— Handicap.

1.o	RAPIDO (11), 46 kilos, por Country Life y Solterona, del Stud Negrita; jinete: Fco. Catafau	5531	1.90
2.o	Legislador (9), 48; S. Vásquez	2597	4.00
3.o	Sobregiro (1), 59; C. Gonzalez	364	28.90
4.o	Espadachin (10), 47; H. Barraza	1469	7.20
5.o	Cimarrero (8), 50; O. Escobar	1133	9.30
6o	Amamir (2), 58; E. Guajardo	2076	5.00
7.o	Frankfurt (4), 58; E. Romero	99	106.30
8.o	Pilluelo (7), 52; L. Vásquez	892	11.80
9.o	Pitancero (5), 53; N. Bravo	343	30.70
10.o	Patchouli (6), 52; B. Parra	892	11.80
11.o	Atahualpa (3), 58; I. Saavedra	124	2.30
		14628	

GANADA por 2 cuerpos; el 3.o a pescuezo; el 4.o a 1 1|2 cuerpo. Tiempo: 1.30. Preparador: David Alvarez.
DIVIDENDOS: Eº 2,00 y 1,20; 1,20 y 2,60.

DESARROLLO: Desde el vamos Rápido tomó la delantera y se distanció de Atahualpa y Espadachin. En el derecho avanzaron Legislador y Sobregiro, pero no fueron capaces de darle caza.

SEXTA CARRERA.— 1.700 metros.— Ha[illegible]

1.o	ZORZALERO (2), 57 kilos; por Cherasco y Zorka; del Stud Maipú. Jinete: Ernesto Guajardo	[illegible]	[illegible]
2.o	Nicoya (4), 49; O. Leiva	[illegible]	[illegible]
3.o	Vital (1), 58; J. Farías	[illegible]	[illegible]
4.o	Chipolito (7), 49; C. Jorquera	[illegible]	[illegible]
5.o	Califa (8), 47; J. Parra	[illegible]	[illegible]
6.o	Sweet Boy (3), 56; R. Arredondo	[illegible]	[illegible]
7.o	Pastelito (5), 55; N. Bravo	[illegible]	[illegible]
8.o	Shelltox (6), 52; P. Hernández	[illegible]	[illegible]

GANADA por cabeza; el tercero a [illegible] pos; el cuarto a media cabeza. Tiempo: [illegible] parador: Emilio Bravo. — DIVIDENDOS: [illegible] dor. Eº 2.60; Placés. Eº 1.30, 1.30 y 2.[illegible]

DESARROLLO.— Nicoya estuvo al frente guida por Sweet Boy y Vital. En tiempo [illegible] avanzó Zorzalero y se hizo de la victoria [illegible] mente sobre la puntera.

SEPTIMA CARRERA.— Relación Telefónica.

OCTAVA CARRERA.— 1.500 metros.— Handicap.

1.o	BETABARA (9), 51 kilos; por Biriatou y Vitrolita; del señor Edo. Rodriguez. Jinete: Luis Vásquez	[illegible]	[illegible]
2.o	Pinola (4), 54; S. Vásquez	[illegible]	[illegible]
3.o	Patatus (8), 52; J. Bórquez	[illegible]	[illegible]
4.o	Calypso (12), 46; F. Catafau	[illegible]	[illegible]
5.o	Artificioso (6), 52; N. Bravo	[illegible]	[illegible]
6.o	La Mulata (2), 54; S. Arellano	[illegible]	[illegible]
7.o	Palmador (3), 54; C. González	[illegible]	[illegible]
8.o	Mi Perlita (14), 47; H. Bassay	[illegible]	[illegible]
9.o	Naisa (10), 50; C. Jorquera	[illegible]	[illegible]
10.o	Samourai (13), 46; J. E. Maira	[illegible]	[illegible]
11.o	Provocador (11), 48; J. Monardes	[illegible]	[illegible]
12.o	La Violita (7), 52; B. Parra	[illegible]	[illegible]
13.o	Pancho Bravo (1), 53; E. Frías	[illegible]	[illegible]
14.o	Sigmausán (5), 54; S. Leal	[illegible]	[illegible]
		[illegible]	

GANADA por dos cuerpos; el tercero a [illegible] cuezo; el cuarto a 1 1|4 cuerpo. Tiempo: [illegible] parador: Edo. Rodriguez. — DIVIDENDOS: [illegible] nador. Eº 9.30; Placés Eº 1.60, 1.30 y 1.[illegible]

DESARROLLO.— Patatus estuvo al frente guido por Pinola, Betabara y Calypso. [illegible] doscientos metros avanzó Betabara y [illegible] facilidad a Pinola.

NOVENA CARRERA.— 1.300 metros.— Ha[illegible]

1.o	PALELA (12) 47 kilos; por Obsequio y S. Girl, del Stud Sportorno. Jin.: J. Beiza	[illegible]	[illegible]
2.o	Solfeo (2) 54; S. Leal	[illegible]	[illegible]
3.o	Gennie (11) 47; C. Jorquera	[illegible]	[illegible]
4.o	Claudina (9) 47; H. Barraza	[illegible]	[illegible]
5.o	Popsy (13) 47; J. Monardes	[illegible]	[illegible]
6.o	V. de Oro (14) 47; F. Catafau	[illegible]	[illegible]
7.o	Miss Nora (8) 49; L. Vásquez	[illegible]	[illegible]
8.o	Galería (3) 52; S. Vásquez	[illegible]	[illegible]
9.o	Kelata (4) 52; C. González	[illegible]	[illegible]
10.o	Pollero (6) 50; C. Hernández	[illegible]	[illegible]
12.o	Eter (10) 47; B. Parra	[illegible]	[illegible]
13.o	Calladito (1) 55; S. Arellano	[illegible]	[illegible]
		[illegible]	

GANADA por 2 cpos.; el 3.o a pescuezo; [illegible] 2 cpos. Tpo.: 1.19 2|5. No corrió: [illegible] Colina. Preparador: Oscar Leiva.
DIVIDENDOS: Ganador, Eº 14.0; Placés [illegible] 3.40 y 3.10.

DESARROLLO: Popsy salió a la cabeza seguida de Veta de Oro y Solfeo. En la [illegible] cha avanzó Palela para hacerse de la victoria [illegible] tando doscientos metros.

INDUSTRIA TEXTIL LECHUGA HNOS S.A.

Autorizado por Decreto Supremo N.o 1913 de 30 de Noviembre de 1967.

BALANCE GENERAL CORRESPONDIENTE AL EJERCICIO ENTRE EL 1.o DE NOVIEMBRE DE 1966 Y EL 31 DE OCTUBRE DE 1967.

CAPITAL:
Autorizado . . . . Eº [illegible]
Suscrito . . . . . [illegible]
Pagado . . . . . [illegible]
Reservas . . . . . [illegible]

ACTIVO

	Eº	Eº
DISPONIBLE		
Caja	12.299,76	
Bancos	2.443,57	14.743,33
REALIZABLE		
Stock Productos Algodón	152.757,62	
Stock Hilados para Tejidos	26.910,36	
Varios Deudores Clientes	165.218,02	
Cta. Accionistas	127.500.—	472.386.—
		487.129,33
INMOVILIZADO		
Maquinarias	67.493,95	
Edificios en terreno ajeno	19.486,73	
Vehículos	40.065,71	
	127.046,39	
Menos: Depreciaciones	3.834,48	123.211,91
		610.341,24

PASIVO

	Eº
EXIGIBLE	
Cuentas por Pagar	22.475,10
Letras por Pagar	121.205,59
Préstamos Bancarios	17.800.—
Ctas. Ctes. del Personal	6.087,09
Impuestos y Leyes Sociales por Pagar	9.510,37
Provisión Impuesto Renta	1.136,29
Cta. Cte. Metalúrgica	168.397,46
NO EXIGIBLE	
Capital autorizado dividido en 25.000 acciones de Eº 10 cada una	250.000.—
Reservas Reglamentarias	11.618,94
Utilidad del Ejercicio	[illegible]

CUENTAS DE RESULTADOS

PERDIDAS

	Eº	Eº
Gastos Generales	217.480,05	
Gastos Tributarios	9.568,32	
Gastos Financieros	9.289.—	236.277,37
Utilidad del Ejercicio		2.110,24
		238.387,61

GANANCIAS

	Eº
Ventas	898.768,79
Menos: Costo de Ventas	660.687,58
Entradas Varias	[illegible]

Santiago, 31 de Octubre de 1967.

REINALDO FOXON GEDERLINI
Jefe de Contabilidad

MAURICIO DUCLOS GOMEZ
C. C. 6442.

FECUNDO LECHUGA [illegible]
Director-Gerente

SEÑORES ACCIONISTAS:

Certificamos que hemos revisado el Balance General de la firma INDUSTRIA TEXTIL LECHUGA HNOS. S. A., como asimismo el Estado de Ganancias y Pérdidas al 31 de Octubre de 1967, y dejamos constancia que hemos encontrado sus saldos conformes con los que arrojan las cuentas de [illegible]

CARLOS CABELLO BENITEZ
Inspector de Cuentas.

GERMINAL LECHUGA ORTEGA
Inspector de Cuentas.

La Nación
EL DIARIO AL SERVICIO DE CHILE
Santiago de Chile, Lunes 21 de Octubre de 1968 — Precio: E° 0,50 — N.o 18.585

HABLO PARA "LA NACION":

En Chile, el Haitiano que Bombardeó el Palacio de Duvalier

(Entrevista Exclusiva de César Fredes)

"Todavía no Creo que He Logrado Escapar", Dijo

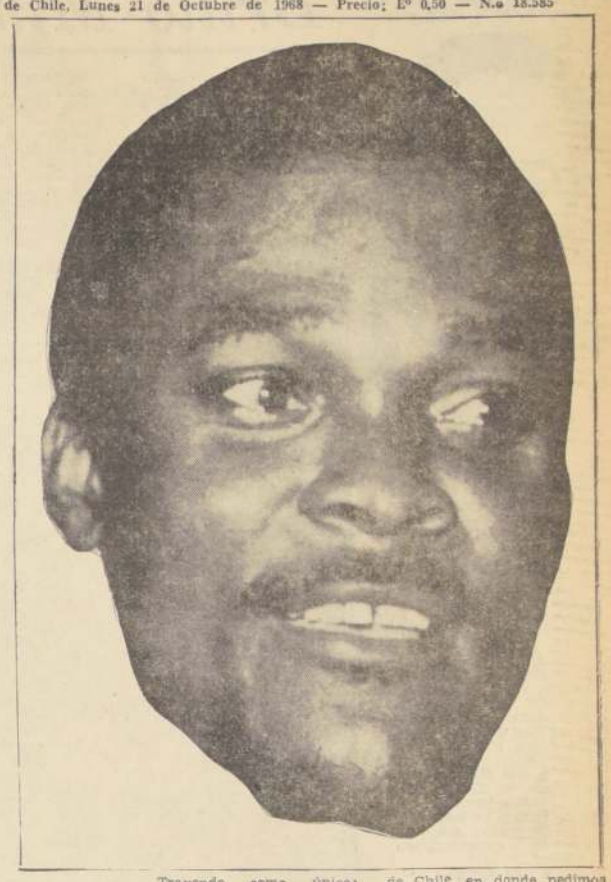

Trayendo como únicos efectos personales un terno, una camisa y un par de zapatos que le compró el Encargado de negocios de Chile en Haití, Jorge Salazar, llegó en la tarde de ayer a nuestro país Gerard Pierre, uno de los guerrilleros haitianos que atacaron hace algunas semanas el Palacio Presidencial de Francois Duvalier en Puerto Príncipe.

Gerard Pierre tiene 30 años, y es uno de los 18 sobrevivientes del fallido ataque aéreo, que realizaron al palacio del temido y diabólico dictador y de sus "ton-ton macoutes".

Haciéndose entender difícilmente en una mezcla de francés e inglés, Gerard Pierre narra las horas de horror y angustia que vivió encarcelado, luego que todos los sobrevivientes fueron apresados en Valliere, después del bombardeo a Puerto Príncipe.

—"Aún no creo que haya podido escapar y tenga —por lo menos ahora— la vida segura en un país libre. Me parece que no es verdad que esté libre, es un agradecimiento que nunca podré pagar".

Pierre está finalizando una parte de su odisea a la que lo condujo el deseo desesperado de librar a Haití de la tiranía de Duvalier. El pasado de hambre, de injusticias, de terror, de libertades conculcadas está atrás. Ahora hay un futuro incierto, pero al menos libre. Y está también el relato dramático de la forma cómo escapó.

—"Ocho de mis compañeros murieron decapitados. Éramos 26 los que estuvimos enmontañados antes de alzarse. A Puerto Príncipe fuimos desde Cap Haitienne en dos aviones. Un Cessna y un B-26, pero no alcanzamos a dañar mayormente el palacio, ni mucho menos librar al país de la tiranía de Duvalier. Regresamos a Cap Haitienne y fuimos apresados por el ejército del gobierno. Iban decapitando de uno a uno a los que eran encontrados culpables como cabecillas o que hablaban de la conspiración. Yo no hable nunca, porque eso significaba morir y así fui llevado a la cárcel de la capital.

—Los días de terror y sufrimientos sólo pueden ser apenas sospechados si se ven las huellas que dejaron en Gerard Pierre los suplicios a que fue sometido para que hablara. La desesperada lucha por salir a la libertad, si se escucha su relato de cómo fueron abriendo él y Lebrún Le Blond un forado en la pared con las asas de una cacerola en que les daban de comer.

"Trabajábamos día y noche, y la tierra la lanzábamos a la calle en bolsas de papel. Hace diez días pudimos salir y escapé inmediatamente hacia la Embajada de Chile, en donde pedimos asilo."

La respuesta de por qué fue hacia la Embajada de Chile, habla bien del retrato que hay de nuestro país en el exterior:

En la Embajada de Brasil me dijeron que lo mejor era Chile. Es el país más seguro y más libre. Yo soy negro y me dijeron que en Chile los negros no tienen problemas. Que es lo mismo para todos. Que en este país hay asilo y hospitalidad. Pude comprobarlo de inmediato, porque el señor Salazar consultó prontamente a su Gobierno y supe que podía ser libre. El me ayudó mucho a nombre de su Gobierno. Me cuidó y me protegió hasta el último momento en que vine a Chile. Pero yo tenía miedo que el Gobierno de Duvalier consiguiera que me bajaran en Miami. Pensaba en todos los compañeros muertos, en los suplicios, en las cárceles."

"ECHAR A DUVALIER"

—¿Cuál era el propósito del ataque a Puerto Príncipe? ¿Quién dirigía la expedición? ¿Qué pensaban hacer luego de derrocar al tirano?

—Lo primero era matar a Duvalier, echarlo, cualquier cosa. Terminar con su Gobierno y vivir en paz. Después veríamos qué hacer. Yo no pensaba actuar en política ni tener ningún puesto. Sólo vivir libre. Del Gobierno se encargarían los grupos que estaban preparados, porque había también quién podía ser el Presidente. El señor Magloire era el jefe; él sabía mejor qué hacer.

Sin embargo, la expedición (solventada según Pierre por sus propios esfuerzos que acumularon en Las Bahamas) fracasó y a los que lograron escapar de la muerte, les esperó la cárcel. A los más afortunados como Pierre, la suerte les acompañó y encontraron, a través de un forado en la pared, el asilo que les concedió el Gobierno chileno.

¿Qué hará el fracasado invasor del Palacio Presidencial de "Papá Doc" en su permanencia en Chile?

"He llegado apenas hace una hora. Mis papeles están en la Policía Internacional, donde deberé ir mañana (hoy). Luego tengo que declarar ante las autoridades de Chile. Eso es lo primero, porque no puedo hacer más declaraciones. Yo no participo en política. No puedo hacerlo. Chile me ha concedido asilo y no puedo comprometer al país. Sólo confiar cómo me escapé y por qué estoy aquí. El señor Salazar me dijo que primero hablara con las autoridades, que no hiciera problemas. Y yo no quiero hacer problemas. Sólo quiero vivir libre. Me dijeron que en Chile puedo vivir libre."

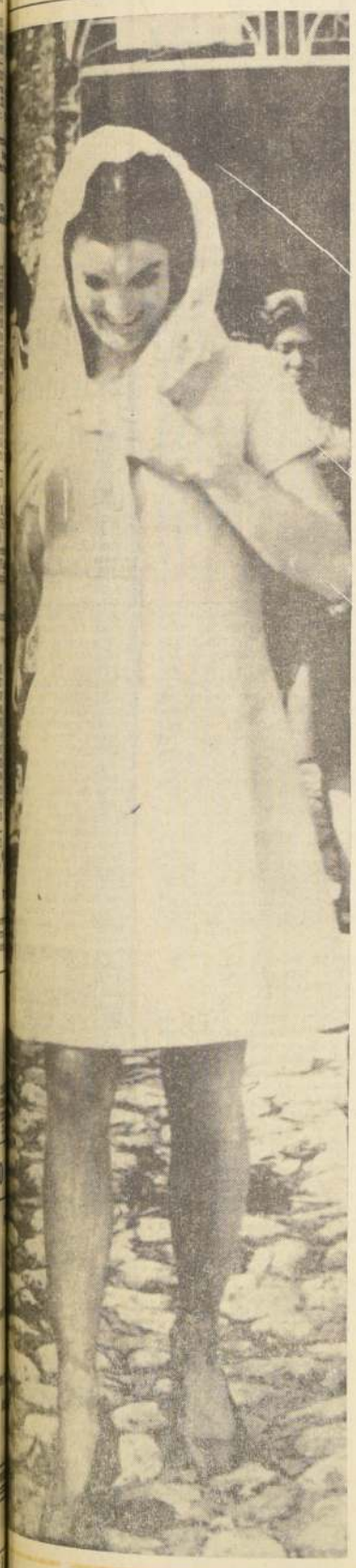

45 MINUTOS DURO LA BODA DEL SIGLO

Lluvioso Día Nupcial Tuvo Jacqueline

Bajo el rito ortodoxo y en la centenaria capilla de la isla Scorpion Unio se convirtió en la señora de Onassis

ISLA DEL ESCORPION, Grecia, 20 (UPI).— Jacqueline Kennedy, deslumbrante hasta el punto de iluminar su lluvioso día nupcial, se convirtió hoy en Jacqueline Onassis, tras una ceremonia íntima celebrada por la Iglesia Ortodoxa griega.

La ex Primera Dama de los Estados Untdos, luciendo un vestido marfil de minifalda, creado por su modisto favorito, caminó 200 metros hasta una capilla centenaria, bajo la lluvia, para unir su destino al del magnate greco-argentino, Aristóteles Onassis, 23 años mayor que ella.

Onassis, cuya fortuna se estima en 500 millones de dólares, esperó a su novia en la pequeña iglesia de la isla, después de abandonar el yate Christina, una antigua fragata canadiense transformada en palacio flotante por el naviero multimillonario.

La viuda del Presidente norteamericano John F. Kennedy, y algunos otros miembros de su familia, dejó en lancha el yate y bordeó un trecho de la costa, subiendo a tierra en un punto cercano a la capilla blanca.

Del brazo de su padrastro, Hugh Aunchincloss, Jacqueline cruzó bajo la lluvia y el viento frío los 200 metros que la separaban de la iglesia, tocada con un ligero pañuelo de nylon para resguardarse del aguacero.

Entre tanto, Onassis había tomado uno de los muchos automóviles que posee, dirigiéndose al lugar desde el "Christina", anclado en una profunda ensenada, para esperar a Jacqueline en el umbral.

Aunchincloss entregó su hijastra a Onassis, quien la recibió con una sonrisa y un beso en la mejilla, tras lo cual Jackie se apoyó firmemente en su brazo y juntos hicieron su entrada en el templo.

NO DIO EL SI

La ceremonia matrimonial duró unos 45 minutos y dado que la Iglesia Ortodoxa Griega no requiere que hablen el novio o la novia, la viuda Kennedy se convirtió en señora Onassis sin dar el "sí", conforme la tradición de su religión católica.

Un coro bizantino de tres voces cantó durante el casamiento. Onassis vistió un traje de lino oscuro para la boda, y Jacqueline lució un vestido color marfil de manga larga y minifajda tableada, con blusa de encaje Georgette, creación del modisto romano Valentino. Asistieron al matrimonio los cuatro hijos de los contrayentes: los de Jacqueline —Caroline y John, de 10 y 7 años de edad, respectivamente—, y los de Onassis, Alexandros y Christina, de 20 años el primero, y 18 la segunda.

Concluída la boda, los 30 invitados presentes abandonaron en primer término la capilla, especialmente decorada para la ocasión, seguidos al final por los recién casados.

Onassis condujo directamente a su flamante esposa a un pequeño automóvil, junto con Caroline y John, regresando al "Christina" no sin pasar antes algunas dificultades para abrirse paso entre los periodistas y fotógrafos, cuyo acceso se permitió en la Isla del Escorpión a último minuto.

Una vez a bordo del yate, Onassis y sus invitados fueron retratados en el Gran Salón.

John Kennedy jr. vistió un traje oscuro con pantalones largos y su hermana mayor, Caroline, lució un vestido color naranja subido.

BENDICION DE LA FAMILIA

El casamiento de Jacqueline y Aristóteles Onassis sorprendió a la sociedad internacional, dado que no se sospechaba un verdadero romance hasta el repentino anuncio de la última semana, además de plantear ciertas objeciones religiosas por la fe católica de la novia y el hecho de que su esposo era un hombre divorciado.

Para los griegos, sin embargo, constituyó una fuente de júbilo y alborozo, debido a la publicidad que dio a sus islas, cuyo bienestar depende en gran parte del turismo.

La boda contó con la bendición de la familia de Jacqueline, cuya propia madre, la señora de Hugh Auchincloss, anunció oficialmente el enlace.

También estuvieron presentes la señora Pat Lawford, hermana del difunto Presidente Kennedy y divorciada del actor Peter Lawford, y la señora de Stephen Smith, hermana asimismo del estadista asesinado en Dallas hace casi cinco años, así como el Príncipe Stanislas Radziwill y su esposa, Lee, hermana de Jacqueline.

La flamante pareja selló sus votos con la tradicional Danza de Isaías, suerte de grave paseo alrededor de la mesa que representa el Altar, mientras el coro hacía sentir sus voces a los invitados que lanzaban sobre los contrayentes una lluvia de arroz y almendras, símbolo aquel de la fertilidad y éstas de la felicidad.

BESO DE DESPOSADOS

Jackie y "Ari" fueron coronados simbólicamente con una guirnalda de azahares, otro tradicional símbolo de fertilidad y pureza, que pasó tres veces sobre la pareja el Pope que ofició la ceremonia, al final de la cual los contrayentes se dieron su primer beso como marido y mujer.

El matrimonio del año se realizó apenas tres días después del sorprendente anuncio de la señora Aunchincloss.

Jacqueline había visto frecuentemente a Onassis en Nueva York, pero su nombre siempre fue vinculado románticamente con el de Lord Harlech, un viejo amigo de la familia que tiene 43 años de edad y fue Embajador de Gran Bretaña en los Estados Unidos.

También estaba de por medio la amistad de Onassis con María Callas, la tempestuosa cantante de ópera que rompió su brillante carrera hace una década para transformarse en la compañera constante del magnate greco-argentino, especialmente a bordo del yate.

Desde París, la Callas deseó buena suerte a la pareja e informes circulantes en Nueva York indican que se dispone a reanudar próximamente su carrera en la Opera Metropolitana de esa ciudad. Su esposo abandonado, el industrial italiano Giovanni Meneghini, estaría dispuesto a reconciliarse con ella, según ciertas versiones.

El único problema, pues, sigue siendo el religioso.

Onassis estuvo casado con Athina (Tina) Livanos, hija de otro magnate naviero, Stavros Livanos, pero la pareja se divorció en 1960 y la antigua señora Onassis es ahora la esposa del Marqués de Bland-Ford.

CHAMPAÑA Y FLORES

ATENAS, 20 (ANSA).— Varios helicópteros transportaron a la isla de Scorpios, flores, alimentos y cajas de champaña, para la fiesta que se tendrá después de la ceremonia en forma estrictamente privada.

Entre los miles de telegramas de felicitación que han llegado a los esposos figura uno del Presidente de los Estados Unidos Lyndon Johnson y su esposa.

Los rumores más disparatados continúan circulando a propósito de las circunstancias en que el matrimonio ha sido decidido. Según algunas fuentes el idilio data efectivamente de hace algunos meses, pero la decisión del matrimonio fue imprevista, precipitada sin que se sepan las razones. Fue adoptada el martes pasado durante una llamada telefónica entre el yate "Cristina" y Nueva York. Fue anunciada sólo el jueves a la familia de Onassis que, al ser convocada, había pensado en una reconciliación con Tina, la primera mujer. Al parecer la misma Tina estaba presente.

LAGRIMAS

Siempre según los rumores, por los demás incontrolables, que circulan en Atenas y que hoy recogen los diarios, los hijos de Onassis serían contrarios al matrimonio. El primogénito Alejandro, a quien se le pidió que hiciera de testigo en el cambio de las coronas, según el rito ortodoxo, se negó a ello secamente. La hija Cristiana, después de la reunión de familia, se alejó toda nerviosa y sola hizo una carrera en coche durante la noche hasta Cokini y retornó al alba con los ojos rojos de llorar. Los dos jóvenes esperaban, en efecto, como se ha dicho, en una reconciliación del padre con su madre, Tina Livanos, actualmente Duquesa de Bedford.

A BODA INDUVO ESCANDALIZANDO LOS HOROSCOPOS

¿Qué opinaron los astros, esos que dicen que predicen la vida de las personas, al enterarse de que Jacqueline Kennedy y Aristóteles Onassis contrajeron matrimonio? Todo el mundo ha opinado y ahora le toca el turno a los astros, según los horóscopos que publicaron los diarios capitalinos de ayer:

JACQUELINE, 39 AÑOS, CANCER.

ONASSIS, 68 AÑOS, GEMINIS.

CLARIN:

"La debida decisión en el momento oportuno podría significar mucho para usted en lo referente a renovar contactos con personas influyentes".

"No tome muy en serio los asuntos del corazón en esta época. Tenga muchos amigos y sepa lo que ellos están haciendo".

LA NACION:

"Semana agradable para tratar con los amigos y hacer nuevas amistades... Emplee su imaginación, que puede ser provechosa para sus intereses en general... Afortunada para el idilio".

"Es preferible que usted no se aventure en nada y con nadie... Se producirán largas discusiones sobre cuestiones financieras que lo irritarán".

LA TERCERA:

"Estimule a los seres queridos. Prueba algo muy importante para su tranquilidad".

POZO DE LA DICHA: "Labor paga bien".

"Mucha gente dependerá de su poder de convicción. Asume nuevas responsabilidades amorosas".

POZO DE LA DICHA: "Recobras salud".

EL MERCURIO:

"No culpe a los demás de sus impulsos desesperados y poco acertados para encontrar la felicidad. No se deje impresionar demasiado por las opiniones de la familia. No desespere, llega el amor".

"Si vienen cambios bruscos, acéptelos calmadamente... No se deje llevar por los celos en el amor... Malos entendidos familiares le permiten poner en claro sus puntos de vista".

En la Resistencia Italiana

LLEGA HOY A SANTIAGO

Brilló Ministro de Comercio

El interés por incrementar el intercambio comercial entre Chile y su país es la razón esen-

CARLOS RUSSO

cial del viaje del Ministro del Comercio Exterior de Italia, Carlos Russo, quien llega a Santiago a las 13 horas de hoy.

El distinguido visitante es diputado del bloque Demócrata Cristiano y Consejero Nacional de su partido. Nació en Savona en 1920, se recibió de abogado en la Universidad de Génova y tuvo destacada actuación en las filas de la Acción Católica Italiana.

Perteneció a los cuadros directivos del Movimiento de Liberación Nacional y actuó en la resistencia, destacándose en los diferentes frentes a que obligó la lucha. Esta labor contribuyó a que fuera elegido diputado en 1948 y reelegido posteriormente por otros cuatro períodos con las más altas mayorías en su circunscripción electoral.

Antes de ingresar al Gobierno en 1954 como Subsecretario de la Presidencia del Consejo de Ministros, se desempeñó en diversos cargos locales como miembro del Consejo Comunal de Celle Ligure (Savona) y de la Administración Provincial y dirigente de los entes locales de la Democracia Cristiana.

Después de cumplir otras tareas locales en la Liguria, su zona natal, y ya incorporado al Gobierno, se le designó Subsecretario del Ministerio del Interior (1954-56); Secretario de la Presidencia del Consejo de Ministros (1956-57); Subsecretario de Defensa (1958-59); volvió nuevamente por otros dos años al Consejo de Ministros y en 1960-62, Subsecretario de Relaciones Exteriores.

En 1962 juró como Ministro de Correos y Telecomunicaciones y en 1968, en junio, aceptó la designación de Ministro del Comercio Exterior.

Durante su visita oficial a Chile, será recibido por el Presidente de la República y sostendrá conversaciones con personeros de los sectores económicos oficiales y privados. También visitará el Pabellón Italiano de la Feria Internacional de Santiago —FISA— el que por su presentación y la calidad de los productos expuestos, ha obtenido el Premio Champion entre los expositores extranjeros.

Dos años celebra INACAP formando profesionalmente a una juventud que aparecía sin destino, por falta de recursos para seguir estudios superiores o por falta de capacitación técnica para trabajar en la industria.

El Alcalde de Curicó —izquierda— Emiliano Rojas conversa con LA NACION, a la salida de la importante reunión de los jefes comunales de la provincia con el Presidente Frei.— (Foto de Alberto Bravo).

Formas de Paliar la Sequía Plantearon Alcaldes Curicanos a Frei

LA NACION dialogó con el Alcalde Emiliano Rojas

CURICO (Por Renán Andrade M., Enviado Especial). — Curicó tiene sus buenas razones para haber exteriorizado la acogida afectuosa de que hizo objeto al Primer Mandatario, quien permaneció durante los dos días culminantes del programa de festejos del 225.o aniversario de la fundación de la ciudad. Un vasto programa de obras públicas y aportes al esfuerzo privado, en otros casos, significan más escuelas, más viviendas y nuevas fuentes de producción, como es el caso de la industrialización de la manzana —uno de los más altos rendimientos del país—, frigorífico de ECA que creó un poder de compra agropecuario. Y a lo anterior, cabe añadir la aplicación de la Reforma Agraria, en escala comparativa, una de las mayores dentro de los programas de la CORA.

No obstante, Curicó, a través del diputado Carlos Garcés, con silencioso pero tesonero afán; del Intendente, Guillermo Maturana; y del dinámico Alcalde, Emiliano Rojas, no cejan en buscar no ya un mayor desarrollo socio-económico para esta gente laboriosa que integra la comunidad curicana, sino aminorar —hasta donde humanamente sea permitido— los efectos de esta trágica y lacerante realidad que es la sequía.

Pero si la sequía es abrumadora de por sí en la comarca del agro, existe dentro de ese conglomerado humano un sector —no trabajador agrícola, por cierto— que busca sacar dividendos de la alteración climática, con fines inconfesables. Y es que ese pequeño grupo de la comunidad, de espaldas a la historia y a la bullente hora que agita al mundo de hoy, no acepta ni tolera —no sólo la Reforma Agraria que tanta urticaria provoca en su epidermis social— sino cualquiera idea de cambio, por inofensiva que ella sea.

Todas estas cosas las conoció el Presidente Frei en una reunión sostenida con todos los alcaldes de la provincia. Las autoridades edilicias, por su parte, plantearon soluciones, las que el Jefe del Estado, junto con hallarlas atendibles, aceptó siempre dentro del contexto de sus delineamientos socioeconómicos y de desarrollo a nivel nacional.

LA NACION charló con el Alcalde de la ciudad, Emiliano Rojas, para conocer, hasta donde ello fuera posible, el contacto con el Primer Mandatario.

DEFINITIVO: NUEVO HOSPITAL EN CURICO

"En lo que a mí respecta —nos dice el Alcalde— entre las cosas planteadas al Presidente Frei está el comienzo de la construcción del nuevo hospital en la ciudad. Desde hace muchos años, los curicanos estamos oyendo promesas en este sentido; se han hecho muchos planos, muchos estudios; se han visitado muchos terrenos y nada. Tengo la palabra formal del Presidente de la República, de que el próximo año se iniciará la construcción del nuevo establecimiento asistencial, que no sólo beneficiará a la ciudad, sino a la provincia toda, porque será la unidad base del complejo sanitario".

PLANTA "IANSA"

Curicó cuenta con una producción remolachera de consideración. Empero, económicamente, no rinde como sería de desear a los productores, porque ella debe ser enviada a Linares.

"Esta es otra aspiración de la ciudad, que está buscando a través de sus autoridades —puntualiza el Alcalde— entrar a la etapa de la industrialización. Se dispondrán los estudios que sea menester, de manera que en un futuro próximo tengamos acá una planta remolachera. Sobre este aspecto, enfatiza Emiliano Rojas, hay aportes privados de la misma zona listos y el Presidente Frei nos dijo que tendríamos prioridad dentro de los programas de IANSA".

OBRAS PUBLICAS PARA ABSORBER LA CESANTIA

"Como secuela de la sequía reinante, singularmente en zonas costeras de la provincia —informa el Alcalde— se le dio a conocer este problema social al Jefe del Estado. La Comisión Nacional de la Sequía abordará este aspecto planteado por mis colegas de las comarcas amagadas. Y esos brazos improductivos, por causas diversas —apunta el Alcalde— algunas no muy santas, serán ocupados en trabajos de obras públicas que se harán en la provincia".

A través del diálogo con el Alcalde Emiliano Rojas, es obvio concluir que sus colegas quedaron satisfechos con el contacto presidencial.

INACAP: "HADA MADRINA" DEL ADOLESCENTE QUE NO ESTUDIA NI TRABAJA

Más de 43.500 trabajadores han egresado del Instituto Nacional de Capacitación Profesional (INACAP) durante los años 1966 y 1967. Hoy se cumplen dos años de la firma del Decreto N.o 2541, que independizó definitivamente la formación y capacitación de mano de obra calificada del Servicio de Cooperación Técnica, y creó INACAP como entidad autónoma.

El segundo aniversario de INACAP será celebrado en todas las provincias del país. Las Oficinas Regionales han programado ceremonias simultáneas desde el extremo norte a la Zona Austral. En Santiago, todos los alumnos de los Centros se concentrarán a las 15.30 horas en la sede central del Instituto (Panamericana Norte), en un acto cívico-cultural.

TRABAJADORES CALIFICADOS

El sesenta por ciento de la fuerza de trabajo chilena tiene menos de seis años de escolaridad. Esta cifra resulta ser más relevante al compararla con el índice de Francia, donde sólo el 6,6 por ciento se encuentra en esa situación, o de Inglaterra, donde alcanza apenas al 2,1 por ciento. Por otra parte, en 1960, se comprobó que apenas el 2,31% del personal ocupado en la industria manufacturera tenía más de tres años de educación profesional.

Estos antecedentes dieron origen a la necesidad de crear un sistema nacional, destinado a formar los nuevos trabajadores calificados que requiere nuestro desarrollo y a mejorar sustancialmente los niveles técnicos de la fuerza de trabajo. En 1960, se creó el Departamento de Formación Profesional del Servicio de Cooperación Técnica (filial de CORFO), cuya labor se concentró fundamentalmente en la formación y capacitación técnica de adultos. Ese primer año hubo 85 egresados, cantidad que se fue incrementando año a año, hasta llegar a 12.197 en 1965.

Este crecimiento llevó a la creación de INACAP, organismo autónomo financiado por CORFO, que integrado a la Reforma Educacional, es parte de la política de desarrollo de recursos humanos adoptada por nuestro país.

INACAP opera en todo el país dividido en diez zonas. Cada una de ellas está integrada por provincias homogéneas. En 1968, se inició la operación de la Zona Austral, que comprende Llanquihue, Chiloé, Aisén y Magallanes.

En la actualidad, tiene 18 Centros de Capacitación, modernamente equipados donde cada alumno ocupa un puesto de trabajo. En los últimos años, ha puesto en marcha el Centro Integrado de Valparaíso, el Centro Nacional de Mecánica Agrícola de San Fernando y el Centro de Rehabilitación de Lisiados de Santiago, además de las ampliaciones de dos Centros Metalúrgicos en la capital.

LOS ADOLESCENTES

El Censo de 1960, indicó que en Chile había alrededor de 120 mil adolescentes que no estudiaban ni trabajaban. Como un medio de incorporar a esos jóvenes a la fuerza de trabajo, al mismo tiempo que darles una profesión, se creó el Sistema Nacional de Aprendizaje. Este sistema se realiza entre el Ministerio de Educación, el Ministerio del Trabajo e INACAP que actúa como ejecutor.

Está destinado a jóvenes entre 14 y 16 años, con educación básica completa. Mediante períodos alternados en un Centro de INACAP o Escuela Industrial y una industria, donde es colocado como aprendiz por el Instituto, el joven va aprendiendo un oficio. Al cabo de tres años, egresa como trabajador calificado. El trabajo que realiza en la industria, es remunerado por el empresario y supervisado por INACAP. Un día y medio a la semana, el aprendiz asiste a clases de tecnología y cultura general, a cargo del Ministerio de Educación quien vela por la formación integral del joven.

El Sistema Nacional de Aprendizaje permite utilizar las instalaciones de la industria con fines educativos. Alrededor de 200 industrias están colaborando con el programa que les permite ir renovando sus cuadros laborales. Por su parte, los adolescentes aprenden una especialidad, reciben una remuneración y se forman como ciudadanos.

Premian a Coronel Orlando Jorquera

La Sociedad de Fomento Fabril y la Sociedad Nacional de Agricultura, otorgaron el Gran Premio de Cooperación, al Coronel Orlando Jorquera Bravo y al abogado Francisco Javier Díaz, presidente y secretario general de la Comisión Nacional Asesora de la Sequía.

Este premio es el único otorgado a personas naturales, todos los demás son a stands e instituciones.

Durante la entrega del galardón se dijo que se otorgada por la valiosa cooperación que ambos habían prestado ad honorem a la industria y la agricultura en la lucha para paliar los efectos de la sequía.

FACH Prepara su Dotación Antártica

La Fuerza Aérea de Chile instalará una nueva base antártica en las Islas San Jorge, lo que permitirá aumentar el número de científicos en el territorio a la vez que ampliar el área investigada.

La Comandancia en Jefe de la Armada ha dispuesto que en la segunda quincena de noviembre zarpen la "Yelcho" y el "Piloto Pardo" llevando el personal de relevo y los pertrechos de un nuevo año en la Antártida chilena.

Personal de las tres ramas de las Fuerzas Armadas están dando término a su entrenamiento en nieves y hielos en las cumbres de Osorno. Luego este personal viajará a Santiago para finalizar los preparativos de la nueva jornada de un año.

LOS GRUMETES

Hoy zarpaba de la isla Quiriquina el buque-escuela "Esmeralda" conduciendo a su bordo a todos los efectivos de la Escuela de Grumetes, en un curso de un mes, en crucero de instrucción a la isla Juan Fernández.

La "Esmeralda" hará después otros dos cruceros para entrenar guardiamarinas y marineros. La esbelta nave había sido sometida a revisión de rutina en los astilleros de Talcahuano, después de cumplir su último crucero alrededor del mundo.

GREMIOS

TORNEO DE PROFESIONALES EDILICIOS EN LA CAPITAL

Más de 300 profesionales universitarios que laboran en los Municipios de todo el país, celebrarán en Santiago el Primer Congreso Nacional de Profesionales Municipales.

El abogado Luis Valenzuela Candels informó, en su calidad de presidente del torneo, que la nueva organización tiene como finalidad la planificación, programación, coordinación, asesoramiento, educación y asistencia técnica hacia dos niveles: a los propios profesionales, y a los organismos en que prestan sus servicios.

La ceremonia inaugural se efectuará el próximo viernes 25, a las 11 horas, en el Teatro El Golf.

La entrega de poderes a los delegados comenzará a partir de las 16 horas de hoy, y hasta el jueves 24, en calle Matías Cousiño 199, Oficina 733. El día de la inauguración, los poderes se proporcionarán en el Teatro Municipal de Las Condes, Avenida Apoquindo 3384, y hasta el sábado 26, al mediodía.

Especialmente invitados concurrirán Ministros de Estado, parlamentarios, presidentes de juntas de vecinos y representantes de los Colegios Profesionales de las respectivas órdenes que conforman este Primer Congreso de funcionarios edilicios con título universitario.

Reanudan Faenas en Cuatro Fundos

Cuatro decretos de reanudación de faenas para huelgas campesinas en diversos puntos del país fueron cursados por el Ministerio del Trabajo. Ellos afectan a la Hijuela N.o Santa Sara La Parva, en Lampa, departamento de Santiago; Fundo Santa Laura, en la comuna de San Nicolás, en la provincia de Ñuble; Fundo San Guillermo Hijuela 4—A, comuna de Santo Domingo, departamento de San Antonio y Fundo Las Casas de Chorombo, El Estero y El Llano, ubicado en el departamento de Melipilla.

Los decretos designan interventores a las siguientes personas: Julio Illanes Larraín, Jefe de la Cuarta Zona de INDAP; Juan Salgado Núñez, ingeniero agrónomo del Servicio Agrícola y Ganadero; Miguel Angel Arancibia Silva, funcionario de INDAP, y José Longueira Castro, ingeniero agrónomo del Servicio Agrícola y Ganadero. Estas designaciones son para cada uno de los conflictos.

Todos los interventores tendán las atribuciones del caso para normalizar las faenas en las zonas agrícolas mencionadas.

La sola publicación de los decretos en el "Diario Oficial" servirá como notificación de estas cuatro resoluciones.

ELECCION GREMIAL EN B. DEL ESTADO

El personal del Banco del Estado de Santiago, que incluye a los funcionarios administrativos y de servicios menores de la Casa Matriz y Gerencia General, renovará totalmente el Cuerpo de Delegados y su Directiva en elecciones generales previstas para el 29 de octubre.

Los nuevos miembros del Cuerpo de Delegados participarán, a su vez, en la elección de la nueva Directiva Nacional de la Confederación durante el congreso que se realizará en el mes de noviembre en la ciudad de Arica.

La proximidad de las elecciones y su importancia para el gremio han provocado un clima de extraordinario interés en las oficinas del Banco del Estado.

Minoristas Contra la Especulación

Su tercer salón de ventas inauguró en la populosa comuna de Quinta Normal —calle San Pablo 5876— la Central de Compras, integrada por la Asociación de Comerciantes Detallistas de ese sector metropolitano.

Más de un centenar de personas concurrieron a este acto, que se vio realzado por la presencia del Subsecretario del Ministerio de Economía, Hernán Lacalle. Al usar de la palabra éste último congratuló a los dirigentes de la Asociación por su espíritu de colaboración hacia los planes gubernamentales, de dotar de centros de distribuidores de productos de primera necesidad, a precios oficiales y buena calidad.

Agregó el Subsecretario, de que este ejemplo de los Comerciantes Detallistas de Quinta Normal, debiera tener otros imitadores entre sus colegas de la capital, permitiendo que las dueñas de casa tengan centros de ventas hogareñas los productos mejores y a más bajo precio. Al terminar su intervención, Lacalle puntualizó de que el Ministerio de Economía apoyará estas iniciativas que tienden al bien común.

El pintor Manuel Carvallo presentó en la exposición de cuadros de próceres de la patria que se encuentra abierta en el Palacio de La Alhambra, patrocinada por la Sociedad Nacional de Bellas Artes, un novedoso retrato de don Bernardo O'Higgins que lo representa en traje civil de la época en que regresó de Inglaterra y España, para radicarse en Los Angeles y la Hacienda Canteras que recibió en herencia de su padre, D. Ambrosio O'Higgins. Así vistió O'Higgins cuando desempeñaba el cargo de Subdelegado de Los Angeles y después de diputado por esa región al Primer Congreso Nacional (1802 a 1811).

Flor Sánchez, la Madre que Movió Montañas

...s milagros tuvieron ...medicine para que la ... un muchacho de 21 ...viera latiendo. La ...dad humana y la ...dad conjugaron para ... que Nelson Orellana ...ara el mundo de los ... Pero estos factores de ... no habrían opera... ... no mediar la fe, la ...dor voluntad de su ... Flor Sánchez. Ella ... montañas, conmovió ...nes y logró lo imposi... Más tarde tareas por ... pero ya el camino ...entimentado.

Sánchez, la madre que ...d a su tenacidad y in... lucha, consiguió pa... hijo un corazón nuevo.

La historia del segundo trasplantado cardíaco enlenno es ejemplarizadora. Comenzó en plena niñez de Nelson. Su corazón comenzó a fallar y la ciencia médica lo tomó a su cargo. Día a día una mujer estaba junto a él: su madre. Los médicos del Hospital San Juan de Dios la conocían, la respetaban y aun la temían por su insistente ansiedad.

Pero el mal no tenía remedio. La muerte era inminente. El enfermo se impuso casualmente de su condena y la idea del suicidio comenzó a crecer. Los llantos de la madre no eran suficientes para fortalecer el abatido espíritu de Nelson. Hacía falta una esperanza.

Y esta esperanza llegó casualmente, personificada en la visitadora social Elsa Santana. Cumpliendo la misión que le confía la Caja de Compensación de la Cámara Chilena de la Construcción, la visitadora llegó hasta el deshecho hogar de Alamiro Orellana, obrero de la construcción, para completar los datos que exige esa institución para conceder asignaciones familiares. Se trataba de incluir en ese beneficio al agónico Nelson, su hijo. La tragedia golpeó hondo a la visitadora y tomó el caso con especial dedicación. En el hospital, los médicos le ratificaron su fallo. La muerte era inminente y a corto plazo. Nada quedaba por hacer.

—¿Y un trasplante? —preguntó—.

Las respuestas no fueron alentadoras. Científicamente sería posible, le informaron; pero...

—¡Eso es pura propaganda! —dijo otro galeno—. El enfermo vivirá mientras dure su corazón.

La visitadora no se dio por vencida. Visitó nuevamente a la angustiada madre y le dio a conocer su idea. Tenía que viajar a Valparaíso y tratar de hablar con el doctor Jorge Kaplán. No había que darse por vencidas antes de intentar el supremo esfuerzo.

Y la madre viajó. El dinero para estos gastos y los que luego se sucedieron los aportó la Caja de Compensación. La cadena solidaria había comenzado a robustecerse.

Los primeros pasos de Flor Sánchez en Valparaíso no fueron del todo alentadores. El doctor Kaplán era prácticamente inalcanzable para una mujer como ella. Pero las barreras, que parecían invencibles, fueron cayendo ante las súplicas de la abnegada madre.

La primera puerta se abrió gracias al doctor Fischer. Se interesó por el caso. Vio la historia clínica que le había preparado la visitadora, y ese mismo día, 22 de agosto, el enfermo fue aceptado en el Hospital Naval. Dos días más tarde, el condenado a muerte recibía la primera visita del doctor Kaplán.

Luego vino la sensacional operación y el órgano mortalmente herido fue reemplazado.

Pero la cadena solidaria no se ha debilitado. Por el contrario, la ayuda de la Caja no ha decaído. Los funcionarios, sin conocer al paciente, y sólo movidos por el relato apasionado de la visitadora Elsa Santana, ofrecieron sus aportes y continuarán haciéndolo, especialmente ahora que el fantasma del rechazo hace obligatorio el empleo de drogas de subido precio.

Es el triunfo de una madre, de la ciencia, de la solidaridad social.

Contralmirante boliviano dijo en Arica:

"EL LAUCA DEBE UNIR Y NO SEPARAR A BOLIVIA Y CHILE"

ARICA (Por Humberto Crosea, corresponsal).—Planteamientos muy amistosos entre Bolivia y Chile formularon las autoridades navales bolivianas que vinieron a este puerto para hacerse cargo de tres naves mercantes arrendadas a Holanda.

El contralmirante boliviano Alberto Albarracín Crespo expresó a la prensa local que "el Río Lauca no debería ser motivo de separación entre Bolivia y Chile; muy por el contrario, debe ser motivo de unión y de integración entre los dos países".

El contralmirante Albarracín llegó a Arica junto al capitán de fragata boliviano Guillermo Marchetti, jefe del Departamento de Intereses Marítimos, Fluviales y Lacustres de Bolivia. Ambos funcionarios vinieron a Arica para recibir el primero de tres barcos arrendados a una compañía naviera holandesa para el servicio de comercio de exportación e importación de Bolivia. La ceremonia a bordo del vapor "Angolakust" culminó con ¡vivas! a Chile y a Bolivia.

Albarracín permanecerá en este puerto hasta el miércoles y expresó su gran satisfacción por las facilidades encontradas en todos los sectores locales para la utilización de puertos chilenos y para el tránsito internacional de Bolivia.

Se Lucieron los Navales

Una impresionante presentación fue la que brindó la noche del sábado, en el Estadio Nacional, la Escuela Naval "Arturo Prat".

El Tatoo y la Revista de Gimnasia, presentados a un público que bordeó las 60.000 personas, constituyeron una demostración de disciplina, coordinación de movimientos y preparación, mereciendo la ovación con que fueron despedidos los cadetes navales al retirarse cantando Los Viejos Estandartes.

El acto se inició a las 19.30 horas con una presentación gimnástica que se puede, con toda justicia, calificar de brillante.

Enseguida, se anunció que en el Palco Presidencial se encontraba presente el Canciller de Alemania Occidental, Willy Brandt, quien recibió el cariñoso aplauso del público presente. Le acompañaban el Ministro del Interior, Edmundo Pérez Zujovic, y el Ministro de Relaciones Exteriores, Gabriel Valdés.

A continuación, un grupo de cadetes brindó una excelente presentación de gimnasia en aparatos, como barra fija, paralelas, colchonetas, mesa de rebotes, argolla y mesa alemana. Una vez más los futuros oficiales navales pusieron de manifiesto el alto grado de preparación que han alcanzado.

A continuación vino el Tatoo, ceremonia que estuvo a cargo de dos batallones del Regimiento de Presentaciones de la Escuela Naval, y que consiste en una serie de movimientos, cambios de marcha y manejos convencionales del arma, para lo cual se precisa una severa preparación, ya que debe existir la máxima sincronización. Cabe señalar que los cadetes han alcanzado dicha sincronización en forma perfecta y ello permitió un espectáculo digno de los mejores elogios.

El Regimiento de Presentaciones actuó bajo el mando del Capitán de Fragata Jorge Baeza.

El acto del sábado terminó con un desfile ante las autoridades.

Encuesta dominguera en las calles

¿QUE IMPACTO TIENE LA SEMANA DEL NIÑO?

Por trigésimocuarta vez se celebra en todo el país la "Semana del Niño", instaurada por el rotario Dr. Luis Calvo M. en 1934. Desde entonces a hoy, un centenar de niños recibe cada año diplomas de mejor compañero, se pronuncian discursos y se realizan actos alusivos a la madre, al compañerismo, la patria, la cultura, al maestro, etc. LA NACION realizó ayer una encuesta dominguera entre asistentes a la Plaza de Armas y paseantes del centro de la capital. La pregunta fue: "¿Qué opina de la Semana del Niño?

Fermín Acuña Benes, empleado bancario, 27 años, casado:

—Creo que está bien que le inculquen a los niños el respeto por los valores de la sociedad. Pero no estoy muy seguro de que lo logren con el trabajo de una semana por año. El resto del tiempo transcurre entre huelgas de profesores, huelgas de alumnos, apaleos de estudiantes, tomas de escuelas, vacaciones de invierno, de Fiestas Patrias y de verano. Así, lo que se pueda aprender en una semana se olvida ligerito.

Raúl Sandoval Núñez, comerciante, cuatro hijos, 47 años:

—Mire señor, desde que era chico que me vienen discurseando con lo mismo; una vez me gané hasta un premio de mejor compañero pero a la salida de la escuela los compañeros me taparon a tallas; nos agarramos a coscachos y ahí mismo me hicieron tirar el diploma. Claro que los caballeros que me lo dieron, creyeron que la habían hecho de oro: casi siempre eligen mejor compañero al que le lleva flores a la profesora por encargo de la mamá. Los cabros chicos se ríen de todas estas cosas.

Ana Jeldres de Aguilera, paseaba con dos niños y llevaba a un tercero en un enorme coche de guagua. Contestó "encantada" para LA NACION:

—Los rotarios hacen una gran obra en bien de Chile. Si no fuera por ellos, nadie se acordaría del maestro ni de la madre. ¡Dígame si no va a ser emocionante que le lleguen los niños a una con un engañito de la Escuela porque es el Día de la Madre!

UN SACERDOTE

■ Un sacerdote joven, que venía saliendo de la Catedral, abordado por nuestros reporteros, dijo que, como conversación, podía ser, pero como declaración, no, porque prefería no dar su nombre ("Me trae dificultades después", dijo, a manera de disculpa):

—En esto de la Semana del Niño que hacen los miembros del Rotary Club, pasa como el antiguo concepto de la caridad. Si usted se detiene a pensar un poco sobre el sentido que antes tenía la caridad, resultaba que el más beneficiado era el que la daba y no el que la recibía. El donante sentía un grato calorcito en su corazón, se sentía bueno de alma y amigo de Dios, gozaba de una enorme tranquilidad espiritual; y todo eso, por un precio muy barato, por unos pocos pesos que daba. En verdad, era demasiado el beneficio para tan poca caridad. Pero el que recibía la limosna, no resolvía ninguno de sus problemas con esas monedas; ni menos se resuelve el problema más general de tantos chilenos y cristianos viviendo en condiciones miserables. Con esto de la Semana del Niño, y que me perdonen los señores rotarios, me da la impresión de asistir a un desfile de caridad del siglo pasado. Mucha ostentación de señores y señoras ricachonas, muchos discursos relamidos, muchos automóviles, mucho brillo oficial, pero como contrapartida se ven modestas profesoras con sueldos muy bajos tratando de lucir sus mejores prenditas, y niñitos muy pobres a quienes se pretende ocultar, con bonitas palabras, la triste condición que los abruma cada día. Si la Semana del Niño durara 360 días al año, tal vez valdría de algo. Si se dignificara a la Madre dándole casa digna a ella y salario digno al esposo; si se ensalzara la dignidad del Maestro cada semana hasta que su sueldo sea tan digno como los discursos, entonces sí que habría labor efectiva. Si la preocupación por la cultura fuera cierta, las campañas rotarias no deberían limitarse a un discurso, sino a rechazar todo lo que es inculturo o vehículo de enajenación. ¿Usted sabe cuántos rotarios son empresarios de la incultura y tienen intereses en ediciones de revistas de dudoso gusto, en el negocio de ciertos colegios privados, o en radios que enloquecen a la juventud con su música barata?

—Padre —preguntó LA NACION—, ¿usted pertenece a la Iglesia Joven?

Pero el sacerdote sonrió, dio una palmadita en la espalda del reportero, y dijo:

—No lo publique, pero entiéndalo usted.

APRENDA PORTUGUES Y VIAJE AL BRASIL

Está en marcha un amplio plan de extensión cultural elaborado por el profesor Vanildo José de Araujo del Instituto Chileno Brasileño de Cultura, para enseñar el idioma portugués "con fines no turísticos sino culturales".

El plan contempla preparar profesores chilenos en el idioma portugués, para que su enseñanza pueda extenderse a los principales puntos del país.

Paralelamente, el Departamento de Extensión Cultural del Instituto, estará promoviendo intercambios con el Brasil a niveles de estudiantes, post-graduados, profesionales y funcionarios.

Mediante convenios con universidades y otros institutos del país, se pretende ofrecer a los alumnos del Instituto la oportunidad de realizar cursos y seminarios de especialización en ese país.

Los informes para todo tipo de interesados en el idioma y los intercambios son proporcionados diariamente en la oficina de Relaciones Públicas del Instituto, en Almirante Barroso 222 - oficina 14 - teléfono 66860.

POLICIA

Tres Muertos y 5 Heridos al Chocar Camión y Camioneta

...s personas murieron y ... resultaron heridas a ...ncias de un espectacular choque entre una camioneta y un camión.

El accidente se produjo a 2- kilómetros al sur de Chañaral, cuando el camión patente DI-193, de Panquehue, viajaba desde Potrerillos a la capital, conducido por Domingo Aragón Carvajal, 26 años, agricultor, enfrentándose súbitamente con la camioneta OO-961, de San Bernardo, manejada por Juan Feliz Rodríguez Rodríguez, produciéndose un choque, ya que los dos vehículos marchaban a gran velocidad, por lo que a los choferes no les fue posible evitarlo.

Resultaron muertos en este accidente Pablo Minay Vega, de quien se ignoran mayores antecedentes; Juan Navarrete Reyes, 20 años, obrero, y Héctor Cortés, 45 años, obrero.

Graves quedaron Ernesto Olivares Michea, quien se encuentra en estado de observación; Héctor Isaías Navarrete Reyes, 28 años; Hugo Stritter, de quien se ignoran mayores antecedentes; Bruno Eduardo Frox Ruiz, 16 años, y Nelson Eulogio Salas Ruiz, 19 años, ambos estudiantes.

Los heridos quedaron hospitalizados en Chañaral.

La camioneta resultó totalmente destrozada y el camión sufrió daños en el tren delantero, los que no han sido avaluados aún.

Los muertos y lesionados viajaban en la camioneta.

Se movilizan en un taxi

Modernos Cuatreros Asaltaron un Fundo

...padre de Carabineros ...Melipilla cayeron los au... de espectacular asalto ...rdo El Sauce.

...hecho se produjo alre... de las 3 horas de ano... Cuando todo el mundo ...descansa, al descanso. ...individuos armados ...escopetas y revólveres lle... hasta las pasas patro... procedieron a ame... a los asistidos inquí... que tomados de sor... no atinaron defensa ...

...situación en sus ... los asaltantes proce... a robar dos radiorre... un bolso con ropa ... especies, avaluadas ...3.000 además de ...00 en dinero efectivo. ...embargo hubo un he... operado con el cual ...mostraron las audaces asal... El dueño del fundo, ...Jiménez Martínez, ...en defensa de sus in... armado de un fusil, ...entabó un furioso ti... en el cual resultó he... carricultor de 18 años ...Valdés Velásquez, quien ...mente debió ser ...do al hospital, donde ...internado.

...el cariz que tomaba ...ciones, los asaltantes ...en un taxi.

...que éstos moder... asaltantes habían cam... biado el caballo por el automóvil, este detalle los perdió, ya que es poco frecuente ver un taxi pintado de negro y techo amarillo en los campos. Fue así, como a las 2.30 horas, en el camino de Melipilla a Rapel, frente al fundo Ulmén, el taxi fue detenido por una ronda civil de Carabineros, al mando del sargento primero Ellecer Solar Retamal.

En vano los detenidos protestaron de su inocencia señalando que eran cuatro santiaguinos que habían salido a cazar lo que trataron de probar mostrando dos escopetas de caza, 52 cartuchos y otros elementos para practicar este deporte. En la comisaría de Melipilla una menor, Liliana Jiménez, de 16 años, los identificó como los fieros asaltantes del fundo El Sauce.

Los detenidos han negado terminantemente haber cometido el asalto. Insisten en que salieron a cazar. Por otra parte, no se les ha encontrado ni carabinas recortadas, ni revólveres ni lo robado, pero ante esto surge la acusación de la menor Liliana Jiménez, hija del propietario del predio asaltado y seguramente la de los inquilinos, que resultaron víctimas de este hecho. Por otra parte se estima que al verse ante la posibilidad de caer en manos de Carabineros escondieron las armas y el botín, por lo que se está haciendo un minucioso rastreo de la zona.

Los cuatro hombres acusados de ser los asaltantes del fundo El Sauce, son Carlos Mario Silva Araya, 32 años, domiciliado en Avenida España 1318; Ñuñoa; Juan Enrique Alarcón González, 40 aos, Avenida Egaña 354, Ñuñoa; Avenida Egaña 354, Ñuñoa, 37 años, domiciliado en Francisco de Villagra 5730, Santiago y un menor de 17 años, domiciliado en la Población Nueva Palena de la capital.

...sionados ... Accidentes

...personas resul... heridas en las ...24 horas, en diver... incidentes.

...Viña del Mar, Ade... del Carmen Chávez ...de 31 años, cuan... caminaba por el cru... ...ferrocarril de Quinta ...de Viana, tropezó ...al suelo y fue al... por el automotor ...se dirigía de Val... a Quillota. La mu... ...en la Posta de ...del Mar, cuando re... ...atención médica.

...Quilicura, un matri... que viajaba en una ...resultó herido al ...volcado por un ca... Los heridos son el ...primario Juan ...y su esposa, So... Orlando, quien re... ...heridas de ca... grave.

...mente lesionado ...internado en la ...Hospital Barros ...estudiante Jaime ...Bustos, de 14 ...quien fue atropella... ...un taxibus en ca... ...frente al nú... ...

Trágico Salto de un Trapecista

Con un brazo fracturado resultó el artista circense Octavio Velásquez Rodríguez, al caer desde un trapecio.

Velásquez se encontraba actuando en el Circo Hatayde, en Tomé, y al intentar realizar una de sus pruebas, se precipitó a tierra en medio de los gritos de espanto del público.

Trasladado al Hospital de Tomé, se comprobó que había sufrido la fractura de un brazo.

Duelo Mortal Entre un Hombre y una Mujer

Un hombre resultó muerto en una singular pendencia con la hija de su conviviente.

El drama ocurrió en la casita signada con el número 188 de la calle Rafael Pacheco de la Población Matucana. Allí, Alicia Díaz Cordero, 31 años, casada, sostuvo una violenta discusión con el conviviente de su madre, Manuel Calquín Gutiérrez, por motivos familiares.

El hombre se descontroló al verse perdido en el cambio de palabras y trató de imponer su condición de "hombre de la casa" por medio de la violencia. Hubo un intercambio de golpes, en el que Calquín no salió bien parado, por lo que fue a la cocina y tomó un hacha con la que atacó a Alicia Díaz, la que repelió el ataque con un cuchillo carnicero.

Aunque parezca increíble, en esta oportunidad fue el hombre el que perdió en la riña. Alicia Díaz manejó bien su arma, infiriendo varias heridas punzantes en el estómago a su rival, el cual cayó pesadamente al suelo, expirando poco después en la posta 3 de la Asistencia Pública.

Eliana Díaz fue detenida por Carabineros. En la riña sufrió sólo una herida contusa frontal media, de carácter menos grave.

SABA
SABA
LA REINA
DE LAS RADIOS
ALEMANAS
SABA
PRESENTA SU NUEVO MODELO
LINDAU 69
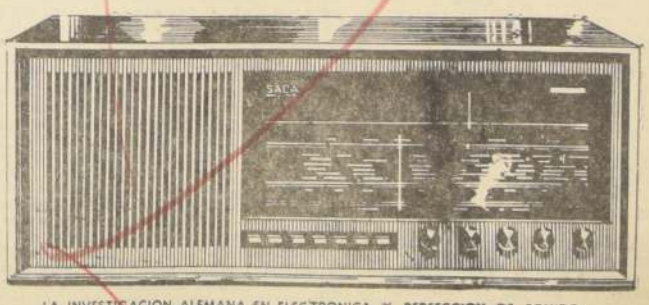
LA INVESTIGACION ALEMANA EN ELECTRONICA Y PERFECCION DE SONIDO, APLICADA A UN RECEPTOR DE SOBREMESA CON SINTONIA AUTOMATICA EN FRECUENCIA MODULADA.
PIDA UNA DEMOSTRACION A LAS PRINCIPALES CASAS DEL RAMO DEL PAIS
IMPORTADORES INDUSTRIAS ELECTRONICAS ALEMANAS
WAGNER, STEIN Y CIA. S.A.C.
UNION CENTRAL 1027 - ESTADO 211

La Nación
EL DIARIO AL SERVICIO DE CHILE
SANTIAGO, LUNES 21 DE OCTUBRE DE 1968

Elementos para una Política Agraria

Hay en el discurso pronunciado por el Presidente Frei en el Asentamiento de la Hacienda Teno, recientemente visitado, diversos elementos de gran importancia para clarificar la política agraria, sus objetivos finales, sus dificultades no disimuladas y la necesidad de contar con una conjunción de voluntades y de conocimientos técnicos ineludibles para lograr el éxito final.

Los planteamientos presidenciales, formulados en un tono familiar frente a los campesinos, revisten una claridad didáctica y una trascendencia políticas indiscutibles.

El Presidente se basa en los hechos. Hace muchos años que el campesinado esperaba su liberación. Treinta años atrás, depositó su esperanza en el Frente Popular. Con un gobierno en que la extrema izquierda era el factor preponderante, no hubo ni atisbos de una ley de reforma agraria, ni facilidades para estimular la sindicación en los campos, ni siembra de escuelas rurales, ni salario campesino igual al salario industrial, ni jornada de trabajo limitada, ni asignación familiar, ni nada. El campesino continuó siendo el chileno de tercera clase, sin derechos, sin progreso y sin esperanza. Continuó tan analfabeto y tan pobre como antes.

Su situación no mejoró con los gobiernos posteriores. La reforma agraria, ya iniciada o realizada en otros países, incluso no comunistas, no tenía en Chile ninguna posibilidad de ser abordada. Quizá el cuadro social en el resto de las naciones latinoamericanas contribuía fuertemente a mantener cerrada la compuerta de la liberación.

Sólo en el Gobierno anterior al actual se dictó una ley que se tituló como de reforma agraria. Era una concesión a la necesidad ineludible, pero sólo logró formar unos pocos sindicatos que agrupaban a una cantidad insignificante de afiliados. Tampoco inició la gran entrega de tierras.

Hoy existen alrededor de 120.000 obreros campesinos sindicados y se encuentra en plena marcha el proceso de entrega de tierras. El sistema de asentamientos es el período intermedio previo a la entrega de títulos de dominio definitivos y la organización de cooperativas.

1.400 escuelas en zonas rurales significan cerca de 300.000 niños de los campos que ahora tienen donde adquirir sus conocimientos básicos.

En menos de cuatro años, existe, pues, sacado de la nada, un poder sindical campesino indiscutible, un proceso de adquisición de tierras, un salario equivalente al industrial, una definitiva posibilidad de adquirir educación.

Estos son los hechos.

Pero el Presidente no se limita a enumerar los logros alcanzados. Señala a continuación las tareas que a los propios campesinos competen. "No es el Presidente el que va a arar. Son ustedes"...

Se reitera así la esencia de la filosofía gubernativa. El Gobierno proporciona los medios, pero todos los chilenos deben poner su esfuerzo. "Yo les digo, ahí está el campo, pero son ustedes los que tienen que demostrar la capacidad de organización, aplicar la técnica con la inteligencia y poner su músculo al servicio de la tierra que se les confiere".

Quedan, una vez más, desmentidos los agoreros que ahora critican, aunque antes no hicieron nada, cuando sostienen que se está estatizando el dominio de la tierra y sometiendo a los campesinos al tutelaje de los funcionarios del Estado, con lo cual sólo habrían cambiado de patrón para quedar bajo el control político de determinados intereses partidarios.

El Gobierno tiene confianza en los campesinos. Y los hechos están demostrando que esa confianza era justificada. Serán dueños, una vez que se haya cumplido el necesario período de adaptación —período que no es indefinido, sino perfectamente conocido y breve— y una vez que haya operado la natural selección para evitar resultados negativos.

Pero el Presidente señaló además las dificultades derivadas de la actitud de quienes pretenden entrabar el desenvolvimiento de este proceso de reforma agraria. Habrá que introducir ciertas modificaciones a la actual Ley de Reforma Agraria. Pero mientras tanto —y siempre— las leyes deben respetarse.

Este respeto a la ley es el que garantiza el sistema democrático y afianza a los propios campesinos su seguridad futura.

Por último, el Presidente alude a la necesidad de estar alerta a los progresos técnicos y científicos que contribuyen a aumentar la producción y, por consiguiente, asegurar el éxito de la reforma agraria. Los campesinos no podrán quedarse siempre con las costumbres tradicionales para desempeñar su trabajo. "¿De qué sirve la pura práctica si la ciencia descubre la bomba atómica? ¿De qué sirve la práctica si un día los técnicos descubren una nueva semilla y nosotros no sabemos que la han descubierto? ¿De qué sirve la práctica si se descubre una nueva máquina?".

Pocas veces, quizás, una improvisación tan sencillamente expresada ha logrado condensar tan exactamente los elementos de una política. Pocas veces, también, la confiada franqueza que el Presidente exhibe ante los campesinos, había mostrado a éstos una realidad tan clara, tan optimista y, a la vez tan categórica para señalarles sus responsabilidades.

Un Senador de Exportación

Hasta ahora, el todavía senador Pedro Ibáñez había pertenecido a los Partidos Liberal y Nacional de Chile. Pero parece que en adelante lo será "honoris causa" del Partido Acción Democrática, de Venezuela.

El senador es demasiado grande para Chile. Como que sus intervenciones han superado nuestras fronteras y han desatado una tan delicada situación a nuestro país, que ha obligado al Gobierno a llamar al Embajador. El senador chileno Ibáñez fue el causante de que se desencadenara en Venezuela una verdadera y dolorosa campaña de desprestigio contra Chile y su Gobierno, tanto más sorpresiva e injustificada cuanto que se fundamenta en las afirmaciones de un individuo que vive al impulso de sus pasiones y rencores. La prensa venezolana jamás había tenido acerca de nuestro país expresiones desmedidas. La tradicional amistad de Venezuela y Chile no debió nunca tener nada que ver con las artimañas de un mal político y adorador del dinero, atizadas aquéllas por sectores de la prensa y algunos sectores políticos interesados.

Es todo un privilegio que se agrega el senador Pedro Ibáñez, cuyo sombrío historial político ya conoce el país entero. Ahora puede atribuirse legítimamente la "hazaña" de haber intentado —y en cierta medida, logrado— deteriorar las relaciones de su patria con un país hermano, además de haber intervenido en política extranjera y de haber agravado, aún más, las dificultades que ya existían respecto a Venezuela, con motivo de los problemas que se presentan a esa nación para participar en la subregión andina de libre comercio.

Es todo un éxito.

Sólo que el senador Ibáñez debería renunciar a su calidad de senador chileno e ir a pedir allá su reconocimiento a quien corresponda.

Temas del momento, por Juan Tejeda.

Good-Bye, Jacqueline!

Un bello cuento de hadas ha terminado de repente, trizando millones de corazones.

Es como si la Caperucita Roja, inesperadamente, se hubiera enamorado del Lobo Malo y —desoyendo el parecer de la humanidad entera— decidiera casarse con él.

Había una vez una princesita muy linda, que trabajaba como reportera y fotógrafa del "Washington Times Herald". Un día entrevistó a un joven senador, el príncipe John, y se enamoraron perdidamente, y se casaron y tuvieron hijos.

El príncipe, que a pesar de sus inmensas riquezas era muy bueno y amigo de los pobres, fue nombrado rey de su país y el orbe entero los admiró a ella por su encanto y su belleza, a él por su coraje.

Un día visitaron la ciudad de Dallas, y los malos, que nunca faltan, asesinaron al buen rey, y la joven Jacqueline quedó desolada, consagrando su vida al recuerdo del bondadoso rey.

Los pueblos de todo el mundo la amaron aún más, por el valor estoico que mostró frente a la horrible tragedia. Su fotografía brotó en muchos hogares, junto a las fotos de los seres queridos, y fue como un miembro más de muchas familias de la tierra.

Y como el amor es egoísta, algunos soñaron para ella con un príncipe azul —no al gusto de ella, sino al gusto de los demás—, y otros anhelaban que siguiera siendo una viuda eterna, una viuda para siempre, a la cual admirar. Los pueblos necesitan admirar a seres distantes, cuando no encuentran a quién admirar en las cercanías.

Y la gente, disfrazando su egoísmo de amor, quiso que el cuento se detuviera allí para siempre.

Así iba el cuento, y en verdad halagaba mucho a los corazones sencillos. Había, es cierto, cierta inquietud por el futuro de la reina viuda, tan joven y hermosa aún, y algunos seguían deseando la aparición de un nuevo príncipe valiente, y otros preferían que siguiera viuda; pero en el fondo, todos estaban conformes en que el cuento se quedara allí, para soñar cada uno con un desenlace a su medida.

En eso estaban los corazones, cuando hizo su aparición un lobo sesentón, pero astuto y fascinante, del cual la bella princesita se enamoró perdidamente, haciendo huir a una loba, que se llamaba María Callas.

No comprende la gente semejante desenlace, porque olvidamos que el amor es como una enfermedad. Y enojarnos por un amor que no entendemos, es como si nos enojáramos porque una persona muy distinguida y muy inteligente contrajera, sin pedirnos permiso, una dolencia que no es de nuestro agrado, y de la cual no pudo retraerse.

Inútil es que nos digamos que este lobo corpulento ejerce una extraña fascinación sobre hombres y mujeres, que, gracias a esa fascinación, amasó desde la nada una fortuna de 500 millones de dólares; inútil que nos digamos que un buen día compró el Casino de Montecarlo para vengarse de sus dueños, que no lo querían. Y que, además, es un lobo políglota, que habla inglés, francés, español, italiano, turco y griego.

Inútil, porque nos negamos a ver la realidad. La queríamos casada con un príncipe azul o bien viuda eterna, la queríamos egoístamente para que diera forma a los mitos que llevábamos dentro, para que convirtiera en realidad el cuento de hadas que imaginábamos.

Y la queríamos así, porque ingenua, candorosamente, a través del cine y de las fotografías, habíamos llegado a creer que estaba muy cerca de nosotros y que era como alguien más de nuestra familia.

Y colorín colorado, el cuento se ha acabado.

La Semana Económica

ALZA EN LA BOLSA DE NUEVA YORK

El alza más importante experimentada por los valores bursátiles en Nueva York se registró a fines de la presente semana. El índice más conocido, el Dow Jones, anotó 967,4 puntos, es decir, un avance de 8,56 con respecto al día precedente.

Obedece esta alza a los anuncios de haberse llegado a un acuerdo de cese de bombardeos en Vietnam por parte de los EE. UU., lo que podría conducir finalmente a la concertación de la paz en el sudeste asiático. Cuando, en febrero de este año, Washington anunció que se había concertado acuerdos para reunir una conferencia de paz con el Vietnam, también se produjo un alza considerable de la cotización de los valores bursátiles, la mayor registrada hasta lo que va corrido del año, pues el índice D.J. alcanzó a 973.22.

Para Chile tiene singular importancia que la Bolsa de Nueva York reaccione de la manera indicada ante las posibilidades de paz en Asia, porque ello debe traer repercusiones sobre el precio internacional del cobre. Se dijo siempre que la demanda extraordinaria de productos destinados a la guerra era lo que mantenía entonados los negocios norteamericanos y lo que sostenía la elevada cotización mundial del cobre.

Pero ahora resulta que los anuncios de paz hacen subir los precios de la Bolsa, lo que significa que se espera que, con la paz, venga un período de auge bastante mayor para las empresas estadounidenses. En consecuencia, si las empresas prosperan, consumirán más cobre —materia prima de tanta importancia en la época actual— y la demanda seguirá sostenida, sin amenazar los precios internacionales del metal rojo, que siguen, con rara estabilidad, fluctuando en décimas de centavo, alrededor de 49.

Quedarían desmentidas así las intencionadas predicciones en el sentido de que con el término de la guerra vietnamita se desataría una crisis del cobre, que azotaría en forma muy especial a Chile y Zambia, cuyo grueso de exportaciones productoras de divisas de retorno está formado por el cobre en barras.

—oOo—

RENDIMIENTOS TRIBUTARIOS

Tomando pie de datos incompletos y bastante irresponsables que se dicen filtrados de la Tesorería General, la prensa de oposición, en su afán de desfigurar la situación económica nacional, ha venido echando a correrr la especie de que el impuesto a las compraventas habría rendido, durante los meses de enero a agosto del año en curso, 30 millones de escudos menos que lo presupuestado.

En realidad, como era lógico esperarlo, ha existido un menor ingreso en este rubro sobre lo calculado; ello obedece, naturalmente, a la ausencia de invierno, que redujo de manera tan apreciable las ventas de temporada. Pero, en todo caso, las cifras son muy inferiores a las lanzadas con intención obstruccionista y creadora de inquietudes.

Las cifras oficiales a este respecto corresponden solo a los siete meses corridos desde enero a julio; se están compilando las estadísticas de agosto y de septiembre, que muestran una notable reacción, por la temprana llegada de una primavera-verano que ha impulsado al público y al comercio a adelantar sus adquisiciones veraniegas.

Con esto y el término del pago del reajuste a los funcionarios públicos —postergado por las dilaciones que el Parlamento demostró para despachar esta ley— la situación se normalizará, sin crear dificultades a la caja fiscal.

—oOo—

BAJAS EN COSTOS DE INSUMOS AGRICOLAS

La ayuda que los agricultores de las once provincias afectadas por la sequía están recibiendo de parte del Gobierno, está mejorando sus condiciones de actividad, ya que les permitirá ejecutar una serie de obras que, de otro modo, no habrían podido ser financiadas en épocas normales, ni menos atendidas en los períodos de intensa labor específica como son las siembras, riegos, cosechas y otras faenas de intensiva ocupación campesina.

No obstante toda la atención que se presta a los productores del agro afectados por causa de la falta de lluvias, no se descuida en las altas esferas la preocupación por reducir los costos generales de la agricultura nacional. Todos los esfuerzos encaminados a formar cooperativas de productores agrícolas, que se ocupen tanto de la dotación de elementos de trabajo mecanizados, como de la comercialización de los productos y de la adquisición de insumos para tecnificar la producción, están dando óptimos resultados.

Fue así como el Ministro de Agricultura, Hugo Trivelli, en su discurso en la inauguración reciente de la Exposición de Parque Cerrillos, pudo decir: "... mientras en 1964 el precio de una tonelada de superfosfato triple equivalía a 17.4 quintales métricos de trigo, en 1965 ya había bajado a la equivalencia de 14.7; en 1966, a 10,5 y en 1967, a 9.3. En el primer semestre de 1968, este precio había bajado hasta nivelarse con sólo 7.7 quintales de trigo. Y en todos los fertilizantes fosfatados se habían logrado rebajas relativas similares".

Una demostración de doble eficiencia; pues, por una parte, indica que se otorga a los agricultores un precio bastante mejorado por sus trigos y, enseguida, que, bajo una adecuada administración de los suministros para el cultivo —los insumos de los técnicos— se pueden lograr bajas apreciables en precios que antes quedaban librados un poco al azar de las circunstancias.

De esta manera, la política gubernativa va transformando paulatina, pero seguramente, a la agricultura nacional, en una inversión rentable, de muy amplias posibilidades.

—oOo—

LOS EMPRESARIOS HABLAN EN LA ALALC

Hace algún tiempo se celebró en México una reunión de la Comisión Consultiva de Asuntos Empresariales de la ALALC, a la que concurrieron representantes del sector privado de todos los países firmantes del Acuerdo de Montevideo y de varios de los que adhirieron después.

Los empresarios particulares elevaron a la directiva de la ALALC un extenso memorial, en que expusieron sus puntos de vista respecto a la integración. Llegados recientemente al país estos documentos, conviene destacar algunos de sus párrafos:

"El imperativo de acelerar nuestro desarrollo económico es el tema vértice de nuestro tiempo. Pudiera creerse que se trata de un criterio material, ausente de cualquier referencia a valores superiores. Sin embargo, en cuyo caso, esto está por lo demás de justificación de su ser. Sin embargo, experiencia cuotidiana enseña que sólo de la satisfacción de sus necesidades más elementales de el hombre puede proyectarse, con plena responsabilidad, a la creación de su destino. El desarrollo debe ser basamento que se apoyarse para su perfeccionamiento en orden de la materia, el orden del espíritu, cumplir sus obligaciones consigo mismo y con sus semejantes".

Otro párrafo de este memorial de empresarios expresa: "La integración latinoamericana es no sólo un imperativo histórico —ya, como en pretérito de nuestros orígenes— no un poderoso instrumento para acelerar nuestro desarrollo y hacer más eficiente nuestro crecimiento. Ante ella presentamos recursos y esfuerzos, a fin de lograr el máximo aprovechamiento y evitar desperdicios y riles, ubicándolos en el marco de una economía ampliada".

Nos ha parecido interesante producir estos párrafos que muestran una actitud comprensiva de parte de los empresarios ante las necesidades sociales y económicas de la integración latinoamericana, pero viene deteniendo en las transigencias de grupos e intereses, que desean perpetuar el statu quo, que medraron, defendiendo barreras aduaneras y regalías, que se oponen directamente al logro efectivo de la empresa continental.

—oOo—

MAS CREDITOS EUROPEOS

Entre los resultados inmediatos y prácticos, tangibles de la visita de Willy Brandt a nuestro país, se cuenta el crédito especial por 30 millones de marcos que el gobierno alemán concederá a CORFO, con el objeto de que ésta lo distribuya entre medianos y pequeños productores que necesitados de equipos con maquinaria moderna.

De esta manera se incrementan los intercambios entre los dos países, que en años anteriores fueron de gran envergadura; además, se está creando en Chile una capa media de productores proveedores directos del consumidor o de las grandes empresas que adquieren productos terminados y que se integran con partes y piezas de diversas procedencias, como es el caso de fábricas más pequeñas, pero de gran especialización.

Esta verdadera "capa media" económica es la base de una democracia muy interesante en los países desarrollados, que impide un predominio contrastable de las grandes empresas monopolistas.

Mañana debe partir también al país, en viaje oficial, el Ministro de Comercio de Italia, Mario Russo, quien visitará especialmente el Sur. Italiano de la FIAT ya ha tenido contacto con ministros del ramo. En la actualidad Italia tiene financiado a la CORFO 15 millones de dólares en créditos, que están próximos a ser totalmente copados por compradores chilenos de maquinaria.

Se estima que, si es conveniente para Italia expandir sus ventas en América Latina, es seguro que estos créditos sean ampliados y se constituirá un canal para mejorar las condiciones del moderno aporte de nuestra pequeña y mediana producción a todos los rubros. Importa maquinarias industriales, naves, aeronaves marítimas, equipos de las, elementos de otra serie de artículos de mucha efectividad productiva, que pueden ser ventajosa para los productores.

Protección de Nuestros Productos del Mar

A lo largo de la interminable costa chilena proliferan todas las especies conocidas de mariscos, crustáceos y peces. Centollas, langostinos, camarones de mar, picorocos, almejas, ostras, choros, ostiones, lapas, machas, erizos, congrios, corvinas, lisas, etc., no son sino algunos de los pobladores del mar que menudean en nuestro prolongado litoral. Muchos de ellos, tales como los choros zapatos, los erizos y los locos, escasean o se desconocen en otros países, por cuyo motivo, aparte de su interés gastronómico, constituyen curiosidades biológicas. El hecho de que nuestro territorio, extendido de norte a sur sobre el globo terrestre, cruce diversas latitudes, que van desde las subtropicales a las preantárticas, ha favorecido la existencia de esta enorme gama de especies marinas.

Muchos de nuestros moluscos y crustáceos se han convertido en productos de consumo popular, a pesar de que la falta de una adecuada comercialización ha llevado los precios, en determinadas especies, a límites exorbitantes. Los programas de sustitución de carne de vacuno, iniciados por el actual Gobierno, han paliado en parte esta situación, esperándose que las nuevas políticas de abastecimiento permitan, a la vuelta de pocos años, llevar los productos del mar a precios justos, que posibiliten su consumo por la gran masa de la población.

La extracción indiscriminada de algunos mariscos, de gran demanda entre el público consumidor, obligó al Gobierno a tomar diversas medidas precautorias para evitar la disminución e, incluso, la extinción de ciertas especies. Se estableció así un régimen de vedas, mediante sucesivos decretos, para proteger los productos marinos de una explotación irracional.

En la actualidad muchas de las especies marinas que gozan de mayor aceptación entre el público se encuentran protegidas, tanto con la prohibición expresa de pescarlas durante determinados períodos de su ciclo vital —vedas—, como con el establecimiento de un tamaño mínimo para su comercialización. Es necesario destacar que estas medidas no han sido tomadas solamente para proteger aquellos productos de gran consumo popular, sino también aquellos que, por su rareza, deben ser preservados de su total extinción, a pesar de que sus precios los colocan fuera del alcance de la gran masa consumidora.

El caso típico de lo que señalamos lo constituye el Chorus Mithilus, conocido en el lenguaje popular como "choro zapato", o "choro zapatilla". Este molusco, que se produce desde Talcahuano al sur, alcanza en la edad adulta un tamaño que sobrepasa los 30 centímetros. Se dice que en una ocasión se encontró un ejemplar de un metro de longitud. Su escasez en el resto del mundo lo convierte en una curiosidad biológica, aparte de constituir una real exquisitez gastronómica. La extracción indiscriminada en este extraordinario molusco hizo temer su total extinción, por cuyo motivo el decreto N.o 400, de 4 de julio de 1967, el Ministerio de Agricultura, estableció su veda indefinida desde Llanquihue al sur, y por dos años en el resto del país. A fin de evitar la desaparición de esta especie, el Gobierno estableció en Putemún, isla grande de Chiloé, un vivero a cargo del Servicio Agrícola y Ganadero, SAG. Como este molusco perece cuando alcanza un determinado tamaño, el decreto N.o 426, de reciente fecha, levantó la veda hasta el 20 de octubre del año en curso, permitiendo la extracción de choros del mencionado vivero, exclusivamente por funcionarios del SAG, y para ser comercializados en Santiago, a través del Terminal Pesquero CORFO. Las ventas de este molusco se efectúan solamente a particulares y a pequeños comerciantes, debiendo tener un tamaño mínimo de 11 centímetros.

Cabe señalar que, a pesar de las rigurosas vedas establecidas por la autoridad, abunda el tráfico ilícito del choro zapato, alcanzando sus precios cifras astronómicas. El reciente decreto de Agricultura persigue, precisamente, normalizar los precios cobrados por el comercio clandestino.

Las ostras, las cholgas, los ostiones y los camarones de mar también se encuentran afectos al régimen de vedas y al control de tamaño o calibre mínimo para su comercialización. No se hallan sujetos a veda, pero sí al segundo de los requisitos señalados, los locos, erizos, machas, almejas, choritos, etc. Es necesario puntualizar que la infracción de las vedas o del calibre mínimo afecta tanto al vendedor como al consumidor, de manera que quien adquiere mariscos atropellando estas disposiciones se arriesga a sanciones, y al decomiso de la mercadería.

Por otra parte, siempre es riesgoso adquirir mariscos extraídos clandestinamente, ya que se trata de productos muy perecibles, cuyo consumo en malas condiciones puede acarrear graves consecuencias. Uno de los casos más característicos de este tráfico clandestino de mariscos lo constituye el del erizo. Este preciado producto no se encuentra sometido al régimen de veda, pero sí al control de tamaño. El decreto N.o 49, de 15 de enero de 1965, fijó el calibre mínimo de explotación y venta del erizo en 8 centímetros para las provincias de Tarapacá y Antofagasta, y en 10 centímetros para el resto del país. Una de las modalidades comúnmente utilizadas por los traficantes clandestinos de este marisco es envasar sus lenguas en botellas, que suelen ofrecer en oficinas y restaurantes, como un producto fresco, traído directamente del sur.

El SAG ha prohibido terminantemente este sistema de comercialización del erizo, porque sin su concha es imposible controlar el cumplimiento de las disposiciones que establecen el calibre mínimo. A su vez, las autoridades sanitarias —y esto es lo más importante— también prohiben dicha práctica, porque se ha comprobado que por lo general las lenguas de erizo "las echa el envasador con su boca" a la respectiva botella. Es decir, son prácticamente escupidas en su envase, situación ésta que los compradores de erizos en botellas deben tener muy en cuenta.

Todo chileno debe colaborar con la autoridad para hacer respetar las disposiciones que protegen la racional explotación de los productos del mar. Así se obtienen productos de mejor calidad y tamaño, y a precios más convenientes, ya que las medidas tomadas por el Gobierno no solamente se encaminan a evitar la extinción de las especies, sino también a incrementar su producción mediante viveros adecuados, con lo que se conseguirá, a la larga, abaratar aquéllas que en la actualidad no se encuentran al alcance de todos los bolsillos.

El respeto a las vedas y calibres de explotación de los mariscos contribuirán a la vuelta de pocos años, a enriquecer de manera efectiva el abastecimiento alimentario de nuestra población, ya que un país tan generosamente dotado por la naturaleza de productos del mar, puede llegar a suplir ventajosamente su actual insuficiencia de ganado vacuno.

Z.

El Cable Diferente

Una Ciudad Perdida

Se ha organizado una expedición científica para investigar la ubicación de la ciudad perdida de Kitezh, que se supone fue fundada en el siglo XIII a orillas del Lago Svetloyar, en la región del Volga, poco antes de la invasión a Rusia de los conquistadores de los tártaros. Según la leyenda, la ciudad desapareció de manera misteriosa, desaparecida en el fondo del Lago. Dicha leyenda fue inspiradora de muchas eminentes obras del arte ruso: pinturas, óperas, novelas, cuadros. Por lo tanto, la leyenda le sirvió como base científica al descubrimiento histórico real. Los participantes de la expedición realizarán investigaciones en las profundidades del lago, con la ayuda de aparatos submarinos. (NOVOSTI PRESS).

EN REUNION DE MINISTROS DE SALUD EN BUENOS AIRES

Lucha Internacional Contra el Alcoholismo Pidió Chile

...dramático llamado pa... iniciar una lucha inter... contra el alcoholis... ...ciado en Buenos Aires ...ro de Salud de Chi... Ramón Valdivieso. El ...ante chileno fue el ...los Ministros parti... ...que fue aplaudido ...intervención en un ...que reúne a los Mi... ...de Salud de las Amé...

...vió a los Ministros ...el Dr. Valdivieso al ...su terminante ...contra el dilema en ...pretenden meternos las ...más desarrolladas: ...limos la natalidad o ...ponemos medidas en el ...rrollo.

...Ministro Valdivieso in... en la Comisión que ...el tema "Planes de ...y mejoramiento de la ...ción y administra... ...de los Servicios de Sa...

...esta reunión especial ...otros participan otros ...destacados médicos ... Los doctores Ho... Jirick, Horacio Boe... Fernando Monckeb... Abraham Horwitz, se... de la Oficina Pan... ...de la Salud, y ...Neghme, del Comité ...del mismo orga... ...que fue nombrado ...del Congreso de Mi...

...siguientes fueron los ...cuales plantearnientos ...tados por el Ministro ...en la reunión de ...Aires:

...A NATALIDAD

...hecho dominante en ...menio es el descen... ...crecimiento vegetativo ...población de Chile, que ...al terminar el año ...crecimiento de 1,96 ...cento. Esto demuestra ...diferentes son las si... ...de nuestros países ...sustancialmente, sobre todo ...confronta con la infor... ...que nos dio el Mi... ...de Honduras.

...descenso del crecimiento ...de la población de ...ve ha sido un fenó... ...mino en este quin... ...e la resultante, a la ...un descenso impor... ...de la natalidad y tam... ...la mortalidad.

...un hecho innegable: ...miento acelerado de ...ción es un problema ...se para muchas na... ...pero yo creo que es... ...miento habría que ...rlo, diciendo que es ...un problema comple... ...multidimensional. Hay ...incluidos, factores eco... ...sociales, éticos, re... ...etc. Y hay, tam... ...factores de salud. Has... ...lo innegable.

...DILEMA

...se afirma también ...el crecimiento excesivo ...importante de sub... ...Y algunos van ...y son más tajan... ...a colocarnos en ...del subdesarrollo o ...demográfico. En ...el que creo que no ...Yo, personal... ...tengo mi desacuer...

...pensamos que ...hasta el mo...

...mento es que este crecimiento acelerado o explosivo de la población, no es problema de las naciones que disfrutan de un alto nivel de desarrollo económico, y que si lo es —salvo muy contadas excepciones que no invalidan por cierto la regla de aquelos países que se abaten en a miseria y en el subdesarrollo de sus economías. Pero esto, como bien se comprende, es muy distinto de afirmar que el crecimiento acelerado de la población, sea una causa importante del subdesarrollo, pues también podría sostenerse lo contrario, o sea que la estagnación económica es la que genera las condiciones que llámense déficits culturales, de vivienda u otros— propenden a elevar las tasas de natalidad.

CAUSAS VERDADERAS

—En el primer caso, naturalmente, no puede haber dudas de que la única solución lógica tendría que ser una política de contención de la natalidad y de planificación de la fmailia. Pero si la verdad está en el segundo raciocinio, el problema no podrá ser abordado en su causa misma, sino promoviendo el desarrollo social y económico de los pueblos atrasados.

—Tenemos pocas dudas, por no decir ninguna, que si damos vivienda digna que posibilite la intimidad conyugal y de los hijos, es decir, el pleno desarrollo del núcleo familiar; que si damos educación básica y trabajo mejor remunerado, tendremos paternidad responsable y en una planificación familiar digna de la condición humana. Por el contrario, programas y acciones de control de la natalidad son ineficaces —siempre que se usen métodos éticos— en una población misérrima e ignorante. Es bien conocido el germen de impermeabilidad de ese estrato social a los programas de planificación familiar. Resulta, pues, que son los más pobres —los que más lo necesitan— los más refractarios a estos programas.

SOLUCION CHILENA

—Se presenta entonces el problema de las soluciones. ¿Cuál es la solución chilena? Desde luego, me remito nuevamente a nuestros índices. No tenemos un problema grave a este respecto. Chile se sitúa —en lo referente al crecimiento de su población en una posición intermedia.

¿Cuál es la solución chilena?

—El desarrollo social, en el fondo, exige financiamiento. Tenemos entonces que replantear el problema. Mientras el subdesarrollo económico no esté superado, ¿cómo financiar un acelerado desarrollo social?

—A mi juicio, únicamente de dos maneras: una, con el esfuerzo interno: la redistribución de la riqueza. Mientras unos pocos detenten para sí mucha parte del ingreso nacional, quedarán muchos marginados del progreso. La otra vía: mira hacia el exterior: es el endeudamiento. En ambos casos está presente la solidaridad; solidaridad entre los miembros de una nación y solidaridad entre los pueblos con diferentes niveles económicos.

—Esto es lo que está haciendo Chile, en lo que podríamos llamar el ámbito nacional de la planificación de la familia, que no es sino la búsqueda del efecto indirecto al cual me refería; es decir, mejorar las condiciones a través de un desarrollo social acelerado, sin esperar que el desarrollo económico venga a proveer los medios, porque entonces, vamos a caminar con retraso.

—La política tributaria del actual Gobierno ha promovido, con marcado acento, una equitativa distribución de la renta y ha destinado el mayor ingreso al desarrollo social.

—A mi juicio, el mejor programa de regulación de la natalidad, es justamente éste: el desarrollo coetáneo, social y económico.

LOS ABORTOS

—Además, tenemos un problema y sobre el cual estamos actuando con programas propiamente dichos de control de la natalidad. Es un problema de salud; se trata del aborto. El 20 por ciento de las camas de la Maternidad están, en estos momentos, ocupadas por abortos infecciosos. Los 2'5 de la mortalidad materna se deben al aborto infectado. Estamos gastando más de ocho millones de escudos —esta cifra es de hace dos años, no tengo la del último año— en la atención de estos enfermos, cifra que representa alrededor de un millón de dólares.

El aborto es como ustedes bien saben, el método cruento de regulación de la natalidad que emplean los núcleos culturales bajos para hacer frente a una realidad económica.

Por eso este programa de control de la natalidad en Chile está exclusivamente ubicado en salud, y en salud está exclusivamente ubicado en la atención materno-infantil. Ahí se da la información correspondiente; se deja la libertad de decisión a la pareja y se ubica la información justamente sobre las grandes multiparas. Esa es la verdadera magnitud de nuestro programa.

ALCOHOLISMO

Por último, señores, quiero referirme a un problema que es grave entre nosotros, pero que no es exclusivo, seguramente. Es el problema del alcohol y el alcoholismo. No está en la agenda de trabajo que tenemos para estos días. Los problemas del alcohol y el alcoholismo inciden en los riesgos de enfermar y morir en forma directa, y están casi siempre presentes a modo de factor perturbador de fondo en todas las acciones de salud pública, atención médica, higiene materno-infantil, alimentación, saneamiento, etc., y fuera del ámbito de salud en el rendimiento laboral, accidentes, ausentismo del trabajo, ilegitimidad y crecimiento demográfico, niñez abandonada, criminalidad, etc. Yo diría que no hay aspecto de la vida de un país donde no esté interviniendo en una manera negativa el alcoholismo.

—Los estudios epidemiológicos realizados por nosotros, nos están marcando la prevalencia del alcoholismo en 6 por ciento de la población mayor de 15 años, y la de bebedores excesivos en un 15 por ciento adicional. De manera que se puede calcular en 250.000 el número de enfermos.

ALGO, PERO POCO

—¿Y qué estamos haciendo? Algo, pero todavía muy poco. Existen en Chile alrededor de treinta centros de tratamiento y prevención del alcoholismo, que realizan tareas de prevención terciaria y secundaria y proyectan sus actividades hacia la comunidad en labores de prevención primaria, movilizando a sus fuerzas organizadas: maestros, instituciones sociales y deportivas, Cruz Roja Chilena, etc. para la educación del público en estas materias.

—Se está estimulando la agrupación de los enfermos tratados en asociaciones de alcohólicos recuperados. En la actualidad existen alrededor de cincuenta agrupaciones de este tipo a lo largo del país, y han continuado realizándose investigaciones tanto en el campo experimental como en el clínico y epidemiológico.

UN LLAMADO

—Me permito, señor presidente, hacer un llamado en esta ocasión para que podamos incluir entre las proposiciones un proyecto para dar vida a un organismo que tome en sus manos la investigación y la lucha contra el alcoholismo. Es tan vasto el campo y tan grandes sus consecuencias, que tenemos que enfrentarlo solidariamente de acuerdo al espíritu que aquí nos reúne.

—Hay por lo menos investigaciones que de continuarse podrían abrir una senda fecunda en la prevención del alcoholismo. Se habla de un rasgo genético, el mismo de la alteración a la visión de los colores. La comprobación sería de consecuencias inestimables.

Un organismo como el que propongo nos sería de gran ayuda.

No se trata de dar soluciones simplistas, leyes prohibicionistas o de arrancar las viñas.

Esto sería como cerrar las minas para evitar la silicosis.

Solicito la buena acogida de los señores Ministros a la idea que he presentado".

EL REVES DE LA TRAMA

"POR ABAJO"

"Se cayó", una vez más, Pedro Ibáñez en su afán desorbitado de disparar contra el Gobierno.

PEDRO IBAÑEZ

"El Gobierno quiere acallar a los opositores y terminar con la libertad de prensa", manifestó respecto del veto enviado por el Ejecutivo a un proyecto de ley que impide los despidos y la cesantía de los colegas de radios.

Ello, seguramente, porque algunos intereses (no los de los trabajadores, por supuesto), iban a ser lesionados. De aquí —era que no— se colgó Ibáñez y dijo que la legislación era un atentado contra la libertad de prensa.

El proyecto, "nada que ver" tenía con la libertad de prensa, pero como era una oportunidad inmejorable para decir algo, dio su inteligente y sensata opinión.

La respuesta se la dieron los propios beneficiados a los sectores reaccionarios de la Derecha: "El proyecto no atenta contra la libertad de prensa; el proyecto nos beneficia y fue incluido por el Ejecutivo a petición nuestra, para defendernos".

Nadie sabe qué dirá ahora Pedro Ibáñez, pero como a sus declaraciones hay que pedirle "por abajo", se espera ahora su próxima "transmisión" para creer lo contrario.

Y la prensa seguirá tan libre.

"CABALLEROS" Y "BELLAS"

Doña María de la Cruz está transmitiendo con mucha frecuencia últimamente. Por radio y sin ella.

MARIA DE LA CRUZ

Habló ayer domingo en la mañana sobre los candidatos de la Derecha en las próximas elecciones parlamentarias y sus disquisiciones fueron tan lúcidas como de costumbre.

Ya no se contenta (por radio y la sede del P.N.) con decir que los democratacristianos son bandidos que "pretenden que los obreros tengan derecho a nuestras riquezas heredadas y nos den una mesada", como de limosna", sino que para ensalzar las virtudes opuestas de sus candidatos, dice que son "caballeros", "gentes", "sabios" y las señoras "bellas" y de "buena familia".

Habló ayer de una señora "que es sobrina de Don Jorge" y que va de candidata a diputado.

Afirmó que sólo con el hecho de ser sobrina "del caballero" poco menos que ya estaba elegida, pero puso especial hincapié, no en sus virtudes de conciencia social, progresismo o trayectoria política en favor del pueblo, sino de que "era muy buenamoza".

Con tales requisitos es posible que Doña María apoye a alguna chica minifaldera y "de buena presencia".

Para ella, con eso basta.

"DOÑA INES Y LA ACADEMIA"

Doña Inés Enríquez ya tiene una creación para la Real Academia, que últimamente está legitimando muchas acepciones populares. Se trata del término "gelatinoso", que podría ser incluido junto con el de "momio", no ya en la Academia, sino en algún diccionario de la política chilena.

INES ENRIQUEZ

Dice Doña Inés, que los "momios" son aquellos que tienen las articulaciones rígidas, sin ninguna agilidad ni capacidad evolutiva.

El calificativo de "gelatinoso" lo aplica a esos personajes viscosos de características líquidas, que se ajustan muy bien a la forma del recipiente que los contiene.

Su propuesta concreta, es que los apliquen a los jóvenes radicales que tienen rara capacidad de adaptación.

Lo dijo en el Círculo Español, y los 600 testigos estaban muy de acuerdo.

LAVANDERO "A GO-GO"

Jorge Lavandero, decididamente, "va a todas las paredas", y con la sonrisa en los labios acomete cualquier tipo de empresas, sin inhibición alguna.

JORGE LAVANDERO

Ahora es un declarado defensor de los jóvenes y niñitas "a go-go" y en el plano de las acciones concretas, se ha movido por todos lados, defendiendo la instalación de un circo juvenil que mete bulla cerca de la Plaza Pedro de Valdivia.

El problema se originó a partir del reclamo de un señor importante del barrio, al que el son de las baterías y las guitarras electrónicas pone insomne.

"Que saquen el circo a go-go", pidió el señor, y los jóvenes de inmediato acudieron a solicitarle auxilio a Lavandero.

Y éste, que no es ni corto ni perezoso, asumió con inmenso espíritu deportivo la frívola iniciativa.

Claro que su actitud no deja de tener, en el fondo, una justificación indesmentible, pues cree que en Chile nadie puede tener derecho a molestarse por cosas triviales cuando "hay que echarle para adelante".

—A mi padre le están expropiando su fundo y ni se pone nervioso, porque acepta que hay que hacerlo. Por eso un señor no puede reclamar por el ruido".

También por eso defiende a los "gozoistas".

COMITE EN FAVOR DE DIPUTADO DEMARCHI

El "Comité Femenino Alfonso Contreras Cabezas" se constituyó en la población Santa Laura de San Bernardo para trabajar a favor de la candidatura a la reelección del diputado Carlos Demarchi.

La constitución se llevó a cabo en el local del Comité, casa 231 de la mencionada población y al acto concurrió un número cercano a las 70 personas que testimoniaron su adhesión al parlamentario, por su constante preocupación por los problemas del sector.

El parlamentario Demarchi concurrió acompañado de una comitiva del Comando General, entre los que figuraban el ex Alcalde de Calera de Tango, Julián Gálvez; el presidente de la JDC de San Antonio, Jorge Cosio, y el presidente de la directiva del Comité Masculino de la población Manuel Godoy.

Luego de la sesión plenaria y del coctel celebratorio, se constituyó la directiva femenina, que quedó estructurada de la siguiente manera: Presidente, María C. Guajardo Donoso; vicepresidenta, Georgina Muñoz Alarcón; secretaria, María Díaz Díaz; tesorero, Ana Silva de Godoy; directora de bienestar social, María Elena Gangas.

Por otra parte, se aprobó un voto político como sigue:

a) Trabajar activamente por la reelección del diputado Demarchi;

b) Formación de la Cooperativa de Construcción Definitiva de la Casa Propia por intermedio de CORVI.

c) Iniciar los trabajos de instalación de alcantarillas de desagues de la calle Principal con el Canal Ochagavía realizado por el Comité Masculino, y

d) Formación del Comité de Navidad.

...A DE CREDITO ...PULAR
...Nº 5, San Diego 1426 ...A, de 9 horas adelante ...N REMATE DE ...ETOS VARIOS
...concedidos en FE... ...de 1968 con venci... ...en AGOSTO de 1968. ...LA SUCURSAL N.º 5. ...Radios, tocadiscos, ju... ...cicleterías, despierta... ...lámparas, he... ...cristales, porcela...
...ION: HOY, 8.30 a ...horas.
...entregado en dinero ...Efectivo al término ...remate.

...FRAZADAS
...increíble liquida... ...de MILES ...FRAZADAS ...precios más ba... ...que el año ...pasado.
...COMPRUEBELO EN ...LA FABRICA
...SAN IGNACIO 41 ...FONO 88161 ...LA GENTIL ATENCION ...DE DAVID TEDIAS

HOY DIA
LUNES
DIA de USAR
DOLLY PEN

EL VATICANO CENSURA:

"La Iglesia Quisiera ser Comprensiva"

Pero no hay argumento que haga posible esa comprensión

CIUDAD DEL VATICANO, 20 (UPI).— Una alta fuente de la Santa Sede declaró esta noche que la Iglesia "quisiera estar en condiciones de mostrar comprensión" hacia el matrimonio de Jacqueline Kennedy con el magnate greco-argentino Aristóteles Onassis.

El informante reiteró, sin embargo, que la viuda del Presidente norteamericano no ha presentado argumento alguno que "haga posible esa comprensión".

"La Iglesia quisiera estar en condiciones de mostrar comprensión", expresó la fuente. "Si se nos informara que el primer matrimonio del señor Oonassis ha sido anulado por la iglesia ortodoxa griega, por ejemplo, la situación sería mucho más fácil, pero no creo que nadie aquí conozca totalmente los hechos".

El Vaticano, aparentemente descontento y preocupado ante esa falta de información, mantuvo silencio oficial sobre la boda, por tercer día consecutivo.

El informante subrayó claramente que no estaba formulando su declaración como un portavoz oficial del Vaticano.

El periódico del Vaticano, "L'Osservatore Romano", probablemente es el único del mundo que no ha publicado una sola línea sobre la boda. El informante aludido evitó dar una respuesta propia sobre la situación de la viuda del Presidente Kennedy, pero recomendó consultar a los peritos en Derecho Canónico, quienes señalaron que su opinión sef unda en la disyuntiva de que Onassis haya obtenido o no la anulación de su primer matrimonio, consagrado según el rito ortodoxo griego. Los jurisconsultos también observaron que hablaban en términos generales, sin conocimiento de los hechos concretos del caso.

Según esta opinión jurídica del matrimonio, surgen los siguientes puntos:

—La adhesión de Onassis a la fe ortodoxa griega no constituye un obstáculo insalvable para la boda. La reforma introducida en 1960 en el régimen de matrimonios mixtos permite que un católico pida a su obispo la autorización necesaria para contraer enlace con una persona de otra religión, sin necesidad de acudir directamente al Vaticano.

—La formalización de la boda en la iglesia ortodoxa griega antes que ante un sacerdote católico no invalida el matrimonio para la iglesia católica. Esta no ve con buenos ojos esos matrimonios, pero los considera válidos y el contrayente católico, merced a la reforma aludida de 1966, no incurre en su excomunión automática.

—El matrimonio de Onassis con Athina (Tina) Livanos, consagrado por la iglesia ortodoxa griega en 1946, es perfectamente válido para la iglesia católica. El divorcio que puso fin a ese matrimonio, en cambio, carece de validez.

—Como consecuencia de todo lo expuesto, para la iglesia católica Onassis sigue casado con Tina Livanos, la actual marquesa de Blandfordn salvo que haya obtenido de su iglesia la anulación del matrimonio.

—Si Onassis no obtuvo esa anulación, el matrimonio, con la viuda de Kennedy carece de toda validez y la contrayente se ha excluido de la iglesia, perdiendo el derecho a recibir los sacramentos.

A la pregunta de si en esas circunstancias la señora Kennedy sería considerada una "pecadora pública" que lleva una "vida de escándalo", el reverendo Francesco Foroino, perito en cuestiones matrimoniales de la secretaría para la promoción de la unidad cristiana afirmó: "naturalmente que sí".

Dónde las Cartas no Tienen Destinatario

Sólo el veinte por ciento de los varones y el diez por ciento de las mujeres detenidos o que cumplen condena reciben correspondencia. La causa la define, sencillamente, Sor Rosario, de la Casa Correccional:

"La mayor parte de las cartas vienen de provincias y es lógico, por motivos muy explicables, que la familia no desea dirigir su correspondencia, a uno de sus miembros, colocándole como punto de destino una cárcel o una casa correccional."

La jefatura de la Casa Correccional, cuando llega alguna nueva detenida, si no tiene familia en Santiago, se la informa que la casilla que corresponde al establecimiento es la 1328, con lo cual puede obviarse la mención.

—Entienda Ud. —agrega otra religiosa, María Andrea— que las mujeres que llegan aquí por tantas razones, salvo que sea un familiar o una amiga muy íntima, no quieren ni desean que se sepa que están cumpliendo una sentencia. Es tal vez el secreto que las mujeres mantienen con mayor determinación, a pesar de lo que se dice por ahí de que somos indiscretas.

LA NACION, con motivo de iniciarse hoy lunes la Semana Internacional de la Carta, quiso informarse de quiénes, en los lugares de detención o condena, cárceles o presidios, no recibían correspondencia. Nuestro interés es promover en torno a los "solitarios obligados" un vínculo solidario a través de una carta, cordial, esperanzada.

En la Cárcel es tal vez donde hay mayores posibilidades de comunicación. Muchos llegan ahí por error, a causa de un accidente involuntario, por supuestas presunciones de un delito y al alegar su inocencia no tienen temor de indicar el sitio en que se encuentran.

Indicarlo, les es necesario para mostrar la injusticia de que han sido víctimas y, en muchos casos, la situación es ésa, precisamente, un mal entendido o una injusticia.

Todo lo relacionado con comunicaciones humanas lo tiene en sus manos un presidente del Consejo de Deportes de la Cárcel. Es la persona indicada, ya que no se lleva detalle de la correspondencia que llega al servicio. Pero este dirigente está enterado de todo, como un asistente social, un confesor o un orientador profesional.

—Bueno, usted sabe —dice—; yo no puedo darles nombres sin autorización de los interesados. Veré con los compañeros quiénes son aquí los solitarios. No es difícil desde luego, ya que ellos son en primer término los que nunca reciben visitas, pero cartas ya es más enredado. Creo que algunos me permitirán dar sus nombres.

La correspondencia, para quienes están en el secreto, se recibe en la Casilla 3120. Muchos piden, para recibirla más pronto, se indique el número de la Galería que ocupan. Pero también hay quienes despachan su correspondencia a "Juan P. P., Galería 7, Cárcel de Santiago, Santiago".

Para el comandante Sergio Gaete, jefe de la Penitenciaría, la correspondencia de sus reos no es el problema básico. Un oficial nos agrega que no se lleva estadísticas, pero que podría calcular que en la Casilla 720 recibe correspondencia alrededor del veinte por ciento de la población penal.

—Muchos no quieren que se sepa que están presos. Son tal vez los que mejor se portan. Están descontando días hasta que termine su condena o en espera del ansiado decreto que reduce su pena. Para muchos de ellos es ésta la única carta que les interesa y se dan casos de algunos que devuelven, sin abrir, las cartas que les llegan.

—No se olvide —agrega— que un porcentaje apreciable de criminalidad surge del sector analfabeto del país. Y esto es una verdad que aquí la palpamos en su verdadera realidad. Gran parte de los reos no saben leer. Aquí tenemos una escuela. Algunos no quieren ir y a otros les cuesta mucho aprender por su bajo nivel mental.

—En cualquier hospital —termina diciéndonos— los enfermos reciben cinco o seis veces cartas más que aquí.

DEFUNCIONES.—

Ha fallecido don

ENRIQUE LETELIER VELASCO
(Q.E.P.D.)

Sus funerales se efectuarán hoy en el Cementerio General (Avda. La Paz), después de una misa que se oficiará a las 9.30 horas en la Parroquia de Ntra. Sra. de la Divina Providencia (Avda. Providencia 1619).

La Familia

Ha dejado de existir nuestra querida madre, suegra y abuelita, señora

MARIA VASQUEZ SALAZAR
(Q.E.P.D.)

Sus funerales se efectuarán en el Cementerio General (por Recoleta), partiendo el cortejo desde su casa habitación, Pasaje 10 N.o 2756, Pobl. Los Sauces, a las 11 horas.

La Familia

TALLERES GRAFICOS "LA NACION"
ARTES GRAFICAS MODERNAS
La mejor Organización Comercial en su ramo, al Servicio de Ud.
ESPECIALIDAD EN:
Formularios
Hojas Cartas
Memorándums
Facturas-Recibos
Guías de Entrega
Memorias
Diarios-Folletos
Revistas
Propaganda
Affiches
TODA CLASE DE TRABAJOS DE IMPRENTA
AGUSTINAS 1269 - FONO 85572 - SANTIAGO

UN SIGLO DE FALDAS EN LAS UNIVERSIDADES

Un siglo se cumple el próximo año de la dictación del "Decreto Amunátegui", que autorizó a las mujeres para seguir estudios universitarios.

La elaboración de los programas para ese aniversario fue uno de los principales temas de la reunión-almuerzo que celebraron ayer las socias de la Asociación de Mujeres Universitarias en la "Portada Colonial".

SOBRE LAS AGUAS

Una beca para seguir un curso internacional de hidrología en Italia ofrece ODEPLAN a los ingenieros que quieran seguir esta especialidad. La beca durará seis meses, desde el 16 de enero próximo.

También se ofrece por parte de ODEPLAN un curso en Israel sobre exploración de aguas subterráneas. El seminario, en la universidad hebrea de Jerusalén, comenzará en enero próximo.

INGENIEROS

Una novedosa exposición sobre transporte metropolitano de Santiago se inauguró el 18 en el Instituto de Ingenieros. La muestra es exhibida por el grupo de ingenieros franceses, que fue el principal colaborador en el estudio del proyecto para dotar de un "Metro" a la capital.

El mismo Instituto de Ingenieros confirió la distinción de Empresa a la firma The Anaconda Company por los adelantos de ingeniería que ha introducido en nuestro país, principalmente en El Salvador y la Exótica; además, por la creciente contratación de ingenieros chilenos.

INTEGRACION LACTANTE

Oficialmente se entregó la guardería y jardín infantil de la Universidad Técnica Federico Santa María en Valparaíso.

Allí se atiende a 22 niños, donde se integran plenamente los hijos de profesores, funcionarios, obreros y estudiantes del plantel.

Willy Brandt, Ministro de Asuntos Exteriores de la República Federal de Alemania, puso término, a las horas de ayer a su visita oficial a Chile, que comprendió sus primeros días una conferencia en Viña del Mar con los embajadores alemanes acreditados ante los países latinoamericanos. Durante su estada, tanto en Santiago como en Viña sostuvo entrevistas con el Presidente Frei y con su colega chileno, Gabriel Valdés, y una declaración conjunta en la que además de ratificar la posición alemana frente a los problemas mundiales se refiere tanto al interés de su país por los cambios que se aplican en Chile, como a los esfuerzos para la integración Latinoamericana. En el aeropuerto internacional de Pudahuel, Willy Brandt, que viajó en Brasil con destino a Buenos Aires, fue despedido por el Canciller Gabriel Valdés, Ministro de Estado, autoridades, diplomáticos y miembros de la colectividad alemana residente.

ENCUESTAS EN EL BANQUILLO

Un simposio iniciará hoy la Escuela de Economía de la Universidad de Chile destinado a demostrar la utilidad de las Encuestas.

En el Aula Magna de la Escuela de Economía, autoridades del plantel inaugurarán este certamen sobre Investigación por Muestreo en Chile, organizado por el Centro de Estudios Estadísticos-Matemáticos —CEDEM— de la Corporación Universitaria en colaboración con organismos nacionales e internacionales.

Estas Jornadas tendrán como fundamento contribuir al diálogo entre profesionales e instituciones que emplean las técnicas de muestreo en sus investigaciones y discutir algunos aspectos prácticos y teóricos.

Alrededor de setenta instituciones, pertenecientes al sector público y privado, de las Universidades nacionales y delegaciones de entidades internacionales —OIT, FAO, ONU, FLACSO— tomarán parte en este ciclo técnico y en donde cada uno aportará sus propias experiencias.

En el momento actual son muchos y variados los organismos que utilizan en sus trabajos el muestreo de antecedentes y de ahí la necesidad de examinar, en alguna medida, el sistema en beneficio de los que se valen de este moderno método en las diversas áreas.

El Simposio abordará un tema que llamará la atención, con toda seguridad, a los representantes extranjeros. Se trata del análisis que se hará respecto de la actitud negativa del público chileno frente a los encuestadores.

La reunión inaugural tendrá como escenario la sede de la Escuela de Economía, Avenida República 571, —16 horas— y las sesiones de trabajo, en el local del CEDEM, Avenida Beauchef, 817.

SE REALIZO HOMENAJE A LA VIRGEN DEL CARMEN

Pese al desconcierto entre los fieles sobre el recorrido que cumpliría la imagen de la Virgen del Carmen, una cantidad numerosa de gente rindió su devoto homenaje a la Reina de Chile. Desde la Plaza Almagro, la romería tomó hacia Diez de Julio, Dieciocho, Riquelme, Huérfanos hasta la Basílica del Salvador, en la esquina de Almirante Barroso.

Junto a damas elegantemente vestidas —en su gran mayoría ancianas—, era fácil advertir gente humilde. Las jóvenes luciendo minifaldas y vistosos colores, junto a hombres maduros, otorgaban a la columna una visión de contraste visual. Pero todo desaparecía cuando los sacerdotes encargados de la organización entonaban cánticos a la Virgen o se iniciaba una oración. La fe hacía el milagro de igualarlos a todos.

Mas no todos los gritos o consignas eran puramente litúrgicos. Uno de los más socorridos expresaba: "¡Viva el clero católico! ¡Viva! ¡Viva Chile Mariano! ¡Viva!"

En otras oportunidades —los líderes, civiles con distintivos en su brazo derecho— pedían a los caminantes "orar para que la Virgen salve a Chile del abismo". Y los fieles rezaban, mientras algunas mujeres besaban un escapulario con la imagen de la Virgen del Carmen, con una leyenda en letras blancas, en fondo café, "Tened piedad de nosotros".

Paralela a la procesión, los vendedores de banderines con la efigie de la Virgen del Carmen asediaban a los fieles instándolos a adquirirlas, en sólo dos escudos. Por cierto, que los compradores eran las elegantes damas. Algunas de ellas regalaban luego el banderín a las fieles humildes. Esas mismas mujeres elegantes y jóvenes de impecables trajes, distribuían un folleto pequeño —titulado "Oración a Nuestra Señora del Carmen por la Salvación de Chile"—, en que elevan preces a la "Madre querida, levantar un clamor tan hondo que no pueda ser desoído por tu corazón maternal. Vamos a un abismo; sálvanos de él. En otro acápite la "Oración", dice: "Derrama en nuestra patria fecundante lluvia de gracias, para apagar el incendio de odios que quiera consumirla".

DURANTE LA ESPERA

En calle Dieciocho entre Olivares y Alameda Bernardo O'Higgins, se apostó mucha gente a la espera del paso de la imagen de la Virgen del Carmen.

"Yo quiero mucho a la Virgen —nos dice María Isabel Novoa Torrealba— por eso estoy esperando su paso. Nos confiesa que tiene 67 años y se mantiene soltera. "No me casé porque yo no quisiera, sino porque ninguno de mis pretendientes me llevó al Altar. Una vez —nos dice sonriente— a uno que yo quería mucho, le mentí para ver si se casaba; le dije que tenía mucha plata, pero no hubo caso".

Por su parte, Adela María del Carmen Calderón viuda de Vergara, 64 años, una hija —estudia y trabaja— sufre de una parálisis parcial derecha. Camina con dificultad. "Yo vine aquí porque dicen que van a hacer una procesión a Maipú. A esa no podré ir por mi pierna derecha. La [illegible] no podemos caminar a pie. Algo raro [illegible] pasó con esta [illegible]. Cuando llegué, a la [illegible] la tarde a la Plaza [illegible] nadie sabía si pasaría ahí la Virgen o por [illegible] calle. Ahora está [illegible] (Dieciocho con [illegible]) porque en un [illegible] saron anunciando [illegible] antes que nos [illegible] Dieciocho".

Ya la imagen del [illegible] va entrando al [illegible] la Basílica del Salvador, mientras el aguacero [illegible] ñuelos blancos con [illegible] marco distinto [illegible] sobre el que posa [illegible] gen, arrecian los gritos: ¡Viva el clero! ¡Salvanos Madre [illegible]

A LOS ESTABLECIMIENTOS COMERCIALES QUE TIENEN EN USO MAQUINAS REGISTRADORAS AUTORIZADAS PARA EMITIR BOLETAS POR MEDIOS MECANICOS

A partir del día 1º DE ENERO DE 1969 todos los contribuyentes del país que tienen en uso máquinas registradoras autorizadas por el Servicio de Impuestos Internos para emitir boletas por medios mecánicos, deberán consignar en los vales o tickets que entregan al público el AÑO DE EMISION de estos documentos, para los efectos de su participación en los sorteos mensuales de boletas de compraventas y servicios.

Los tenedores de estas máquinas registradoras deberán modificar oportunamente el mecanismo de sus máquinas, agregando al cliché fechador las dos últimas cifras del año correspondiente, o simplemente estampando, mediante un timbre de goma corriente, el año de emisión bajo la fecha que consigna la máquina, en el momento de entregar el ticket al público. El mes de emisión debe ser consignado en idioma castellano, por tratarse de documentos contables.

El incumplimiento de esta disposición hará incurrir a los infractores en las sanciones que contempla el Art. 97, N.o 10, del Código Tributario, por contravención a las disposiciones del artículo 34.o de la Ley N.o 12.120, al no consignarse en forma completa la fecha de emisión en estos vales que reemplazan, para todos los efectos legales, a las boletas convencionales.

DIRECCION NACIONAL DE IMPUESTOS INTERNOS

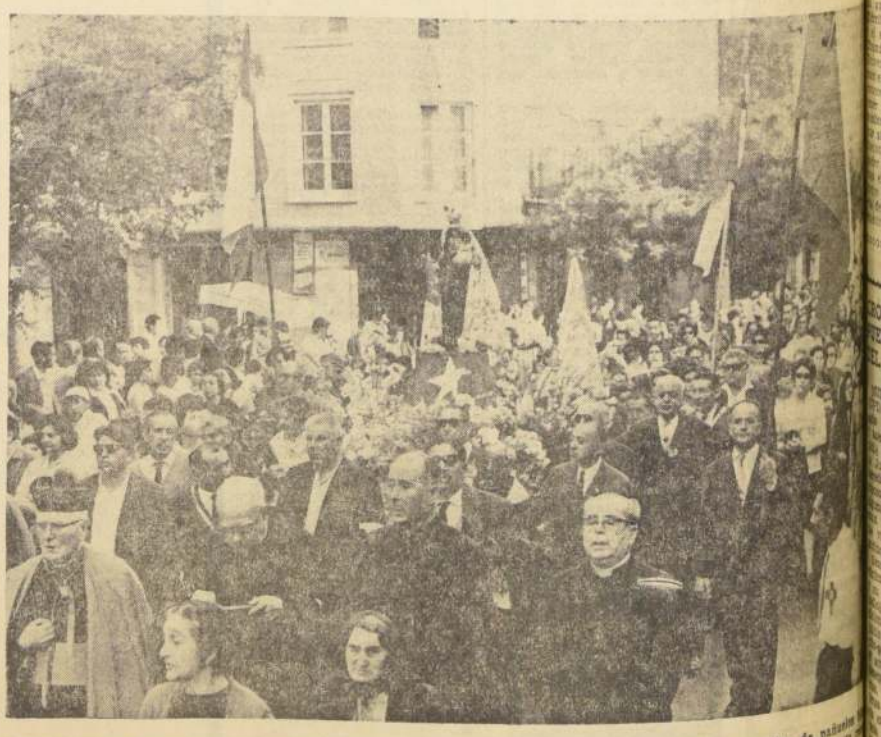

Con una anda prestada, bullicioso entusiasmo, gritos de ¡viva el clero católico! (?) y miles de pañuelos blancos, como también lluvia de flores desde los balcones realizó ayer el Movimiento Mariano su desfile para dar la Procesión del Carmen, que este año ha sido sustituida por una Peregrinación a Maipú. Unos [illegible] sacerdotes se sumaron a la demostración, calificada por el Arzobispado como un "legítimo derecho del Pueblo de Dios". En el grabado, un aspecto de la manifestación. Se ven algunos prelados que hicieron causa común con los que defienden esta fiesta tradicional, que sostienen pertenece al pueblo y no a la Iglesia, que la administra. El primero de la izquierda, es Monseñor Jorge Salcedo, a quien acompañan otros sacerdotes.

Nixon Anuncia Diplomacia Preventiva

USA NO QUIERE METERSE EN GUERRAS COMO LA DE VIETNAM, DICE

NUEVA YORK, 20 (ANSA). — Estados Unidos no debe meterse en guerras como la de Vietnam", declaró el candidato republicano para la Casa Blanca, Richard Nixon en un importante discurso sobre política exterior difundido por radio en Chicago. Nixon afirmó que "los países del Asia no comunista deberían reconocer la necesidad de llegar a acuerdos para la recíproca defensa", y añadió: "No corresponde a los Estados Unidos prescribir un acuerdo del género; éste debe salir de una decisión de los mismos países asiáticos".

■ "La cosa importante, sea cual sea la forma de tal acuerdo, es que las naciones de Asia estén preparadas en el futuro para dar la respuesta inicial a cualquier nueva agresión en aquella zona del mundo", prosiguió Nixon, haciendo notar que "el pueblo norteamericano sería reacio a verse comprometido en otra guerra asiática".

■ Nixon observó a continuación que dicha política evitaría a los Estados Unidos el riesgo de una "showdown" con otras potencias nucleares.

■ De tr a la Casa Blanca —afirmó— trataría de mantener la paz con una "diplomacia preventiva".

■ Nixon dijo que trataría también de dar un nuevo impulso a la política de negociaciones con la URSS sobre la base del interés recíproco. Pero para tratar con la Unión Soviética es oportuno estar dotados de una posición de ventaja en el campo nuclear, y, por el contrario, "la miope política de defensa de la Administración Johnson ha anulado tal ventaja".

RICHARD NIXON

Pianista Chileno Ganó Concurso Internacional

VERCELLI, 20 (ANSA).— El pianista chileno César Bunin ganó anoche —"ex aequo" con el alemán Franz Friedrich Richberger— el tercer premio de la sección masculina del concurso internacional "G. B. Viotti" de piano.

Los dos primeros premios no fueron asignados.

El primer premio absoluto fue otorgado "ex aequo" a la pianista polaca Alejandra Abiewicz y a la italiana Ana María Gigli.

Participaron en total 83 pianistas de 21 países, y el jurado estuvo presidido por el maestro Giulio Confalonieri.

Huelga de Diarios en Montevideo

MONTEVIDEO, 20 (ANSA).— Este domingo y mañana lunes no se editan los diarios locales por resolución de los sindicatos de gráficos y periodistas.

La protesta se refiere "a la intransigencia patronal" para considerar la descongelación de espacios y dar garantías de que no se producirán despidos de personal al vencer, el 31 de diciembre el plazo legal del convenio colectivo en vigencia.

La decisión de no editar diarios en los días indicados, va acompañada por una medida puesta en práctica por primera vez en los conflictos locales de prensa, según la cual "ningún suceso ocurrido en el plano nacional en el curso de todo el día de hoy domingo, podrá ser informado, comentado o fotografiado".

Decenas de heridos en incidentes

Características Alarmantes Adquiere Agitación Estudiantil en Brasil

Paraná, escenario de la violencia.—

RIO DE JANEIRO, 20 (ANSA).— La agitación estudiantil en casi todo el país está asumiendo proporciones alarmantes, especialmente después de la detención en el interior de San Pablo de los dirigentes estudiantes que promovían el Congreso clandestino de la extinta Unión Nacional de Estudiantes, organismo de extrema izquierda declarado al margen de la ley por el Gobierno revolucionario de 1964.

El Estado de Paraná fue ayer escenario de graves acontecimientos. Decenas de heridos y un elevado número de detenciones fue el saldo de los incidentes ocurridos en Curitiba, capital de ese Estado, donde la policía entró en acción en forma violenta dispersando manifestaciones promovidas por estudiantes, obreros y bancarios, en señal de protesta contra la política educacional del Gobierno Federal y exigiendo la libertad de todos los estudiantes detenidos en el fracasado Congreso de la extinta UNE.

En Río de Janeiro, cerca de mil estudiantes realizaron manifestaciones relámpagos en el barrio de Botafogo. Los manifestantes paralizaron el tránsito de vehículos y pintaron inscripciones en los automóviles así como en las fachadas de los edificios. "La lucha somos nosotros" y "Abajo la dictadura" era la mayoría de tales inscripciones. En San Pablo, los estudiantes continúan preparándose para grandes manifestaciones callejeras y pequeños grupos están distribuyendo panfletos pidiendo la participación del pueblo.

En las capitales de los Estados de Pernambuco, Paraíba, Minas Gerais y Río Grande del Sur las Facultades entraron en huelga y los estudiantes promueven manifestaciones relámpagos exigiendo la libertad de sus líderes detenidos en San Pablo.

Caza de comunistas

RIO DE JANEIRO, 20 (ANSA).— Servicio de Emilio Carrillo.— Sobre los muros de Río de Janeiro, al igual que en de San Pablo y otras ciudades brasileñas, aparecen numerosos letreros que dicen: "Por cada demócrata muerto, mataremos a cinco comunistas." Llevan la sigla "CCC", o sea, "Comando de Caza a los Comunistas". Esta organización, según parece, está formada por grupos de estudiantes universitarios de extrema derecha y cierto número de simpatizantes, entre ellos, de acuerdo a informes periodísticos, estarían algunos militares disidentes que quisieran entablar una lucha mucho más fuerte y enérgica contra los extremistas de izquierda. Resurgen así en el Brasil, como en años lejanos de principios de postguerra, las "Escuadras de acción" armadas y especializadas en la lucha contra los comunistas. El movimiento, prácticamente inexistente hasta hace unos meses, tomó nuevo vigor después de la ola de desórdenes, actos terroristas, robos bancos y agitaciones estudiantiles que, en la mayoría de los casos parecen ser acciones fomentadas o dirigidas por elementos comunistas de línea cubana o china.

La dirección del movimiento anticomunista parece estar en San Pablo, donde encontró la simpatía entre la población de la gran metrópoli industrial, que cuenta con seis millones de habitantes y quiere "trabajar en paz".

Pero, además de San Pablo, el movimiento se difunde en la mayor parte de las ciudades del Brasil y, según sus voceros, reúne en sus filas a varias decenas de miles de "escuadristas" armados, todo ellos provistos de armas clandestinas. La actividad del "CCC" se ha puesto vigorosa después de los dos últimos asesinatos políticos registrados en San Pablo, hace una semana aproximadamente: la muerte de un centinela del cuartel, con el sólo fin de robarle una ametralladora, y el asesinato del capitán estadounidense Charles Chandler, que había ganado una beca de estudios en la Universidad de San Pablo, donde estudiaba pacíficamente y vistiendo ropa civil, para aprender el idioma y conocer las costumbres del país. El "CCC", que sostiene tener más de 5.000 afiliados solamente en San Pablo, dio ahora en los diarios una "carta abierta" en la que afirma, entre otras cosas: "No somos una minoría ni, ni un grupo terrorista que quiere usurpar el poder. Pero nuestra posición es revolucionaria. Sostenemos el nacionalismo radical, porque creemos que es el único que puede hacer avanzar al Brasil en la vía del progreso económico y tecnológico, y transformar nuestro país en una nación grande y próspera.

CROMOSOMAS PUEDEN SALVAR AL PATIBULO

NUEVA YORK, 13 (UPI).— Un joven acusado de haber ultrajado y asesinado a una mujer en su habitación ante testigos alegando que padecía un desequilibrio cromosomal, afección que los genetecistas afirman constituye un acto de violencia y conducta anormal.

Bruce Arley ultimó a su víctima en agosto último. Un examen psiquiátrico reveló que estaba en condiciones de comparecer a juicio. Pero otro examen genético reveló que el acusado adolece de un desequilibrio de cromosomas, argumentando la defensa que esa circunstancia obliga a su cliente de toda responsabilidad criminal.

El acusado, según dicho examen, tiene 47 cromosomas en cada célula y no las 46 normales. Habitualmente, las personas tienen 23 pares de cromosomas, es decir, las substancias celulares que determinan el sexo, el color de los ojos y otras características de los individuos. Estudios recientes sobre la materia informaron que el desequilibrio de cromosomas se da especialmente entre los hombres muy altos y aquellos con fuertes tendencias agresivas o antisociales.

El alegato de la defensa de Farley reviste particular importancia no solamente porque es el primero de su tipo planteado ante un tribunal de Estados Unidos, sino también porque abogados se disponen a utilizarlo en el futuro, entre ellos los que apelaron la sentencia dictada contra Richard Speck, asesino convicto de enfermedad en un hospital de Chicago.

TITO NO QUIERE APOYO SOCIALISTA

"No Hemos Solicitado Ayuda y si Llega la Rechazaremos con Dureza"

Podemos defendernos solos, sea quien sea el agresor

BELGRADO, 20 (ANSA).— "No tenía ninguna intención de hablar en esta ocasión de los problemas abiertos por la agresión a Checoslovaquia, pero considero necesario, sin embargo, reafirmar que nuestro pueblo, también en la situación presente, como en 1948, dijo no, y repite ese no. Hemos dicho muy abiertamente lo que pensamos de los acontecimientos, hemos expuesto nuestras actitudes, nuestras posiciones, que mantendremos siempre". Así declaró el Presidente yugoslavo, Josip Broz Tito, en un mitin en Leskovac, una ciudad de la Servia Meridional a 50 kilómetros de la frontera con Bulgaria, para celebrar el 25º aniversario de la fundación de las brigadas guerrilleras de aquella región, ocupada en aquel entonces por las tropas búlgaras y por las fuerzas de la "Wehrmacht" alemana.

El Mariscal Tito dijo más adelante que estaba sorprendido por el hecho de que los países socialistas "recurran a la mentira cuando se ocupan de Yugoslavia". "Por lo tanto es natural —dijo— que se responda con indignación a las acusaciones, que no tienen ningún fundamento, como las que los yugoslavos están vendidos al Occidente, que tienen hambre y que sus niños van descalzos".

FASTIDIA NUESTRA DEMOCRACIA

Yugoslavia —continuó el Mariscal— mantiene un diálogo con estos países. "Recordemos que veinte millones de turistas extranjeros visitaron este año Yugoslavia y que pudieron ver libremente cómo se vive entre nosotros, qué metas hemos alcanzado, pero la cuestión esencial es otra. Viene dada por el hecho de que el conflicto entre nosotros y los países socialistas de Europa Oriental no es un conflicto casual; a estos países y a estos partidos no les gusta nuestro sistema, no les gusta el camino yugoslavo del socialismo; al comunismo le fastidia nuestra democracia, nuestra reforma, aunque también ellos están a la búsqueda de reformas. Y por esto acusan a nuestro sistema. Pero nosotros no perderemos la calma y les mostraremos lo que hemos realizado. Estos son los elementos —subrayó el Mariscal— de fondo del contraste que nos divide, motivos que son los mismos que estuvieron en el origen del conflicto con Checoslovaquia".

NO NECESITAMOS AYUDA

Reveló un episodio ignorado hasta ahora por la opinión pública yugoslava. "Tengo que precisar —dijo— a propósito de una reciente declaración de uno de los más elevados representantes búlgaros, que sostuvo el derecho de los países socialistas de intervenir en cualquier país socialistas cuando a su parecer, el socialismo esta en peligro y que ayudaran a Yugoslavia, incluso si no fueran llamados, afirmo que su llegada aquí no solicitada será recibida con mucha dureza...".

"En nuestro país —continuó— el socialismo no corre peligro alguno. Nosotros los problemas los resolvemos nosotros mismos. Que ninguno se precupe de que nuestro socialismo pueda ser asechado por el Occidente. Podemos defendernos solos, sea quien sea el agresor".

"Tito dijo después que no quería dramatizar la situación, pero que quería precisar con claridad cuál es y cuál podría ser la actitud de Yugoslavia en todas las circunstancias, e invitó a los dirigentes búlgaros a recordar la suerte que les tocó a las tropas fascistas de la misma Bulgaria que se hicieron responsables de "graves y numerosos crímenes en Yugoslavia".

Refiriéndose otra vez más a la "doctrina" soviética con la que se quiso justificar la intervención armada en Checoslovaquia y por la cual "la soberanía no es un factor importante en los pequeños países", el Presidente yugoslavo dijo que consideraba semejante teoría como un elemento extremadamente grave. "Ni siquiera los países capitalistas —exclamó— osan sostener tesis de este tipo. Soberanía e integridad son principios seculares y nosotros debemos elevar alta la voz de protesta y condena por su violación. Se puede tener un diálogo entre países socialistas sólo en el respeto de estos principios".

SITUACION INTERNACIONAL

En opinión del Mariscal Tito, la situación internacional "es muy turbia y la intervención en Checoslovaquia la agravó mayormente".

Yugoslavia tomó y tomará iniciativas para salvaguardar la paz. Propuso la convocatoria de una nueva conferencia en la cumbre de los países "no alineados" que "no encontró, sin embargo —reveló Tito— una acogida favorable en los países comunistas. Estos países, en cambio, se preocuparon en intervenir ante los dirigentes de los países "no alineados", sugiriéndoles que no participen en la conferencia. Nosotros continuaremos nuestros esfuerzos y los preparativos y lograremos ciertamente el intento. Los problemas mundiales se acumulan, las Naciones Unidas no pueden resolver ninguno de los problemas más importantes abiertos. Por el momento, yo no puedo excluir que en el Medio Oriente se produzca un conflicto nuevo y más peligroso. La guerra de Vietnam continúa también, aunque circula la versión de una próxima solución del conflicto. Estos son los motivos que imponen un encuentro de los "no alineados". Los pueblos pequeños están en peligro y tienen el derecho de defender su libertad y su soberanía, además de oponerse a cualquier ingerencia en sus asuntos internos. Por tanto, la conferencia de los "no alineados" debe ser convocada".

MARISCAL TITO

Reconocimiento uruguayo al Gobierno peruano

MONTEVIDEO, 20 (ANSA).— Se espera que en la próxima semana el Gobierno uruguayo reconozca formalmente al nuevo Gobierno del Perú.

Esta estimación se recoge en las esferas de la Cancillería, donde el titular de la misma, Venancio Flores, dijo que el Gobierno uruguayo había acusado recibo de la comunicación enviada por las nuevas autoridades del Perú, lo que implícitamente constituye un reconocimiento a las mismas.

JUICIO PETROLERO

LIMA, 20 (ANSA).— El decano del Colegio de Abogados de Lima, doctor Alberto Ruiz Eldrege, fue nombrado defensor del Estado peruano en el caso presentado por la compañía norteamericana International Petroleum Company, solicitando la nulidad de la expropiación de los yacimientos e instalaciones de la Brea y Pariñas decretada por el gobierno revolucionario hace doce días. Mediante un decreto, la Junta de Gobierno había declarado de necesidad, utilidad y seguridad públicas, los mencionados yacimientos petrolíferos y el anexo complejo industrial de Talara, señalando que para dicha expropiación debían tenerse en cuenta las deudas que la mencionada empresa estadounidense mantiene con el Estado peruano, por concepto de impuestos, comisión y otros gravámenes no pagados.

Por su parte, al presentar el recurso de nulidad, la International Petroleum Company, ha sostenido la no existencia de ningún adeudo.

La decisión de la Junta de Gobierno de nombrar defensor del Estado peruano al decano del Colegio de Abogados, según se indica en la resolución respectiva, fue adoptada teniendo en cuenta su carácter representativo de los jurisconsultos del país. Se señala asimismo que el doctor Alberto Ruiz Eldrege designará a una comisión asesora de abogados para que colabore en su labor de defensa.

Bombardeos Sobre Vietnam del Norte

SAIGON, 20 (ANSA).- Un portavoz estadounidense declaró esta mañana que ayer continuaron los bombardeos contra Vietnam del Norte. Los aviones norteamericanos atacaron vías de comunicación y depósitos militares al sur del decimonoveno paralelo. Esta información, por lo tanto, desmiente los rumores que se habían difundido ayer, según los cuales los bombardeos contra Vietnam del Norte habían cesado.

Las operaciones terrestres continúan a un ritmo reducido y se precisa la impresión de una "tregua" en vista de un acuerdo. Se registran únicamente disparos esporádicos de artillería del Vietcong en cuatro localidades de Vietnam del Sur, la noche del sábado al domingo. Ayer los "marines" estadounidenses impidieron a los vietcong adueñarse de un campamento de las "fuerzas especiales" cerca de Da Nang, que los guerrilleros atacaron hace tres semanas.

Hoy el Embajador de Estados Unidos en Vietnam del Sur, Ellsworth Bunker, continuó las consultas comenzadas hace cinco días con el Presidente Nguyen Van Thieu. Según se supo, existen todavía divergencias entre el Gobierno de Washington y el de Saigon respecto a una eventual participación del Frente de Liberación Nacional de Vietnam del Sur (brazo político del Vietcong) en eventuales negociaciones de paz.

MOSCU, 20 (ANSA).— La prensa soviética no hace alusión alguna a los rumores relativos a un posible acuerdo para la suspensión de los bombardeos norteamericanos contra Vietnam del Norte. En el diario "Pravda" órgano del Partido Comunista de la Unión Soviética, señala que "los pueblos de los países socialistas solicitan el cese de la agresión norteamericana en el Vietnam". "Rusia soviética" afirma: "Todos los hombres amantes de la paz se sienten solidarios con el Vietnam y esto es una potente armas contra la agresión norteamericana".

Estos comentarios vienen hechos en el cuadro de la "semana de solidaridad con el pueblo vietnamita", que se celebra en los países comunistas.

YA ESTA ABIERTO EL CAMINO A LA LUNA

Mañana Termina Vuelo Espacial

Se cumplió ya el tiempo necesario para circunnavegar la Luna

HOUSTON, 20 (ANSA).— La misión del "Apolo 7", experimento que prepara la primera vuelta en torno a la Luna, está ya llegando a su fin. El retorno de los tres astronautas está fijado para la mañana del martes 22.

El tiempo transcurrido en órbita por los astronautas es ya superior al que se necesita para circunnavegar la Luna y el retorno a Tierra. Los nervios de los tres hombres, afectados por un fuerte resfriado, se han visto sometidos a dura prueba y en las últimas transmisiones a Tierra parecían más bien irritados. Entre las diversas cosas que deben hacer la que mayormente parece molestarles es tener que "organizar" las transmisiones para los espectadores de la televisión. Para la transmisión en programa para hoy han solicitado y obtenido no descuidar sus habituales ocupaciones.

No fue acogida, sin embargo, su petición de efectuar el retorno a Tierra sin el uniforme espacial o por lo menos sin el casco. Temen que el efecto en los tímpanos del brusco aumento de presión pueda agravarse por el enfriamiento y creen que sin el casco podrían agarrarse la nariz a fin de equilibrar la presión externa contra los tímpanos. Una vez en Tierra se teme, sin embargo, que sin el uniforme puedan sufrir heridas, sobre todo en las piernas.

La jornada de hoy será para el comandante Walter Schirra y sus colegas de vuelo Walter Cunningham y Don Eisele, más bien intensa. El programa comporta, entre otras cosas, el encendido del principal motor de propulsión de la cabina espacial. Es la sexta vez que se procede a esta prueba, que se propone verificar el funcionamiento del equipamiento para las maniobras de corrección de la ruta durante el vuelo lunar.

HOUSTON, 20 (ANSA).— Walter Schirra y sus compañeros de vuelo, Walter Cunningham y Don Eisele, realizaron esta mañana una maniobra de encendido del motor principal de propulsión de la cabina espacial. Esta fue la sexta maniobra de este tipo realizada desde el comienzo del viaje por los tres astronautas. El motor permaneció encendido durante cuatro segundos y llevó a la cabina espacial a una órbita de 425 kilómetros de apogeo y 160 kilómetros de perigeo.

La tripulación del "7" envió nuevas imágenes sobre la Tierra, utilizando su cámara televisiva, cuya duración de diez minutos, los espectadores, en Tierra, vieron Eisele empeñado en alguno cálculos y a intentando fotografiar la Tierra, iluminada, en el mismo ángulo, los rayos del sol.

Walter Schirra, el comandante de la nave espacial lo-7, en una de las varias fotografías tomadas en la prueba. Ayer Schirra tuvo momentos de mal cuando declaró en transmisión con el Centro de que adoptaría algunas medidas por su cuenta para descenso.— (Foto UPI).

Rechazada Renuncia del Presidente de El Líbano

■ BEIRUT, 20 (ANSA).— El Presidente de Líbano, Charles Helou, presentó anoche su renuncia, pero el Presidente de la Cámara de Diputados, Kamel Al-Assad, se negó a aceptarla.

Durante toda la noche Al-Assad y numerosos grupos de diputados intentaron inducir al Jefe del Estado a retornar sobre su decisión.

■ Una reunión extraordinaria de la Cámara fue proclamada para hoy, con el objeto de examinar la situación y elegir a un nuevo Presidente si Helou insiste en su renuncia.

■ La decisión del Presidente de Líbano ha sido provocada por una crisis ministerial comenzada hace once días, el nueve de octubre, cuando el Primer Ministro Abdallah Yafi renunció a su cargo, debido a divergencias en el seno de su Gabinete sobre varias cuestiones de política interior.

■ Yafi había sido de comisión vo Gobierno, por los Ministros que designado se negaron a aceptar el nombramiento trata de Suleiman Nasri Helouf y Pierre mayel, jefe del Partido langes Libaneses".

■ El rechazo se que los bloques mentarios de los los cuales pertenecen Ministros designados ron insuficiente cia en el Gobierno.

■ Después de intentar útilmente reunir sis, el Presidente cidió renunciar. elegido en 1964 y permanecer en su otros dos años.

Noble Inglés Casó con Joven Negra

LONDRES, 20 (UPI).- David Stephan Pollock, hijo del segundo Vizconde de Hanworth, contrajo hoy enlace con una joven negra, que podría convertirse en la primera noble británica de su raza.

La boda de Pollock, de 22 años, con Lizabeth Vamboe, de 21, se formalizó en la Oficina del Registro Civil del suburbio londinense de Edmonton.

La contrayente, nacida en Rhodesia, vive en Inglaterra desde hace nueve años y es hija de Lawrence Vamoe, ex director del African Daily News, quien actualmente está dedicado en Londres a asuntos de publicidad.

Como esposa del hijo único de Lord Hanworth, la joven se convertirá en vizcondesa cuando su esposo herede el título de la familia.

"La cuestión de raza jamás nos ha importado", declaró el novio después de la ceremonia. "No habrá entre nosotros —añadió— problema de ningún orden".

"Estamos sencillamente encantados", comentó la novia, que lucía abrigo blanco y sombrero de ala ancha.

"Los problemas raciales serían inexistentes si se registrase una mayor integración de este tipo", observó Lord Hanworth.

BOTELLAS VACIAS

Compro de todas clases: Vinerías, Licorerías, Champañeras, frascos, etc. Voy a retirar a domicilio. Malaquías Concha N.o 0170 (Seminario altura 600). Teléfono N.o 461367. Bodega, Portugal N.o 1381 (ex Licores MITJANS). Luis D'Amburain G.

Propuesta Pública

EMPRESA DE AGUA POTABLE DE SANTIAGO

27 Compuertas; 13 Válvulas; Juntas de Dilatación

Llámase a Propuestas Públicas para la provisión de suministros diversos para la Toma Independiente II Etapa Planta Las Vizcachitas: Compuertas, Válvulas, Juntas de Dilatación y Asesoría por montaje y por su puesta en servicio.

Las Bases Administrativas y las Especificaciones Técnicas deberán retirarse en Avenida Bulnes 129, 6º piso, de 9 a 15.45 horas.

La Propuesta será abierta en la Sala Auditórium de la Empresa (6º piso), el día 22 de noviembre de 1968, a las 15.30 horas.

JUAN SALDIVIA VADILLO
Ing. Administrador

MINISTERIO DE OBRAS PUBLICAS Y TRANSPORTES
DIRECCION GENERAL DE OBRAS PUBLICAS

CAÑERIAS DE ASBESTO CEMENTO
Llámase a Propuestas Públicas

para el suministro de:

CAÑERIA DE ASBESTO CEMENTO TIPO T—20, DESTINADOS AL A. P. DE
a) NACIMIENTO, y
b) EL QUISCO.

Los interesados en la citada propuesta pueden retirar los antecedentes en el Sub Departamento de Adquisiciones de la Dirección General de Obras Públicas, a contar del día 23 de octubre al 29 inclusive, de 14 a 16 horas, en Morandé 59, 3er. piso, oficina 5.

Las Propuestas se abrirán en las Oficinas del Director General de Obras Públicas, Morandé 59, 3er. piso, el día 4 de NOVIEMBRE, a las:
a) NACIMIENTO, 15 horas.
b) EL QUISCO, 15.30 horas.

SERVICIOS PUBLICOS DE VICTORIA
Solicítanse Propuestas Públicas

a Suma Alzada para la ejecución de la construcción de los SERVICIOS PUBLICOS de VICTORIA, SEGUNDA ETAPA.

Contratistas inscritos en 2a. Categoría y Superior del Registro General de la Dirección General de Obras Públicas, especialidad "J" (Obras de Arquitectura).
Las propuestas se abrirán simultáneamente en la Sala de Despacho del Arquitecto Jefe del Departamento de Construcciones, en Santiago, y en la Oficina del Arquitecto Provincial de Angol, el día 21 de noviembre de 1968, a las 15 horas.

EL DIRECTOR GENERAL

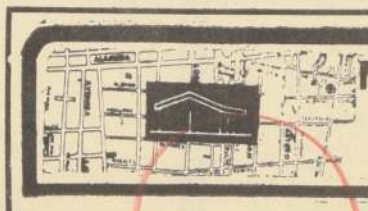

MINISTERIO DE LA VIVIENDA Y URBANISMO

CORPORACION DE OBRAS URBANAS
C. O. U.
DIVISION DE PAVIMENTACION

SOLICITANSE PROPUESTAS PUBLICAS

Para la ejecución de calzadas hormigón cemento vibrado y obras anexas en diversas calles de la Comuna de LA CISTERNA, con un Presupuesto Oficial de ... ... Eº SALDIVIA

APERTURA: Alcaldía de LA CISTERNA, el día 6 de noviembre de 1968, a las 11 horas.
CATEGORIA: 1a., 2a., 3a. y 4a. del Registro General de Ctias.
Se entregarán los antecedentes en la Oficina de Partes de la Corporación de Obras Urbanas, calle Serrano N.o 45, primer piso, en Santiago.

VICEPRESIDENTE EJECUTIVO

PLUMAS ELEVADORAS COMPLETAS

PARA ENTREGA INMEDIATA.
Plumas con motor eléctrico o bencinero, con cable de 1/4 y capacho para 300 kilos.

INDUSTRIA METALURGICA LECHUGA HNOS. L.H. S.A. m.r.
CURIÑANCA 788 CASILLA 73 San Miguel-Parad.7 Gran Av. Fono 54998

Turno de Farmacias

DESDE LA COMPRENDIDA ENTRE EL 19 AL 26 DE OCTUBRE DE 1968

[illegible] Avda. Bdo. O'Higgins, Mapocho, Avda. [illegible] Teatinos, Santa Lucia

[illegible] Avda. Bdo. O'Higgins [illegible] BRAND, Portales 445; CANON, [illegible] 748; SANTO DOMINGO, San Antonio 229.

[illegible] Catedral, San Avda. Matucana

[illegible] Avda. Matucana [illegible] VALDIVIA, Camino SAN PABLO, San [illegible] HOFFMANN, San [illegible]

[illegible] Quinta Normal, Blanqueado

[illegible] Nueva Imperial [illegible] BARRANCAS, San [illegible] INFAL, Mapocho [illegible] Mapocho [illegible] J. J. Pérez [illegible] J. J. Pérez [illegible] CARRASCAL, Carrascal

[illegible] Estación Central, Bdo. O'Higgins, [illegible] Zenón de La Aruada

[illegible] Avda. Bdo. [illegible] 2602; SAN IGNACIO, Bdo. O'Higgins [illegible] Avda. Bdo. [illegible] OTERO, Bra[illegible] ALFONSO, Blanco [illegible] CHACABUCO, Cha[illegible] SCOTT, Avda. [illegible] ROZZI, Castro [illegible] Los Muermos [illegible] Las Catalpas [illegible] Las Reias; CARRE[illegible] Prosimos 4294, Po[illegible] Nogales.

[illegible] Avda. Bdo. Franklin, San Diego, Bustamante

[illegible] San Diego N.o [illegible] LIRA, Lira 201; [illegible] San Isidro 599; [illegible] Portugal 1053; STA. [illegible] 1505; ARGENTI[illegible] Diego 1505; INDIA[illegible] 486.

[illegible] Providencia, Avda. Apoquindo

[illegible] Obispo Donoso [illegible] GUARDIA, Avda. Pedro de Valdivia 12; KENT, [illegible] CRUZ DEL [illegible] Apoquindo [illegible] Augusto Leguía Norte 210; EL TRANQUE, Isabel la Católica 6060.

7.o SECTOR.— Irarrázaval, Avda. Bilbao, Macul, La Reina

CARRILLO, Irarrázaval N.o 1280; SAN JORGE, Avda. Pedro de Valdivia 2883; SANTA JULIA, Irarrázaval 3800; LORELEY, Echeñique 6434; POCURO, Avda. Bilbao 2793; LOS ESPINOS, Avda. Pedro de Valdivia 5814; STRUBE, Pucara 4251.

8.o SECTOR.— Gran Avenida, Santa Rosa, La Cisterna

AEROPUERTO, Camino a Melipilla N.o 6075; MARIA LUISA, Club Hípico 3251; SAN LAZARO, Cauperin 2635; DAVILA, Quemchi 5056; KENIA, Avda. Central 6553, Población J. M. Caro; OCHAGAVIA, Monja Alferez 4797; SUBERCASEAUX, Gran Avenida 3804; GRAN AVENIDA, Gran Avenida 5693; UNDA, Gran Avenida 9017; ARELLANO, El Cairo 855; SAN BOSCO, Covarrubias 9441; LA LEGUA, Santa Rosa 3890; LA GRANJA, Casablanca 2424; NUEVA ECUADOR, Ecuador 899; SAN GREGORIO, San Gregorio 0566, Pobl. San Gregorio; EL BOSQUE, Gran Avenida 12738.

9.o SECTOR.— Avenida Recoleta, Avenida El Salto

PIO NONO, Pio Nono N.o 201; REYES, Avda. Valdivieso 596; ALEMANA, Avda. El Salto 2254; CONCHALI, Avda. Recoleta 3110.

10.o SECTOR.— Avenida Independencia, Avenida Fermin Vivaceta

SIMON, Avda. Independencia N.o 895; CONTADOR, Avda. Independencia 2894; PROGRESO, Vascongado 4080, La Palmilla; GONZALEZ, Pinto 1700; LA PAZ, Avda. La Paz 402; ROSAS, Avda. Santa María 2301; MOLINA, Avda. Santa María 3733, Renca; GATICA, Pasaje Tolosa 5644, Pobl. J. Aguirre.

Turno Permanente, FARMACIA DE URGENCIA, Portugal N.o 155.

NOTA: Los turnos nocturnos son sólo para la atención de despacho de medicamentos de urgencia, recetas y útiles de curación y podrán ser atendidos después de las 21 horas por la ventanilla correspondiente.

Itinerario Aéreo

[illegible] 31 DE OCTUBRE

[illegible] PUDAHUEL

[illegible] FRAICE [illegible] – 734583)

[illegible] Llega a las 17.30 [illegible] de París, con [illegible] Lisboa, Caracas, [illegible] y Lima.

[illegible] LUFTHANSA [illegible] – 733416)

[illegible] Sale a las 8.00 [illegible] destino a Frankfurt [illegible] Buenos Aires, [illegible] Río de Janeiro.

[illegible] SWISSAIR [illegible] – 734714)

[illegible] 16.45 horas, procedente de Zurich, con escalas en Lisboa, Dakar, Río [illegible] Sao Paulo y Buenos Aires.

[illegible] LINEAS ARGENTINAS [illegible] – 733180)

[illegible] Llega a las 11.40 [illegible] Buenos Aires.

[illegible] 12.25 horas hacia [illegible]

[illegible] Llega a las 9.25 [illegible] Buenos Aires, Córdoba.

[illegible] Sale a las 10 horas [illegible] Mendoza, Córdoba y [illegible]

[illegible] P. S. A. [illegible] – 734672)

[illegible] Llega a las 4.15 [illegible] procedente de Lima, [illegible] Bogotá, Managua, [illegible] Angeles y Miami. [illegible] a Buenos Aires a [illegible]

[illegible] Llega de Buenos [illegible] 21 horas. Sale a [illegible] hacia Lima y [illegible] continuación a Guayaquil y Los Angeles.

[illegible] CANADIAN [illegible]

[illegible] Llega a las 11.30 [illegible] de Honolulu, [illegible] en Tokio, Vancouver y Lima.

[illegible] Sale a las 22.40 [illegible] Mexico, Vancouver y Hong Kong.

[illegible] INTERNATIONAL [illegible]

[illegible] Llega a las 20.05 [illegible] Aires.

Sale a las 20.50 horas con destino a Nueva York y escalas en Lima, Panamá y Miami.

AVIANCA
(734327 — 733046)

Vuelo 20: Llega a las 8.50 horas de Buenos Aires.

Sale a las 9.35 horas, con destino a Lima, Quito, Bogotá, Miami y Nueva York y conexión inmediata a Caracas, San Juan y Europa.

ECUATORIANA
(734905 — 711455)

Llega a las 17.45 horas procedente de Miami con escalas en Panamá, Quito, Guayaquil y Lima.

ALITALIA
(83336 — 733850)

Vuelo AZ-570: Llega a las 14.50 horas procedente de Milán y Roma con escalas en Río de Janeiro, Sao Paulo, Montevideo y Buenos Aires.

B U A
(81712 — 87538)

Vuelo BR-663: Llega a las 13.50 horas procedente de Londres, con escalas en Lisboa, Las Palmas, Río de Janeiro, Sao Paulo y Buenos Aires.

Vuelo BR-664: Sale a las 15.20 horas con destino a Londres y escalas en Buenos Aires, Montevideo, Río de Janeiro, Las Palmas y Lisboa.

IBERIA
(734881 — 734619 — 87716)

Vuelo 998: Sale a las 11.50 horas a Buenos Aires, Las Palmas y Madrid.

Vuelo 981: Llega a las 24.15 horas de Madrid, Caracas, Bogotá y Lima.

EN CERRILLOS
L A N
(572195 — 572233)

Vuelo 101: Sale a las 13.25 horas hacia Mendoza.

Vuelo 100: Llega a las 15.40 horas desde Mendoza.

Vuelo 103: Sale a las 15.45 horas hacia Buenos Aires.

Vuelo 150: Llega a las 20.10 horas, desde Buenos Aires. Continúa a las 21 horas, con destino a Lima, Guayaquil y Miami.

CAJA DE PREVISION DE EMPLEADOS PARTICULARES

A LOS JUBILADOS Y PENSIONADOS

[illegible] A LOS JUBILADOS, PENSIONADOS [illegible] CUYOS BENEFICIOS LES SON DE[illegible] EN SUS CUENTAS BANCARIAS, QUE [illegible] VIERNES 18 DE OCTUBRE EN CURSO SE [illegible] EL DEPOSITO DE LA PENSION CORRES[illegible] AL MES DE OCTUBRE, PUDIENDO EN [illegible] DISPONER DE SUS HABERES A [illegible] DEL DIA 22 DEL MISMO MES.

[illegible], Octubre de 1968.

VICEPRESIDENTE EJECUTIVO

GUIA PROFESIONAL

ABOGADOS

SANCHEZ DEL POZO
Especialmente asuntos matrimoniales, Posesiones efectivas, Particiones, Alimentos, Rectificaciones nombres, Cobranzas, Cheques
Moneda Nº 1137 - Of. 78
Teléfono 80813
GP. H. O. C.

RAQUEL KOGAN B.
Toda clase de asuntos.
Compañía 1048, 9º Piso, Depto. A - Fono 84844
Horas: 18 a 20

ELIAS NEGHME RODRIGUEZ
Juicios civiles y comerciales
Ahumada 131 - Oficina 318
Teléfono Nº 88387
G.P. 7|X|68

OPTICAS

OPTICA SERRA
Mac Iv - 171
Despacho exacto de recetas
Anteojos
Precisión - Calidad
Economía - Rapidez
GP. 30-VI-68

PSICOLOGOS

ABEL ZELTZER
Teléfono 492187
Simón Bolivar 3075
GP. 19-XI-68

DENTISTAS

SOLDADURAS DE PLACAS ENTREGA 30 MINUTOS
Doctor FROIMOVICH
Molina 12, esquina Alameda
Fono 90536
G.P. C 2|XI|68

PROTESIS DENTALES
Soldaduras - Reparaciones Inmediatas.
Clínica Dental EDWARDS
Compañía 1048 - 3er piso
Depto. A. Edificio Teatro Real
C.-Indef.

RESTAURACIONES URGENTES
Placas, Puentes
Reparaciones.
Clínica Dental CENTRAL
Compañía 1068 - Of. 1103
Fono 85702
GP. 31-11

Dr. BORQUEZ
Dentaduras inmediatas. Coronas. Fundas. - Atención rápida a horario convenido.
Compañía 1068, Oficina 1103
(Altos Teatro Plaza)
Fono 85702
GP. C.-Indef. 1968

LABORATORIO CLINICO

DR. SOTO TELLO.
Análisis y Transfusión.
San Isidro 91 —
Teléfono 36338
A-25 Octubre-68

MATRONAS

SEÑORA PHERINY
H. O. C. GP.
Lord Cochrane 114

MEDICOS

Dr. JOSE FROIMOVICH
ESPECIALIDAD VEJEZ
Avenida Buines 377 - Departamento 605 - Fono 67179

Dr. GASTON RAMIREZ
Plaza Manuel Rodriguez 56
Fono 68823
H. O. C. GP.

Dr. HERNAN DEL PINO
Enfermedades de Niños
Rayos X
Consultas de 14 a 16 horas
Mac Iver 142 - 2º Piso
Oficina 204 - Fono 393601
Lunes Miércoles y Viernes
Domicilio: Fono 496745
Pedir hora

Dr. VITERBO PARRA BARAHONA
Señoras: Obstetricia, Ginecología - Consultas:
CLINICA BOSTON
Alameda 1620 - Fono 81921
Atención de 11.30 a 14.30
Domicilio: Teléfono 372399

DOCTORA NAVARRETE
Señoras:
Obstetricia Ginecología
Vicuña Mackenna 923
Teléfono Nº 35912
Consultas: de 16 a 19 horas

NORBERTO SAINZ RECIO
Medicina General
Corazón, Hígado, Riñón
Estómago, Reumatismo
Obesidad
San Antonio 427 - Of. 715
5 a 7 - Fonos 85361-81921
G.P. 29|IX|68

DOCTORA TOBAR
Moneda 1040 - Oficina 1204
Teléfono 64837
Consultas: 18-19.30 horas
Sábados de 12 a 13 horas
GP. 7-XI-68

OCULISTA

DOCTORA TOBAR
Moneda 1040 — Oficina 1204
Teléfono 64837
Consultas: 18-19.30 horas
Sábados de 12 a 13 horas
P.G. C.9|X|68

PRACTICANTE

LUIS ALDUNATE
Practicante
Edificio Waldorf, Ahumada 131, Depto. 916, Fono 60828
Atiendo prescripciones médicas en vías urinarias. Curaciones, Inyecciones.
Atención domiciliaria

PEDICURO

AVILES
Pedicuro-Practicante
Catedral 2262 - 63963
Indoloro Mixto - Domicilio
GP A 20 — X

INDISA
SERVICIO MEDICO DOMICILIARIO
PARA ADULTOS Y NIÑOS
NOCTURNO Y SABADOS DOMINGOS Y FESTIVOS
Fono 254555

SU ALMANAQUE COMERCIAL

ARMERIAS

"CASA ITALIANA"
Reparaciones armas de fuego. La Casa del anafe Primus. Lámparas — Petromax — Coleman — Sun — Flame. Repuestos en general.
Arturo Prat 141-243 - 382233.
GC. 26-X-68

AUTOMOVILES, GARAGES ACCESORIOS

IMPORTADORA SANTIAGO. Frenos, Embragues. Autos, camiones, tractores, maquinarias industriales. Alameda 2395. Teléfono 96825.
6 septiembre 1968

ESPIRALES, RESORTES, TOdo tipo automóviles. Industrias en general. Riquelme 2-53908. GC. 20|X

FRENOS BASSI
Distribuidores — Balatas
BENDIX - SHYFBESTOS
Embragues - Repuestos- Frenos
ALAMEDA 4050 - RIQUELME 6
SEÑOR AUTOMOVILISTA
buscando repuestos de goma llegará a "GOMATEX"
Alameda 2129 - 712780
G. C. 8-I-69

CUADROS Y MARCOS

JUAN SUTTER
Pinturas, Oleos, Acuarelas, Reproducciones.
Moneda 728 Teléfono 393411
GC. 2—X—68

FCAS. VARIAS

FABRICA VENTAS DETALLE CASACAS CUERO
—Impermeables — Castilla—
Almirante Latorre 208.
GC-27-VIII|68

MANCINI, SAN PABLO 1538, 59872. Moldes para pastelería en general.

FEDERICA, ARTURO PRAT 165. Fábrica de fajas. Especialidad sobre medida.
38|11|VIII

CAMISAS SOBRE MEDIDA
Reparaciones, Cuellos, puños. Arreglos corbatas. Merced 638.
GS VIII|68

TELEVISION

RADIO AMERICA LTDA.
Antenas T.V. F.M.
Pilas para Radio. San Diego 624. Teléfono 85101.
GV 26 julio

RADIO TELEVISION BAFLES
Confección muebles
Alta calidad
Precios modicos
Bustamante 468

"SOCHITEL", SERVICIO completo televisión. Seriedad. Rapidez. Repuestos. Importación propia. Lira 112 380344 Santa Rosa 27-391948.
GC. 20|VII

REPARACIONES DE TELEVISORES
Técnico 25 años práctica
TELEFONO 395445
— Rapidez —

"RADITEL". RADIO TELEVISIÓN domicilio. Equipos transistorizados. Eyzaguirre 1117. Teléfono 711362.
GC.|28|XII

SUTTER Y VARAS
Pinturas, Oleos, Acuarelas, Reproducciones, Marcos
Providencia 2309
GC. 2—X—68

SOMBREROS

Hechuras, Composturas Fina Sombreros Nuevos — Fieltro Vaqueros - Texanos - Pitas CLINICA SOMBREROS
Mac Iver 579 — Fono 35106
GC|13-IX|68

GUITARRAS

"VIVECOR" FABRICAMOS guitarras finas. Créditos. Reparaciones. Arturo Prat 910. 39397.
9-X-68

DEPORTES

MISAEL ESCUTI
Al Servicio de los Deportistas
Bandera 767 — Teléfono 81712
GC|13|IX|68

LANAS

EL ROSAL
San Diego 1138
Surtido completo en lanas.
Depósito.

COLCHONERIAS

"HIDALGO", FABRICA DE colchones. Marquesas cromadas. Ropa de cama. Mantas de Castilla. Ventas por mayor y menor. San Alfonso 54. Fono 95183.
9-X-68

FCA. DE MUEBLES

EL MAGO
Ofrece: Livings E.o 350.00. Comedores E.o 750.00. Dormitorios. Muebles sueltos. Precios especiales a mayoristas. Somos fabricantes. Vendemos mitad de precio. San Pablo 1455.
GC. 2—X—68

LAVADORAS

SERVICIO TECNICO HOOVER
Repuestos Legítimos
Precios de Fábrica
Pedro de Valdivia 3398
A. C. 8-I-69

PIGMENTOS

PIGMENTOS COLORANTES
Para estampar, teñir telas
Calidad - Garantía
TELEFONO 382452
GC|24|D

ZAPATILLAS

PINUCA
Las legítimas zapatillas. Unicamente Irarrázaval 3271. Teléfono 256091. Evite marcas similares.

CONFECCIONES INFANTILES

FABRICAMOS DUENDES, capitas, piluchitos, pantalones. ¡Ojo comerciantes! San Francisco 113P

TRANSPORTES

"LA RAPIDA" — MUDANZAS DENTRO, fuera Santiago. Especialidad: mobiliario Alto, cajas fondos. Avenida Matta 265 — 54664.

EMBALAJES - FLETES - MUdanzas - Arica-Puerto Montt. Locales. Transportes Amunátegui. Teléfono 63755.
6 septiembre 1968
GP|20|A

CARPAS

FABRICA DE CARPAS H. GARCIA. Gran Avenida 2559. Teléfono 55227. Carpas, Camiones, campaña, vendimia, quitasoles. Reparaciones artículos lona. Ferrisitadas.

FABRICA PARASOLES, PARAGUAS
Venta Detalle, Cambios Telas. Reparaciones — Repuestos. Compañía 2647
GC VII 68

MUEBLERIA

CLINICA DE MUEBLES YORK
San Isidro 53 - Teléfono 381283
Basta llamar al teléfono 381283 y Clínicas de Muebles York va a su casa, hace el presupuesto, trae y lleva sus muebles listos.
Clínica de Muebles York
G. C. 27.8.68

"SUPER MUEBLES"
Radios — enceradoras
Refrigeradores — Lavadoras
Máquinas de coser
Modernos estilos
CREDITOS
Serrano 415 - Arturo Prat 414
Teléfono 382376
A. C 8-I-69

SANITARIOS

BAÑOS REVESTIR, 190,00; LAVATORIO pedestal, 140,00; Escusados silenciosos, 140,00; Pisos; Salas venecitas de colores. Lavatorios completos, 150,00; Mesítas cocinas, bañoquines, calefont, cocinas gas licuado. 1485 Arturo Prat
25-X-68

NEUMATICOS

NEUMATICOS — CAMARAS baterías. Recauchaje General INSA. Concesionarios Suc. Jorge Castillo Bascur. Salas de ventas: José Miguel de la Barra 451. Teléfono 31396.— Estación de Servicio: Maturana 1298, Teléfono 65744.
10-X-68

NEUMATICOS, ECONOMIA Garantía neumáticos llantas todos tipos. Avenida España 72.

TIENDAS

MANTAS DE CASTILLA "Victor" Chaquetones Meiggs 72, a una cuadra Estación Alameda.

JUAN MARINO

TARZAN

DICK TRACY

Colorce Este Mono y Gane Uno de Nuestros 100 Premios

NOMBRE .....

EDAD ..... Calle en que vive .....

.....

CIUDAD .....

.....

GANADERA TIERRA DEL FUEGO S. A.

Asambleas Ordinaria y Extraordinaria de Accionistas, pago de dividendo final, distribución de acciones liberadas y cierre del Registro de Accionistas.

ASAMBLEAS ORDINARIA Y EXTRAORDINARIA DE ACCIONISTAS

El Directorio ha acordado citar a Asambleas Generales Ordinaria y Extraordinaria de Accionistas, cuyas convocatorias serán comunicadas oportunamente por la prensa. La Asamblea Extraordinaria deberá pronunciarse sobre la complementación y ampliación de los acuerdos tomados en la Asamblea Extraordinaria celebrada el 31 de octubre de 1967, relativos a la transferencia de los Establecimientos Ganaderos del dominio de la Sociedad, ubicados en la provincia de Santa Cruz de la República Argentina, denominados "Fuentes del Coyle" y "Las Vegas", en el sentido de que dicha transferencia podrá llevarse a cabo también por venta a terceros, tal como se indicará en el aviso respectivo.

PAGO DE DIVIDENDO FINAL Y DISTRIBUCION DE ACCIONES LIBERADAS

El Directorio ha acordado, además, ofrecer a los señores accionistas la siguiente opción:

A) Repartir un dividendo final, con cargo al Fondo de Accionistas, de E° 0.08 neto por acción que posean a la fecha del cierre del Registro de Accionistas.

B) Distribuir, con cargo a los Fondos de Reserva Revalorización Capital Propio, Art. 35 N.o 1 Ley de Impuesto a la Renta, y Revalorización Capital Propio, Art. 28, letra a), Decreto Supremo N.o 3.090, acciones liberadas en la proporción que corresponda al dividendo señalado en la letra A) y de acuerdo con las disposiciones de la Superintendencia de Sociedades Anónimas, proporción que se avisará oportunamente.

Los accionistas tendrán un plazo que vencerá el 7 de noviembre de 1968, para comunicar a la Sociedad, en Valparaíso, calle Balnco N.o 725, en Santiago, calle Moneda N.o 1025, 7.o piso, o en Punta Arenas, Plaza Muñoz Gamero N.o 1007, si desean optar por el pago del dividendo, renunciando a las acciones liberadas. Con el objeto de facilitar este trámite, se entenderá que aquellos accionistas cuya comunicación no haya sido recibida por la Sociedad al vencimiento del plazo indicado, optan por recibir las acciones liberadas que les correspondan.

La opción no podrá ser ejercida en forma fraccionada. Sin perjuicio de lo anterior, la Bolsa de Comercio, Bolsa de Valores y Bancos Comerciales, que tengan inscritas a su nombre acciones de propiedad de diferentes personas, podrán optar de acuerdo con las instrucciones que reciban de sus clientes.

Los accionistas que posean un número de acciones inferior a la proporción que se determine para el reparto de acciones liberadas, recibirán el dividendo.

Las fracciones de acciones que resulten del prorrateo serán vendidas en la Bolsa de Valores de Valparaíso, y su producto entregado a los señores accionistas en la proporción que les corresponda.

El dividendo será pagado a los accionistas que procedan, en la fecha que fije la próxima Asamblea General Ordinaria, en las Oficinas del Banco de Chile en Valparaíso, Santiago y sus sucursales en el país. Los títulos y fracciones correspondientes se encontrarán a disposición de los accionistas respectivos en las Oficinas de la Sociedad desde la fecha que se avisará oportunamente.

CIERRE DEL REGISTRO DE ACCIONISTAS

Para todos los efectos anteriores, el Registro de Accionistas permanecerá cerrado desde el 24 de octubre en curso y hasta el 15 de noviembre de 1968, ambas fechas inclusive.

VALPARAISO, 18 de octubre de 1968.

EL PRESIDENTE

CONSTRUYA
Con facilidades
PLANHABIT - COVIEC le ayuda a financiar la edificación de su casa hasta 10 meses plazo.
CONSULTENOS MADERA — MINTO — LADRILLO.
Casa dos dormitorios, living-comedor, cocina y baño. E° 9.600. Además, varios tipos y tamaños. También por Asociaciones de Ahorro y CORVI.
CATEDRAL 1183 — Of. 5 — 2.o piso

Cámara de Diputados

SESION 3.a EXTRAORDINARIA, EN MIERCOLES 16 DE OCTUBRE DE 1968

(De 16 a 19.59 Horas)

Presidencia de los Sres. Valenzuela Valderrama, Don Héctor; Stark y Rosselot

SECRETARIO SUBROGANTE, EL SEÑOR LARRAIN; PROSECRETARIO SUBROGANTE, EL SEÑOR MENA.

(Versión Oficial)

(CONTINUACION)

de esta bonificación, ni aún en virtud de lo dispuesto en el inciso tercero del artículo 1.o del proyecto de ley, que deja sin efecto, a contar del 1.o de enero de 1969, el párrafo cuarto del Título II del decreto con fuerza de ley N.o 338, o de lo establecido en el artículo 4.o transitorio de este mismo proyecto. A vía de ejemplo, en legislaciones anteriores en que se derogaron beneficios, como la ley N.o 7.295, gratificaciones y otros, las sumas percibidas, mientras estas leyes se encontraban vigentes, no fueron rebajadas ni absorbidas, sólo quedaron congeladas. Mal podría ahora pretenderse que la ley tiene este alcance.

Con respecto al concepto Administración del Estado, no puede interpretarse en otra forma que no sea aquella de considerar, para los efectos de esta bonificación, los años de servicios efectivamente prestados en la administración pública, fiscal, semifiscal, servicios descentralizados y todos aquellos en que el Estado tenga intervención, como tampoco puede interpretarse que no podrán ser considerados como tales aquellos años de servicios para una jubilación de quien en la actualidad esta en servicio activo. A vía de ejemplo, en todos los beneficios de orden económico y previsional se está aplicando este mismo criterio: feriado legal, escalafón de antiguedad, rejubilación, escalafón de puntaje para obtener préstamos habitacionales.

He concedido una interrupción al colega señor Clavel.

El señor STARK (Vicepresidente).— Con la venia de Su Señoría, puede hacer uso de la palabra el señor Clavel.

El señor CLAVEL.— Señor Presidente, de lo manifestado por el colega señor Carlos Morales se desprende que votaremos afirmativamente el veto del Ejecutivo al artículo 1.o del proyecto, pero no así en lo que respecta al veto al artículo 4.o. Este lo rechazaremos por considerar que el artículo aprobado por ambas ramas del Congreso es más claro y más beneficioso para los funcionarios de la Administración Pública, para los organismos fiscales o particulares, instituciones semifiscales, etcétera, que señala el artículo 1.o.

Con respecto al artículo 5.o, que el Ejecutivo ha vetado, nosotros consideramos que este veto se refiere únicamente al último párrafo y lo modifica en la siguiente forma: "Esta diferencia se cancelará por planilla suplementaria y no será imponible".

Estimamos que el veto es perjudicial para los jefes superiores de los servicios por las siguientes razones:

1.o— El objeto de la disposición primitiva era mantener al jefe de servicio en la situación más alta en jerarquía. Ahora bien, si no se acepta esta diferencia que sea imponible, como lo establecía el proyecto primitivo, quedará el jefe en situación desmedrada respecto a sus derechos previsionales frente a un subalterno que ahora tiene mayor renta y que impone dentro de los actuales límites por mayor cantidad.

2.o— El proyecto ha querido beneficiar a los jefes, ya que ellos tienen las más altas funciones y responsabilidades. Por otra parte, en los casos en que estos funcionarios son de carrera, al ser designados para el cargo, por ser de exclusiva confianza del Presidente de la República, su cargo pasa a ser político y sujeto a las peticiones de renuncia cuando cambien los regímenes de Gobierno. A la larga este ascenso es perjudicial para el funcionario. En buenas cuentas, la permanencia de estos jefes en el cargo es transitoria y, por tanto, debe dárseles la imponibilidad total para mantener sus derechos previsionales.

3.o— El proyecto, en la forma aprobada por el Parlamento, tenía por consecuencia otorgar iguales derechos a los ex funcionarios que habían desempeñado el cargo de jefes superiores y que en la actualidad no pasan de veinte personas.

4.o— A los ex jefes superiores que jubilaron de acuerdo con el Estatuto Administrativo, se les concedió el derecho de obtener los reajustes de sus jubilaciones cada vez que aumentaban las rentas del titular. Por la ley N.o 16.617 se limitó por primera vez este beneficio y, al fijar el artículo 99 de ese cuerpo legal la norma de que solamente el 60 por ciento de las rentas era imponible, consecuencialmente quedaron estos servidores con el 60 por ciento de la renta del cargo.

Posteriormente, con las leyes de reajustes, entre otras, la N.o 16.840 se estableció que parte del reajuste, un 8% era imponible y el saldo de 13,7% era una bonificación personal del empleado, y así tenemos que a estos ex funcionarios se les rebaja nuevamente este porcentaje y podemos manifestar que la renta no llega al 50% de la del titular. Finalmente, si se aprueba el veto en la forma propuesta y nuevamente se acepta que no sea imponible, tenemos que la **renta perseguidora** del ex jefe de servicio frente a la remuneración del titular activo va a representar como máximo un 30% de la renta de éste. Ello no guarda ninguna relación con las normas del Estatuto Administrativo y tampoco es de justicia.

Por estas consideraciones y muy en especial la del hecho de que los jefes de servicios tienen una permanencia transitoria en sus cargos, por ser de la confianza del Presidente de la República, se requiere que su renta total sea imponible.

Es por ello que DEBE SER RECHAZADO EL VETO en este punto...

El señor STARK (Vicepresidente).— ¿Me excusa señor Diputado? Ha terminado el tiempo del Comité Radical.

El señor CLAVEL.— Pido un minuto, señor Presidente.

El señor STARK (Vicepresidente).— ¿Habría acuerdo para conceder el tiempo que solicita el señor Diputado?

Varios señores DIPUTADOS.— No.

El señor STARK (Vicepresidente).— No hay acuerdo.

Enseguida, corresponde usar de la palabra, en el tiempo del Comité Demócrata Cristiano al señor Maire, don Luis.

Tiene la palabra Su Señoría.

El señor MAIRA.— Señor Presidente, yo deseaba hacer esta tarde, para los efectos de la historia fidedigna del establecimiento de la presente ley dos órdenes de consideraciones: uno de carácter histórico y otro relativo al articulado completo del veto que estamos considerando. Por razones de tiempo, sólo podré limitarme a formular el segundo orden de consideraciones.

En mi concepto, la base y el fundamento de esta ley se encuentra en el acta acordada por el Presidente del Partido Demócrata Cristiano y la Directiva Nacional de la ANES, compromiso que traducido a una fórmula legal culmina su tramitación parlamentaria. Su primera expresión legislativa como aquí se ha dicho para un proyecto que yo mismo presentara a la Cámara el día 4 de septiembre último, y que en virtud de un oficio unánime de esta rama del Congreso fuera posteriormente acogido por el Ejecutivo y contenido en un proyecto de ley sustancialmente análogo al que originalmente recogió los términos del acta referida. De ahí que se puede afirmar, responsablemente a la luz de este veto que su texto no altera el espíritu y la esencia del proyecto original, el que se mantiene plenamente vigente. Es indudable que así tendrá que ser recogido para los efectos de cualquiera interpretación, ya sea judicial o administrativa.

Vale la pena para resaltar justamente la vigencia del espíritu original del proyecto hacer algunas consideraciones de carácter jurídico respecto de su contenido.

En primer término, se plantea en el artículo 1.o del veto una consideración para los efectos de excluir de su aplicación a las personas que se rijan por lo dispuesto en la ley N.o 15.076 sobre el Estatuto Médico Funcionario, y a quienes se rijan por las disposiciones del Código del Trabajo.

Respecto de esta segunda idea, es importante dejar constancia de que, según me lo expresara verbalmente el señor Ministro de Hacienda —y así se entendió también en las conversaciones—, las expresiones "personas acogidas a las disposiciones del Código del Trabajo", se incluyó en el ánimo de excluir del beneficio de la bonificación del 2% a aquellas personas que en virtud de un contrato de trabajo prestan servicios en los fundos y haciendas de la Caja Nacional de Empleados Públicos y Periodistas, sin referirse, por lo tanto, a todas las personas que se desempeñan en los recintos que las doce instituciones mencionadas en el artículo 1.o tienen en las diferentes ciudades del país.

En segundo término, está claro, en mi concepto, que el Ejecutivo mantiene el sistema original respecto de la aplicación del 2%.

Aquí hay dos conceptos claves que vale la pena discutir y analizar para los efectos de la historia de esta ley. El primero, es el de **renta base**. ¿Qué ha querido decir el Gobierno al incorporar este concepto novedoso en la legislación chilena, no usado ni definido previamente, de la renta base? El proyecto que estamos discutiendo ha querido decir, en nuestro concepto, que se incluye en la expresión "renta base" el derecho al sueldo del grado superior obtenido por los funcionarios que se encontraban prestando servicio hasta la fecha, en virtud del mecanismo conocido corrientemente bajo el nombre de aplicación de quinquenios.

El señor MORALES (don Carlos).— ¡Correcto!

El señor MAIRA.— De tal manera que, a contar del 1.o de enero del próximo año queda sin efecto el mecanismo contenido en el párrafo 4.o del Título II del Estatuto Administrativo de 1960, respecto de todos los servicios enumerados en el artículo 1.o, pero esto no significa, señor Presidente, absorción o rebaja de las sumas que por este concepto estuvieran percibiendo los trabajadores al 31 de diciembre de 1968 de acuerdo con todos los antecedentes que dieron origen a este proyecto y con el espíritu con que ambas ramas del Congreso lo han despachado en su anterior trámite.

Esta es una consideración inequívoca que se infiere del texto del acta, del tenor de las conversaciones y de la intervención que yo tuve ocasión de hacer con motivo del primer trámite constitucional del proyecto, y que todos los que hemos intervenido en este debate hemos probado definitiva, clara y fehacientemente.

El señor STARK (Vicepresidente).— ¿Me excusa, señor Diputado? Ha terminado el tiempo.

El señor MAIRA.— Solicitaría dos minutos para completar mis observaciones.

El señor STARK (Vicepresidente).— Solicito el asentimiento unánime de la Cámara para conceder dos minutos al Diputado señor Maira. ¿Habría acuerdo?

El señor PALESTRO.— Refiérase al artículo 4.o, colega.

El señor MAIRA.— Cómo no.

El señor STARK (Vicepresidente).— **Acordado.**

El señor MAIRA.— En segundo lugar, me parece muy importante efectuar algunas consideraciones, en este mismo momento, respecto del alcance de la expresión "Administración del Estado", por cuanto, ciertamente, ella está redactada en un sentido amplio tendiente a comprender todas las formas jurídicas que asume la Administración Civil del Estado; el sector central, el sector semifiscal, los servicios de administración autónoma, descentralizados, y las Empresas del Estado, todos los cuales quedan amparados por el concepto amplio y comprensivo de "Administración del Estado", que emplea la ley.

Creo que, además, es importante, respecto de este punto, referirse a la situación que va a plantearse con respecto a las personas que, habiendo prestado servicios en cualquiera de las reparticiones de la Administración del Estado y, habiéndose retirado posteriormente, haciendo uso del derecho de jubilación, se encuentren reincorporadas en alguna de las Cajas o instituciones que contemple el artículo 1.o. Respecto de ellas, nos parece también evidente, que estas personas deben considerar estos plazos para los efectos de la aplicación del 2% y de todos los beneficios que la ley establece. No puede ser de otra manera, cuando un conjunto de otros beneficios legales consideran hoy día, respecto de su aplicación, el tiempo total servido por las mencionadas personas. Así ocurre, por ejemplo, para determinar el feriado legal, el escalafón de antiguedad y el escalafón de puntaje, para obtener préstamos habitacionales en instituciones de previsión.

Este debe ser también el criterio con el cual el legislador despache el artículo 1.o, en relación a las personas que fueron jubiladas y han sido recontratadas en algún otro de los servicios enumerados en el mismo artículo.

Y, por último, señor Presidente, me parece importante dejar constancia de que, en el artículo 4.o, cualquiera que sea el texto que en definitiva se apruebe, ya sea el texto original del proyecto o ya sea el veto planteado por el Ejecutivo, es evidente que hay dos normas que están superpuestas: una norma obligatoria y permanente que constituye la regla general y representa un mandato a los Consejos de todas las instituciones para extender la jornada de lunes a viernes y hacer una redistribución del horario y en forma general, una norma excepcional y transitoria contenida en el inciso 2.o del mismo artículo...

El señor STARK (Vicepresidente).— Señor Diputado, han terminado los dos minutos de que disponía.

El señor MAIRA.— No quisiera insistir en que se me concediera un minuto para terminar mis observaciones.

El señor STARK (Vicepresidente).— Enseguida, en el tiempo correspondiente al Comité del Partido Democrático Nacional, está inscrito para hacer uso de la palabra, el Presidente de la Corporación, Diputado señor Héctor Valenzuela Valderrama.

Puede usar de la palabra el Diputado Valenzuela Valderrama.

El señor VALENZUELA VALDERRAMA (don Héctor).— Me ha solicitado una interrupción el Diputado Pareto, don Luis.

El señor STARK (Vicepresidente).— Con la venia de Su Señoría, puede hacer uso de una interrupción el señor Pareto, don Luis.

El señor PARETO.— Señor Presidente, el Diputado Luis Maira ha planteado, en general, la posición de los Diputados democratacristianos frente a los vetos que el Ejecutivo ha entregado al Parlamento.

Por mi parte, sólo deseo plantear la voluntad de los Diputados democratacristianos frente al artículo 5.o.

Este proyecto de ley fue elaborado por dirigentes democratacristianos en estrecha colaboración con dirigentes gremiales, con el asentimiento de los trabajadores semifiscales.

Creemos nosotros que el artículo 5.o, como fue redactado primitivamente, es la disposición que en justicia corresponde dictar, pues, mediante ella, se ha querido nivelar a los jefes de las cajas de previsión frente a funcionarios que tienen otra función inferior y cuyas rentas no eran equivalentes.

El veto, lamentablemente, plantea que la diferencia de rentas se pagará por planilla suplementaria y no será imponible.

Los Diputados democratacristianos vamos a insistir en el criterio primitivo, es decir, que estas rentas suplementarias, destinadas a nivelar los sueldos bajos con las más altas rentas de cada caja deben ser imponibles.

El señor MORALES (don Carlos).— Estamos de acuerdo. Hacía tiempo que no lo estábamos con los Diputados democratacristianos.

El señor STARK (Vicepresidente).— Puede continuar el señor Héctor Valenzuela.

El señor VALENZUELA VALDERRAMA (don Héctor).— Señor Presidente, yo he escuchado con respeto y con sumo interés el debate producido en esta Cámara, en relación con esta iniciativa.

Quiero destacar, en esta oportunidad, algo que no se ha dicho y que, en justicia, creo que debe ser recogido. Me refiero al sentido de responsabilidad gremial con que los empleados semifiscales han luchado por la obtención de este beneficio. En efecto, exactamente en el mes de diciembre del año 1966, cuando discutíamos el proyecto de ley de reajustes que, posteriormente, fue la ley N.o 16.617, tuve oportunidad de recoger la inquietud de los empleados semifiscales que por primera vez, consideraban esta idea del 2%. Ella tuvo su origen en aquella preocupación muy justa de los semifiscales porque aquel sistema de quinquenios que, evidentemente, importa un principio de absoluta justicia y que premia la antigüedad de los empleados, era permanentemente vulnerado por los vaivenes de la política, con el llamado "garrochismo" que hacía que muchos empleados nuevos pasaran por encima de los antiguos, en perjuicio de los que se mantenían durante muchos años en servicio permanente en el sector semifiscal.

El señor MORALES (don Carlos).— Era una "olimpiada".

El señor VALENZUELA VALDERRAMA (don Héctor).— En esa oportunidad, señor Presidente, tuve la ocasión de defender esa idea que, reconozco, no sólo fue extraída de la cabeza de los parlamentarios, sino que surgió también de las conversaciones y del diálogo con los empleados semifiscales. No obstante, no fue posible llevarla a la práctica en esa ocasión, porque no se tenía el estudio completo respecto de cuánto iba a significar esto en la administración semifiscal.

Destacó el hecho de que esta idea fue acogida de inmediato, con real interés, por los empleados semifiscales: sustituir el sistema de quinquenios por uno más justo, aplicar el 2% al sueldo base, más la planilla suplementaria y más lo que se llamaba la "maleta" en ese tiempo. Era justo hacerlo, porque significaba un efectivo y real mejoramiento, en razón de la antigüedad que tenían los empleados.

He querido destacar el sentido de responsabilidad gremial de los empleados semifiscales, no obstante, que la idea tiene una base de justicia que se capta de inmediato, puesto que han tenido tranquilidad suficiente para estudiarla seriamente y para entregar todos los elementos de juicio, a fin de que hoy día pueda ya empezar a considerarse como materializada en un hecho real. Creo que esto habla muy bien de los empleados semifiscales y de su responsabilidad y por eso considero que es justo destacarlo. También estimo de justicia poner de relieve aquella iniciativa que establece la jornada de lunes a viernes para el sector semifiscal, que, en esa misma oportunidad, tuve ocasión de presentarla como indicación y que no fue posible realizarla. Hoy día, después de dos años, y gracias a esa responsabilidad gremial, aquella iniciativa empieza a ser ya, prácticamente ley de la República. Es justo hacer esta acotación.

El señor STARK (Vicepresidente).— En el tiempo especial acordado para los Diputados sin Comité, se encuentra inscrito el señor Silva Ulloa, don Ramón.

Puede hacer uso de la palabra el señor Diputado.

El señor SILVA ULLOA.— Señor Presidente, voy a ser muy breve. La verdad es que todos los colegas que han intervenido respecto a la interpretación que se debe dar al veto para aplicar el artículo 1.o han expresado los puntos de vista que nosotros íbamos a sostener, a raíz de una petición que hemos recibido de la ANEF, la cual ha trabajado en este proyecto con especial ahínco y dedicación.

Hay que destacar que la materialización del establecimiento de este pago del 2% por cada año de servicios, es el resultado de una batalla que venían librando los empleados semifiscales desde hace muchos años. Por lo menos desde hace unos tres años a esta parte, ha sido preocupación de ellos sustituir el sistema vigente por otro, en la forma que hoy día se va a materializar. Esperamos que, habiendo quedado constancia en la historia fidedigna de la ley de los alcances y de la forma en que se debe proceder no se presentará ninguna clase de dificultades con los Servicios respectivos que a veces, administrativamente, quieren "torcer la nariz" a lo que el Congreso despacha y el propio Ejecutivo promulga, en materia legislativa.

Con respecto al artículo 5.o, me satisface la explicación que ha dado el colega Pareto, porque la verdad es que, si se aprobara el veto a este artículo, se cometería una injusticia extraordinaria con algunos ex funcionarios que, habiendo tenido cargos de alta jerarquía en las instituciones previsionales, llegaron a ser jefes superiores de su servicio, y si ahora, repito, se aprobara el veto propuesto por el Presidente de la República, quedarían en peores condiciones que funcionarios que no alcanzaron los más altos cargos en la respectiva institución. Por eso, nosotros vamos a votar en contra del veto al artículo 5º. Lo mismo haremos en relación a la observación formulada al artículo 4º; y aprobaremos, con los alcances entregados por todos los colegas que se han hecho en forma muy precisa y que no quiero repetir por la brevedad del tiempo, además de ser una redundancia, la observación a este artículo 1º.

Concedo una interrupción al señor Maira, señor Presidente.

El señor STARK (Vicepresidente).— Con la venia de Su Señoría, tiene la palabra el señor Maira.

El señor MAIRA.— Gracias, señor Presidente; muchas gracias, colega Silva Ulloa.

Solamente deseo referirme a las consideraciones que se hacen respecto al artículo 4º, frente al cual, en mi concepto, hay una norma obligatoria permanente de carácter general que se da a los jefes de servicio de las doce instituciones señaladas en el artículo primero en el sentido de restribuir la jornada de lunes a viernes y una norma excepcional en el inciso segundo, de carácter transitorio, que sólo puede usarse en casos de excepción y que permite, en casos especiales, redistribuir de nuevo la jornada en los términos actualmente establecidos. Es de particular importancia, como se ha expresado, destacar estos hechos porque pende de la discusión, el caso planteado en el Servicio Médico Nacional de Empleados, donde existiría la idea de no dar cumplimiento a esta disposición legal de carácter imperativo contenida en la ley que estamos aprobando. En este sentido resulta muy claro, a mi juicio, que el SERMENA es un servicio médico que no tiene carácter de atención de urgencia y, por lo tanto, es perfectamente claro que también a él lo alcanza el mandato contenido en esta disposición.

El señor STARK (Vicepresidente).— Puede continuar el señor Silva Ulloa.

El señor SILVA ULLOA.— He terminado, señor Presidente.

El señor STARK (Vicepresidente).— En el tiempo del Comité Independiendiente, ofrezco la palabra.

El señor MONCKEBERG.— Pido la palabra, señor Presidente.

El señor STARK (Vicepresidente).— Tiene la palabra el señor Monckeberg.

El señor MONCKEBERG.— Muy brevemente, para indicar sólo nuestra posición respecto a los artículos 1º, 4º y 5º vetados por el Ejecutivo.

En cuanto al artículo 1º, estamos de acuerdo con la posición adoptada aquí por los colegas que me han antecedido en el uso de la palabra, en relación al dos por ciento; no así respecto de los vetos a los artículos 4º y 5º que votaremos en contra, porque creemos que el veto al artículo 4º favorece sólo relativamente a los empleados, por cuanto la iniciativa original es mejor; y veto al artículo 5º, porque cercena derechos muy claros y precisos de los empleados semifiscales.

Nada más, señor Presidente.

El señor STARK (Vicepresidente).— Ofrezco la palabra.

Ofrezco la palabra.

Cerrado el debate.

En votación la observación del Ejecutivo al artículo 1º que lo sustituye.

Si le parece a la Sala, se aprobará.

—**Aprobada.**

En votación la observación al artículo 4º.

—**Durante la votación:**

El señor MAIRA.— La aprobamos, en el entendimiento que le he dado.

El señor STARK (Vicepresidente).— Estamos en votación, señores Diputados.

El señor PALESTRO.— Me parece que hay una equivocación en la votación, señor Presidente.

—Efectuada la votación en forma económica, dio el siguiente resultado: por la afirmativa, 25 votos; por la negativa 16 votos.

El señor STARK (Vicepresidente).— Aprobada la observación del Ejecutivo al artículo 4.o.

En votación la observación al artículo 5.o.

—**Durante la votación:**

El señor SILVA ULLOA.— Si le parece, se rechaza.

El señor MILLAS.— Los mayores escamoteos previsionales se hacen por reformar la previsión.

El señor STARK (Vicepresidente).— ¡Señor Millas, don Orlando!

El señor MILLAS.— A los obreros les quitan la previsión y aquí se dan pensiones de jubilación perseguidora.

El señor PARETO.— Yo he votado favorablemente el veto.

El señor ACEVEDO.— Claro, por los privilegios previsionales.

El señor PARETO.— ¡Cómo van a ser privilegios! Son derechos, que es muy distinto.

El señor STARK (Vicepresidente).— ¡Señor Pareto, don Luis! ¡Señor Acevedo, don Juan!

—Efectuada la votación en forma económica, dio el siguiente resultado: por la afirmativa, 10 votos; por la negativa, 37 votos.

El señor STARK (Vicepresidente).— Rechazada la observación. Habría que votar la insistencia.

Si les parece a los señores Diputados, se insistirá con la misma votación.

Acordado.

Terminada la discusión de las observaciones.

15.— CULTIVO, EXPLOTACION Y COMERCIALIZACION DEL CHORO EN CHILOE.

El señor STARK (Vicepresidente).— Entrando en la Hora de Incidentes, el primer turno le corresponde al Comité Democrata Cristiano.

El señor GARAY.— Pido la palabra.

El señor STARK (Vicepresidente).— Solicito el acuerdo de la Sala para que parte de la Hora de Incidentes pueda presidirla el señor Rosselot, don Fernando.

Acordado.

Puede usar de la palabra el señor Garay, don Félix.

El señor GARAY.— Señor Presidente, el señor Ochagavía se ha referido al iniciarse esta sesión, a un problema del cual no dio todos los antecedentes que es menester entregar.

Efectivamente, la semana pasada, la ciudad de Castro izó sus banderas a media asta en señal de duelo por lo que yo califico como atentado contra una de las riquezas más extraordinarias que guardan los mares de la isla de Chiloé. Tuve oportunidad de asistir a numerosas reuniones patrocinadas por la ilustre Municipalidad de esa ciudad cuatro veces centenaria, en las cuales se estableció en forma fehaciente y definitiva, una política que el pueblo de Chiloé y nosotros, como sus genuinos representantes, debemos sostener para obtener el triunfo.

El jueves pasado, las banderas, que estaban a media asta, fueron arriadas en señal de triunfo: la tesis sostenida por el pueblo de Castro y por el pueblo de Chiloé en general había triunfado. Pero es necesario que hagamos presente ante esta Honorable Cámara nuestra preocupación por el hecho de que el triunfo obtenido en esta oportunidad es sólo parcial. No es lo que buscamos en el fondo del problema. Yo trato de ser digno intérprete de la preocupación del pueblo de Castro y, en general, de Chiloé, por este problema, que lleva envuelto en el fondo el desarrollo económico de nuestra provincia.

Nadie ignora en Chile que entre las materias primas que nuestra provincia produce y que no son explotadas en forma industrial, junto a la madera, a las lanas y a otras, están nuestros exquisitos productos del mar. Cuando, en cualquier parte de Chile, y aun en algunos países del exterior, se habla de las ostras o de los mitílidos de Chiloé, conocidos vulgarmente como choros, evidentemente que los que saben degustar manjares del mar se entusiasman porque realmente son exquisitos.

El señor ROSALES.— Así es.

El señor GARAY.— Señor Presidente, en el año 1964, y más propiamente en el año 1965, comenzó en nuestra provincia una experiencia que ha traído resultados realmente halagadores. Pero debo recordar antes que, en el año 1960, a raíz del terremoto que asoló a 10 provincias de Chile la nuestra fue una de las que más sufrió. Según los técnicos, la isla de Chiloé se hundió totalmente en 1,60 metro. Esta inmensa isla, de 15 mil kilómetros cuadrados tiene que haber sufrido un impacto enorme en su fondo. Para haberse hundido, a Dios gracias, en sólo 1,60 metro, el remezón debe haber sido extraordinariamente grande. Ustedes comprenden cuál pueda haber sido el resultado, no sólo en la superficie de la isla, sino, principalmente, en el fondo del mar.

Allí, toda clase de fauna marina, incluidos estos moluscos, como las ostras y los choros tuvieron que entregarse a la realidad natural y desaparecieron de sus cuevas habituales. Fue necesario que los pescadores, con ese instinto propio de los hombres de mar y de los prácticos en estas faenas, lentamente fueran ubicando de nuevo los bancos y todos los puntos en donde buscaron nuevos refugios las especies que habían salvado de este tremendo cataclismo del fondo del mar.

Por eso se estableció de inmediato, en aquel año, una veda total, veda que se hizo extensiva a todo el mar de la parte continental de Llanquihue, a la isla y a la parte continental de Chiloé, igual que a la provincia de Aisén, aún cuando esta última no sufrió el embate de la naturaleza con la intensidad con que lo recibimos nosotros.

La técnica moderna permitió que se buscaran medios artificiales para reconstruir estas especies, que habían sido prácticamente borradas por el sismo del año 1960. Fue así como se inició en el año 1965 una siembra de estas especies mitílidas a media profundidad. Es decir, se ocupan balsas de crianza que se colocan a medias aguas, a una profundidad suficiente para que el Sol alcance a actuar sobre los huevos.

Así fue como en el fondo del canal de Castro, en el lugar denominado Putemú, se colocó un gran parque con colectores y con estas balsas ¿Qué se pretendía? Rebalar el tiempo natural de crecimiento de estos moluscos de 5 años, que es lo normal para obtener entre 12 y 14 centímetros, a 2 años. Y puedo decir, con gran satisfacción que esto se obtuvo.

El señor ROSALES.— Me consta.

El señor GARAY.— Efectivamente, colocados a cierta profundidad, colgando desde balsas artificiales en estos parques y en estos colectores, se ha obtenido que en lugar de 5 años estos mitílidos obtengan los 12 ó 14 centímetros en 2 años.

Ustedes pueden comprender que rebajando en un 60% el tiempo del desarrollo de estos moluscos y, además de eso, pudiendo hacer siembras en determinados puntos de cualquier mar, siempre que cumplan con ciertos requisitos, como poseer especies que sirvan de alimento y tener ciertas temperaturas y determinado tipo de corrientes, nosotros podemos aumentar en forma extraordinaria, tal vez no pensada, la producción de estos moluscos.

Porque creo que es una oportunidad para dejar establecida la proyección que tiene este tipo de explotaciones, es interesante decir que se trata, no sólo del problema de los mitílidos, sino también del problema de otros moluscos, como las ostras, que son un plato exquisito y que en Santiago se venden a precios extraordinariamente abusivos. Hasta ahora, no ha habido autoridad para impedir la explotación inicua que se hace en los grandes centros de consumo.

El señor ROSALES.— Así es.

El señor GARAY.— ...no sólo en perjuicio de la producción natural de nuestra isla, sino que principalmente en perjuicio y en explotación de quienes trabajan el mar, los trabajadores del mar, los pescadores, los hombres que hoy día gracias a este Gobierno se están refugiando en los principios del sindicalismo, en los principios del cooperativismo para hacer valer sus derechos y evitar la acción de aquellos desvergonzados los intermediarios, los de los grandes negocios, que durante muchos años se llenaron los bolsillos a costa de la pobreza de nuestra gente de Chiloé. Lo digo con animo de protesta ante esta Cámara y ante el país. Con este sistema, estamos entrando a un nuevo método, que va a permitir que los hombres que realmente trabajan el mar obtengan las utilidades que legítimamente les corresponden.

Y aquí venía la protesta de la ciudadanía, porque se pretendía de nuevo que grupos privilegiados, de tipo capitalista, de simples intermediarios, que siempre han medrado con los alimentos del pueblo, continuaran aumentando sus ya crecidas fortunas en perjuicio de los que realmente trabajan el mar.

Esto lo decimos con mucho convencimiento. Nos sale desde el fondo de nuestra alma de verdaderos y legítimos representantes de los trabajadores de Chiloé. Mientras tengamos esta representación —lo declaro solemnemente a los trabajadores de Chiloé— no cejaremos un instante hasta obtener la total liberación de los trabajadores del mar en Chiloé, igual que la de los trabajadores campesinos. No es posible que pretendan continuar con un sistema viejo y ya caduco, que no se puede soportar más, los que sólo quieren seguir llenándose los bolsillos.

Por eso yo estuve con esta protesta. Y no me limité a saberla de oídas, como otros parlamentarios, que no fueron cuando se les citó. Yo concurrí a las reuniones ampliadas de Castro, a las cuales asistieron casi todos los regidores de las once comunas de la provincia, sin distinción de colores políticos. Allí se tomaron acuerdos trascendentales.

Quiero decir, así porque tenemos que ser justos, que el Servicio Agrícola y Ganadero del Ministerio de Agricultura tenía razón al plantear su problema y obtener la dictación del decreto N° 426, de 30 de agosto último. En este decreto se autorizó al Servicio para hacer una poda, una simple poda, en este sistema artificial de producción acelerada. Tal como se poda un parrón —los que son de la zona central lo saben— cuando tiene exceso de hojas y el sol no puede penetrar para que la fruta madure, [illegible] una poda, porque [illegible] iados mitílidos [illegible] ban muriendo, [illegible] llegaban los rayos de sol. Por [illegible] desde un punto de [illegible] co, el decreto [illegible]

Las autoridades con las cuales [illegible] antes de ir a mi [illegible] señor Ministro de [illegible] el señor Director [illegible] Agrícola y Ganadero [illegible] nisterio, el señor [illegible] Pesca y Caza y [illegible] funcionarios que [illegible] ver con este asunto [illegible] ron a conocer [illegible] les habían hecho [illegible] que no eran [illegible] tivos. Porque [illegible] mo siempre ha [illegible] hay intereses [illegible] que se quiso [illegible] esta situación a la [illegible] Comercio de Chiloé.

Yo quiero [illegible] cio errado y, [illegible] damente equivocado [illegible] como siempre [illegible] gracia, en [illegible] quisieron agrupar [illegible] políticos para [illegible] fianza en determinados [illegible] políticos. No quiero [illegible] sean de Gobierno [illegible] sición, porque [illegible] por todos [illegible] ser justos. Yo [illegible] guna vez se [illegible] de nuestra [illegible] plos políticos, [illegible] te detienen [illegible] Son muchos [illegible] algunos de [illegible] alientan en [illegible] —y tengo [illegible] ra decirlo— que [illegible] rienda suelta [illegible] personales [illegible] a los intereses [illegible] dad y al bien [illegible]

Se habla [illegible] mucha justicia [illegible] la Cámara de [illegible] Chiloé, que se [illegible] vega, pero [illegible] ra que esos [illegible] poda se [illegible] taurantes, hoteles [illegible] ramos similares [illegible] los dueños de [illegible] mientos, en Chiloé [illegible] atraer turistas [illegible] gran cantidad [illegible] estos moluscos [illegible] sucedió. Con gran [illegible] población vio [illegible] mento, cantidad [illegible] sacó 300 [illegible] Los trajeron a [illegible] ciendo que había [illegible] tía realmente [illegible] con el Terminal [illegible] la CORFO [illegible] Y, como siempre [illegible] se quedaron [illegible] sus productos [illegible] que legítimamente [illegible] respondía.

Es decir, a través [illegible] convenio que se [illegible] diamente, que se [illegible] cordiales —[illegible] que, negarlo, [illegible] titucIones del [illegible] Gobierno tiene [illegible] mento, hay [illegible] fueron sacados [illegible] a espaldas del [illegible] que debe tener [illegible] bjos de mi [illegible] do las cosas se [illegible] sombras de la [illegible] que algo no [illegible] raso, el señor [illegible] ciudad de Castro [illegible] Regidores, sin [illegible] partidos políticos [illegible] alarma a la [illegible]

Quisiera dejar [illegible] en esta Cámara [illegible] asumida por [illegible] criminación. Categórica [illegible] clusive Cuerpo de [illegible] en fin, todo lo que [illegible] organizado en [illegible] se hizo presente [illegible] que el señor [illegible] del Cuerpo de [illegible] ció llevar los [illegible] ne sus carros [illegible] necesitan repuestos [illegible] que eso, ser [illegible] otros nuevos [illegible] los en el camino [illegible] y evitar que [illegible] personas, de día [illegible]

Este control se [illegible] turnos durante [illegible] mientras fue [illegible] se impidió por [illegible] lar manifestó [illegible] la Municipalidad [illegible] anuencia del señor [illegible] nor y del Comisario [illegible] rabineros, que [illegible] liendo estos [illegible] nos interesan [illegible] nada nos dijo [illegible] tituyó también [illegible] llamada para [illegible] pretendían seguir [illegible] como se había [illegible] nre, estas [illegible]

(CONTINUA

INDUS
AUTOMO
PACIFICO
CITACI
En conformidad [illegible] dispuesto en [illegible] de los Estatutos [illegible] se cita a los [illegible] cionistas a [illegible] ral Ordinaria [illegible] día 31 del [illegible] las 10.30 [illegible] oficinas de [illegible] calle Santa [illegible] Santiago, [illegible] de someter [illegible] ción la [illegible] lance [illegible] terminado el [illegible] ciembre de 1968.
CIERRE DE REGISTRO
El Registro de [illegible] tas permanecerá [illegible] desde el 14 al [illegible] tubre, ambos [illegible] clusives.
EL PRE
Santiago, 21 de [illegible] de 1968.

INSTITUTO DE EXTENSION MUSICAL DE LA UNIVERSIDAD DE CHILE

TEATRO IEM
TARAPACA 1181
Teléfono 66876

ALBERTO DOURTHE
RECITAL DE VIOLIN
PIANO: RENE REYES
HOY - 19 HRS.
PROGRAMA:
MOZART — Sonata KV 454
BEETHOVEN — Op. 12 Nº 3
BRAHMS — Sonata Nº 2
DEBUSSY — Sonata

Recital MARGOT LOYOLA
MARTES 22 — 19 HRS.
CANCIONES DE TARAPACA Y MAULE

ORQUESTA SINFONICA DE CHILE
Gr. Concierto de Primavera
JUEVES 24 — 19 HRS.
DIRECTOR: MARCO DUSI
CORO DE CAMARA DE VALPARAISO
BACH: Cantata 106
HAENDEL: Dettinger Te Deum

Entradas en venta
TEATRO I. E. M.
— Tarapacá 1181
Fono 66876, de 10.30 a 13; 15.30 a 19 hrs.
ESTUDIANTES: Compañía 1264, 2º piso

SNS
SERVICIO NACIONAL DE SALUD
CENTRAL DE ABASTECIMIENTO
PROPUESTA PUBLICA N.o 21/68 EN PLAZA
LECHE EN POLVO SEMIDESCREMADA CON 12 GRAMOS POR CIENTO DE GRASA
PRODUCTO DE PRODUCCION NACIONAL
APERTURA EL DIA 8 DE NOVIEMBRE DE 1968, A LAS 12 HORAS.
Bases y antecedentes solicitarlos en Av. Matta 644 — Depto. Adquisiciones (entrepiso) — de lunes a viernes, de 9 a 17 horas, y sábados de 9 a 12 horas.
EL JEFE

Repuestos Ford Chevrolet
PARA SU FORD, CHEVROLET
SURTIDO COMPLETO:
- Ruedas - Ejes
- Radiadores Dirac
- Amortiguadores Delco
- Baterías Helvetia
- Accesorios - Molduras

ANTONIO CASTILLO H.
10 DE JULIO 860

AVISO IMPORTANTE

Se avisa al público consumidor de la Administración de Agua Potable Santiente que el martes 22 del pte. se suspenderá el suministro de agua desde las 9 A. M. hasta las 17 por trabajos de mejoramiento en red y conectar el nuevo estanque.

Al restablecer el suministro, la presión de la red bajará en un 60% durante días, hasta poner término al trabajo iniciado.

Ruego excusar las molestias que esto ocasionará.

El Administrador

MINI-GUIA

CINES DE CENTRO

ASTOR, Estado 237 (Fono 392100).— 13, 15.30, 18.20 y 21.15 horas: Por mis pistolas. Mexicana. Cantinflas. Menores.

BANDERA, Bandera 76 (714403).— 10.30, 13.15, 16.40, 19.15 y 22 horas: "Ayúdeme Usted Compadre". Chilena. Musical. Menores.

CAPRI, Monjitas 825 (392414).— Rotativo desde las 10 horas: "El Desertor". EE. UU. Suspenso. Mayores de 18 años.

CENTRAL, Huérfanos 930 (33555).— A las 11, 14.15, 18.15 y 21.30 horas: El faraón. EE. UU. Drama. Mayores de 14.

CERVANTES, M. Cousiño 134 (381824).— Rotativo desde las 10.30 horas. Prudencia y la píldora. EE. UU. Comedia. Mayores de 21 años.

CINELANDIA, Puente 540 (65732).— Rotativo desde las 14 horas: Las cuatro bodas de Marisol. Española. Musical. Menores.

CITY, Agustinas 1022 (66687).— Rotativo desde las 10.30 horas: Al maestro con cariño. EE. UU. Color. Menores.

CONTINENTAL, Plaza Bulnes 41 (60735). Rotativo desde las 14 horas: La fuga fantástica. EE. UU. Cómica. Menores.

DUCAL, Agustinas 777 (35375).— A las 14.10, 16.25, 18.45 y 21.30 horas: La mandrágora. Italiana. Cómica. Mayores de 21.

ESPAÑA, Estado-Huérfanos (398488).— A las 13, 15.30, 18.30 y 21.30 horas: Grandes amigos. Española. Comedia. Menores.

FLORIDA, Estado 226 (34289).— Rotativo desde las 10.30 horas: Entre el deseo y la muerte. EE. UU. Aventuras. Mayores de 18 años.

GRAN PALACE, Huérfanos 1176 (66082).— Cerrado por modernización.

HUELEN, Huérfanos 779 (31603).— Rotativo desde las 10.30 horas: "Lunes 1.o, domingo 7". Chilena. Comedia. Mayores de 14.

HUERFANOS, Huérfanos 930 (33555).— A las 11, 13.45, 19 y 21.40 horas: "Los cañones de San Sebastián". EE. UU. Aventuras. Mayores de 14.

IMPERIO, Estado N.o 235 (397969).— Rotativo de 10 a 17 horas. 19 y 22 horas: "Pozo 3, botín oculto". EE. UU. Cowboy. Mayores de 18 años.

KING, Huérfanos 840 (32838).— Rotativo desde las 10 horas: "Voy, lo mato y regreso". Italiana. Cowboy. Mayores de 18.

LIDO, Huérfanos N.o 680 (34366).— A las 11, 14, 16.15 19 y 21.45 horas: "El aniversario". EE. UU. Comedia. Mayores de 21.

MAYO, Monjitas N.o 873 (391201).— Rotativo desde las 10 horas: "Killer, calibre 32". Italiana. Cowboy. Mayores de 18.

METRO, Bandera-Unión Central (83361).— 13, 16, 19 y 21.45 horas: "El hombre, la mujer y el dinero". EE. UU. Cómica. Mayores de 21.

NILO, Monjitas N.o 873 (302078).— Rotativo desde las 10 horas: "El cuarto cerrado". EE. UU. Suspenso. Mayores de 18 años.

PACIFICO, Huérfanos 1147 (62921).— Rotativo desde las 10.30 horas: "El desertor". EE. UU. Acción. Mayores de 14 años.

PLAZA, Compañía 1068 (84714).— Rotativo desde las 10 horas: "Ayúdeme Usted, Compadre". Chilena. Musical. Menores.

REAL, Compañía 1040 (65555).— Rot. desde las 11 horas: "La fuga fantástica". EE. UU., cómica. mayores de 18.

REX, Huérfanos N.o 735 (31343).— A las 13.45, 16.15, 18.45 y 21.30 horas: "Sabes quién viene a cenar". EE. UU., acción. menores.

RIO, Monjitas 743 (33550) — Rot desde las 11 horas. Amistades particulares. Los amantes.

RITZ, San Antonio 50 (38061)— Rot. desde las 11 horas: "El fuego". Sueca. drama. mayores de 21.

RIVIERA, San Antonio-I. Valdés V. (36093).— Rot. desde las 13.30 horas: "El Fuego". Sueca. drama. mayores de 21 años.

ROXY, Huérfanos 1055 (80909).— Rot. desde las 10 horas: "A Sangre Fría". EE. UU., acción, mayores de 18 años.

SAN MARTIN, Alameda-San Francisco (35357).— Rot. desde las 14 horas: "Las cuatro bodas de Marisol". Española. musical. menores.

SANTA LUCIA, Alameda-San Isidro (34718).— A las 13.30, 16, 19 y 22 horas: "Vacaciones en Rusia". EE. UU., aventuras, mayores de 14 años.

SANTIAGO, Merced 829 (32888)— Rot. desde las 11 horas: "Ayúdeme Usted. Compadre". Chilena. Musical, menores.

SAO PAULO, Merced 772 (397946)— Rot. desde las 10 horas: Rostro impenetrable. Los turbantes rojos. EE. UU., acción, mayores de 18.

TIVOLI, Huérfanos 757 (30011).— Rot. desde las 10.30 horas: Bela de día. (Francesa, drama. mayores de 21).

TOESCA, Huérfanos 1313 (711562).— Rot. desde las 10 horas: "El bueno, el malo y el feo". Italiana, cowboy, mayores de 21.

VICTORIA, Huérfanos 827 (30021)— Rot. desde las 11 horas: "La fuga fantástica". EE. UU., cómica. mayores de 18.

YORK, Ahumada-Unión Central.— Rotativo desde las 10 horas: "Cuando tú no estás". Raphael, musical, menores.

WINDSOR, Ahumada-Moneda (89761)— Rot. desde las 1030 horas: "A sangre fría". EE. UU., drama.

TEATROS

ANTONIO VARAS, Morande 25 (61200).— ITUCH, a las 19 horas: "Todo se irá, se va, se fue al diablo", de Alejandro Sieveking.

BULNES, Avda. Bulnes 188 (88342).— TEKNOS: 19 horas: "El Tragaluz", de Antonio Buera Vallejos.

COUSIÑO, San Ignacio 1249 (50657).— 19.45 y 23 horas: Cía. de Revistas Humoresque.

CLUB DE TEATRO DEL CALLEJON, Mac Iver 173, 19 horas: Los 2 tímidos.

CARLOS CARIOLA, San Diego 246 (89350).— Compañía de Faustino García: 18.45 y 22.15 horas: Las Leandras.

CAUPOLICAN, San Diego 840 (82437).— 18.45 y 21.45 horas: Festival de la risa con Los Caporales.

MARU, Huérfanos 786 (397907).— Compañía de Lucho Córdoba y Olvido Leguía: 19 y 22 horas: "Puro chilito", de Lucho Córdoba.

MONEDA, Moneda 920 (31477).— Cía. de Américo Vargas y Pury Durante: 19 y 22 horas: "La Mamma", de Andrés Roussin.

LA COMEDIA, Merced 349 (391523).— ICTUS, 19 horas: Introducción al elefante y otras zoologías, 22 horas: Escalera.

OPERA, Huérfanos 837 (30176).— Compañía de Revistas Bim Bam Bum: 19, 21.40 y 23.15 horas: Rasputín y sus rasputinas.

PEÑA "SI VAS PARA CHILE", Matucana y Catedral. 17 horas: Chito Faró y sus variedades folklóricas.

PETIT REX, Huérfanos 735 (31143).— Compañía de los Cuatro: 19 y 22 horas: "Entretengamos a Mr. Sloane".

PICARESQUE: Recoleta 343 (372606).— 19.45 y 23 horas: Compañía de Revistas Strip Tease.

IEM, Tarapacá 1181 (Fono 89352). —19 horas: Concierto de Cámara.

TALIA, San Diego 246 (66592).— Grupo Libre. 19 horas: "Canto al Idolo Lusitano", de Peter Weiss.

REGINA, Avda. Vicuña Mackenna 602 (36097).— 19.45 y 22.45 horas: La rebelión de los colgados de la brocha.

HOY C.B. 138 EMISORAS CRUZ DEL SUR
AHORA MEJOR QUE NUNCA
a toda hora del día, sus programas favoritos
HORA DEL HOGAR
Y sus voces favoritas.
POR LOS CAMINOS DE ESPAÑA
CINE EN SU HOGAR
LA CABALGATA MUSICAL
AL MARGEN DE LA LEY
C.B. 138 RADIO CRUZ DEL SUR ¡SIEMPRE EN SU HOGAR!

LAS MENAGERIES DE FIERAS AFRICANAS DE AMENAZANTES ZARPAS... DIEZ (10) LEONES QUE ENFRENTAN A LA JUVENIL DOMADORA ALEMANA Zinka, MINIFALDA DE 20 AÑOS

Nuevo Circo "Las Aguilas Humanas" 1968

ZINKA, domadora juvenil alemana.

Nuevo Circo 1968 Motorizado, de la Empresa Chilena Cóndor — Teatro Caupolicán de Santiago, ANUNCIA el orden de sus actuaciones en las puertas de su casa:

EN LA LIGUA:
HOY LUNES 21, única noche La Ligua.

EN LOS ANDES:
MAÑANA MARTES 22, noche debut andino, y MIERCOLES 23, vermut y noche, despedidas Los Andes.

EN SAN FELIPE:
JUEVES 24 debut sanfelipeño, y VIERNES 25 vermut y noche, despedidas San Felipe.

EN PUENTE ALTO:
SABADO 26, noche debut P. Alto, y DOMINGO 27, en matiné, vermut y noche, tres despedidas Puente Alto.

EN SAN BERNARDO:
LUNES 28, única noche San Bernardo.

EN RENCA:
MARTES 29, única noche, Estadio Renca.

EN TALAGANTE:
MIERCOLES 30, única noche en Talagante.

EN MELIPILLA:
JUEVES 31 OCT., noche debut, y VIERNES 1.o de NOVIEMBRE, vermut y noche, despedidas Melipilla.

EN SAN ANTONIO:
SABADO 2 de NOV., noche debut, y DOMINGO 3 Nov., matiné, vermut y noche, despedidas San Antonio.

Seguirán a BUIN, GRANEROS, RENGO, RANCAGUA, DOÑIHUE PEUMO, SANTA CRUZ

HOY FUNCIONES SEPARADAS
IMPERIO · LAS LILAS
10.30 - 2 - 4.30 - 7.15 - 10 6.30 y 10.15 P.M.
Era un extranjero, pero más que nada, un extraño en su propio ser.
SEGUN LA NOVELA DE: ALBERT CAMUS
MARCELLO MASTROIANNI
en
EL EXTRANJERO
The Stranger
MAYORES DE 21 AÑOS
TECHNICOLOR
con
ANNA KARINA · BERNARD BLIER
UNA PRODUCCION: DINO DE LAURENTIIS
DIRECTOR: LUCHINO VISCONTI

HOY
CONTINENTAL · FLORIDA
ROT. DE 10.30 HRS.
PAUL HUBSCHMID
KARIN DOR
VIVI BACH
TECHNICOLOR
TECHNISCOPE
¡EL AGENTE SECRETO DE LAS MIL CARAS!...
...LA MISION ES MATARLO... A CUALQUIER PRECIO...
UNIVERSAL
EL HOMBRE QUE HAY QUE MATAR
MAYORES DE 18 AÑOS
Distribuidora Películas DIFSA

HOY
PROCINE LTDA. presenta un film de GERMAN BECKER
¡Ayúdeme Ud. Compadre!
Una canción para todos
MAYORES Y MENORES

PATRICIO KAULEN
DIRECTOR DE CINE
"La película cumple realmente su cometido: alegre, optimista, en un género musical que pocas veces aborda el cine latinoamericano. Creo que estamos ante un [illegible] muy promisorio para el cine chileno".

ANTONIO RIPOL
DIRECTOR DEL CINE ARGENTINO
"La vi junto a Hans Curbán, conocido Director de Cine de mi país, y él me manifestó lo siguiente: En 30 años de cine, en Argentina no hemos conseguido una película musical con este resultado maravilloso. Lo dicho por mi amigo Curbán, me ahorra todo comentario."

SRTA. ANTONIETA REINO
"No soy experta en cine, pero como público puedo decir algo muy simple: La encontré entretenidísima. La hora y media se me pasó volando."

EASTMANCOLOR
DIST. CONTINENTAL FILMS

VEALA EN LOS CINES
WINDSOR: Rot. de 10.45 AM - SANTIAGO: Rot. de 10.30 AM — BANDERA: Rot. de 11 AM — PLAZA: Desde las 10 AM
P. de VALDIVIA: 3 - 6.30 y 10 PM — LO CASTILLO: 4 - 7.15 y 10.15 PM — EGAÑA: 3.30 - 6.15 y 9.15
NORMANDIE: Rot. de 2 PM — GRAN AVENIDA: Rot. de 2 PM — ALESSANDRI: Rot. de 11 AM

46.9 / 41400 — 44.0 / 35200

Presidente del Consejo: Jorge Cash Molina
Director responsable: Raúl González Alfaro
Representante legal: Eduardo Labbé Jaramillo
Propietario: Empresa Periodística "La Nación" S.A.
Todos domiciliados en Agustinas 1269, Santiago.

La Nación

EL DIARIO AL SERVICIO DE CHILE

SANTIAGO. LUNES 21 DE OCTUBRE DE 1968

TARIFA DE SUSCRIPCIONES
Anual ... P 100...
Semestral ... P 5...
Trimestral ... P 2...

Alain Delón, en dos tomas fotográficas conseguidas durante su visita a Santiago en 1963. En una de ellas, da un beso a Nathalie, su esposa.

El escándalo que conmueve a Francia:

ALAIN DELON ¿CRIMINAL EN EL CINE Y EN LA REALIDAD?

El primero de octubre en las afueras de París, en medio de un basural, fue encontrado el cadáver de un hombre, con el cráneo destrozado, dentro de un saco de plástico. Hace diez días se identificó al cadáver. Era el amigo y ex doble del actor Alain Delon, Stefan Markovic, de nacionalidad yugoslava. Como si esto fuera poco otro amigo yugoslavo, Milos Milosevic, quien presentó a Delón el que sería su doble, también fue encontrado muerto hace un tiempo en la villa del actor Mickey Rooney en Nueva York, después de una fiesta en que también estuvo Alain Delón.

Ahora el escándalo ha crecido. Stefan Markovic era traficante de drogas que proporcionaba a actores y cantantes en París. La capital de Francia se encuentra conmocionada por este escándalo en que se mezclan crimen, droga, sexo, celos, amistades particulares, envolviendo en esta trama a los esposos Delón.

UN ACTOR ENTRE EL ROSA Y EL ESCARLATA

Alain Delón es conocido internacionalmente. Ha sido dirigido por grandes directores europeos ("Rocco y sus hermanos" y "El Gato Pardo", por Luchino Visconti; "Eclipse", por Antonioni; "A Pleno Sol", por René Clement, etc). Delón cuyos rasgos regulares y atractivos lo convirtieron a los 23 años en un galán para historias rosa ("Sé Bonita y Cállate" de 1957; "Cristina", en que trabajó con Romy Schneider, gran éxito de matinés; "Amores célebres") empezó a desarrollar otra faceta de su personalidad de intérprete.

Tal vez el papel más significativo de Alain Delón como personaje criminal sea el que encontró en "A Pleno Sol", de excelente realización y colorido, en que el actor encarna a un muchacho que asesina al esposo de su amante y lo lanza envuelto en una tela impermeable al fondo del Océano.

Cuando Delón estuvo en Chile en 1963 se le preguntó en conferencia de prensa:

—¿Qué personaje le ha dado más satisfacción personal?

—El que hice en "A Pleno Sol". Encontré en el personaje las características más adecuadas a mi temperamento.

—Cuando hace el personaje de un asesino, ¿no teme ser influido por el personaje?

—No, no temo las consecuencias de influenciarme con el papel de un asesino... Me compenetro con su personalidad antes del crimen.

LOS COMIENZOS DEL ACTOR

—¿Cómo se resolvió a ser actor?— se le preguntó en la misma ocasión.

—Fue casi un milagro. Fue suerte. Fui a la guerra a los 17 años y regresé a los 22 sin saber qué hacer. Estaba en el Festival de Cannes y una de las personas que conocí me preguntó si era actor. Respondí que no... y... así empezó mi carrera.

La suerte, el azar, la aventura, han decidido en gran parte el destino de este actor. A Chile vino con su esposa Nathalie. La conoció en una boite por casualidad. "Desde entonces no he podido dejarla..."

—Si no hubiera sido actor, ¿qué profesión le hubiera gustado tener?

—Hubiera querido ser periodista.

Cuando se le contó que se parecía a Tito Fouilloux declaró:

—Antes de entrar al cine yo era futbolista. Cuando él deje el fútbol... a lo mejor llega al cine.

ESTADIA EN CHILE

Alain Delón cubrió el campo de la noticia durante los cuatro días de su estadía en Chile. Llegó el domingo 28 de febrero de 1963 y tuvo un programa recargado de actividades. El lunes dio la conferencia de prensa en el Carrera en que, según se comentó, "derrochó simpatía, ingenio y talento".

El martes almorzó en la Viña Undurraga, acompañado de lo más granado de nuestro mundo artístico. Fue una fiesta "a la chilena", en que Alain vistió de huaso, bailó cueca a pie descalzo y se tomó sus buenos tragos de vino. En la tarde fue recibido en la Embajada de Francia y luego comió en Lo Curro.

El miércoles fue agasajado con un almuerzo por el Alcalde de Viña del Mar; en la noche se le ofreció una comida en el Casino. El jueves almorzó en El Parrón. En la función vermouth asistió a la presentación de su película "Tengo Derecho de Matar". Partió esa misma noche rumbo a Lima, dejando una excelente impresión en todo el mundo.

"SOY INSTINTIVO, NO UN PENSADOR"

Alain Delón, cuyo papel más angélico lo tuvo en "Rocco y sus Hermanos", film de Visconti, en que hace el rol del más dulce de los hermanos, una especie de Allosha de "Los Karamasov", ha ido poco a poco asumiendo papeles más violentos, duros, ya sea de asesino, ladrón, aventurero, en películas como "El Rebelde" (1964); "Los Aventureros", "El Samurai", 1966, y, también en su último film "Adieu, L'Ami", de 1967.

He aquí la definición actual de las preferencias interpretativas del actor francés, en una entrevista concedida hace muy poco, con motivo de la filmación de "Adieu, L' Ami".

"Me he sentido conquistado por la historia de "Adieu, L'Ami", de Jean Herman. Es una historia de hombres. Estoy cansado de las historias de color rosa. Me gustan más los papeles parecidos a los de "Los Aventureros" y "El Samurai". Soy un instintivo, no un pensador. A veces incluso estoy cansado de interpretar papeles de galán. Debe ser ésta la razón por la cual un día quiero dirigir películas. Dentro de tres o cuatro años seré realizador".

Alain Delón, a quien le han cansado las historias color de rosa, en estos instantes, luego de 20 horas de interrogatorios policiales, debe estar añorando los momentos en que era un simple galán para historias amables. Ahora está metido en una historia real, acaso más dramática y violenta que las que protagonizara para el cine.

Margot Loyola nos confesó:

"CANTO A LA VIDA PARA HUIR DE LA ANGUSTIA"

Mañana da concierto en el Teatro IEM y Philips Lanza un "longplay" con folklore de Tarapacá y Maule

Las dos más grandes cultoras e investigadoras del folklore chileno en nuestro tiempo han sido Violeta Parra y Margot Loyola. Las preferencias del público se inclinaron ya por una o por otra de estas dos comadres en la vida real. Mañana Margot Loyola dará un recital en el Teatro IEM, que es el fruto de tres años de investigación en el folklore de Tarapacá y Maule. Una selección de los temas de este recital tendrán el honor del disco en un "longplay" del Sello Philips, con 14 temas, con acompañamiento de instrumentos típicos.

VIOLETA PARRA Y MARGOT LOYOLA

—Margot, ¿qué diferencias había entre su arte y el de Violeta Parra?

—Ella, mi comadre, cuya muerte fue tan dolorosa para mí, opinaba que la persona que se dedicaba al folklore no debía saber música. Era una artista intuitiva. Pero la diferencia puede estar en lo que un día dijo en París, el mismo chileno Jodorowski: "Violeta Parra le canta a la muerte; Margot Loyola le canta a la vida". Yo tengo que agregar que le canto a la vida para huir de la angustia de tener que morir un día.

LAS INVESTIGACIONES EN EL TERRENO

Margot Loyola tiene un prestigio bien ganado en Chile y en el extranjero. RCA Víctor editó 6 "longplays". En París le editaron dos "longplays" en 1957; en España, dos, en 1958, y tiene otros editados en la URSS, en Rumania y en Bulgaria en 1958.

En sus grabaciones y en sus conciertos, Margot entrega la síntesis de horas de investigación en los terrenos mismos donde el folklore va naciendo y trasmitiéndose por tradición oral, en las fiestas y en los duelos del pueblo.

—¿Cuáles son las características del folklore que estudió en el norte?

—Estudié folklore indígena y folklore criollo.

EL FOLKLORE INDIGENA DE ARICA

—¿Dónde estudió este folklore indígena?

—Estudié en la precordillera de Arica. Estuve en Carnaval, fiesta en que los habitantes rinden culto a Pachamama ("madre la tierra", en quechua). Estuve en el pueblo llamado Belén. En todos esos pueblos cordilleranos, de habitantes agricultores y pastores, medio indígenas y medio criollos, se celebra el Carnaval. Su música tiene acompañamiento de quena, charango, bombo y guitarra.

EL CACHIMBO

—¿Y el arte musical criollo de esa zona?

—La música criolla la estudié en las villas en el interior de Iquique, en Mamiña, Pica, Mapilla, y en Tarapacá. Estudié especialmente el cachimbo, danza que me apasiona. El cachimbo no tiene canto. Actualmente se escucha mucho tocado por banda instrumental. El Regimiento Carampangue hace una gran labor en ese sentido. Casi todos los integrantes son de Mamiña. El cachimbo tiene un instrumento solista y otros acompañantes.

RECITAL DE MAÑANA CON INSTRUMENTOS TIPICOS

En el recital que Margot Loyola ofrecerá mañana en el Teatro IEM (ex Teatro Silvia Piñeiro), ofrecerá dos versiones, como se tocó a principios de siglo en Pica, donde existieron tres estudiantinas (dos de mujeres y una de hombres) y otra versión para piano.

El concierto con melodías tradicionales de Tarapacá y Maule será acompañado por instrumentos típicos, tocados por:

—Los hermanos Esparza, laúd y Bandurria.

—Julio Escobar, mandolina.

—Guillermo Coto, quena.

—José Luis Peña, charango y voz.

—René Carreño, guitarra y bombo.

—Adrián Miranda, ravel y arpa.

—Hernán Inzunza, tormento (instrumento de percusión, especie de mesita en que se tamborea).

Margot Loyola nos confesó, con gran modestia, ella que es una artista, que "como investigadora cuento sólo quince años. Antes era demasiado joven. No había llegado a lo más hondo". Esto más hondo de su arte es el que ofrecerá en su concierto de mañana.

Margot Loyola ofrecerá en su concierto el fruto de tres años de investigación folklórica en Tarapacá y Maule.

Guitarrista Chileno Actuará en la TV de Río

Alfonso Chacón ganó el año pasado una Medalla de Oro en el Festival Folklórico de Salta

Alfonso Chacón, uno de los mejores guitarristas chilenos de música popular, partió la semana pasada a Río de Janeiro, donde deberá cumplir compromisos en la televisión, el 25 y el 26, en el Canal SW. Luego irá a Sao Paulo, donde le esperan otros contratos. Espera estar de vuelta la primera semana de abril próximo.

Alfonso Chacón, 34 años, casado, dos hijos, estudió en el Conservatorio Nacional con Liliana Corey. Luego siguió estudiando por su cuenta. Durante años ha sido el acompañante obligado de las mejores voces de nuestro país. Ha grabado con los Huasos Quincheros, con Lucho Gatica, con Arturo Gatica, con Palmenia Pizarro y muchos más.

El año pasado hizo gran noticia, cuando ganó una medalla de oro en el Festival Folklórico de Salta, Argentina, donde viajó con Raquel Barros y Los de Ramón, obteniendo todos ellos las mejores críticas y las más altas distinciones en ese evento.

El guitarrista Alfonso Chacón pasó a despedirse de LA NACION, antes de partir a Río de Janeiro. Su actual residencia es Concepción. Nos dijo:

—El premio de Salta me ayudó a decidirme a dedicarme a la enseñanza de la guitarra en Concepción, donde abrí una Academia, donde me han recibido muy bien. Tengo alrededor de 45 alumnos semanales y también hago clases en Chillán. Estoy enamorado de Concepción y esa zona hermosísima. Por eso me quedé allá.

—¿Qué repertorio interpretará en Río de Janeiro?

—Me presento con repertorio clásico, folklórico latinoamericano y moderno, tan de actualidad como el "yesterday". Creo que la guitarra es un instrumento de innumerables oportunidades. Al público hay que brindarle los temas de actualidad en guitarra, para así gustar a todo público y ampliar el campo de este instrumento.

—La guitarra ¿es universalmente popular?

El guitarrista Alfonso Chacón.

—Actualmente la guitarra es un instrumento popular en todo el mundo, gracias al prestigio de las grandes figuras como Segovia, Yepes, Julián Uría, Paco Peña, Argentina, Bonfá, etc. y tantos otros. Ahora las niñitas "high" quieren aprender guitarra. En Chile —me contó Néstor Víctor— la guitarra, es el instrumento más popular.

—¿A quiénes considera los mejores guitarristas de nuestro país?

—Arturo González y López, en guitarra clásica. En guitarra folklórica admiro a Ricardo Acevedo, de Viña del Mar.

Antes de partir el guitarrista Chacón, quien ha grabado con su hermano Néstor un "long-play" íntegramente instrumental en Víctor, prometió regresar a contarnos las experiencias de su viaje a Brasil.

Mañana Comienza Festival de la Canción en el Liceo Alonso de Ercilla

El Segundo Festival de la Canción están organizando los alumnos del Instituto Alonso de Ercilla, el cual se efectuará los días 22, 23 y 25 del mes en curso, en el local del establecimiento, Santo Domingo 2145.

Conocidos artistas están comprometidos para animar este torneo entre ellos, José Alfredo Fuentes, Wildo, Alonso Barros, Sergio Lillo, Los de Las Condes, Los Beat, Los Macks, Juan Alejandro, y otros.

Para cada categoría y género habrá valiosos premios para los tres primeros lugares: viaje de ida y vuelta a Lima, guitarras, y otros objetos. Los premios se entregarán en una función de gala que tendrá lugar en un teatro céntrico, en la cual actuarán los conjuntos y solistas premiados.

Participan en el Festival intérpretes y compositores que cursan estudios de humanidades, enseñanza media y séptimo y octavo año básico en colegios, liceos e institutos militares.

El Grupo de Teatro del Colegio presentará el próximo jueves 24 un Clásico Nocturno, espectáculo de alta calidad artística, lograda a través de varios años que lleva el establecimiento realizando este tipo de representación.

El Instituto Alonso de Ercilla es dirigido por los Hermanos Maristas.

POLLA DEL FUTBOL
LA NACION

CAMPEONATO NACIONAL
1er PREMIO SASTRERIA REX E°500

PARTIDO CLAVE	
U. CATOLICA	HUACHIPATO
U. de CHILE	PALESTINO
WANDERERS	A. ITALIANO
S. MORNING	CONCEPCION
EVERTON	G. CROSS

CAMPEONATO PROMOCION
1er PREMIO SASTRERIA REX

PARTIDO	
RANGERS	U. ESPAÑOLA
LA SERENA	MAGALLANES
LA CALERA	COLO COLO
O'HIGGINS	Sn. FELIPE

CAMPEONATO ASCENSO
BANDERA 663 SASTRERIA REX

PARTIDO CLAVE	
ÑUBLENSE	ANTOFAGASTA
U. TECNICA	Sn. LUIS
TRASANDINO	COQUIMBO
L. ROSSEL	LOTA
MUNICIPAL	COLCHAGUA
IBERIA	FERRO
Sn. ANTONIO	NAVAL

NOMBRE: ____
DIRECCION: ____
CIUDAD: ____ CARNET: ____

T V. PROGRAMAS

CANAL 13 TV, U. CATOLICA

13.30 Teleclases 8.os años. 14.00 Mientras Otros Duermen Siesta: Estética y belleza, Ikebana con M. Valdés. "El loco estero", teleserie nacional. Cocina con E. Edwards. Cerámica. Largometraje. 17.00 Expedición hacia lo desconocido. 17.20 Inglés por TV. 18.09 Mi amigo el Mago: El ahorro del tiempo. 18.30 1, 2, 3 con 3. Guerra. Crack junior con A. Kunz. 19.00 Katy: La historia de Oscar Hum. 19.30 Los jóvenes tienen la palabra: Jankelevich entrevista a la juventud. 20.00 Noticiario Prolene. 20.05 Miscelánea con Darío Allaga. 20.15 Salto a las letras. A. Cordial entrevista. 20.35 El tiempo. 20.40 Bonanza: El francés. 21.40 Contacto con las estrellas. 22.00 MARTINI AL INSTANTE. 22.17 Jota Eme. 22.30 Lunes especial. Cuarteto Italiano. Presenta J. Dahm. 23.36 Noticiario al cierre. 23.40 Cierre.

CANAL 9 TV, U. DE CHILE

18.00 Mundo de las matemáticas. 18.30 Los enredos de Pablito. 19.00 Programa Especial Junta Auxilio Escolar y Becas. 19.15 Documental (25'). 19.40 Nuevo Tango. Astor Piazzola y su orquesta. 20.12 Noticiario Prolene. 20.15 La Fibra de la Noticia. 20.30 Olimpiadas México 68. 21.30 El Continental. 21.45 ¿Cuánto sabe Ud.? 21.50 La Caldera del Diablo. 22.18 Noticiario Prolene. 22.20 Hit Parade. 23.10 La Universidad y la ciencia: Misión Comercial Checoslovaquia. 23.40 Noticiario Prolene. 23.45 Cierre.

CANAL 8 TV (VALPARAISO)

16.02 Telegrama británico. 16.16 Recuerdos del cine. 17.20 Boutique. 17.30 Este mundo y su vida. 18.00 Travesuras y canciones. 18.30 Festival Infantil: "Flipper". 19.00 Mr. Edd. 19.30 Zona del arte. 19.50 El Tiempo. 20.00 Perdidos en el espacio. 20.50 Noticario Prolene D. 21.00 Bonanza. 22.00 Martini al Instante. 22.15 Orquesta Sinfónica y Coros USV (Alter). 23.20 Noticiario de cierre.

MUEBLERIA SALVADOR
MENCIONE ESTE AVISO Y CON SOLO E°180

ENTREGA Muebles — Dormitorio — Gran surtido bles Bonal — cama sueltas — REFRIGERADOR
Cocinas a Gas Licuado.
SALVADOR SANFUENTES N.o 2070
UNA CUADRA DE ESTACION CENTRAL