AÑO XX N.o 6,669

# LA NACION

(EMPRESA PERIODISTICA "LA NACION", S. A.) M. C. R.

Fundado el 14 de Enero de 1917

AGUSTINAS 1269 — CASILLA 81-D. SANTIAGO DE CHILE, SABADO 29 DE FEBRERO DE 1936 PRECIO EN TODO EL PAIS: 40 CENTAVOS

# AYER FRACASO UN GRAVE INTENTO REVOLUCIONARIO

## LOS COMPLOTADOS PRETENDIERON ASESINAR O APRESAR A MIEMBROS DEL GOBIERNO, AL COMANDANTE EN JEFE DEL EJERCITO, AL COMANDANTE DE LA 2.a DIVISION, AL DIRECTOR DE INVESTIGACIONES, AL DIRECTOR DE CARABINEROS Y A OTROS ALTOS JEFES Y FUNCIONARIOS

## Varias patrullas ibañistas armadas se concentraron a mediodía de ayer en los alrededores de la Moneda al mando de Juan Antonio Ríos y del ex coronel Jorge Chaparro

## Pretendían apoderarse de la Moneda, del Cuartel General del Ejército, del Comando de la 2.a División a fin de producir el desconcierto en las unidades armadas

## EL REGIMIENTO CAZADORES FUE SACADO DE SU CUARTEL POR MEDIO DE UNA ESTRATAGEMA

### LOS DETENIDOS HASTA MEDIANOCHE DE AYER

Hasta medianoche de ayer, habían sido detenidos por Investigaciones, las siguientes personas:

Miguel Meza Varas;
Guillermo Alegría Muñoz;
Agustín Liberona;
Oscar Muñoz Gajardo;
Ramón Ortiz Despott;
César Espinoza del Canto;
Juan Antonio Ríos;
Ernesto Zolezzi;
Eduardo López Donoso;
Fernando Ortúzar Vial; y
Ernesto García Kouvell.

Ayer fracasó un nuevo intento revolucionario ibañista, que desde hacia tiempo se venía preparando en la sombra, y que abortó gracias a las rápidas medidas tomadas por las autoridades.

Un grupo de oficiales en retiro, y civiles al mando del diputado don Juan A. Ríos pretendió asesinar en sus propias oficinas al comandante en Jefe del Ejército, General don Oscar Novoa, quien afortunadamente no se encontraba en ellas.

Por las noticias que se nos han proporcionado se sabe también que los revoltosos pretendían apresar a otras autoridades, entre las que estaban el comandante en Jefe de la II División, don Juan 2.o Contreras, el Director General de Investigaciones, don Waldo Palma, y el Director General de Carabineros, don Humberto Arriagada.

EN LAS OFICINAS DEL CUARTEL GENERAL

Cerca de la una de la tarde de ayer, los elementos ibañistas pertenecientes al grupo revolucionario, que dirige el diputado Juan A. Ríos y el coronel en retiro Jorge Chaparro, reunieron sus células armadas, con el objeto de dar un golpe sorpresivo, asesinar al General don Oscar Novoa, y a otros altos jefes, y apoderarse de las oficinas del cuartel general para obrar en seguida.

Las abominables intenciones del grupo revolucionario fueron realizadas sólo en parte, pues el General Novoa se encontraba en esos instantes en el Estadio Militar.

En efecto, a la hora indicada, el diputado Ríos, acompañado de los excapitanes Oscar Muñoz Gajardo, Raimundo Pobler Rudloff, Agustín Acuña Liberón y Guillermo Alegría Muñoz y otro grupo de ex militares, penetraron a las oficinas del Cuartel General, donde amedrentaron al sargento, a cargo de la guardia, a quien desarmaron, pistola en mano, para dirigirse en seguida a las oficinas del comando en jefe del Ejército, que se encontraban desiertas.

UNA NOTICIA FALSA

Mientras esto ocurría en las oficinas del Cuartel General, alguien, por orden de los revoltosos, hizo llegar a conocimiento del general Novoa que, como hemos dicho, se encontraba en el Estadio Militar, la falsa noticia de que la Moneda había sido tomada por los revolucionarios.

A todo esto, grupos de células ibañistas en grupos de tres personas se paseaban por los alrededores de la Moneda, con el evidente propósito de entrar en acción tan pronto como se diera la orden por los que actuaban en el Cuartel General del Ejército.

EL GENERAL NOVOA EN EL TACNA

Al recibir la falsa noticia de que la Moneda había sido tomada, el comandante en jefe del Ejército, general Novoa, se trasladó rápidamente al Regimiento Tacna, a fin de ponerse en comunicación con las demás unidades del Ejército y preparar la defensa. Afortunadamente al primer telefonazo que el general dió a la Dirección de Investigaciones se le contestó que la noticia carecía de veracidad.

El Comandante en Jefe del Ejército impartió entonces las instrucciones pertinentes en el Regimiento Tacna para el caso de una emergencia, y acto seguido pensó en trasladarse a sus oficinas, pues ignoraba lo que en esos momentos había ocurrido en ellas.

Por fortuna, el general Novoa, cambiando de decisión se dirigió a las oficinas de la II.a División, circunstancia que nuevamente contribuyó a librarlo del salvaje atentado que se preparaba en su contra.

UN FURRIEL DE PAISANO LOGRA ESCAPAR Y DAR LA NOTICIA

Mientras el general Novoa se encontraba en el comando de la II.a División fué avisado por uno de los furrieles del Cuartel General del Ejército, que había logrado escapar vestido de paisano, de lo que había ocurrido allí.

Impuesto el general Novoa, de la prisión del sargento de guardia, y de que los asaltantes se habían apoderado de las oficinas, envió a su propio ayudante, teniente Miguel Parada, al Cuartel General. El teniente Parada, acompañado del capitán Yuscovik, del ayudante del Director General de Investigaciones, don Juan Geraud, y un soldado del regimiento Tacna, penetraron a las oficinas del Cuartel General, donde encontraron a los delincuentes, a quienes, en pocos minutos, redujeron a la impotencia, gracias a la rapidez y energía con que procedieron.

EL DIPUTADO RIOS EN ACCION

Cuando el teniente Parada penetraba al Cuartel General, se enfrentó con el diputado Juan A. Ríos, quien, interrogado, manifestó que sólo había ido como diputado a ver al comandante en jefe. Acto seguido, bajó precipitadamente, tomó su automóvil, que lo esperaba y emprendió rápida fuga.

Los detenidos, que, como hemos dicho, son ex-oficiales, y cuyos nombre son: Oscar Muñoz, Raimundo Pobler, Agustín Acuña y Guillermo Alegría, fueron conducidos a Investigaciones, donde se les interrogó por los jefes de este servicio.

SE HACE SALIR A UN PELOTON DEL REGIMIENTO CAZADORES

Mientras los asaltantes del Cuartel General del Ejército, se encontraban en las oficinas de esta repartición, valiéndose de órdenes falsificadas, hicieron salir de su cuartel al regimiento Cazadores, al que dieron orden de que se dirigiera al Parque Cousiño. Para esto, según se nos ha informado, contaron con la complicidad del ayudante del regimiento, señor Morales Beltramí, del teniente Basulto, y de otros que estaban en connivencia con los delincuentes encabezados por Juan A. Ríos.

Instantes después, el general Contreras, Comandante de la Guarnición, impartió las instrucciones del caso para que el pelotón del Regimiento Cazadores volviera a su cuartel.

AUDAZ PLAN REVOLUCIONARIO IBAÑISTA

¿Qué se pretendía con todo esto? Por las noticias que se nos han proporcionado, sabemos que se trataba de la realización de un audaz plan revolucionario ibañista, el cual debía iniciarse con el asesinato de algunos altos jefes del actual Gobierno, el arresto de otros, la toma del Cuartel General del Ejército, del Comando de la II División, y de otras repartiones, a fin de actuar en seguida aprovechando la natural confusión...

CEDULAS ARMADAS DEBIAN APODERARSE DE LA MONEDA

Para la realización del plan revolucionario, el comando ibañista había citado a sus cédulas armadas para el mediodía de ayer en los alrededores de la Moneda, a fin de que en pequeños grupos fueran penetrando al Palacio, mientras los cabecillas se apoderaban de las oficinas del Ejército, y por medio de órdenes falsificadas hacían salir a la calle a algunas unidades.

Por otra parte, se ha sabido que desde ayer noche, los asaltantes habían puesto vigilancia especial en los domicilios de altos funcionarios, a quienes pretendían asesinar o apresar, para obrar en seguida sobre seguro y aprovechando el desconcierto que estas noticias producirían en la opinión pública en los primeros instantes.

EL PROCESO MILITAR

Anoche la Prefectura de Investigaciones puso a disposición del Fiscal Militar a los detenidos. El Fiscal señor Hernán Santa Cruz los sometió a proceso, tomando las primeras declaraciones, para ponerlos hoy a disposición del juez militar.

## Comprometidos algunos oficiales de aquel Regto.

## Convocado el Congreso para el lunes próximo

Para tratar un proyecto de Ley sobre Facultades Extraordinarias

El Ejecutivo convocará al Congreso a sesiones para el próximo lunes, con el exclusivo objeto de tratar de un Mensaje sobre Facultades Extraordinarias, a fin de reprimir en formal legal los atentados contra el orden público y la conspiración que se ha descubierto.

## EL "SANTO Y SEÑA"

Hora

"CARGAR LAS MOLESTIAS A LA CUENTA DE MOSCU ES SOLUCION COMODA, AUNQUE NO PARTICULARMENTE CONVINCENTE"

(A través de América, por Hubert Herring — Red. 3.a página

de CHILE, Viernes 28 de febrero de 1936 PRECIO EN TODO EL PAIS 40 CTVS. N.o 250

## LOS MISMOS METODOS DE OTROS PAISES

Pretendían poner en práctica los asaltantes

De acuerdo con los antecedentes expuestos en nuestra información central, los asaltantes ibañistas pretendían poner en práctica los mismos métodos criminales empleados en otros países, a fin de asesinar a las cabezas representativas del actual Gobierno.

Afortunadamente, pudo evitarse que los asaltantes consumaran los criminales atentados que habían fraguado.

Teniente coronel en retiro, don Néstor García, detenido ayer

Diputado Juan Antonio Ríos, a quien se sorprendió en flagrante delito

## El jefe del Equipo Militar chileno en el Camp. de Equitación de E.E. U.U

## AL GANAR LA 8.a JORNADA DEL CIRCUITO INTERNACIONAL

El público vio ayer en la primera página de "La Hora" el grabado de un oficial de caballería saltando un obstáculo.

Este grabado era la señal que "La Hora" debía dar para que se reunieran los complotados. El diario del señor Aguirre Cerda y del señor Aníbal Jara era el encargado de poner en movimiento la máquina revolucionaria por medio de esta señal, que debía reunir a los complotados en los puestos designados de antemano. Esta es una demostración de hecho de la concomitancia de ese diario, que tanto ha clamado por la libertad, con los elementos ibañistas que quisieron ayer asaltar el Poder y derribar al Gobierno.

## DECLARACION OFICIAL

Un complot criminal de elementos revolucionarios, en que aparecen comprometidos algunos jefes y oficiales en retiro y conocidos políticos ibañistas, tuvo su primera manifestación hoy, a la una del día, con un atentado en contra del Ejército, en la persona del Comandante en Jefe, general don Oscar Novoa. Se intentó sorprenderlo en su oficina del Cuartel General y apresarlo o ultimarlo, produciendo así un desconcierto en la Dirección Superior y Comandos de Unidades, y por este delictuoso y aventurado procedimiento, llegar a adueñarse del poder.

Los hechos se produjeron en la forma en que indica el parte del Comando en Jefe, que se reproduce a continuación:

"Pongo en conocimiento de US. que más o menos a las 13 horas de hoy, tres civiles, acompañados del capitán en retiro Raimundo Poehler R., entraron sorpresivamente a las oficinas del Cuartel General del Ejército, donde se encontraba el telefonista de servicio, soldado Galaz, y el oficial de partes, sargento 1.o Poblete, quienes fueron amenazados con pistola en mano por los asaltantes, a fin de que entregaran el local del Cuartel General. El capitán Poehler informó al oficial de partes de que había estallado un movimiento revolucionario, y que La Moneda estaba tomada y que el armamento que existe para el resguardo de las oficinas debía ser entregado.

El dactilógrafo de la Sección Confidencial, sargento Villarroel, que logró ver al capitán Poehler amenazando al sargento 1.o Poblete, salió por la puerta de la calle Natanieli, para ir a dar cuenta al capitán Blanco. Este oficial, acompañado del capitán de Administración Yukovisky y teniente Miguel Parada, regresaron al Cuartel General, y obligaron a los asaltantes a entregar sus armas, al mismo tiempo que los apresaron y los entregaron a la Sección de Investigaciones.

Varios oficiales han informado al suscrito y a la Comandancia de la Guarnición, que a la hora ya indicada, varios oficiales en retiro ambulaban por los alrededores del Cuartel General. Ese Ministerio tiene en su poder la relación de estos oficiales.

Más o menos a la misma hora en que se desarrollaban estos acontecimientos, en el Cuartel General y alrededores, en el Regimiento de Caballería N.o 2 "Cazadores", se había recibido una orden de la Comandancia de Guarnición, con firma falsificada, en la que se disponía que la mayor parte de tropa de esa Unidad se trasladara al Parque Cousiño, para reunirse con el resto de la Guarnición, y dirigirse en seguida al Ministerio de Defensa Nacional.

La mencionada orden, dice: "Comandancia de Guarnición.— Santiago.— Al Comando del R. C. 2 "Cazadores".— Guarnición.— Con el máximo de personal disponible, la Unidad se trasladará inmediatamente al Parque a fin de reunirse con el resto de las unidades de la Guarnición.

Ese Comando deberá concurrir inmediatamente al Ministerio de Defensa Nacional a recibir órdenes.— De O. del Jefe. (Hay una firma ilegible), Tte. 1.o Ayudante Accid."

Debo agregar, por último, que el capitán Yukovisky y el teniente Parada, citados anteriormente, vieron cuando llegaban al Cuartel General, que salía de éste el señor Juan A. Ríos, quien tomó su automóvil y desapareció".

La relación de los oficiales a que se refiere el Comandante en Jefe del Ejército, que están en retiro, es la siguiente:

Coronel Garfias; comandantes: Meza, Videla, García Kowell; mayores: Luco y Hormazábal; capitanes: Ramírez, Sepúlveda Manuel y Leyton.

También se observó la presencia de los ex Intendentes de Santiago y Concepción, señores Huneeus y Valdés.

Se han iniciado los procesos del caso ante la Justicia Militar.

El país entero condena este nuevo intento revolucionario destinado a usurpar el Gobierno por las vías de hecho, sin reparar ante el anhelo egoísta y criminal de satisfacer mezquinas ambiciones, en volver a derrumbar el régimen civil y constitucional en el país.

El odioso atentado contra los distinguidos jefes del Ejército, era el primer paso para realizar este plan siniestro, que importa un delito de lesa patria.

El Gobierno confía plenamente en el patriotismo de las fuerzas armadas, que constituyen la mejor garantía del orden y la tranquilidad públicos, y procederá con toda energía a sancionar a los que intentan perturbarlos.

## El Ejército y la Armada reiteraron su adhesión a S. E. ayer en Viña del Mar

El Coronel don Humberto Benedetti y el vice-Almirante Reyes del Río visitaron al Excmo. señor Alessandri

Una vez que en Valparaíso y Viña del Mar se tuvo ayer noticias de los hechos de la capital, S. E. el Presidente de la República recibió en su residencia veraniega la visita del Director General de la Armada, vicealmirante don Olegario Reyes del Río y del Jefe de la Plaza, coronel don Humberto Benedetti.

Los distinguidos jefes expresaron al Excmo. señor Alessandri que en las fuerzas armadas a sus órdenes reinaba la más absoluta calma, en forma que podían asegurarle que los hechos de Santiago no tenían en Viña y Valparaíso otras resonancias que la más absoluta condenación.

Agregaron a S. E. los señores Reyes del Río y Benedetti que, a nombre de las fuerzas que comandaban, le reiteraban su más decidida e incondicional adhesión.

El Presidente de la República agradeció conmovido las palabras de los distinguidos jefes, expresándoles su reconocimiento por la manifestación de lealtad de que lo hacían objeto.

## INTENTARON APODERARSE DE UNA RADIO

A fin de transmitir noticias falsas

En el plan de los revolucionarios ibañistas figuraba el de tomarse una radiodifusora, la Radio Copec, a fin de transmitir noticias falsas acerca del éxito de sus tentativas de apoderarse del Gobierno, y causar un estado de alarma pública en todo el país.

Los asaltantes no pudieron conseguir su objetivo, debido a que personal de la broadcasting opuso resistencia a sus intentos.

Don Miguel Meza Varas, otro de los detenidos

## Adhesión a S. E. ofrecieron los presidentes de los partidos conservador, liberal y demócrata

Numerosas personas concurrieron anoche a la Moneda a ofrecer su cooperación al Gobierno

En la tarde de ayer S. E. el Presidente de la República recibió en su residencia veraniega de Viña del Mar la visita de los presidentes de los Partidos Conservador, don Horacio Walker; Demócrata, don Fidel Estay Cortés, y Liberal, don Oscar Valenzuela.

Sabemos que en esta entrevista los citados jefes de partidos conversaron con S. E. en forma amplia sobre el momento político y le ofrecieron toda su adhesión en la defensa del régimen constitucional, en el resguardo del orden público y el respeto a las leyes.

S. E. les agradeció vivamente su cooperación, manifestándoles que además consideraba muy valioso este apoyo para la solución de diversos problemas y el despacho de leyes beneficiosas para las clases trabajadoras del país.

ENTUSIASTAS ADHESIONES

Por otra parte, a su llegada a Santiago, el Excmo. señor Alessandri fué visitado en la Moneda por numerosas personas representantes de todos los sectores, quienes pasaron a saludar al Primer Mandatario y a manifestarle su decidido propósito de acompañar al Gobierno en su labor de asegurar la tranquilidad pública y el respeto a las instituciones fundamentales, única base de paz social y de trabajo, adhesiones que S. E. agradeció debidamente.

(MAS DETALLES EN LA PAGINA 12)

$ 0.15 CENTAVOS LA PALABRA

# AVISOS ECONOMICOS CLASIFICADOS

$ 0.15 CENTAVOS LA PALABRA

BARRACA DE FIERRO
Hinze y Bostelmann
Chacabuco 61
TELEFONO 65369
Fierro

## Agencias para los avisos económicos de "La Nación"

INDEPENDENCIA 850, C. Olea.
INDEPENDENCIA 936, Relojería y joyería.
MARIA DE MOLLE" G. MACKENNA 1070, Auto-Cars-Pullman.
BANDERA 808, Clotilda Acuña.
PORTAL EDWARDS, Delicias 2752.
COMPAÑIA 1981, Claudia Barrales. Teléfono 61264.
CARLOS CRISTI E., VICTORIA 722.
VICTORIA BARCO, (PORTAL EDwards), Delicias 2712.

## Indice de avisos económicos clasificados

1.— Alhajas, monedas y antigüedades.
2.— Automóviles compra-venta.
3.— Neumáticos y accesorios.
4.— Rodados en general.
5.— Arriendos buscados.
—Casas, chalets — Departamentos, piezas — Locales y oficinas — Garages.
6.— Arriendos ofrecidos.
—Casas, chalets — Departamentos, piezas — Locales y oficinas — Garages.
7.— Turismo y veraneo.
8.— Artículos para deportes.
9.— Arboles, plantas y flores.
10.— Armas, caza y pesca.
11.— Artículos de escritorio y librería.
12.— Abarrotes y comestibles.
13.— Aves, animales y talajes.
14.— Belleza y Peluquería.
15.— Compra-venta varias.
16.— Sastrerías e indumentarias.
17.— Diversos.
18.— Educación e instrucción.
19.— Profesionales varios.
20.— Empleados ofrecidos.
Profs. Parts.
Domésticos.
21.— Empleados buscados:
Profs. Parts.
Domésticos.
22.— Estatutos sociales.
23.— Frutos del país.
24.— Hoteles y restaurants.
Residenciales y Pensiones.
25.— Modas, Interés para el hogar.
26.— Mercadería en general.
27.— Mudanzas y transportes.
28.— Muebles y menajes en general.
29.— Materiales de construcción.
cribir y coser.
31.— Motores, maquinarias y artículos eléctricos.
32.— Negocios e instalaciones, compra-venta.
33.— Operarios y obreros ofrecidos.
34.— Operarios y obreros buscados.
35.— Objetos y animales perdidos.
36.— Propiedades venden:
Casas, chalets
Quintas, sitios.
Fundos, chacras.
37.— Propiedades compran.
Casas, chalets.
Quintas, sitios.
Fundos, chacras.
38.— Productos medicinales y drogas.
39.— Préstamos, acciones, bonos y socios.
40.— Propuestas públicas y particulares.
41.— Personas buscadas.
42.— Permutas.
43.— Radios, pianos, fonógrafos y otros.
44.— Restaurants y sitios de recreo.
45.— Remates voluntarios.
46.— Remates judiciales.
47.— Citaciones, notificaciones y bombas.
48.— Talleres y composturas.
49.— Tintorerías y lavanderías.
50.— Artículos Sanitarios.
51.— Utiles científicos.
52.— Vinos y viñas.

## 1.—ALHAJAS, MONEDAS Y ANTIGUEDADES

ARGOLLAS ORO, 14 Y 18 KILATES, macizas, grabadas, desde $ 96 par. San Diego 780. Relojería Sportman. 10 Marzo

COMPRA-VENTA JOYAS, BRILlantes, oro, platino, boletos. Composturas relojes finos. "El Cronómetro Suizo". Agustinas 889. (Casa fundada 1916). 10 Marzo

¡¡NOVIOS!! PARA ARGOLLAS Fábrica Sosfin, Nueva York 66. 21 Marz.

ORO, ALHAJAS, COMPRAMOS, mejor precio. Ahumada 3. 10 Mzo.

CASA KARDONSKY, ESTADO 384, oro, brillantes, relojes. Compraventa, consignaciones, seriedad, competencia. 20 Marz.

¡¡¡POR DEMOLICION!!! LIQUIdación joyas, relojes y fantasías a precios increíbles. Agustinas 1146. 14 Marzo

FABRICA ALHAJAS THEODORO Eiler, joyero. Compraventa; transforma joyas. Agustinas 1034, oficina 2, frente Crillón. 6 Marzo

CASTRO Y LOPEZ, JOYEROS, arreglos y transformaciones de joyas. Huérfanos 1059, oficina 50. 29 Febrero

ACERO
OCHAVADO, CUADRADO Y REDONDO PARA MINAS
PRECIOS BAJOS
S. SACK
SAN PABLO 1179
MORANDE 817

## 2.—AUTOMOVILES COMPRAVENTA.

"CEMENTERIO DE AUTOMOVIles", San Diego 1772. Ofrece repuestos usados de todas clases, ocasión. También compra autos viejos aún chocados. 29 Feb.

ENGRASO AUTOMOVILES A PREsión, Maipú 22. 29 Feb.

LUIS MIRANDA, PROFESOR AUtorizado, enseña manejar automóviles. Almirante Barroso 755. 14 marzo

SI NECESITA REPUESTOS USAdos diríjase a Roca. Garage "El Cóndor". Brasil 773. 13 Mar.

"SUPERIDEAL" RECONSTRUCción neumáticos, vulcanización. Ferruggiaro y Zunino Ltda., trasladará su oficina a Delicias 2538, entre Molina y Avenida España, el 1.o Marzo. 15 Marzo.

HERMAN LALANNE Y CIA., DElicias 1740. Compraventa automóviles usados. Seriedad y responsabilidad. 17 Marzo.

OAKLAND TURISMO, ECONOMIco, garantizado, ocasión. Merced 32.

COCHE CERRADO, PERFECTO estado, vendo, 9,000. San Ignacio 1258.

OCASION, VENDO MOTO SINDECar. Alameda 1735. 10 Mzo.

CAMION CHEVROLET DE 6; Essex, 2 puertas; Erskine, 4 puertas. Todo gran ocasión. Serrano 87.

OAKLAND TURISMO VENDO CON facilidades. Doce de Febrero 71. 5 Marzo

$ 4,000 CAMION CHEVROLET, seis, motor, garantido todo prueba. Bellavista 141. 2 Marzo

¡¡¡AUTOMOVILES!!! CERRADOS, abiertos, revisados. Buenas marcas encontrará siempre "Garage Graham-Page". Delicias 1315. Ocampo, Sánchez Ltda. 28 Mzo.

## 3.—NEUMATICOS Y ACCESORIOS.

REPUESTOS WHIPPET Y WIlleys, surtido completo, recién recibido, encuentra donde Copetta. Despacho provincias contra reembolso. San Antonio 796. 29 Feb.

BOCINAS SPARTON, VENTA REpuestos, servicio. Herman Lalanne. Delicias 1740. 8 Marzo

BATERIAS, ARREGLO, CARGAS, Herman Lalanne. Delicias 1740. 8 Marzo

DINAMOS, MOTORES, PARTIDA, repuestos reparaciones. Hernán Lalanne. Delicias 1740 8 Marzo

PARA REPUESTOS CHEVROLET y Ford, Delicias 3593. 5 Marz.

VENDO TRACTOR NUEVO, CON polea y regulador fuerza motriz o arado: Gran Avenida 3982.

¡¡¡NEUMATICOS GOODRICH!!! Capa dorada con tela salvavidas se recomiendan por sí solos, lo mejor llegado a Chile, pídalo a su distribuidor. Ramón Salinas. Carmen 368. El mejor precio de plaza. Marzo 6.

¡¡NEUMATICOS GOODRICH Safety, capa dorada!! Resiste el calor y evita reventones; lo mejor llegado a Chile. Precios fuera de toda competencia. Despachos a provincias. Ramón Salinas. Agente Goodrich. Carmen 368. Marzo 6.

REPUESTOS FORD A, REPUESTOS CNC, de ocasión, Diez de Julio 159. Tapabarros nuevos. 4 Mzo.

¡¡¡NEUMATICOS GOODRICH!!! los mejores precios encontrará en Santa Isabel 185. Surtido completo para autos, camiones. Teléfono 86150. 14 Marzo

¡¡¡CELULOIDE!!! OFRECE, SANta Isabel 185, desde $ 30 a $ 70. 14 Marzo

¡¡¡TELA CAPOTA, PERGAMOIde!!! Diferentes clases buenos precios. Santa Isabel 185. 14 Marzo

## 4.—RODADOS EN GENERAL.

VENDO CARRETONCITO DE MAno, especial para reparto de mercadería. Copiapó 1350. 27 Feb.

## 5.—ARRIENDO BUSCADOS.

CASA GRANDE PARA INDUStria carpintería y habitaciones. Referencias San Pablo 1510.

CARTAJENA, RESIDENCIAL ALEmana. Casanova 182. Marzo 6.

NECESITO PIEZA COMPLETAmente independiente, media amoblada. Diríjase: señor Haché, Correo Cisterna.

## 6.—ARRIENDOS OFRECIDOS.

310. ARRIENDO CHALET MOderno, baño instalado. Av. Brasil 750.

CASITA CON SITIO GRANDE entrada auto, especial industria, arriendo. — P. Valdivia 1773. — Tratar Av. M. Montt 1079.

ARRIENDO CASA, CHACABUCO 1071.

$ 220. ARRIENDO MAGNIFICO departamento recién construído, jardín esquina, patio, gas, electricidad. San Ignacio 1405.

210. CASA 6 PIEZAS, TODO SERvicio, parrón, árboles frutales. Gambetta 832, entre San Francisco y Chiloé. Llano Subercaseaux.

75. CASA. VERGARA MONTT 2030, Mirador.

$ 300. COMODO CHALET, HALL, 4 piezas, baño, dependencias, a extranjeros sin niños. Ñuñoa. Tratar: Bandera 719.

ARRIENDASE CHALET, 3 DORMItorios, hall, Berlín 425, Ñuñoa.

400. ARRIENDO ALTOS. DELIcias 2391. 29 Feb

# GRATIS

## por la Radio del Pacífico

LOS SIGUIENTES AVISOS ECONOMICOS SERAN TRANSMITIDOS HOY, DE 12 A 14 HORAS:

LICEO "SANTA MARTHA", IRARRAZAVAL 1061. Matrícula abierta. Kindergarten, Preparatorias, Humanidades, 1.er ciclo. Ambos sexos. Inglés obligatorio. Exámenes válidos.

LAVANDERIA UNICA EN PROVINCIA, vendo por imposibilidad atender. Personal acreditado, establecimiento con 48 años existencia. Datos y referencias, Aldunate 1297.

FABRICA MUEBLES FINOS "LA REAL", SAN DIEGO 1420. Ofrece los más modernos y elegantes muebles, a precios únicos en Santiago, por ser fabricantes. Grandes facilidades pago.

EN ARTURO PRAT 235 ENCONTRARA USTED PIEZAS con pensión sana y abundante. Atención esmerada.

HOGAR UNIVERSITARIO: VICTORIA COLLEGE. Kindergarten, Preparatorias. Matrícula abierta. Recibe pensionistas. Rosas 2809.

¡OCASION! DIVISION, PUERTAS DE GARAGE. ROSAS 2809.

ZUNCHOS PARA CUARTEROLAS, PIPAS, VENDO, CHAcabuco 865.

"MADERAS SECAS", PARA MUEBLISTAS, PINO PARA palas, raulí tonelero a precios bajos encontrará en la Barraca San Martín.— San Mrtín 870.

VENDO, POR NO PODER ATENDER, ALMACEN Y DEpósito, con clientela. Concepción 560.

¡¡CARTOMANCIA!! PUROS IMANTADOS, CURO Y VENdo piedras imanes. Francl, Nataniel 836.

¡¡¡APRENDA PELUQUERIA!!! JOVENES, SEÑORITAS. Dueño profesional enseña corte caballero, señora, ondulación. Presto herramientas. San Francisco 1087.

LICEO PEDAGOGICO, SAN GREGORIO 1974, ÑUÑOA: Kindergarten, Preparatorias, Humanidades. Teléfono 65098.

COMPRO MUEBLES, CATRES, COLCHONES, MAQUINAS coser, cocinas, bicicletas, ropa usada. San Pablo 2602.

SE VENDEN UTILES PARA INSTALAR ALMACENCITO, San Luis 1531 (Independencia).

CALDERO DE 3 A 4 CABALLOS, CASI NUEVO, CON 18 metros de chimenea nueva, véndese. Gorbea 2841.

COCINA UNIVERSAL, PLANCHAS ZINC, RADIO PHIlips, véndese. Dardignac 026.

COMPRO PLANCHAS GALVANIZADAS Y NEGRAS, GALpones mejoras. Cumming 714, Carvajal.

COLEGIO "SAN JUDAS TADEO", PORTUGAL 242, KINdergarten y Preparatorias para ambos sexos, Humanidades para señoritas. Exámenes válidos, externado y medio pupilaje. Matrícula abierta. Clases empezarán 9 de marzo.

Avisando en nuestra sección de

## AVISOS ECONOMICOS

obtendrá usted el máximo de propaganda

15 ctvs. palabra. — 10 días 5 sin recargo

SABADO y DOMINGO — LUNES, GRATIS

ARRIENDASE CASA. INSTALAción completa negocio. Madrid 1718. 2 Mzo.

$ 180 CASITA QUINTA, EGAÑA 706. Ñuñoa. 2 Marzo

$ 2 LLAVES "YALE", EXCELENte calidad. Hace Armería. San Diego 59. No confundir. 14 Marzo

280 ALTOS ASOLEADOS, CINCO piezas, dependencias. Riquelme 829 $ 170. Garcías Reyes, bajos sin altos, tres piezas, dependencias. 2 Mzo.

### Departamentos, piezas

ARRIENDO VARIOS DEPARTAmentos recién refraccionados de 2 y 3 piezas. Olivos esquina Avda. La Paz. Marzo 3.

$ 300 ARRIENDO DEPARTAMENto 4 piezas, pequeño, hall, servicio independiente, matrimonio sin niños. San Isidro 221 A.

$ 40 PIEZA, GENERAL BUSTAmante 62.

ARRIENDO CUATRO PIEZAS, CAlle, hall, cocina, Portugal 439.

ARRIENDASE DEPARTAMENTO. Olivares 1435. 29 Feb.

PIEZA CON SIN MUEBLES arriéndase. San Francisco 448.

400 y 600, ARRIENDASE PEQUEños departamentos amoblados. Almirante Barroso 250 y 256. Pueden verse. Tratar: Montalva Quindos, Teatinos 349. Teléfono 63858. No cobramos comisión. 2 mzo.

ARRIENDASE DEPARTAMENTO, casa-quinta Av. Blanca 1256, Paradero 10. Lo Vial.

$ 40 PIEZA, GENERAL BUSTAmante 62. 1.o Marz.

DEPARTAMENTO A LA CALLE, Lira 183. 1o Mzo.

ARRIENDO LINDAS PIEZAS, TEléfono, Teatinos 587. 29 Feb.

$ 40 CUARTO INTERIOR AMObIado. San Isidro 301. 2 Mzo.

OFREZCO PIEZA AMOBLADA, casa francesa, Coquimbo 348. 2 Marzo

A PERSONA SOLA, EN CASA SIN familia, un o dos piezas. Cochrane 178, casa 5. 2 Mzo.

### Locales y oficinas

$ 450. ARRIENDANSE, SAN PAblo 1657, dos almacenes con tres habitaciones todo servicio. Tratar: allí mismo.

S. SACK
FIERRO
SAN PABLO 1179
MORANDE 817

G.

275, LOCAL ADECUADO INDUStria, Maule 826.

250 ARRIENDO LOCALCITO CON piezas interiores, San Pablo 2338.

SE ARRIENDA LOCAL PARA NEgocio, Av. General Velásquez 302. 29 Febrero

TRASPASO LOCAL, MERCED 774. 4 Mrzo.

ARRIENDO LOCAL, AGUSTINAS 1447 A.

LOCALCITO CON PIEZAS ARRIENdo barato. San Pablo 2338.

## 7.—TURISMO Y VERANEO.

VIÑA: CASA RESIDENCIAL ALEmana, Valparaíso 593. Situación Central. Buena comida. Marzo 3.

¡¡VERANEANTES!! SOMMIERES con patas coloniales, liquida, San Pablo 3120. 30 Feb.

MENAJES LLEVO CUALQUIER parte. Esperanza 778. 1.o Mar.

CARTAGENA RESIDENCIAL BArros precios marzo rebajados. Marzo 2.

## 9.—ARBOLES, PLANTAS Y FLORES.

ARBOLES, ARBUSTOS, PLANTAS, tierra de hojas de litre, maceteros greda todos tamaños, ofrece "Criadero Carrial". Alameda esq. A. Prat. 14 marzo

VENDO SEMILLA DE CEBOLLA valenciana. Gran Avenida 9394, Cisterna.

VENDO PLANTA DE NARANJO Y Olivo. Francisco Camazón, Fundo Cachapoal, Estación Codao. 15 Marzo

## 12.—ABARROTES Y COMESTIBLES.

PAPAYA "BROCKWAY" SIEMpre la mejor. Comerciantes, repartidores, buenos descuentos. Teléfono 61833. 1.o Marzo

PAN HIGIENICO, ECONOMICO, de excelente calidad encontrará en la antigua panadería La Preferida. Andrés Bello 649, teléfono 66406. Marzo 6.

## 13.—AVES, ANIMALES Y TALAJES.

CRIADERO RHODE ISLAND. Av. J. P. Alessandri 424, Ñuñoa. Teléfono 64808. 16 Mar.

ALIMENTO CONCENTRADO Weed's Food. Especial para vacas de lechería, caballos de tiro pesado y bueyes de trabajo. Contiene mayor valor alimenticio que la avena y cebada. Precio inferior al afrecho.— Correa y Cía. Desvío Banco República. Delicias 3311.— Teléf. 60231. Casilla 4556. 16 Marzo

"OVUM" CONSERVA EL VIGOR a sus aves en este tiempo de pelecha. Delicias 3484. Teléfono 88611. 29 Feb.

ALIMENTOS PARA AVES OFRECE Fábrica Corona, Diego de Velásquez 2051, Providencia. Casilla 252. Depósito Central. Semillería Bandera 546. Fábrica más antigua, mayor experiencia, práctica en plaza Mashood y Granos, no superado, para gallinas y pollitos, conchuela. Una colisa paja gratis por compras de ochenta pesos. 29 Feb.

## 14.—BELLEZA Y PELUQUERIA.

ONDULACION PERMAnente desde $ 40. Exigir diploma de competencia, Peluquería Demetrio Díez, Agustinas 976. Teléfono 84453. 4 marzo

ONDULACION MARCEL $ 3. AL agua 4, corte melena 1.60; Niños 1.50; Manicure 2.40; Masaje limpieza cutis 4; Aplicación ultravioleta 2.50; arreglo cejas, 1.60.— Estado 239, altos Teatro Imperio, 2.o piso, oficina 12. 2 Mzo.

## 15.—COMPRA - VENTA VARIAS.

COMPRO Y VENDO CUALQUIER cantidad de papel basura, pago los mejores precios al contado, dirigirse calle Dávila Larraín 2298.

COMPRO LANAS, PAGO HASTA $ 12 kilo. San Diego 1558. 1.o Marz.

VENDO TRES COLCHONES LAna nuevos, Lira 205. Marzo 4.

FRANKLIN 1131. — BODEGA acreditada, compra y vende toda clase de sacos. 7 Marz.

COCINA UNIVERSAL, PLANchas zinc, radio Philips, véndese. Dardignac 026.

¡¡CUARTEROLAS!!, BARRILES, vendo. Chacabuco 865. 10 Mzo.

ZUNCHOS PARA CUARTEROLAS, pipas, vendo. Chacabuco 865. 10 Mzo.

COMPRO CALZADO USADO. — San Pablo 2059.

VENDO CAJITA FONDO FIERRO chica, cambiaría por revólver chico o pistola. Victoriano 436.

NIVEL ZEISS REVERSIBLE, COMpro. Ofertas: Casilla 1054. 29 Febrero

PAPEL DE EMPAPELAR 70 Ctv. rollo, Artesanos 883. 2 Mzo.

SERPENTIN, DESARROLLA 100 metros tubería acero 1 1/4" véndese, ocasión. Chacabuco 559. 2 Marzo

## 16.—SASTRERIAS E INDUMENTARIAS

SASTRERIA A. MANRIQUEZ H. "Elegancia". San Pablo 1450.

SASTRERIA OSORIO, MATUCANA 823, teléfono 80379. Casimires importados. Recibo hechuras y virados finos. 1.o marz.

SASTRERIA "EL CREDITO NUEvo", entrega ternos sobre medida con facilidades pago. San Pablo 2675. 1.o Marz.

SASTRERIA JARA, CARMEN 9. Hechuras, viraduras, arreglos. Cortador sastre.

PARA VESTIR ELEGANTE LA Sastrería Baeza, San Diego 364. Casimires importados y nacionales. Nota: Se reciben hechuras finas. San Diego 364. 29 feb.

LA CASA REAL F. TRUEBA VILLA. Camisería, Sastrería. Variado surtido en ropa confeccionada para caballeros y colejiales, se reciben pedidos para fuera. San Pablo 912, frente al Mercado.

TERNOS $ 250; HECHURAS 100 pesos. Sastrería "La República". Recoleta 286.

CABALLEROS: OCHO PESOS LES costará arreglo de su sombrero viejo, lavado, con cinta y tafilete nuevos. Clínica Doctor Chávez, Av. Matta 1172.

SASTRERIA MANRIQUEZ ¡¡ELEgancia!! San Pablo 1497. 13 Marzo

¡¡¡COLEGIALES!! COMPREN SUS trajecitos al "Sastre Milagroso", San Diego 358. Confección esmerada, precios bajos por tener fábrica propia. 27 Marzo

¡¡¡SASTRERIA ARAUCO!!! SAN Diego 971, ternos para niños desde $ 45, en clase fina, con jockey $ 65. Recibe hechuras. 29 Mzo.

## 17.—DIVERSOS

¡¡CARTOMANCIA!! PUROS IMANtados, curo y vendo piedras himanes. Francl, Nataniel 836. 2 Mzo.

CARTOMANCIA: DIFICULTADES, consulte señora Rosina. Benavente 378. Marzo 6.

HERNIAS. CONSULTAS: SAN Antonio 57. 13 marzo

¡¡ZILHA!! CONSULTELA VENCErá dificultades... Piedras imanes Indúes. Cóndor 1369.

"LA PEOR ENFERMEDAD ES la del alma" Si usted sufre, consulte Rafaela Mina Herrera 511. 8 Mar.

"MESMERISMO" ES LA CIENcia que transforma los hombres en verdaderos dioses. Practique curso Profesor Mina. 8 Mar.

DIAS 29, 1, 2: CONSULTE RAfaela Mina. Analizará su pasado, investigará su presente y orientará su futuro. Herrera 511. Inicie otro ciclo de su existencia, practicando curso "Mesmerismo". — Profesor Mina. 2 Marzo

## 18.—EDUCACION E INSTRUCCION.

INTERNADO NIÑOS 7-17 AÑOS, mínimas exigencias, máximas facilidades. San Pablo 2609-2613. Febrero 29.

APRENDA ESCRITURA MAQUIna un mes, quince días, desde diez pesos; enseñanza completa, perfecta, garantida al tacto. Instituto de Contabilidad. Santo Domingo 831. Fundado 1922. Marzo 4.

"INSTITUTO SAN MARTIN", VIcuña Mackenna 690, teléfono 63782. Enseñanza garantida. Recibe internos, medio pupilos, externos. Humanidades, preparatorias, kindergarten. Exámenes válidos. Profesores Estado. De todos los alumnos presentados a exámenes en diciembre, ninguno repitió curso. Servicio médico cargo doctora señorita Clara Barría Vidal. Atención especial internos provincia. Matrícula abierta. Director; Rudecindo Barría Oyarzún. Marzo 20.

INSTITUTO ZAMBRANO, DIRIgido por los Hermanos Cristianos, Delicias 3129. Está abierta matrícula. Recibe externos, internos y mediopupilos. Preparatorias y Humanidades, completas. Exámenes válidos. Principiarán los cursos 12 de Marzo. 15 Marzo

LICEO EUROPEO, EL MEJOR INternado para señoritas. Delicias 2266. Labor educacional prestigiada y reconocida. Exámenes válidos. Excelentes resultados. Exito garantido. Internas, medio-pupilas, externas. Humanidades y Preparatorias para señoritas. Sección Infantil para niñitos y niñitas. Profesorado universitario. Enseñanza danzas clásicas. Inglés, desde Sección Infantil. Clases primeros días Marzo. 16 Mzo.

COLEGIO NACIONAL, SERRANO 174. Kindergarten, preparatorias, humanidades, niños, niñas, internos medio pupilos externos. Marzo 19.

LICEO CHILENO.— SOTOMAYOR 625 a Santo Domingo 2661.— Teléfono 63859. Señoritas y niños. El más antiguo de los colegios particulares, fundado en 1891. Espléndido internado, cuidado maternal, alimentación sana y nutritiva. Humanidades I y VI. Exámenes válidos. Directoras y profesorado pedagogos. Preparatorias. Kindergarten. Externado - Medio Pupilaje. Francés. Inglés obligatorios. Alemán para alumnas del sur. Matrícula abierta.— Atención Médica y Dental. Marzo 1.o.

CURSOS ARTE DECORATIVAS enseñanza gratuita, colectiva, particulares. Enseñanza y confección muñecas y animalitos, varios estilos. Academia Lobert. Matrícula abierta. Ricardo Santa Cruz 654. 15 Mzo.

INSTITUTO CERVANTES, CATEdral 2963, teléfono 66937, casilla 4043. — Regentado por sacerdotes. Recibe internos, mediopupilos, externos, interexternos, kindergarten, preparatorias, humanidades. Exámenes válidos. Profesores titulados. Idiomas extranjeros obligatorios. Más datos pídanse prospectos. Matrícula está abierta. Se atiende de 10 a 12 y 3 a 5. Las clases comienzan el 12 de marzo. 22 Marz.

¡ALUMNOS, ALUMNAS ATRASAdos! Avanzarán hasta 3 años en uno, en antiguo, acreditado colegio especialista. — Avenida Matta 449. 7 Marzo.

SEÑORITA PEDAGOGA PREPARA modernamente matemáticas, física, bachillerato, ingreso Liceos. Todos sus alumnos aprobados diciembre último. Campos Echaurren 456.

"LICEO MODERNO" PARA SEñoritas Catedral 2029 Teléf. 66837. Sección Infantil, Preparatorias para niñas y niños, Humanidades, Inglés Idioma oficial del Liceo. Espléndido Internado. Admítense también medio pupilas y externas. Profesoras del Estado. Exámenes válidos. Prospectos. Marzo 3.

¡¡¡APRENDA PELUQUERIA!!! Jóvenes, señoritas — Dueño profesional enseña corte caballero, señora, ondulación. Presto herramientas. San Francisco 1087. Marzo 5.

COLEGIO INGLES "MIRAFLOres". La Victoria 1976, cerca Plaza Pedro Valdivia. Kindergarten, Preparatorias niños, niñitas. Matrículo 3-7. Clases 9 de marzo. Marzo 20.

LICEO "EL CARMEN", E. MARTínez 1447. Matrícula abierta. Clases 9 de marzo. 2 mzo.

MATRICULA ABIERTA CURSOS completos comercio. Sección independiente para señoritas. Cursos rápidos contabilidad, taquigrafía, aritmética, redacción, escritura máquina. Nocturnos para empleados. Solicite prospectos. Instituto de Contabilidad. Santo Domingo 831. Fundado 1922. Marzo 4.

INSTITUTO TAQUIGRAFIA COmercio, San Antonio 79. contabilidad, taquigrafía, dactilografía. ¡¡15 días!! 8 Marzo

¡¡EXAMENES!!! ACREDITADISImo, antiguo curso vacaciones ¡¡ASEGUROLOS!! Avenida Matta 449. 29 Feb.

LLEGAMOS DONDE LLEGA EL Correo. Cincuenta cursos por correspondencia. Instituto Pinochet Le-Brun, Santiago. Casilla 424. 29 Feb.

INSTITUTO AMERICANO, BANdera 542. Matricúlese cursos completos comercio. Profesionales: modas, sombreros, masaje Peluquería. Solicite prospectos. 7 marz.

COLEGIO SELECTO, SANTO DOmingo 760. Teléfono 64689. Matrícula Kindergarten y Preparatorias para niños, niñas. Humanidades para señoritas hasta 4.o año. Internado, medio internado y externado. Clases 9 Marzo. 16 Mzo.

INSTITUTO HISPANO INGLES, para niños Irarrázaval 2150, Liceo Hispano Inglés, para niñas, Pedro Valdivia 4033. Ambos establecimientos primera categoría, enseñanza superior. Directora hecho estudios Europa sobre mentalidad, intelectualidad la niñez sistema único en el país. Matrícula abierta. Internos, medio pupilos, externos, humanidades, preparatorias, kindergarten "Jardín Infantil" ambos sexos. Inglés, Francés, Alemán, Italiano. Exámenes válidos. 31 Mzo.

COLEGIO MIXTO "CORAZON DE Jesús", Vergara 492: Avanzan dos años en uno. Inglés obligatorio. Exámenes válidos. Kindergarten, preparatorias, humanidades. Profesores Estado. 12 Mzo.

INSTITUTO VENEGAS SALAS, San Alfonso 1081. Matricúlese. Ahorre dinero. 29 Mzo.

S. SACK
FIERRO REDONDO, CUADRADO Y PLANO. SECCION ESPECIAL
"LAMIFUN"
SAN PABLO 1179-MORANDE 817

## 18.—EDUCACION E INSTRUCCION.

COLLEGE DE L'ALLIANCE FRANçaise, Cochrane 180, Inscriptions 2 Mars, 10 a 12 et 3 a 5 hrs. Rentrée 16 mars. 12 Mzo.

HOGAR UNIVERSITARIO: VICtoria College, Kindergarten, Preparatorias. Matrícula abierta. Recibe pensionistas. Rosas 2809. 8 Marzo

LICEO "SANTA MARTHA" IRArrázaval 1061. Matrícula abierta. Kindergarten, Preparatorias, Humanidades, 1er. ciclo, Ambos sexos. Inglés obligatorio. Exámenes válidos. 28 Mzo.

LICEO "SANTA INES", DUBLÉ 760. Internado de Niñas. Preparatorias. Humanidades. Inglés desde Kindergarten. Sección independiente para niñitos internos. Exámenes válidos. 1.o Marzo

LICEO PEDAGOGICO, SAN GREgorio 1974. Ñuñoa: Kindergarten, Preparatorias, Humanidades. Teléfono 65098. 24 Mzo.

COLEGIO "SAN JUDAS TADEO" Portugal 242. Kindergarten y Preparatorias para ambos sexos, Humanidades para señoritas. Exámenes válidos, externado y medio pupilaje. Matrícula abierta. Clases empezarán 9 de marzo. 11 Mzo.

¡¡¡CURSOS VACACIONES!!! Modas, Peinados artísticos, Belleza, Manicure, etc. Anexo Pensionado señoritas. Diplomas válidos. ¡Apresúrese! Escuelas Politécnicas Profesionales Díaz Gascogne. Santo Domingo 680. 2 Marzo

¡¡¡SEÑORAS!!! ¡¡¡SEÑORITAS!!! aseguren su porvenir Escuelas Politécnicas Profesionales "Díaz Gascogne". ¡Apresúrense! Santo Domingo 680.

## 19.—PROFESIONALES VARIOS.

SEÑORITA FARMACEUTICA NEcesito. Santa Rosa 362.

¡¡PIANOS!! ¡¡OPORTUNIDAD!! Arreglos, reparaciones y afinaciones. ¡¡Pecios módicos!! Los interesados deben dirigirse a Rogelio Hidalgo, Nueva de Matte N.o 202 (Góndolas Viraceta).

## 20.—EMPLEADOS OFRECIDOS.

### Profs. y Part.

¡¡¡SEÑORAS!!! LAS MEJORES empleadas pídalas en la mejor agencia. Londres 15. 11 Marzo

ME OFREZCO PARA PORTERO o para camarero, buen certificado, dirigirse: Mapocho 2338.

OFREZCOME CUIDAR QUINTA, cité o llavero fundo. — Manríquez. — Inés de Suárez 861.

OFRECESE LLAVERO CASADO, DE 36 años, para fundo, con excelentes certificados de honorabilidad y honradez. C. G. G. O'Higgins 2412. Casa 11. 3 Mzo.

OFRECESE JOVEN SOLTERO, trabajo quintas o carpintero, para fundo.—J. Miranda, Correo 1. 29 Febrero

MATRIMONIO SE OFRECE PARA cuidado campo, él jardinero, ella quehaceres de casa. Buenas recomendaciones. Tratar 10 de Julio 474, Casita N.o 35, Chile. 6 Marzo

## 21.—EMPLEADOS BUSCADOS.

NECESITO TENEDOR DE LIBROS práctico, competente, indicando edad, antecedentes, pretensiones sueldo. Casilla 1655. 2 Mzo.

SEÑORA O SEÑORITA INTELIgente para secretaria, conocimientos redacción, buena dactilógrafa, preferible además taquígrafa, necesito. Indicar antecedentes, pretensiones sueldo. Casilla 1655. 3 Mzo.

SE NECESITA APRENDIZ FARmacia Unión Central. Se exige recomendación. Bandera 10. 29 Febrero

NECESITO JOVEN COMPETENTE Fiambrería, con buenos informes. San Diego 546. 29 Feb.

### Domésticos

COCINERA CON BUENAS RECOmendaciones para casa familia. Galería Alessandri N.o 30, casa 30, segundo piso. 2 Marz.

80 PESOS, MUCHACHO RECOmendado, aseo y mandados necesito. Irarrázaval 3212.

CLINICA DENTAL NECESITO ayudante oficina recomendada, viva en el barrio. Presentarse de 11 1/2 a 12. Sotomayor 665.

NECESITO NIÑA QUEHACERES de casa. Bascuñán 1532.

COCINERA RECOMENDADA NEcesito. Echaurren 30.

NECESITO EMPLEADA, REGULAR edad, con recomendación, para todo servicio de la casa. Calle Martínez de Rosas 2641.

MOZO CON BUENAS REFERENcias para casa particular. Galería Alessandri N.o 30, segundo piso, casa 30. 29 Feb.

ALAMBRE
CAÑERIA
METAL DESPLEGADO
S. SACK
San PABLO 1179
MORANDE 817

LA NACION

Santiago, febrero 29 de 1936

## EL INTENTO REVOLUCIONARIO DE AYER

La intensa prédica revolucionaria, ejercida sin descanso por los caudillos y la prensa de la oposición, ha cuajado ayer en un acto de torpe y premeditada delincuencia, que habrá de despertar, sin duda, un sentimiento de unánime indignación en todos los círculos de la opinión nacional.

Elementos que ayer contribuyeron con su acción a manchar uno de los regímenes más nefastos que ha sufrido este país, no contentos con gozar de una irritante impunidad por sus delitos de otra época, han aparecido concitados para apoderarse del Poder por medio de actos criminales, que repugnan a los más elementales dictados de la moral y de la civilización.

No llevaban ninguna bandera ideológica, ni les animaba ningún propósito elevado de servir a la colectividad. Simplemente, caminaban hacia el asalto del Gobierno, para determinar el triunfo de sus personales ambiciones y apetitos. Y para ello recurrían a todos los medios, incluso al crimen.

Frente a este hecho innegable, desarrollado a la luz del día, ya no podrá seguirse diciendo que existe un ánimo tendencioso detrás de las frecuentes voces de alarma con que el Gobierno, la prensa y los partidos que le prestan su adhesión, vienen denunciando las actividades ilícitas de los que han hecho una profesión del motín, del asalto a los cuarteles y de la delincuencia política.

Ya no podrá haber espíritus que sientan temor de tomar su sitio en la trinchera que aparece señalada para todos los hombres de bien, en la defensa del régimen democrático, de las instituciones republicanas, y hasta de la decencia nacional.

El hecho se ha producido con todos los caracteres necesarios para que no pueda ser desfigurada su verdadera fisonomía. Si el intento revolucionario ha fracasado, ello se ha debido a la encomiable disciplina de las fuerzas armadas, y a la energía con que el Gobierno encaró, desde el primer momento, la grave contingencia producida.

Esta energía habrá de acentuarse para terminar, de una vez por todas, con este factor de grave intranquilidad que se cierne como una amenaza constante sobre todas las actividades del país, y aún sobre su propio prestigio internacional. Es hora ya de proceder, sin contemplaciones, contra quienes han descendido de la política al campo de la vulgar criminalidad.

Y, en este terreno, el Gobierno contará con el apoyo incondicional de la opinión pública y esperamos que también con el concurso indispensable que deben prestarle los Tribunales de Justicia, en cumplimiento de la más primaria de sus obligaciones.

Hasta hoy, no se ha visto una acción decidida del Poder Judicial, en lo relativo a las sanciones por delitos contra la seguridad interior. Por lo menos, la sensación pública es que no ha habido la suficiente energía ni expedición en los procesos y fallos relativos a este género de delincuencia. Ahora, hemos llegado a un punto en que cada Poder del Estado debe afrontar de lleno sus responsabilidades y estamos ciertos de que el Poder Judicial sabrá cumplir debidamente sus deberes.

Por su parte, el Gobierno recurrirá al Cuerpo Legislativo para que éste lo dote, a su turno, de todas las armas necesarias para la defensa del orden público y del régimen establecido por la voluntad popular. Y ante el asalto y el crimen, transformados ya sin embozos en medios de acción política, el Congreso Nacional habrá de apresurarse a recoger el anhelo público que pide la adopción de los más rígidos baluartes legales para oponerlos a la revolución y a la anarquía.

De nuestros lectores

## BAJO EL REINADO DEL CONSEJO DE DEFENSA DEL NIÑO

Con el título indicado al rubro, aparece en "La Hora", del día 26, una información a grandes caracteres, relacionada con una propiedad de la calle Molina 464, donde dicho organismo cobija a familias menesterosas.

Se desprende en forma meridiana, del contenido del artículo, que su redactor ignora completamente la razón de la existencia del Consejo, por cuyo motivo me voy a permitir allegar, sucintamente, algunos detalles, para desvirtuar el cargo injusto de culpar al Consejo del desaseo existente en algunas de las propiedades arrendadas por él.

Como lo dice su nombre, el Consejo fué creado para ir atendiendo paulatina y sistemáticamente, y de acuerdo con sus medios, el problema que representa en Chile el desamparo, abandono y vagancia de la niñez, problema de enorme trascendencia social, puesto que lleva involucrado el porvenir de la raza y de la Nación. Desgraciadamente, los medios con que cuenta, no diré para su solución sino para resolverlo en parte, son insuficientes. De manera que ha sido necesario pensar en la mejor forma de afrontar el mal, de acuerdo con estos escasos recursos.

Para poder orientar al público, voy a pasar revista, a vuelo de pájaro, a la labor que actualmente desarrolla el Consejo de Defensa del Niño.

Mantiene el Hogar Baquedano, con una existencia de 800 niños de ambos sexos, y atendidos en una forma ejemplar. Todos andan uniformados y limpios, pues, dentro del mismo establecimiento hay servicios de lavandería y baños. Se les da instrucción primaria; se les inculca principios de aseo y de moral. Hay un cuerpo médico para atenderlos diariamente, vigilando su normal desarrollo físico, medicinando a los enfermos en su propia enfermería o en los hospitales, en caso de enfermedades infecciosas. A los niños tuberculosos se les ha habilitado un pabellón en el Sanatorio de S. José de Maipo. Los débiles se envían al Hogar Ruperto Marchant, recién creado en Pirque, con los mejores resultados, pues hay niños que en una semana han subido cuatro y cinco kilos de peso. Mantiene, además, el Hogar Cochrane, el Santa Rosa, el Cora Mayers, todos más o menos en las mismas condiciones del Baquedano. Se subvenciona a otros niños en más de doce reparticiones diferentes. Se mantienen Gotas para los lactantes, y en la "Maternidad Susana Palma de Alessandri" se atiende, gratuitamente a las futuras madres sin recursos, evitando así que las parturientas tengan que dar a luz en las puertas de los hospitales, como pasaba hasta no hace mucho. En provincias existen la Colonia Infantil de Valdivia, el Hogar Infantil de Temuco, y ya está resuelta la apertura de Hogares semejantes en Valparaíso y Antofagasta, y se proyectan otros.

Fuera de toda esta atención, llamada de puerta cerrada, reciben auxilios en sus propios hogares 7.300 niños, hijos de 1.700 familias. Para la atención de éstos, el Consejo cuenta sólo con ocho visitadoras, que, como es natural, sólo pueden efectuar visitas de control una vez al mes. Es, entonces, lógico que dicho control sea deficiente. Pero como, por una parte, no es el objetivo del Consejo atender a los adultos y controlar sus costumbres (para eso hay otros organismos) y como, por otra parte, y de acuerdo con la experiencia, se sabe que es inútil tratar de enmendar hábitos de desaseo y de vicios profundamente arraigados, el Consejo, creyendo seguir el mejor camino, ha instalado, a manera de prueba, el "Settlement Yungay", Av. Yungay 2671, donde están obligados a asistir, diariamente, todos los niños de las familias atendidas en ese sector. Allí llegan a las 9 de la mañana, se desayunan, almuerzan, toman once y comen, para retirarse a sus hogares a las 7 de la tarde. Demás está decir que se les da instrucción como en todos los Hogares, y dos veces a la semana pueden disponer, a ciertas horas, del Estadio de Carabineros, con sus piscinas, canchas de juegos infantiles, de football, etc. En vista del buen resultado obtenido, se establecerán otros en diferentes barrios.

He aquí, en parte, la labor desarrollada en poco más de un año, **bajo el reinado del Consejo de Defensa del Niño.**

Ahora, con todos los elementos de juicio enunciados, voy a responder las observaciones que formula el señor Redactor de "La Hora".

1.o) No es labor del Consejo atender a los adultos.

2.o) No hay en Santiago casitas higiénicas y baratas, para satisfacer el ideal que el señor redactor y todos sustentamos.

3.o) Si a cualquier precio se quisiera proporcionar viviendas medianamente adecuadas, habría que suspender la ayuda a más de las dos terceras partes de las familias, para poder encuadrarse dentro del presupuesto.

4.o) Sin embargo, aún en este caso, la gente continuaría siendo tan sucia como hasta hoy, porque es su hábito y, repito, con raigambres muy hondas.

5.o) Por la razón anterior, el Consejo, que no obra por teoría sino aprovechando las lecciones de la práctica, se desentiende, en parte, de los adultos y crea Settlements, para tratar que los niños se amblenten en otro medio.

6.o) La experiencia enseña que, para obligar a los adultos a cumplir con los reglamentos del Consejo, sólo existe el camino de expulsarlos, y como las consecuencias las sufrirían, los niños, a los cuales el Consejo está obligado a proteger, es preciso optar por el menor de los males.

7.o) Los bonos o viviendas no se entregan en forma caprichosa o con determinadas preferencias, sino por estricto orden de inscripción y de necesidad, y dentro de las posibilidades económicas del Consejo. Personalmente, he contestado en forma negativa muchísimas recomendaciones de parlamentarios correligionarios del propio Presidente. A mayor abundamiento, el que esto escribe, consiguió su empleo sin influencias de nadie, y a pesar de que el Presidente conocía mis tendencias e ideología opuestas a la suya. Más aún: he hecho obra de crítica dentro del Consejo, y siempre se me ha escuchado, y he tocado puntos de carácter religioso. Aquí no hay sectarismo.

8.o) Si el señor redactor hubiera venido al Consejo a verificar la denuncia que recibió de María Oliva, se habría evitado incurrir en una serie de inexactitudes. No estoy autorizado para dar detalles, porque la atención de las familias es absolutamente reservada, pero puedo adelantarle que no hay ninguna María Oliva en el colectivo de la calle Molina.

9.o) En el supuesto de que en el caso denunciado, la visitadora hubiera procedido arbitrariamente, (me consta lo contrario), yo me permito recordarle al señor redactor, que, en organizaciones tan vastas como la de mi comentario, es inevitable que algún error o injusticia se cometa; pero puedo asegurarle que en el Consejo son excepciones. Además, hay una visitadora jefe que, semanalmente, oye y resuelve los reclamos del público.

10.o) Sostiene el señor redactor que hay beneficiados con jornales de quince o más pesos diarios. Sírvase denunciarlos, y puede tener la certeza de que, una vez comprobados, se les suprimirá todo auxilio. Así habrá cumplido el señor redactor con un deber de conciencia, y habrá prestado un servicio enorme a otras familias necesitadas que, desde hace tiempo, esperan el turno de una vacante.

Si el señor redactor hubiera manifestado que es inhumano mantener a nuestro pueblo en conventillos infectos, estaría en perfecto acuerdo con él. Si ha querido demostrar la necesidad impostergable de construir habitaciones higiénicas y baratas, no sólo para el obrero sino aún para el empleado, coincidiríamos en tal apreciación. Si ha querido evidenciar la miseria existente, nada tendría que objetar. Pero culpar de la miseria, de las plagas, del desaseo general de los conventillos y sus habitantes al Consejo de Defensa del Niño, es ir más allá de todo lo razonable.

Quedo a la disposición del señor redactor de "La Hora".

CARLOS RALPH.

# EL JAPON, AMENAZANTE

Lo que hay de temible en la actitud japonesa, es que avasalla toda tentativa pacifista. Cuando el mundo cree que está desarrollando una política imperialista en China, resulta que existe un partido japonés super patriota para cuyos miembros es exiguo lo que a nosotros nos parecía excesivo. Los asesinatos políticos servirán para despertar a la cultura occidental, haciéndola volver la atención hacia el Este, donde asoma el verdadero peligro. Lo que llamaban peligro amarillo, y que el ex Kaiser, pintor del etanti, simbolizó en una tela, no vendrá de la raza china, que es de índole filosófica, sibarita y comercial, sino de la raza japonesa cuando haya subyugado a la China, y sujeto a su carro de guerra.

El Japón es actualmente un peligro serio, mayor que el de Alemania en 1914, por cuanto un mundo regido por japoneses sería incalculable. En las razas blancas, y sus derivadas, el golpe equivaldría a una invasión de marcianos. El japonés, como el chino, contiene una diversidad de origen esencial; el individuo permanece siendo un misterio para nosotros, lo mismo que la colectividad. Descartando, como la descartaron la mayoría de los sabios, la teoría de la evolución de las especies desde un germen solo, queda en pie la posibilidad de que los chinos y japoneses provengan de diferentes gérmenes astrales. Partimos de la idea de que los gérmenes de la vida en nuestro planeta, son de origen sideral astral; provienen de bombardeos de rayos que contenían las esencias de la fauna y la flora. Cada especie es única, intransformable en su esencia. Las transformaciones corresponden a cada tipo, sin lograr trasmutaciones esenciales. En diversos países se han llevado a cabo, sin resultado alguno, experimentos de cruce sexual entre mujeres y gorilas. No hubo fruto de estos contubernios.

Los viajeros en el lejano Oriente aseguran que los frutos de los matrimonios de chinos o japoneses con europeas, o vice versa, reproducen, o bien el tipo asiático intrínseco, o bien el europeo. En la descendencia tiende a dominar el tipo oriental.

Respecto a nuestra hipótesis de que el asiático podría provenir de un diferente germen racial proyectado sobre la materia fecunda del planeta, en diversas condiciones que el germen de las razas occidentales, podríamos exhibir algunas pruebas de detalle. Por ejemplo, el japonés ríe cuando está triste, o cuando toma resoluciones gravísimas. En este detalle hay algo tan fundamental en la cotejación con los occidentales, como al comparásemos al perro y al gato. En efecto, el perro mueve la cola cuando está contento; el gato la mueve cuando se enfada. Me dijeron, no recuerdo cuándo, que chinos y japoneses en la faena de aserruchar, imprimen el envión positivo al traer la mano de abajo hacia arriba, y no de arriba hacia abajo, como hacen nuestros carpinteros. El vio in el violón, y otros instrumentos de cuerda, manejados por chinos, podrían darnos otra prueba de la diferencia fundamental de espíritus y maneras; tocan esos instrumentos manteniéndolos "boca abajo", si se me permite esta expresión. Hay otra infinidad de manifestaciones parecidas, algunas de ellas de orden corporal o fisiológico, que han sido advertidas por los viajeros europeos en la China.

En el Japón la oirán, especie de ama de geishas que aquí llamaríamos alcahueta, es sagrada. La prostitución goza de grandes respetos. Uno de los generales vencedores de la guerra ruso-japonesa, casado, viajaba con una hija de la vida galante "para cultivarse, levantar el ánimo, y mantener sus buenas maneras".

Estas costumbres serían impracticables dentro de la moral burguesa occidental.

Cuando yo veía los dibujos japoneses, los de Fujita y otros, creía que se trataría de una escuela especial de arte. En efecto, un pintor chileno, por ejemplo, que viera el volcán Tronador, o cualquiera otro, lo pintaría mil veces, y nunca se parecería a una acuarela cualquiera de pintor japonés que representara al Fujima. Acabo de recibir de Tokio una tarjeta de mi amigo Sergio Montt, donde aparece un cuadro japonés cristiano, del nacimiento de Jesús.

¡Hay que ver cómo se figuran a Jesucristo en Tokio! Pues bien, yo creía que el arte japonés estaba enmarcado en una escuela especial, hasta el día que vi pintar al jardinero de mi casa, que era nativo de una isla cerca de Tsushima, y que se llama Simón Yo. Este japonés pintó un caballo delante de mí, y quedé asombrado al constatar que no obedecen a una escuela de arte especial, sino que **ven con otros ojos.** Poseen una retina diferente, y ahí está dicho todo. En el ejército y la marina los japoneses, acróbatas natos, poseen indiscutible superioridad, además de cierto automatismo que les hace temibles. Un oficial de la marina norteamericana declaraba que en buques de guerra de igual poder, la tripulación japonesa dispararía 3 tiros cuando el barco yanqui haya podido disparar 2. Actualmente es el Japón un arsenal y una colmena preparada para invadir y conquistar. Ningún país se parece tanto a la colmena y la reina de abejas como ese. El equivalente de la reina es Iro Hito y la casa imperial. Nadie puede mirar de frente al Emperador; ni los Embajadores; es preciso acercarse a él con la vista baja, casi reculando. Cuando hay banquetes, se rompe la vajilla donde él comió. Cuando en la campiña pasa el ferrocarril imperial en uno de cuyos carros blancos, ornado con el crisantemo, va la sagrada persona de la raza del Sol Naciente, los campesinos no osarían mirar de frente, a tanta grandeza; se recatan, dando vueltas el rostro en la actitud de los labradores del Angelus de Millet.

Y, por último, lo que todos sabemos: suicidarse después de cumplir el deber, es lo que acerca más al cielo, a Dios.

Esta colmena será el mayor quebradero de cabeza de Europa y Norte América; es lo más siniestro y admirable a la vez en la historia universal.

Ausentes de la fantástica Sociedad de Naciones, los japoneses retan al mundo emulando el caso de los **chiffons de papier** de Bethmann Hollweg. Hemos visto que el ejército, — los samurais, — no admiten una sola manifestación contraria a la expansión a sangre y fuego, despreciando las vidas de aquellos que se oponen, aunque hayan sido elegidos por la voluntad popular. Jamás un país propinó golpes tan tremendos al sistema del sufragio y del Parlamento. El Japón militar, la colmena, rehusa el sufragio; no quiere la voluntad de la masa, sino el poder divino, la minoría egregia y la tradición. Naturalmente, el Emperador se hizo digno del respeto de su pueblo, manteniéndose en ese aislamiento astral que encarna la base de donde parte el respeto de la muchedumbre. "El rey, dijeron a Alfonso XIII, cuando era pequeño, es una ceremonia". Lo olvidó demasiado, y se derrumbó.

De no intervenir un estallido popular auspiciado por el Parlamento, cosa improbable, — no sería raro que nuestros hijos lean alguna vez en los diarios de 1950: "En los bordes del Volga se está desarrollando la batalla más grande de la historia; el Emperador del Japón en su caballo blanco, rodeado del Estado Mayor imperial, manda al asalto de las líneas alemanas a la flor de su ejército, consistente en 3 millones de hombres".

Entonces, Alemania sería lo que el Kaiser soñó: la barrera aria contra la invasión de las abejas amarillas.

J. E. R.

# Rubén Darío y "A. de Gilbert"

### HISTORIA DE UN "CASO" LITERARIO

I

La amistad de Pedro Balmaceda fué un verdadero oasis en la juventud inquieta, y contrariada de Darío.

"A Balmaceda, — cuenta Darío, en sus recuerdos,— le conocí recién llegado a Chile, y fué de los primeros corazones que me hicieron endulzar la ausencia de la patria nativa".

Darío trabajaba en **La Epoca**. Un día, hojeando diarios, encontró en **Los Debates**, un artículo que le llamó la atención, porque encontró en su estilo que "no tenía nada de común con el de los escritores de entonces".

Al poco tiempo, una noche "divina y memorable", en la Redacción de dicho diario, Manuel Rodríguez Mendoza le presentaba a su autor. Este era Pedro Balmaceda.

He aquí como narra Darío el encuentro feliz:

"La impresión que produjo en mí, el primer cambio de ideas con Balmaceda, fué viva, y hondamente sentida. Hablaba él con lenguaje claro, y sus ideas estaban tan de acuerdo con las que yo alimentaba, que desde aquél instante una cadena íntima, y radiosa unió nuestros espíritus. En mi memoria veo aún sus gestos convincentes, que eran como un apoyo a sus razones. Dijérase que, en veces, con un movimiento vivaz, y penetrante de malicia, subrayaba su frase, pronunciada con aquélla voz suya vibrante pero opaca, como si estuviese la vocalización suavizada por una tela de raso".

Agrega Darío que, en medio de la conversación, las campanas de los cuarteles de bombas sonaron anunciando un incendio. Por las calles cruzaban coches a escape, bomberos ciñéndose sus cinturones, o ajustándose sus cascos de bronce. Una de las casas regias de la calle del Ejército Libertador, la mejor de Santiago, era devorada por las llamas... "Yo tenía a mi cargo, — dice Darío — la crónica de **La Epoca**, y pedí excusa a mi nuevo amigo, por tener que ir al "lugar del suceso".

Balmaceda le contestó:

—¡Iremos juntos!

Y, enlazados los brazos, bajaron las escaleras los flamantes amigos...

Camino del lugar del incendio conversaron largamente. "Y", ya estábamos cerca, — escribe Darío,— en medio de la aglomeración de las gentes, frente a las llamaradas que se extendían sobresaliendo por las techumbres encendidas, y la cuestión literaria seguía siendo el objetivo de nuestra plática. Apenas si sentíamos los estrujamientos, el hablar confuso de la muchedumbre, el estallido de los cristales en el fuego, el golpe de las hachas, la voz de las bocinas y clarines..."

Y desde aquella noche fué, ya para siempre, su amigo, "su gran amigo del alma", **A. de Gilbert**.

II

**A. de Gilbert**... "La historia del pseudónimo de Pedro — dice Darío — os hará ver cómo fué adoptado por un simple capricho. Una noche, en **La Epoca**, se trataba de poner una firma cualquiera a una crítica del Salón, si mal no recuerdo, o a un cuento. Pedro Balmaceda, el autor, no quería aparecer en las columnas del diario con su nombre. En la sala de Redacción, iluminada por la claridad dorada del gas, nos encontrábamos el director, señor Mac Clure; Rodríguez Mendoza, segundo redactor del diaro, y yo, que escribía la crónica. Aquéllas cuartillas llenas de ideas, y frases encantadoras, con un estilo que era una novedad, nos hizo pensar mucho en el pseudónimo deseado. Mac Clure, y yo propusimos varios, que a la postre no fueron admitidos". Por fin, después de varias disquisiciones, se aceptó el propuesto por Rodríguez Mendoza, y, en la mañana del siguiente día, aparecía en **La Epoca**, con el pseudónimo de **A. de Gilbert**, el primer artículo de Pedro Balmaceda. "Aquélla firma — explica Darío — era un hermoso enigma".

III

"Mis relaciones con Pedro—sigue Darío—aumentaban cada día más, hasta llegar a la intimidad. Nos visitábamos. Yo le iba a ver con frecuencia; a leer, a **hacer once**, en el día; a tomar el té, en la noche. Entrando por la puerta principal al Palacio de la Moneda, se subía una escalera, a la izquierda—al pie de la cual se paseaba un granadero, el arma al brazo—se iba rectamente pasando frente a la puerta del despacho del Presidente de la República, se torcía a la derecha y se encontraba entre varias tras una crujía de piezas, a unos cinco pasos, una puerta con vidrios deslustrados. Era la del gabinete de Pedro."

En ese gabinete, puede afirmarse, pasó sus horas más puras y menos intranquilas en Chile, el artista excepcional, que era Darío.

"No olvidaré en toda mi vida—continúa el noble poeta en su libro cordial y admirable sobre **A. de Gilbert**—porque si de la memoria se me borrasen, las tendría presentes en el corazón, las noches que en ese habitáculo del cariño y del ingenio pasé... El té humeaba fragante; en el plaqué argentado chispeaba el azúcar cristalino; la buena musa Juventud, nos cubría con sus alas rosadas, y la charla desbordante hacia tintinabular campanillas de oro en el recinto; pasaba afuera el soplo de la noche fría; dentro estaba el **confort**, la atmósfera cálida y las onos áureas con que nos inundaba la girándula del gas; y una ilusión viene y otra ilusión va; un recuerdo, un verso, un chisporroteo; a veces casi hasta la media noche, hasta que un recado maternal llegaba:

—"Ya es hora de que te duermas". Entonces aplazábamos el tema comenzado, nos despedíamos, y más de una vez, a eso de la media noche, rechinaron los pesados cerrojos de las enormes puertas del Palacio, dando paso a dos personas. ¡El fiel y viejo sirviente de la casa iba a acompañarme, allá, lejos, donde yo vivía, en la calle de Nataniel!"...

Evocando estos recuerdos queridos y ante el dolor de la eterna partida del gran amigo de su juventud, exclama, más adelante y en el mismo libro, Darío: "¡Dios mío! ¡Y esto fué ayer no más, y él ha partido, y ocupa el negro hueco de una tumba, y yo estoy ahora llorando por él, en un campo lejano de mi tierra de Centro América, con el alma dolorida y pensando en que él fué, para mí, como uno de esos séres desconocidos que nos sonríen, cariñosos y fugaces, en el país del sueño!"

Réstanos, ahora, hablar de la óptima opinión literaria, inspirada por la obra de **A. de Gilbert**, al mago de las letras de América, opinión que el tiempo no ha hecho sino consolidar justicieramente.

ALBERTO GHIRALDO.

# Instantáneas de la ultima huelga revolucionaria

La prensa y los partidos de oposición agotaron su más violenta fraseología para condenar la acción represora del Gobierno en los momentos en que éste ponía mano de hierro sobre los culpables de la huelga revolucionaria de los Ferrocarriles del Estado. No se pensó, por esa oposición, en el deber sagrado que pesaba en los hombres de Gobierno de reprimir la onda de atentados criminales con que esa huelga política se iniciaba, mediante actos de sabotaje que iban encaminados contra el material de la Empresa por un lado, y por otro, contra la vida de todos los pasajeros que, por necesidades de su vida económica u otras causas, se veían obligados a viajar por ferrocarril en esos días.

La obcecación de los enemigos a outrance de cuanta obra ejecuta o proyecta el Gobierno, hace que aún no se den por vencidos; y sabe el público que se encuentran depositadas en la Secretaría de la Cámara de Diputados, acusaciones parlamentarias contra el Gobierno, precisamente por haber gastado energía en detener la acción de los huelguistas revolucionarios.

Como un botón de muestra, de las siniestras maquinaciones que informaban el plan de esa huelga, damos aquí la reseña de un testigo ocular de uno de los más siniestros atentados que en esos días estuvieron a punto de ser cometidos por esos huelguistas, bajo la dirección de los dirigentes comunistas que obraban en conección con el Comité Internacional Marxista de los Soviets, instalado en Montevideo.

He aquí lo que dice ese testigo, refiriéndose al atentado de "Las Viñas", en que sólo una especie de milagro evitó una de las más sangrientas catástrofes que hubieran podido producirse durante la huelga:

"Se trata — dice — de una sección de la línea férrea, al sur de Renaico y cerca de Las Viñas, que tiene fuerte pendiente y curva. A ambos lados de la curva, y a corta distancia, dos grandes precipicios.

Se esperaba que el tren nocturno llamado "rápido", que tenía que correr en el sentido de la pendiente, al llegar a la curva y a favor de los rieles desclavados y sobrepuestos, descarrilara y se precipitara con todos sus coches a un abismo de 100 m. de profundidad!

Felizmente, por un detalle en la movilización, se le dió vía libre a otro tren que corría en el sentido de la gradiente, esto es, en contra de la dirección en que iba el "rápido". Este otro tren avanzaba lentamente, y al llegar al riel desclavado, saltó de la línea, pero el maquinista alcanzó a frenar, y como la velocidad era escasa, pudo detener el tren al borde del precipicio.

* *

Ahora bien, por poco que se piense en este acto de sabotaje, salta a la vista la "técnica" de su concepción.

Aprovechar la pendiente de una línea, la curva que representa un esfuerzo centrífugo, la velocidad grande que allí debería llevar el convoy en bajada, el precipicio en la ubicación precisa para que el frenaje resultara insuficiente, el riel disimuladamente desclavado, etc.

Todos son detalles que no se concilian con un cerebro vulgar: revelan un hombre de cultura ferroviaria clara y precisa, a la vez que de refinada perversidad.

Por otro lado, se escogió el tren "rápido". ¿Por qué? ¿Por su velocidad?

No; todos los trenes llevan allí buena velocidad a favor de la pendiente.

Se le escogió por la calidad de la gente que allí viaja: todos pasajeros de primera, muchos de ellos turistas extranjeros".

Hasta aquí lo que dice ese testigo, que vió las cosas "con sus ojos"

¿Qué hubiera sido de los centenares de personas que viajaban en ese tren especial, llamado el "rápido", si la siniestra tentativa se hubiera convertido en realidad

Dos abismos, uno a cada lado de la línea: aseguraban, de antemano, la catastrofe.

Como lo expresa el testigo, en ese tren venían numerosos turistas.

Las vidas perdidas hubieran causado consternación inmensa en todo el país, y el Gobierno, necesariamente, se habría sentido abrumado bajo la angustiosa realidad.

¿Era esto lo que se quería por quienes han censurado la energía del Gobierno para atajar esa onda de crímenes?

Reprimir la huelga revolucionaria fué una obligación de humanidad más que gubernativa. Tener los medios para prevenir catástrofes en que iban a desaparecer decenas o centenas de vidas útiles, inocentes y necesarias para la sociedad, y haber "dejado hacer" a los autores de esos planes, en nombre de una supuesta **"libertad"** de huelga, hubiera sido, sencillamente, monstruoso. Ningún Gobierno podría hacerlo sin incurrir en responsabilidades inmensas.

Cuando en esto se medita y se recuerda que hubo partidos de tradición gubernativa, como el Radical, que aplaudieron la huelga, que se plegaron a ella, dándole el poderoso aliento de votos de adhesión de sus más representativas asambleas, como las de Santiago y Valparaíso, realmente el espíritu se siente sobrecogido y se llega a la conclusión de que hay instantes en la vida de las colectividades en que sus facultades sufren colapsos que embotan en ellas todos los órganos de su conservación propia, no sólo material, sino hasta moral.

Pero, cuando se recobran de su ceguera, cuando la conciencia vuelve en ellas, entonces, miden, seguramente, la hondura de su lapso de obscuridad, y agradecen a quien, tomándolos brusca y enérgicamente de un brazo, impo, sin vacilar, apartarlos del abismo hacia donde en su inconsciencia, caminaban.

Ojalá algo de esto ocurra con algunos de los grupos políticos que hoy se aprestan para apoyar la acusación contra el Gobierno, por haber impedido la prosecución de esa huelga jalonada de crímenes, en los que, probablemente, hubiera perecido o podido perecer más de alguna persona relacionada por la sangre o la amistad, con los que ahora claman por la "libertad" de asesinar pasajeros inofensivos, que los comuni tas reclamaban a fin de "hacer" su obra de **salvación y redención** de las clases obreras...

N. V.

# El Alcalde dictará el lunes un decreto que fija las horas de cierre uniforme del comercio

### Un proyecto de ley sobre la materia fué rechazado por la Comisión respectiva de la Cámara de Diputados

El Alcalde de Santiago, don Absalón Valencia, dictará el próximo lunes, un decreto que fija las horas del cierre uniforme del comercio.

**PROYECTO RECHAZADO EN LA CAMARA**

Hace algunos días el Alcalde dictó otro decreto por medio del cual se postergaba el decreto que fijaba el cierre del comercio hasta que fuese aprobado en la Cámara un proyecto de ley sobre la materia.

Como por un error se creyó que la Comisión respectiva de la Cámara de Diputados había aprobado el proyecto de ley en referencia, la Alcaldía consultó al Presidente de dicha comisión sobre el estado de ese proyecto de ley, informando la Cámara que había sido rechazado en el seno de la Comisión.

En vista de estas circunstancias, el señor Valencia dictará el lunes un nuevo decreto que fije en forma definitiva las horas de cierre uniforme del comercio.

# Rebajas de tarifas de pólizas de seguro de la C. de Ahorros

### HAN SIDO APROBADAS POR EL M. DEL TRABAJO

La Sección Accidentes de la Caja Nacional de Ahorros recibió un oficio del Ministro del Trabajo, en que aprueba el acuerdo de la institución en orden a rebajar las tarifas en las pólizas de seguros, contratadas por el Fisco.

Se agrega a continuación que el Ministro ha requerido informes a la Sección Accidentes del Ministerio del Trabajo y al Departamento de Previsión Social del Ministerio de Salubridad, informes que concuerdan en todas sus partes con el parecer de ese Ministerio.

# Baile en el Centro Rep. Español

### MAÑANA EN LA NOCHE

Mientras se forma el Cuadro Artístico de la Academia de Arte Teatral Español, el directorio del Centro Republicano Español, en sus deseos de proporcionar a los socios amenas entretenciones, ha organizado para mañana un gran baile a gran orquesta, de 10 1/2 a 1 1/2 A. M.

Se ruega a los socios que por cualquier concepto no hayan recibido la respectiva invitación, se den por invitados.

# No ha habido escándalos en la C. de Seguro

### Una nota a la Asamblea Radical de Santiago

El Administrador General suplente de la Caja de Seguro, don Sergio Concha Garcés, dirigió ayer al presidente de la Asamblea Radical de Santiago, la siguiente carta:

"Señor presidente de la Asamblea Radical de Santiago.— Presente.— Muy señor mío:

En el manifiesto que la Asamblea Radical de Santiago ha dirigido al país, y que se publicó en algunos diarios de la mañana de hoy, se desliza la siguiente frase, que además, de entrañar un cargo vago para la Caja de Seguro Obligatorio, carece en absoluto de fundamento: "¿No recuerda el país los escándalos de la Dirección de Subsistencia... de la Caja de Seguro Obligatorio... etc., etc.?

En la confianza que la Caja de Seguro Obligatorio no ha sido nunca víctima, en sus diez años de vida, de un solo escándalo como se deja insinuado en el manifiesto, le estimaríamos tuviera a bien exponer públicamente el caso a que se ha querido hacer referencia.

Saluda a usted muy atentamente.— **Caja Central de Seguro Obligatorio.—Sergio Concha Garcés.** Administrador General suplente".

# CARLOS OSSANDON BARROS
## BANDERA 168 — CASILLA 1080 — TELEFONO 65388

28.000 LIBERTAD, PROXIMO A San Pablo, casa antigua, un piso, hall, galería, comedor, 3 dormitorios, baño, dependencias, patio, Ossandón, Bandera 168.

26.000 INMEDIATO CARROS 5|28.3 casitas modernas, a la calle, 2 piezas, patio, servicios, cada una renta 300 mensuales. Deuda 24.000. Ossandón. Bandera 168.

12.000 ENTRE HUERFANOS Y Compañía, casa un piso, bien tenida, hall, comedor, salón, 4 dormitorios baño, dependencias, patio deuda 8.000. Ossandón, Bandera 168.

43.000 UN PASO DELICIAS, antes del Portal Edwards, casa de 2 pisos, refaccionada, galería, comedor, salón, escritorio 3 dormitorios, baño, dependencias, patio. Deuda 15.000. Ossandón, Bandera 168.

45.000 INMEDIATO AVENIDA Matta y Parque Cousiño, casa modernizada, un piso, comedor, salón, 3 dormitorios, baño, dependencias, jardines, parrón, 2 patios, deuda 30.000. Ossandón. Bandera 168.

52.000 INMEDIATO VICUÑA MAckenna y 10 de Julio, casa bien tenida, un piso, hall, comedor, escritorio, 2 dormitorios, baño instalado, dependencias, 2 patios. Deuda 20.800, 6 o|o. Ossandón.— Bandera 168.

60.000 INMEDIATO A LA ESCUEla Militar, casa moderna, un piso, hall, comedor, salón, escritorio, 3 dormitorios baño instalado, dependencias, patio. Deuda 28.000 —Ossandón, Bandera 168.

65.000 ENTRE AMUNATEGUI Y San Martín 2 casas altos y bajos, cómodas, bien tenidas, renta 550 mensuales, Deuda 35.000 6 o|o. Ossandón. Bandera 168.

65.000 INMEDIATO 10 DE JULIO y Vicuña Mackenna, casa modernizada, 2 pisos, 2 halls, comedor, salón, escritorio, baño instalado, 3 dormitorios, dependencias, jardín 2 patios, parrón. — Deuda 15.000, Ossandón. Bandera 168.

70.000 INMEDIATO DELICIAS, calle residencial, casa refaccionada, un piso, hall, comedor, salón, 3 dormitorios, baño instalado, dependencias, 2 patios. — Ossandón, Bandera 168.

80.000 INMEDIATO ESTACION Central, en Avenida de inmenso y pronto porvenir, casa modernizada. Un piso, hall comedor, escritorio, 4 dormitorios, baño instalado, dependencias, 2 patios, parrón, gallineros. Facilidades de pago. Ossandón. Bandera 168.

70.000 A 3 CUADRAS DE AHUMADA, casa antigua, 2 pisos, 2 halls, comedor, salón, escritorio, 6 dormitorios, baño instalado, dependencias, patio. Deuda 10.000. Ossandón, Bandera 168.

75.000 SANTO DOMINGO, CENtral, casa antigua, un piso, comedor, salón, escritorio, 6 dormitorios, baño, dependencias, 3 patios, garage. Deuda 20.000, Ossandón, Bandera 168.

78.000 AV. VICUÑA MACKENNA, casa bien tenida, un piso, hall, comedor, salón, 5 dormitorios, baño instalado, dependencias, jardín, patio. Deuda 30.000. Ossandón. Bandera 168.

80.000 AGUSTINAS, ESQUINA, casa un piso, buen estado, hall, comedor, escritorio, 4 dormitorios, baño, dependencias, 2 patios. — Deuda 40.000. Ossandón, Bandera 168.

72.000 AVENIDA MATTA, RADIO Lira, Vicuña Mackenna, casa modernizada, un piso, hall, comedor, salón, escritorio, 4 dormitorios, baño, dependencias, 2 patios. Deuda 31.000, Ossandón. Bandera 168.

90.000 BARRIO SAN PABLO Y Libertad, asa un piso, modernizada, muy bien tenida, hall, comedor, salón, escritorio, 5 dormitorios, espléndido baño instalado, dependencias, jardines, arboleda, parrón, gallineros, lavandería, deuda 60.000, 6 o|o, Ossandón. Bandera 168.

90.000 ROSAS, CASA MODERNA, un piso, bien tenida, hall, galería de vidrios, comedor, salón, escritorio, 3 dormitorios, baño instalado, dependencias, jardín, 2 patios. Deuda 40.000. Ossandón. — Bandera 168.

90.000 LIRA, CERCA DELICIAS, casa antigua, un piso, hall, comedor, salón, escritorio, 4 dormitorios, baño instalado, moderno, dependencias, 2 patios, parrón. Deuda 54.000. Ossandón, Bandera 168.

90.000 CARRERAS, CERCA DELICIAS. casa un piso, antigua, bien tenida, galería, comedor, salón, escritorio, 5 dormitorios, baño instalado, dependencias, jardín, 3 patios, Fuerte deuda, Ossandón, Bandera 168.

95.000 SAN ISIDRO, INMEDIATO Delicias, casa muy confortable, modernizada, hall, salón, escritorio, 5 dormitorios, baño instalado, dependencias, patio, Facilidades de pago, Ossandón. Bandera 168.

100.000 SANTA ROSA CERCA DElicias, casa modernizada, un piso, bien tenida, 2 halls, galería, comedor, salón, escritorio, todos con parquets, 6 dormitorios, baño, dependencias, jardines, 3 patios, galpón, Deuda 30.000, Ossandón. Bandera 168.

100.000 VERGARA, CASA ANTIGUA, un piso, numerosas habitaciones, 3 patios, Deuda 25.000.— Ossandón. Bandera 168.

100.000 ENTRE SAN MARTIN Y Manuel Rodríguez, calle residencial, casa modernizada, un piso, hall, comedor, salón, 2 dormitorios, baño, dependencias, jardín, 3 patios, arboleda, garage. Deuda 16.500, Ossandón, Bandera 168.

110.000 INMEDIATO AVENIDA ESpaña, casa modernizada, un piso, 2 halls, comedor, salón escritorio, 4 dormitorios, baño instalado, dependencias, jardín, patio, arboleda, subterráneo, Deuda 60.000. — Ossandón, Bandera 168.

110.000 LADO VERGARA, 2 CAsas altos y bajos, modernas. Bajos: hall con chimenea, comedor, salón, 4 dormitorios, baño instalado, dependencias, patio. Altos: hall, comedor, 4 dormitorios, baño instalado, dependencias. Deuda: 40.000. Ossandón. Bandera 168.

115.000 LADO AVENIDA BRASIL, propiedad de renta, una casa bajos con hall, comedor, 4 dormitorios, baño, dependencias, patio. Casa de altos: con hall, comedor, salón, escritorio, 5 dormitorios, dependencias, galería y cité, con 6 casitas. Facilidades pago, Ossandón, Bandera 168.

120.000 ENTRE HUERFANOS Y Compañía, calle residencial, casa moderna, 2 pisos, muy confortable. living con chimenea, hall, comedor, salón, escritorio, 5 dormitorios, baño instalado, dependencias, patio, entrada auto. Piezas principales con parquets. — Deuda: 30.000. Ossandón, Bandera 168.

120.000 SAN ISIDRO PROXIMA a Delicias, casa bajos con hall, comedor, salón, galería, 3 dormitorios, baño, dependencias, 2 patios. Casa altos con hall, galería, comedor, 4 dormitorios, baño instalado, dependencias. Fuerte deuda. Ossandón, Bandera 168.

120.000 INMEDIATO A LA CALLE San Antonio, casa refaccionada, un piso, hal, comedor, salón, escritorio, 7 dormitorios, baño instalado, dependenciac, 3 patios. — Deuda 55.000, 6 o|o, Ossandón 168.

125.000 AVENIDA LOS LEONES, esquina, chalet libre de contribuciones, 2 pisos, living con chimenea, hall, comedor, escritorio, 4 dormitorios, baño instalado, toilette de visita, dependencias, garage, jardín, patio, Deuda 75.000, 6 o|o, Ossandón, Bandera 168.

125.000 CARMEN, CERCA DELICIAS, casa-quinta un piso, antigua, muy bien tenida, amplio, hall, comedor, salón, escritorio, 7 dormitorios, baño, dependencias, jardín, arboleda 1,200 metros2, Deuda 70.000, 6 o|o. — Ossandón, Bandera 168.

130.000 SANTA ROSA, PROXIMA Delicias, casa un piso, 856 metros2, hall, comedor, 2 salones, escritorio, 12 dormitorios, baño instalado, dependencias, jardín, arboleda, hortaliza, Deuda 50.000, Ossandón, Bandera 168.

135.000 GARCIA REYES, ESPLENdida situación, 2 casas, altos y bajos, con hall, comedor, salón, escritorio, 7 dormitorios, baño instalado, dependencias, cada una, bajos 2 patios. Deuda 100.000. A largo plazo en institución bancaria, Ossandón, Bandera 168.

136.000 INMEDIATO DELICIAS, antes del Portal Edwards, propiedad moderna de 3 pisos, 3 casas, con hall, comedor, salón, escritorio, 3 dormitorios, baño, dependencias, cada una, bajos: patio y garage, Deuda: 59.000, 6 o|o, — Ossandón. Bandera 168.

130.000 PROXIMO A DELICIAS, en una de sus más bonitas Avenidas, 2 casas en bajos, cómodas, muy bien tenidas, una con hall, comedor, salón, 4 dormitorios, baño instalado, dependencias, 2 patios, parrón. Otra con hall, comedor, salón, 3 dormitorios baño instalado, dependencias, galería, Facilidades de pago. Ossandón, — Bandera 168.

148.000 VICUÑA MACKENNA, próximo a Plaza Italia, residencia moderna, 2 pisos, sólida, hall, living, comedor, escritorio, 5 dormitorios, baño instalado, toilette de visita, terraza, dependencias, jardín, patio, entrada auto, calefacción eléctrica con estufas empotradas, Deuda 50.000, 6 o|o, Ossandón. Bandera 168.

150.000 INMEDIATO AL FORESTAL, centralísima, residencia moderna, 2 pisos, hall, living, comedor, salón, 3 dormitorios, 2 baños instalados, terraza, dependencias, patio, Deuda 47.000, Ossandón. Bandera 168.

150.000 ECHAURREN CERCA DElicias, 2 casas en bajos, una con hall, comedor, salón, escritorio, 4 dormitorios, baño, dependencias, 2 patios. Otra con hall, comedor, salón, escritorio, 3 dormitorios, baño instalado, dependencias, 2 patios. Casa de altos con galería, hall, comedor, salón, escritorio, 3 dormitorios, baño instalado, dependencias, renta 1,730 mensuales, Deuda 60.000, 6 o|o. Ossandón. Bandera 168.

160.000 LADO PLAZA BRASIL, 2 casas, altos y bajos, con hall, comedor, salón, escritorio, 4 dormitorios, baño instalado, dependencias, cada una, bajos, patio. Facilidades de pago. Ossandón. Bandera 168.

160.000 SERRANO, INMEDIATO Delicias, amplia casa un piso, 11 habitaciones, dependencias, 3 patios. Deuda 12,000. Ossandón. — Bandera 168.


SANITAS
PINTURA AL AGUA EN POLVO
UNICAMENTE EN "LA ALEMANA"
AHUMADA 110


## 21.—EMPLEADOS BUSCADOS.

EMPLEADA TODO SERVICIO, atender matrimonio sólo, se necesita en Rosas 2543. 29 Feb.

NECESITO EMPLEADA SEPA LA cocina. Carmen 638.

NECESITO COCINERA PARA TRES personas, Sazié 2535.

NECESITO PERSONA CURIOSA sepa lavar ropa de caballero y costura. Carmen 638.

EMPLEADA MANO, SANTA ROSA 1654.

NECESITO COCINERA PUERTAS afuera, recomendaciones personales. Valdés Vergara 888. 3er. piso, Dep. 4. Mapocho.

EMPLEADA SEPA COCINA, LIMpia, recomendada, poca familia. Sazié 1954, Casa 4.

NECESITO EMPLEDA QUEHACEres casa. Avda. Antonio Varas 2287. Ñuñoa.

EMPLEADA NECESITO, COVAdonga 86. 29 Feb.

URGENTE NECESITO EMPLEADA y cocinera recomendadas. José Domingo Cañas 961 al llegar a Salvador. Ñuñoa.

EMPLEADA MANO, RECOMENDAda, matrimonio solo. Rosas 2725. 28 Feb.

COCINERA, NECESITO, CATEdral 2873. Feb. 29

EMPLEADA PARA SERVICIO matrimonio necesítase, Delicias 1248. 29 Feb.

MATRIMONIO EXTRANJERO NEcesita empleada competente, imprescindible sepa cocinar, buen sueldo, Libertad 594.

EMPLEADA NECESITO, CALLE Prieto 1828. 29 Feb.

NECESITO EMPLEADA TODO servicio, tres personas. San Martín 92. 29 Feb.

EMPLEADA PIEZAS Y CUIDADO niñita, necesito. Delicias 228. 29 Febrero

EMPLEADA, COMEDOR NECESIto, Moneda 1312.

NECESITO EMPLEADA AYUDAR quehaceres. Coquimbo 1114. 2 Marzo

NECESITO COCINERA PARA tres personas, Sazié 2535. 2 Marzo

EMPLEADA MANO NECESITO tres personas, Santa Rosa 1654. 2 Marzo

NIÑO PARA EL SERVICIO, CAma adentro, necesítase. Botica, San Luis 1576, (Independencia). 2 Marzo

NECESITO EMPLEADA RECOmendada, todo servicio. Merced 834. 2 Marzo

NECESITO EMPLEADA AGIL PAra todo servicio. Barros Luco 3150 Llano Subercaseaux.

NECESITO PERSONA CURIOSA, sepa lavar ropa caballero, costura. Carmen 638.

NECESITO NIÑA PARA CUIDAR guagua. Toesca 2532. Casa 11.

## 23.—FRUTOS DEL PAIS.

HACENDADOS: COMPRO TRIguillo y granzas, puesta estaciones. Gay 2535, Santiago. 29 Feb.

RICO CABON ESPINO, $ 16.90; Quillay $ 9.90. Papas grandes $ 26; Semillón $ 15. Descuento camionadas directas Hacienda "Alhué". Ordenes: Tucapel 3150, (Exposición). 1.o marzo

BATAS y ABRIGOS
para colegiales. Lo mejor y más barato.
Cabello Hnos.
DELICIAS 2517 frente Av. España


31 Feb.

## 24.—HOTELES Y RESTAURANTS.

### Pensiones y Residencias

RESIDENCIAL COCHRANE 136 cómodo departamento, piezas espaciosas, pensión. 4 M.

QUINTA RECREO "VENECIA" Tobalaba. Pensión diaria, mensual. Regios dormitorios. Ordenes banquetes. Marzo 18.

NUEVO HOTEL CONTINENTAL elegante, confortable, central. Regias piezas para matrimonios desde $ 15. Pensión desde $ 20. Visítelo. Estado 21. Marzo 18.

$ 300 PENSION MATRIMONIO Ejército 454. Marzo 6.

ESPLENDIDAS PIEZAS CALLE E interior, con pensión. Precios módicos, Agustinas 2369. Teléfono 60988.

MATRIMONIOS: LINDAS PIEZAS calle, comida sana y abundante. Viandas, Agustinas 830. 29 Feb.

PIEZAS AMOBLADAS CON PENsión, barrio central, baño, teléfono, comida sana y abundante. Galería Teatro Principal, calle Ahumada frente Hotel Savoy ascensor izquierda, 3.er piso, casa 164. 10 Marzo.

BUENAS PIEZAS, DEPARTAMENto calle, comida familias, precios convencionales. Delicias 1416.

FAMILIA PROPIETARIA ARRIENda dos piezas calle, pensión, Santa Rosa 279.

PIEZA PENSION, CASA FAMILIA góndola a la puerta. Población Manuel Montt 2 Norte 27. 29 Feb.

"HOTEL AITOR". ESTADO 45 Más central. Económico. Piezas desde 6. Cubierto 4. 26 Mzo.

PIEZA PENSION, BAJOS. SANTO Domingo 1646. 4 Mzo.

DEPARTAMENTOS, PIEZAS C|S muebles, pensión, Santo Domingo 1237.

FAMILIA, PIEZA C|S. PENSION, San Diego 1339. Mzo. 2

EN ARTURO PRAT 235 ENCONtrará Ud. piezas con pensión sana y abundante. Atención esmerada. 13 Marzo

HOTEL LONDRES, SAN DIEGO 248. piezas amobladas, cuatro pesos día. 29 Feb.

DEPARTAMENTO CALLE BUEnas piezas, comida sana, familiar. Delicias 1416. 2 Mzo.

## 25.—MODAS, INTERES PARA EL HOGAR.

YERBAS JAPONESAS PARA aclarar el pelo. "Peluquería Sáenz". 29 Feb.

TELARES PORTATILES "MINERva", tejen a la perfección alfombras y géneros. Venta demostración, prospectos. Merced 348. 13 Marz.

FAJAS Y MODELADORES, NUEvo surtido de Cotys Modelos para 1936, todo muy rebajado durante los meses de febrero y marzo, por viaje a Europa. Jovita Alvarez. Alameda 227. 5 marz.

¡¡¡FAJAS!!! DE MEDIDA LARgas, acinturadas $ 45 con materiales de primera. San Diego 630. 1 2 Marzo

MALETERIA "LE GRAN CHIC" República 11. ¡¡Atención!! Unica casa en Chile que vende maletas importadas de fibra y carteras con cierre. Especialidad en baules y bolsones para colegiales desde $ 8. Marzo 16.

TELAS ESPECIALES PARA FAjas, Fábrica de Carpas, Ñuble 1055.

SEÑORA ¿QUIERE ECONOMIZAR dinero? Diríjase Serrano 68, Fábrica "La Continental", donde comprará sus sedas con 10 o|o descuento.

PARA ADQUIRIR LAS MEJORES telas en seda, diríjase a Fábrica "La Continental". Serrano 68, donde obtendrá 10 o|o descuento.

¡¡¡CONVENZASE!!! QUE PARA calzado de medida hecho a mano, la Zapatería "La Inédita", le confeccionará los más suaves y elegantes a precios únicos. Avenida Matta 245.

PIELES, CURTIDOS, TEJIDOS Y confecciones. Carmen 686.

PIELES, CURTIDOS, TEJIDOS Y confecciones. Carmen 686. 2 Marzo

## 26.—MERCADERIA EN GENERAL.

ROPA HOMBRE, LANA COLCHOnes, compramos, buenos precios. San Pablo 2035.

## 20.—MUEBLES Y MENAJES EN GENERAL.

VENDO COCINA ELECTRICA UNIversal. Perfecto estado.— Santa Laura 1332. 1 Marzo

MARQUESITAS MODERNAS SOmiers con patas, colchones, lana, algodón. Diríjase San Diego 1852. Fábrica. 6 Marz.

SE HACEN LLAVES PARA TODA clase de chapas, candados Bandera 820. 29 Feb.

VENDO MAMPARA OCASION. Independencia 867.

¡¡¡NOVIOS!!! MUEBLES FINOS, modernos, coloniales, facilidades Arturo Prat 248. 29 Feb.

REGALO MESAS CALLE VENTA fruta. San Diego 248. Hotel.

¡¡¡NOVIOS!!! AMANNI, UNICA mueblería que entrega muebles pequeña cuota contado, resto un año plazo. Arturo Prat 135. 10 Mzo.

COMPRO COLCHONES Y LANAS sueltas. Voy a domicilio. Chacabuco 28 A. Teléfono 89244. 12 Mzo.

PARA COMPRAR O VENDER BIEN sus muebles, Diríjase San Diego 1877. 11 Mzo.

MOZO CON BUENAS REFERENcia para casa particular. Galería Alessandri N.o 30, casa 30, segundo piso.

GRANDES FACILIDADES, últimas novedades encontrará Mueblería Modelo. San Diego 428.

¡¡¡COCINAS ECONOMICAS!!! Desde 50 pesos, liquidación. Chacabuco 5. 29 Feb.

VENDO CALIFONT ELECTRICO Sepco, dos medidores, corriente alterna y continua. Marín 0226.

COMPRO MUEBLES COCINA menajes, artículos en general. Llame por carta. San Francisco 1028. Marzo 3.

COMPRA - VENTA COCINAS económicas, lavaplatos y instalaciones eléctricas. San Pablo 2360.

$ 230, SEIS RICAS SILLAS CUEro de Córdova, muebles sala, alfombra y cuadros, véndese Gorbea 2447.

SALON NOGAL FRANCES BROcato de seda y boules raíz nogal, véndese ocasión, Maipú 542.

SALON NOGAL FRANCES BROCAto seda y baúles sauce nogal, véndese ocasión, Maipú 542.

COCINAS ELECTRICAS DE OCAsión hacemos en Robels 60, Quinta Normal.

ESTANTERIA CON ESPEJO, VItrina, mesas, sillas, útiles cocina, vendo. Pablo Urzúa 1328.

VENDO MUEBLE PELUQUERIA y varios más. Delicias 201.

VENDO AMOBLADO COMPLETO de escritorio, Verlo Bandera 552, Of. 9 de 2 a 4. Tratar Gálvez 135, Teléfono 85650, Vendo amoblado mimbre, Gálvez 135, de 11 a 12.

COMPRO MUEBLES, CATRES, colchones, máquinas coser, cocinas, bicicletas, ropa usada. San Pablo 2602. 5 Mzo.

FABRICA MUEBLES FINOS "LA Real". San Diego 1420. Ofrece los más modernos y elegantes muebles a precios únicos en Santiago, por ser fabricantes. Grandes facilidades pago. 14 Marzo

COCHE GUAGUA IMPORT. 150. Comedor $ 350, vendo, V. Castillo 986.

## 29.—MATERIALES DE CONSTRUCCION.

FIERRO GALVANIZADO, LISO. San Pablo 1179. 1.o Marz.

CEMENTO MELON SACK. 1.o Marz.

FIERRO REDONDO PARA CONStrucciones, Sack. 1.o Marz.

FIERRO ACANALADO GALVANIzado. Morandé 817. 1.o Marz.

ZUNCHOS LISOS Y AMPOLLAdos, donde Sack. 1.o Marz.


FABRICA

Ventiladores giratorios, claraboyas, letreros de todas clases, canales, cañerías y cubetas. Se remite contra reembolso. Casilla 3558.
DELICIAS 2664


## 29.—MATERIALES DE CONSTRUCCION.

PINTURAS EN PASTA, SACK. 1.o Marz.

PARA FIERRO SACK. 1.o Marz.

S. SACK BARRACA DE fierro, San Pablo 1179. Morandé 817. Precios bajos. 1.o Marz.

"MADERAS SECAS" PARA MUEblistas, pino para palas, raulí tonelero a precios bajos encontrará en la Barraca San Martín. — San Martín 870. 12 Marzo

¡¡¡PUERTAS, VENTANAS!!! GAlerías, mamparas, el surtido más completo en plaza, lista para entrega y también sobre medidas. Despachamos provincias. Grandes Talleres "Fénix" Delicias 739. 10 marzo

TECHO "FONOLITA" TRAVER Angelini, Depósito Avda. Matta 375. Central Venta: Galería Alessandri, oficina 9 A, teléf. 66033. 14 marzo

PARA CORTINAS METALICAS. San Diego 1458. 29 Feb.

PERSIANAS DE MADERAS, AUtomáticas y enrollar. San Pablo 1310. Felipe Touzey. Marzo 3.

COMPRO PLANCHAS GALVANIzadas y negras, Galpones mejoras. Cumming 714. Carvajal.

CASA. MATERIALES, MATUCANA 961. Ofrece lavaplatos de zinc y fierro por mayor precio módico. Marzo 3.

PERSIANAS, SEÑORES PROPIEtarios, constructores: antes ordenar sus trabajos, consulte precios. Sargento Aldea 1065, teléfono 80692. 7 Marz.

CAÑERIA GALVANIZADA Y NEgra hasta 3 pulgadas, precios sin competencia. San Francisco 40. 25 Mzo.

VENDO FIERRO USADO PARA techo. Chacabuco 928.

FIERRO REDONDO IMPORTADO de 1|4" hasta 7|8" y nacional de 3|8" hasta 3|4", a los precios más bajos de plaza, San Francisco 49. 25 Mzo.

CAÑONES INGLESES FIERRO fundido descarga y ventilación.— San Francisco 49. 25 Mzo.

ACCESORIOS PARA CAÑERIAS (Fittings) hasta 3 pulgadas, San Francisco 49. 25 Mzo.

SANITARIOS: LAVATORIOS, BAños, bidets W. C. y urinarios importados. Consulte precios. Escandón, Hoyos y Castro. San Francisco 49. 25 Mzo.

EMPAQUETADURA PARA MAQUInas, agua, gas y vapor. De asbesto puro en trenza y planchas, grafitado, caoutchut, cáñamo engrasado, goma en planchas, klinquerit, etc., ofrece a precios sin competencia la Fundición Grajales, calle Grajales 2548, Santiago. 3 Marzo

FIERRO REDONDO, FIERRO ACAnalado, cal, cemento.— Mercería Gran Bretaña, Matta 1070. 12 Marzo

PINO, ROBLE, ALAMO 2 x 10 Y 1 x 7 viguetas, fierro T, vigas de fierro armadas, gradas etc. De ocasión se vende en Av. Hipódromo Chile 1590 esquina de Fermín Vivaceta. 5 Mzo.

FABRICA DE PUERTAS Y VENtanas "La Moderna", Gran Avenida 2774. Teléfono 84805, Ofrece las más sólidas a precios únicos en Santiago. Se atienden pedidos de provincias. 14 Marzo

## 30.—MAQUINAS REGISTRADORES, ESCRIBIR Y COSER.

¿SU MAQUINA DE TEJER O COser está mala? Mándela a San Diego 276. Teléfono 87590 14 marzo

## 31.—MOTORES, MAQUINARIAS Y ARTICULOS ELECTRICOS.

MAQUINARIAS, CALDEROS, COrreas, descansos transmisiones, poleas. Ocasión venden: Manuel y Emilio Sala. Rodolfo Phillipp 36, Teléfono 82690. 22 Mzo.

CALDERO DE 3 a 4 CABALLOS casi nuevo con 18 mts. de chimenea nueva véndese. Gorbea 2841.

## 31.—MOTORES, MAQUINARIAS Y ARTICULOS ELECTRICOS

BOMBITA, MOTORCITO ELECtrico, 210, 120 máquina lavar ropa, máquina moler carne, transmisiones, descansos, poleas, correas, engranajes, San Diego 346. Marzo 5.

MOTORCITO ELECTRICO UN OCtavo, vendo, Lord Cochranne 727.

MAQUINA CORTADORA SUELA pedal, sacabocados, hormas 18|25 vendo. María Auxiliadora 998.

COMPLETO SURTIDO EN ARtículos de electricidad encontrará a precios bajísimos en Cóndor 1051. 10 Mzo.

MOTORES ELECTRICOS ALTERnos, continuos, dínamos, Ocasión, 10 de Julio 363. 31 Mrzo.

MECANICOS: TORNILLO GIRAtorio, taladro de banco, ventilador, fragua, lote herramientas y materiales vende 1,000 pesos.— Huérfanos 2448.

VENDO BARATO MOTOR ALTERno, 1.1 o cambio por continuo 1|4, Matucana 935. 29 Feb.

## 32.—NEGOCIOS E INSTALACIONES, COMPRA

FRUTERIA VENDO, GRAN LOCAL, mejor barrio Santiago, Vicuña Mackenna 27. 29 Feb

VENDO PENSION, PARADERO góndolas 9, buena casa, ganancias segura. Mercedes Mira 635.

80.000 PANADERIA BIEN INSTAlada, Buen barrio. Casilla 2142. Marzo 4.

BARATISIMA VENDO PENSION puestos varios Mapocho 2198.

ESTANTERIAS, VITRINA, MOStradores, sillas, mesas. Realizamos. Bulnes 839. Marzo 4

VENDO PENSION, POR ENFERmedad. Poco capital. Doy pruebas. San Pablo 2348.

RESIDENCIAL MAGNIFICAS UTIlidades, vendo por viaje urgente. Estado 225. Marzo 6

¡¡¡OCASION!!! VENDO HERRErìa, cerrajería, útiles soldar oxígeno, gasfitería. Franklin 1190.

CARNICERIA VENDO EN GIrardi esquina Santa Isabel, venta diaria $ 600. Al contado.

OCASION VENDO TOSTADOR, molinillo, mostrador, armazón, vitrina San Pablo 1739.

VENDO CAJITA FONDO FIERRO chica, cambiaría por revólver chico o pistola. Victoria 436.

POR VIAJE SE VENDE GRAN salón de peinados, regia instalación. Tratar: Delicias 1381. Teléfono 62710.

REGALO NEGOCITO PUESTO Varios, por no poderlo atender. Tratar: Seminario 650.

VENDO BOLICHE AL LADO CENtro baile. San Diego 1476.

VENDO CAJITA FONDO FIERRO chica, cambiaría por revólver chico o pistola, Victoriano 436.

SE VENDE O SE ARRIENDA CARnicería con patente al día. Arturo Prat 395. 1.o Mzo.

CAFETERIA PUESTO VARIOS, vendo, Mapocho 2498.

LAVANDERIA UNICA EN PROVINcia, vendo por imposibilidad atender. Personal acreditado, establecimiento con 48 años existencia. Datos y referencias. Aldunate 1297. 29 Febrero

BALANZA DAYTON, VENDO VERla puesto carne N.o 470, Matadero.

ARRIENDO PANADERIA CHICA, vendo varios útiles de panadería. Nueva de Matte 134

VENDO ALMACENCITO SOLO O con propiedad. Franklin 489. 2 Mzo.

¡OCASION! DIVISION, PUERTAS de garage, Rosas 2809 29 Febrero

SE VENDEN UTILES PARA INStalar almacencito, San Luis 1531. (Independencia). 3 Mzo.

VENDO POR NO PODER ATENder Almacén y Depósito, con clientela. Concepción 560. 6 Marzo

VENDO: ALMACENCITO REFRESCOS y depósito licores, lado teatro. Poco capital. Regio local con dos piezas J. L. Coo 349. Puente Alto. 2 Mzo.

FALTA CAPITAL, VENDESE CIgarrería anexo Bar. Verla. Tratar San Pablo 1077. 2 Mzo.

¡¡¡JOYEROS!!! SE VENDE INStalaciones herramientas. Agustinas 1146 2 Marzo

## 34.—OPERARIOS Y OBREROS BUSCADOS.

AYUDANTA OBRA GRANDE SEpa ojalar necesita sastrería Francesa. —Lastarria 47.

NECESITO OPERARIOS ESPEcialistas en mamelucos y una hojaladora a máquina. Bulnes 440.

TEJEDORAS COMPETENTES MAquina a mano. — Lira 1133.

NECESITAMOS REMATADORAS de tejidos. — Lira 1133.

NECESITAMOS APARAdoras competentes para señoras. Víctor Manuel 2298.

ME OFREZCO COMO JARDINEro o carretelero. Tratar: San Nicolás 1455.

NECESITAMOS UN AYUDANTE de Laboratorio que sea persona joven y robusta con estudios en química y tenga conocimientos de alemán. Diríjase Casilla 4977 indicando referencias.

NECESITO BUENA LAVANDERA. Lavandería. Moneda 2496.

NECESITO 3 PINTORES COMPEtentes, calle José M. Infante 50.

NECESITO SEÑORITA SEPA COser pieles. San Diego 1558.

PREPARADORA SOMBREROS SEñora, necesito. Buen sueldo. San Diego 295. 1.o Mzo.

TALABATERO COMPETENTE CON recomendaciones, necesítase, Agustinas 925, Oficina 521.

TALABARTERO, OBRA NEGRA, competente, necesito, Gran Avenida 2480. 29 Feb.

CON RECOMENDACIONES NECEsito cortador carne, Fariñas 446.

NECESITAMOS LIMADORES bronceros. Erasmo Escala 2096. 29 Febrero

NECESITAMOS APARAdoras competentes para señora, Víctor Manuel 2298. 2 Mzo.

URGENTE NECESITO GOTICO carpinteros mueblistas, Sucre 4279. 2 Mzo.

BUENAS COSTURERAS MODAS, señoras, necesita, Delicias 2786. 2 Marzo

## 35.—OBJETOS Y ANIMALES PERDIDOS:

HABIENDOSE EXTRAVIADO EL título N.o 57 por 25 acciones de la Comunidad "Propulsor Chile" a nombre de León Sussely, queda sin valor y absolutamente nulo, por haber dado el aviso correspondiente a la Gerencia. 29 Feb.

GRATIFICACION SE DARA A LA persona que devuelva un cojín de automóvil perdido el miércoles en la noche entre Santiago y cuesta de Barriga. Avisar teléfono 84071, Santiago.

GRATIFICACION DE $ 50 A LA persona que haya encontrado un llavero perdido el lunes pasado; en góndola Matadero o carro Agustinas. Se puede pasar a entregar a: Redacción de "La Nación".

LLEVERO CUERO PERDIDO. Bandera. Gratificaré quien lo devuelva, Bandera 172, Piso 4.o.

SE ENCARECE A LAS MUNICIpalidades y Carabineros, dar aviso al Grupo Maturana sobre un caballo perdido con las siguientes señales: mulato, cuatro cabos negros, de tiro, de 6 años. 2 Marzo

HABIENDOSE EXTRAVIADO LIbreta Caja Ahorros 59766 perteneciente Guillermo González Ibarra, queda nula por haberse dado aviso correspondiente. 2 Marzo


Neumáticos
en liquidación

| | | |
|---|---|---|
| 36 x 8 | Ref. .. | $ 1.300.— |
| 36 x 8 | Corr. .. | 1.050.— |
| 8.25 x 20 | Ref. .. | 1.000.— |
| 8.25 x 20 | Corr. .. | 750.— |
| 7.50 x 20 | Ref. .. | 650.— |
| 7.50 x 20 | Corr. .. | 550.— |
| 7.00 x 20 | Ref. .. | 570.— |
| 7.00 x 20 | Corr. .. | 450.— |
| 6.50 x 20 | Ref. .. | 500.— |
| 6.50 x 20 | Corr. .. | 400.— |

DELICIAS 2476


## 36.—PROPIEDADES VENDEN:

13,000, QUINTA 20x40, MACUL; casa para cuidador luz, eléctrica, 1 1|2 cuadra Avenida, sin gravamen. Compañía 1231. Of. 7. de 11 a 12 y 5 1|2 a 7. 2 marzo

23,000, CASITA-QUINTA, ESPEcial matrimonio, muy bien tenida, flores, plantaciones frutales, sin gravamen, barrio Tropezón. Compañía 1231. Of. 7. 2 marzo

25,000, CASA-QUINTA 5 HABITAciones, galponcito 12x60, una cuadra Alameda, Toro Mazzote, deuda Caja, Compañía 1231, Of. 7. 2 marzo

46,000, CASA RECIEN PINTADA y empapelada, habitaciones con parquet, muy bien tenida, calle Maipú, se vende por Caja. Compañía 1231, Of. 7. 2 marzo

46,500, REGIA CASA, 6 DORMItorios, comedor, sala baño, dependencias, 2 patios, 10 cuadras plaza armas, calle Rosas. Compañía 1231. Of. 7. 2 marzo

75,000, COMODO BUNGALOW, barrio alto, 15x45, deuda Caja EE. Particulares $ 26,000, bien tenida. Compañía 1231, de 11 a 12 y 5 1|2 a 7. 2 marzo

$ 50,000 BUENA, COMODA CASA, Juárez corta 652.

OCASION: VENDO O ARRIENDO propiedad esquina, especial industria, 4 cuadras Matadero, 2 casas, 800 metros terreno: $ 60,000. Tratar y verla: San Isidro 2002.

VENDO PROPIEDAD CON O SIN almacencito. Franklin 489.

### POBLACION SUAREZ MUJICA

Cómodas casas de $ 20,000. a $ 80.000. con patio y huerto, cuatro a seis piezas principales, trescientos a cuatrocientos metros cuadrados terrenos. Población "Roberto Suárez Mujica", dos cuadras góndolas Alameda-Vicuña Mackenna. Se han vendido 30 casas en seis meses por intermedio de seis Cajas de Previsión, y particularmente. Tratar: Sucesión Roberto Suárez Mujica. Agustinas 925. Oficina 623. Hora: 11 a 12 1|2; 5 a 7 1|2. Teléfono 88722. Ossandón. Bandera 168. Ventas sin comisión comprador, incluyendo rápida tramitación. 15 Mzo.

VENDO SITIOS, FACILIDADES pago. Vivaceta 2196.

POR VIAJE URGENTE. VENDO chacrita, deuda, poco capital, — Bandera 840, Restaurant Hércules. 2 Mrzo.

¡GRAN OCASION! $ 200.000 SE vende hermosa casa-quinta, Verla en Avenida Ossa N.o 151. Tiene $ 32.000 en hipoteca. Se dá facilidades de pago. 2 Mrzo.

VENDO QUINTA $ 20.000, PROduce 3.000 o permuto parte campo con cerro y riego, valor $ 40.000, Tratar: Walker Martínez 198. 2 Mzo.

VENDO UN SITIO, 4 PIEZAS, PArrón $ 4,800 en San Antonio 4366, Población Germania Lo Vial.

## 37.—PROPIEDADES COMPRAN.

SOCIO CON ACTIVIDAD TRABAjar industria establecida que produce, tomaría. Consultar: Correo 16, o Guindos, Palermo 102, M. R.

## 38.—PRODUCTOS MEDICINALES Y DROGAS.

¡¡¡IMPOTENCIA SEXUAL!!! DEbilidad nerviosa, agotamiento prematuro. Pérdida memoria: tómese "NEUROCEBROL" Reconstituyente vigorizador. Aumenta la fuerza sexual, la energía nerviosa y cerebral. Contiene Magnesio, Fósforo. Pídase Botica Francia, farmacias surtidas. 9 marzo

GONORREAS, BLENORRAGIAS crónicas (antiguas), rebeldes, se combaten rápidamente sin lavados, peligros ni molestias, con "SELLOS WONDER" antisépticos, microbicida de las vías urinarias. Bases: Balsámicos, — Droguería del Pacífico y farmacias surtidas. 9 marzo

GONORREAS RECIENTES, ANtiguas, rebeldes, estrecheces urinarias, dolores vejigas, cúrase con "Glóbulos Pérsicos". Base: Salofeno, cubeba, hexametilentetramina. Llegó: Daube, Droguería Francesa, boticas. 8 M.

¡¡¡AGOTAMIENTO NERVIOSO!!! decaimiento físico, cerebro cansado, falta sueño, pérdida memoria, debilitamiento sexual, tónico constituyente, "Cerebrol". Base: Fósforo, fierro, manganeso sodio, llegó: Daube, Droguería Francesa, boticas. 8 Mar.

BOTELLA HIGIENICA PLEGABLE DE PAPEL CRUDO PATENTADO
El envase más práctico y económico para leche, crema y pasteles. Hay de 1|2 y 1|4 litro. Pídales a la fábrica. Beauchef 857 TELEF. 74083


## 39.—PRESTAMOS, ACCIONES, BONOS Y SOCIOS.

CARLOS OSSANDON, BANDERA 168. Dinero listo para hipotecas. 31 Dic.

CARLOS OSSANDON, BANDERA 168, Activas tramitaciones en Cajas y Bancos Hipotecarios. 31 Dic.

INVIERTA SU DINERO POR INtermedio de Carlos Ossandón, Bandera 168. 31 Dic.

## 43.—RADIOS, PIANOS, FONOGRAFOS Y OTROS.

RADIO, REPARACIONES GARANtidos, surtido completo, repuestos y accesorios Central Eléctrica, calle Nueva York 63. 31 Feb.

150 PESOS PIE, 12 MESES VENdemos Radios "Royal", garantidos importados, modelo 1936, Estado 53. 1 Mzo.

## 46.—JUDICIALES.

ANTE CUARTO JUZGADO MENOR Cuantía se rematará el 18 del pr. a las 10 horas, propiedad ubicada en "El Sauce" (Tiltil), embargada autos "Maggi-Parra".—El Secretario. 29 Feb.

POR DECRETO TERCER JUZGADO Civil Febrero 26, amplióse inventario solemne bienes quedados fallecimiento don Edmundo Smith Vidaurre. Fíjose para practicar diligencia el 29 del corriente, nueve y media horas.—El Secretario. 29 Febrero

TERCER JUZGADO CONCEDIO posesión efectiva Ramón, Carlos Gascó a sus hijos Ramón, Carlos, Luis Eugenio, Luis Humberto, María y Demófila Castro Olave, sin perjuicio derechos cónyuge Emilia Olave. Trámitase conforme artículo 40 Ley 5427. 1 Mzo.

## 50.—ARTICULOS SANITARIOS.

TOMAS GIMENEZ, RECIBE ÓRdenes de arreglos, alcantarillados, instalaciones de artefactos sanitarios y eléctricos, García Reyes 785. 1 Mzo.

W. C. COMPLETO, URINARIOS lavatorios, bidet, estanques, llaves, cámaras, cañones fierro, Avda. La Paz 2. 1 Marzo

OCASION VENDO LAVATORIOS W. C. bidet, lavaplatos, calefont. Cotapos 1009. 2 Marzo


SASTRERIA
LA MUNDIAL
CREDITOS
BASCUÑAN 45
M. PORTUGUES

**MATRIMONIO. —**

Se ha fijado para el 18 de marzo el matrimonio de la señorita Gaby Cornish Simpson con el señor Blackeney Gubbins.

**DIPLOMACIA. —**

Se encuentra en plena convalescencia después de larga enfermedad la esposa del Ministro de Bolivia, señora Luisa Salinas Vega de Siles.

**ENFERMO.—**

Sigue enfermo de cuidado don Carlos Korner.

Pasa una temporada en Constitución la "Hija del Tango"

**NOVIOS¡**

ARGOLLAS de oro, garantidas macizas, selladas y grabadas, desde 88 pesos el par.
CASA SONTIN,
"FABRICAS DE ARGOLLAS"
Nueva York 66, casi esq. Ahumada
G.

INSTITUTO COMERCIAL MIXTO
MONEDA 1351
Cursos femeninos en la mañana y mixtos en la tarde. Sección nocturna a precio especial para personas de poca renta. Establecimiento particular autorizado. Prepara Contadores, Taquígrafos, Corresponsales, Dactilógrafos, Cajeros Comerciales, Bancarios, Inglés, Francés, etc. Sistema propio de enseñanza individual.
INSTITUTO COMERCIAL "ALFREDO TORREALBA"
— MONEDA 1351 —
Advertencia: La matrícula para los cursos nocturnos será limitada.
V.s. 1.o M.

## Matrimonio Saavedra V.-R. Cáceres

Señor Jorge Saavedra Vargas y señora Raquel Cáceres de Saavedra, que contrajeron matrimonio recientemente en Santiago

**CLUB DE SEÑORAS. — Funciones de cine en este teatro**

Hoy sábado 6 1/2 y noche 9 3/4 este cine estrenará la super-producción musical y de gran lujo "DULCES MELODIAS", interpretada por el más famoso director de jazz Rudy Vallee acompañada de la hermosa actriz Ann Dvorak. Lindos números de revistas y canciones de música admirable. Además se exhibirá los agregados "LA BELLA Y LA BESTIA", hermoso dibujo en colores y la interesante descriptiva "LAS FIERAS DEL MAR".

Mañana domingo a las 2 1/2 gran matinée para mayores y menores con un seleccionado programa. Tarde y noche a pedido en función doble la linda cinta musical "CORAZONES EN RUINAS" por Charles Boyer y Catheryne Hepburn. Además otra cinta.

Metal blanco para descansos "Gov. Genuine"
Manganese Babbit,
Antimonio en lingotes,
Plomo Inglés,
Estaño "Cordero".
TIENEN EN EXISTENCIA:
MORRISON & Cía
AHUMADA 67 - TELÉF: 63263 - SANTIAGO
Nuestro Departamento de Ventas de Repuestos de Automóviles ha sido trasladado a nuestro Garage de calle San Ignacio N.o 480. Teléfono 84394.

**DON PABLO CASTILLO AVENDAÑO. —**

El fallecimiento del meritorio empleado del Banco Anglo Sud-Americano, don Pablo Castillo Avendaño ha causado honda impresión entre sus compañeros de trabajo y sus numerosas relaciones.

Muere el señor Castillo Avendaño en la plenitud de la vida y con un porvenir lleno de promesas y bellas esperanzas.

**LA SEÑORA MAGDALENA PATRON DE LANDAZURI.—**

A una avanzada edad ha fallecido en Lima la señora Magdalena Patrón de Landazuri, perteneciente a la alta sociedad peruana, madre del general peruano don César Landazuri, quién reside en esta capital y abuela del Sr. Rafael E. Landazuri, conocido comerciante de esta localidad.

**VIAJEROS Y VERANEANTES**

—En Pucón don Fernando del Río.

—Del Sur regresó don Arturo Ureta Echazarreta.

—Regresaron a esta capital procedentes de Concepción la señora Mercedes Larrain de Urrejola e hijos y la señora Inés Larrain de Rojas.

—Se encuentra en Concepción don José Francisco Urrejola.

—En el mismo punto don Javier Lagarrigue.

—De Cartagena han regresado las señoritas Pila Blanco Quevedo y Nora Sepúlveda Assman.

—Han regresado de San Vicente Tagua-Tagua, don Angel Leiva Pizarro, señora Ada Blanco de Leiva y sus hijos Adita, Sergio y Nelson.

—De Viña del Mar, don Guillermo Sáenz V., señora Elena Iturra de Sáenz e hijas.

—De Viña del Mar ha regresado la señorita Hilda Lira Reyes, acompañada de sus hermanos Adriana y Dago.

—A Valparaíso, a pasar una temporada se dirigió la señorita María Antonia Llull García.

# MODA Y HOGAR

**LEVADURA MECANICA PARA HACER PAN**

La levadura común es difícil hacerla en casa, sobre todo porque se descompone y da mal sabor al pan. En cambio, aconsejamos una levadura mecánica que da excelente resultado, y que es muy estable mientras esté seca.

Mezcle:

Bifosfato de cal, 30 gramos.

Acido cítrico, 20 gramos.

Bicarbonato de soda, 50 gramos.

Revuelva bien y divida el total en diez porciones, que resultarán cada una de diez gramos más o menos. Cada una de estas porciones servirá para cinco kilos de masa, o sea, deberá emplearla a razón de dos gramos de levaduras por cada kilo de masa.

VITAL APOQUINDO
AGUA MINERAL DE MESA
TELÉF. 81591

MATERNIDAD
"CAROLINA FREIRE"
del Patronato Nacional de la Infancia
Servicios gratuitos y pensionado de beneficencia.
Director Técnico: Prof. Carlos Monckeberg.
Médico Jefe: Dr. Eduardo Keymer.

## PARA LAS GORDAS

Las damas corpulentas viven pensando en cómo disimular la gordura y hacerse admirar. Este modelo tan sencillo como elegante realiza ese ideal, porque es tan sencillo que aduna los ojos y produce la ilusión de delgadez.

**FABRICACION DE LA DIATERMINA**

La fórmula de diatermina casera. Mezcle:

Estearina, 50 gramos.

Glicerina, 175 gramos.

Amoníaco puro, 12 gramos.

Agua de rosas, 63 gramos.

Ponga todos los ingredientes, excepto el amoníaco, a calentar a fuego lento, preferiblemente al baño-maría, revolviendo bien. Si no dispone de un baño-maría, haga hervir agua en una cacerolita y dentro de ella ponga una taza con los ingredientes, cuidando de que el agua no penetre en la taza y de que esta no toque el fondo, para lo cual puede ponerle una almohada de papel doblado. Cuando la mezcla esté caliente, añádale el amoníaco poco a poco y revuelva entretanto. La mezcla aumentará de volumen a medida que se incorpora el amoníaco. Déjela enfriar y cuando haya perdido el olor a amoníaco, agréguele, si lo desea, un gramo de esencia de rosas para perfumar. En todo caso, sin esta esencia tendrá un olor muy suave a rosas.

Ninguna de las recetas que damos en esta sección cuesta, al prepararla en casa, más del 25 por ciento de lo que valen los correspondientes preparados comerciales, es decir, la cuarta parte.

La misma cara, pero ¡qué diferencia!
DEPILATORIO Dr. MARTINS
Elimine el repulsivo vello con el famoso
DEPILATORIO Dr. MARTINS

# — TEATROS Y CINES —

## "AROMAS DE ESPAÑA" SIGUE EN EL VICTORIA

La aceptación que ha tenido la última revista estrenada por la compañía Alegría Enhart en el teatro Victoria ha decidido a la empresa a mantener en el cartel esta obra que es una de las que con agrado ha recibido el público por su variedad en los cuadros, la agradable música que la ilustra y las simpáticas notas cómicas que contiene.

La escenificación de los tres cuadros de Romero de Torres, el ballet de Ravel interpretado en forma novedosa y las intervenciones de los cantantes hacen de esta pieza una atracción para la concurrencia.

Hoy se repite en ambas funciones, "Aromas de España". Se sigue con toda actividad el ensayo del montaje en escena de "La soledad de dos en compañía", obra de autor nacional que será un suceso por esta compañía.

## "Circo en Miniatura" viene a "La Comedia"

Temas de obligados comentarios ha sido la noticia que dimos en nuestra edición anterior sobre el nuevo espectáculo que vendrá al Teatro La Comedia. Se trata de algo original que por primera vez conocerá nuestro público y que ha sido bautizado con el nombre de "Circo en miniatura". Este espectáculo vistoso y agradable ha sido ovacionado ruidosamente en Europa y en América. La categoría de los teatros en que ha actuado, tales como "Empire" de París, "Tívoli" de Copenhague, "Scala" y "Wintergarten" de Berlín y en los principales escenarios de Brasil, Uruguay y Buenos Aires, hablan muy en alto de su calidad. Viene como director de "Circo en miniatura" el famoso amaestrador Prof. Aloma Spinetto, una notabilidad en el género. "Circo en miniatura", trae una troupe de cuarenta animales que actúan en escena con la misma propiedad que los seres humanos. Sus cuatrocientas sesenta y ocho representaciones consecutivas en Buenos Aires es otra garantía que damos sobre la calidad del conjunto. La fecha exacta del debut se fijará el lunes próximo y oportunamente la daremos a conocer a nuestros lectores.

Splendid HOY
En especial y nocturna, Metro Goldwyn Mayer sigue proyectando con gran éxito el delicioso film musical de gran novedad
La canción de todos
protagonizado y cantado por el nuevo astro
Harry Stocwell
con el excelente conjunto artístico de
VIRGINIA BRUCE, TED LEWIS, NAT PENDLETON, TED HEALY, DONALD COOK, SPANKY MAC FARLAND, etc.
¡El film triunfal de la semana
(Para mayores y menores)
Rotativas de hoy:
Serenata de amor
Mañana, una magnífica matinée para grandes y chicos:
($ 3.40 — $ 2.30 — $ 1.60)
Mina fantástica, Alma de centauro
dibujos animados y actualidades mundiales.

25 artistas, 18 bailarinas esculturales
EL MEJOR ESPECTACULO MUSICAL DE CHILE
HOY
REVISTAS DEL BALMACEDA
HOY
6.30 y 9.30,
Extraordinarias sabatinas, estreno Metro G. M. (mayores y menores) UNA MERKEL y NAT PENDLETON en el gracioso film:
"Mi marido es muy débil" o El pistolero
"CARA DE GUAGUA"
$ 3.40 PLATEAS — $ 1.80 BALCON — Y 0.80 GALERIA
Además, en ambas funciones, COMPAÑIA DE REVISTAS BATACLANICAS de la Empresa Chilena "Cóndor", estrenó de la nueva revista cómica de ELENA PUELMA, con música del maestro Roberto Retes:
"EL RANCHITO DEL AMOR"
Exitazo cómico de Romilio Romo Eugenio Retes y Elena Puelma, de la gran soprano Lydia Rosal y la cubana pareja argentina Pilar Serra-José Harold con el mejor cuerpo de baile de Chile: 18 desnudos artísticos.

# Platinadas en La Habana

Viendo algunas de las caras de esta veintena de rubias platinadas, en seguida se da cuenta el observador de la habilidad del direcor al hacer la selección. Estas rubias de platino, pertenecen a un conjunto que canta y baila actualmente en La Habana bajo la dirección de Dorothy Byton.

## NOTICIAS DE HOLLYWOOD

Clark Gable ha invitado a Jean Harlow, Myrna Loy, Hunt Stromberg, el director Clarence Brown y a toda la compañía de "Wife versus secretary", a una exhibición particular de escenas tomadas durante su reciente viaje a la América latina, incluyendo el vuelo de Santiago de Chile a Buenos Aires por sobre los Andes.

Frank Morgan, que aparece desempeñando el principal papel en "Un perfecto caballero", ha recibido un importante papel en "Suicide Club", nuevo film de la Metro, que producirá Louis D. Lighton. Está basada en una serie de cuentos de Robert Louis Stevenson.

Grant Mitchell ha sido contratado por la Metro para el papel del fiscal Markham en "The garden murder case", nueva historia de S. S. Van Dine sobre las proezas del famoso detective Philo Vance.

Edmund Lowe representa a Vance, y Virginia Bruce a la acaudalada muchacha de quien se enamora. En el reparto están incluídos Gene Lockhart, H. B. Warner, Frieda Inescort, Nat Pendleton, Benita Hume, Henry B. Walthall, Jessie Ralph, Charles Trowbridge y otros.

En la película de la misma estrella de la R.K.O. (Radio Pictures), Katharine Hepburn, es "Silvia Scarlett", dirigida por uno de los buenos realizadores de esta empresa: George Cukor.

En "Silvia Scarlett" aparece la princesa rusa Natalia Paley, parienta de la gran duquesa María, en un importante papel, junto a Katharine Herburn, pese a que es ésta su primera aparición en la pantalla.

Carey Cooper declaró recientemente que el papel de protagonista en "Sueño de amor eterno" ha sido el único que ha interpretado en toda su carrera, que le ha servido de descanso. Una buena parte de esta película representa los sueños del protagonista y Gary se pasó un buen número de escenas durmiendo.

Según una estadística publicada por la Cinematografía Exhibitors Association de Londres existían el 1.o de octubre de 1935 en el Reino Unido 4.889 salas cinematográficas.

# MUSICA

## CONSERVATORIO NACIONAL DE MUSICA

Del día 8 al 14 de marzo, de 9 a 11.30 habrá inscripciones de alumnos nuevos para el ciclo elemental del Plan A, en Año de Prueba correspondientes a las asignaturas de piano y violín. Disposiciones reglamentarias para estas inscripciones: edad, 7 a 10 años, poseer conocimientos de lectura y escritura y acreditar ser alumno efectivo de cursos preparatorios.

Inscripciones para violoncello y Arpa.—Las disposiciones anteriores exceptuando la edad que será hasta los 14 años.

Inscripciones para Canto, Contrabajo e instrumentos de Madera y bronce. Plan B: Edad, 16 a 20 años, ser alumno efectivo por lo menos del 1.er Ciclo de Humanidades (exámenes válidos).

En la misma fecha y horas se entregarán las solicitudes para exámenes particulares.

Del 3 al 21 de marzo habrá matrícula de alumnos antiguos. Requisitos indispensables serán acompañar certificados del Conservatorio, Liceo o Instituto Secundario.

Inscripciones para el curso de Composición.—Los interesados para este curso deberán haber cumplido 14 años, haber rendido la promoción del 1.er ciclo del Plan A, y acreditar la preparación correspondiente al curso completo de Teoría y algún Liceo con exámenes válidos.

## Conservatorio Popular de Música y Declamación

Se nos encarga comunicar, que el lunes próximo se abre la matrícula, en los locales: Victoria Subercaseaux N.o 292 (ex Cerro) y Cumming N.o 735, de 6.30 a 8 P. M.

Plan de estudios del Conservatorio Nacional.—Los exámenes válidos.

TEATRO SPLENDID
SE AVISA AL COMERCIO EN GENERAL, QUE ESTAN DISPONIBLES LAS VITRINAS DEL FOYER DEL TEATRO, PARA LOS CONTRATOS DEL PRESENTE AÑO. Para informes en la Administración del mismo.

CONTRA Tos
Pastillas TOSSIN

TEATRO MARAVILLAS
HOY ESPECIAL Y NOCHE
Funciones en honor y despedida de la Empresa Carlos Blanchard y
MAÑANA
Beneficio de los Empleados
ORDEN DEL PROGRAMA
1.o La Cía. del Politeama.
2.o La Cía. del Balmaceda.
3.o El precio de un beso.
4.o MADRECITA.
5.o Fin de fiesta.
Platea 3.40 — Balcón 2.40
Paraíso 0.80

HOY T. POLITEAMA

Exito de la

Cía. de Revistas Modernas

La triunfal revista de gran éxito:

SE LE VEN LAS PIERNAS SEÑORITA

con la aplaudida actuación de las bailarinas

Hermanas Cortesinas

Cine: Estreno en CASTELLANO (para mayores)

UNA VIDA POR OTRA

## Beneficio de Olga Donoso en el Teatro Cousiño

Para mañana en la función nocturna, se anuncia la función en honor y beneficio de la popular actriz Olga Donoso, que encabeza el conjunto que ha efectuado una temporada en el Teatro Cousiño.

Deseando demostrar sus simpatías a la beneficiada, han ofrecido graciosamente su concurso los principales elementos artísticos que actúan en la capital entre los que podemos nombrar a Pepe Rojas, Ernesto Romo (Don Romillo), Lalo Maura, Pila Lecaros, Amanda Concha etc.

## "MORENA CLARA" Y "PAPA TIENE UN HIJO", HOY POR LA COMPAÑIA GARCIA LEON-PERALES

Hoy será el penúltimo día de actuación en Chile de la Cía. Española de Comedias cómicas García León Perales, uno de los más completos conjuntos que han venido en los últimos años y que ha hecho dos triunfales temporadas en el Municipal y desde hace un mes en La Comedia. Esta Cía. se vá en pleno apogeo de su brillante temporada. Los llenos en La Comedia se han sucedido unos tras otros, todos los días. Dejan los distinguidos comediantes que capitanea García León un recuerdo imperecedero en el público de Santiago. Para las funciones de hoy sábado la Cía. García León Perales ha seleccionado los programas. En la nocturna, a pedido del público, se dará, por última vez, la triunfal comedia de Quinteros y Guillen "Morena Clara" que ha batido un record de representaciones.

En la vespertina se dará, también por última vez, "Papá tiene un hijo" la graciosa comedia en tres actos de Antonio Domínguez y García León que fué estrenada anoche con éxito.

En ella trabaja todo el cuadro central de la Cía. Mañana domingo, último día de actuación en Chile, la Cía. García León Perales dará tres grandes funciones. La despedida se hará en vermuth y noche con "El refugio" la graciosísima comedia de Pedro Muñoz Seca, creación de las tres figuras centrales del conjunto: García León Perales y Socorrito González.

## LA CIA. GARCIA LEON - PERALES SE VA

Toca ya a su término la brillante temporada que ha realizado en nuestro país, la Compañía Española de Comedias Cómicas García León-Perales, que anuncia para mañana domingo su última función en el Teatro de la Comedia.

Modestamente, sin alardes y sin exagerada propaganda preventiva, nos anunciaron su venida a Chile, indicándonos que venían llenos de buenos deseos de agradar a nuestro público dentro del género liviano que la compañía ha cultivado desde su primera organización, y debemos dejar anotado que han sabido cumplir con creces esos propósitos. Han agradado plenamente al público chileno, porque tienen merecimientos y una conciencia artística profunda que se ha transparentado en las diversas interpretaciones que han ofrecido, tanto en el Teatro Municipal, en Valparaíso, en Viña del Mar y, últimamente, en La Comedia, donde han finalizado, con broche de oro, su actuación entre nosotros.

Y pruebas de sus éxitos han sido los beneficios de los primeros actores García León Perales y de la 1.a actriz Socorrito González, donde el público ha exteriorizado, con su asistencia y con sus ovaciones, las simpatías que han sabido conquistarse en su consecutiva labor de más de dos meses. No siempre nos han visitado conjuntos tan disciplinados, tan homogeneos, tan entusiastas de su trabajo artístico, como el que dirige García León, y pocos nos han presentado un repertorio más vasto, dentro de la característica de la compañía. A ellos debemos el haber conocido, más a fondo, los modernos autores del teatro festivo español, como Quintero y Guillén, para no citar otros, que tienen ya su estilo propio y su colocación de honor entre los festivos autores hispanos.

Además de estas tres primeras figuras, no debemos olvidar la labor realizada por otros elementos de indiscutibles merecimientos como Carmen Andrés, Elena Granda, Tino Rodríguez, Antonio Gandía, Margarita Díaz, Jesús Navarro e Isaura Gutiérrez, que en cada obra han sabido destacar sus talentosas interpretaciones, unidos a otros integrantes del elenco que han contribuido a formar, alrededor de esta compañía, un ambiente de franca aceptación y simpatía.

La Compañía García León-Perales, que mañana se despide, para iniciar su temporada de invierno en Buenos Aires, donde se la espera con interés, puede llevarse la seguridad que deja un grato recuerdo entre el público chileno.

T.

## MAÑANA INICIA SUS NUEVAS ACTIVIDADES EL TEATRO AVENIDA MATTA

Nelson Eddy, intérprete de "¡Oh, Marietta", película con que inaugurará mañana sus labores la nueva Empresa del Teatro Avenida Matta

Mañana domingo, una nueva Empresa cinematográfica se hará cargo del Teatro Maravillas. Dicha Empresa, que gira bajo el nombre de O. Escalante P., posee también importantes intereses en el Teatro Imperial y en el nuevo Teatro Blanco Encalada, que se está construyendo en la Avenida Blanco esquina de Bascuñán Guerrero.

La primera medida de esta Empresa ha sido cambiar el nombre del Maravillas por el de Avenida Matta, que durante tantos años ostentara este teatro. Reformas capitales en sus instalaciones de máquinas sonoras y proyectoras, pinturas y ornamentos de la sala misma, son otras tantas innovaciones que O. Escalante P. ha realizado en dicho teatro.

Se ha seleccionado un programa de cine triple: "¡Oh Marietta", la preciosa joya musical de Jeanett Mac Donald y Nelson Eddy, de la Metro-Goldwyn-Mayer, "Fronteras del amor", por el conocido cantante José Mojica, y "Manos a la obra", una deliciosa comedia bufa por Laurel y Hardy. Demás está decir, que este programa monstruo, llevará otra vez a la sala del Teatro Avenida Matta sus mejores días de otros tiempos.

La Empresa Escalante nos encarga avisar que, en las tres funciones de mañana domingo, obsequiará a los asistentes de platea, balcón y galería, preciosas colecciones de fotografías de los más populares artistas de la pantalla.


IRIS CASTRO 130

HOY — PROGRAMA DOBLE Platea, $ 2,40; Tertulia, $ 1.20, 6.15 y 9.40. Dos lindas Super-Universal de lujo, solo mayores de 15 años.

La Princesa O'Hara

por Jean Parker y Chester Morris Además, la elegante super musical,

Fascinación

por Constance Cummings y Paul Lukas.

Mañana, Matinée: ULTIMO PROGRAMA COMICO LAUREL y HARDY, y SOMBRAS DEL PASADO.

Esp., Noche: EL AMOR ESTA DE MODA y VALSES IMPERIALES.


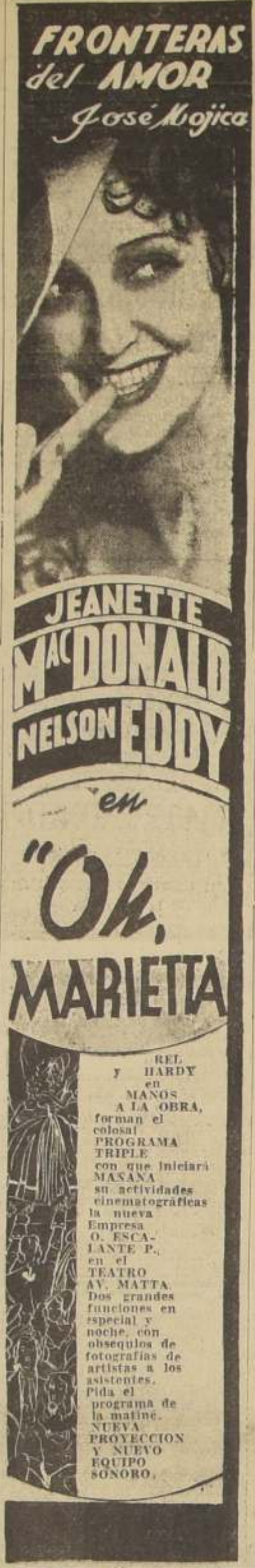

ALMAGRO

Tarde . . . . . $ 6.10
Noche . . . . . 9.20
(Para mayores):

Una Vida por Otra

por NANCY TORRES.

"AMOR POR TELEFONO"

por JOAN BLONDELL, PAT O'BRIEN, GLENDA FARRELL.

Matinée social, a las 3 (para mayores):

EL BOTONES DEL HOTEL DALMASSE

Mañana: EL DESCONOCIDO.


## S. M. EDUARDO VIII. HABLARA POR RADIO MAÑANA A LAS 12

Mañana, desde las 11.50 de la mañana, C. B. 114 Radio del Pacífico de Santiago en cadena con C. B. 84, C. B. 82 y C. B. 120, retrasmitirá desde Londres la palabra de S. M. Británica el Rey Eduardo VIII.

Se iniciará la audición minutos antes, para ejecutar escogidos números de música inglesa. A las 11.50 hablará el Primer Secretario de la Embajada en Chile Sr. Don Victor Cavendish Bentick, quien será presentado por el Sr. O. Heffer. El distinguido diplomático se referirá en breves palabras a la personalidad del joven monarca.

A las 11.59, se iniciará la transmisión desde Londres y a las 12 en punto iniciará su alocución el Rey, para finalizarla a las 12.15, hora en que se ejecutará la Canción Nacional inglesa.

Se han tomado todas las precauciones para efectuar una retransmisión en forma perfecta y la voz de S. M. Eduardo VIII llegará al público auditor en magníficas condiciones, salvo malas condiciones atmosféricas que son improbables.

Radio del Pacífico ha colocado esta especial audición, bajo los auspicios de la Embajada de S. M. Británica en Santiago de Chile.

## LAS CORTESINAS en el POLITEAMA

Un éxito tienen en el escenario del Politeama las simpáticas cancionistas y bailarinas "Las Cortesinas" principales animadoras de la Cía. Nacional de Revistas de Carlos Cariola.

Además de la labor de "Las Cortesinas" merece señalarse la que hacen Alhambra Fiori, Elsa Veckey, Blanca Arce, Maruja García, Totó Ubilla, "Los Antioqueños", Mery, Barrenechea, Verdejo, Fiori y Lalo Maura y las Kinderganten Girls. Entre los números de más éxito de "Se le ven las piernas, señorita", recordamos los titulados "Momia egipcia", "Fantasía española", "Los lustrabotas", "Java chamberilera española", etc. La revista se presenta con lujo de trajes y decorados bajo la batuta del maestro Zepeda.

## "EL RANCHITO DEL AMOR" SE ESTRENA HOY EN EL BALMACEDA

Hoy en vermut y noche la Compañía de Revistas Bataclánicas del Teatro Balmaceda hace un cambio de programa de importancia con el estreno original de Elena Puelma intitulado "El Ranchito del Amor" cuyos números musicales son del maestro Roberto Retes.

Esta revista de índole criolla tiene sus principales intérpretes en su propia autora y en Romilio Romo, Eugenio y Rogel Retes interviniendo también la pareja argentina Pilar Serra - José Harold. Sus cuadros musicales son novedosos y se presentan con nuevos decorados y sastrería alusiva y a la soprano Lydia Rossi corresponde interpretar los números intitulados "El árbol del Amor" y "Jardín de la Pasión".


CLUB DE SEÑORAS MONJITAS 743 TELEFONO 85020

HOY—6.30 y 9.45 estreno de la superproducción musical y de gran lujo en 10 largos actos, "DUCES MELODIAS" (Mayores). Interpretada por el más famoso Director de Jazz y cantante, RUDY VALLEE, acompañado de la linda estrella ANN DVORAK. Hermosos números de revistas y canciones de música admirable. Además, los agregados "La bella y la bestia", lindo dibujo en colores, y "Las fieras del mar", interesante descriptiva en castellano. Platea, $ 3.40; Balcón, $ 2.40.

CIA CINEMATOGRAFICA ITALO CHILENA

HOY LOS MEJORES ESPECTACULOS

CENTRAL ORIENTE

MATINEE INGLESA A LAS 3 P. M.

"Ibarra y Cía." presenta a

Conrad Veidt

EN

El Desconocido

(Sólo para mayores)

6.30 P. M.— 10 P. M.

"Warner First National" presenta a

George Arliss

EN

Su propio enemigo

Complementos:

Descriptiva, sinopsis de "Mística y Rebelde", de Katharine Hepburn; "Fifí", comedia musical; Trío Central e Intermedio musical

(Para mayores y menores)

Mañana matinée infantil

La Princesa O'Hara

por Jean Parker, Chester Morris y Henry Armetta y un estupendo programa cómico.

Mañana Domingo

REAPERTURA

CON

TRES GRANDES FUNCIONES

Matinée:

Míster X

por Robert Montgomery, y PROGRAMA COMICO (3 películas) de Laurel y Hardy.

TARDE Y NOCHE:

El nuevo gran triunfo de George Arliss, titulado:

Su propio enemigo

Además, como número extraordinario se presentará en estas dos funciones una gran orquesta de 20 profesores, bajo la dirección de VICTOR TEVAH, ejecutando la obertura de "El Barbero de Sevilla" y la "Suite Caucasienne", de Ippolitow Ivanow.

(Localidades numeradas en venta)


## CARNET PARA HOY

### BAQUEDANO

Plaza Italia. Tel. 65050.— Especial y noche, éxito de la hermosa película en castellano:

Crisis Mundial

comedia musical por Miguel Ligero, música del maestro Gilbert (para mayores; no recomendable para señoritas).

Martes, estreno en castellano: ALAS SOBRE EL CHACO.

### CARRERA

Delicias 2151. Tel. 86685.— Especial 6.45 y noche a las 10, doble programa extraordinario. La superproducción por George Arliss:

Su propio enemigo

(Para mayores). Además, Barnes el audaz, 4.a (para menores). Mañana, vermut y noche: SECRETO DIPLOMATICO y LA VIUDA ALEGRE.

### COMEDIA

Huérfanos 1180. Tel. 87630.— Cía. Española de Comedias Cómicas "García León-Perales".— Vermut, la comedia de gran risa PAPA TIENE UN HIJO. Noche a las 10, el gran éxito de la compañía:

Morena Clara

de Quintero y Guillén. Localidades en venta todo el día. Tel. 87630.

### POLITEAMA

Delicias Portal Edwards. Tel. 80064.— Especial 6.15 y noche 9.30, formidable programa de cine sonoro en castellano, y Cía. de revistas modernas con las bailarinas y cancionistas del Casino de París HERMANAS CORTESINAS. La revista de gran éxito SE LE VEN LAS PIERNAS, SEÑORITA. El cine estrenará en forma exclusiva en el barrio, la colosal película dramática en castellano:

Una vida por otra

por Nancy Torres, película muy humana y emocionante como "Del mismo barro", (para mayores).

### COLISEO

A. Prat y Av. Matta.— Tel. 84545.— Especial y noche. Doble programa monumental. La estupenda película Metro:

El acorazado misterioso

(mayores). LA LEY DEL MAS FUERTE, por Charles Bigford (mayores), y BARNES EL AUDAZ, 4.a (para menores).

### ESMERALDA

San Diego y Av. Matta. Tel. 87430.— Especial y noche. Doble programa sensacional:

La adorable enemiga

por Jack Holt, (mayores). Además: EL FORASTERO, por Tim Mc Coy, (menores).

### ITALIA

Av. Bilbao esq. Italia. Tel. 41883.— Especial y noche. La sensacional película Universal por Charles Bigford:

La ley del más fuerte

(Para mayores).

### O'HIGGINS

San Pablo esq. Cumming. Tel. 86929.— Especial y noche. Doble programa sensacional. La estupenda película dramática en castellano, UNA VIDA POR OTRA, por Nancy Torres, obra tan emocionante y humana como "Del mismo barro", (para mayores). Además, la estupenda producción dramática Columbia:

Sombras de presidio

(para mayores).

### NOVEDADES

Gral. Korner y Av. Portales.— Tel. 85290.— Especial y noche. Doble programa colosal. La superproducción por Conrad Veidt:

El Desconocido

(para mayores). Además: BARNES EL AUDAZ, 3.a (para menores).

### NACIONAL

Av. Independencia 801. Tel. 63568.—Especial y noche. Doble programa colosal:

La ley del más fuerte

(para mayores), por Charles Bigford; BARNES EL AUDAZ, 3.a y programa cómico.

Mañana vermut y noche. Programa grandioso todo en castellano: UNA VIDA POR OTRA y NOCHES DE BUENOS AIRES.

### SETIEMBRE

Delicias esq. Lira. Tel. 86404.—Especial y noche. La estupenda película dramática Universal:

La ley del más fuerte

(para mayores), por Charles Bigford.

### BRASIL

Av. Brasil esq. Huérfanos. Tel. 80306.— Doble programa sensacional:

La adorable enemiga

por Jack Holt, (mayores). Además: Tim Mc Coy en EL FORASTERO, (menores).

### RIALTO

Av. Pedro de Valdivia e Irarrázaval. Tel. 41667.— Especial y noche.— Triple programa colosal:

Enemigo público No. 1

(mayores); ALMA DE CENTAURO, por Buck Jones, (menores) y EL GRAN EXPLORADOR (menores).

# GUIA DEL ESPECTADOR.— TEATROS CINES Y VARIEDADES

## TEATROS

**BALMACEDA.** — Artesanos 841. — Teléfono 88768. — Vermouth y noche: El ranchito del amor y Cine.

**COMEDIA.** — Huérfanos 1180. — Teléfono 87630. — Cía. García León-Perales. — Vermouth: Papá tiene un hijo; Noche: Morena Clara.

**POLITEAMA.** — Portal Edwards. — Teléfono 80064. — Vermouth y noche: Una vida por otra y Cía. de Revistas.

**VICTORIA.** — Huérfanos esq. San Antonio. — Teléf. 86474. Cía. Alegría-Enhart. — Vermouth y noche: Aromas de España.

## CINES

**ALMAGRO.** — Plaza Almagro. — Teléfono 83423. — Matinée: El botones del hotel Dalmasse; Vermouth y noche: Una vida por otra y Amor por teléfono.

**APOLO.** — Victoria número 753. — Teléfono N.o 81427. — Vermouth y noche: El hijo del cuatrero y Noviazgo en los aires.

**ATENAS.** — Avenida Portugal 1085. — Teléfono 82534. — Vermouth y noche: Serenata del amor y El hijo del cuatrero.

**AVENIDA.**— Av. Vicuña Mackenna 624. — Teléfono 84966. Vermouth y noche: La Hermana San Sulpicio y El negro que tenía el alma blanca.

**BAQUEDANO.** — Plaza Baquedano. — Teléfono 65050. — Vermouth y noche: Crisis mundial.

**BRASIL.** — Huérfanos esq. Plaza Brasil. — Teléf. 80306. Vermouth y noche: La adorable enemiga y El forastero.

**CAPITOL.** — Independencia 224. — Teléfono 89581. — Vermouth y noche: El acorazado misterioso.

**CARRERA.** — Avenida Delicias 2151. — Teléfono 86685. Vermouth y noche: Su propio enemigo y Barnes el audaz.

**CENTRAL.** — Huérfanos número 930. — Teléfono 66046. Matinée: El desconocido; Vermouth y noche: Su propio enemigo.

**CLUB DE SEÑORAS.** — Monjitas 743. — Teléfono 85020. — Vermouth y noche: Dulces melodías.

**COLISEO.** — Arturo Prat 1061. — Teléfono 84545. — Vermouth y noche: El acorazado misterioso y La ley del más fuerte.

**CHILE.** — Recoleta Núm. 2104. — Teléfono N.o 60728. — Vermouth y noche: La hermana San Sulpicio y El negro que tenía el alma blanca.

**DELICIAS.** — San Alfonso 17. — Teléfono 88670. — Vermouth y noche: Apuesta suprema y El cantar de los cantares.

**DIEZ DE JULIO.** — Diez de Julio 319. — Teléfono 80636. Vermouth y noche: Dulces melodías y El gran explorador.

**DIECIOCHO.** — Dieciocho N.o 14. — Teléfono N.o 83778. Vermouth y noche: El acorazado misterioso.

**ESMERALDA.** — San Diego 1035. — Teléfono 87430. — Vermouth y noche: La adorable enemiga y El forastero.

**EXCELSIOR.**— Independencia 1070. — Teléfono 60776. — Vermouth y noche: El ingenuo y Cuando el amor ríe.

**IMPERIAL.** — San Diego 1344. — Teléfono 60964. — Vermouth y noche: La princesa O'Hara y Caravana del amor.

**IMPERIO.** — Estado 239. — Teléfono Número 60130. — Matinée: Oh, Marietta; Vermouth y noche: Secreto diplomático.

**IDEAL CINEMA.** — Mapocho 4117. — Teléfono 62188. — Vermouth y noche: El gran explorador, El hijo del cuatrero y Noviazgo en el aire.

**INDEPENDENCIA.** — Independencia 373.— Teléfono 62702. Vermouth y noche: Barnes, el audaz y El desconocido.

**IRIS.**—Castro 130.— Tel. 80336 Vermouth y noche: La princesa O'Hara y Fascinación.

**ITALIA.** — Av. Bilbao esq. Av. Italia. — Teléfono 41883 — Vermouth y noche: La ley del más fuerte.

**LATORRE.** — Avenida Delicias 3732. — Teléfono 89607. Vermouth y noche: Fantomas y Dinero sangriento.

**MINERVA.** — Chacabuco N.o 778. — Teléfono 63464. — Vermouth y noche: Dulces melodías y Barnes, el audaz.

**MIRAFLORES.** — Miraflores 378. — Teléfono 66989. — Vermouth y noche: Oh, Marietta y Tú me perteneces.

**NACIONAL.** — Independencia 801. — Teléfono 63568. — Vermouth y noche: La ley del más fuerte y Barnes, el audaz.

**NOVEDADES.** —Gral. Korner esq. Av. Portales. — Teléf. 85290 Vermouth y noche: El desconocido y Barnes, el audaz.

**ÑUSOA.** — Avda. Irarrázaval Núm. 2706. — Teléfono 63810.— Vermouth y noche: Caravana del amor.

**O'HIGGINS.** — San Pablo-Cumming. — Teléfono 86929 — Vermouth y noche: Una vida por otra y Sombras de presidio.

**PROVIDENCIA.** — Manuel Montt 62. — Teléfono 81364. — Vermouth y noche: El desconocido.

**RECOLETA.** — Recoleta Número 597. — Teléfono 63874.— Vermouth y noche: Barnes, el audaz, La adorable enemiga y El forastero.

**RIALTO.** — Pedro de Valdivia 3346. — Teléfono 41667 — Vermouth y noche: Enemigo público, Alma de centauro y El gran explorador.

**ROGELIO UGARTE.** — Nuble 890. — Teléfono N.o 83.68. — Vermouth y noche: Pistas secretas y El gran explorador.

**SAN MIGUEL.** — Avenida Central 1292. — Teléfono 86185. Vermouth y noche: La princesa O'Hara y Barnes, el audaz.

**SELECTA.** — Chacabuco Número 1178. — Teléfono 89394. Vermouth y noche: Barnes, el audaz y Fantomas.

**SETIEMBRE.** — Avenida Delicias 404. — Teléfono 86404.— Vermouth y noche: La ley del más fuerte.

**SPLENDID.** — Huérfanos N.o 1048. — Teléfono N.o 65315.— Rotativa: Serenata de amor; Vermouth y noche: La canción de todos.

# La temporada veraniega ha corfirmado el prestigio que Viña del Mar se ha conquistado gracias a sus bellezas

## Millares de turistas han podido aquilatar los progresos del gran balneario chileno. — Elogiosos conceptos ha merecido la labor del Alcalde señor Prieto Nieto y demás autoridades de esta ciudad, que ha trabajado tesoneramente por aumentar los encantos y atractivos de Viña.— Numerosas construcciones se alzan en la "ciudad-jardín", revelando que el futuro de este balneario será una bella realidad a corto plazo-.

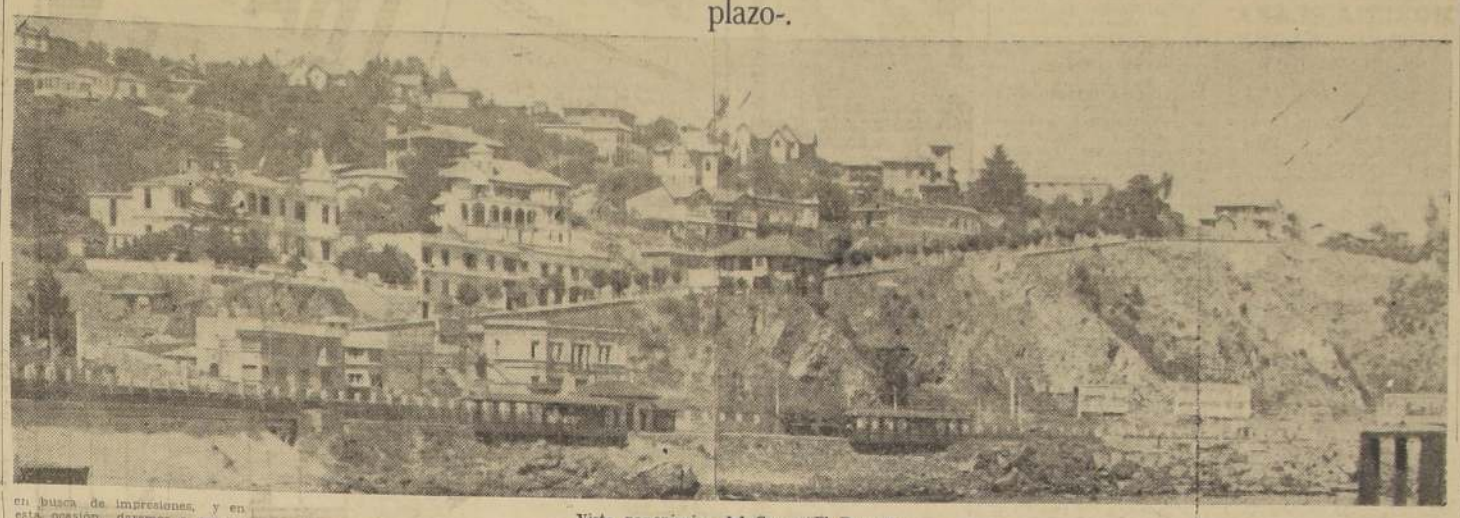

Vista panorámica del Cerro "El Recreo".

VIÑA DEL MAR, el gran balneario de nuestro país, ha visto en la actual temporada veraniega, confirmado el inmenso prestigio que ha logrado conquistarse gracias a sus insuperables bellezas y a todo ese cúmulo de atractivos que ofrece al forastero. Han llegado hasta la risueña "ciudad-jardín" millares de forasteros, venidos de todas partes del mundo, atraídos por los encantos que les brinda el balneario, por su ambiente exquisitamente amable y acogedor y por las comodidades de todo orden que en él se pueden encontrar para disfrutar de una temporada de descanso inolvidable.

Todas estas cualidades que adornan a Viña del Mar han sido debidamente valoradas por los turistas que han venido a radicarse en esta ciudad durante la época de vacaciones, los cuales no han ocultado la magnífica impresión que se llevan de este balneario chileno que paulatinamente va avanzando por la senda del progreso para colocarse, dentro de poco, entre los más famosos del mundo.

### UNA TEMPORADA MAGNIFICA

La presente temporada de verano podemos considerarla magnífica, pues Viña del Mar ha lucido sus mejores galas, presentando el espacto atrayente de los grandes centros veraniegos.

Todas sus playas y balnearios, sus principales paseos, su Casino Municipal, Palacio Real, Club de Viña del Mar, y demás sitios preferidos por los veraneantes y turistas, se han visto extraordinariamente concurridos y la animación se ha mantenido en todos ellos desde los primeros días del verano. Las fiestas sociales que se han realizado en la "ciudad-jardín" han alcanzado el brillo de los grandes acontecimientos y han servido para dar mayores atractivos a la temporada que ha superado notablemente a las anteriores.

Los esfuerzos gastados por el Alcalde de Viña del Mar, señor Prieto, y por las autoridades que con él colaboran, han sido compensados con el mejor de los éxitos y, seguramente, este espléndido resultado alcanzado en la temporada actual, les servirá de aliciente para continuar desarrollando ese vasto plan de obras que se han trazado y que han de convertir a Viña del Mar en el gran balneario del Pacífico.

### SE APRECIAN LOS PROGRESOS

Hemos tenido oportunidad de conversar con muchos forasteros que en anteriores temporadas se radicaron en Viña del Mar y que, después de dos años, han vuelto otra vez a disfrutar del clima privilegiado de la "ciudad-jardín" y a gozar con sus panoramas cada vez más atrayentes, y todos nos han expresado su admiración por los visibles progresos que es posible comprobar en todos los rincones viñamarinos.

En efecto, muchos barrios que hasta hace poco contaban con escasos moradores, se ven ahora engrandecidos por numerosas construcciones que revelan cómo Viña del Mar crece día a día y se coloca entre las principales ciudades del continente. Edificios modernos, en que el gusto arquitectónico se destaca notablemente, se alzan en los distintos barrios del balneario, dando a la ciudad un aspecto imponente. El interés de los propietarios de terrenos en Viña del Mar por construir magníficas residencias, revela que el progreso de Viña del Mar es la más bella de las realidades y que los esfuerzos que en este sentido se realizan se verán coronados espléndidamente.

### LABOR DEL MUNICIPIO

Injusto sería referirse a los progresos de Viña del Mar sin dedicar algunas líneas especiales a la labor deplegada por el Alcalde, señor Sergio Prieto Nieto, quien, desde que se encuentra al frente de la comuna, no ha omitido esfuerzos por realizar todas esas obras que contribuyan a aumentar los atractivos y las comodidades de la ciudad. Ha tenido el señor Prieto una clara visión del mañana de Viña del Mar y se ha fijado una pauta de trabajos harto extensa que no hace mucho dió a conocer en una amplia reunión en que se discutió el futuro de este balneario. En esa ocasión, personas versadas en la materia, conocedoras profundas de lo que es necesario hacer para que Viña del Mar sea cuanto antes el gran centro turístico sudamericano, expresaron su calurosa felicitación al Alcalde viñamarino por la labor acertada que ha realizado con este objeto. Los reputados funcionarios municipales y todos los que junto con el señor Prieto han trabajado tenazmente por el progreso de la ciudad merecen, también, un aplauso entusiasta por su decidida labor.

### RECORRIENDO LA CIUDAD

Una ciudad que camina por la senda del progreso nos ofrece cada día mayores atractivos y es necesario visitarla continuamente para formarse una idea más exacta de cómo aumentan sus bellezas y cómo mejoran todos sus rincones.

Es por eso que nuevamente hemos recorrido la "ciudad-jardín" en busca de impresiones, y en esta ocasión daremos a conocer las principales, ya que sería materia de un volumen de muchas páginas el referirse detenidamente a los muchos aspectos salientes que es posible encontrar en este hermoso balneario.

Viña del Mar tiene rincones admirables, y entre ellos podemos mencionar el Parque Municipal de Población Vergara, con su hermosa laguna, en que bandadas de aves silvestres ponen una nota atrayente con sus variados plumajes sobre la uniformidad de las aguas. En el mismo Parque se encuentra un cómodo Estadio que sirve de escenario a reuniones deportivas de alto interés.

Debemos mencionar asimismo, el Valparaíso Sporting Club, en cuya pista se disputan en la temporada de verano reuniones hípicas que congregan a millares de aficionados al hermoso deporte del turf. Este recinto es una verdadera maravilla de belleza natural y, tanto sus avenidas como los cerros que lo rodean, son sitios predilectos de paseo. En el Sporting hay espléndidas canchas de tennis, de fútbol, de hockey, pista de atletismo, picadero y canchas de polo. En estas últimas se disputan actualmente campeonatos internacionales, en que participan jugadores argentinos, peruanos, ecuatorianos y chilenos. Las reuniones deportivas que se realizan en el Valparaíso Sporting Club congregan a las más hermosas damas de nuestra sociedad que rivalizan en elegancia y belleza.

El Campo de Granadillas sobre los cerros de Viña del Mar es otro sitio pintoresco y de gran atracción. Se encuentran allí los campos de Golf Club, que figuran entre los más hermosos del mundo.

Así como estos sitios que hemos mencionado, en cada barrio de Viña del Mar es posible encontrar rincones magníficos que permiten bautizar a este balneario no sólo como "ciudad-jardín", sino que como la ciudad de la belleza, de las flores y de la poesía.

### UNA CIUDAD QUE SEDUCE

Así como hay mujeres que nos arrastran con su belleza, también Viña del Mar posee cualidades suficientes para seducir al visitante. La seducción de Viña del Mar es notable y el viajero que llega hasta el balneario siente de inmediato el hechizo con que atrae, y subyuga por el sortilegio de sus bellezas, de sus jardines, de sus playas donde las olas van a morir blandamente y de sus costas donde los acantilados se cortan en filigranas de piedra que desdibujan la línea de la costa formando arabescos como capricho de un extraordinario artista.

Viña del Mar produce una extraña sensación cuando se le recorre en las perfumadas noches de estío, cuando el efluvio mágico de sus jardines invade el ambiente y las luces de sus avenidas parecen centellear como miriadas de estrellas a través del follaje que como pantalla quiere velar la orgía de luz y colores. La brisa rumorosa, acariciadora, trae como un lejano coro de música exótica el suave murmullo de la resaca; la naturaleza parece entregarse a una sinfonía extraña y hasta las flores de los jardines parece que quisieran burlar la prisión de los vallados que los limitan y trepan por los muros hacia las alturas o se destizan por los troncos de los árboles, dando un aspecto muy llamativo a esos rincones que adornan las magníficas mansiones de este balneario.

### LAS REUNIONES SOCIALES

Hemos destacado con rápidas frases la hermosura que ofrece la "ciudad-jardín". Ahora debemos referirnos a las reuniones sociales que se realizan en este balneario y las cuales ha contribuido considerablemente a acrecentar el prestigio de Viña del Mar.

En el curso de esta temporada se han realizado en el Casino Municipal recepciones que han alcanzado contornos brillantísimos. Entre los acontecimientos sociales del año podemos mencionar la comida ofrecida por la delegación del Jockey Club Argentino, la comida ofrecida por el Alcalde Prieto y señora al Cuerpo Diplomático, la recepción en honor de los miembros de la sociedad peruana, el banquete en honor de la prensa, etc., etc., fiestas que resultaron magníficas.

En suma, podemos decir que la temporada veraniega ha superado las expectativas más optimistas que se habían cifrado y ha venido a demostrar que el prestigio de Viña del Mar es cada vez más sólido y que sus bellezas son universalmente reconocidas.

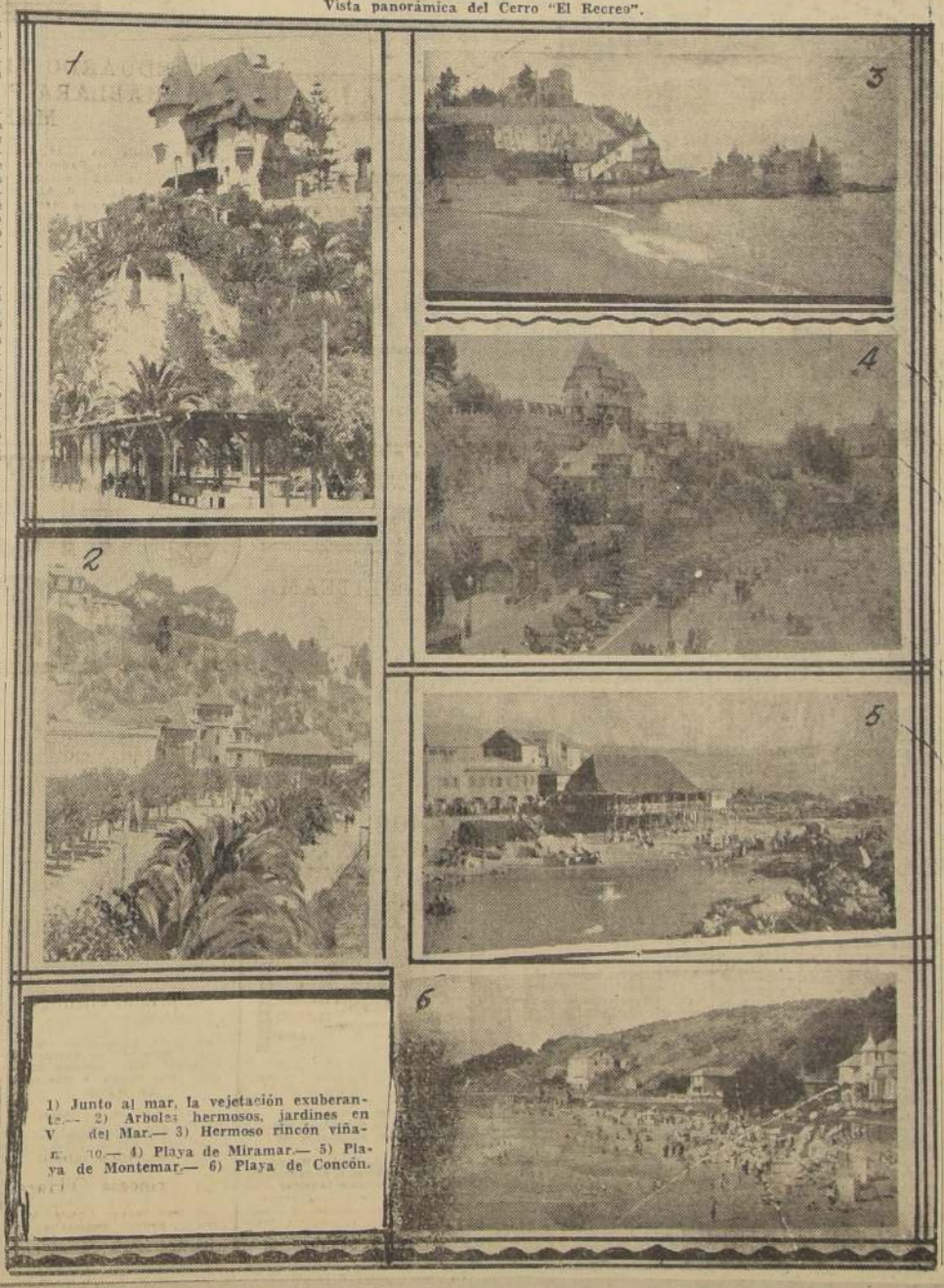

1) Junto al mar, la vejetación exuberante.— 2) Arboles hermosos, jardines en V del Mar.— 3) Hermoso rincón viñamarino.— 4) Playa de Miramar.— 5) Playa de Montemar.— 6) Playa de Concón.

## VIÑA DEL MAR OFRECE AL VISITANTE EL ENCANTO Y BELLEZA DE SUS PLAYAS

### UNA LIJERA VISION DE LAS PLAYAS Y BALNEARIOS VIÑAMARINOS

Difícil sería encontrar en Sud América una ciudad que ofrezca al turista las perspectivas agradables que reúne Viña del Mar y que convierten al hermoso balneario en el sitio de reposo y de agrado.

Vida social intensa, distinción en las fiestas, reuniones deportivas en magníficos campos, espectáculos de todo género, actividades artísticas, exposiciones, carreteras que invitan a realizar excursiones, bellezas naturales, todos son alicientes que se reúnen para hacer agradable la visita a los turistas o forasteros que llegan a esta ciudad extraordinaria.

El mar es uno de los mayores atractivos del turista, y para gozar de sus encantos y de su belleza, son preciosas playas que prestan comodidades en medio de sus naturales condiciones.

Viña del Mar cuenta con numerosas playas. Mencionaremos, en primer término, la de El Recreo, que es una de las más concurridas y donde el bañista puede hallar el mar libre, una hermosa poza protegida o la amplia y bien construída pileta.

Dotado de magníficos edificios El Recreo es uno de los sitios predilectos de Viña del Mar y día a día se ven allí cientos de bellas bañistas.

Cuenta el balneario con espléndidos restaurants y con amplios salones de bailes, donde las orquestas ejecutan música moderna, durante la temporada de verano, todo lo cual contribuye a aumentar los atractivos de este balneario.

Siguiendo hacia el norte desde El Recreo, se halla la playa de Miramar, donde los niños encuentran solaz y esparcimiento. Más lejos se halla la playa de Las Salinas, sitio de reunión obligado de las familias viñamarinas. Allí el mar se extiende sobre una enorme sábana de arena, y el encanto del lugar hace especialmente agradable la visita.

Dejando atrás Las Salinas, por el hermoso y bien cuidado camino que lleva a Concón se llega primero a la enorme playa de Reñaca, donde las familias que gustan de la soledad para sus excursiones, tienen la oportunidad de extasiarse en la contemplación del bello panorama del mar.

Siguen luego por la línea de la costa al balneario de Montemar, con su hermosa entrada natural, que lo hace una playa ideal para los niños y las personas que no saben nadar. Montemar tiene el atractivo de Restaurant y Casino, que es un adorno para la hermosa playa.

Finalmente, después de un viaje de menos de una hora, que es una continuada visión de bellezas y en el cual se pasa por preciosas caletas que son otros tantos balnearios que en el verano se ven concurridos por innumerables bañistas, se llega a Concón, con su inmensa playa amarilla situada al lado de la boca del Aconcagua. Buenos hoteles, casas residenciales, chalets, bungalows, etc., contribuye a aumentar el encanto de este lugar que es uno de los más pintorescos y preferidos para las excursiones de verano.

Todas estas bellas playas se verán completadas con la construcción del gran balneario municipal de Caleta Abarca, que estará dotado de todas clases de comodidades y medios modernos.

El Casino de Viña del Mar se ve ahora rodeado de magníficas construcciones, que dan a ese sector un hermoso aspecto.

# Las tropas italianas ocuparon Amba Alaghi sin encontrar resistencia por parte de los etiopes

## EL AVANCE ITALIANO SE EXTENDIO EN UN FRENTE DE 150 KMTS.— EL NEGUS DECLARA QUE LAS CONQUISTAS DE BADOGLIO NO LE PREOCUPAN, PUES NO HA OCUPADO NINGUN CENTRO MILITAR IMPORTANTE Y ELLAS FACILITAN LA TACTICA ETIOPE DE GUERRILLAS

### COMUNICADO N.o 138

ROMA, 28, (U. P.).— El comunicado N.o 138, dice: "El Mariscal Badoglio comunica telegráficamente que desde ayer al amanecer nuestras tropas están en movimiento en el frente de Eritrea. No hay nada en especial e importante que informar referente al frente del Somalí".

ROMA, 28, (U. P.).— Los observadores militares interpretan el comunicado del Mariscal Badoglio, en que dice que las tropas italianas se mueven desde el amanecer de ayer, como una señal de que las fuerzas expedicionarias reanudarán el avance sobre Amba Alaji, en dirección a otros puntos del Oeste.

ROMA, 28, (U. P.).— Sin que las tropas del Negus opusieran mayor resistencia al avance expedicionario italiano, el Primer Cuerpo del Ejército del Mariscal Badoglio ocupó esta mañana, a las 11, el Amba Ajaghi. Este punto constituía la meta siguiente del paulatino avance de penetración en Etiopía, después de la captura del Amba Aradam, la que duró seis días y que culminó en la derrota absoluta del Ras Mulu Ghetta.

### COMO SE EFECTUO EL AVANCE

Los detalles emitidos por el Comando General en el Frente Norte, indican que la ofensiva italiana comenzó ayer, y se extiende desde Aksum hasta el Amba Alaghi, en un frente de más de 150 kilómetros. El Primer Cuerpo, que también tomó parte en la captura del Amba Aradam, avanzó hacia su destino en tres columnas.

La columna central siguió la llamada ruta de caravana imperial, ocupando la aldea de Mai Meshic, mientras la columna de la izquierda avanzó paralelamente atravesando los cañones del río Maimehic para ocupar las aldeas de Missambar, Albetah y las faldas de la montaña Togofah y de los cerros de Fingalat.

La tercera columna se inclinó hacia el Oeste llegando a Torgat ocupando las aldeas de San Miguel y Bet María.

El Comando General también anunció que las tres columnas habían llegado sin novedad a sus objetivos del primer día, pero que no había habido ninguna noticia de resistencia etiope.

### SE RECUERDA A TOSELLI

Con esta nueva conquista los italianos han vengado otro hecho sangriento en su historia, pues se recuerda ahora que Tosellí, comandante italiano del Cuarto Batallón Eritreo que combatió encarnizadamente contra los etiopes en Amba Alaghi en 1896, fué obligado a retirarse a Adowa bajo una enorme presión numérica de los etiopes. Toselli fué, después, muerto junto con muchos otros italianos.

### COMUNICADO N.o 139

Al efecto, el comunicado de guerra oficial dice:

"Comunicado Número 139.

"El Mariscal Badoglio telegrafía que las tropas del Primer Cuerpo de Ejército conquistaron el Amba Alaghi. Desde esta mañana a las 11, el tricolor italiano flamea en la cumbre de la cordillera que vió el heroico sacrificio de Toselli".

La columna de la izquierda estaba compuesta por la División Sabauda, la del centro, por una división de Camisas negras, al mando del Duque de Pistoia, y la columna de la derecha se componía de una división alpina "Pusteria".

Todas llegaron a su objetivo en el tiempo calculado y fijado por el Comando General.

### HABLA EL NEGUS

DE BEN AMES EN DESSIE, 28 (U. P.).— El Negus ha declarado en una entrevista, que la ocupación italiana no le preocupa, por cuanto los hombres de Badoglio no han tomado posesión de ningún centro militar importante aún.

Dijo: "El avance italiano aumenta sus líneas de comunicaciones y abastecimientos, lo que hace más fácil que nosotros empleemos nuestras tácticas de guerrilla. Nuestras tropas se encuentran ahora en excelente pie de abastecimientos y de municiones, lo que es más, podemos muy fácilmente pagar por todo lo que importemos".

Hizo hincapié en que la causa de la paz marcharía mucho mejor si las sanciones se hicieran más extensas. Etiopía, según él, está dispuesta a dar la bienvenida a la SDN en cualquier paso de ayuda en el mejoramiento económico, político y comercial del país, pero insiste en que se conserve su absoluta soberanía.

El domingo, el Negus participará en la celebración del aniversario de la derrota sufrida por los italianos en Adowa, en 1896.

### ANIVERSARIO DE LA BATALLA DE ADOWA

ADDIS ABEBA, 28, (U. P.). — El aniversario de la batalla de Adowa ha dado origen a innumerables rumores de que Adowa sería atacada y aún capturada. Sin embargo, fuentes bien informadas hacen resaltar que esto está enteramente en contraposición con la política de los etiopes, quienes no atacarían tales posiciones fortificadas.

No obstante, se afirma que ha habido una serie de incursiones felices a lo largo de las líneas de comunicaciones y sobre las caravanas motorizadas de aprovisionamiento detrás de las líneas italianas, al norte de la ciudad santa de Aksum y Adowa.

También se informa que el Ras Seyoum y el Ras Kassa han tenido buenos golpes en el sur.

### COMERCIO DE ARMAS POR EL SOMALI BRITANICO

ROMA, 28, (U. P.).— El corresponsal del Popolo di Roma en Djimouti comunica que el Negus trata de comerciar con el territorio de Gojam, es decir con los ingleses, con el propósito de obtener abastecimientos de armas y municiones. También afirma que por espacio de ocho meses muchos buques ingleses, a veces bajo otra bandera, han traído grandes cantidades de armas y municiones al Somalí británico, para luego ser transportadas en caravanas al interior de Etiopía y presentadas al Emperador, a pesar de que no hay órdenes escritas.

### FABRICA DE ARMAS EN FIROA

ROMA, 28, (U. P.).— El corresponsal de "Il Piccolo" en Djibouti, informa que un grupo de comerciantes europeos ha montado una fábrica de municiones en Firoa, que trabaja 24 horas diarias en la producción de material bélico para los ejércitos del Negus.

Informa éste corresponsal que todas las semanas dicha fábrica envía 30 toneladas de armas hacia Addis Abeba. También informa que todas las provisiones llegan a Dirdawa en camiones, partiendo de Hargesia en la Somalía británica, y siguiendo por el camino de Jijiga.

Agrega que en Diredawa todo el material es trasbordado al ferrocarril Djibouti-Addis Abeba para que sea llevado a la capital.

En otra de sus notas, el corresponsal agrega que las tropas etiopes, actualmente en el frente de Harrar encaran una difícil situación en cuanto a alimentos, porque todas las provisiones depositadas en las cavernas provisorias, han sido totalmente agotadas.

### SE DESMIENTE QUE EL NEGUS ESTE HERIDO

ADDIS ABEBA, 28.—(U. P.) Respondiendo a las innumerables preguntas respecto a si el Negus se encuentra gravemente herido, el Gobierno ha declarado que se trata de "otro rumor de Djibouti". Agrega que el médico sueco Mr. Hanner, doctor personal del Emperador, se encuentra en Addis Abeba, y que no se ha dirigido a Dessie, como se dice.

El Dr. Hanner estuvo en Dessie hace quince días.

ROMA, 28.— (U. P.) El corresponsal del "Giornale d'Italia" en Djibouti, informa que el segundo hijo del Emperador Haile Selassie, Príncipe Makonnen, también ha llegado a Dessie por vía aérea.

## La toma de Amba Alaghi venga la muerte heroica de Pietro Tosselli

ROMA, Febrero 28.— (ESPECIAL). La muerte del héroe nacional Pietro Tosselli, ha sido vengada con la nueva victoria italiana en Amba Alaghi.

Tosselli y la mayoría de su pequeño batallón de soldados metropolitanos, y algunos eritreos cayó a los pies de la bandera italiana en las lomas de las montañas que hoy día fueron capturadas por las tropas de un cuerpo del ejército de Badoglio, hace unos 40 años.

La historia relata que en aquella oportunidad las tropas etiopes aventajaban numéricamente a las italianas, y todos los soldados del Rey cayeron atravesados por las lanzas y espadas de los hombres de Menelik.

Los etiopes sumaban unos 30,000 hombres, en tanto que los italianos al mando del general Baratieri contaban solamente con unos cuantos cientos. Menelik tenía como generales al Ras Mangasica, padre del actual Ras Seyoum, que ahora combate a los italianos en el sector norte, y a varios otros príncipes.

Los italianos recuerdan que Mangasica unió sus tropas a las de Menelik, quien era mariscal de un gran grupo en Debra-Aaila.

—HENRY T. GORRELL.

DE REYNOLDS PACKARD CON EL COMANDO ITALIANO DEL FRENTE NORTE, VIA ASMARA Y LONDRES, 28.—(U. P.) —El primer cuerpo del ejército italiano en el frente norte, capturó hoy día la cordillera aserruchada del Amba Alaghi, sin encontrar resistencia alguna por parte de las tropas etiopes que aún siguen al mando del Ras Seyoum y Ras Mulughetta.

Amba Alaghi se encuentra a más o menos 60 kilómetros al sur del Amba Aradam, capturado recientemente después de seis días de lucha bajo la lluvia, y a unos 100 kilómetros de Ashangi.

La bandera italiana fué colocada en el pico más alto, de 3.600 metros de alto, a las 11 de la mañana, por la 4.a División de Camisas Negras, la cual escaló la montaña como una columna interminable.

Los italianos no encontraron muestras de los etiopes, y aparentemente éstos no hicieron ningún esfuerzo para defenderse parapetados en sus fortalezas naturales.

Este es el paso más difícil que encontrarán los italianos en su avance ya que las fortalezas del Lago Ashangi y toda esa región son sumamente antiguas. Sin embargo, los etiopes desde hace bastante tiempo vienen fortificando posiciones en todo este sector, pero los italianos confían en que podrán sobreponer los obstáculos, como lo han hecho hasta ahora.

Los militares italianos que dirigieron este ataque, opinan que la falta de resistencia por parte de los etiopes puede interpretarse como si el resto de las tropas de Mulughetta ha sido tan esparcida después de la retirada del Amba Aradam, que el Ras en comando no ha podido cumplir las órdenes de defensa del Negus.

He recibido informaciones de que el Negus ha salido de Dessie a fin de persuadir a Mulughetta a juntar fuerzas para hacer una defensa unida en este punto, con el propio Negus y sus soldados, pero también se dice que Mulughetta no se encuentra en situación de poder reunir a sus hombres.

Poniendo énfasis en que la conquista de hoy día, una conquista muy tranquila, por cierto, ha vengado la derrota sufrida por Tosselli en 1895, los camisas negras plantaron la bandera italiana en el punto más alto de la cordillera.

Esta bandera fué hecha a mano por las mujeres de Vittorio Veneto, donde nació el capitán Riccio, uno de los héroes de la histórica batalla del siglo pasado.

El avance culminó en la captura de este punto estratégico que domina todo el camino hacia Addis Abeba.

La toma fué hecha casi como un desfile militar, por tres columnas.

La división de Sabauda formaba la columna de la izquierda, en tanto que una división alpina, la de la derecha y la del centro, la formaba la Cuarta División de Camisas Negras.

Amba Alaghi tiene dos factores de importancia. El moral y el estratégico.

Ha sido siempre una leyenda etiope que el Amba Alaghi no podía ser conquistado por ningún extranjero. Por tal motivo existe razón para creer que este paso de Badoglio sea uno del propuesto "avance misterioso" que yo mismo anuncié hace poco tiempo, y que todos creen será de importancia para obligar a un arreglo diplomático en un futuro cercano.

No hay la menor indicación de cuál será el próximo paso, pero se puede adelantar que éste vendrá con extraordinaria rapidez.

El mero hecho de que el Amba Alaghi no haya sido defendido por los etiopes ha causado que muchos observadores consideran que el Negus se ha dado cuenta de la importancia de este movimiento y del desarrollo de la campaña y que por lo tanto no tratará de presentar una batalla campal hasta poder reunir una buena cantidad de hombres con que hacer frente a los movimientos de Badoglio.

El Mariscal se mostró sumamente contento después de la toma y por la facilidad de este hecho de armas, pero cuando me saludó frente a todos sus amigos, solamente dijo: "Ha sido un gran desfile, Mister Packard".

ASMARA, 28.— (U. P.)— Se anuncia oficialmente que simultáneamente con la toma de Amba Alaji por los camisas negras, la división de Alpinos y la división de Sabauda ocuparon, respectivamente, los importantes pasos de Tocora y Falaga, formando un baluarte natural que protege los lados derecho e izquierdo de Amba Alaji.

Se informa que el Negus conducía personalmente poderosas fuerzas compuestas de tropas frescas hacia Amba Alaji, en la esperanza de detener el avance italiano, cuando supo de la caída de esa plaza. Se afirma que la noticia le produjo gran impresión, y que después ordenó que las tropas se retirasen a Dessie.

La aviación italiana bombardeó violentamente hoy a grupos de soldados etiopes al sur de Amba Alaji, creyéndose que logró dispersar los restos de la retaguardia de Ras Mulughe.

### LOS ITALIANOS ESTARIAN USANDO GASES VENENOSOS

ADDIS ABEBA, 28.— (U. P.) Se anuncia que los miembros de la Cruz Roja se "encuentran en las inmediaciones del norte de Waldia", y que han pedido con urgencia el envío de medicinas y antidotos para contrarrestar el gas de mostaza. También se anuncia que "los italianos han comenzado a emplear el gas de mostaza en gran escala".

## El nuevo dirigible alemán está construído

FRIEDRICHSHAFEN, 28. — Transocean. — Estando completada la construcción del nuevo dirigible LZ-129, los representantes de la prensa alemana y extranjera tuvieron oportunidad ayer de convencerse de los perfeccionamientos técnicos realizados en la nueva aeronave por los Astilleros Zeppelin, causando admiración general las extraordinarias comodidades que encontrarán los futuros pasajeros del dirigible. Cuatro motores Diesel, suministrados por las usinas Daimler-Benz, de Stuttgart, cuya potencia máxima es de unos 4,200 caballos, permiten al dirigible desarrollar un promedio de velocidad de 125 kilómetros por hora. El radio de acción del dirigible, cuya longitud asciende a 248 metros, es de unos 14.000 kilómetros. Entre pasajeros, equipaje, mercancías, etc., la aeronave puede transportar nada menos que 19.000 kilógramos.

Según declaró el doctor Eckener, el dirigible podrá realizar el vuelo de Friedrichshafen a Río de Janeiro en 80 a 82 horas, invirtiendo con la interrupción para el regreso, unas 100 horas.

A principios de la próxima semana la aeronave emprenderá sus primeros vuelos de ensayo, existiendo el propósito de comenzar inmediatamente la construcción de otro dirigible LZ-130, que estará completado a fines del próximo año.

## Deportivas

### ROYO VILLANOVA SE RETIRA DE LA POLITICA

MADRID, 28 (U. P.)— El ex ministro Antonio Royo Villanova, consecuente enemigo de los estatutos, ha enviado a la prensa una carta, en la cual protesta de que se resucite el Estatuto Catalán. En esta carta anuncia que se retirará de la política, convencido de que sus propios amigos le regatearán con el propósito de seguir la campaña.

### CAMPEONATO MUNDIAL DE PATINAJE

PARIS, 28 (U. P.)— Karl Schaefer, de Austria, llevaba la mayoría en el primer día del cómputo oficial del campeonato mundial de patinaje.

H. Graham Sharp, de Inglaterra iba segundo, en tanto que Félix Kaspara de Austria, tercero.

### FUTBOLISTAS PERUANOS, AL URUGUAY

LIMA, 28 (U. P.)— El Peñarol de Montevideo cablegrafió insistiendo en contratar los servicios de los footballistas peruanos Loló y Arturo Fernández, para hacerlos jugar en el campeonato de Primera División de este año. Primitivamente les ofreció 10.000 pesos uruguayos por el pase, 5.000 al Club Universitario a que pertenecen y un sueldo de 300 soles mensuales a cada uno.

El Velez Sarsfield también trató de llevarse a Lolo Fernández, ofreciéndole 5.000 nacionales y un sueldo de 250 nacionales mensuales, pero parece que los hermanos Fernández se muestran indecisos.

En el vapor Orbita partieron a Chile para seguir a Buenos Aires los jugadores argentinos del Vélez Sarsfield.

### SCHONHERR ENFRENTARA AL ARGENTINO GONZALEZ

MAR DEL PLATA, 28.— (U. P.) Según el sorteo efectuado para el torneo internacional de tennis, Schonherr enfrentará al argentino Mario Victor González.

### EQUIPO DE POLO

BUENOS AIRES, 28 (U. P.)— Se resolvió que el equipo polista argentino, que intervendrá en los juegos olímpicos de Berlín luego vaya a los Estados Unidos para disputar la Copa de las Américas.

# FRANCIA NO TOMARA INICIATIVAS SANCIONISTAS CONTRA ITALIA EN LA SOCIEDAD DE LAS NACIONES

## Se cree que Gran Bretaña adoptará la misma táctica.— Esta actitud provendría de la posibilidad de un entendimiento italo-germánico

PARIS, 28 (U. P.) — Como resultado de un cambio de ideas entre Mussolini y Flandin, efectuado ayer por intermedio del Embajador Cerruti, en París, y del Embajador De Chambrun, en Roma, se ha sabido hoy en los altos círculos oficiales de esta capital que Francia no tomará iniciativa alguna en Ginebra en la semana próxima para extender las sanciones, de modo de incluir el petróleo, carbón, acero y hierro fundido.

En general, los franceses dudan que Eden trate de presionar, a fin de aplicar nuevas sanciones por el momento. Al mismo tiempo el Quai d'Orsay desmintió oficialmente la interpretación de la conversación entre Mussolini y De Chambrun, como una conminación italiana que se denunciarían los acuerdos de enero de 1935 entre Mussolini y Laval, y que Italia buscaría un acercamiento a Alemania si Francia votase por la aplicación de nuevas sanciones a Italia.

No se sabe si Mussolini dijo, en realidad, eso con esas palabras; pero la impresión general en las altas esferas francesas es que, quiéralo o no Mussolini, no puede esperar que Alemania esté llana a abrir los brazos para acoger el ofrecimiento fascista.

### LAS ESPERANZAS ALEMANAS

Alemania desea y espera ser invitada a Londres a participar en los acuerdos navales y aéreos que se están diseñando allí. Tal resultado significará un comienzo de realización de las esperanzas de Hitler de recuperar parte de sus colonias perdidas, gracias a la buena voluntad de Gran Bretaña. Tiene más expectativa de obtener esto por este medio, que formando un bloque de países fascistas, ambos en gran necesidad de capitales extranjeros, que comprenden que sólo pueden obtener en París o Londres.

### EL ACUERDO LAVAL-MUSSOLINI

Por otra parte, si Italia denunciase el acuerdo Laval-Mussolini, por el cual Francia ofrecía ceder a Italia un gran trozo del desierto de Sahara en la intersección de la frontera de Libia y Sudán y el Africa Occidental Francesa y un triángulo de territorio entre la Eritrea y la Somalía Francesa, que volvió a figurar en el plan de paz italo-etiope, Laval, Hoare, como parte de un pasadizo que se proponía dar al Negus como salida al mar. Si el tratado fuese denunciado, esas concesiones deberían volver a Francia, y al mismo tiempo Italia tendría que entregar el 20 por ciento de las acciones del ferrocarril francés entre Djibouti y Addis Abeba, que ahora ha sido declarado como parte de precio ofrecido por Laval por la amistad italiana.

### MUSSOLINI NO AMENAZO

Se ha sabido hoy que Mussolini no amenazó con romper las relaciones amistosas, sino que expresó sus esperanzas de que no se rompiera definitivamente el frente unido italo-franco-británico de Stresa y el deseo de que se evitase la aplicación de nuevas sanciones en beneficio de las buenas relaciones entre París y Roma.

### FLANDIN, CON LAS MANOS LIBRES

Como resultado de la sesión de ayer del Gabinete francés, Flandin irá el domingo a Ginebra con las manos libres, salvo sus compromisos en conformidad al Pacto de la SDN. Esto quiere decir que, aunque Francia no tomará la iniciativa, si Eden u otro cualquiera plantea el asunto, Francia votará por la extensión de las sanciones.

### GRAN BRETAÑA INVITARIA A FRANCIA

Se cree en esta capital que ni Francia ni Gran Bretaña desean tomar la iniciativa en el asunto de las sanciones, pero si algún país secundario en la Comisión de los 18 actúa, Francia y Gran Bretaña asumirán la misma actitud.

Flandin, que parte el domingo en la tarde a Ginebra, espera tener una entrevista con Eden el domingo en la noche o el lunes por la mañana, antes de la sesión. Flandin irá acompañado de su secretario Rochat y de A. Coulondre, subdirector de asuntos políticos del Quai d'Orsay. El lunes se reunirá con Flandin en Ginebra Joseph Paul Boncour, miembro permanente del Consejo de la SDN.

Desea aprovechar Flandin su estada en Ginebra para proseguir las conversaciones políticas iniciadas en París con ocasión de estar de paso a Londres prominentes personajes que iban a asistir a los funerales del Rey Jorge.

Es probable que, además de Eden y Flandin, se encuentre también presente en Ginebra, Litvinov.

### LA AYUDA FINANCIERA A ETIOPIA

GINEBRA, 28 (U. P.)— La ayuda financiera para Etiopía será una de las fases principales que la Comisión de los 18 tendrá que estudiar durante su próxima reunión del lunes.

Etiopía ya ha solicitado ayuda financiera a la SDN dos veces, sin éxito, y ahora los círculos diplomáticos de ésta tienen entendido que nuevamente se recibirá alguna insinuación del Negus en el sentido de pedir ayuda en los próximos días.

Algunos países miembros de la SDN han manifestado hoy día que el llamado etiope tendrá ahora más probabilidades de ser considerado favorablemente, ya que las continuas victorias italianas en Etiopía han demostrado la necesidad de que se le ayude al Negus.

Por lo tanto, es posible que algunos miembros estudien la forma de conceder crédito a los etiopes, a fin de que éstos puedan comprar municiones y otros artículos necesarios para la campaña.

### LA REUNION DEL LUNES

GINEBRA, 28 (U. P.) — Se atribuye gran importancia a la reunión que habrá el lunes en Ginebra, pues a ella asistirán: Eden, Flandin, Boncour y, probablemente, Litvinov. Las delegaciones británica y francesa estarán asesoradas por peritos comerciales y en petróleo, a la vez que los consejeros jurídicos ordinarios.

La opinión general en ésta es que la Comisión de los 18 no fijará la fecha para el embargo del petróleo, pero ello no implica que quede pendiente sobre Italia el embargo para el futuro.

### ITALIA NO ESTARA REPRESENTADA

ROMA, 28 (U. P.)— Las informaciones de que Italia no estará representada el lunes en el Comité de los 18, que sesiona el lunes en Ginebra, se consideran equivocadas, debido a que Italia no forma parte del Comité de los 18, por lo tanto, no estará presente.

Italia tiene en Ginebra a un funcionario permanente. Este funcionario es Boca Scoppa, quien actuará como observador, como de costumbre. Además, estará en Ginebra Luciano Mascia, que pertenece al Ministerio de Propaganda.

## 1,137 millones de dólares de aumento en los impuestos pedirá Roosevelt

WASHINGTON, 28 (U. P.) —El senador Harrison, después de celebrar una conferencia en la Casa Blanca, anunció que el Presidente Roosevelt enviará la próxima semana un mensaje al Congreso, proponiendo nuevos impuestos para financiar los gastos del año que termina el 30 de junio de 1937. En esta proposición se incluiría la cantidad de 500 millones de dólares para substituir el programa agrícola y pagar la gratificación a los veteranos de la guerra. Se espera que también pedirá menos de 2 mil millones de dólares para trabajos de ayuda y auxilio.

El senador Harrison dijo que estos impuestos eran lo suficientemente grandes para equilibrar el presupuesto.

WASHINGTON, 28 (U. P.) —El Presidente Roosevelt estima que el Tesoro necesita 1,137.000,000 de dólares de los nuevos impuestos para pagar las gratificaciones a los veteranos de la guerra y cubrir también los impuestos sobre procedimiento devueltos a los manufactureros y otras cosas. También estima que necesita 500.000,000 de dólares para cubrir el nuevo programa para auxiliar a la agricultura.

A principios de la semana próxima es esperado un mensaje del Presidente Roosevelt al Congreso, enumerando las entradas requeridas para colocar el presupuesto en igual situación que a principios de enero, antes de ser invalidada la ley de Administración de los Ajustes Agrícolas y de ser aprobada la ley de gratificación a los soldados, e incluye el pago de $ 120.000,000 como primera cuota de pagos de la gratificación, y $ 500.000,000 anuales para reponer las entradas suprimidas al ser invalidada la A. A. A., y $ 500.000,000 para compensar al Tesoro por los impuestos de la A. A. A. que se habrían percibido en el año fiscal corriente, pero que la Corte Suprema prohibió.

El Presidente de la Comisión de Hacienda del Senado, Pat Harrison, opinó que el despacho de las nuevas leyes de impuestos sería tal vez facilitado en el Congreso.

## Estados Unidos

### RECONOCIMIENTO DEL NUEVO GOBIERNO PARAGUAYO

WASHINGTON, 28 (U. P.)— En las últimas doce horas han visitado el Departamento de Estado los Embajadores de Argentina, Brasil, Chile, México y Perú, tratando respecto del reconocimiento del Gobierno de Franco en Asunción.

Los diplomáticos latinoamericanos dieron a entender a la United Press que sus Gobiernos estaban esperando ver qué actitud asumía el Gobierno de Asunción respecto del tratado de paz de Buenos Aires.

Castillo Nájera, de México, expresó que ya se había aplicado respecto del Paraguay la doctrina Estrada, por la cual México sigue manteniendo relaciones oficiales con el Gobierno de Asunción.

Alguien dijo que Estados Unidos esperaba la resolución de los vecinos del Paraguay para tomar una decisión en cuanto al reconocimiento.

Compro Fundos

en la Zona Central de cualquier precio, y de preferencia fundos de costa ganaderos.

C. OSSANDON B.

CASILLA 1080. — SANTIAGO.

# Agricultores y financistas franceses piden salitre chileno

## Ha causado impresión en los círculos parasienses la actividad desarrollada por el Ministro Ross para obtener una cuota mayor de exportación en favor de nuestro país

PARIS, 28. — (U. P.) — A pesar de que el Ministro de Hacienda de Chile, señor Gustavo Ross, ha venido a Europa para disfrutar de sus primeras vacaciones en los últimos tres años, ya ha abierto sus oficinas en el local que ocupa la Societe Commerciale des Nitrates du Chili, y al lado de las oficinas del señor Germán Riesco, en orden a hacer un extenso estudio sobre la situación del salitre en Francia.

El hecho de que el señor Ross haya conferenciado en el primer día de su estada en París, con el señor Riesco, demuestra su gran interés en los nitratos, y su deseo de que el salitre chileno en el mercado francés vuelva a una situación normal, puesto que la actual cuota de cuarenta mil toneladas que no puede llamarse normal, no satisface las necesidades del comercio franco-chileno ni las exigencias de los hacendados franceses.

Cuando el señor Ross lea numerosos documentos que han sido sometidos a su consideración, y celebre varias otras conversaciones con personas relacionadas con la industria de los nitratos, es más que posible, según ha sabido la United Press, que visitará al Ministro de Relaciones Exteriores, M. Flandin, tal vez en ocho o diez días más, en orden a presentar completamente los puntos de vista de Chile al Gobierno francés.

Los círculos comerciales franco-chilenos se manifiestan muy impresionados por la actividad ya desplegada por el señor Ross en el estudio de la situación del salitre, y esperan que, como resultado de su visita a París, Chile gozará una vez más del sitio que con justicia debe tener en el mercado francés.

La llegada del señor Ross a París coincide con la publicación de un artículo del senador Jean Philip, miembro de la Comisión de Finanzas del Senado francés, en el semanario económico "Exportateur Francais", en el cual critica severamente el sistema de cuotas de nitratos, que "ha reducido las importaciones de salitre chileno de 400 mil toneladas en 1930 a 40 mil en la actualidad".

Agrega, el citado senador que "por varios meses ha surgido una reacción contra la política francesa de propio abastecimiento, y ahora se hace mas y mas claro que dicha política presenta un arma de dos filos. Esto es porque es imposible proteger ciertas nuevas industrias sin comprometer seriamente el equilibrio de la mayoría de los elementos de la prosperidad económica de Francia. Un notable ejemplo de esto es el sistema de cuotas que afecta el salitre de Chile.

"Desde 1931, la industria francesa de nitratos ha sacado provecho del proteccionismo basado en cuotas y licencias, lo que le ha brindado una oportunidad de desarrollar la mayor expansión posible a su favor. La industria sintética francesa parece que ha pasado esa fase en que aportó útiles servicios al país, puesto que el perfeccionamiento mecánico ha reducido el número de trabajadores empleados.

"Por otra parte, el salitre chileno ha producido felices efectos con respecto a los diferentes elementos de la actividad económica francesa. Por ejemplo, el ochenta por ciento del valor de las importaciones francesas de salitre chileno queda en Francia. Como dijo recientemente un senador francés, el salitre chileno es más francés de lo que generalmente se cree.

"Las importaciones de salitre han dado trabajo a los vapores franceses y a puertos franceses. El cincuenta por ciento, de su valor es entregado a la caja de compensación franco-chilena, del cual se destina el veinte por ciento, para liquidar créditos franceses congelados en Chile, y el treinta por ciento, para estimular la exportación de artículos franceses a Chile.

"A este respecto, uno de las más curiosas características del recientemente acuerdo comercial franco-chileno es que mientras otorga más serias facilidades para la exportación de un gran número de productos franceses a Chile, no consulta medios para obtener el pago de dichos artículos, puesto que el principal instrumento a este respecto es el salitre chileno que ha sido excluido del acuerdo. En consecuencia, el acuerdo estimula la acumulación de nuevos créditos congelados en Chile, que sólo pueden pagarse mediante mayores importaciones de salitre chileno a Francia.

"Por otra parte, el salitre chileno sufre un derecho de internación de 24 francos por quintal, el cual es destinado a un fondo especial ya sea para ayudar el mercado francés del trigo o la industria de nitrato sintético de Francia.

"El salitre chileno es uno de los primeros productos que debía gozar de una política comercial más liberal de parte del Gobierno francés, puesto que sólo el interés de los agricultores franceses por el salitre chileno lo justifica.

"Espero que el Gobierno francés, y particularmente el Ministro de Agricultura, dará una favorable solución a este problema".

## Propósitos del nuevo Ministro de Hacienda español

PARIS 28.—(U. P.)—Gabriel Franco, nuevo Ministro de Hacienda español, dijo a la "Revue Economique [illegible] Financiere" de esta capital: "Es aún demasiado pronto para hablar de programa financiero, porque hay [illegible] gentes problemas políticos que deben ser resueltos".

Sin embargo, con respecto a la situación presupuestaria, dijo que pensaba seguir una política cuidadosa, evitando un déficit en la administración, para lo cual pensaba hallar nuevas fuentes de entradas a fin de aumentar el superávit actual. Esto dejará disponibles los fondos necesarios para obras públicas a fin de disminuir la desocupación.

Franco declaró que se respetarían los capitales y [illegible] rros, y que el país tiene confianza en el Gobierno a este respecto. Agregó que el Gobierno se propone aumentar los salarios y jornales que estén demasiado bajos.

## Francia

### TRATADO FRANCO-MEXICANO

PARIS, 28. — (U. P.) — [illegible] Cónsul General de México [illegible] hoy una entrevista [illegible] el Premier Sarraut. [illegible] nery declaró a la United Press "que la visita tenía por objeto ir la pronta firma de [illegible] acuerdo franco-mexicano".

### CANDIDATO AL PREMIO NOBEL DE LA PAZ

PARIS, 28. — (U. P.) — Los diputados socialistas franceses anunciaron hoy que apoyarán la candidatura del [illegible] Ches von Oessietky para el Premio Nobel de la paz de [illegible]. Ossietky está actualmente detenido en un grupo de concentración de Alemania por ser pacifista.

### PODEROSAS ESTACIONES RADIOTELEGRAFICAS

PARIS, 28. — (U. P.) — El Gobierno francés construirá [illegible] poderosas estaciones radiotelegráficas destinadas a comunicarse con el continente americano, colonias francesas y el Lejano Oriente.

La primera estación que [illegible] colonial estará ubicada en [illegible] lins y tendrá cien kilowatts. La segunda estación será construida en Arlosis y tendrá [illegible] kilowatts.

### PERIODISTA ACUSADO DE PROPAGANDA SUBVERSIVA

PARIS, 28 (U. P.)— [illegible] Bonnat, gerente del diario comunista "Humanité" ha sido acusado por publicar [illegible] tículos conteniendo propaganda subversiva y antimilitarista para quebrantar la moral del ejército, en violación de las [illegible] leyes del 30 de octubre de [illegible].

## Cuba

### ESTADO DEL EX PRINCIPE DE ASTURIAS

LA HABANA, 28. — (U. P.) —El Conde de Covadonga [illegible] llamado a su madre para celebrar esta noche una conversación telefónica con ella. [illegible] ésta su primera conversación que haya sostenido con un miembro de la familia real desde que cayó enfermo.

Se informa que su estado mejora satisfactoriamente.

## Cordell Hull habla sobre la Conferencia Americana de Paz

WASHINGTON, 28. — (U. P.) — La conferencia interamericana para estudiar el perfeccionamiento de la maquinaria de paz del Nuevo Mundo, tratará de determinar cómo puede ser mejor salvaguardiada la paz entre las repúblicas americanas. Esta fué la declaración del Secretario de Estado, Hull en un discurso difundido por radio en todo el país.

"La iniciativa del Presidente Roosevelt," dijo: "ha sido recibida cordialmente". Calificó los fines de los esfuerzos de Estados Unidos, para mejorar las relaciones interamericanas, 1.o Para promover un mejor entendimiento entre las repúblicas de este Hemisferio; 2.o. Para prestar toda clase de ayuda para la mantención de la paz y el perfeccionamiento de la maquinaria de paz en este Continente; y 3.o. Para eliminar las barreras artificiales excesivas opuestas al comercio interamericano.

"Creo, dijo, que se ha realizado un notable progreso al dar un sabio ejemplo iniciando un programa genuinamente constructivo".

### EL MINISTRO DE RELACIONES EXTERIORES URUGUAYO, OPINA

MONTEVIDEO, 28. — (U. P.) — El Ministro de Relaciones Exteriores, señor [illegible] palter, declaró que "la proposición del Presidente Roosevelt ante los países que se reunirán en la conferencia de paz no puede tener sino una acogida [illegible] ca, especialmente en el continente americano".

Refiriéndose a la sede de la conferencia, dijo: "Mi impresión no puede ser más favorable [illegible] acierto del Presidente Roosevelt proponiendo a Buenos Aires".

### RESPUESTA DE MEXICO

CIUDAD DE MEXICO, 28. — (U. P.) — El Presidente Cárdenas ha contestado a la invitación del Presidente Roosevelt sobre la Conferencia Panamericana de Paz, diciendo que el Gobierno "ofrecerá la más entusiasta cooperación a [illegible] idea".

## Italia

### RESTRICCION DEL EMPLEO DEL TRIGO

ROMA, 28. — (U. P.) — La Gaceta Oficial ha publicado un decreto que entrará en vigencia el 15 de marzo, disponiendo que los macaroni y spaghetti de diversas formas deberán contener a lo menos cuarenta por ciento, de sémola de trigo, prohibiéndose la venta de harina de trigo duro, aun para fabricar pan; de modo que los gourmets italianos no podrán ya gozar de su tan apetecida pasta de spaghetti que era fabricada de trigo duro, el cual Italia siempre ha tenido que importar, a pesar de la campaña de Mussolini para que se siembre más trigo en el país.

### CONSUMO DE BENCINA

ROMA, 28.— (U. P.) El Gobierno ha decretado que toda la gasolina que se venda en Italia debe contener un mínimum de 20 por ciento de alcohol en bruto. Los precios no se cambiarán.

Este decreto está destinado al consumo interno de gasolina, y al aumento del uso de los productos del país que puedan servir como substitutos. Con este decreto, el Gobierno espera reducir las importaciones de gasolina por lo menos en un 40 por ciento.

¡Verano calor!
Tome FRUTALIN
18
en su nuevo envase
DELICIOSA Y EFICAZ.

# Los rebeldes japoneses se rindieron casi sin resistencia

DESPUES DE ALGUNAS ESCARAMUZAS, LOS REVOLUCIONARIOS ATRINCHERADOS EN LOS EDIFICIOS PUBLICOS, SE ENTREGARON A LAS FUERZAS LEALES.— LOS REBELDES, QUE AYER HABIAN LLEGADO A UN ACUERDO, SE NEGARON DESPUES A ACEPTAR LAS CONDICIONES DEL GOBIERNO, CUANDO ESTE ESTABLECIO QUE DEBIAN SER JUZGADOS POR TRIBUNALES MILITARES

## Los probables jefes del nuevo Gobierno.-- A juzgar por comentarios de prensa, se cree que el Gobierno estaría dispuesto a ceder a los deseos de los militaristas

LONDRES, 28. (U. P.).— El corresponsal del Daily Mail en Tokio comunica que los rebeldes tienen tiempo hasta medio día para rendirse. Después de medio día serán bombardeados, en caso de que no se rindan.

El mismo corresponsal agrega que el comandante de la guarnición ordenó suspender el tránsito en las vecindades del Parque Hibiya, en donde están situados la mayoría de los edificios públicos ocupados por los rebeldes.

La acción para desalojar a los rebeldes se espera de un momento a otro.

### SE HABRIA LLEGADO A UN ENTENDIMIENTO

SAN FRANCISCO, 28. (U. P.). Noticias norteamericanas y japonesas llegadas de Tokio dicen que el Gobierno nipón y los rebeldes han llegado a un entendimiento, mediante el cual los insurrectos regresan a sus cuarteles hoy día.

El consulado japonés dice que las comunicaciones llegadas de Tokio hablan de que la capital se encuentra en calma y que no se han registrado nuevos choques.

### TELEFONO DE PACIFICO SUSPENDIDO

SAN FRANCISCO, 28. (U. P.). La Pacific Telephone and Telegraph Company ha informado a las 11.35 P. M. que el servicio transpacífico al Japón ha sido suspendido durante más de dos horas. De Tokio informan que es "una falla de energía". La misma explicación se dió durante el sangriento levantamiento del miércoles.

### VARIOS POLICIAS HABRIAN MUERTO

LONDRES, 28. (U. P.).— El corresponsal de la Exchange Telegraph en Tokio anuncia que se admite oficialmente que durante los ataques a las residencias de alto personajes, los rebeldes dieron muerte a varios policías que custodiaban estas residencias. Sin embargo, se niega que ha habido lucha en las calles.

### SE IMPIDE LA ENTRADA A SITIOS PROXIMOS A LA ZONA DE LA REVUELTA

NUEVA YORK, 28. (U. P.). — Un mensaje procedente de Tokio dice que la señora Furay, esposa de Mr. J. H. Furay, vicepresidente de la United Press, que actualmente se encuentra en Shanghai, no pudo entrar al Hotel Imperial debido a la actual situación que prima en el Japón. La señora Furay tuvo que regresar a Yokohama.

El Hotel Imperial se encuentra frente al Parque Hibiya y a dos cuadras del cuartel general de policía. Esto indica que esta sección de la ciudad se encuentra aislada y que posiblemente se libre en ella una lucha.

### SE MANTIENE EL IMPASSE

LONDRES, 28. (U. P.).— Una información de hoy a las 18.30 (hora japonesa), del Ministerio de Relaciones Exteriores procedente de Tokio, dice que algunos edificios públicos ubicados en las vecindades del Ministerio de la Guerra continúan en poder de los rebeldes. No se ha llegado hasta el momento a ningún arreglo pero reina tranquilidad.

### TRANQUILIDAD

TOKIO, 28. (U. P.) — A las 4 de la madrugada de hoy sábado reinaba completa tranquilidad y no se había hecho declaraciones oficiales.

### EL TRATADO NAVAL DE LONDRES DE 1930, UNA DE LAS CAUSAS DE LA REBELION

TOKIO, 28 (U. P.)— La firma del Tratado Naval de Londres en 1930 se menciona como una parte de la evidencia de que la sucesión de premiers japoneses en los últimos años, que culminó con los nombramientos de Saito y Okada, ha seguido una huella aparte del verdadero espíritu japonés de los días del Genro, o Estadistas Ancianos, y de los Samurai, o Caballeros Feudales del Japón.

Esto se desprende de una de las partes del manifiesto lanzado al público por el capitán Nonaka, al mando de las tropas rebeldes, como una explicación de su conducta.

Los oficiales jóvenes que dirigieron al Tercer Regimiento hacia la captura de la parte más importante de Tokio, después de dar muerte a cinco de los más elevados estadistas del Imperio, han declarado que el gobierno civil de Okada se había excedido en sus prerrogativas.

Insinuaron, también, que el Gabinete, símbolo de innovación de las instituciones democráticas del Japón moderno, ha traspasado los linderos de lo que ellos consideran divinos y sagrados previlegios del Emperador.

Otra de las causas del descontento entre las secciones "ultrapatriotas" del ejército fué la la purga hecha por el Ministro de Guerra, general Hayashi, con los oficiales más notoriamente relacionados con el movimiento. Esta purga se hizo con el propósito de acabar con todo el elemento militar mezclado en la política, y comenzó en julio del año pasado. Fué uno de los más audaces golpes de Hayashi, como también lo fué el reemplazo del Director de Preparación Militar, general Mazaki, por el general Jotaro Watanabe, un oficial no identificado en forma destacada con el grupo "ultrapatriota".

Estos pasos de purga tuvieron toda la intención de librar al ejército de la política y así detener la agitación del mismo, que durante dos años había crecido notablemente y que culminó en el asesinato del general Tetsuzan Nagata, Director de la Oficina de Asuntos Militares del Ministerio de Guerra del Japón.

El manifiesto rebelde menciona el reemplazo de Mazaki como una de las causas de su movimiento en pos del poder para el ejército que guiaría a la nación "hacia el verdadero destino japonés".

También explica el porqué Watanabe fué señalado por las tropas de Nonaka, sindicándolo como uno de los actuales dirigentes japoneses que debía ser eliminado por la muerte. Los asesinos penetraron a su casa disparando varios tiros después de haber taladrado las paredes con ametralladoras. El general resultó gravemente herido, pero ahora se informa que vive.

### POCO SENSACIONAL

Aparte de los hechos de la madrugada del miércoles, cuando los rebeldes se dirigieron de residencia en residencia abordo de camiones, matando a los policías que custodiaban el sueño de los estadistas, y luego se apoderaron de los Ministerios; toda la revuelta se ha llevado a cabo en la forma más cortés y educada que las circunstancias lo permitían.

Los rebeldes se han alimentado a intervalos, recibiendo la comida de manos de las tropas leales. Se enviaron camionadas de alimentos hacia el área custodiada, en tanto que por las noches, todos los sublevados dormían en hoteles y pensiones.

Fuera del área afectada, el movimiento ha sido sumamente aburrido. Los tranvías dejaron de correr al estallar el movimiento, y las bolsas cerraron sus negocios. Pero, aparte de esto Tokio presentó su aspecto normal.

Un grupo de revolucionarios, por ejemplo, hizo una visita a las oficinas de la Nippon Dempo, una agencia noticiosa. Los soldados permanecieron en la vereda, mientras dos parlamentarios entraron a la oficina principal, dejando una declaración delineando el propósito y progreso de su movimiento. Luego de esto, todos marcharon en perfecta formación hacia su cuartel provisional en el barrio cívico.

### NEGOCIACIONES POR TELEFONO

Los rebeldes se acomodaron confortablemente en el área ocupada mientras sus oficiales ce-

General Sadao Araki, sindicado como probable jefe del nuevo Gabinete

lebraban Consejo. Los dirigentes del ejército llevaron a cabo las primeras negociaciones por teléfono, pero se entiende que no hubo amenaza de ninguna especie. No pudo lograrse mucho en las negociaciones hasta que el general Kobuji entró en contacto personal con Nonaka y sus colegas.

No se hizo nada para tratar de obligar a los rebeldes a someterse por hambre, y suficiente cantidad de alimentos les fué enviada en camiones.

### EL DIA EN TOKIO

Las noticias oficiales de la capital japonesa indicaron hoy día que reinaba la más absoluta tranquilidad. A la vez, todos los rumores de que habían ocurrido choques y escaramuzas en las primeras horas de la mañana, fueron desmentidos.

A las 5 de la madrugada la ciudad estaba tranquila, mientras la censura continuaba en forma sumamente estricta. Hasta las 9 de la mañana todo marchaba en perfecto orden, según las informaciones oficiales, y a las 10.30 el comando general de la ley marcial emitió declaraciones por radio insistiendo en que todo el país estaba en calma.

Mientras tanto, la situación interna, por lo que se refiere a los acontecimientos del miércoles, no ha cambiado. Las tropas de Kashii, el jefe de la guarnición de Tokio, se hallan en pie eficiente y preparadas para ejecutar todas las órdenes del Emperador.

### LA REVUELTA SE HABRIA EXTENDIDO

LONDRES, 28.— (U. P.)— Central News informa inconfirmadamente que se rumorea que la revuelta se extendió de Tokio a Osaka.

### A MEDIODIA SE MANTENIA LA SITUACION

LONDRES, 28.—(U. P.)— Un mensaje enviado por la Embajada británica al Ministerio de Relaciones Exteriores, con fecha de hoy a las 12 horas (tiempo de Tokio), dice que todos los rebeldes todavía no han acordado evacuar los edificios que están situados alrededor del Ministerio de la Guerra para regresar a los cuarteles, de modo que es muy posible que se recurra a la fuerza. El mensaje agrega que las negociaciones continúan.

El Ministerio de Relaciones Exteriores ha informado que no se ha enviado ningún ultimátum a los rebeldes.

### SE LLEGA A UNA TRANSACCION FINAL

WASHINGTON, 28.— (. P.)— (Flash).— La Embajada japonesa anuncia haber recibido una comunicación desde Tokio, en la cual se le dice que a las 5 P. M., están prontos a regresar a los cuarteles los últimos insurrectos.

El mensaje dice que se llegó a una transacción final.

Esta comunicación llegó después de las primeras noticias de que el Gobierno nipón estaba considerando el uso de la fuerza.

### NUEVAMENTE LA CENSURA

LONDRES, 28.— (U. P.) —

General Issey Ugaki, otro de los candidatos a formar el nuevo Gobierno

Un despacho de la Exchange Telegraph Company, desde Shanghai, informa que, después de negarse los rebeldes a acatar el acuerdo de someterse, nuevamente ha sido implantada estrictamente la censura de las comunicaciones, excepto los despachos anódinos del Gobierno.

### LOS REBELDES SE SOMETEN

SHANGHAI, 28.— (U. P.) — Los rebeldes japoneses al mando del capitán Nonako, se sometieron a las autoridades leales después de algunas escaramuzas, a las 13 horas de hoy día, según noticias oficiales de Tokio.

Todos los amotinados, que por la mañana se habían negado rotundamente a someterse, acordaron por la tarde regresar a sus cuarteles.

Después de las negociaciones que duraron toda la mañana entre los jefes militares y el Consejo rebelde de Nonako, el Ministro de Relaciones Exteriores del Japón anunció oficialmente la rendición de los revolucionarios.

El primer paso dado en la capitulación de los hombres de Nonako, fué la evacuación de los edificios públicos ocupados el miércoles en la mañana, después de los asesinatos políticos.

Mientras tanto, otras informaciones extraoficiales indican que la actual crisis en el Japón puede demorar varios días en solucionarse.

### PROBABLES SUCESORES DE OKADA

Como sucesores del Premier Okada, muerto a manos de los rebeldes, se mencionan tres nombres de alto rango entre las facciones militares.

Entre los generales Sadao Araki, Jinzaburo Mazaki e Issei Ugaki, se presenta este último como el más favorecido. También se coloca en segundo lugar al general Araki a pesar de que la marina se opone al nombramiento de ambos.

El general Araki ocupó la cartera de Guerra anteriormente al general Hayashi, y es el actual jefe de los "ultra patriotas".

### PRIMEROS DESPACHOS OFICIALES

Por la mañana, cuando llegaron a ésta los primeros despachos oficiales, las autoridades se manifestaron sumamente recelosas por su contenido, especialmente conocida su fuente oficial.

La alternativa que presentaba la traducción de las palabras iniciales, sembró cierta duda en las mentes de los funcionarios, pues, el uso de la palabra "persuasión" contra los rebeldes, podía interpretarse como el empleo de fuerza.

### TEMORES DE QUE TRIUNFE LA TESIS REVOLUCIONARIA

WASHINGTON, 28. — (U. P.) — Toma cuerpo la creencia de que la revuelta del ejército japonés podría adquirir mayores proporciones que se supone, pudiendo imponer la voluntad del ejército sobre la política extranjera del Japón.

Esta creencia se basa en la opinión de que una sección influyente del ejército, mientras tal vez no apruebe los actos terroristas, simpatiza con los asesinos y sus objetivos políticos, a saber: la supresión de los elementos moderados, los que, hasta ahora, han impedido los planes del ejército que propicia una rápida expansión en el Extremo Oriente.

Se considera significativo que los comandantes leales, con miles de soldados a su disposición, hayan obrado con tanta cautela en la supresión de una rebelión de novecientos.

### HABRIA HABIDO COMBATES

LONDRES, 28. — Sigue siendo obscura la situación en Tokio, pero la Embajada del Japón en esta capital, declara no haber recibido mensaje alguno dando cuenta de que haya habido hoy encuentros en dicha ciudad. Las últimas noticias recibidas por la Embajada eran de que todo estaba en calma.

Informaciones procedentes de otras fuentes indican que hasta las primeras horas de hoy, los oficiales y soldados sublevados seguían en posesión de los edificios que habían ocupado. Se dice que no se escatiman esfuerzos para evitar encuentros y conseguir una solución pacífica. — (British Wireless News)

### EL EMPERADOR ORDENA ATACAR A LOS REBELDES

SINGAPUR, 29. — (U. P.)— (Urgente). — Se anunció oficialmente a las 9.30 horas. (Hora de Tokio), que el Emperador emitió una orden, autorizando al general Kashii para emplear la fuerza contra los rebeldes que todavía se mantienen en sus posiciones.

SHANGHAI, 29. — (U. P.)— Un anuncio emitido por radio a las 6.30 horas en nombre del general Kashii, dice que éste hará uso de la fuerza para desalojar a los rebeldes, porque han desobedecido las órdenes del Emperador de volver a sus cuarteles. Sin embargo, no se menciona el tiempo límite.

Se ha ordenado que los habitantes de Tokio permanezcan en sus casas, y les previene contra rumores falsos.

SINGAPUR, 29— (U. P.)—El Ministerio de Relaciones Exteriores del Japón expidió una comunicación a las 5.30 A. M. (hora de Tokio) anunciando que se había emitido una orden al comandante de las guardias para sojuzgar a los rebeldes, dependiendo el uso de la fuerza de la actitud de los amotinados.

SHANGHAI, 29.— (U. P.)—La Embajada japonesa anunció que el general Kashii emitió una orden a las 5.30 A. M. (hora de Tokio), según la cual los sitiados serán considerados en adelante como rebeldes y serán sojuzgados de acuerdo con las órdenes imperiales.

En fuentes fidedignas se informa que las fuerzas del Gobierno están rodeando gradualmente a los amotinados. Sin embargo, hasta las 11 A. M. (hora de Tokio) no se había producido ningún disparo.

### REBELDES SE RINDEN SIN RESISTENCIA

Shanghai, 29.— (U. P.) — (Flash).— El corresponsal de la Agencia Dentsu en Tokio, anunció a las 11 A. M. de hoy sábado que el cuartel general del general Kashii anunció que más de 400 rebeldes, incluso algunos oficiales, se rindieron sin resistencia.

El general Kashii pone al público en resguardo contra "peligrosos acontecimientos" podrían ocurrir hoy en la parte austral de Kojimachi; pero opina que las otras partes de Tokio no se verán afectadas. El general prometió emitir boletines por radio para mantener al público al corriente de los hechos.

### SIN NOTICIAS COMERCIALES EN SINGAPUR

SINGAPUR, 29.— (U. P.) — Por primera vez desde el miércoles los bancos y casas comerciales japonesas en ésta no han recibido cablegramas desde Tokio con los tipos de cambios, cotizaciones, etc. Hasta los agentes consulares temen que la situación se agravará.

SHANGHAI, 28.— (U. P.)— (Flash).— La Embajada japonesa ha anunciado que los últimos rebeldes se rindieron a las 11.34 hora de Tokio, y que la ciudad se encuentra en calma.

SHANGHAI, 28.— (U. P.)— (Flash).— La Embajada ha declarado que su anuncio se basa en una transmisión de radio y no en informaciones oficiales del Ministerio de RR. EE.

### ALGUNOS AMOTINADOS NO SE HABRIAN RENDIDO

SHANGHAI, 29.— (U. P.)—El corresponsal de la Agencia Dentsu en ésta cree que unos pocos rebeldes que ocupan la residencia del Premier y el Sanno Hotel no se han rendido.

### SE CONFIRMA LA RENDICION DE LOS REBELDES

SHANGHAI, 29.— (U. P.)—La Agencia Dentsu anuncia que se confirmó que los últimos rebeldes se rindieron a las 11.35 A. M. (hora de Tokio).

## La prensa aboga por un Gabinete "genuinamente nacional"

WASHINGTON, 28. — (U. P.) — Noticias autorizadas del Japón declaran que una parte influyente de la prensa está abogando por la formación de un Gabinete "genuinamente nacional", y sugiere, además que es inútil que el Príncipe Saionji aconseje al Emperador la formación del nuevo Gobierno, por cuánto la revuelta estaba dirigida contra el sistema de los viejos estadistas que durante años ejercieron un tremendo poder por su influencia personal con el Emperador.

Ahora se cree que el ejército, que antes permaneció en calma bajo la restricción de los viejos estadistas, exige la abolición, o cuando menos la modificación de su poder. Esto equivaldría a un cambio fundamental en el Gobierno.

La actitud de la prensa de Tokio es considerada como de gran significación, por cuánto ha estado bajo estricta censura, y es de presumir que no publicaría ideas contrarias al sentir de las personas que están en el poder.

# Noticias no controladas por la censura sobre los hechos ocurridos

Varias de las víctimas fueron masacradas con ametralladora.— La multitud parecía simpatizar con el movimiento

**NOTA. Esta información fué enviada a las oficinas de la United Press en Nueva York por radio, desde alta mar, por uno de los corresponsales de la agencia, quien partió de Yokohama hoy en el "S. S. Presidente Hoover", y da por primera vez la verdad de la situación en Tokio, sin censura.**

A bordo vapor correo "President Hoover", alta mar, 28.— (U. P.)— Por John Thompson, corresponsal especial de la United Press.

El Gobierno japonés envió un ultimátum a los rebeldes que deberán aceptar antes de la puesta del sol hoy viernes, en vista del impasse que surgió en las conversaciones entre los representantes del Gobierno y los rebeldes.

Cuando el corresponsal especial de la United Press John Thompson salió de Tokio a las 16 horas de hoy viernes, el impasse continuaba y se esperaba una acción decisiva a la caída de la noche. Se espera que en caso que sea necesario la escuadra colaborará con las tropas leales a dominar a los rebeldes.

Según informaciones obtenidas por el corresponsal de la United Press en la noche del 27 los rebeldes acordaron ser sometidos a proceso ante la Corte Marcial. Durante la noche los rebeldes repudiaron el acuerdo anterior, produciéndose entonces el impasse.

Tropas de refuerzo se esparcieron por la ciudad y rodearon la zona del Hotel Imperial impidiendo la entrada o salida de toda persona.

El Gobierno había acordado que los soldados que participaron en la revuelta regresaran a sus respectivas unidades sin tomarse ninguna medida en contra de ellos, pero insistía que los oficiales se rindieran incondicionalmente para ser juzgados por la Corte Marcial. Ante esta condición del Gobierno, que se negaron acatar los rebeldes, la conferencia fracasó.

A continuación algunos detalles ignorados hasta el momento de los asesinatos de los miembros del Gabinete:

"Salga y muera por el bien de su país" gritó un joven oficial que estaba a cargo de una ametralladora emplazada en la puerta de la residencia del Premier, en la mañana del miércoles 26. El Premier Okada corrió adelante y cayó acribillado por las balas que vomitó la ametralladora, sobre un pequeño estanque que adornaba el jardín.

Las otras víctimas fueron igualmente acosadas y muertas con ametralladoras. Los funcionarios de la localidad de Shizouka protegieron a Saionji. Antes de las 7 A. M. todo había terminado.

Los rebeldes, después de apoderarse del cuartel general de policía, cortaron los alambres telefónicos ahí, y en seguida procedieron a ocupar la oficina del Estado Mayor General, que sólo tenía acceso telefónico con todas las guarniciones militares del país.

Los rebeldes distribuyeron metódicamente, por medio de camiones, tropas en varios puntos estratégicos, fuera de los que ya estaban ocupados.

Después de cometer actos de vandalismo en la imprenta del diario "Tokio Ashis", los rebeldes previnieron a los otros diarios que no debían tratar de hostilizar el movimiento.

Los centros estratégicos fueron primeramente rodeados, y luego ocupados por soldados provistos de ametralladoras y protegidos con sacos de arena y alambre de púa. La residencia oficial del Premier y el nuevo Parlamento fueron ocupados más tarde.

El jefe del movimiento, capitán Nonaka, entregó a la United Press una declaración firmada por él mismo "y colegas", en ella se hace un sumario de los "defectos" del país. Termina diciendo: "Por lo tanto, corresponde a nosotros dar los pasos necesarios para proteger la patria, matando a todos los responsables.

"Que Dios bendiga y apoye nuestro esfuerzo para salvar la patria de la peor situación que se hacía inminente".

Las multitudes se dieron cita ordenadamente frente a los sitios ocupados; pero principalmente alrededor del Palacio Imperial, donde las tropas leales colocaron sacos de arena, cercos de alambre de púa y ametralladoras en todos los puntos de acceso.

Los dirigentes del movimiento subversivo anunciaron al pueblo que existía una nueva ley del Estado, y que el pueblo debía proseguir sus actividades normalmente.

Al almirante Osimi, Ministro de Marina, se le ofreció el cargo de Premier antes de que se formulara el mismo ofrecimiento a Goto, Ministro de lo Interior; pero no lo aceptó.

Las muchedumbres curiosas acudieron a la capital desde los suburbios, todos muy graves y cortesas con los extranjeros. Insistían en que no se trataba de una revolución. Todos parecían simpatizar con los revoltosos.

## Perú

### VIAJEROS A BORDO DEL "SANTA CLARA"

LIMA, 28. — (U. P.) — A bordo del "Santa Clara", partió a Mollendo para seguir a La Paz el Ministro de Bolivia, señor Alberto Ostria Gutiérrez, sindicado como el probable sucesor de Elio en la Cancillería de la República. Lo acompaña su familia.

En el mismo vapor viajan a Chile los footballistas peruanos contratados por el Everton de Valparaíso, Alfonso Saldarriaga, Isaac Arteaga, Augusto Lizarbe, Fidel Ramírez y Felipe Tenemas.

## Fantástica historia relacionada con chilenos en torno al rapto de Baby Lindbergh

NUEVA YORK 28.—(U. P.) —El "World Telegram" publica hoy una historia de Santiago de Chile, relacionada con la forma cómo un misterioso extranjero subió a bordo del vapor "Santa Olivia", con 30.000 dólares en billetes, siete días después de haber sido pagado el rescate del niño de Lindbergh.

Narrado por Humberto Pastori, que era entonces contador del "Santa Olivia", el "World Telegram" califica el despacho como uno de los más extraños de los cientos de cuentos de que se ha rodeado el asunto Hauptmann.

El gobernador de Nueva Jersey, Hoffman; el procurador general, Wilentz; el defensor de Hauptmann, Lloyd Fisher, todos desean leer la declaración de Pastori. Hoffman esperaba que Pastori viniese a Trenton para someterlo a un interrogatorio.

La declaración juramentada de Pastori decía: "El 9 de abril de 1932 subió un pasajero al "Santa Olivia" en Balboa, y compró un pasaje a Valparaíso, pagando el boleto a bordo. Parecía estar muy apurado; pero muy cauteloso y preocupado. A penas zarpó el vapor, me entregó a mí, como contador, un paquete que contenía 20 mil dólares en billetes pequeños. Yo le dí un recibo, y al llegar al Callao, le devolví el dinero. En el Callao se encontró con una mujer misteriosa que le había seguido a bordo del "Santa Clara", tres días más tarde.5

Dijo Pastori que un hombre de origen italiano le había hecho sus confidencias, y, hallándose sentado a su mesa, demostró un interés inusitado por las noticias sobre el rapto de Lindbergh, y había observado: "la policía es tonta, porque el raptor está a bordo de este vapor". También le habría dicho haber comprado a un chileno residente en Nueva York, una finca ubicada en Chile. Dijo que la policía de Nueva York le estaba buscando por una investigación de un contrabando de drogas heroicas de Chile e Italia.

Pastori dijo haber contado todo esto al capitán Rose. Las oficinas de la línea Grace en Nueva York no tienen constancia de tal informe, y dijeron que Pastori había sido exonerado.

Pastori dijo, después, que había sido robado y herido de un balazo, siendo hospitalizado en Nueva York.

FLEMINGTON, 28.— (U. P.) —El abogado de Hauptmann, Lloyd Fisher, ha manifestado gran interés en el caso de las declaraciones de Pastori, y dijo: "quiero de todos modos ver el documento".

TRENTON, 28.— (U. P.)— El gobernador Hoffman ha demostrado gran interés en la versión de Pastori sobre el misterioso personaje presuntamente implicado en el caso del baby Lindbergh.

Ha expresado su esperanza de que Pastori regrese a Estados Unidos a dar todos los detalles necesarios a la policía. Dijo: "Naturalmente estaré muy contento si recibo la noticia de que Pastori regresará a Estados Unidos."

La policía del Estado ha investigado cientos de huellas en el caso Lindbergh pero es la primera vez que algo semejante ha llegado a sus oídos. Han manifestado la intención de atender el asunto si se les entrega oficialmente.

### 30 MIL DOLARES ENTERRADOS EN INDIANAPOLIS

INDIANAPOLIS 28.—(U. P.) —"El Times" declara que la policía local está buscando alrededor de 30.000 dólares, parte del rescate pagado por el coronel Lindbergh, que, se dice, estarían enterrados cerca de la ciudad. Esta pista la dió un penado de la Penitenciaría del Estado, llamado Everett Gimstock, a un abogado.

PERTHAMBOY, 28.— (U. P.) —El procurador general Willentz dijo que estaba ansioso de recibir el affidavit de Pastori "el que enviaré inmediatamente a la policía del Estado para su investigación."

### GOLPE PERIODISTICO SE ANOTA "LA PRENSA" DE BUENOS AIRES

BUENOS AIRES, 28 (U. P.)— "La Prensa" de Buenos Aires publicó esta mañana en forma destacada la información exclusiva de la United Press, con respecto a la situación del Japón que por un golpe único periodístico fué enviado directamente a Nueva York por teléfono, dando a conocer por primera vez la verdad sobre los acontecimientos ocurridos en Tokio.

"La Prensa" informa que ha recibido numerosas congratulaciones por la excelencia de esta información exclusiva.

Como medida complementaria para asegurar la eficacia de los servicios de la United Press, se ordenó al corresponsal especial John Thompson que partiera desde Yokohama, a bordo del vapor anorteamericano "Presidente Hoover", a fin de que diera las noticias de los sucesos recientes, sin la intervención de la censura.

## Suiza

### PROHIBICION DEL NACISMO

BERNA, 28 (U. P.)— El Consejo Federal contestó la nota alemana de 20 de febrero, sobre la prohibición de las organizaciones nacistas alemanas en Suiza. La respuesta, en forma política, pero con firmeza, lamenta que el Gobierno no pueda reconsiderar su decisión y expresa la esperanza que el Gobierno de Alemania impida toda falsa interpretación del público. Declara que el Gobierno en todo caso se proponía examinar la cuestión de las organizaciones nacistas en Suiza.

El asesinato de Gustloff obligó al Gobierno a tomar una decisión inmediata; de lo contrario la designación del sucesor de Gustloff habría constituido un hecho consumado.

## Los socialistas españoles irían a la revolución si no se cumple el pacto del Frente Popular

MADRID, 28.— (U. P.) En el Cine Europa se reunió una multitud de más de 5.000 personas. Pronunciaron discursos González Peña e Indalecio Prieto. Estos discursos se transmitieron por radio a toda España.

González Peña glosó los episodios de la revolución. Afirmó que los proletarios confían en la lealtad de los republicanos que integran el Frente Popular, pero les advirtió que se separarían sin otro camino que la revolución, en caso de que no cumplieran con el pacto.

Indalecio Prieto elogió la gallardía de los asturianos, y acusó la política personalista de Alcalá Zamora. Además, abogó por la unión de los proletarios como el único medio para que la implantación socialista se convierta en realidad.

González Peña dijo, al glosar la revolución de octubre, que se podrá discutir sus matices, pero no su indiscutible eficacia, impidiendo la entronización del fascio, permitiendo así la jornada del 16 de febrero. Agregó: "En la revolución nos vencieron, pero al día siguiente seguimos tremolando la bandera socialista. Otras circunstancias nos trajeron la firma del Pacto con el Frente Popular. No deseamos violencia, pero tampoco la papeleta electoral. El pacto del Frente Popular triunfante, no nos satisface, pero lo cumpliremos lealmente, exigiendo la misma lealtad de los republicanos, que contraen gran responsabilidad. De los republicanos depende que la bifurcación sea más o menos lejana. Si nos defraudan, no quedará otro camino que la violencia.

"La revolución fracasó por exceso de juridicidad".

González Peña terminó invitando a la unidad del Partido, como un medio para llegar al triunfo.

Indalecio Prieto, dijo: "El único español para quien es lícito abogar por la reforma constitucional es el Presidente de la República. Cuando la Constitución es impugnada por el propio Jefe del Estado, decae su rango; además, no puede olvidar que sus juicios son co-activos. Se le debe un profundo respeto, pero es necesario que el Presidente se mantenga apartado, porque si se coloca como combatiente se confunde y se le pierde el respeto.

"Ciento cincuenta diputados de la izquierda son necesarios. Ciento ochenta son convenientes, pero serían perturbadores. Hemos sobrepasado, así, la cifra perturbadora por voluntad del pueblo. Somos perturbadores para arrancar definitivamente a la República de manos de la reacción y abrir nuevos cauces en la República, para asentar la libertad".

## Checoeslavaquia

### VICEMINISTRO DE RELACIONES

PRAGA, 28 (U. P.)— Se espera que mañana será anunciada la designación de Viceministro de Relaciones Exteriores, recaída en Kamill Krofta, propuesto por el Ministro Hodza a Benes. Krofta colaboró durante muchos años, sabiéndose que participa de las mismas ideas de Hodza.

Parece que Hodza quiso en algún momento renunciar su Ministerio, por lo cual el cambio no indica ninguna variación en perspectiva de la política exterior del país.

# Murió en Nápoles el famoso cantante Antonio Scotti

## Había perdido su fortuna en la debacle de Wall Street en 1929.

NAPOLES, 28 (U. P.) — Falleció el miércoles el conocido baritono Antonio Scotti.

El primer anuncio de la muerte de Scotti apareció hoy día en la columna pagada de defunciones de un periódico. Esto se hizo de acuerdo con los deseos expresos de Scotti.

Scotti murió de debilidad cardíaca, y fué enterrado hoy día en forma privada. El público no tuvo conocimiento de la muerte hasta hoy, a pesar de que el cantante fué llevado al Hospital Internacional el 22 de febrero. La familia resolvió anunciar la muerte sólo después del entierro.

El féretro que contiene sus restos fué llevado anoche al cementerio; pero sólo se colocó en la bóveda de la familia hoy en la mañana.

Scotti dejó de existir en una pequeña y humilde habitación del Hospital Internacional, olvidado por los millones de amantes de la buena música que gustaron oir su voz.

Se dice que Scotti perdió una fortuna en la caída de la Bolsa de Valores de Nueva York, en 1929. Un sobrino del famoso baritono, Luigi Jacopetti, lo ayudó siempre que pudo.

Hace diez días el corazón de Scotti comenzó a debilitarse y fallar; Jacopetti lo llevó hasta el Hospital, y él fué el único que caminó tras el cortejo hasta el cementerio, donde los restos mortales fueron depositados en la tumba de la familia Jacopetti.

# Satisface la política de Balwin relacionada con el rearme

LONDRES, 28.— Los planes del Gobierno tendientes a la mejor coordinación de las medidas de defensa imperial que fueron dados a conocer ayer en la Cámara de los Comunes, han sido recibidos por la aprobación general de la prensa.

Esos planes establecen que el Comité de Defensa Imperial seguirá siendo el lazo de unión especial para todas las cuestiones de la defensa y los cambios que se introducirán en él tendrán por objetivo establecer un control más estrecho del Gabinete sobre el trabajo del Comité, y lograr consejos técnicos consolidados que permitirán al Gabinete encarar la cuestión de la defensa, en conjunto.

Si bien conservará la responsabilidad final de la labor del Comité, el Primer Ministro designará un suplente que actuará en su nombre en ese Comité como en el Comité ministerial de defensa. Ese suplente tendrá capacidad para convocar a los jefes de los diferentes departamentos, aun cuando no los presidirá.

Las atribuciones del nuevo Ministro quedaron claramente definidas ayer en la declaración que el Premier hizo en la Cámara de los Comunes.

En la Cámara de los Lores, a pesar de que no se hizo referencia alguna a la declaración hecha en los Comunes, quedó de manifiesto la aprobación de ese plan en el debate, durante el cual Lord Salisbury y los antiguos jefes de los estados mayores del ejército y de la aviación, Lord Milne y Lord Trenchard, participaron.

El Ministro del Aire, Lord Swinton, cuyo nombre ha sido mencionado como el más probable candidato al nuevo cargo, habló igualmente y se felicitó de que todos reconocieran esa necesidad de coordinación. Agregó que el primer ministro deberá mantenerse siempre en contacto con el Comité y que se esperaba que lo presidiera todas las veces que se tratara en él de importantes cuestiones políticas. No obstante, el Jefe del Gobierno reconoció la necesidad de que un ministro, libre de toda labor departamental fuera designado para reemplazarlo en la presidencia del Comité y dedicar todo su tiempo a los trabajos del mismo. El Gobierno pretende, con su plan de coordinación, realizar una experiencia combinada de los tres servicios en una acción combinada de sus estados mayores y correspondirá al nuevo ministro velar porque esa combinación de los estados mayores se realice para la mejor solución de los problemas sometidos a su consideración y que las dificultades y diferencias sean francamente encaradas.— (British Wireless News).

## Argentina

### NAVE EN PELIGRO

BUENOS AIRES, 28. — (U. P.) — Debido a que el barco pesquero "Tito" demoraba en su regreso al puerto, las autoridades enviaron una partida de socorro constatándose que la nave pesquera había sufrido la rotura de una hélice.

### PRESOS SE FUGAN DE LA CARCEL

SAN JUAN, 28. — (U. P.)— Tres presos han huído de la cárcel, después de estrangular a su guardián.

### TORNEO SUDAMERICANO DE AJEDREZ

BUENOS AIRES, 28. — (U. P.) — La Federación Argentina de Ajedrez resolvió limitar a dieciséis el número de sus jugadores que intervendrán en el torneo sudamericano a iniciarse en Mar del Plata, el 10 de marzo.

Los premios ascienden a 1.500 pesos.

RIO DE JANEIRO, 28. — (U. P.) — "El ajedrez brasileño", ha designado a Borges y Charlier como representantes en el campeonato sudamericano de ajedrez de Mar del Plata.

### MINISTRO DEL PARAGUAY EN CHILE

ASUNCION, 28. — (U. P). — "El Diario", dice que ha sabido que el coronel Irarrázaval será designado Ministro del Paraguay en Chile.

# GRAVE ESCOLLO PARA LA RATIFICACION DEL PACTO FRANCO-RUSO PODRIA SER LA OPOSICION EN EL SENADO FRANCES

## Se dice que el propio Laval estaría maniobrando para hacer fracasar el pacto.— El Gobierno tratará de obtener la ratificación antes de la clausura del Parlamento

PARIS, 28.— (U. P.)—Después de haber salvado las dificultades y obstáculos de un prolongado debate de tres semanas, el Gobierno ha comenzado a hacer los preparativos para someter el pacto franco-soviético a la consideración del Senado.

A pesar de que la Cámara Alta es más rápida para actuar que la Cámara de Diputados, el Gobierno tendrá que tomar algunas medidas para apurar el paso de la ratificación, en vista de que se acerca la fecha en que el Parlamento suspenda sus sesiones pre-eleccionarias.

Por el momento se ven algunas dificultades, pero éstos no hacen necesario estrechar una vigilancia en contra de la acción derechista que quisiera bloquear el pacto en el Senado.

A pesar de la mayoría substancial de la Cámara, se hace notar hoy día que la victoria para ratificar el pacto no ha sido asombrosa considerando que toda la izquierda lo apoyaba. Cerca de 100 diputados no votaron y al comienzo se predijo que el pacto se votaría por más de 400 votos. Sin embargo, sólo obtuvo 353 votos, a pesar de los posibles esfuerzos de los izquierdistas de unirse bien cuando el Gobierno trató infructuosamente de hacer una cuestión de confianza, después de no haberlo logrado en un principio.

PARIS, 28.— (U. P.)—El Ministro de Relaciones Exteriores, M. Flandin, ha conferenciado largamente con M. Berenger, presidente de la comisión de Relaciones Exteriores del Senado. La conversación versó sobre el pacto franco-soviético.

Después de esta conferencia ambos acordaron llevar la ratificación al Senado después de que M. Flandin regrese de Ginebra. El debate en el Senado ha sido fijado para el 10 de marzo.

Pierre E. Flandin dijo a la United Press que confiaba en que el Senado ratificaría el pacto antes de que el Parlamento levante sus sesiones. Flandin parte a Ginebra el sábado.

PARIS, 28.— (U. P.)—En vísperas de su partida a Ginebra, Flandin, Ministro de RR. EE. de Francia, se apresuró a mover la ratificación, en el Senado, del tratado franco-soviético que ayer fuera ratificado por la Cámara.

Durante una larga conferencia con Henry Berenguer, presiciones del Senado, Flandin propuso que dicha comisión tomara medidas inmediatas para preparar su informe sobre el tratado durante su estada en Ginebra. El debate en el Senado ha sido propuesto para el 10 de marzo.

La calurosa sesión de ayer en la Cámara ha dejado su marca sobre el tratado en cuestión, después de haber sido el voto de ratificación un buen triunfo para el Gobierno.

Ha habido declaraciones que indican la oposición de ciertos miembros nacionalistas del Senado.

### UNA MANO OCULTA

Pero ya no se disfraza el hecho de que existe una mano escondida tras este proyecto, que se esfuerza en derrotar el tratado o bien alargar el debate hasta que la actual legislatura se disuelva, hecho que debe ocurrir en marzo.

Los liberales, y los extremistas de izquierda acusan a Laval de ser el jefe de la camarilla que trata de conseguir el fracaso del tratado en el Senado. La prensa nacionalista ha cifrado deliberadamente sus esperanzas en el Senado para que el tratado caiga en el fracaso, mediante el rechazo de la ratificación.

### RAZONES DE LA OPOSICION

Aparentemente, el argumento que se desarrollará en la oposición del Senado contra el pacto con Rusia, es que los acontecimientos internacionales se mueven tan rápidamente que no le permiten a Francia un compromiso de semejante calibre por el momento.

Indicarán como prueba la situación japonesa y las intenciones de Alemania de militarizar la zona del Rhin, y la presunta amenaza italiana de deshauciar el pacto franco-italiano, además del manifiesto deseo de Roma y Berlín para formar alguna entente.

La conferencia de Flandin con Berenguer, esta mañana, se llevó a cabo con el expreso propósito de considerar la oposición en el Senado. El Gobierno, que virtualmente se encuentra prisionero del frente izquierdista con su mayoría, se encuentra en una situación prácticamente obligada a obtener la ratificación del dente de la Comisión de Relatratado en el Senado, antes de la disolución del Parlamento.

### PARA ASEGURAR LA RATIFICACION

Otra de las maniobras del Gobierno para preparar el camino hacia la ratificación, ha sido la reunión de esta tarde entre Flandin y el Ministro de Hacienda Reginer, y el Ministro de Comercio Bonnet, con la Comisión de Hacienda de la Cámara a fin de discutir los problemas de las deudas de Rusia de antes de la guerra. Este asunto fué uno de los principales argumentos usados por la oposición de la Cámara frente al tratado, y en la reunión de hoy día la Comisión discutió el proyecto propuesto durante el debate de ratificación de ayer, por el antiguo Ministro de Hacienda, Daladier, invitando al Gobierno a iniciar negociaciones con los Soviets para el arreglo de las deudas, y por otro lado, aplazar todos los nuevos créditos mientras estén pendientes las negociaciones hacia una solución satisfactoria.

Durante el debate, el Gobierno aseguró a la Cámara que todos los derechos de reclamación de Francia quedaban íntegramente reservados.

La intención del Gobierno de obtener la ratificación del tratado en el Senado no ha sido afectada por los insistentes informes de que Alemania puede tomar medidas radicales para afectar la validez del Tratado de Locarno.

### ACTITUD ALEMANA

Una de las informaciones de Berlín, indicó que Hitler posiblemente convocaría a una Convención de los tratados firmantes del Pacto de Locarno, con el propósito de discutir la incompatibilidad de este dicho acuerdo con el pacto franco-soviético.

Ante semejante alternativa, es casi cierto que Francia se negaría a tomar parte en una discusión tal, y también es muy posible que París hiciera algo para tratar de obtener una negativa semejante por parte de Londres.

Muchos políticos franceses están convencidos de que cualquier paso que dé Alemania hacia una variación de la desmilitarización del Rhin, sería solamente de beneficio para Francia, motivo por el cual ella contaría con un apoyo ilimitado por parte de los británicos.

### COMENTARIOS SOVIETICOS

MOSCU, 28.— (U. P.) —Los círculos oficiales del Soviet sostienen que la Cámara de París, al ratificar el pacto franco-soviético han contribuído eficazmente al mantenimiento de la paz en Europa, y que dicha ratificación ha llegado en el momento más oportuno, pues, "los militaristas japoneses han tratado de destruir todos los frenos que detienen el movimiento del mundo hacia la guerra".

Esta opinión puede leerse en el "Izvestia", que es el reflejo del pensamiento oficial. Agrega: "Aún los más encarnizados enemigos del Soviet tienen que aceptar la presencia de amenazas de países imperialistas, y por lo tanto la necesidad de Francia de coordinar su política internacional hacia los países dispuestos pacíficamente para el bien del mundo".

Continúa en su extenso artículo manifestando que Rusia seguirá, como hasta ahora, llevando una política de pacificación y que toda su política estará completamente aislada de insinuar ataques o amenazas contra cualquier potencia.

Refiriéndose a Alemania, dice: "La presión del nacismo alemán sobre la oposición francesa para el fracaso de nuestro tratado con dicho pueblo, demuestra hasta dónde puede ir Berlín en sus empeños imperialistas. El Gobierno soviético, junto con el de Francia, desea seguir por una huella de paz con Alemania, y no cerrará su entendimiento a cualquier exigencia razonable de los alemanes".

### LA DEUDA RUSA DE ANTES DE LA GUERRA

PARIS, 28.— (U. P.)— El Ministro de Comercio, M. Bonnet, informó al Comité de Finanzas de la Cámara de Diputados que el Gobierno está negociando un acuerdo comercial con Rusia, en virtud del cual los exportadores franceses otorgarían a los Soviets créditos por 1.000.000.000 de francos en mercaderías francesas, garantizando el Gobierno francés el 80 por ciento de ese valor.

Se calcula que ese plan daría trabajo a 30.000 cesantes, y se previene que otros Gobiernos están llanos a conceder tales créditos a los Soviets si Francia no lo hace. Se recuerda que Alemania ofreció créditos a Rusia.

# Hitler ofrece a los franceses la manera de terminar para siempre con "El peligro alemán"

PARIS, 28 (U. P.) El Canciller Adolf Hitler concedió una larga entrevista al publicista del "Paris Midi", M. Bertrand de Jouvenel, en la cual habló en favor del acercamiento franco-alemán.

El Canciller Hitler declaró: "Usted haría bien en considerar seriamente mi oferta de una Entente. Nunca un jefe alemán ha hecho tales proposiciones ni en forma tan repetida".

El Canciller Hitler agregó: "Esta oferta no es hecha por un charlatán pacifista, sino por el nacionalista más ferviente que ha tenido Alemania a su cabeza. Ofrezco a ustedes lo que ningún otro ha podido ofrecerles, una Entente que es aprobada por el 90 por ciento de la nación alemana. Hay momentos decisivos en la vida de los pueblos. Francia puede hoy día—si lo desea—terminar para siempre con "el peligro alemán", que vuestros hijos, generación tras generación, han aprendido a temer. Ustedes pueden cancelar esa obsesión que pesa sobre la historia de Francia".

PARIS, 28.— (U. P.) Aunque Hitler dijo "seamos amigos" sólo en una entrevista periodística de un corresponsal, y no al Embajador francés en Berlín, se dice que el Gobierno francés no hará caso omiso de esas palabras; pero continuará su escepticismo ante ellas y las acciones alemanas, y pedirá a Hitler que confirme sus protestas de amistad con actos y no palabras.

Se dice que Francia pedirá específicamente tres pruebas de las intenciones del Reich: 1.a, la vuelta de Alemania a Ginebra; 2.a, un acuerdo para la limitación de los armamentos, y 3.a, una promesa con respecto al statu quo del centro de Europa.

Las negociaciones no se iniciarían hasta después de la reunión, donde los Ministros de Relaciones de Gran Bretaña y Francia, capitán Eden y M. Flandin, respectivamente, tal vez, discutan la respuesta que Francia estaría considerando hacer a la insinuación alemana, la que, aunque extraoficial, probablemente sea seguida de preguntas a Hitler por intermedio de las vías diplomáticas, en orden a que Alemania no pueda decir jue su gesto de amistad no ha sido tomado en cuenta.

# Agrarios franceses piden una mayor cuota de salitre chileno

PARIS, 28 (U. P.)— Una representación de los agrarios, encabezada por el Ministro de Agricultura Henri Queuille, se entrevistó con el Ministro de Obras Públicas, Camile Chautemps, para pedirle que la fábrica de salitre sintético que el Gobierno tiene en Toulosa cese en su oposición al aumento de la cuota de salitre chileno.

La razón aducida por los representantes agrarios es que "los agricultores desean una cuota más grande, debido, especialmente a que el mal tiempo exige un mayor uso de los abonos."

# En Alemania se duda de la eficacia del pacto

## Aseguran que ni aún en Francia están bien convencidos de su eficacia

BERLIN, 28. — Transoceán.— Como era de esperar—dice el órgano oficioso "Correspondencia Diplomática y Política" en su comentario de hoy titulado "El Segundo Paso"—la Cámara francesa se ha pronunciado a favor de la ratificación del pacto franco-soviético. Trescientos cincuenta y tres diputados han tenido a bien aprobar la alianza con Moscú, mientras que 164 han votado en contra. Tomando en cuenta el considerable número de diputados que se han abstenido de emitir su voto, el resultado numérico de la votación sobre un asunto de tan gran importancia y alcance no reviste un carácter muy convincente. Refleja más bien, lo mismo que los numerosos incidentes y malas inteligencias surgidos ayer en la sesión de la Cámara francesa, las apasionadas divergencias que ya se habían puesto de manifiesto en todos los debates. Tampoco los últimos oradores de la Cámara, que habían tomado la palabra antes de procederse a la votación, tuvieron que decir novedad alguna.

No hacía falta que el señor Cot entonara su canto de alabanza sobre el arma aérea soviética y sus posibilidades, para que Alemania se acordara de la vecindad militar de Rusia. No habrán sido muchos los diputados que han emitido su voto afirmativo, sinceramente convencidos de que el pacto con Moscú constituiría efectivamente un elemento útil para completar y fomentar las tendencias generales de seguridad y paz. Los motivos decisivos fueron otros en realidad. Los partidarios del Frente Popular, por ejemplo, desde un principio no han ocultado sus simpatías por la estrecha colaboración con Moscú, considerando el pacto como un medio bienvenido para dar a la política francesa una orientación determinada. Prescindiendo de este, como lo de interesados incondicionales, los argumentos alegados por otros diputados, que han votado en no ponen precisamente de manifiesto un entusiasmo desbordante o un consentimiento sin reserva alguna. Si un diputado del centro ha hecho resaltar que se hallaba dispuesto a votar incluso con un monstruo, para asegurar la paz, entonces se trata de una argumentación poco común, pero también aceptable para aquella teoría del "Mal Menor", conscientemente fomentada, que ha logrado triunfar sobre la conciencia de muchos diputados, afirmando que la "Francia amenazada" no tenía más remedio que recurrir al pacto soviético de todos los riesgos. Otros diputados, en cambio, creyeron tener que poner apenas sus reparos y preocupaciones por haberse comprometida la "Autoridad de Francia".

El órgano oficioso termina diciendo que, aunque con los votos emitidos ayer por la Cámara, el trámite parlamentario del pacto soviético no había sido concluído todavía, por faltar aún la decisión del Senado, puede darse desde ya por seguro que la situación creada con este pacto no contribuirá para la prosperidad de Europa.

# Runciman aconseja que EE. UU. aumente sus créditos exteriores

LONDRES, 28.— El presidente del Departamento de Comercio, Sir Walter Runciman, hablando anoche en Bradford, declaró que si los Estados Unidos soltaran algo del oro que tienen almacenado y fueran, en su política de empréstitos a las naciones extranjeras tan arriesgados como es su política interna, aumentaría considerablemente y en forma rápida el volumen del comercio mundial.

Al referirse al valor de los acuerdos comerciales con los países extranjeros, expuso que su intención era proseguir la política tendiente a fomentar esos acuerdos.

Agregó que muchos de esos convenios, actualmente en vigencia, serían sometidos en breve a revisión. En dichas revisiones se tendrán en consideración los puntos principales:

Primero, que los países extranjeros deben mucho dinero a Gran Bretaña y que hay que ver la manera de recuperar ese dinero.

Segundo, que los acuerdos internacionales debían ser recíprocos.— (British Wireless News).

## España

El Ministro de Comunicaciones informó sobre el plan de obras de carácter urgente para Sevilla, algunas de las cuales comenzarán inmediatamente.

TELEFONO 4427
CASILLA 109

# VALPARAISO

AGENCIA GENERAL "LA NACION"
CALLE BLANCO 969

# El "Columbus" zarpó ayer rumbo al Sur

Poco después de mediodía de ayer zarpó de este puerto en viaje al sur, el transatlántico "Columbus", del Lloyd Norte Alemán, que realiza un crucero por Sud América llevando a su bordo 578 turistas norteamericanos.

Esta nave hará escala en Monte Sarmiento para continuar viaje a Buenos Aires.

# Se confirmó una declaratoria de reo

La Cortes de Apelaciones, previo el informe presentado por el Ministro, señor Rodolfo González, designado al efecto, resolvió ratificar la resolución del juez que instruye el sumario por el incendio de la residencial de la calle Carrera, que declaró reo al gerente de la Cía. Italo Chilena, señor Troul por las responsabilidades que le pueden afectar en este sentido.

# ROTARIOS PORTEÑOS RINDIERON HOMENAJE AL FUNDADOR DE LA INSTITUCION, MR. HARRIS

## Brillantes caracteres alcanzó la manifestación ofrecida ayer en el Astur Hotel.— Los discursos.— El delegado de México, señor Sayrols hizo entrega, de una bandera de su patria, al Rotary Club de Valparaíso

Asistentes al almuerzo ofrecido en el Astur, en honor del fundador del rotarismo, Sr. Paul Harris

El Rotary Club de Valparaíso celebró ayer su reunión más importante con motivo de encontrarse en esta ciudad el fundador del Rotarismo, señor Paul Harris, y su distinguida esposa, en cuyo honor se efectuó la sesión-almuerzo en el Astur Hotel.

No menos de cien personas concurrieron a esta reunión, y entre los concurrentes anotamos al Gobernador del Distrito, doctor Luis Calvo Mackenna, y señora, a un grupo de prominentes rotarios extranjeros que se encuentran en este puerto con el objeto de concurrir a la Conferencia Ibero-Americana, y varias personalidades.

Presidió la reunión el señor Joaquín Lepeley, quien con brillantes frases dió la bienvenida al señor Harris, manifestando que "el fundador del Rotary era, en esos momentos, la encarnación de un símbolo, el héroe de una leyenda real que habría obrado en el mundo la milagrosa creación y extensión del Rotary».

### EL SEÑOR HARRIS

Después de que se cantó el Himno Rotario, habló el señor Paul Harris, quien expresó la inmensa satisfacción que le producía el conocer el ambiente gratísimo que existía en Sud América, especialmente en Chile, país que le ha cautivado por su belleza.

### UN OBSEQUIO

A continuación, el delegado del Rotary de México, señor Francisco Sayrols, hizo entrega al presidente del Rotary porteño de una hermosa bandera de su patria. El señor Sayrols pronunció un discurso que fué largamente aplaudido.

En seguida dos rotarios hicieron entrega a la esposa del señor Harris y del Gobernador del Distrito, señora de Mackenna, de hermosos bouquets de flores.

### OTROS DISCURSOS

A continuación hablaron los señores Alfredo Campaña, el delegado del turismo de Austria, señor Eart, y cerró la manifestación el Dr. Calvo Mackenna.

# Hoy dictará su fallo el Tribunal Arbitral

El tribunal arbitral, que conoce del conflicto entre los armadores, y obreros marítimos de este puerto, dictará hoy día su fallo.

Este fallo, por el cual se pondrá término a la situación que existe desde hace varios días en estas actividades, es inapelable.

# MOVIMIENTO MARITIMO

LLEGADAS

AYER:
El Castilla, de Iquique.
El Stamos, de Arica.
El Araucanía, de Lota.

HOY:
El Sveadrott, de Talcahuano.
El Alfonso, de Antofagasta.
El León, de Lebu.

EL LUNES:
El Viña del Mar, de Chiloé.
El Tarapacá, de Magallanes.

EL MARTES 3:
El Chile, de Iquique.

EL MIERCOLES 4:
El Pudeto, de Corral.
El Allipén, de Corral.

SALIDAS

AYER:
El Alfonso, para Magallanes.
El Palena, para Quequén.
El Paula, para San Antonio.
El Columbus, para Buenos Aires.
El Araucanía, para Lota.

HOY:
El Stamos, para Nueva York.
El Castilla, para Iquique e intermedios.
El Gilda, para Iquique e intermedios.

EL LUNES 3:
El Punta Arenas, para Nueva York.
El Tirúa, para Coquimbo.
El Alfonso, para Antofagasta e intermedios.
El León, para Coquimbo.

EL MARTES 3:
El Curaca, para Nueva York.

# Gran reunión acuática habrá el domingo

## SE DESIGNARA LA REPRESENTACION PORTEÑA AL CAMPEONATO NACIONAL

En la pileta del Balneario de "El Recreo", se realizará, el próximo domingo, una importante reunión acuática en la cual se designará la representación de Valparaíso al próximo campeonato nacional de natación que se llevará a efecto en Santiago.

Los nadadores porteños se han entrenado con ahínco, y se espera que en esa jornada se derriben numerosos records de Valparaíso.

ESCUELA DE ENFERMERAS "CARLOS VAN BUREN"

Está abierta la matrícula que se cerrará el 10 de marzo.
Se requiere:
1.o—Presentar a la Dirección de la Escuela una solicitud, según formulario que se proporciona en el establecimiento.
2.o—Acreditar haber rendido exámenes de 5.o año Humanidades.
3.o—Tener de 20 a 30 años de edad.
4.o—Certificado médico de salud.
Más datos se proporcionan en la Escuela de Enfermeras Subida Litre No 1028, Valparaíso. LA DIRECCION.

Soc. Anón. Com. Braun & Blanchard
PROXIMAS SALIDAS PARA MAGALLANES DEL VAPOR
"TARAPACA"
De Valparaíso: El 10 de marzo, El 14 de abril, El 19 de mayo
De Puerto Montt: El 17 de marzo, El 21 de abril, El 26 de mayo
AGENTES EN SANTIAGO:
GIBBS & Co., CATEDRAL N.o 1143 — GEO C. KENRICK & Co., AGUSTINAS N.o 1136.
OFICINA EN VALPARAISO:
ERRAZURIZ N.o 718. CASILLA N.o 1000. TELEFONO 2747.

CIA. SUD-AMERICANA DE VAPORES
VALPARAISO, Blanco 895. Teléf. 3061. SANTIAGO, Agustinas 1109. Teléf. 80239.
SERVICIO RAPIDO DE VAPORES DE PASAJEROS AL PERU Y ECUADOR.
Salen de Valparaíso todos los viernes a las 7 P. M
Estos vapores esperarán a los pasajeros que llegan por el Ordinario que sale de Santiago a las 2.10 P. M. y llega al Puerto a las 6.30 P. M.
"Pudeto" A GUAYAQUIL el viernes 6 de marzo.
"Aysen" A GUAYAQUIL el viernes 13 de marzo.
ESMERADA ATENCION MEDICA
COCINA DE PRIMER ORDEN.
EXCELENTE ACOMODACION PARA PASAJEROS.

Cie. Generale Transatlantique
Servicio mensual de carga y pasajeros entre puertos chilenos, Callao, Guayaquil, Colón, Liverpool, puertos franceses y Amberes.
Recibe también carga para Cristóbal, Balboa y para los puertos de la Costa Occidental de los EE. UU., Colombia, Venezuela, Habana, New Orleans y las Indias Occidentales, con trasbordo en Cristóbal.
El vapor:
"ARIZONA"
Tendrá el siguiente itinerario:
VALPARAISO ... 7 de marzo
SAN ANTONIO ... 10 " "
TALCAHUANO ... 12 " "
CORONEL ... 13 " "
ANTOFAGASTA ... 19 " "
TOCOPILLA ... 21 " "
IQUIQUE ... 23 " "
RECIBE PASAJEROS.— CLASE UNICA.— BUENA ATENCION, PRECIO MODERADO.
(DATOS:)
VALPARAISO: A. J. BROOM & Cía. Ltda. AGENTES GENERALES EN CHILE; Blanco 638; Teléfono 2394. — Casilla 910.
SANTIAGO: FONTAINE y SALVO, Edif. Bolsa de Comercio, (carga). E. Mettais, Agustinas 942, (pasajes).
TALCAHUANO: GIBBS & Cía.

"ITALIA"
Línea rápida a Europa, vía Panamá.
"ORAZIO" ..... 25 de marzo 1936
"VIRGILIO" ..... 30 de abril 1936
"ORAZIO" ..... 6 de junio 1936
"VIRGILIO" ..... 6 de agosto 1936
Santiago: Agustinas 1102 — Tel. 84402

GRACELINE
SERVICIO EXPRESO DE LUJO.
"Santa Clara"
SALDRA DE VALPARAISO EL SABADO 7 DE MARZO, a las 5 P. M., con escalas en: Chañaral, Antofagasta, Mejillones, Callao, Talara, Guayaquil, Buenaventura, Balboa, Cristóbal, La Habana y New York.
"Santa Rita"
SALDRA DE VALPARAISO el 12 de MARZO, a las 12 M., con escalas en: Antofagasta, Tocopilla, Mollendo, Callao, Guayaquil, Balboa, Cristóbal y New York.
Tarifas reducidas en pasajes a Europa, vía New York.
Consignatarios: GRACE y Cía. (Chile) S.A.
HUERFANOS 1189 TELEFONO 6943

# Quilpué será en breve un gran centro de atracción turística

## Su excelente clima y sus bellezas naturales están siendo debidamente apreciadas.— Grado de progreso alcanzado en estos últimos años

Después de una lucha tenaz, de varios años, Quilpué ha entrado de lleno en el camino del progreso. Gracias a las activas gestiones de las autoridades y al esfuerzo de distinguidos vecinos, se consiguió un empréstito que se ha invertido, en su mayoría, en la pavimentación de la ciudad; un segundo empréstito de $ 500.000, recientemente aprobado, complementará el completo desarrollo de la comuna.

**UN CLIMA PRIVILEGIADO**

La ciudad, dotada, de un clima extraordinario, que poco tiempo atrás era sólo un resabio de los antiguos pueblos coloniales, con calles polvorientas, edificios antiestéticos y deteriorados por el tiempo, se ha transformado como por arte mágico en una bella ciudad, de calles pavimentadas y limpias, de edificios modernos y cómodos que hacen agradable la estada del veraneante, y turista que tiene la suerte de visitarla, a fin de disfrutar de todos los encantos y beneficios con que la dotó la naturaleza.

**EL BALNEARIO "EL RETIRO"**

A poca distancia del la ciudad, y en un camino que próximamente será pavimentado, se encuentra el balneario "El Retiro", que ha sido considerado por sus bellezas naturales y artificiales, como uno de los mejores del Continente, recomendado por eminencias médicas, por sus aguas medicinales y su clima privilegiado.

**COMITE LOCAL DE TURISMO**

Consecuentes las autoridades, y convencidas del sitio de preferencia que tendrá que ocupar la ciudad en poco tiempo más, dentro de los centros turísticos del país, últimamente fundaron una oficina de Turismo, que presta utilísimos servicios a las personas que recurren a ella. Y, así tenemos que la afluencia de veraneantes, en esta temporada, ha sido enorme; y ha superado todos los cálculos, lo que, sin lugar a dudas, es un estimulante poderoso para el personal de esa oficina que ve compensado así su esfuerzo y propaganda en provecho de la ciudad.

**QUILPUE, LA FUTURA CIUDAD IDEAL**

El ideal de los quilpuelnos es que la ciudad llegue a ser, con el tiempo, un "Viña del Mar" en miniatura, si se quiere, pero con todos sus encantos, progresos y comodidades, características de ese balneario.

Por otra parte, la cercanía a la costa (Valparaíso, Viña, Quintero, Concón etc.), el espléndido servicio de movilización, tanto de trenes como de autobús y el magnífico estado de los caminos de acceso, hacen de la ciudad el punto céntrico de todos estos sitios que rivalizan uno con otro en dar buena atención al turista.

Trenes locales cada media hora, ordinarios y expresos dejan a Quilpué a media hora de Valparaíso; autos de arriendo, y una que otra victoria, de esas mismas que fueron antaño en Santiago el lujo de nuestros antepasados, complementan los servicios de locomoción de la ciudad.

El servicio de hoteles y pensiones, con precios fiscalizados por la Oficina de Turismo, con comodidades y cocinas de primera, contribuyen a facilitar mayormente la estada de los forasteros.

Un buen teatro, con cine sonoro, donde se pasan espléndidas cintas, a precios reducidos, es otro de los sitios de atracción de grandes y chicos.

La plazuela de la estación, que es sin duda el principal paseo de la ciudad, y el más concurrido, y que últimamente ha sido dotada de una radio potente y una buena banda de músicos, congrega la sociedad quilpueina diariamente en estas noches de verano.

Continuando por la era de progreso, Quilpué, en breve tiempo más, será dotado de uno de los mejores hoteles de la región, instalado en la parte más céntrica de la ciudad.

La Cía. Cinematográfica Italo Chilena, interpretando el sentir general de la población, y considerando el porvenir y el enorme desarrollo alcanzado últimamente, estudia la construcción de un moderno y cómodo teatro, dotado de todos los adelantos modernos.

**POBLACION DE 20,000 HABITANTES**

Quilpué es una ciudad que tiene ya cerca de 20,000 habitantes, buen alumbrado particular y público, paseos centrales y llenos de jardines, excelente servicio de alcantarillado y agua potable.

Las actividades deportivas: footbal, basket-ball, tiro al blanco, natación, atletismo, etc., cuentan con entusiastas y destacados cultores.

En pocas semanas más se iniciará la construcción del puerto aéreo para la provincia en los terrenos de "El Belloto", situados a un kilómetro del centro; un estadio moderno, plazas y nuevos paseos.

Señora Mary O. de Riveros, distinguida dama de la sociedad de Quilpué

Vista panorámica de la ciudad de Quilpué

## ESTADIO MODERNO Y COMODO NECESITAN LOS DEPORTISTAS

### Beneficios que la realización de este anhelo significaría

La ciudad de Quilpué, que es desde muchos años reconocida por la calidad y condiciones de los deportistas que ha producido y produce, tiene un antiguo y gran problema que resolver.

La construcción de un nuevo campo deportivo, dotado de buenas tribunas y de toda clase de comodidades. Se hace indispensable, pues actualmente sólo se cuenta con canchas mediocres que, por sus condiciones, constituyen un grave peligro para la salud de quienes deben usarlas para practiticar los diferentes deportes.

Los deportistas de Quilpué tienen derecho para pedir la construcción de un estadio. La ciudad ha dado muy buenos jugadores que han defendido los colores nacionales, incluso en el extranjero, tales como el wing izquierdo Manuel Geldes que hasta ahora no ha sido superado por su rapidéz, y potencia del schoot; Manuel Alvarado, el hombre goma; Gustodio González, los hermanos Lira, y numerosos otros que sería largo enumerar.

**UN EQUIPO INVENCIBLE**

Hubo un año en que el mejor equipo de Valparaíso, y que se paseó por las canchas nacionales obteniendo triunfo tras triunfo, estaba formado por 8 jugadores de Quilpué, encabezados por Geldes y otros, cuyas actuaciones sobresallentes aún se recuerda en la afición.

Los deportistas de Quilpué, como se puede ver, tienen razón para reclamar se destinen los fondos necesarios para que se construya un campo de deportes en esta ciudad.

**LA ASOCIACION DE FOOTBALL**

Quilpué tiene, en la actualidad, muy buenos jugadores y numerosos clubs de football, y la construcción de un estadio sería de gran beneficio para estas actividades deportivas, pues así llegaría a convertirse en realidad el proyecto de formar una Asociación de Foot-ball regional, en la cual formarían las instituciones Quilpué, Villa Alemana y Peña Blanca, que son numerosas y cuentan en sus registros con sobresallentes elementos.

Los deportistas y habitantes en general esperan que el Supremo Gobierno, considerando este problema, y viendo la necesidad que existe para construir un estadio, destinará, a la mayor brevedad posible, los fondos necesarios para convertir en realidad un deseo que es nuestro y de toda una ciudad, cuyos habitantes trabajan con gran entusiasmo y sacrificios por hacer cada día más fuerte y más sana nuestra raza.


Almacén de Provisiones
Santiago Pellerano
EL MAS CENTRAL Y MAS SURTIDO EN BUENAS MERCADERIAS.

CIRCULO ITALO ESPAÑOL
Carrera. Tel: 157.
AL VISITAR QUILPUE, NO OLVIDE PASAR A ESTA INSTITUCION.
Muchas entretenciones. Salón de billar.
Cancha de Bocha.

Cuando visite QUILPUE
PASE A COMPRAR a la
Tienda La Primavera
Av. Portales 69.
LA CASA MAS SURTIDA EN CALZADO.
GENEROS DE ALGODON Y LANA.

Oficina de Propiedades
PORTALES 51, QUILPUE. COCHRANE 860, VALPARAISO.
Compra, venta, permutas, hipotecas, arriendos, administraciones.
EDUARDO HEUSSER.

Vendo dos Regios CHALETS
A PRECIOS DE OCASION.
Tratar: EMILIO SIMONETTI.
QUILPUE

ABONOS
SE VENDE GUANO DE VARIAS CLASES, PARA JARDINES, PLANTACIONES Y HORTALIZAS.
Precios convenientes.
PUESTO A DOMICILIO.
SERVICIO EXTRAORDINARIO DE EXTRACCION DOMICILIARIO DE ASEO Y DESINFECCION DE CASAS.
EMPRESA DE ASEO QUILPUE,
Blanco N.o 81, Quilpué.

Almacén "La Estrella"
EL MAS ANTIGUO Y PREFERIDO POR LA CIUDAD.
BARTOLOME ONETO Y CIA.

ALMACEN "ROMA"
de ALFREDO CORDIGLIA.
VISITE ESTE ALMACEN Y ENCONTRARA LA MEJOR ATENCION.

J. Rodolfo Navarrete W.
COMPRAVENTA, ARRIENDOS Y ADMINISTRACION DE PROPIEDADES.
BLANCO 83 — QUILPUE — TEL 222.

Librería La Selecta
— DE —
M. Luisa de Moebis
QUILPUE. -- C. VICUÑA
SURTIDO COMPLETO EN ARTICULOS PARA OFICINAS Y COLEGIALES.
REGALOS ESCOGIDOS PARA CUMPLEAÑOS, SANTOS Y BAUTIZOS.
GRAN SURTIDO EN VISTAS PANORAMICAS DE LA CIUDAD.
CIGARRILLOS DE LAS MEJORES MARCAS. PRECIOS AL DETALLE IGUAL A VALPARAISO Y SANTIAGO.

SI DESEA USTED
CARNE DE 1.a,
VISITE
la CARNICERIA
SANTIAGUINA
BLANCO 10, TEL. 87.

Emporio Central
Carrera esq. Bulnes.
Teléf. 49.
VERANEANTES Y TURISTAS ACUDEN SIEMPRE A EL.
BUENA MERCADERIA Y BAJOS PRECIOS.

TALLARINES N.° 87
Carozzi
Lo mejor que fabrica "Carozzi"
Exíjalos en paquetes de UN KILO
QUILPUE

El uso los de Artefactos Eléctricos
no significa mayor gasto en su presupuesto con nuestras tarifas opcionales, proporcionando, en cambio, más comodidad.
LE OFRECEMOS EN COMODAS CONDICIONES DE PAGO:
Cocinas, Cocinillas, Calentadores parabaño, Refrigeradores, Radios, Enceradoras, Etc.
Cía. Chilena de Electricidad Ltda.
SERRANO 20 -- QUILPUE

QUINTA DOUGLAS
THOMPSON 169. TELEFONO 219.
QUILPUE
Amplia quinta y jardín. Se reciben pensionistas.
INSTALACION DE BAÑOS COMPLETA. COMIDA ESPECIAL.
No se reciben enfermos.
ADELAIDA G. DE DOUGLAS.

Residencial Excelsior
CALLE BLANCO 779, QUILPUE.
RECIBO PENSIONISTAS. BUENA Y ABUNDANTE COMIDA.
PRECIOS MODICOS Y SITUACION INCOMPARABLE.

QUILPUE
LA CIUDAD DEL CLIMA IDEAL, DE LAS BELLEZAS NATURALES INCOMPARABLES, SITIOS DE RECREO, OS INVITA A VISITARLA Y A REPONERSE CON LAS BONDADES DE SU CLIMA.

QUILPUE
PONE A DISPOSICION DEL TURISTA SUS QUINTAS, SUS HERMOSOS CAMPOS QUE LO RODEAN Y SU MAGNIFICO
Hotel "El Retiro"

QUILPUE
NO ES UN SANATORIO; ES UNA CIUDAD DE UN CLIMA TAN RICO en OXIGENO, QUE LO HACE INSUBSTITUIBLE.

SEÑOR, SEÑORAS: SI SALEN Uds. CON SUS HIJOS EN BUSCA DE SALUD, ALEGRIA, TRANQUILIDAD, BELLEZA, SENSACIONES NUEVAS, NO OLVIDEN ESTA RECOMENDACION Y ESTE CONSEJO:
"Quilpué es fuente prodigiosa de salud"

HOTEL NACIONAL
ESTABLECIMIENTO DE PRIMER ORDEN.
Teléfono 196, Quilpué.
GRAN QUINTA DE RECREO.
Comedores de Verano. Departamentos confortables. Regia comida.
Atendido por su propietaria.
DIONISIA RUIZ DE P.

# Un oficial de ejército puntualiza cargos en contra del diputado Ríos

### Declaraciones del Teniente Parada, oficial ayudante del General Novoa

El diputado Sr. Juan Antonio Ríos al ser detenido en la tarde de ayer y después al ser interrogado, insistió en su ninguna participación en el complot para apoderarse del Gobierno, llegando a afirmar que no había concurrido al Cuartel General del Ejército, acompañando a los cuatro complotados que pretendieron ultimar al General Novoa.

A este respecto tuvimos ocasión ayer de conversar con el Oficial Ayudante del General Novoa, teniente, señor Miguel Parada, quién nos declaró que era una desvergüenza que el señor Ríos pretendiera negar su concomitancia con los conspiradores.

Afirma el teniente, señor Parada que al divisar que el señor Ríos bajaba las escaleras del Cuartel General del Ejército, guardándose un arma en el bolsillo, lo alcanzó en los momentos en que éste ponía en marcha su automóvil en Nataniel esquina de Alameda. El propio diputado, señor Ríos se identificó como tal, al ser interrogado por el teniente Parada, huyendo después a toda velocidad por Alameda en dirección al oriente.

Por otra parte, estamos en situación de afirmar que el capitán, señor Yukovisky fué también testigo de la salida del diputado Ríos del Cuartel General del Ejército, de las palabras cambiadas por éste con el teniente Parada, y de su fuga en automóvil.

**UNA PRUEBA DE LA CULPABILIDAD DEL DIPUTADO JUAN A. RIOS**

Una prueba más de la culpabilidad del diputado Juan Antonio Ríos, la da el siguiente hecho:

En la mañana de ayer, Ríos le aseguró al diputado liberal señor Madrid, que el Gobierno estaba caído, y le ofreció conducirlo a su casa para que se pusiera a salvo y no sufriera molestias.

Impresionado el señor Madrid, se dirigió a una institución semi fiscal, donde relató este hecho a varias personas.

# En provincias y en el extranjero se sabía que en Santiago explotaría ayer un complot contra el Gobierno

### Mientras los conspiradores asaltaban el Cuartel Gral. del Ejército, desde diversos puntos del país y desde Buenos Aires, se preguntaba por la suerte del movimiento revolucionario.— Con anónimos llamados telefónicos se pretendió introducir el desconcierto

Las investigaciones practicadas ayer por la policía y una serie de hechos aislados, pero que guardan entre sí una indudable relación, prueban que el complot fracasado de ayer había sido preparado con anticipación, y aún que en diversos puntos del país y en el extranjero se tenían noticias de su realización.

**EN UNA PARCELA CERCANA A SANTIAGO**

En efecto, la Sección de Investigaciones tuvo conocimiento, hace más o menos cuatro días, de que en una parcela cercana a Santiago se reunían ex altos jefes de la Armada y del Ejército, en retiro, todos de notoria actuación durante la dictadura Ibáñez.

Estas personas, que, según parece, componían el comando en jefe del movimiento en preparación, se reunían con el objeto de ultimar los detalles del complot. Algunas de estas personas han sido detenidas y contra otras hay orden de detención.

**SE SABIA EN PROVINCIAS Y EN BUENOS AIRES**

Entre otros antecedentes que prueban que existía una conspiración debidamente preparada para que estallara en un momento dado, está la evidencia de que los complotados tenían relaciones en provincias y en el extranjero.

A la misma hora en que los cuatro complotados se presentaban pistola en mano a intimidar a la guardia del Cuartel General del Ejército, en este diario se recibían urgentes llamados telefónicos desde Curicó, Rancagua, Valparaíso, Antofagasta, etc., en que se inquiría noticias sobre un asalto al Poder que en esas ciudades se aseguraba que se había perpetrado en Santiago. Además se recibió un llamado de "La Prensa" de Buenos Aires, con el mismo objeto, todo lo cual prueba que la conspiración tenía amplias ramificaciones y que los complotados no fueron muy afortunados en mantener en reserva el movimiento.

**LLAMADOS ANONIMOS**

Existe aún otro antecedente sugestivo en este mismo sentido.

Más o menos a las 10, el secretario de un alto funcionario público del Ministerio de Fomento, recibió un misterioso llamado telefónico, por el cual se le comunicaba, advirtiéndole que se trataba de hacerle un favor, que procurara abandonar su oficina antes de mediodía, porque a esa hora iban a ocurrir graves acontecimientos en la Moneda.

**EL MINISTRO DEL INTERIOR A VIÑA**

A pesar de encontrarse con su salud quebrantada, el Ministro del Interior señor Cabrera, concurrió en la mañana de ayer a su despacho, en el que se encontraba cuando se produjeron los sucesos del Cuartel General del Ejército.

Una vez que el señor Cabrera se impuso detalladamente de los hechos, y de haber ordenado el reforzamiento de la guardia de la Moneda, se dirigió en automóvil a Viña del Mar, con el objeto de informar al Excmo. señor Alessandri. Eran, mas o menos, las 14.

**S. E. A SANTIAGO**

En las últimas horas de la tarde, el Excmo. señor Alessandri se dirigió en automóvil a Santiago, acompañado del Ministro del Interior. Durante la tarde, S. E. se mantuvo en constante comunicación con el Intendente de Santiago y con el Director General de Investigaciones, por quienes se informó del movimiento y su fracaso.

# EMPLEADOS SUPERIORES DE LA CAJA DE SEGURO OBRERO HACIAN EN EL SUR PROPAGANDA DEL MOVIMIENTO

### El local de la Caja fué ocupado anoche por fuerza de Carabineros

Se ha tenido conocimiento de que el señor Ignacio García Henríquez, empleado superior de la Caja de Seguro Obligatorio, y otros funcionarios de esa institución, que se encuentran en gira por el sur del país, han hecho propaganda al movimiento revolucionario que se pretendió realizar ayer, como asimismo anticiparon diversos hechos de los acaecidos.

Personal de Carabineros ocupó anoche el local de la Caja de Seguro Obligatorio, donde se encontró nutrido material de propaganda revolucionaria, consistente en proclamas, folletos y otros impresos.

# En delito flagrante se sorprendió al Sr. Juan Antonio Ríos

### Así contestó el Director de Investigaciones a una comisión de diputados

En la tarde de ayer los diputados radicales señores Raúl Morales Beltramí, actual director del diario "La Hora"; Pedro Opitz y Manuel Cabezón, acompañados del vicepresidente de la Cámara, señor Fuenzalida, se entrevistaron con el Director General de Investigaciones, señor Waldo Palma, con el objeto de informarse sobre los motivos de la detención del diputado don Juan Antonio Ríos.

El Director General de Investigaciones les manifestó que el señor Ríos había sido sorprendido en delito flagrante, lo que justificaba ampliamente la medida adoptada.

Los mismos parlamentarios se entrevistaron, momentos después, con el Intendente de la provincia, señor Guzmán Dinator.

# DEL INTERIOR

# QUILPUE DISPONE DE TODOS LOS RECURSOS NECESARIOS PARA UNA VIDA AGRADABLE

### Algunas importantes opiniones

Damos a continuación la opinión que tiene de Quilpué el respetable hombre de negocios don Ignacio Valdés Ortúzar, que ha viajado por todo el mundo, y que también veraneó en ésta:

—"Opino que Quilpué tiene gran valor como estación climatérica, especialmente para las afecciones de las vías respiratorias.

Tranquiliza los nervios y despierta un gran apetito: así es que no veo sino ventajas.

Conozco en el sur de Francia, en la región vasca, una estación similar a ésta, de gran fama, "Cambo", más o menos a 30 kilómetros de Bayona y de una altitud parecida a Quilpué, de 1[illegible] metros sobre el nivel del mar.

Considero el clima de Quilpué superior a Cambo, por tener mucho más horas luminosas que aquel refugio de enfermos.

La circunstancia de que Quilpué se encuentre a 10 kilómetros de Viña del Mar la hace muy visitada por los veraneantes de ese balneario.

He podido apreciar en Quilpué la primavera y el verano, siendo su atmósfera mucho más diáfana que la de Viña y Valparaíso. Respecto al frío de invierno, he sido informado que es menos intenso que el de Santiago, pero algo más crudo que el de Valparaíso.

Dispone Quilpué de todos los recursos que se requieren para hacer una vida agradable y sencilla".

Un distinguido hombre público y senador de la República, que pasó la temporada veraniega en nuestra ciudad con su distinguida familia, ha opinado lo siguiente con respecto a Quilpué:

—"Creo que, como centro de veraneo, ningún punto de Chile supera a Quilpué y muy pocos llegan a igualarlo.

El aire es seco y tónico. Como está a sólo cien metros sobre el nivel del mar, no tiene los inconvenientes de la altura. En su clima se mezcla el de costa y el de montaña.

Los alrededores son pintorescos y muy apropiados para excursiones.

Está comunicado a Valparaíso y Viña del Mar por un magnífico camino para automóviles y por un sinnúmero de trenes a todas horas: esto permite que quien venga a veranear a Quilpué aproveche las ventajas excepcionales de su clima y, al mismo tiempo, goce de las diversiones que ofrecen Valparaíso y Viña del Mar".

El jefe de los servicios sanitarios de la Municipalidad de Valparaíso, doctor señor Germán Vogel, opinando sobre nuestra ciudad, nos dijo:

—"El clima de Quilpué es reputado como uno de los mejores del país y como un gran auxiliar en el tratamiento médico de las afecciones pulmonares específicas.

A su altura une la regularidad de sus estaciones y vientos moderados, que hacen la delicia de los enfermos que se cobijan bajo su protección en busca de restablecimiento para su salud seriamente quebrantada".

El doctor don Francisco Tasso nos declaró lo siguiente:

—"Quilpué es para mí la sonriente ciudad del clima templado, sin variaciones bruscas, que la hacen el lugar predilecto para los que, después de una jornada de rudo trabajo, buscan el descanso o para los que, después de una vida agitada y laboriosa, necesitan un merecido descanso.

Sus pintorescos alrededores la hacen centro de agradables paseos para el veraneante más exigente.

La pavimentación y las grandes mejoras que la Municipalidad está ejecutando, harán de esta ciudad una verdadera joya, en un muy corto tiempo".

Una de las avenidas de Quilpué

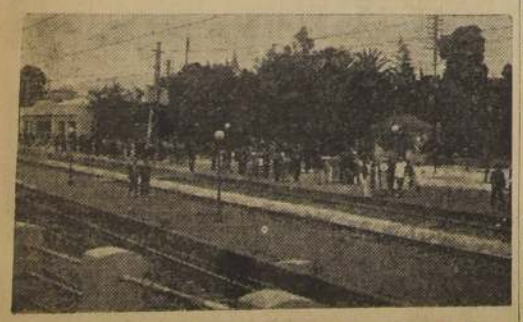

Veraneantes y turistas, a la hora del paseo, en la Plaza de la Estación de Quilpué

# HOY SE INICIAN LAS FIESTAS DE FIN DE SEMANA DE QUILPUE

### Festival de bandas en la plazuela de la Estación. — El corso de flores del domingo.— Los bailes sociales.— Reina gran entusiasmo en todos los círculos

QUILPUE, 28. — Mañana sábado se iniciará, en esta ciudad, la celebración del fin de semana quilpueino, organizado por el comité local de turismo.

El programa de festejos que se ha elaborado se espera que tendrá éxito.

**FESTIVAL DE BANDAS**

La celebración de estas fiestas se iniciará mañana con un gran festival de bandas, que se llevará a efecto de 18 a 20.30 horas, en la plaza de la Estación de los ferrocarriles.

**EL BAILE DE HOY**

A las 22 horas se efectuará mañana, un gran baile en el local del Colegio Alemán. Esta reunión será amenizada por varias orquestas y bandas de músicos, contratadas especialmente con este objeto.

**EL CORSO DEL DOMINGO**

El domingo en la tarde se llevará a efecto el gran corso de flores, en la Avenida Portales. Reina gran entusiasmo por participar en este número de las fiestas quilpueinas que, sin duda alguna, será el de mayor éxito.

Habrá valiosos premios para los coches mejor adornados que tomen parte.

**EL PROGRAMA DEPORTIVO**

En el programa deportivo de hoy figuran carreras ciclistas y atrayentes partidos de foot-ball en el Estadio Araya y "El Retiro" a cargo de clubes locales y de Valparaíso.

**LOS BAILES FINALES**

Mañana se pondrá término a las fiestas con grandes bailes en el Colegio Alemán.

Al juzgar por los preparativos y por el enorme entusiasmo que reina en la ciudad y en las familias del vecino balneario y de Valparaíso, creemos que todos los números serán un completo éxito. — (Cortés, Corresponsal).

SANTIAGO

# ANOCHE SE INICIO EN EL MONTE LA CELEBRACION del CARNAVAL

### Un éxito resultó la velada bufa.— Una kermesse se efectuará en la Plaza.—El corso de flores

EL MONTE, 28. — Con la velada bufa se iniciaron en esta localidad, las grandes festividades con que la autoridad local y las numerosas familias veraneantes, ponen término a la temporada.

La velada resultó un éxito completo. Sobresalieron el Coro de "El Monte", la "guitarra mágica", el coro titulado "Asosiegate que estamos en El Monte", y la Petit Piesse original de Pedro Jotta titulada "3 x 7 21".

**EL PROGRAMA DE HOY**

Damos a continuación el programa de hoy y mañana:

Hoy a las 18 horas se efectuará, en la plaza principal del pueblo, una kermesse, y a las 22 horas empezará el baile en la terraza de la plaza.

El domingo después de terminada las carreras de caballos, las que empezarán a las 14 horas, se efectuará en la mima pista, el gran corso de flores, acto por el cual hay marcado entusiasmo entre las familias veraneantes, del pueblo y de los alrededores.

Por la noche finalizaran las fiestas con un gran baile de fantasía, que se celebrará en la Plaza del pueblo.

**LAS COMISIONES**

Damos a continuación la lista completa de las comisiones que dirigirán estas fetividades.

**Velada Bufa**, señores Roberto Gómez Flamarión Torres, Armando Fontaine, Ernesto Covarrubias, Juan Prince y Humberto Acosta.

**Comisión del Corso**: Srs. Enrique Celedón, Luis Guzmán, Eduardo Walsen, Juan Gálvez R., Ramón Valderrama, Samuel Santander, Juan Ferrer, y Gustavo León.

**Comisión de Carreras**: Srs. Ciro Peña Veloz, Eduardo Walsen, Alberto Cárdenas D., Alamiro Duarte, Heriberto González, Eduardo Toro, Luis Oyarzún y Ramón Valderrama.

**Comisión de Baile**: Srs. Roberto Gómez, Armando Fontaine, René Walsen, Francisco Jarpa, Miguel Valdés y Horacio Salamanca.

**Comisión de Kermesse**: Srs. Caupolicán Clavel, Ricardo Cruzat, Roberto Gómez, Patricio Irarrázabal, Tomás Pérez Novoa, José Miguel Echenique, Rafael Undurraga, JuanFerrer. (Corresponsal).

# Una reunión footballística en la I. de Maipo

### Se llevará a efecto mañana

ISLA DE MAIPO, 28. — El domingo próximo se llevará a efecto, en este pueblo, una interesante reunión foolballística entre los equipos del "Loma Blanca", de Santiago y del "Escudo de Chile", de esta localidad. (Scarabello).

COQUIMBO

# Un diario conservador en Coquimbo

COQUIMBO, 28. — Los dirigentes conservadores de Coquimbo, Srs. Carlos Pozo y Abel Zumarán, han iniciado las gestiones necesarias para llevar a efecto la fundación de un nuevo diario en este puerto, que sea el órgano oficial de la Asamblea Conservadora local. (Corresponsal).

ARAUCO

# Directorio del Inst. Científico

LEBU, 28. — El Consejo del Instituto Científico de Lebú ha elegido el siguiente nuevo directorio de la institución:

Presidente, señor Alberto Zapata B.

Secretario general, señor Artemio Rebolledo.

Primer ayudante, señor A. René Santos.

Segundo ayudante, señor Rómulo Villagrán.

Se tomaron diversos acuerdos tendientes a mejorar los servicios de la institución y se estudio definitivamente la manera de desarrollar una amplia labor cultural, acordándose organizar un taller gráfico para la confección de sus publicaciones y mejoramiento del servicio de ayuda sanitaria, con la adquisición de útiles y productos, para dejar establecido en forma permanente este servicio. (Corresponsal)

ANTOFAGASTA

# En julio próximo se celebrará en Arica una exposición internacional

### Se llevará a efecto con motivo de la Semana Ariqueña.— Constará sólo de tres secciones: los Pabellones Chile, Bolivia y Perú.—Notas cambiadas entre el comité organizador y el Canciller de Bolivia

Un aspecto de Arica, ciudad en la cual se efectuará, en julio próximo, una gran exposición Internacional, con motivo de la celebración de la "Semana Ariqueña"

ARICA 27.—Activamente se prosiguen los preparativos para la gran exposición internacional que se efectuará en esta ciudad en julio próximo, con motivo de la celebración de la Semana Ariqueña, y que será de una importancia vital para el futuro económico de esta vasta y rica región.

La exposición estará dividida en tres secciones: Pabellón Chile, Pabellón Bolivia y Pabellón Perú.

**UNA COMUNICACION AL CANCILLER DE BOLIVIA**

Con motivo de esta exposición internacional, el comité organizador dirigió la siguiente comunicación al Ministro de Relaciones Exteriores de Bolivia:

"Excmo. señor: El comité pro Semana Ariqueña, que tenemos el honor de dirigir, acordó, en una de sus primeras sesiones, verificar en el mes de julio próximo una gran exposición internacional, con atracciones del más alto interés, persiguiéndose, entre otros fines, el de demostrar al país el grande adelanto y progreso experimentado en esta región en sus diversos aspectos. Esta exposición internacional estará dividida en tres secciones: Pabellón Chile, Pabellón Bolivia y Pabellón Perú.

V. E., que está inspirado en los sanos y patrióticos ideales de confraternidad continental que animan al ilustre mandatario de esa gran nación hermana, Excelentísimo señor don Luis Tejada Sorzano, comprendera la trascendencia de la valiosa cooperación de la República de Bolivia a esta exposición, con el envío, por intermedio de su representante consular en este puerto, de un muestrario de productos regionales para ser exhibidos en el Pabellón dedicado a Bolivia.

Las Repúblicas de Chile, Bolivia y Perú, que en la hora presente ocupan un lugar de prestigio y preponderancia en el concierto de las naciones civilizadas, deben procurar y mantener en todo instante, en unión de los demás países sudamericanos, un acercamiento cada día más estrecho, para, así, formar un eslabón sólido, que sea la fiel cristalización del sueño del gran patriota venezolano, Simón Bolívar. Este nexo férreo se consigue en el orden industrial, mercantil y económico, ora por el intercambio de sus producciones, ora por exposiciones de carácter internacional, ora por eliminación de barreras aduaneras, etc.

Estamos seguros, Excmo. señor, que los deseos abrigados por el comité Pro Semana Ariqueña, vistos a través de un cristal pletórico de optimismo, cosecharán sabrosos frutos en la exposición internacional en referencia, que se traducirán en una fuente de hermandad, que mantendrán a nuestros pueblos, unidos en el esfuerzo y en el trabajo fecundos, bases en las cuales descansa el progreso y engrandecimientos de las naciones.

Por las consideraciones expuestas, no dudamos que V. E. acogerá gustosamente la petición que formulamos, en el segundo acápite del texto de la presente comunicación, y, desde luego, séanos permitido esclarecer a V. E. cualquier duda que se presente o detalle que se sirva solicitar al respecto; y con el bien entendido espíritu de que cualquier sugerencia con que V. E. distinga nuestros propósitos en este orden de cosas, será profundamente agradecido por los infrascritos.

Tenemos la honra de expresar a V. E. los sentimientos de nuestra más alta y más profunda consideracion. —Por Comité Semana Ariqueña: **Arturo Buitano T.**, presidente.—**Anibal Celedon, C.**, secretario."

**LA RESPUESTA**

"Señor: Tengo el agrado de acusar recibo de su atenta nota, en la que se sirve, usted, formular una invitación para nuestro concurso a la exposición internacional de muestrarios de productos nacionales, que deberá realizarse en ese puerto en el mes de julio próximo, con la asistencia de Bolivia, Chile y el Perú.

Agradeciendo por su intermedio, al Comité Pro Semana Ariqueña, por la invitación mencionada, me es grato expresarle que oportunamente daremos a conocer a usted la resolución del Supremo Gobierno.

Aprovecho la oportunidad para ofrecerle las seguridades de mi alta y distinguida consideración.—Por el Ministro: **Luis Narballe**, subsecretario de Relaciones Exteriores.—Al señor don Arturo Buitano, presidente del comité Pro Semana Ariqueña.—Arica."—(Corresponsal).

# El archivo de la Gobernación de Castro

### Sufrió perjuicios a causa de un incendio

CASTRO 28. — Un amago de incendio ocurrido en uno de los departamentos de la gobernación de esta ciudad, destruyó parte del archivo y muebles de la oficina.

El amago se produjo a consecuencias de un desperfecto del calentador del baño. El fuego fué dominado prontamente. Las pérdidas materiales son de escaso monto. (Corresponsal).

# Osorno será sede de un campeonato atlético

### Se efectuará a fines de marzo

OSORNO, 28. — Gran entusiasmo en los círculos deportivos ha despertado la noticia de que Osorno ha sido designada sede para la realización del Campeonato Atlético de la zona Sur. En este torneo participarán las representaciones de las Asociaciones atléticas de Concepción a Puerto Montt.

El torneo se efectuará los días 28 y 29 de marzo próximo. (Corresponsal).

O'HIGGINS

# Actividades deportivas de Graneros

GRANEROS, — Intensas y dignas del mayor renombre son las actividades deportivas que últimamente han venido desarrollando las instituciones locales. El domingo pasado se efectuaron en el Estadio Municipal dos festivales de football y basketball, protagonizados por los clubs Lautaro, de Buin, y O'Carrol, de Rancagua, y C. D. Nacional y Deportivo Graneros, de este pueblo, los que fueron presenciados por un público numeroso.

El próximo sábado 29 y domingo 1.o de marzo se efectuarán nuevamente dos interesantes reuniones. En efecto, con motivo de inaugurar sus actividades el Independiente Boxing Club se verificará en la noche del sábado próximo un festival boxeril, al que le seguirá un gran baile popular, y para el domingo 1.o, el Deportivo Graneros se enfrentará en football al Deportivo Enrique Correa, de la capital. —(Pérez).

MAGALLANES

# Carne barata para Magallanes

MAGALLANES, 28. — La Sociedad Rural estudia detenidamente el problema del abastecimiento de la ciudad de carne barata, para el consumo del pueblo, pues en el presente año la carne se ha tima que escaseará debido a gran demanda que existe en las graserías y frigoríficos que atenderán los mercados del Norte. (Alvarez)

# NOTICIAS BREVES DE TODO EL PAIS

IQUIQUE, 28.— Del 16 al 24 de mayo próximo se celebrará en esta ciudad la Semana Iquiqueña, para cuyo efecto se prepara un interesante programa de festejos.

El comité organizador ha llamado a concurso para un poema lírico a Iquique, con un premio único de 400 pesos.

COQUIMBO, 28.— En breve tiempo más las oficinas de Correos y Telégrafos se trasladarán a su nuevo local construido especialmente, y que cuenta con todas las comodidades para esta clase de servicios.

ISLA DE MAIPO, 28.— Los habitantes de esta región reclaman del mal servicio telefónico, lo que ocasiona innumerables molestias y perjuicios a todos los suscriptores y habitantes en general. Se ha insinuado la conveniencia de que se instale una oficina telefónica, medio más adecuado para solucionar este problema.

MELIPILLA, 28.— Un grave peligro para el vecindario constituyen algunos canales a tajo abierto que atraviesan la ciudad, corriendo al costado de algunas de sus calles. El vecindario reclama que las autoridades exijan a los propietarios de estos canales que respectivos cierres con frente a las calles por las cuales pasan, para así evitar desgraciados accidentes, que ya han costado algunas vidas.

——Se ha hecho cargo de la Parroquia el nuevo Párroco Pro. señor Leopoldo Manzor.

——Con gran entusiasmo finalizaron las festividades de Quintero, naval, que se desarrollaron en la Plaza con asistencia de numeroso público.

——A Cartagena irá de paseo el club Romanini al domingo próximo.

LLAY - LLAY, 28.— El estado de desaseo en que se encuentran la mayor parte de las calles de la población llega a límites que se hace necesario arbitrar medidas urgentes, con el fin de hacer que desaparezca el peligro que se cierne sobre el vecindario, sobre todo en esta época de fermentaciones pestilentes, que se prestan para la propagación de las enfermedades epidémicas.

# Comisión del Partido Demócrata hará una jira por las provincias del sur

## Explicará la labor que viene desarrollando desde el Gobierno esta entidad en beneficio de las clases trabajadoras

### HOY PARTE A CURICO

De acuerdo con el plan de trabajo, que se ha trazado esta directiva, hoy partirá en jira a las provincias de Colchagua, Curicó y Talca, una comisión integrada por el vicepresidente del Partido y diputado don Pedro Cárdenas Núñez, y los directores señores Vicente Adrián, Marcelo Guerra y Angel Custo-Aguirre Leiva, que irán a exponer, en detalles, la labor que viene realizando desde el Gobierno el Partido Demócrata en bien de las clases trabajadoras.

**ESTA NOCHE EN CURICO**

Esta noche la comisión ya nombrada asistirá a una gran concentración que se celebrará en Curicó, donde el vicepresidente don Pedro Cárdenas, hará la amplia exposición de la política seguida por el Directorio General, se detendrá, especialmente en las leyes que el Partido ha conseguido su despacho y que redundan en beneficio directo de los obreros. También el señor Cárdenas se referirá en su exposición a los proyectos que el Partido presentará en el próximo período ordinario de sesiones del Congreso, que en forma efectiva y real propenden al mejoramiento de las clases asalariadas.

En esta oportunidad también hará uso de la palabra el secretario del partido don Enzo Castro Morales, quien hará resaltar la importancia y trascendencia que tiene para el partido que las Agrupaciones de las Provincias se mantengan férreamente unidas, para afrontar con éxito las próximas luchas parlamentarias, y poder en esta forma, realizar el programa que la directiva del partido se ha trazado, en orden a obtener el pronto despacho de varias leyes de mejoramiento económico para los obreros, tales como la del salario mínimo y la de la Caja de la Habitación Barata.

**JIRA POR LAS PROVINCIAS**

La comisión ya nombrada visitará también, entre otras ciudades, San Fernando y Talca, en donde se celebrarán importantes asambleas para oír la voz autorizada del Directorio General, que desea ponerse en contacto directo con las provincias, a fin de que puedan, en estas circunstancias, formarse una opinión cabal de la labor que ha venido desarrollando la directiva del partido.

## El Block de Izquierda nombró al diputado Pedro E. González

**PARA SOSTENER LA ACUSACION A MINISTROS DEL INTERIOR Y FOMENTO**

El Block de Izquierda encargó al diputado de ese organismo, señor Pedro Eduardo González, para defender en la Cámara la acusación constitucional formulada en contra de los Ministros del Interior y Fomento señores Luis Cabrera y Matías Silva, respectivamente.

La Cámara deberá reunirse el 9 de marzo, de acuerdo con la convocatoria, para fijar por sorteo los cinco diputados que información sobre la acusación.

## Se encuentra enfermo el secretario de la Cámara

El señor Julio Echaurren, Secretario de la Cámara, ha abandonado sus labores por encontrarse enfermo a consecuencia de un ataque que sufrió hace algunos días.

Como el estado de salud del señor Echaurren no le permite continuar en sus labores, ha entrado a reemplazarlo temporalmente el señor Juan Villamil Concha, pro-Secretario de la Cámara.

## Agrupación Democrática de Conchalí

Mañana, a las 17 horas, se llevará a efecto unas once que ofrece esta institución al señor Abel Saavedra Batallans, por su eficiente labor por la causa democrática.

El lugar destinado para esta reunión es la casa del señor Juan Ballesteros, ubicada en Nueva Matte 403.

Las tarjetas de adhesión están a cargo de los señores Luis E. Rojas y Eulogio Molina, en Santiago, y Juan Ballesteros, en Conchalí.

## BOLETIN DEL TIEMPO

De Chiloé al norte se han registrado nublados y neblinas locales, especialmente en el litoral, notándose una sensible elevación de la temperatura en la región Cantral. Más al sur se observaron precipitaciones de poca importancia.

La tendencia general es a continuar en las mismas condiciones, intensificándose los vientos del sur y SW., en la costa.

Temperatura de ayer: mínima 13.0° C., máxima 30. 0° C.

Sol: sale, a las 6 horas, 31 minutos; puesta, a las 19 horas, 21 minutos.

Luna: sale, a las 14 horas, 11 minutos; puesta, a las 0 horas, 13 minutos, del día 1.o de marzo.

Fase: cuarto creciente hoy.

**Oficina Meteorológica de Chile, Quinta Normal.**

## Ampliación del plazo para contestar la acusación

### Pide la defensa de Elías Lafertte y otros

La defensa de los reos en el proceso que se instruye contra Elías Lafertte, y otros por incitación a la huelga, y desarrollo de actividade subversivas, presentó un escrito en la mañana de ayer al Ministro sumariante, don Pedro Silva Fernández, en el que solicita la ampliación del plazo para contestar la acusación del Fiscal, que como informamos anteriormente es de tres días, y vence hoy.

El Ministro señor Silva Fernández proveerá en el día de hoy la presentación aludida.

## Ayer se realizó el sorteo del concurso "Cadiale"

**LOS NUMEROS PREMIADOS CON PASAJES A VILLARRICA**

Ante el Notario don Luis A. Lisboa y numerosas personas, ayer se verificó el primer sorteo de los diez pasajes colectivos de turismo a Villarrica, con el siguiente resultado:

Serie A.— N.os 164,401.- 185,506.- 069,302.- 067,900.- 151,767.- 129,388.

Serie C.— N.os 018,745.- 106,668.- 055,184.- 093,295.

El plazo para cobrar los premios ofrecidos es de 15 días y se podrán cobrar en las oficinas de Agustinas 1352.

## Proceso contra Domingo Sánchez

En el curso de la presente semana, según hemos sido informados, se dictará sentencia en el proceso que se sigue en el 5.o Juzgado contra Domingo Sánchez, por el delito de homicidio en la persona de José Frick.

Hace algún tiempo se efectuó la reconstitución de la escena, y en ella las autoridades judiciales pudieron comprobar, según quedó establecido, que Domingo Sánchez no habría tenido ninguna participación en aquel hecho.

## Desea saber de su hermana

La señorita Regina Molina, domiciliada en Alameda 2887, desea saber de su hermana Gregoria Saldías de Solano, que vivía en calle Almirante Latorre, Cerro de las Monjas, en Valparaíso, el año 1909.

La señorita Molina ruega a la persona que tenga noticias de su hermana, se sirva comunicarselo a su domicilio.

## Discurso por Radio de S. M. Eduardo VIII

Con motivo del primer Discurso Imperial de S. M. B. Rey Eduardo VIII, la British Society de Santiago tiene el agrado de anunciar que ha arreglado la retransmisión por radio, con las siguientes estaciones chilenas:

1.o CB 118 RADIO PACIFICO, Santiago.
2.o CB 82 DIARIO ILUSTRADO, Santiago
3.o CB 84 RADIO PACIFICO, Valparaíso.
4.o CB 120 LA UNION, Valparaíso.

El discurso empezará, aproximadamente, a las 12 horas, mañana domingo 1.o de marzo.


## Ley y Ordenanza General sobre Construcciones y Urbanización

Desde hoy se encuentra a la venta este folleto en la Caja del "Diario Oficial", Agustinas 1269, 1.er piso, y en la agencia "La Nación" en Valparaíso, Blanco 969.

PRECIO: $ 3.—

Para pedidos de provincias, puede enviarse el valor en giro postal, a la orden del "Diario Oficial", agregando además una cantidad suficientes para gastos de franqueo


## Club Social "La Unión Democrática"

El jueves último se reunió el Directorio de esta colectividad, presidida por el vicepresidente señor Demótilo Jofré, actuando de secretario el señor Aníbal Velásquez, con asistencia de la mayoría del directorio. Se tomaron los siguientes acuerdos:

Aceptar la cuenta dada por el tesorero sobre arreglos hechos a los muebles del Club y concederle autorización para hacer nuevos gastos.

Comisionar a la mesa directiva, para que se entreviste con el secretario de actas señor Enrique Rojas Reyes.

Designar al señor Aníbal Velásquez Cárdenas, como delegado permanente ante el Comité pro unificación de la democracia.

Encomendar a la comisión de Estudios y Divulgación, la redacción del reglamento de sala, que será discutida en la próxima sesión.

Enviar una nota a la Agrupación Demócrata de Santiago, solicitando se interese por la reglamentación de los establecimientos que expenden productos inflamables.

Autorizar a la comisión de fiestas para preparar la recepción que se hará el día 7 de marzo próximo, en el local social a los señores delegados del Comité pro unificación de la democracia.

Nombrar director de turno durante 8 días, al señor Sabino Gómez.

## Citaciones políticas

JUNTA PROVINCIAL DEMOCRATICA DE SANTIAGO. —Cita a los delegados a sesión para mañana a las 17 horas en San Diego 333.


CONTRA Almorranas Ungüento Monte Santo


## Acuerdos adoptados por el Centro Demócrata

Bajo la presidencia del señor Luis Planella y actuando de secretarios los señores Antonio Poupin y Desiderio Mella, sesionó el miércoles esta colectividad política.

Se aprobó el acta de la sesión anterior y se dió lectura a comunicaciones del Centro Demócrata Libertad y del Comité pro unificación, siguiendo el trámite correspondiente.

En seguida se tomaron los siguientes acuerdos:

Aceptar la renuncia a las comisiones de trabajos presentada por el señor Manuel Araya.

Designar a los señores Antonio Poupin, Desiderio Mella y Luis Planella como delegados al Centro Unico Popular.

Designar a don Carlos Rojas delegado del Centro ante el Comité pro unificación del partido.

Enviar nota de adhesión a la Asamblea Radical de Santiago.

Acusar recibo a los Centros Libertad y Comité pro unificación.

Enviar nota a todos los centristas que sin ninguna justificación en los actuales momentos no asisten a las reuniones del Centro.

Conforme al reglamento dejar sin efecto las solicitudes que tenían presentadas al Centro, los señores Fabriciano Caroca, Alfredo Téllez, Rafael Oyarzún y Víctor Caballero, por no cumplir requisitos reglamentarios.

Rechazó el voto presentado por el señor Quiroga, por no ser reglamentario.

## No sesionará antes del martes la Junta Central Radical

Interrogado anoche el presidente del Partido Radical, don Luis Alamos Barros, nos manifestó que la Junta Central de su Partido no sesionará hasta el martes próximo para considerar la situación política.


RADIO BAQUEDANO C.B. 118

MARKOFF BROTHERS LTD.
Broadcasters

Administración y Estudios:
Portal Fernández Concha 960
Casilla 3396 — Teléfono 88316

HOY, SABADO 29 DE FEBRERO

12.30.—Bailables. Boletín informativo de mediodía.
13.00 a 14.00.—HORA DE ROJAS GALLARDO.
19.30.—Bailables.
20.00 a 21.00.—Boletín informativo. Cierre del mercado. Bailables.

LA GRAN CARRERA INTERNACIONAL

Hoy, desde las primeras horas de la mañana informaremos de todos los pormenores de la última etapa de la Gran Carrera Internacional.

RADIO BAQUEDANO TRANSMITIRA SIMULTANEAMENTE CON L.R.4 RADIO SPLENDID DE BUENOS AIRES LA LLEGADA DE LOS CORREDORES A LA PLATA.

CONCIERTO DE LA NOCHE

21.— Música selecta en grabación.
22.— ADRIANA SOLER.— Soprano.— "Gotas de Ajenjo", pasillo; "Los caleseros", de Lecuona; "La Vally", romanza.
DUO ROMAN ANGELLONI.— "Por el camino adelante" (Cambios); "Calle San Diego", tango original; "Recién casados" (Fox).
DUO JULIO-PINTO.— "Mano a mano", tango; "Juleña", Zamba; "Esclavas blancas", tango.
LUIS ROJAS GALLARDO.— Humorismos.
ANITA MACHIAVELLI.— Piano.
23.— PANORAMA DEL DIA.
Sintonice hoy, de 23 a 24 horas,
NUESTRA HORA BAILABLES



ESCUELA INDUSTRIAL DE TEMUCO

Llámase a concurso de antecedentes para proveer el cargo de profesor auxiliar del Taller de Fundición de la Escuela Industrial de Temuco, con renta anual de 12.000 pesos y con derecho a aumentos trienales de 10 por ciento por años de servicios en la Educación Pública.

Los antecedentes se recibirán hasta el 14 de marzo próximo, inclusive, en la Dirección de los Servicios de Enseñanza Industrial y Minera, Delicias N.o 969, y deberán ser acompañados del formulario que se les proporcionará en la misma Dirección.

Para la provisión de este cargo se preferirá a técnicos egresados de las Escuelas del Servicio.

EL DIRECTOR GENERAL.

Lt-M-2



A los Productores Agrícolas

El Comisariato de Subsistencias les ofrece la oportunidad de colocar rápidamente sus productos, comprándolos al contado.

Hay especial interés por adquisiciones de papas, choclos, porotos verdes, frutas y hortalizas en general.

Los interesados de esta capital o de provincias deben tratar directamente o por correspondencia, con los encargados de las compras, en el "PUESTO REGULADOR", RIBERA NORTE DEL MAPOCHO, O EN ESTADO 136.


# Santiago cuenta con una de las Plantas Pasteurizadoras más modernas del mundo

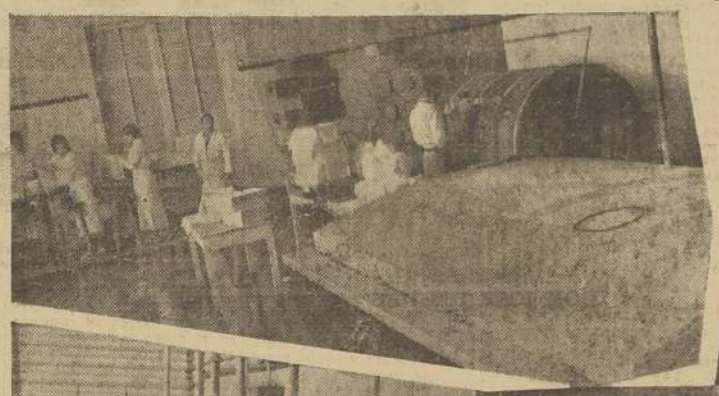

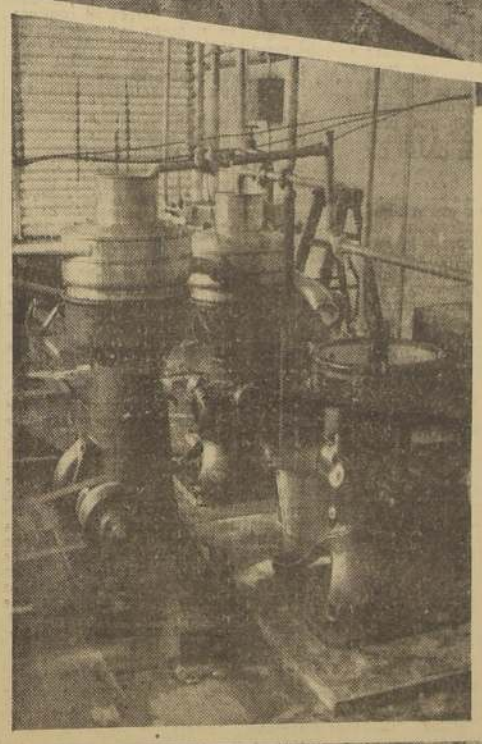

Las diversas fotografías muestran aspectos de las modernas instalaciones de la Central de Leche de Santiago.

En ellas pueden verse las diversas secciones de esta Central y los procedimientos a que es sometida la leche hasta quedar libre de todo germen microbiano.

El producto, una vez sometido a la pasteurización, es cuidadosamente envasado y sellado, sin que haya tenido durante todo su proceso el más ligero contacto con el aire. Lo moderno de sus maquinarias, la higiene extrema que en toda la labor se observa, aseguran que la leche que Santiago consume, de la Central, es una de las mejores del mundo, superior a la que se expende en Londres, después de ser sometida a la pasteurización

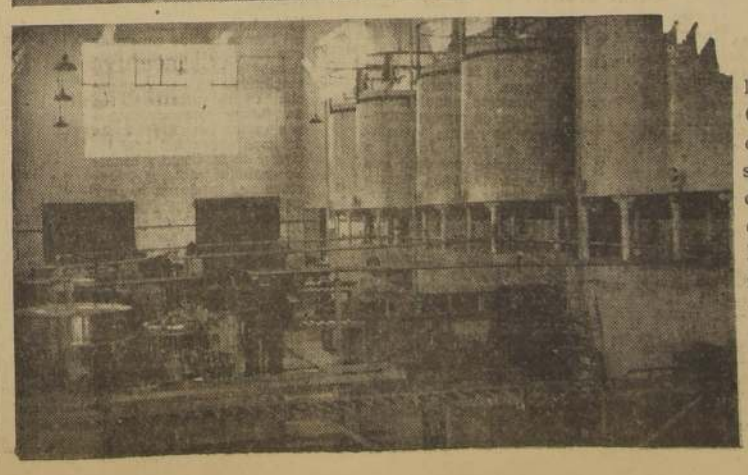

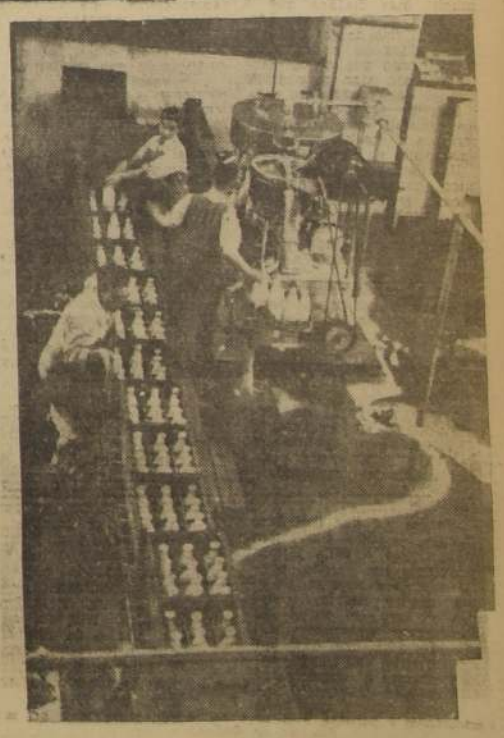

Inmediatamente de llegar la leche a la Central, procedente de los productores, es sometida a un minucioso examen químico y bacteriológico. Puede verse, asímismo, en las fotos, el trabajo de laboratorio que se realiza para investigar la calidad de la leche.

# La industria del cartón y de cajas de cartón tienen en el establecimiento industrial de don José Jutglá un alto exponente

## La gran demanda de los productos de dicha fábrica son su mejor recomendación.— Valioso aporte al desarrollo industrial de la Comuna de Providencia constituye el establecimiento del señor Jutglá.

Con el objeto de informar a nuestros lectores, siguiendo una norma de nuestro diario, sobre el estado y desarrollo de nuestras industrias, que de modo tan positivo contribuyen, en formas varias, al bienestar colectivo, nos fué dado visitar el establecimiento industrial de don José Jutglá, ubicado en la calle Pérez Valenzuela N.o 104, de la comuna de Providencia.

De esta suerte, junto con imponernos del alto grado de adelanto alcanzado por la FABRICA DE CARTON Y CAJAS DE CARTON del señor Jutglá, tuvimos la oportunidad de conocer detalles de la vida de este esforzado industrial, que es toda una lección para nuestra juventud y un meritorio ejemplo para los hombres que, pasando por encima del pesimismo reinante a veces, dedican sus esfuerzos y colocan su inteligencia al servicio de industrias, en las que cifran su prosperidad personal y la de la colectividad.

Nada puede ser más grato para nosotros, cuya misión por excelencia es ilustrar a las generaciones y darles pauta para su progreso dentro de las normas duras, pero siempre justas de las actividades comerciales e industriales, que hacer resaltar en esta oportunidad los hechos sobresalientes de la vida de un hombre que todo se lo debe a su propio trabajo y a la dedicación con que ha abrazado la tarea que así mismo se impuso para surgir en la vida y poder en los años de su vejez mirar el porvenir sin temores ni sobresaltos de orden económico, y poder, a la vez, legar a los suyos no sólo el ejemplo de toda una vida consagrada al trabajo, sino también los medios suficientes para que su jornada no fuere toda lo dura e ingrata que siempre es en sus comienzos.

Hay, pues, en cada pasaje de la vida de este industrial un hecho, cuya huella no debiera perderse jamás, para así poderla poner como norma a toda una juventud, que muchas veces en forma atolondrada y sin discernimiento propio, anhela obtener, sin mayores esfuerzos, lo que solamente se alcanza después de áspera y larga trayectoria en las diversas actividades que los hombres recorren en pos de un bienestar que no se consigue, como hemos dicho, sino merced a infinitos sacrificios de todo orden. Tanto más, es necesario decirlo ahora, en esta época en que los hombres y las generaciones que empiezan a vivir, desorientadas y víctimas en algunos casos de prédica un tanto distante del verdadero sentido de la vida y al margen de las realidades humanas.

Vemos así que don José Jutglá, llegado a nuestro país desde aquella lejana provincia de Gerona, perteneciente a España, nuestra madre patria, ejemplo y faro de todas las Repúblicas sudamericanas, cuando aún era casi un adolescente, no tuvo temor alguno al encontrarse que si bien las posibilidades para surgir eran más positivas y ciertas que la lejana Europa, no por eso eran menos duras las rutas por donde debía caminar y enconada la lucha por la vida. Largos años, seis, ocho, diez, quizá, lucha desesperadamente por obtener un salario que le permitiera subsistir y economizar algo para el futuro; pero la vida parecíera que se opone a sus justas ambiciones y es así como pasa con un salario de cuatro pesos diario, durante seis años, que si en ese entonces eran una eternidad, después fueron su mejor escuela de disciplina y poderoso aliciente para desear surgir mejor.

Vinieron, después de tan duros años de lucha y de trabajo intenso, mejores tiempos, sin que fueran, por cierto, lo bastante holgados como para afrontar las necesidades de la vida con su cortejo de comodidades; pero ya, por lo menos, era posible, dentro de las más severas economías, ahorrar parte de lo ganado, pudiendo de tal manera, al cabo de algunos años, establecerse con un capital reducido, pero sí con unas energías y un espíritu de progreso capaces de hacer progresar cualquiera empresa a que se entregara.

De este modo, aquellos treinta mil pesos que juntara peso a peso, y que significaron una larga cadena de esfuerzos y privaciones, fueron la base financiera de la industria que es todo su orgullo en estos momentos y que juega tan importante rol dentro de las actividades económicas no sólo de la capital, sino también del país. Su estado floreciente, las posibilidades que tiene para el futuro, el amplio campo de desarrollo que le es propicio, aunado a la capacidad y conocimientos técnicos del señor Jutglá, nos hacen ratificar lo antes dicho, esto es: que no es aventurado decir que el establecimiento industrial de este señor desempeña rol de marcada importancia en las actividades económicas, comerciales e industriales del país.

Y continuando en nuestros deseos de poner de relieve las cualidades de este hombre que ha sabido triunfar, vemos con notoria complacencia que al vencer no ha quedado en sus sentimientos rencores, ni residuos que malograran sus virtudes ingénitas, pues lo vemos llano y dispuesto a prestar apoyo a todo aquél que llegue hasta él, buscando consejos, y enseñanzas para surgir, aún dentro de las mismas actividades en que desenvuelve su trabajo. En ningún instante niega a amigos, empleados, y operarios los medios que le son necesarios para progresar, o aprender lo que requiere para caminar hacia un mejor porvenir, y se cuentan por cientos las veces que ha tomado interés por obreros de su mismo establecimiento, a objeto de hacerlos surgir, y avanzar en sus funciones hasta dejarlos en situación que puedan desenvolverse independientemente, y sin temores a fracasos o desalientos.

Tenemos, por otra parte, y con razón importante para darla como ejemplo, la ordenada vida que lleva en la actualidad, en circunstancias que por su fortuna, y prestigio adquirido, bien podría haberse dedicado como muchos otros vencedores de la vida, a gozar en forma un tanto disipada. Sin embargo, teniendo a su alcance todas las ventajas que le proporciona el confort moderno, goza de ellas dentro de un hogar que es toda su satisfacción y recompensa. No han variado sus hábitos sencillos, y sus costumbres adquiridas mediante la dura disciplina de los años vividos en intensa lucha y trabajo, y si bien, como ya lo hemos dicho, su vida privada corre entre las comodidades que puede dar una situación económica, holgada, no hay en ella nada que signifique ostentación, vanidad, y lujo provocador. Como los hombres de nuestra raza que forjaron, y dieron vida a este país, el señor Jutglá no ha perdido ninguna de las buenas virtudes domésticas que, a veces, se extravían en el largo correr de los años de bienestar y riqueza.

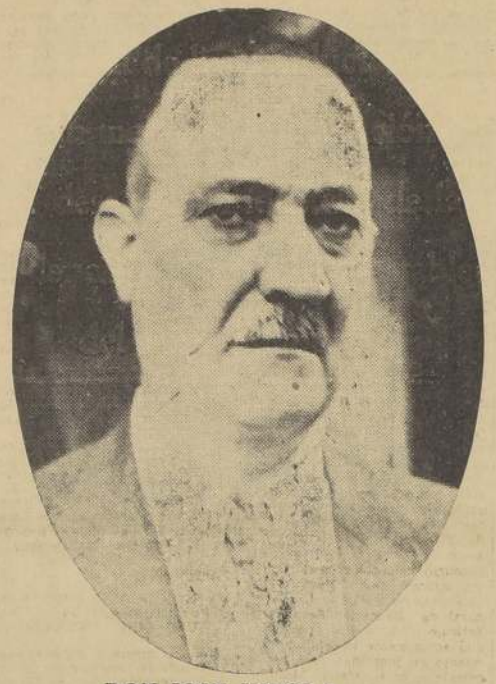

DON JOSE JUTGLA

Sabemos, nos asiste la seguridad, que el señor Jutglá se sentirá talvez herido en su modestia al haber nosotros hablado así de su persona en particular; pero era nuestro deber hacerlo, teníamos la obligación de entregar a nuestros lectores, para su conocimiento, estos aspectos de la vida de un hombre que constituyen un caudal de virtudes, y cualidades que empiezan a perderse entre los nuevos hombres de esta raza nuestra, tan pródiga, en otros tiempos, en ejemplares, que hoy son todo un recuerdo lejano, y no siempre venerado. Los que forjaron nuestra nacionalidad; los que crearon la riqueza pública, dándole vida a nuestro comercio, y desarrollando nuestras industrias fundamentales, eran hombres de esa pasta que no es común en las actuales generaciones, y que escasean más aún entre las que se asoman recién a la vida en sus actividades múltiples. Por eso, nos hemos hecho un deber en hacer resaltar las condiciones que posee el señor José Jutglá, como individuo a quién los ingleses con ese justo, y elevado conocimiento que tienen de los hombres, califican de "Self made nan".

—

Hablemos ahora del establecimiento industrial, conocido con el nombre de Fábricas de Cartón y de Cajas de Cartón.

Tal como lo podemos apreciar por lo antes dicho, mejor aún, por el título precitado, el señor Jutglá posee dos fábricas que, siendo distintas y separadas una de la otra, se complementan entre sí. Tenemos entonces que uno de los establecimientos fabriles es aquel que produce el CARTON, y otros el que fabrica las CAJAS DE CARTON.

Si bien es cierto que para la fabricación de cajas de cartón, en la Fábrica del mismo nombre, se emplea el material que produce la Fábrica de Cartón, no por eso vamos a entender que toda la producción de ésta es absorbida por aquélla, pues pese al hecho que la fabricación de cajas de cartón es inmensa, es de todo punto imposible que la producción de cartón se consuma allí. De eso viene que teniendo el señor Jutglá una enorme demanda de cartón, necesita hacer producir a su establecimiento el máximo, a fin de cumplir con los pedidos que cada día aumentan en forma progresiva.

No escapa a ésto, sin duda alguna, la calidad del producto, de cuya reputación y prestigio hablan en forma elocuente los innúmeros pedidos que no alcanzan a cumplirse, pese al hecho que continuamente la Fábrica debe trabajar en forma continúa, sin interrumpir la faena. Influye en forma poderosa en este prestigio adquirido la corrección de procedimientos que es norma invariable en el señor Jutglá, y la dedicación personal que en forma honrada presta dicho señor en la elaboración del producto. Vacía allí sus conocimientos de orden técnico y su escrupulosa ética comercial; todo es vigilado y examinado en forma minuciosa, y sobre la base de una materia prima de insuperable calidad, no es, por lo tanto, empresa difícil lanzar productos de la clase del que comentamos.

De igual modo puede hablarse de la producción de la Fábrica DE CAJAS DE CARTON. Considerando que para la dicha fabricación se emplea como materia prima el cartón que produce la fábrica respectiva, junto a las demás materias seleccionadas que se ocupan para el efecto, preciso es reconocer, entonces, que la producción tiene que ser de inmejorable calidad. Obreros especializados, con acabados conocimientos técnicos, contribuyen a darle a esta industria la expectable situación que tiene en la actualidad.

Cajas, cajitas, estuches de cartón, toda una serie de productos, salen de los talleres con formas variadas, artísticas, originales y novedosas, las que van al mercado que las emplean en distintas maneras para los usos más heterogéneos, llegando a manos del consumidor conteniendo materias, mercaderías tan diversas, y sin que éste, muchas veces, sepa que es un producto nacional, sobre todo en aquellos casos en que sirven para la venta de productos extranjeros, que son envasados en el país.

Hemos recorrido los talleres de ambas fábricas, y así hemos podido constatar que los elementos más modernos y acabados son los empleados en la fabricación de los productos. En amplios y cómodos galpones vemos las maquinarias de gran capacidad productiva y de moderno y sencillo manejo; motores poderosos que producen la fuerza eléctrica, instalaciones adecuadas para el trabajo manual de gran rendimiento, en una palabra, todo lo que es necesario para que pueda decirse en forma acertada que uno se encuentra ante un establecimiento fabril de primer orden y totalmente de acuerdo con el ritmo industrial de nuestra era, por excelencia mecanizada.

Por tal razón, nos explicamos que los establecimientos del señor Jutglá puedan producir en tan gran cantidad, y a un costo relativamente bajo, lo que hace difícil que puedan competir con sus productos, en precio y calidad, otros salidos de establecimientos ajenos.

—

Más de un centenar de operarios se ocupan en las fábricas de nuestras referencias, y sus jornales son lo suficientemente altos para poder decir que, con ellos, reciben un buen tónico los establecimientos comerciales de la comuna de Providencia. No es exagerado, en consecuencia, afirmar qué señalada importancia tiene para la dicha comuna la existencia de las fábricas del señor Jutglá. Por muchos conceptos es beneficiosa a ella y significa, lo que es más importante aún, un espléndido medio para la tranquilidad social, al proporcionar trabajo a un numeroso personal sobre la base de sueldos y jornales, que están muy por encima de los que comunmente se pagan.

En esto, también el señor Jutglá ha colocado especial cuidado, a objeto de que sus obreros gocen de una renta que les permita cubrir sus exigencias y necesidades. Parte para ello de su experiencia que le ha servido para formarse un criterio que no es común en nuestros industriales, los que, generalmente, miran únicamente la forma de obtener utilidades, sin reparar en que es de justicia elemental recompensar la obra de sus colaboradores en forma adecuada y encuadrada en lo que es humano hacerlo.

Con criterio de hombre que ha pasado por las duras etapas del que ha debido formarse luchando intensamente, el señor José Jutglá ha encarado el problema de los jornales, resolviendo en forma conveniente para sus esforzados cooperadores, quienes trabajan con tesón y agrado junto al hombre que sabe apreciar en todo su valer el esfuerzo gastado.

Las leyes sociales son de modo preferente atendidas por el señor Jutglá, y es uno de los convencidos que para la paz social de la República, debe dársele a las leyes sociales fiel y estricto cumplimiento.

Es el primero en reconocer que los obreros deben tener la debida protección del Estado, por medio de leyes que defiendan sus justos derechos, y de ahí viene, pues, la razón que nos explica el alto espíritu con que acata y practica el cumplimiento de lo que determinan las leyes sociales actualmente en vigencia. Lo hemos oído hablar con gran complacencia de la visible falta que se notaba en años anteriores a la dictación de tales leyes, dada la circunstancia que le tocó palpar personalmente la necesidad que había de una legislación que pusiera a salvo al obrero de los abusos de patrones no siempre muy escrupulosos. Además, es de importancia constatar, por boca de un industrial que tiene un apreciable número de obreros, que la aplicación de la legislación en vigencia no ofrece las enormes dificultades de que tanto se hace caudal; todo estriba en que se proceda a cumplirse en debida forma y en su oportunidad con lo que ellas indican y señalan para que no tengan ni patrones ni obreros motivo de dificultades y de discordia.

* * *

Pocas cosas, entre las muchas interesantes que le hemos oído al señor Jutglá, nos ha agradado más que este espíritu de solidaridad social que manifiesta, y el calor con que defiende los derechos que le asisten a sus operarios, que él reconoce más allá de la letra de las leyes, y que desea posible en un futuro cercano. Vacíos, dice, existen, pero si bien es cierto que éstos en parte deben llenarse respetando los derechos de los patrones, no es menos cierto que antes que éstos están aquellos vacíos que incumben y deben beneficiar a las clases asalariadas.

La protección de los débiles es una de las cosas de que debe cuidar todo legislador y gobernante, habida consideración a la ecuanimidad con que debe estar revestido su criterio. Son éstos los que más necesitan de amparo y más que nada, medidas que vengan a darle una orientación a sus actividades y funciones.

No podemos dejar de reconocer que en este aspecto, el señor Jutglá también es un hombre con criterio moderno y profundamente humanista, y como lo hemos anotado más arriba, es verdaderamente grato para nosotros dar testimonio del pensamiento de un industrial al juzgar la aplicación de la legislación que ha venido a favorecer, o mejor dicho, a resguardar los derechos de los asalariados frente a los intereses del capital.

* * *

Después de imponernos del modo de trabajar que tienen los establecimientos del señor Jutglá, y de constatar las comodidades con que laboran sus obreros, muchos de los cuales son mujeres para las que existen todas las ventajas y exigencias que determinan las leyes sociales, seguimos en compañía del señor Jutglá camino hacia su residencia particular, donde con la mayor gentileza nos atendió, conjuntamente con su familia. Así pudimos imponernos de que el señor Jutglá constituyó su hogar largos años después de encontrarse en Chile, lo que es para él todo un orgullo y una gran satisfacción.

Se siente incorporado a nuestra nacionalidad, no olvidar, es natural, la tierra de sus mayores, que es la suya también y para la cual siempre tiene palabras de recuerdo intenso.

Nosotros no nos extrañamos del gran cariño que siente por Chile, conocedores del alma de todo hijo de la vieja España, y vivimos en el hogar del señor Jutglá instantes de viva satisfacción, al comprobar la gratitud por la tierra que le ha sido generosa y pródiga; sus palabras francas y sinceras nos dan la pauta de su verdadero sentir en esta cuestión, y a través de ellas vemos cuánta verdad hay en aquello que no solamente es cariño al suelo donde vimos la luz, sino también aquel suelo en donde hemos vivido gran parte de nuestra vida, aunque el dolor a veces haya estado mezclado con la alegría en proporciones subidas.

Satisfactorio es que un industrial extranjero, que ha contribuido al desarrollo de la industria nacional, después de tener consigo toda una fortuna de la cual disponer, sea quien con mayor cariño y sinceridad se sienta identificado a la tierra que lo ha visto surgir y luchar bravamente, y es por eso que nosotros no podemos menos que de expresar al señor Jutglá allí, en la intimidad de su hogar, en la confidencia de la charla familiar, nuestra alegría, y nuestra gran satisfacción. Bien puede decirse que así como esta tierra de promisión la que es toda América, ha ganado el afecto de un extraño que ha vivido entre nosotros largo tiempo, asimismo puede decirse también que él ha ganado el corazón de los chilenos, que han podido apreciar sus virtudes y cualidades, que son bagajes suficientes para ser un espléndido ciudadano de cualquier país, y que en países como el nuestro, en donde el hombre de empresa es tan necesario, tanto más valioso es que podamos contarlo como uno de los nuestros.

Es nuestro mejor elogio para un hombre como el señor José Jutglá.

# Breve charla con el Alcalde subrogante de Providencia

En nuestra visita a la comuna de Providencia, tuvimos la satisfacción de conversar con el señor Alcalde subrogante, don Juan Carlos Jaques, quien con la acostumbrada amabilidad nos atendió y nos habló de los proyectos de interés público que se tiene estudiados para su aplicación inmediata.

Un lugar preferente ocupa entre los diversos proyectos elaborados, el de aquel que dice relación con el mejoramiento de las clases humildes; mejor dicho, asalariadas, y la principal preocupación del señor Alcalde subrogante es el poder defender al pueblo de los comerciantes que especulan con los artículos de primera necesidad, por ser esto causa de malestar y descontento.

Damos a continuación un detalle de los proyectos a realizarse en breve para bien de la comuna de Providencia:

1.o Ordenación de las finanzas municipales con un sistema de estricta economía.

El nuevo gobierno municipal calculó un déficit de $ 400.000, correspondiente a una menor entrada calculada en $ 200.000 y una mayor salida, no consultada, de igual cantidad.

Con un empréstito de 150.000 pesos se pagaron $ 90.000 en jornales, $ 30.000 para bencina y forraje, y $ 30.000 que demandó la atención del Parque de Providencia. Se pagó puntualmente a los empleados y jornaleros; los servicios correspondientes a las deudas se cumplieron en su oportunidad; se pagaron los consumos de energía eléctrica de once meses y se pagó la cuota de 110.000 pesos de la deuda de arrastre a la Compañía, la que condonó los intereses. Se pagó el servicio de empréstito municipal consolidado, ascendente a $ 30.000, y se cancelaron numerosas deudas a particulares.

Iniciación de los trabajos de pavimentación de la Avenida Costanera.

2.o Ensanche de la Avenida de Los Leones, sin costo alguno para la Municipalidad.

Despacho favorable del proyecto de Diagonal Oriente, desde Rancagua esquina Condell, hasta empalmar con Peñalolén.

Alcantarillado a corto plazo del barrio Los Leones.

Ensanche de la Avenida Pedro de Valdivia, al norte de la Avenida Providencia.

Ensanche de la calle Santa Isabel, entre Tegualda y Avenida Salvador.

Entubamiento por las casas particulares del Canal Ciudad, en la Avenida Providencia, entre Manuel Montt y San Gabriel, a fin de mejorar en la Avenida y evitar los anegos que frecuentemente se producen en este sitio.

Pavimentación con macadam de la Avenida General Ibáñez, desde el final de Bilbao hasta el Canal San Carlos.

Concesión para ocupar el terreno fiscal ubicado en la Costanera, entre Maipo y el Río, para construir en el presente año la Casa Consistorial, con el dinero que produzca el loteo de los terrenos de la vieja Casa Municipal.

Entrega de la Policía de Aseo a un concesionario por manifiesta conveniencia para el mejor servicio y economía municipal.

Nueva organización de los servicios de Asistencia Pública, bajo la dirección del doctor señor Ruperto Vargas Molinare.

Asistencia Social, consistente en subvención a una Gota de Leche, a la Maternidad del Hospital del Salvador desayuno y ropero escolar, colonias escolares y policlínico infantil con su correspondiente dispensario.

Prometimos al señor Jaques hacerle una próxima visita, a objeto de dar cuenta del desarrollo y cumplimiento de los proyectos enumerados, y al despedirnos felicitamos calurosamente a un funcionario que en forma tan manifiesta se preocupa de velar por los intereses de quienes lo eligieron para defenderlos y administrar sus problemas locales.

# Nacidos en 1916 serán sorteados mañana en el cantón 19 "Santiago"

## Los nacidos en 1917 deben inscribirse este año en los registros militares

Conforme a las disposiciones de la Ley N.o 31 de Reclutamiento para el Ejército, mañana, a las 9 horas, se efectuará el sorteo de los ciudadanos nacidos el año 1916, y que deben reconocer cuartel en el presente año, para cuyo efecto el Cantón N.o 19 "Santiago", procederá a cumplir este requisito en el local de los Almacenes de Vestuario y Equipo del Ejército, ubicado en calle Santo Domingo N.o 3317, pasado de Matucana, pudiendo concurrir a este acto todos los ciudadanos que lo deseen presenciar, y, muy especialmente, los inscriptos el año próximo pasado, y nacidos el año 1916.

**JURISDICCION DEL CANTON N.o 19**

El Cantón de Reclutamiento N.o 19 "Santiago", tiene encuadrada su jurisdicción en la parte comprendida desde el ángulo formado por la conjunción de la ribera norte del río Mapocho, con la Avenida de las Delicias (Plaza Baquedano), siguiendo hacia el poniente por acera sur de la Avenida, y por la ribera norte del Mapocho hasta la Avenida Matucana, además las comunas de Quinta Normal, Barrancas y Curacaví, en los cuarteles de Carabineros de Chile, de cada una de ellas.

Para efectuar la inscripción, el ciudadano necesita presentarse con la libreta de familia de sus padres, si no existir ésta, con el certificado de nacimiento, o en su defecto el carnet de identidad, o el certificado parroquial de bautismo, y, si no existiera ninguno de éstos comprobantes, se procederá a promediar la edad por el Jefe de la oficina inscriptora, pero en ningún caso se dejará de efectuar la inscripción. El único gasto que le demanda esta obligación asignada por la ley, es una estampilla del servicio de reclutamiento, de valor de dos pesos, la cual es vendida por la Tesorería Provincial, Correo Central, o correo N.o 6 (San Pablo esquina de Esperanza).

Se hace presente a los padres de familia, apoderados, empleadores, o personas que tengan ciudadanos nacidos el año 1917, bajo su tutela, o a su servicio, obliguen a éstos a cumplir con la inscripción militar, pues la oficina de Reclutamiento cuenta con la relación total de los ciudadanos nacidos en el año 1917, la cual es entregada por las Oficinas del Registro Civil, y con ella se controla absolutamente a las personas obligadas a su inscripción, siendo por lo tanto inútil tratar de eludir el cumplimiento de la Ley.

CONTRA
Picazon de la Piel
Ungüento Monte Santo

## Comité pro-adelanto de la Población Zelada

El domingo 23 del actual se reunió el directorio provisorio de este comité, habiendo acordado en reuniones anteriores, nombrar el directorio definitivo para esta fecha; y por haber asistido también la mayor parte de dueños de sitios de esta población.

El presidente provisorio señor González, hizo presente que el objeto de esta reunión era nombrar el directorio definitivo y después de tomar varios acuerdos, por unanimidad de los asistentes se designó el siguiente directorio:

Presidente honorario, señor Nicanor Zelada; vicepresidentes honorarios: señores Víctor Pizarro y Enrique Palma.

Directorio activo: Presidente, señor Mateo Gonzáles; secretario, señor Eusebio Pérez Guerra; tesorera, señora Carmen Burgos de G.; directoria: señores Guillermo Dietzol M., José A. Concha, Alfredo Cataldo, Juan Tobar y Juan B. Sepúlveda.

Conocido el resultado, el presidente señor González a nombre del directorio dió los agradecimientos.

El secretario señor Pérez, manifestó que dicho Comité tendrá como única finalidad pedir cuánto antes, que el Departamento de la Habitación Barata, resuelva las solicitudes de los dueños de sitios que se han acogido a los beneficios de la ley 5.579. Pidió además que se nombrara una comisión para que gestione ante las autoridades comunales y administrativa la instalación del servicio del agua potable, luz y todos los demás servicios de urbanización necesarios para la población.

Finalmente se acordó sesionar todos los domingos a las 16.30 horas, en el local de la Avenida Ecuador 4871.

NOTICIAS EDUCACIONALES

# Reglamento de trabajo del Liceo Experimental Manuel de Salas

## FUE APROBADO AYER POR DECRETO SUPREMO

### Fechas de matrícula y exámenes en diversos establecimientos

Por Decreto Supremo fué aprobado ayer el siguiente Reglamento:

"Vista la nota N.o 60, de la Dirección General de Educación Secundaria, DECRETO: Apruébase el siguiente "Reglamento de trabajo del profesorado del Liceo Experimental "Manuel de Salas": Artículo 1.o — El profesorado del Liceo Experimental "Manuel de Salas", deberá ser nombrado por "Cátedras"; Artículo 2.o — Cada "Cátedra" comprenderá once horas semanales de trabajo, de las cuales no menos de seis y no más de nueve horas semanales deberán destinarse a clases sistemáticas, dedicándose las restantes a actividades complementarias. Las mencionadas actividades complementarias comprenderán trabajos como los siguientes: a) Actividades docentes extraordinarias, como preparación de material didáctico, cursos de recuperación, centros de estudios, etc.; b) Tareas de índole educativa, actividades en relación con la formación del carácter; audiciones musicales, charlas literarias; excursiones, mantenimiento de servicios especiales de orientación vocacional, bienestar estudiantil, etc.; c) Trabajos de investigación, tales como realización de ensayos pedagógicos; adaptación; preparación, aplicación y "estandardización" de material psico-pedagógico, etc.; d) Funciones administrativas especiales, tales como atención de los apoderados, estadística de los alumnos, etc. Artículo 3.o — La Dirección del Liceo distribuirá el trabajo complementario de los profesores, de acuerdo con las aptitudes especiales de éstos y con las necesidades del establecimiento. Artículo 4.o — Los profesores podrán ser nombrados para una, dos o tres Cátedras, es decir, con una renta equivalente a 11, 22 y 33 horas semanales de clase, respectivamente. En casos excepcionales, esto es cuando exista un sobrante de horas de clase, podrá también nombrarse un profesor para servir "Media Cátedra", con una renta equivalente a 5 o 6 horas semanales de clase. Artículo 5.o — El primer nombramiento de todo profesor del Liceo Experimental "Manuel de Salas" o de su Escuela Primaria Anexa, deberá efectuarse en calidad de interino y por el plazo máximo de un año, no pudiendo ser renovado dicho nombramiento, ya sea por un nuevo período máximo de un año o en calidad de propietario, sino cuando, a juicio de la Dirección General de Educación Secundaria, la labor y las condiciones del profesor correspondieren a las exigencias especiales del establecimiento. Artículo 6.o — La provisión de las vacantes de profesor que se produjeren en el Liceo Experimental "Manuel de Salas" o en su Escuela Primaria Anexa, deberán efectuarse por concurso de antecedentes y previo informe de la Dirección del establecimiento a la Dirección General de Educación Secundaria. Artículo 7.o — Los profesores que actualmente tienen nombramiento en propiedad para plazas completas en el referido Liceo, se entenderán nombrados, en igual carácter, para servir tres "Cátedras". Artículo Transitorio. El presente Reglamento regirá desde su publicación en el Diario Oficial.— Tómese razón, comuníquese y publíquese.— ALESSANDRI.— Fco. Garcés Gana.

**ESCUELA TECNICA FEMENINA N.o 2 (MATUCANA 403)**

La matrícula estará abierta desde el lunes 2 de marzo de 9 a 12 y de 3 a 5 P. M.

La Escuela cuenta con las siguientes especializaciones técnicas: Lencería, Bordado en Blanco, Bordado Artístico, Bordado a Máquina, Sombreros, Modas, Sastrería, Tejidos, Flores, Juguetería, Cestería Artística y Economía Doméstica.

Las clases empiezan el lunes 9 de marzo.

**COOPERADOR DE LA FUNCION EDUCACIONAL**

Se declaró cooperador de la función educacional del Estado al "Deutsche Schule y Kindergarten" de La Serena, con derecho a exámenes válidos en sus cursos de preparatorias y humanidades del primer ciclo.

**EXAMENES Y MATRICULA EN EL INSTITUTO NACIONAL**

EXAMENES.— Los exámenes para los alumnos del Instituto se verificarán en las siguientes fechas, a las 8 horas:

Lunes 2 de marzo.— Inglés y Castellano (1.o, 2.o y 3.er años humanidades, es decir, 1.er ciclo) y Matemáticas y Francés (4.o, 5.o y 6.o años de humanidades, es decir, 2.o ciclo).

Martes 3.— Historia y Educación Cívica (2.o ciclo) y Ciencias (1.er ciclo).

Miércoles 4. — Matemáticas (1.er ciclo) y Castellano y Química (2.o ciclo).

Jueves 5.— Historia (1.er ciclo) y Física e Inglés (2.o ciclo).

Viernes 6.— Ciencias y Filosofía (2.o ciclo).

Las fechas para los estudiantes privados y alumnos del Instituto Andrés Bello, Escuela Italiana, Instituto Luis Campino, Colegio San Pedro Nolasco, Colegio de San Ignacio, Liceo Nocturno Presidente Balmaceda y Liceo San Agustín, son las siguientes:

Lunes 2 de marzo.— Matemáticas, Castellano, Filosofía y Física.

Miércoles 4.— Ciencias, Química y Francés.

Viernes 6.— Inglés, Alemán, Historia y Educación Cívica.

MATRICULA.— Los alumnos antiguos podrán matricularse desde el lunes 2 de marzo y la matrícula para los nuevos estará abierta desde el 9.

Detalles sobre la matrícula y exámenes pueden obtenerse desde el próximo lunes en Arturo Prat 53.

**CONSERVATORIO CATOLICO**

En este establecimiento de enseñanza musical se ha abierto una Sección Kindergarten y de Preparatorias para niñitos de ambos sexos, cuya matrícula está abierta, diariamente, de 10 a 12 de la mañana y de 3 a 6 de la tarde.

Las clases empezarán el 1.o de abril por lo que se recomienda a los interesados acudir a matricularse lo más pronto posible.

El profesorado a cargo del Kindergarten y Preparatorias ha sido debidamente seleccionado. Las salas de clases, así como el material de enseñanza, consultan los últimos adelantos para hacerlos útiles al objeto a que se les destina y el patio de recreo lo constituye un espléndido parque-jardín.

Las clases del Conservatorio Católico de Música y Declamación empezarán el 2 de marzo en todos los cursos de Teoría, Solfeo rítmico, Dictado musical, Armonía, Contrapunto, Composición, Piano, Violín, Violoncelo, Cítara, Mandolino, Historia de la Música, Idiomas, Declamación, Dibujo, Pintura, Arte Decorativo, Gimnasia, Danzas clásicas, Taquigrafía, Contabilidad y Dactilografía. El establecimiento está situado en Monjitas 531, entre Mosqueto y Miraflores.

**ESCUELA VOCACIONAL N.o 3 DE NIÑAS**

Se encuentra abierta la matrícula en la Escuela Vocacional N.o 3, Recoleta 1207, para los cursos de niñas y adultas.

Esta Escuela tiene por objeto una doble finalidad en su enseñanza: junto con capacitar a las niñas en la lucha económica, dándole armas para ganarse la vida, las orienta en sus responsabilidades como futuras madres y esposas para que lleguen a ser en la sociedad un aporte moral efectivo.

Los ramos prácticos que se enseñan en este establecimiento son los siguientes: Lencería, Modas, Sombreros, Bordados a mano, Máquina y artístico, Tejidos y Economía Doméstica.

El material que se emplea para impartir la enseñanza práctica, se encuadra dentro de todos los presupuestos económicos por humildes que sean.

Además se recibe toda clase de trabajos mandados a hacer: mantelería, ropa de cama, ajuares de novia, trajes, sombreros, tejidos a palillo y a máquina, monogramas, transformaciones en material fino y corriente.

Horas de matrícula: mañana, 9 a 11; tarde, 2 a 4.

**EN LA ESCUELA DENTAL**

Este establecimiento ha fijado las siguientes fechas para los exámenes de repetición de marzo próximo:

Biología, 11; Patología Estomatológica, 12; Bacteriología, 13; Histología, 16; Patología General, 16; Ortodoncia, 17; Química, 19; Fisiología, 19; Operatoria, 20; Anatomía 23; Terapéutica, 23; Química Fisiológica, 25; Prótesis, 25; Coronas y Puentes, 25; Parodoncia, 27, y Cirugía 30.

**MATRICULA Y EXAMENES DE REPETICION EN EL LICEO MIGUEL LUIS AMUNATEGUI**

La matrícula y los exámenes de repetición en este establecimiento tendrán lugar en las fechas que a continuación se indican:

Lunes 2 de marzo, Grupo A. Primer Ciclo.

Lunes 2 de marzo, Grupo B. Segundo Ciclo.

Martes 3 de marzo, Grupo B. Primer Ciclo.

Martes 3 de marzo, Grupo A. Segundo Ciclo.

Exámenes de admisión para las preparatorias del 2 al 7 de marzo.

Exámenes de admisión para Primer año de Humanidades los días 3, 5 y 7 de marzo.

Todos los exámenes comenzarán a las 8 A. M. en punto.

La matrícula estará abierta del 2 al 7 de marzo, en la mañana de 8 a 11 y en la tarde de 2.30 a 4.30.

**INSTITUTO COMERCIAL FEMENINO**

**Establecimiento Fiscal de Enseñanza Comercial.— Moneda 1470.**

La matrícula se abrirá el 2 de marzo.

Las clases empezarán el 9 de marzo.

Los exámenes de repetición serán los días 9, 10 y 11 de marzo.

Para ingresar al Primer Año de Primer Grado de este establecimiento se requiere: haber terminado satisfactoriamente el sexto año de Escuela Primaria y no tener menos de 13 años ni más de 15 años de edad.

Para ingresar al Primer Año de Segundo Grado se requiere haber rendido el Tercer Año de Humanidades.

**BACHILLERATO EN HUMANIDADES**

**Sorteos de marzo**

Las pruebas del Bachillerato en Humanidades, que deben efectuarse en la Universidad de Chile, estarán ceñidas durante la presente temporada de marzo al mismo reglamento vigente para los años anteriores. Asimismo en lo que se refiere a los cedularios de las menciones correspondientes.

De acuerdo con las órdenes impartidas por la Secretaría General de la Universidad, las fechas indicadas para los sorteos con las siguientes:

Primer sorteo: viernes 6 de marzo, a las 8 A. M.

Prueba general: lunes 9.

Prueba especial: sábado 14.

Prueba oral: lunes 16.

Segundo Sorteo.— Miércoles 11, a las 8 A. M.

Prueba general: sábado 14.

Prueba especial: jueves 19.

Prueba oral: sábado 21.

Tercer Sorteo.— Lunes 16, a las 3 P. M.

Prueba general: jueves 19.

Prueba especial: martes 24.

Prueba Oral: jueves 26.

Los sorteos para los candidatos que optan sólo a las pruebas especiales, tanto sea por cambio de mención o simple repetición de las mismas, se efectuarán en el siguiente orden:

Primer Sorteo.— Lunes 9 de marzo, a las 10 A. M.

Prueba especial: sábado 14.

Prueba oral: lunes 16.

Segundo Sorteo: jueves 19 de marzo a las 3 P. M.

Prueba especial: martes 24.

Prueba oral: jueves 26.

La atención de las solicitudes y sorteos correspondientes, está a cargo de la Oficina de Títulos y Grados de la Universidad y la inscripción se inicia desde el lunes 2 de marzo a las 10 A. M.

CONTRA
Sarna
Ungüento Monte Santo

# Tribunales de Justicia

## Causas vistas el viernes 28 de febrero de 1936

**CORTE DE APELACIONES. — SALA DE TURNO. RELATOR, SEÑOR ZAVALA.— MOVIMIENTO DE AYER**

1. Contra J. Fco. Galaz (A.), revocada.

2. Sumario por robo a M. González (A.), suspendidos efectos.

3. R. Dron con J. Benítez (C.), inadmisible.

4. Contra J. Pinto y otro (A.), aprobada.

5. Contra A. Donoso (D.), confirmada.

Las demás no vistas o suspendidas.

Agregadas:

Contra E. Miranda, confirmada.

Contra J. Prieto, confirmada.

D. Vliches contra A. Narváez, aprobada con declaración.

4. G. Grossi contra R. García, aprobada.

5. Contra Fco. Peña y otros, confirmada.

6. Contra F. Contreras y otro, confirmada.

Contra E. G. Aparicio, confirmada.

Contra J. Cornejo, confirmada.

Contra J. S. Hinojosa y otros, confirmada.

Contra R. Cruzat y otros, trámite.

E. Becker contra J. Daeval y otro, confirmada.

Contra E. Nahum y otros, aprobada.

Contra C. Echeverría, confirmada.

Contra G. Rosende y otros, suspendida.

Falladas de acuerdo:

Contra H. Rojas y otros, confirmada.

Contra B. Latapiat, confirmada.

Contra Fco. Sánchez, confirmada.

Contra V. Puzlisevich, confirmada con declaración.

Contra L. Hormazábal, confirmada.

Fallada del acuerdo el 8 de febrero:

Contra M. Mendoza, confirmada.

Queja de Santiago Purcell, sin lugar.

Queja de F. Humeres, sin lugar.

Alegaron:

En la agregada 3, don Fernando Miranda, confirmando.

En la agregada 4, don Osvaldo Marín, confirmando.

En la agregada 7, don Carlos Alberto Ruiz, revocando.

En la agregada 11, don Alfonso Freile Larrea, revocando, con don Manuel Droguett, confirmando.

# El martes sesionará extraordinariamente la Municipalidad

**EL ALCALDE CONVOCO AYER**

El Alcalde de Santiago, dictó ayer un decreto por medio del cual convoca a sesiones extraordinarias del Municipio para el próximo martes 3 de marzo, de 19 a 21 horas.

En esta sesión se tratarán numerosos problemas de interés que están pendientes.

# No hay dificultades para cobrar imposiciones en la Caja de Carabineros

## Forma en que se está aplicando la ley para evitar abusos

Estamos en condiciones de rectificar la carta publicada en nuestra edición de ayer, y que se refiere al retraso que sufre el despacho de solicitudes por años de servicios, presentadas a la Dirección General por los ex carabineros a quienes la Ley N.o 5811 les da derecho a la devolución de sus imposiciones.

Contrariamente a lo afirmado, la Dirección General manifestó a la Caja de Previsión, que en su concepto, bastaba para el cumplimiento de la ley, tener presente los antecedentes que en la Caja existían respecto a cada carabinero, salido de la institución con menos de diez años de servicios.

La Caja, a su vez, hizo presente a la Superioridad de Carabineros que era imprescindible tener a la vista los certificados por años de servicios, tomando en cuenta que esa institución sólo contaba con diez años de existencia, habiendo gran número de ex carabineros que a pesar de haber hecho imposiciones por seis, siete u ocho años, tenían a su salida de la institución, más de diez años de servicios efectivos, lo que vendría a dejarlos sin derecho alguno a percibir dichas imposiciones.

En vista de lo atendible de las razones aducidas por la Caja, y en el deseo de evitar los abusos consiguientes se ha exigido a los favorecidos con la ley en referencia, la presentación de un certificado que acredite sus servicios, expedido por la Subsección Archivo de la Dirección General de Carabineros.

La Superioridad de Carabineros, en el deseo que esas solicitudes sean despachadas a la mayor brevedad, ha dispuesto que un personal extraordinario trabaje en la expedición de los certificados, personal que ha habido necesidad de sacarlo de la planta de empleados que presta sus servicios en las distintas repartiones de Carabineros, y el cual se encuentra ejerciendo sus funciones desde hace más de un mes, con mucha anterioridad a las observaciones que al respecto se han formulado por la prensa.

Naturalmente, que tratándose de un excesivo número de solicitudes, la expedición de los certificados demora, pues, hay que proceder a revisar los archivos, listas de revista de Comisario, etc. Todos esos comprobantes van despachándose a medida que las solicitudes se presentan y no es extraño entonces que pueda tardarse en su entrega un mes o más.

De manera, que no existe la mala voluntad a que se refiere la publicación a que aludimos, sino simplemente el deber de que la ley se cumpla en todas sus partes, evitando abusos que necesariamente se producirían si la Caja de Previsión no tiene a mano comprobantes fehacientes de los servicios prestados a la Institución por los ex carabineros y de los derechos que a éstos les da la ley en referencia.

## De la Soc. M. Montt a sus socios

Pónese en conocimiento de los miembros de la Sociedad Manuel Montt, que el directorio en su última reunión acordó rogarle a los socios, utilizar el sistema de bonificación a que llegó esta Sociedad con la Compañía de Petróleo de Chile (Copec), pues con ello se beneficia tanto el asociado, como la sociedad.

Las bombas que pertenecen a ella son las siguientes: Alameda, entre Castro y Ejército; Alameda, entre Almirante Barroso y Cienfuegos; Plaza Baquedano, frente a Fco Nono; y Mapocho con 21 de Mayo.

Los socios que ya han canjeado sus vales, pueden pasar por secretaría donde se les hará entrega del dinero que les corresponde.

Para mayores informes al respecto, pueden consultarlo con el secretario general, el cual los atenderá de 10 a 12 y de 15 a 19 horas.

**SOCIOS ENFERMOS**

También se pone en conocimiento de los socios, que se encuentran enfermos los siguientes miembros: señor José Bustos Soto, calle Alberto Romero 2125; Wenceslao Martínez, San Vicente 355; Oscar Gómez, Chacabuco 48 A y Francisco Urrioia González, Moneda 1989, rogándoseles pasen a visitarlos.

## Hoy en el Sindicato Chile Industrial

Entusiasmo existe entre el personal de empleados y obreros de la Fábrica de Tejidos Chile Industrial, que hoy efectúa actos sociales en celebración de la bendición del estandarte social, que se efectuó ayer en la secretaría del Sindicato.

Esta tarde a las 17 horas se efectuará unas once-comida en la Quinta La Florida a la cual asistirán jefes, operarios de la fábrica, socios y sus familias.

La partida se efectuará en góndolas desde la secretaría en García Reyes 837, a las 15 horas y en la mencionada Quinta se efectuarán entre otros actos, un baile familiar, para los cuales se ha arreglado convenientemente el local.

# Niñito enfermo pide que sus padres vayan a verlo

**AL HOSPITAL ROBERTO DEL RIO**

El niño Enrique Alvarez Lazcano, que se encuentra en el Hospital Roberto del Río, desea saber de sus padres, Manuel y Sara, que hace bastante tiempo no van a verlo. El último domicilio conocido era Roble 356.

## Soc. de S. M. Ambos Sexos "La Aurora"

**ACUERDOS DE SU ULTIMA REUNION**

Celebró sesión de junta general la Sociedad La Aurora y tomó entre otros, los siguientes acuerdos:

Aceptar la invitación de la Central Mutualista de Chile, y cooperar en forma entusiasta a las nobles aspiraciones de organizar una Central Mutualista de Chile.

También se acordó efectuar el paseo que se venía preparando desde algún tiempo, para el domingo próximo, a las 3 P. M., en Lo Ovalle, paradero 18, calle Fuenzalida Urrejola 178. Se hace presente a los asociados, que pueden pasar a retirar sus tarjetas en la casa de la presidenta de la Comisión de Fiestas, señora Ana Villavicencio, calle Valparaíso 1111.

Se designó delegado a la Convención Mutualista de La Serena, al señor Juan Solís, para que represente a la institución en aquel torneo que se realizará próximamente.

Se nombró recaudador general al señor Gonzalo López, quien desde el domingo próximo deberá iniciar sus labores.

La Comisión de Escuela dió cuenta detallada de su misión. Se acordó que dichas labores deberían iniciarse desde el mes de marzo.

Sobre el Conjunto Artístico La Aurora, se acordó declarar, de acuerdo con el plan de trabajo que se ha trazado esta Sociedad, se continúe con entusiasmo su reorganización.

DE INTERES PARA UD.:
ENTRE MILES, DESTACAMOS ESTAS 6 OFERTAS DE NUESTROS
AVISOS ECONOMICOS CLASIFICADOS

CURSOS ARTE DECORATIVO: enseñanza gratuita, colectiva, particulares; enseñanza y confección muñecas y animalitos varios estilos. Academia Lobert. Matrícula abierta, Ricardo Santa Cruz 654.

SASTRERIA OSORIO, Matucana 823, Teléf. 80379. Casimires importados. Recibo hechuras y virados finos.

EXAMENES, ACREDITADISIMO, antiguo curso vacaciones, asegúrolos. Avenida Matta 449.

COMPRO MUEBLES, CATRES, máquinas coser, cocinas, bicicletas, ropa usada, colchones. S. Pablo 2502

RADIO, REPARACIONES garantidas, surtido completo repuestos y accesorios. Central Electric, calle Nueva York 63.

ESTANTERIAS, VITRINA, mostradores, sillas, mesas, realizamos. Bulnes 839.

AVISE UD. EN "LA NACION"

Miles de recetas
llegan diariamente...

Mucho entusiasmo ha despertado nuestro fácil y original concurso Dos Banderas ... son miles las recetas que a diario llegan y cada cual mejor.

Cocine sin demora con Aceite Dos Banderas; pruebe su guiso y si lo cree bueno, como seguramente lo será, envíe su receta a «Concurso Dos Banderas», casilla 1083, Stgo.

Dos grandes cocineros, Don Valentín Navarro, Cocinero de la Presidencia de la República, y Don Luis Espinoza del Club de la Unión, la analizarán y si es realmente la mejor será premiada con $ 200.

ENVIE SUS RECETAS Y PUEDE GANAR $ 200 CADA 15 DIAS

ACEITE DOS BANDERAS
«sazona bien»
COMPAÑIA INDUSTRIAL

# Arquitectura

# EL AMUEBLADO PRACTICO

La habitación moderna todavía se estima y considera demasiado como un producto de decoración. También se interpretan en este sentido equivocado las exposiciones y publicaciones en revistas del ramo. ¿De qué sirven muebles prácticos y que economizan espacio si son colocados sin criterio? (Tampoco se tiene en cuenta ninguna consideración sistemática, al elegir el tono de los colores, y entonces se debe únicamente a la casualidad un buen resultado psicoestético. Mas éste es un problema aparte).

El sentido para apreciar la nueva belleza—la belleza de la utilidad—aún duerme. Para despertarlo hay mucho que hacer: hay que librarse de todos los prejuicios pasados y emprender la tarea teniendo en cuenta, en primer término, la "utilidad" bajo el lema: ¿debe ser así, o podría ser hecho de otra manera mejor?

Frecuentemente, a la pregunta: ¿Por qué se ha colocado este mueble así?, se oye contestar: Porque queda más bonito. Y sucede, por ejemplo, que se instala la cocina en mala comunicación con el comedor, para que la pared que los separa sirva para ostentar ventajosamente el aparador.

Es decir que, a menudo, razones netamente decorativas resultan decisivas en la resolución, de cuestiones de carácter eminentemente práctico. ¿Qué se diría de un automóvil, cuya carrocería, elegida por razones decorativas, fuera hermosa pero incómoda? ¿O de un traje de sport que no sirviera para el fin que ha sido creado? Ni las viviendas, ni los automóviles, ni los trajes de sport pueden considerarse como objetos de arte, sino de uso práctico. Son lindos únicamente cuando se adaptan a sus fines y no provocan complicaciones o fracasos. Una habitación moderna lo es por el espíritu y no por los detalles del interior; puede parecer moderna con muebles antiguos y anticuada con muebles modernos 1936.

La primera exigencia, antes de emprender la instalación o modernización consiste en la distribución orgánica y satisfactoria para los fines siguientes:

1) Comida, cocinado, guardado y limpieza de los utensilios de cocina, almacenamiento de provisiones, limpieza del departamento.

2) Trabajo y diversión, sociabilidad (reuniones).

3) Dormir, higiene personal, guardado de ropa.

Dentro de este programa hay que considerar debidamente las costumbres habituales de los miembros de la familia, así como la naturaleza de sus trabajos u oficios.

Un hijo legítimo de la cultura moderna es la habitación combinada, la cual puede ser adecuada fácilmente a las diversas necesidades.

Ya antes, y especialmente en departamentos chicos, había sido usado el comedor como pieza donde se vivía; pero cómo en las casas burguesas de más categoría el comedor separado era indispensable, se había siempre tratado de disimular con un poco de vergüenza el doble uso de la habitación. Por ello se instalaba una mesa central, con sillas muy poco cómodas, alrededor de la cual se desarrollaba obligadamente la reunión de la familia, y todo se guardaba en el aparador: los libros y los utensilios para escribir, junto a la porcelana, los cristales y los cubiertos. ¿Es acaso necesario poner siempre la mesa en el centro de la habitación, rodeada fatalmente de seis sillas, donde es un obstáculo para la circulación? ¿Por qué no ponerla en un rincón, por ejemplo, para provocar una impresión de amplitud? ¿Y por qué una mesa de enormes dimensiones? ¿No sería más práctico una mesa chica, de alargar, con butacas?

Cuántas veces se colocan los asientos en el living de manera que queda justo lugar para un sofá y dos sillones, imposibilitando que se reúnan más de cuatro personas. En caso que la tertulia cuente con más personas hay que separarlos forzosamente en dos grupos. Mucho más cómodo, aunque tal vez menos decorativo, es un grupo más amplio de asientos, cerca de la chimenea, por ejemplo, pudiéndose agregar fácilmente otras sillas o sillones en caso de necesidad. Cuanto más contraste entre la madera y la tapicería de las mismas, tanto mejor.

A veces se dice: 'la pieza es tan grande y sin embargo, qué difícil es colocar los muebles; no hay más que puertas y ventanas. En estos casos puede ser útil colocar algunos asientos debajo de la gran ventana y separarlos del lugar donde se circula mediante un armario de poca altura.

Tampoco hay necesidad de colocar todos los muebles a lo largo de las paredes. Algunos asientos alrededor de un sofá, una mesa o un estante aislado, resultan frecuentemente mucho mejor. Por allí, en un rincón obscuro hay un cómodo sillón solitario; qué lástima que jamás nadie lo use, pues ninguno se resigna a confinarse al "rinconcito". Cuanto más atrayente resultaría este sillón junto a la ventana o a la chimenea, con una mesita para la radio, diarios y una lámpara al lado.

En el centro del moderno living-dormitorio, hay colocada generalmente delante de la couch una gran mesa redonda flanqueada por dos sillones. Esta mesa debe retirarse todas las noches para preparar la cama, con la incomodidad consiguiente. Más práctico es poner una mesita chica al lado de la cabecera de la couch o proveer a ésta de un estante o mesita plegadiza que sirve de mesa de luz y ahorra la molestia de mover muebles. Otras recomendaciones generales respecto a esta pieza serían: que la couch se coloque de manera que, estando la persona acostada, no ha de mirar necesariamente a la ventana; que la lámpara de lectura esté ya en su sitio y no haya que traerla y colocarla cada vez que se la necesite; que el escritorio está correctamente ubicado de manera que reciba la luz del lado izquierdo, el estante de libros estará al alcance de la mano y no en el rincón opuesto de la habitación a aquel en donde se usan, y la persona que trabaja en el escritorio no deberá necesitar hacer una rotación de 180.o para saludar al visitante que entra.

Respecto a los servicios: la cocina tendrá comunicación cercana a la mesa de comer, para así facilitar el servicio y sus artefactos deberán estar colocados en una correlación que haga rápido el preparado de las viandas y evita el excesivo movimiento a la dueña de casa.

Recién cuando se haya instalado el gobierno interior de la vivienda podrá hablarse de "una casa moderna".

C. D.

## Pequeño bungalow

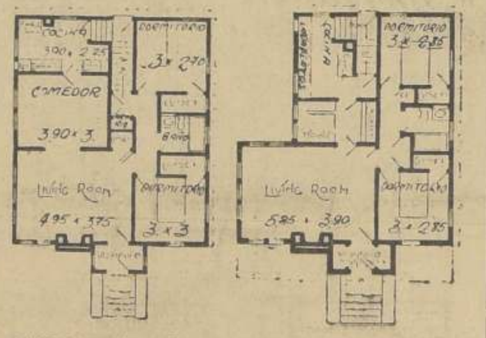


SUPERFICIE 82 m² — VALOR: $ 29000.-


"Los Gobelinos"
AHUMADA esq. PLAZA de ARMAS
Es la Casa mejor preparada para la decoración de su Hogar:
BUEN GUSTO,
CONFORT,
ELEGANCIA.
Pídanos presupuestos en nuestra Sección Tapicería.

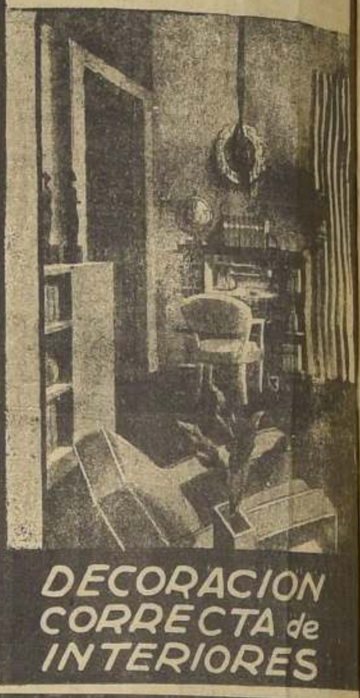

DECORACION CORRECTA de INTERIORES



A los más bajos precios

OFRECEMOS:

Cañones de fierro fundido ingleses para descarga y ventilación;
Cañería galvanizada y negra hasta 3";
Accesorios para cañerías (Fittings) hasta 3".
Fierro redondo, importado y nacional.
Zunchos Ampollados de 1|2 y 3|4.
Artefactos Sanitarios.

ESCANDON, HOYOS Y CASTRO
San Francisco 49.— Teléfono 85943.



LADRILLOS Comprimidos "El Carrascal".
LADRILLOS Huecos "El Carrascal".
TEJAS Marsellesa "El Carrascal".
TEJAS Romanas "El Carrascal".

Ofrecen para entrega inmediata sus

AGENTES GENERALES:

SCHMUTZER & CIA. LTDA.

Agustinas 1070—1.er Piso—Teléf.: 61156|7 y 69723.



Tapas de cámara "Grau"
$ 31.00 c/u
AUTORIZADAS
LUIS GRAU Hnos
Av. SEMINARIO 245 - Teléf. 89637


## Local para Tesorería de San Rosendo

El Ministro del Trabajo envió ayer un oficio al Director del Departamento de la Habitación, en el cual le hace presente la conveniencia de que ceda un local de propiedad de ese Departamento, ubicado en San Rosendo, para que funcione en él la Tesorería de dicho pueblo, en vista de que no existe allí otro local apropiado para tal fin.

## Turno judicial

### DURANTE EL MES DE MARZO

El Presidente de la Corte de Apelaciones de Santiago, señor Carlos Valdovinos, designó en la mañana de ayer a los siguientes abogados procuradores, y receptores que desempeñarán el turno judicial durante el próximo mes de marzo.

En lo civil: abogado don Enrique Munita Lira, Villavicencio 356; y doña Vencia Andreoli Capurro, Irarrázaval 837. Procurador, D. Alfonso Castro, y receptor: don Arturo Herrera.

En lo criminal: don Enrique Leytón Caravagno, Castro 76; y D. Fernando Fuenzalida, Bandera 361. Procurador: don Augusto Izquierdo; y, receptor, don Adolfo Page.

## Sindicato Industrial Fábrica de Sacos

### SE DECLARA OFICIALMENTE CONSTITUIDO

Ayer se dictó una orden del Ministerio del Trabajo, por la cual se declara constituido el Sindicato Industrial "Fábrica Nacional de Sacos", pasando los antecedentes al Ministerio de Justicia para los efectos de la personalidad jurídica.


Sres. Constructores:
ordene sus trabajos en madera a
la Tornería "EL CONDOR"
Condor 1380 esq. Huemul - Teléf. 80778



METAL DESPLEGADO
"STEELGRETE"
ES EL MEJOR

Pídalo en todas las buenas mercerías

Williamson, Balfour & Co. S. A.
UNICOS IMPORTADORES


# CARTAS A "LA NACION"

### Foco de enfermedades en la Población San Eugenio

Señor Director:

Creyendo interpretar el sentir de los pobladores del barrio San Eugenio, me he permitido dirigirme a usted para que haga públicas las voces de protestas que se dejan sentir a raíz de los hechos insólitos que paso a relatar:

Existe al final del populoso barrio San Eugenio un solar abandonado, que es utilizado por personas reñidas con los más elementales preceptos de higiene, para arrojar allí toda clase de desperdicios: restos de sandías, de melones, etc.

El hedor que esta putrefacción emana se esparce por toda la población, hasta el punto de hacer imposible abrir las ventanas de nuestros dormitorios para que se ventilen.

Pero el hecho se agrava más, toda vez que seguramente estas mismas personas mantienen en estos sitios manadas de cerdos, cuyo estiércol viene naturalmente a hacer más pestilente esa atmósfera malsana, que todos los pobladores estamos obligados a respirar.

Las personas afectadas, empleados, estudiantes y obreros, en su mayoría de escasos recursos económicos, no podemos disfrutar de un justo descanso después de las labores del día, paseando en la plaza que posee esta población, ya que está situada al frente del foco de que hablo.

Con la creencia de que estas anomalías han de llegar a conocimiento de las autoridades respectivas, y agradeciendo al señor Director la publicación de estas líneas, se suscribe respetuosamente de usted.— **Andrés Cornejo V.**, Av. Central N.o 2143.

### Falta de vigilancia en el barrio Quinta Normal

Señor Director:

Desde hace algún tiempo se hace notar en el barrio Quinta Normal una falta de vigilancia que se ha traducido en asaltos de que han sido víctimas varias personas, y de robos cometidos en los domicilios de numerosas personas de este sector.

Es el caso, señor Director, que por estos barrios ha sentado sus reales una banda de maleantes que mantiene en perpetua alarma al vecindario. En Ecuador con Sanz se ve todas las noches un grupo de individuos sospechosos que debieran ser detenidos por la policía, pues ya han atentado contra la tranquilidad de los habitantes del barrio.

Por otra parte, debo manifestarle que hace poco, en pleno día, asaltaron a una señora que transitaba por estos lugares en compañía de su hija, emprendiendo inmediatamente la fuga, una vez cometido su delito. Todos estos antecedentes obran en poder del 7.o Juzgado del Crimen.

Tengo la esperanza, señor Director, que las autoridades tomarán conocimiento de estos hechos, a fin de que se mantenga una mayor vigilancia en el barrio Quinta Normal.

Agradeciéndole la publicación de la presente carta, saluda atentamente a Ud.— **Juan J. Torres**, Teléfono N.o 60473

### Atentado contra la salubridad pública

Señor Director:

Ruego a usted dar publicidad en su importante diario a las siguientes líneas, para que lleguen a conocimiento de quien corresponda.

Es el caso, señor, que en la calle Ramírez entre Cinco de Abril y Arica, existen, desde hace más de ocho días a la fecha, varios montones de cieno, procedentes de la limpia de un pequeño canal de regadío que atraviesa por el interior de las casas de las aceras poniente de la calle mencionada, y que va a regar fundos vecinos, cuyos propietarios la hacen limpiar varias veces en el año, dejando, por lo general, el cieno botado en la calle hasta que éste se seca, se hace polvo y se esparce a los cuatro vientos, con los consiguientes malestares y peligros de infecciones.

Agradeceré de antemano este servicio, tanto de mi parte como también a nombre de los propietarios vecinos. Saluda atentamente a usted S. S.— **Ismael Mogollones Lara**, Ramírez N.o 347

# LA ARQUITECTURA RACIONALISTA DE NUESTRO SIGLO

Las ideas que animan las obras realizadas en Europa, América, Australia y Japón, según las reglas del esplendor geométrico, esplendor hecho de síntesis, de orden elevado de máxima precisión, son las ideas que han llevado a la arquitectura moderna, a la esfera de un período áureo de renovación y de vitalidad saltando de la transfiguración y de la transposición de los esquemas utilitarios de la civilización mecánica. Mientras los arquitectos y los artistas reafirmaban los conceptos prácticos del espíritu nuevo (a través de la conquista de la estética de la máquina y señalando sus posibilidades prácticas), esta civilización mecánica, orgánica y dinámica concedía a la arquitectura contemporánea, la facultad de entrar en el tiempo de la simultaneidad en el movimiento veloz del espacio.

Ahora, más allá de la estética mecánica, más allá de la construcción moderna, existe la necesidad impelente de expresar plástica y arquitectónicamente las formas de las fuerzas sociales en continuo desarrollo. Tendencia que precipita la nueva arquitectura hacia las leyes concisas de la voluntad creadora, en pos de la ambición de definir constructivamente, en una estructura perfecta, la grandeza heroica del tiempo presente.

La nueva arquitectura existe en cuanto interpreta y sirve a la vida del hombre modificada por el maquinismo y las revoluciones económicas, biológicas, espirituales y técnicas.

Poniendo como base de existencia la solidificación de las razones de un mundo original, el cual selecciona inexorablemente sus actividades, el modernismo contemporáneo ha surgido exaltando las características de nuestro siglo.

De acuerdo a tal actitud intensiva, como la máquina no fué inventada tan sólo para llenar necesidades físicas y prácticas sino también para fines espirituales, íntimamente ligados a los descubrimientos científicos de los últimos tiempos, la arquitectura moderna, al bien considerase claramente que el hombre había vivido igualmente bien por siglos y siglos, se encaminó decididamente hacia el campo de la nueva sensibilidad de acuerdo a los ideales particulares del hombre novecentista: Hombre novecentista que halla en la filosofía de la precisión y en los métodos de los nuevos misterios sociales los elementos de otra belleza los signos de otra emoción, los horizontes de otros dogmas todavía no superados por las obras ni por el tiempo.

La arquitectura moderna que es una de las numerosas consecuencias de la civilización mecánica, tienta a libertar al hombre de la opresión de la vida física, enalteciendo posiblemente a una felicidad material y espiritual menos hipotética.

versas necesidades.

Ella realiza hoy este axioma complejo con medios probatorios del arte viviente. La nueva arquitectura, modificando las formas de la vida, no entiende someterla a nuevas esclavitudes materiales, sino plegarla a realidades prácticas que permitirán orientar de otro modo las acciones del hombre novecentista al contacto de libertad más espiritual y más humana.

En otro tiempo, en los mejores períodos del arte, como hoy, en la época de la modernidad absoluta, la arquitectura ha sido entendida como continuidad y desarrollo del individualismo y del colectivismo sobre el mismo plano, con idéntica finalidad. Si la civilización mecánica cambia los valores de las precedentes sensibilidades, por razones evolutivas, continúa la obra de estas mismas sensibilidades. Y es por esto que la arquitectura de hoy, prevaliéndose de tales razones, que le ofrecen nuevas posibilidades, y con todo, no renegando las conquistas logradas antes, tiende a crear otros volúmenes constructivos, inspirados en la cultura de la post-guerra, e invierte, por eso, el armazón arquitectónico de las teorías de tiempos pasados: realidad del presente, características profundas que están formando los elementos orgánicos de un nuevo mundo expresivo, de un arte adherente a los principios sociales de la vida mecánica, que encuentra su orgullo en la constitución de formas funcionales universales, espiritualmente bebidas en las surgentes seguras de la fe moderna. Arte que obra en el dominio de la arquitectura. Arte que responde plenamente a la renovada sensibilidad plástica y técnica. Puntos esenciales que las tendencias actuales de vanguardia europea han descubierto, indicado e impuesto con férrea concisión.

Después de la exposición de los problemas del consiguiente desenvolvimiento y a la búsqueda de los primeros innovadores, es claro que la nueva arquitectura revela automáticamente su razón de ser.

Tenemos entonces la facultad de comprender posiciones ignotas de la estética arquitectónica, de la fantasía constructiva, del funcionalismo contemporáneo. Hoy, a través de otras perspectivas, dominan otras sensaciones, otras imágenes, otros hechos tangibles, de los cuales se deducen otras fuentes de lirismo que se destacan de los ejemplos existentes con plena satisfacción del hombre novecentista. La arquitectura moderna, que utiliza todos los elementos de la construcción más avanzada, constituye nuevos organismos vitales, que responden a nuevas funciones; ella se acerca así a preceder designios espirituales, pero esto no sólo exteriormente, sino también en la inteligencia óptica y visiva.

En los comentarios y polémicas que se han hecho en torno a la arquitectura moderna se podría probar una indicación muy precisa del actual estado de ánimo del racionalismo contemporáneo, el cual, justamente orgulloso de las obras cumplidas y de las luchas victoriosamente superadas, todo recogido en la más grande fe y tendido hacia la gigantesca esperanza del porvenir, siente siempre más profundamente necesidad de perfeccionar el orden de sus ambiciones, de sus intenciones, purificando la fuerza de los elementos ambiguos, contradictorios o simplemente de aquellos elementos que por insuficiencia de energía y de claridad terminan creando una insoportable condición de desequilibrio. Hecho grave, tanto más cuanto que el racionalismo, estando aún al comienzo de sus mayores pruebas, ordena siempre ser más simple, siempre más significativo que un período histórico, y de no caer en un árido convencionalismo o formalismo estético o constructivo.

Por consiguiente, si hay un programa máximo racionalista en el campo artístico, hay también un programa máximo racionalista en el campo psicológico. O sea aceptar la idea racionalista encuadrándola dentro de ciertos límites, dentro de dadas condiciones bien definidas que le permitan quedar constantemente en el ámbito de sus verdaderas posibilidades. arquitecto moderno es gregario del racionalismo europeo; no es agregado al racionalismo por el solo espíritu de conveniencia. Para no alejarse de las realidades contingentes que informan el racionalismo contemporáneo, sucede entonces que hay que atenerse estrictamente a las conclusiones intransigentes del modernismo integral. Frente a la soberbia voluntad de cooperación (que nada tiene de común con el conformismo intelectual) que reúne las jóvenes y sanas fuerzas de la arquitectura, el sedentarismo edilicio debe sentir el deber de no asumir aspectos fáciles de doble filo de las ideas modernas que perjudican a la valorización del racionalismo, al no puede aceptar en block las reglas seleccionadísimas ... hacen del racionalismo ... una necesidad presente ... ble. No sólo esto, sino que por esta misma razón que ... tra tendencia ha surgido ... permitir, en efecto, al estudio de las formas nuevas del arte ... construir, formarse un ... muy preciso del racionalismo ... que éste está sujeto a deformaciones de carácter especulativo ... comercial. Deformaciones de ... fesionales manoseadores que ... sieran encauzar a la arquitectura ... en compromisos estilísticos y ... para la evolución futura del racionalismo. La nueva arquitectura no puede ser relegada en el ... trecho campo de la cultura ... el exclusivo del oficio. Debe ... gir en obras conformes ... arte y con la práctica. Debe ... cuadrarse en las ideas de las ... vas teorías de lo bello y ... ciencia. Debe ser circunscrita ... las necesidades sociales de ... novecentista. La fórmula ... ra: servir al hombre ... de cada contraste, más ... cada inquietud. "El arquitecto hoy debe servir al hombre ... viendo al arte y a la arquitectura, no servirse de la arquitectura"

## Benjamín Saldías Soto, condenado a 61 días de reclusión

### Por incitar a la huelga

El Ministro don Pedro ... va Fernández dictó sentencia en la mañana de ... en el proceso que instruía contra Benjamín Saldías ... to, por el delito de incitación a la huelga ferroviaria, condenándolo a las penas de 61 días de reclusión ... quinientos pesos de multa.

# LA COMUNA DE ÑUÑOA

## INTENSA LABOR QUE DESARROLLA SU MUNICIPALIDAD

### PROGRESOS COMUNALES.— INTERESANTES PROYECTOS QUE PRONTO SERAN UNA REALIDAD.— EL PLANO REGULADOR .— LAS INDUSTRIAS INSTALADAS EN LA COMUNA SON UN FACTOR DE PROGRESO

Una de las comunas que demuestran un adelanto intenso y un espíritu de progreso y mejoramiento local más acentuado, es sin duda la de Ñuñoa.

* * *

Para el visitante que recorre su amplia área, es una grata sorpresa, recorrer kilómetros y kilómetros por excelente pavimento definitivo, a través de hermosas avenidas bordeadas de árboles bien cuidados y de edificios que revelan haber sido construídos recientemente.

Todos los detalles que pueden observarse en una gira por Ñuñoa, dan la impresión de que existe un cuidado superior, una entidad que vela permanentemente y que ordena y coordina.

* * *

El progreso que se advierte en la comuna de Ñuñoa, está íntimamente ligado a la intensa labor que desarrolla su Municipalidad, corporación que labora, caso tal vez único, completamente ajelada de política y dedicada exclusivamente a las tareas que le son propias.

Existe una plausible y estrecha colaboración entre todos los miembros de ese Municipio y todos y cada uno de ellos viven preocupados del adelanto local.

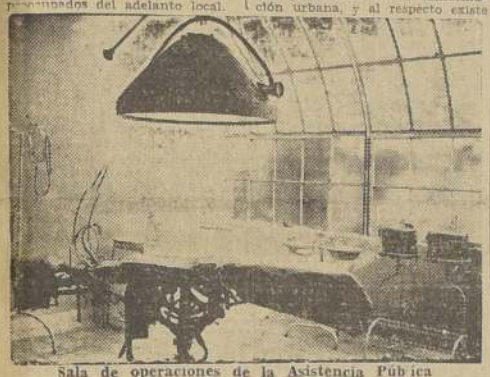

Sala de operaciones de la Asistencia Pública

**LA MUNICIPALIDAD DE ÑUÑOA**

La Municipalidad de Ñuñoa está conformada como sigue:

Alcalde: don Manuel de la Lastra.

Regidores: don Alberto Jenschke, don Joaquín Santa Cruz, don Manuel Gálvez y don Claudio Herrera.

Secretario abogado de la Corporación, es el señor Ernesto Jiménez Puenzalida.

Juez de Policía Local y abogado municipal es el señor Belisario Prats González.

Damos a continuación una nómina de los jefes de los diversos Departamentos del Municipio:

Director de Obras: arquitecto señor Gabriel Ovalle.

Jefe Oficina de Patentes: señor Manuel Ugarte.

Jefe de Inspección: señor Carlos Cortés.

Jefe de Control: señor Manuel Macaya.

Tesorero: don Ernesto Bazan.

Jefe de Aseo y Jardines: señor Manuel Barrios.

Jefe de Servicio de Asistencia: Dr. Alejandro González.

Este personal superior está complementado con un cuerpo de empleados meritorios y eficientes.

**PLANO REGULADOR**

Uno de los problemas que ha resuelto este Municipio es el de la distribución normal de la población, encauzando su crecimiento dentro de normas, que al ser aplicadas redundaran en bien general.

Al efecto, y después de concienzudos estudios, se ha elaborado el llamado Plan Regulador, en el cual se establecen diversas zonas, como ser: residenciales, industriales, de obreros, jardines, bosques, etc.

La Diagonal Oriente será como un eje de esta nueva conformación urbana, y al respecto existe un proyecto presentado por el diputado señor Gardeweg a las Cámaras, y se espera fundadamente que pronto le será dada la aprobación que precisa un proyecto que significa un marcado adelanto y una veradera utilidad pública.

La Diagonal Oriente que puede verse en el plano marcado en negro, será el factor principal de movilización en la comuna y una vía directa de comunicación con Santiago, pasando por el centro más poblado de la comuna.

A continuación proporcionamos algunos datos sobre el notable adelanto que envolverá la realización de ese magno proyecto.

Plano Regulador de la Comuna de Ñuñoa

**VIAS DE ACCESO**

DIAGONAL ORIENTE: Esta Avenida se ha consultado, partiendo desde la calle Rancagua esquina de Condell, límite poniente de la Comuna de Providencia, dónde empalmara con la nueva vía proyectada por la Municipalidad de Santiago en el programa de celebración del 4.o Centenario de la fundación de esta ciudad. Desde el punto indicado la Avenida parte en diagonal hasta la esquina de Avenida M. Montt con la prolongación de la Avenida Pizarro, avenida que pasa a su vez a formar parte de la Diagonal, hasta llegar a la Plaza San José. Desde la Plaza San José parte en línea recta hasta la Avenida Egaña, frente al camino de Peñalolén (Av. José Arrieta), cortando la Av. Irarrázaval en la esquina de Berlín.

GENERAL BUSTAMANTE: Con el traslado de la Estación Providencia que pasará a ubicarse en el extremo Sur Poniente del fundo Lo Valdivieso, esta avenida pasará a adquirir suma importancia como vía de acceso a la Comuna de Ñuñoa.

**VIAS DE COMUNICACION CON LA AVENIDA PROVIDENCIA**

Fuera de las vías que nacen en la Avenida Providencia y continúan dentro de la Comuna de Ñuñoa, como ser: Condell, Salvador, Manuel Montt, Antonio Varas y Pedro de Valdivia, se ha consultado el ensanche de la Av. Chile España en forma que sirva de unión entre la Av. El Bosque y la Av. José Pedro Alessandri.

Don Manuel de la Lastra, Alcalde de la Comuna de Ñuñoa

**DIAGONALES DENTRO DE LA COMUNA**

Dentro de la comuna se ha consultado la prolongación de la Avenida Nueva de Ñuñoa, desde la Avenida José Domingo Cañas hasta la Avenida José Pedro Alessandri al llegar a la Avenida Las Acacias.

A través de la Viña Santa Carolina se ha proyectado el trazado de una diagonal que une el final de la Avenida V. Mackenna con el terminal de la vía de tranvías de la Avenida José Pedro Alessandri.

Desde la esquina de la Avenida Irarrázaval frente a la calle Pedro Torres, se ha consultado otra diagonal que llega hasta el final del camino Lo Hermida.

**ZONIFICACIONES**

Se han fijado cuatro zonas industriales: Al Oriente de la nueva Estación de Ñuñoa, al Sur Poniente de la Población Carabineros, al Sur Oriente de la Población Oriente y en la prolongación de la Avenida Larrain al costado oriente del Canal San Carlos. En el contorno de los sectores industriales mencionados se han consultado sectores obreros.

**AREAS VERDES**

Dentro del fundo Lo Valdivieso y separando el sector obrero del residencial, se ha proyectado un parque con una extensión aproximada de 16 hectáreas.

En el sector norte de la Comuna se ha proyectado otro parque con una extensión de más 10 hectáreas.

Igualmente, se han proyectado áreas verdes en las nuevas poblaciones que se proyectan en la chacra Santa Julia y el costado oriente del Canal San Carlos.

Fuera de esto se ha consultado la prolongación de algunas calles y ensanche de otras, según la importancia de las mismas y sus necesidades urbanísticas.

Al referirnos a este proyecto, debemos substituir que muy pronto será abierta una nueva arteria que descongestionará el tránsito de la Av. Irarrázaval.

Nos referimos a la comunicación que se establecerá con la unión de la Avenida Matías con el Barrio de Ñuñoa.

**CASA MUNICIPAL**

Otro proyecto que seguramente podrá llevarse pronto a la práctica es el de la construcción de un edificio propio para el funcionamiento de las Oficinas Municipales que hoy día deben arrendar un local para el efecto. Se cuenta ya con el terreno, que es municipal en la Plaza de Ñuñoa.

**ALUMBRADO PUBLICO**

En sus deseos de servir a la Comuna, la Municipalidad ha estudiado y ha entablado conversaciones con la Cía. de Electricidad a fin de mejorar y ampliar el servicio de alumbrado eléctrico.

**AGUA POTABLE**

Debido al enorme crecimiento de la población que alcanza a más de 75.000 habitantes, el agua potable escasea. Se estudia un proyecto general para dotar a la Comuna de agua potable suficiente para sus actuales necesidades.

**CORREO**

Una de las deficiencias más notables que se observan en Ñuñoa es la anomalía que existe en el servicio de Correos: La Oficina que existe en Ñuñoa recibe la correspondencia destinada a la misma Comuna, pero en lugar de ser repartida de esa misma Oficina, es remitida a Santiago y de allí sale para ser distribuída en la Comuna.

Con este proceder inédito una carta entregada al Correo y dirigida a la misma Comuna, demora en llegar hasta cuatro días.

Es necesario que la Dirección de Correos ponga remedio a esta situación que podemos calificar de absurda.

**STADIUM NACIONAL**

Al efectuar un recorrido por la comuna, y al contemplar sus campos contiguos y al ver sus vías de comunicación actuales y al conocer las que pronto se abrirán, se piensa que el sitio más adecuado para la ubicación del Stadium Nacional, es Ñuñoa.

**MERCADO**

Con el fin de propender al abaratamiento de las subsistencias, la Municipalidad ha instalado un mercado donde hay ferias libres los días domingos y festivos.

**ASISTENCIA PUBLICA**

Capítulo especial es preciso dedicar a esta institución que, en realidad debiera llevar un título más amplio en atención a los múltiples servicios que abarca.

Administrada por el regidor D. Joaquín Santa Cruz, la Asistencia Pública de Ñuñoa se ha convertido en un centro sanitario en todos sus aspectos.

Esta institución que, como se sabe, es municipal, efectúa una profunda acción, no sólo de asistencia, sino que también de bienestar social.

Lamentamos que la falta de espacio no nos permita extendernos sobre estos servicios, a cuyo mejoramiento ha dedicado todo el espíritu de bien público, que lo caracteriza, su Administrador señor Santa Cruz.

En próxima oportunidad daremos una más extensa información sobre este punto.

Los datos estadísticos que van a continuación demuestran parte de la labor que realiza con el aplauso de todos la Asistencia Pública de Ñuñoa.

**ESTADISTICA DEL MOVIMIENTO HABIDO DURANTE EL AÑO 1935**

| | |
|---|---|
| Primeros auxilios | 6.658 |
| Servicios médicos a domicilios diurnos | 464 |
| Servicios médicos nocturnos | 227 |
| Traslados de enfermos | 1.826 |
| Comprobación de fallecimientos | 41 |
| Enfermos examinados en el Dispensario | 16.146 |
| Enfermos atendidos en la Clínica Dental | 7.749 |
| Enfermas atendidas por la Matrona | 1.201 |
| Atención de partos a domicilio | 14 |
| Inyecciones a enfermos sometidos a tratamiento | 19.689 |
| Curaciones | 10.581 |
| Certificados de Sanidad | 4.460 |
| Aplicaciones de luz ultra-violeta | 882 |
| Aplicaciones de diatermia | 506 |
| Exámenes de Laboratorio | 497 |
| | 72.101 |

**ENFERMOS HOSPITALIZADOS EN ESTA ASISTENCIA**

| | |
|---|---|
| Atención de partos | 30 |
| Raspajes | 98 |
| Operaciones | 55 |
| Tratamientos | 160 |
| Enfermos en observaciones | 171 |
| | 522 |

**SERVICIO SOCIAL**

| | |
|---|---|
| Encuestas sociales | 83 |
| Visitas domiciliarias | 582 |
| Visitas a instituciones | 701 |
| Cartas escritas | 84 |
| Colocación de un débil mental | 1 |
| Niños enviados a clima por la Cruz Roja | 8 |
| Reclamos por incumplimientos de la Ley 4054 | 7 |
| Niños colocados en la Casa N. del Niño | 3 |
| Matrimonios civil y religiosos | 4 |
| Desinfección de Tbc. | 6 |
| Visitados por indigencia | 20 |
| Solicitudes para conseguir vacante en el Asilo Bautistino | 1 |
| Trámites en el Juzgado de Menores | 4 |
| Solicitudes presentadas para conseguir pensión de invalidez | 3 |
| Reclamos atendidos por accidentes del trabajo | 2 |
| Colocación familiar de niños | 3 |
| Vigilancia de hogares | 5 |
| | 2.351 |

**CUERPO DE BOMBEROS**

La Comuna cuenta con bien organizado Cuerpo de Bomberos sobre el cual, próximamente informaremos con mayores detalles.

La labor del Cuerpo de Bomberos, ha sido alabada y ha merecido el reconocimiento de todos los habitantes de Ñuñoa.

**INDUSTRIAS**

En la Comuna hay establecidas numerosas industrias, principalmente del ramo de tejidos.

Entre las principales industrias podemos anotar la Fundición Santa Elena, a la que nos referimos en párrafo aparte.

Otra de las más importantes fábricas es la que pertenece a los señores Hot y Cía. Esta es una gran industria dedicada a la producción de algodón, telares, franadas, sobrecamas, etc. Cuenta con instalaciones modernas y está dirigida técnicamente por los técnicos de la firma.

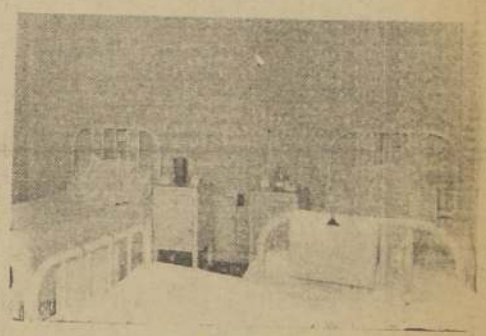

Sala de hospitalización

| | |
|---|---|
| Hospitalizaciones | 62 |
| Inscritos en el R. Civil con orden judicial | 24 |
| Ayudas consagradas | 82 |
| Niños colocados temporalmente en la Casa N. del Niño | 4 |
| Citados a Policlínico | 200 |
| Cartas para conseguir tratamientos gratis en Policlínicos | 42 |
| Certificados por diferentes causas | 36 |
| Cobro de subsidios | 4 |
| Ocupaciones proporcionadas | 14 |
| Pensiones de vejez presentadas al Seguro | 3 |
| Asegurados atendidos | 165 |

Prestó al Cuerpo de Carabineros, Ejército y otras instituciones.

En vista de su gran consumo, tiene un servicio de adquisición de lanas.

Próximamente continuaremos esta referencia sobre industrias en Ñuñoa.

Un hermoso aspecto de la Plaza de Ñuñoa

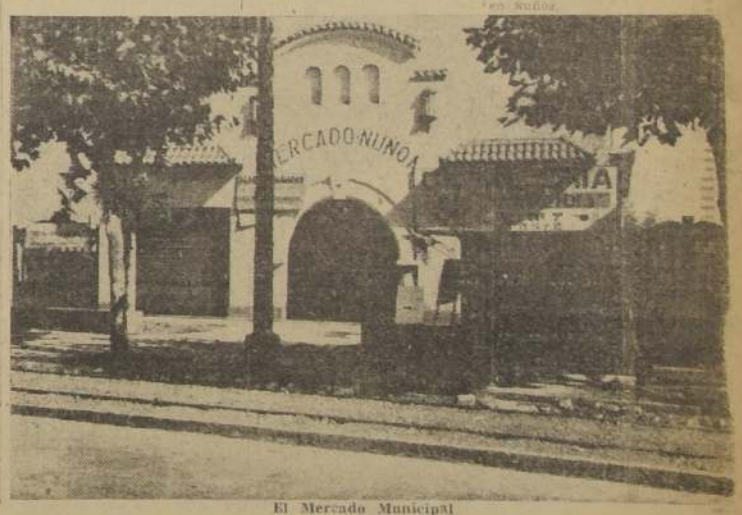


El Mercado Municipal

**Sederías MACUL**
Gran fábrica de géneros de seda de alta fantasía. Géneros para corbatas. Popelinas.
HALABI, KASSIS Y CIA.
J. P. Alessandri 1427 (ex Macul)
Teléfono 64176 — Casilla 1101 — Santiago

**Alfonso Moreno**
IRARRAZAVAL 3383 -- ÑUÑOA
Depósito de:
Naftas - Aceites - Neumáticos
**MOTOCICLETAS**

Botica y Droguería
JUANA DE ARCO
IRARRAZAVAL 3411 — TELEFONO 65023
EDUARDO ROJAS B.
Esmerado despacho de recetas
DROGAS -- ESPECIFICOS
PERFUMERIA
Tanto Nacionales como Extranjeros

**Valech Hnos.**
**Fábrica de Tejidos**
Medias Francesas marca "MISTINGUETTE" con dedo reforzado, única en Chile.
Medias y calcetines Saint George. Gran Premio y Medalla de Oro en la Exposición de Concepción.
Av. Prado 48 (Ñuñoa) -- Teléfono 64909 -- Casilla 3782
Dirección Telegráfica: "VALECHNOS"

COTONNERIE SANTIAGO

J. Hot & Cía. Ltda.

Avenida Irarrázaval 1069|1115
Casilla 3096,
Santiago.

Fabrica:

ALGODONES hidrófilos y medicinales,
ALGODONES para laboratorios,
FRAZADAS de lana,
SOBRECAMAS colchadas,

FIELTROS para monturas,
FIELTROS para zapatillas,
ACOLCHADOS para sastrerías,
ENTRETELAS engomadas.

RECIBEN OFERTAS DE LANA.


# La Maestranza y Fundición Santa Elena es una de las grandes industrias de la Comuna

Gran Capacidad de producción de elementos metalúrgicos de todas clases.— Especialización en grandes obras como puentes, hangares metálicos, etc.— La maquinaria agrícola forma parte importante en su producción

Fundada en el año 1921, la Maestranza y Fundición Santa Elena de propiedad del conocido ingeniero señor Adolfo Wainer, ha realizado una amplia labor industrial, alcanzando actualmente, gracias al tesón, esfuerzo y calidad de sus productos, un puesto de avanzada en las filas de la industria nacional y muy especialmente en la que corresponde a la metalúrgica.

Ocupa esta importante fábrica un amplio local en la Avenida San Eugenio número 599, donde hemos visitado sus modernas instalaciones.

En pabellones especiales se encuentran numerosas y potentes máquinas en plena labor y un contingente numeroso de obreros que trabajan en el mayor orden bajo la supervigilancia de los técnicos que atienden cada detalle de la fabricación de las piezas que, una vez terminadas, en su conjunto formarán la vigorosa arquitectura de un puente o un arado.

En esas máquinas, el hierro enrojecido, es sometido a mil operaciones y es transformado al cabo de ellas en elementos que impulsarán, después, en manos del obrero, nuestro progreso industrial.

El área que ocupa la Maestranza y Fundición Santa Elena es de, aproximadamente, nueve mil metros cuadrados.

Actualmente se ocupan en sus faenas alrededor de ciento cincuenta operarios. En épocas de mayor intensidad de trabajo, por ejemplo entre los años 1927 y 1930, se han ocupado [illegible] doscientos cincuenta hombres.

La maquinaria con que se ha dotado a esta gran fábrica, ha sido seleccionada entre la mejor que se produce en el mundo, y su valor alcanza a más de un millón de pesos de seis peniques.

Bajo la dirección de ingenieros especialistas se hace toda especie de construcciones metálicas, entre las cuales podemos citar los nueve grandes hangares metálicos de la aviación nacional, que están situados entre Arica y Temuco.

También es una característica de esta empresa metalúrgica la construcción de puentes.

Para la Empresa de los Ferrocarriles del Estado ha realizado, entre otros, el puente sobre el río Aconcagua, dos puentes sobre el río Cachapoal, ha verificado la transformación del puente [illegible] en puente colgante; también ha construído el puente del río [illegible] entre Itahue y Camarico y muchos otros que sería largo enumerar. Cuenta la Maestranza y Función Santa Elena con un moderno equipo de laminación de hierro.

Hemos visitado esta industria guiados por su propietario señor Wainer, y al recorrer sus diversos departamentos y al observar la magnitud del trabajo que se ejecuta, apreciamos el alto valor de un esfuerzo constante y bien organizado.


FABRICA DE MEDIAS
FINAS PARA SEÑORAS
TIPO COTTON
Marcas EDELWEISS-ARAX
ANTRANIG BALOIAN M.
Av. Irarrázaval 1511 y 1515. Ñuñoa
Teléf. 89712 -- Casilla 2269
Direc. Teleg. "Antbaloian"


# La Quinta Valparaíso

Un selecto y alegre sitio de recreo.— Esmerada atención y precios módicos son su característica

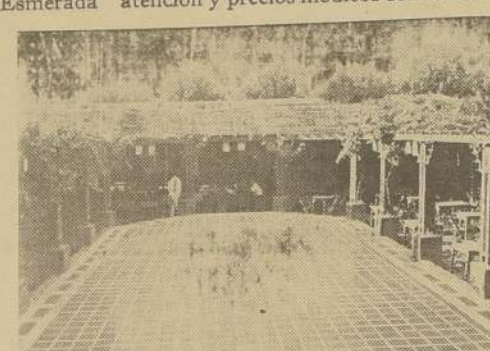

Vista de la grande y hermosa pista de baile donde todos los días festivos se reúne un numeroso y selecto público que se entrega al placer de la danza a los acordes de la música de moda que ejecuta una espléndida orquesta.

La decoración artística, la iluminación y la música, crean un ambiente único por su alegría y su corrección.

Situada en la Avenida Ossa, número 591, con teléfono N.o 133, Guindos, se encuentra la conocida y hermosa Quinta Valparaíso, donde se da cita todos los días festivos, y también en días de trabajo, un numeroso público que recibe una esmerada atención.

La Quinta Valparaíso, de propiedad de los señores Rubio y Tricio, es un establecimiento que ha ganado una merecida fama por su buen servicio y por su seriedad.

La economía de sus precios junto con sus buenas y hermosas instalaciones, son otro de los factores que hacen que domingo a domingo esta Quinta sea concurridísima.

Tiene la Quinta Valparaíso, una capacidad para mil personas.

Cuenta con una grande y artística pista de baile.


BARRACA MACUL
Avenida Irarrázaval 2928
Teléfono 63813
PEDRO VELASCO
Maderas de todas clases para construcciones y mueblistas.


# Visitando la Fábrica de Productos Químicos del Sr. Eduardo Richard

## El gas "Roedor" es el invento más eficaz para la destrucción de ratones y toda clase de insectos

Todo el mundo se queja de la plaga invasora de las ratas, ratones, lauchas, polillas, chinches, piojos, hormigas, etc.; pero nadie hasta la fecha había encontrado el verdadero remedio que llegue a exterminar por completo estos bichos que tanto daño hacen al hogar, a la industria y a la agricultura.

Esta era la convicción que teníamos hasta hace poco, mientras no habíamos tenido oportunidad de conocer las bondades de un nuevo gas asfixiante, del que es inventor el señor Eduardo Richards, inteligente industrial extranjero que ha patentado su marca en el Ministerio de Fomento, después de haber practicado una serie de importantes investigaciones que le dieron por resultado el Gas "ROEDOR" que con su aplicación extermina antes de medio minuto las ratas, ratones, conejos, chinches, etc.

### EXPERIENCIAS CON EL GAS "ROEDOR"

Este producto ha sido sometido a numerosas experiencias prácticas, y una de ellas se llevó a efecto en la Dirección General de Sanidad, en presencia de varios médicos, representantes de la prensa y del químico de esa repartición, don Roberto Donoso Grille.

Esta experiencia tuvo un pleno éxito y la operación se efectuó en la siguiente forma:

El señor Richards llevó todos los materiales y se dispuso a efectuar la operación: una pasta sólida, combustible ,fué colocada en el interior de una pieza, la que después de encendida comenzó a esparcir un gas pesado, que se arrastraba por el suelo, cubriendo todas las hendiduras del terreno e invadiendo todas las grietas murales, posibles refugios de ratones u otros bichos.

Después de algunos segundos, el gas aumenta de volumen y sube a la superficie ,cubriendo totalmente la pieza, demostrando con esto su eficacia y alcance destructivo, ya que no deja rincón donde no llegan sus efectos mortíferos.

A continuación se encendió un pedazo del pomo, el que, transformado rápidamente en gas, fué introducido en una pequeña madriguera experimental que contenía en su interior cuatro grandes ratones y una laucha.

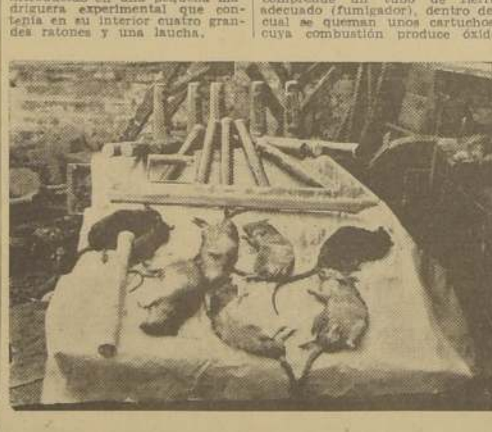

El gas se introdujo y llenó por completo la pequeña madriguera, el que, al ser respirado por los animales, empezaron a dar demostraciones de asfixia que les causó la muerte a los treinta segundos justos.

La muerte de los ratones se produjo sin que éstos dieran demostraciones de desesperación.

Después de esta prueba, el Gas "ROEDOR" fué aprobado por la Dirección General de Sanidad, mereciendo elogiosos conceptos.

### EN QUE CONSISTE EL "ROEDOR"

El gas asfixiante "ROEDOR" comprende un tubo de fierro adecuado (fumigador), dentro del cual se queman unos cartuchos, cuya combustión produce óxido de carbono, anhidrido sulfuroso e hidrógeno sulfurado, gases todos de una densidad mayor que la del aire, y de gran acción tóxica, siendo estas las causas que determinan la muerte segura y rápida de las ratas e insectos.

La aplicación del "ROEDOR" es sencilla, práctica y económica, y de allí por que se recomienda para el uso en los hogares, industrias y agricultura.

Además, su acción efectiva se demuestra prácticamente y sin ningún compromiso, y se comprueba también con innumerables documentos de personas honorables que lo han adoptado para la desratización y desinsectisación de sus establecimientos.

### ACEPTACION QUE TIENE ESTE PRODUCTO

Aprovechando la demanda, se falsifica y se engaña a los compradores

Los señores Andrés Ferrada, Serrano 96, y Ernesto Viola, Santa Rosa 264, son los vendedores exclusivos de "ROEDOR", y ellos están encargados también de hacer las demostraciones prácticas de los efectos de este excelente desratizador.

En continuos viajes, recorren las diferentes zonas del país y han podido ver que en todas partes se solicita el "ROEDOR", especialmente entre los agricultores.

### FALSIFICACIONES

En el curso de sus viajes, los señores Viola y Ferrada han podido constatar que algunas personas inescrupulosas se dedican a vender imitaciones y falsificaciones del producto, muchas veces haciéndose pasar por funcionarios de Sanidad o exhibiendo autorizaciones y documentos apócrifos.

Para evitar esto, se está persiguiendo a los estafadores, y los vendedores señores Viola y Fevendeores señores Viola y Ferrada estarán premunidos de carneta expedidos por la Dirección de Sanidad.

Hacemos ver, y prevenimos al público, y en especial a los agricultores, que, en vista de los medios de que se valen los falsificadores de "ROEDOR", que la Dirección General de Sanidad no vende ningún producto desinfectante y no ha autorizado a nadie para visitar ni inspeccionar fundos ni para obligar a sus dueños a adquirir una pasta sanitaria.

Marca registrada de "ROEDOR"

# La Sociedad "LAUTARO" tiene establecida en la Comuna una gran fábrica donde se elaboran productos de Asta, Galalith y Celuloide

## Una industria que es orgullo para nuestro país

Al visitar las diferentes fábricas establecidas en la Comuna de Ñuñoa nos ha llamado poderosamente la atención la que pertenece a la Sociedad Industrial "Lautaro", que se dedica a la elaboración de artículos de esta, galalita y Celuloide, producción que compite y desplaza a las similares extranjeras.

En la calle Exequiel Fernández, entre los números 398 y 404, se encuentra la Fábrica. El local cuenta con as características necesarias a una industria de esta naturaleza, y aunque en proporciones es vasto, se nota ya que será necesario ampliarlo, para dar una mayor capacidad a la manufactura.

En la oficina nos recibe el dueño, acompañado de los dos técnicos con que cuenta la fábrica. Podemos aquí admirar los diversos productos que se alinean en los mostrarios. Peinetas, peines, cepillos de dientes, cintas para maquinas de escribir, botones de fantasía para ropa de mujer, hebillas, tiradores para muebles en celuloide, etc., y todo esto lo hemos visto siempre en las tiendas como artículos de procedencia extranjera. Algunos de ellos, por razones que damos en párrafo aparte, deben llevar, como marca, nombres extranjeros.

Así lo exige el comerciante, porque así lo pide el público!

### COMO SE TRANSFORMA UN ASTA

La materia prima para la fabricación de diversos artículos de esta fábrica, es el asta de los animales que se benefician en nuestros mataderos.

Cada tonelada de astas que llega hasta la fábrica es seleccionada, primero, y partida después. El primer procedimiento, propiamente dicho, es el reblandecimiento del asta, el que se obtiene sumergiéndola en aceite hirviendo. Después de esto, pasa a una prensa doble donde se le aplasta para conseguir una superficie pareja y lisa.

Listos los bloques van a la sección modelado, donde por medios de plantillas, numerosos obreros dibujan los modelos que se van a fabricar. De esta sección pasan a las cortadoras, donde operarios con cierras eléctricas hacen los cortes ya indicados. Cortada ya el asta en los trozos que corresponden a los diversos tamaños de peinetas van a una prensa que trabaja a doscientas libras. Allí, cada trozo es colocado sobre una plancha caliente, que tiene marcados los distintos tipos de peinetas, la cual se ajusta herméticamente antes de colocarla en la prensa, la que, a la presión que más arriba indicamos, hace el calado.

Después viene el repaso de los dientes, el que se hace a mano por expertas mujeres: el pulimento y el estampado. Este es, en síntesis, el procedimiento para que un asta se convierta, en cortos instantes, en una firme y lujosa peineta que después, en la botica o la tienda, se vende "made in England". Y lo curioso es que, desde el buey que proporciona su cuerno, hasta el último detalle de la manufactura, es totalmente hecho con elementos nacionales, sin embargo...

### CELULOIDE Y GALALITH

La Fábrica "Lautaro", manufactura, también, artículos de celuloide y galatih. Este rubro de su manufactura requiere materia prima extranjera, pues, por el momento, en nuestro país no se produce. Sabemos, sí, que posiblemente dentro de poco tiempo más un conocido y acreditado laboratorio nacional, que se ha distinguido por su afán de superación, inicie la fabricación comercial en gran escala del galatih: actualmente lo fabrica, pero por experimentación, y su calidad ha salido excelente.

En celuloide y galatih, la Fábrica "Lautaro" manufactura innumerables artículos, tales como: peinetas, botones de fantasía, tiradores para muebles, hebillas de fantasía, y, en general, todo artículo de bisutería.

La materia prima llega en bloques, los que son trozados, según el destino que se les va a dar en la fabricación. El trabajo es complicado, pues cada artículo requiere un acabado perfecto para su presentación. La calidad de ellos, de más está que la hagamos resaltar, pues con técnicos extranjeros, maquinaria moderna y materia prima de excelente calidad, necesariameste se obtienen productos de primera clase. Y aquí nuevamente volvemos a hacer nuestra anterior observación: Sin embargo, ¡todo esto hay que venderlo como importado!

Al conversar con el dueño de la fábrica, nos expresa y nos demuestra la necesidad de la dictación de medidas en el sentido de que todo artículo nacional lleve estampado su origen, y nos dice al respecto:

—Y vean ustedes, todos los artículos de mi fábrica, a la que puse "Lautaro", deben venderse en el comercio como importados. Esto es para mí profundamente desconsolador. El público mantiene un prejuicio, y que ustedes han podido comprobar, la mercadería que aquí fabricamos, es no solamente igual, sino en algunos casos, muy superior a la importada. A las peinetas y cepillos, hay que marcarlos con nombres retumbantes de procedencia extranjera, pues de otro modo el comercio no las compra, y si el comercio procede así, no es por un simple capricho; es, sencillamente, por el cliente que lo exige. Y este es el caso para decir que hay personas que pagan para que se les engañe.

Los botones de fantasía, y, en general, todos los demás artículos que fabricamos, deben venderse también como importados.

Aquí — continúa nuestro informante — debía el Gobierno adoptar un temperamento semejante al que rige en la Argentina; allí ningún artículo de fabricación nacional puede venderse sin indicar claramente su origen. Una medida de tal naturaleza,, protege al fabricante y al público consumidor. El primero, puede expender, sin tropiezos, su mercadería, sin que sea necesario recurrir a supercherías, y el segundo, sabiendo lo que compra y conociéndolo, llegará a ser, a corto plazo, el más decidido protector de las industrias de su país, no sólo por patriotismo, sino por conveniencia.

La Fábrica "Lautaro" fué fundada el año 1925, y desde esa fecha hasta ahora, ha ido adquiriendo, cada día, un mayor desarrollo. La calidad de sus artículos, que se venden como importados, le ha creado, dentro del comercio, un sólido prestigio. Y, en realidad, la presentación de sus manufacturas el acabado perfecto de ellas hace que se piense inmediatamente que su origen no es nacional. Cuesta un poco — si no se vé como lo vimos nosotros —creer que todo eso es fabricado por elementos criollos.

La capacidad de la fábrica puede dominar todo nuestro mercado interno, abasteciendo, sin apremio, y aún — se nos manifestó—, ella podría, en abierta competencia, con productos europeos o norteamericanos, competir en mercados extranjeros.

Hay que darse cuenta de que las fábricas europeas emplean, para esos artículos, el mismo material que se ocupa aquí, y que, las astas de buey, antes de que existiera esta industria, iban todas a Europa, desde donde volvían convertidas en lo que hoy se manufactura en Chile.

Inquiriendo datos llegamos a una conclusión algo desalentadora. Estas industrias, no son lo debidamente protegidas. Hace algún tiempo, el dumping de un país amigo hizo que la fábrica estuviera en peligro de cerrarse. Los mismos artículos que ella hacía eran ofrecidos a precios excesivamente bajos, que los colocaban en una situación ventajosa sobre el mismo costo de los nacionales. Y esta situación no es aceptable por ningún motivo, mucho menos cuando esos países, sin comprarnos nada o casi nada, tratan de vendernos todo. En este sentido no se debía permitir la entrada al país, de ningún artículo que aquí se fabrique en las mismas condiciones de calidad que el extranjero y que tenga precios convenientes. Todos los grandes países están dando un ejemplo en este sentido, ¿por qué no hacemos nosotros lo mismo, cuando tanto nos gusta imitar lo de afuera!

Las condiciones higiénicas de la fábrica son inmejorables: Mucha luz, excelente ventilación, pabellones resguardados del viento y del frío, etc. El trabajo puede desarrollarse así en condiciones de eficiente normalidad. Por otra parte, los obreros están organizados en un sindicato, el que cuenta con un buen equipo de foot-ball y una cancha propia que paga la fábrica.

Actualmente la fábrica no desarrolla toda su capacidad, pero a pesar de eso, viven de su funcionamiento, alrededor de quinientas personas. Es esta, sin duda, una industria que puede adquirir un enorme desarrollo si se le da la protección que merece. Los artículos que manufactura pueden competir con ventaja en todos los países de Sud América.

### TAMBIEN FABRICA CINTAS PARA MAQUINAS DE ESCRIBIR

La Fábrica "Lautaro" tiene anexo un departamento donde se fabrican las cintas para máquinas de los distintos tipos de uso en las oficinas.

El procedimiento es ingenioso y complicado, por lo mismo, muy interesante. Los elementos que se emplean deben ser necesariamente importados. La huincha aún no se fabrica aquí en la calidad de firmeza que se exige, y las tintas también son de procedencia extranjera. Esto permite, naturalmente, hacer un producto de primera.

En este sentido, también el Gobierno podría hacer una obra provechosa, estimulando a las industrias para que, por lo menos, todo aquello que no se produce en el país, se manufacture, por lo menos, aunque la materia prima haya que traerla. El país gana enormemente con ella porque se evita la salida de capitales que significarían para Chile: salarios de obreros, sueldos de empleados, etc., etc.


JUAN READY B.
FABRICANTE DE MEDIAS TIPO "COTTON"
Tocornal 3247 -- Teléfono 64301

Farmacia de Urgencia de
ÑUÑOA
IRARRAZAVAL 2702

FABRICA DE ARTICULOS TRENZADOS
"LA AMERICANA"
IRARRAZAVAL 5340. — CASILLA 2051.
Especialista en elásticos de seda N.o 3, 4 y 5 y pasadores para calzado. Ventas por mayor.
FRANCISCO SABAT.

FABRICA de TRENZADOS
MARTI e HIJOS
Macul Viejo 3145 -- Teléf 65405

Emporio "EL CRUCERO"
Irarrázaval esq. Villagra. — Teléf. 16, Guindos
PROVISIONES PARA FAMILIAS
El Emporio más surtido y económico del Barrio.

REPARTO DE LECHE A DOMICILIO
VENTAS POR MAYOR Y MENOR
ALMACEN "EL BIEN AVENIDO"
EL MAS SURTIDO DEL BARRIO.
EMILIANO SANCHEZ
Av. MACUL 3400. — TELEF. 62483.

LOLAS Hnos. Ltda.
Fábrica especialista en Espumillas, Crep Mongol, Crep Marrocain, Croquiñol, Crep Georgette, Crep Satán y Crep de Chine.
VENTAS POR MAYOR.
Av. IRARRAZAVAL 5340. — TELEF. 150, GUINDOS. — CASILLA 41, Stgo.

FABRICA DE ACEITES Y GRASAS INDUSTRIALES
DE SUCESION ERNESTO EGERT
Avenida Irarrázaval 1235 — Teléfono 63610 — Santiago

# EL TEATRO NUÑOA

Es una elegante Sala preferida por un selecto público. — Exclusividad de grandes estrenos Fox, Metro y Paramount.— Pronto se hará importantes mejoras y se le dotará de espléndidas butacas de lujo

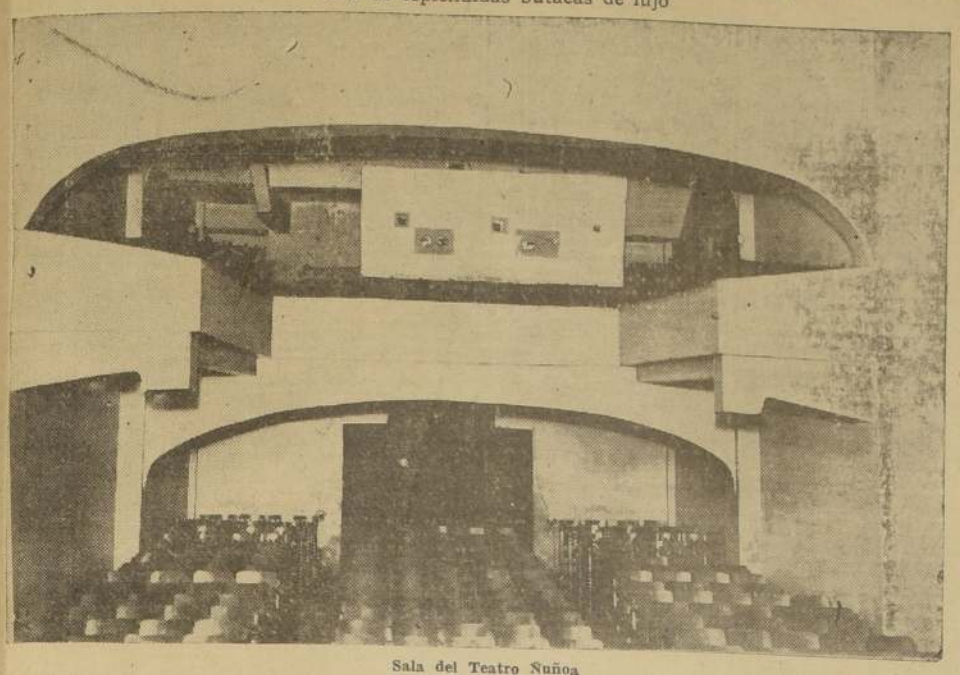

Sala del Teatro Ñuñoa

El principal teatro de la comuna, puede decirse, es el Teatro Ñuñoa, de propiedad de los señores Azar y Chala, quienes son profundamente conocedores del ramo a que se dedican.

La sala del Teatro Ñuñoa tiene una capacidad para mil espectadores y cuenta con toda clase de comodidades y una hermosa presentación.

Sus propietarios deseosos de corresponder al favor que les dispensa el público prefiriendo los espectáculos que ofrecen, los que siempre son compuestos por grandes producciones, pronto dotarán a esta simpática sala, de butacas de lujo que ofrecen gran comodidad a la vez que un hermoso aspecto.

El Teatro Ñuñoa tiene un contrato especial con las grandes firmas cinematográficas: Paramount, Fox Film y Metro Goldwyn, mediante el cual puede ofrecer a su público todos los grandes estrenos inmediatamente después que son dados en los principales teatros de Santiago, es decir, el público de Ñuñoa puede admirar las grandes producciones a dos o tres días de diferencia con Santiago.

El Teatro Ñuñoa cuenta con un equipo Western Electric doble.

Todas estas circunstancias unidas a la esmerada atención prodigada al público por los propietarios, que constantemente están preocupados de servirlo, hace que esta sala sea la preferida en Ñuñoa, y día a día se vea concurrida por las mejores familias del barrio.

# La fabricación de Botones en el país

Apreciaciones sobre la moda femenina.— Gran variedad de artísticos modelos pudimos admirar en una fábrica de Ñuñoa

Cada vez que una dama estudia la confección de su nuevo vestido, piensa largamente en los complementos decorativos y útiles que debe llevar; pero, según se dice, más preocupación tiene por lo decorativo que por lo útil.

Uno de los elementos complementarios para un bello traje, son los botones.

Como ha podido observarse, no siempre los botones cumplen con la misión que se les ha asignado, es decir, para abrochar.

El capricho de la moda ha privado a los botones de su papel útil y les ha asignado uno, que si no es tan práctico, por lo menos es de igual importancia. Hoy día, los botones si no abrochan, dan en cambio mejor aspecto al vestido y lo decoran agradablemente.

Por esto es que en las vidrieras de las tiendas vemos verdaderos prodigios de arte decorativo en materia de botones.

Las damas quedan extasiadas pensando qué gran artista los habrá ideado y qué grandiosa fábrica los habrá elaborado en un lejano e industrioso país.

M. R. O. T.

Al reconocer las industrias de la Comuna de Ñuñoa, hemos tenido una grata sorpresa al visitar la fábrica de don Otto Sturm, que se dedica a la elaboración de estampados metálicos.

Decimos que tuvimos una sorpresa, porque esta fábrica es la que lanza al mercado los hermosos botones que hacen soñar a nuestras bellas damas.

Con ingenio, constancia y marcado gusto artístico, se producen aquí las más variadas formas, tamaños y colores de botones.

Es realmente admirable la fabricación de estos artículos en numerosas máquinas, cada una de las cuales agrega un detalle, una terminación más, hasta que, por fin, pasan a la sección que les da el colorido, para después llegar al empaquetado de donde salen hasta el comercio.

Finalizan las etapas que recorren los botones cuando unas bellas manos los escogen para decorar un lindo vestido que después admiraremos con botones y todo, juntamente con su propietaria.


QUINTA ROMA

AVENIDA OSSA 1157 — TELEFONO 21, GUINDOS

Esta conocida Quinta, establecida hace 15 años, atiende diariamente y a toda hora, manteniendo un espléndido servicio permanente de almuerzo, lunch y comida.

Cuenta con una hermosa pista de baile, juegos infantiles, grandes avenidas de añosos árboles donde pueden servirse banquetes de 3.000 personas.

El prestigio de este establecimiento dirigido por su propietario, don Juan Torres, hace que concurra a él un numeroso y distinguido público.

Panadería y Molino "Los Guindos"

HAMBURGO 121.—TELEF. 10, Guindos

Panadería Palermo

Av. LARRAIN 5788. — TELEF. 180, Guindos.

Ofrecen al público el mejor pan elaborado con harinas seleccionadas de su propio molino y del Molino "La Estampa".

Reparto a domicilio.

PACIFICO HIRMAS

FABRICA DE TEJIDOS DE PUNTO

Medias, calcetines, camisetas, calzoncillos y todo artículo de ropa interior para señoras

GENEROS DE SEDA

Fábrica: Av. J. P. Alessandri esq. Olmos
Teléfono 61335

Depósito: Rosas 1202 esq Morandé

Teléfono 66543

LA SOCIEDAD INDUSTRIAL DE TEJIDOS

ZAMUR HNOS. Y CIA.

Av. Irarrázaval 1951. Teléf. 62576

Ofrece al por Mayor

ARTICULOS DE

JERSEY EN LANA, SEDA Y ALGODON

Para Señoras y Caballeros

CALIDAD Y ELEGANCIA

LA PANADERIA "NIZA"

ES UNA DE LAS MEJORES DE ÑUÑOA

Posee instalaciones modernas y elabora pan con harinas selectas y en especiales condiciones de calidad y de higiene

Junto con otros establecimientos industriales, debemos mencionar a la Panadería Niza, como uno de aquellos que en todo reflejan un espíritu de progreso.

Este establecimiento fué fundado el año 1934, y desde hace un año a esta parte se encuentra a cargo del prestigioso industrial don Teodoro Sánchez.

Para la elaboración cuenta con una espléndida instalación de maquinarias marca "Siam", entre las que se destaca una cortadora, máquina que efectúa un interesante y complicado trabajo y elimina, con la consiguiente mayor higiene, la intervención de los operarios; bastan dos de ellos para atender esta máquina.

Se complementan estas instalaciones con un horno a petróleo de modelo especial.

Un personal seleccionado de maestros y operarios es el que trabaja ordenada y tesoneramente en el gran salón de la Panadería Niza.

El establecimiento sólo emplea en la elaboración del pan, materias primas seleccionadas.

Las harinas provienen de su molino propio y son de primera clase.

Igualmente, los demás ingredientes son escogidos y mediante un preparado especial se ha evitado la elaboración de espuma, lo que siempre tiene sus inconvenientes.

La clientela de la Panadería Niza, es la mejor del barrio.

Mantiene cuatro sucursales especiales y varias secundarias.

Una buena organización de reparto por medio de camiones y triciclos lleva oportunamente el pan a su clientela distribuida en toda la comuna.

El aumento diario de pedidos que recibe la Panadería Niza, ha hecho pensar a su progresista propietario en una ampliación, la que se llevará a efecto muy pronto.

El edificio en que está instalada esta industria panificadora, es uno de los más hermosos de Ñuñoa y la fachada, de factura moderna, llama la atención del transeúnte. Fué construído especialmente para la Industria por el arquitecto señor Goycolea.

Pichi Sana

Gran bebida gaseosa a base de infusión de Romero-Pichi, arbusto medicinal chileno.

Pichi Sana

Es deliciosamente refrescante y saludable.

Pichi Sana

En verano refresca y en invierno produce calorías.

Pichi Sana

Es un producto netamente nacional.

Pichi Sana

debe ser exigida por Ud. en todo establecimiento.


## UN NUEVO TEATRO PARA ÑUÑOA

El Teatro Hollywood, será una de las más comodas y lujosas salas de espectáculos de Chile

Entre los adelantos comunales debemos hacer mención del gran edificio que está construyendo en la Avenida Irarrázaval, el conocido industrial señor Jorge Sarquis.

Esta construcción, a cargo del arquitecto señor Vigneaux, ha sido concebida con un criterio moderno y en su plano se han consultado todos aquellos detalles que puedan dar mayor comodidad y servicio para el público, a la vez que su arquitectura interior y exterior ofrecerá un espectáculo de belleza sencilla y sobria.

Este teatro pronto quedará terminado y entonces, Ñuñoa contará con una de las mejores salas del país que constituirá un motivo de orgullo para la comuna.

El estado actual de la construcción, no permite aún, al visitante, poder formarse una idea cabal de lo que en breve será este teatro; pero, examinando los planos y viendo los croquis y diseños del arquitecto, surge una visión más exacta de un conjunto admirable de armonía y de coordinación arquitectónica.

Todos los elementos que formarán parte del equipo del teatro, han sido cuidadosamente seleccionados y su ventilación, calefacción, butacas, iluminación, etc., etc., serán de lo mejor y más eficiente que se produce.

Una vez terminado el teatro, se tendrá un conjunto completo y homogéneo pleno de lujo y comodidad que seguramente será motivo de las preferencias del público de Ñuñoa, el que exige esas condiciones en una sala de espectáculos.


Quinta Sorrento

Av. MACUL 3356 (Terminal tranvía 23)

Establecimiento especializado en la atención de familias. Ambiente correcto y distinguido.

Servicio de primera clase.

Los domingos y festivos Menú especial, a

$ 8.00 CUBIERTO

Empanadas especiales
Cazuela de ave
Tallarines a la italiana
Asado al palo con ensalada
Postre
Té o café

QUINTA VENECIA

Av. OSSA Esq. CANAL SAN CARLOS

La mejor atención al más bajo precio.
Regia orquesta. Gran pista de baile.
Visite usted esta quinta familiar
(Al final carros Tobalaba).

BOTICA ÑUÑOA

IRARRAZAVAL 1280. — TELEF. 86947.

La botica más surtida del barrio.
PERFUMERIA — ESPECIFICOS
Despacho exacto de Recetas.
PRECIOS ECONOMICOS.

Jabón tipo MARSELLA

para Industrias Textiles y del Cuero
JABON MARSELLA PARA TODO USO

LUIS YRIBARNEGARAY

San José 1226 — Ñuñoa — Casilla 1572 — Santiago

"LA BARMENIA"

Fábrica de Cintas de Seda y Algodón con inscripción. Etiquetas para Sastrerías, Camiserías, Casas de Moda, etc.

CARLOS SCHLECHTER

Exequiel Fernández 881 — Teléf. 81029 — Ñuñoa

FABRICA DE CAJAS Y BANDEJAS DE CARTON

de JOSE CAVALLI

Av. OSSA 1450 — ÑUÑOA. — TELEF. 156, GUINDOS.

Se fabrican toda clase de cajas, en todas las calidades. Especialidad en Bomboneras y Cajitas para bautizos.

ARTICULOS DE FANTASIA PARA REGALOS.

Fábrica de Seda

Av. San Eugenio N.o 90, Ñuñoa
Teléfono 64403

DEPOSITO LAS ROSAS 1050
Teléfono 83703 -- Casilla 488

ABRAHAM ITALA Z.

LA BASKONIA

Especialidad en teñido de cueros para tapicerías, automóviles, butacas de teatros y para muebles.

Sistemas exclusivos que garantizan la preparación. Estos cueros son lavables y no destiñen.

Proveedores de las Oficinas de Aprovisionamiento del Estado, Club de la Unión y de todos los teatros del país dotados de butacas modernas.

Angel Madorrna'

Av. Brown 384 — Teléfono 80083

ALFREDO GUAZZINI tiene el honor de comunicarle que ha abierto, en Irarrázaval 3407—Teléfono 64738—un nuevo Depósito de Licores, Vinos, Leche, Mantequilla, Huevos, Quesos, Frutas, Fideos Luchetti y Pan, todo de óptima calidad, como también de esmerada atención y reparto a domicilio.

Desvío y Bodegas "Santa María"

Av. S. Eugenio 382 — Teléf. 74957 — Casilla 6078

Especialidad en ALAMO en bruto y elaborado

VENANCIO SANTA MARIA

# Once pruebas por las eliminatorias de natación se efectuarán hoy

## Mañana se pondrá término a la selección de los representantes de Santiago en los Camp. Nacionales.— A las 16 horas se inicia el programa en la pileta S. Laura

## *Washington Guzmán venció en los 1.500 mts., estilo libre*

### En la tarde de ayer se efectuó la primera prueba de las eliminatorias de natación

En la tarde de ayer se efectuó la primera prueba de las eliminatorias para los campeonatos nacionales de natación en la pileta de Santa Laura con la participación de la totalidad de los inscritos.

Aún cuando Washington Guzmán, el excelente nadador del Green Cross, había vencido en dos oportunidades al campeón Arrechandieta en 400 metros, estilo libre, no se le asignaba mayor chance para repetir su performance en la prueba de 1.500 metros de ayer. No obstante Guzmán confirmó sus excelentes condiciones para las pruebas de aliento imponiéndose nuevamente a su fuerte rival.

Al llamado del juez de partida, se presentaron: Julio Arrechandieta, de la Unión Española; Raúl Ruz y Washington Guzmán, del Green Cross; Enrique Godoy y Carlos Trupp, del Universitario, y H. Kurstelg, del Stade Francais.

Desde los primeros metros se destacaron Guzmán y Arrechandieta, quienes fueron paulatinamente desprendiéndose de sus demás competidores, empeñándose en una reñida lucha que se mantuvo sin mayores alternativas hasta los 1.400 metros, a cuya altura Guzmán inició un seguro avance, logrando desprenderse unos cuatro metros de Arrechandieta hasta llegar al borde de la meta con la misma ventaja a su favor.

El tiempo del vencedor fué de 22 minutos 12 segundos, y el de Arrechandieta, de 22 minutos 16 segundos 3.5. Tercero fué Carlos Krupp, del Universidad, con 24'17" 4.5, y cuarto Enrique Godoy.

El record chileno en la distancia lo mantiene Arrechandieta con 21 minutos 44 segundos.

Once pruebas consulta el programa de hoy, confeccionado por la Asociación de Natación de Santiago para elegir sus representantes en los campeonatos nacionales, que se efectuarán la semana próxima en nuestra capital.

Será el de hoy, sin duda, uno de los torneos de más importancia de la actual temporada, y el que tendrá que dar mejores resultados, toda vez que contará con la participación de los más destacados elementos de la natación local, quienes se presentarán después de un entrenamiento entusiasta.

La eliminatoria de los representantes de Santiago continuará mañana con un programa de interés.

**EL PROGRAMA DE HOY Y LOS INSCRITOS**

El siguiente es el programa que se iniciará a las 16 horas, en la pileta de Santa Laura.

800 metros, estilo libre, para hombres (eliminatoria campeonato de Chile).— Carlos Trupp, U.; Enrique Godoy, U.; Eduardo Martínez, BAD.; Julio Arrechandieta, UE.; Washington Guzmán, GG.

100 metros, estilo espalda, para hombres. (Eliminatoria Camp. de Chile).— Pedro Aguirrebeña, UE.; Alfonso Casasempere, UE.; Arturo Bustos, UE.; Manuel González, SF.; Armando Briceño, BAD.; Jorge Nieto, U.; Armando Soto, U.

200 metros estilo al pecho para damas. (Eliminatoria Camp. de Chile).— Clara Bischoffhausen, U.; Seomara Hernández, U.; Maren-Anne Royen, SF.; Paulette Faust, SF., Joan Crew, SF.

100 metros estilo al pecho para hombres. (Eliminatoria Camp. de Chile).— Rubén Pinto, GC.; Luis Martens, BAD.; Teodoro Salah, UE.; Alfredo Arce, U.; Oscar Reyes, U.; Raúl Muza, UE.

50 metros estilo espalda para hombres (3.a y 4.a categorías).— José Llambías, UE.; Jorge Viadich, BAD., Arturo Barros, U.; Hugo Pereira, U.

200 metros estilo libre, para hombres. (Eliminatoria de Chile).— Washington Guzmán, GC.; Julio Arrechandieta, UE.; Edo. Pantoja, UE.; Horacio Montero, U.; Hernán Téllez, U.

100 metros, estilo libre, para hombres (3.a y 4.a categorías, no ganadores en la presente temporada).— Gregorio Muza, UE.; Tucapel Holmgren, SF.; Alberto Elder, SF.; Federico Guevara, SF.; Carlos Du Belloy, SF., Felipe Pimstein, U.; Julio Pertuisset, GC.; Galvarino Núñez, BP.; Hernán Dabner, BP.; Alejandro Biron, BP.; Alcides Chica, BAD.

400 metros estilo libre, para damas. (Eliminatoria Camp. de Chile).— Adriana Trujillo, UE.; Gladys Moralеs, U.; Marina Atto, U.

50 metros estilo libre para damas que no participen en los Campeonatos de Natación de Santiago.— Frida Besser, BAD.; Armanda Trujillo, SF.; Rosemary Crew, SF.; Betty Lake, SF.

4 x 100 metros estilo libre, estafeta para hombres. (Eliminatoria Camp. de Chile-.— Unión Española, Stade Francaise, Green Cross, Universitario.

Saltos ornamentales, (Eliminatoria Camp. de Chile).— Oscar Molina, GC.; Angel Sirutt, UE.; César Silva, BP.; Will von Emde, DSV.; Johnny Cotter, SF.; Angel Cerutti, UE.

**LAS PRUEBAS DE MAÑANA**

El siguiente es el programa que se efectuará en la misma pileta de Santa Laura, desde las 16 horas:

400 metros, estilo libre, hombres.

100 metros estilo espalda, damas.

200 metros estilo pecho, hombres.

50 metros estilo pecho, damas, no participantes en las eliminatorias.

100 metros estilo libre, hombres.

100 metros estilo libre, damas.

100 metros estilo pecho, hombres, 3.a y 4.a categorías, no ganadores en la presente temporada.

200 metros estilo espalda, hombres.

200 metros estilo pecho, hombres, 3.a y 4.a categorías.

Estafeta de 4 x 100 metros, para damas.

Estafeta de 4 x 200 metros, estilo libre, hombres.

Partido de water-polo entre los equipos A. y B.

## *National Sporting celebra mañana su aniversario*

### Interesante reunión matinal en el Stand del Estadio Militar

Mañana celebra el National Sporting Club, los 16 años de labor en pro de la difusión del tiro al blanco ciudadano, durante cuyo lapso ha logrado colocarse entre las mejores instituciones balísticas con que actualmente cuenta el país, habiendo conquistado sus hombres los mejores laureles dentro de esta noble rama deportiva, cuyos numerosos trofeos adornan su secretaría y sala de armas, siendo el orgullo de cada uno de sus fusileros.

Dentro de la formación de campeones formados únicamente dentro de las filas del Sporting, cabe destacar las meritorias actuaciones de hombres como Marcos Sepúlveda, Miguel Niño de Zepeda, Mariano Hewitt, Antonio Neubauer, y muchos otros, que sería largo enumerar, fuera de los que recién se forman, como el nuevo socio y director don José Bajut, que en corto tiempo de práctica ya forma en las filas de los campeones, habiendo ganado el primer puesto en la Categoría de Campeones y primera en el reciente campeonato interno que llevó a efecto el Sporting.

Para celebrar dignamente este aniversario, el Directorio llevará a efecto mañana, durante todo el día, un interesante programa de festejos, que se publicará mañana completo, en el cual se consultan: terminación del blanco chuncho; simulacro de ataques con saltos de obstáculos; repartición de premios a los vencedores de los últimos campeonatos internos, y un almuerzo familiar, que se llevará a efecto en el mismo Estadio Militar, con la asistencia del Director de Reclutamiento y Tiro Nacional, coronel don Julio Carvallo C.; del Director de la Escuela Militar, coronel don Eduardo Ilabaca L.; Jefes de la Dirección de Tiro y de los señores redactores deportivos de los diarios de la capital.

## "Diego Aracena" de Tiltil eligió directorio

### Designó diario oficial a "La Nación"

En una importante reunión celebrada por los miembros del Diego Aracena, de Tiltil, hace pocos días, su presidente, señor Crisóstomo Donaire, hizo una relación de la labor deportiva desarrollada por el club, los triunfos obtenidos, mencionó los clubs con los cuales se mantiene relaciones. Hizo especial hincapié en la disciplina que existe entre los muchachos y sus dirigentes, lo que [illegible] hemos hecho obra deportiva y cultural.

Esta relación fué [illegible] dejando la impresión de que el señor Donaire, a pesar de sus años, continúa siendo el mismo entusiasta de su juventud.

En seguida, se efectuó la elección del nuevo directorio, que quedó formado como sigue:

Presidente, señor Crisóstomo Donaire; vicepresidente, señor Ignacio Jaure; secretario, señor Miguel 2.o Astorga; prosecretario, señor Crispilo Carrasco; tesorero, señor Patricio Segovia.

Por aclamación fué designado diario oficial del club "LA NACION", y finalmente se acordó mantener las relaciones con los clubs amigos e iniciar cuanto antes los entrenamientos.

## Everton irá mañana a Quilicura

Invitados por el Club A. D. Cóndor de Quilicura, se trasladarán los socios y familias al vecino pueblo de Quilicura, saliendo en Góndola desde Mapocho esquina de Puente a las 13 horas.

## La participación de Hernán Tellez

Hernán Tellez, el excelente nadador del Universidad, que en otro tiempo fué la figura máxima de los torneos de natación, intervendrá en los campeonatos nacionales de natación; no obstante encontrarse desde hace un buen tiempo en una verdadera relache, debido a sus actividades como profesor de Educación Física.

Tellez da así una verdadera prueba de espíritu deportivo al competir sin mayores posibilidades de triunfar.

## Mañana continúa el campeonato Daniel [illegible] F. C.

[illegible] de Temuco [illegible] en San Ignacio esquina de San Joaquín, continuará mañana el Campeonato que organiza el Club Daniel Palma, que en la primera reunión tuvo muy buenos resultados económicos para el organizador. Mañana se espera un resultado mejor, pues actuarán los cuadros más fuertes que se han inscrito en este Campeonato y que cuentan con muchos admiradores.

El programa [illegible] es el siguiente:

[illegible] PARTIDO A LAS 14.15

Segunda Serie

Miraflores v. Luis Serey. Arbitro señor Luis Donoso.

Bío-Bío v. V. Koener. Arbitro señor Luis Verdugo.

Segunda Serie

Matadero v. Deportivo Valdivia. Arbitro señor Julio Oyarce.

Miraflores v. Zunino. Arbitro señor Ernesto Morales. Director de Turno señor Enrique Serey.

## *Chilenos y argentinos jugarán hoy la revancha de polo en Viña del Mar*

### En el preliminar actuarán los equipos de Viña y Carabineros

El segundo match en disputa de la Copa Argentina se jugará en la reunión de polo que se ha programado para esta tarde en el ground principal del Sporting Club de Viña del Mar entre los poderosos equipos de Santiago y Argentina, los dos teams más completos y poderosos que compiten en el campeonato internacional de polo.

Este nuevo encuentro, que es a la vez revancha del que sostuvieron estos mismos equipos el sábado pasado y en el cual el team argentino logró imponerse en los últimos chukkers, después de una contienda emocionante y memorable, ha despertado en la afición y habitúes al polo un interés mayor toda vez que el cuadro chileno se presentará esta vez dispuesto a ganar y así vengar la derrota anterior. Para ello ha estado entrenándose toda la semana hasta alcanzar un estado inmejorable tanto físico como técnico, lo que permitirá al cuarteto de la Federación desempeñarse en toda su capacidad.

Completará el programa de la reunión de esta tarde la final del campeonato por la Copa Carabineros a cargo de los teams Viña del Mar y Carabineros de Chile.

**EL PROGRAMA DE ESTA TARDE**

El programa completo para la reunión de esta tarde es el siguiente:

1.o Match internacional: Chile v. Argentina, por la Copa Argentina.

2.o Match: final Copa Carabineros: Viña del Mar v. Carabineros.

Para estos partidos los equipos se harán representar por los siguientes jugadores:

**Viña del Mar**

1.—A. Chadwick.
2.—Hamel.
3.—Giemza.
4.—Menditegui.

**Carabineros**

1.—Teniente Pantoja.
2.—Teniente Uribe.
3.—Teniente del Río.
4.—General Arriagada.

**Argentina**

1.—Luis Duggan.
2.—Enrique Duggan.
3.—Samuel Casares.
3.—H. C. Backhouse.

**Chile**

1.—Fco. Echenique.
2.—Hernán Prado.
3.—Arturo Costabal.
4.—Alberto Echenique.

**EL GRAN MATCH**

De gran match ha sido calificado el que sostendrán los teams de Chile y Argentina, nuevo encuentro que es decisivo para nuestro equipo representativo por cuanto si los argentinos logran imponerse esta tarde la copa Argentina pasará definitivamente a poder del cuadro transandino. En cambio si Chile gana esta revancha, de acuerdo con las bases habrá que jugar un tercer partido para definir la posesión del valioso trofeo.

El equipo chileno que capitanea Alberto Echenique, ha tomado todas las precauciones para adjudicarse la revancha de esta tarde. Además del riguroso entrenamiento que ha estado realizando durante toda la semana, es posible que introduzca algunos cambios en el equipo. Se habla que Arturo Costabal será reemplazado por Eugenio Lavín, el N.o 4 del gorila, campeón de Chile, cambio que no consideramos atinado toda vez que Lavín juega siempre de 4 no de tres como lo es Costabal. Además este cambio no conduce a nada práctico por cuanto Arturo Costabal fué uno de los mejores hombres del equipo chileno en el partido del sábado pasado. En cambio Lavín, sin pretender empañar sus méritos, a quien salificamos como uno de los mejores zagueros de la nueva generación, en la última temporada tuvo una actuación irregular. Aun es tiempo que la Federación recapacite sobre este posible cambio y proceda con todo tino a la formación del mejor equipo representativo chileno que logre imponerse al fuerte equipo transandino.

## Asociación de Football de Santiago

El directorio central sesionará hoy sábado a las 19 horas, para tratar asuntos de importancia.

**Sección Amateur. — Término del período de pases: —**

La secretaría amateur advierte a los clubs afiliados que el período para la tramitación de pases con las asociaciones comunales vence hoy día.

**Reuniones de Consejo**

Se cita al consejo amateur para los días 2 y 5 de marzo, para oír las memorias; conocer los balances de las tesorerías y elegir los nuevos directores.

## El programa de mañana en Puente Alto

Mañana, se llevará a efecto en Puente Alto, el programa con el cual la dirigente local cumplirá con una disposición reglamentaria, ya que su producido será en beneficio de la caja del organismo máximo del football.

El hecho de que vayan a participar los seis principales clubs con sus respectiva escuadra superior, será causal suficiente para que el público deportivo concurra en crecido número dispuesto como siempre a disfrutar de las bellezas que brinda el noble deporte.

Por lo demás, los diversos contendores se presentarán en excelentes condiciones y con refuerzos de importancia, factor que contribuirá ciertamente al mejor resultado de esta tarde deportiva.

Así pues, se verán alternativas de sumo interés, ya sean estas de parte del Júpiter, Victoria, o Mataquito, los más fuertes conjuntos de la vecina localidad.

Una banda de músicos facilitada gentilmente por el regimiento de ferrocarrileros amenizará el espectáculo, tocando las mejores piezas de su repertorio.

El precio será popular, como que se cobrará un peso por la entrada general y sesenta centavos, para damas y menores.

## El campeonato del "Fernando Allende"

**EL CALENDARIO DE MAÑANA EN LA TARDE**

El programa correspondiente a la competencia que con tan buen éxito, ha venido desarrollando el Club Deportivo Fernando Allendes en la Comuna de la Quinta Normal, y en donde participan varias destacadas instituciones, continuará desarrollándose en la tarde de mañana, en la cancha de la institución organizadora.

Los partidos que a continuación anunciamos, corresponden a las semifinales del campeonato, por lo que es dable esperar de ellos, encuentros bastantes reñidos e interesantes.

A las 14.45, tercera división, Fernando Allendes con Deportivo Maturana. Arbitro, el director de turno.

A las 15.50, segunda división, Fernando Allendes con Deportivo Maturana.

A las 17.15, los primeros cuadros de las instituciones anteriormente citadas más arriba, partido que será arbitrado por el señor Oscar Olivares.

Actuará de director de turno el señor L. Ramírez.

## Deportivo Iberia irá a Doñihue

Mañana este prestigioso club del barrio Independencia, atendiendo una invitación del club Deportivo Doñihue, se trasladará a esa para efectuar un partido amistoso con sus tres equipos. Por la buena actuación realizada en su visita anterior, la afición de ese pueblo como asimismo de Rancagua, se apresta para presenciar este partido que promete ser muy interesante dada la capacidad de ambos cuadros.

Los preliminares estarán a cargo de los equipos inferiores de ambas instituciones. La delegación del Iberia partirá desde la Estación Central, a las 8.20 horas.

## Amistosos de football

DEPORTIVO ABISINIA.— Se enfrentará con sus tres equipos al Deportivo Victoria Chorrillos F. C., a las 15 horas, en la cancha de la Chacra las Lilas.

DEPORTIVO MAXIMO QUIROZ.— Irá a Peñaflor y se medirá con sus tres equipos al Deportivo Peñaflor. Punto de partida desde la Secretaría.

DEPORTIVO SPRINGER Y BEHR.— Se enfrentará al Deportivo Providencia, con sus tres equipos, en la cancha de los segundos, a las 15 horas.

JUVENIL P. HUEMUL F. C.— Se enfrentará con sus tres equipos al Nuevos Horizontes, en la cancha de los primeros, a las 15 horas.

JORGE V. F. C.— Enfrentará con sus tres equipos al San Luis de Quilicura. Punto de partida, desde la Secretaría, a las 14 horas de mañana.

SPORTIVO BOSTON F. C.— Enfrentará con sus tres equipos al Pedehua, de Colina. Punto de partida desde la Secretaría, a las 9 horas de mañana.

DEPORTIVO LUIS NEBOT.— Enfrentará con sus tres equipos al Deportivo Sorrento de Lonquén. Punto de partida desde la Secretaría.

DEPORTIVO VICTORIA JUNIORS.— Enfrentará con sus tres equipos al Unión Católica de Colina. Punto de partida desde su Secretaría.

NACIONAL F. C.— Enfrentará con sus tres equipos al Deportivo Unión de Peldehue. Punto de partida desde la Secretaría.

DEPORTIVO INTERNACIONAL F. C.— Enfrentará con sus tres equipos al Deportivo Santa Ana, de la vecina localidad de Cervera. Punto de partida desde la Secretaría.

INES DE SUAREZ F. C.— Enfrentará con sus tres equipos al Nuevos Horizontes F. C., en la cancha de los primeros de los nombrados a las 10 horas.

DEPORTIVO COMERCIAL.— Enfrentará con sus tres equipos al Deportivo Primavera, de la vecina localidad de Aculeo. Punto de partida, desde la Secretaría.

DEPORTIVO SABATE F. C.— Enfrentará hoy con sus tres equipos, al Melero F. C., en la cancha del Baquedano, a las 15 horas.

DEPORTIVO PUF.— Enfrentará con sus tres equipos al Malloco Comercio de la vecina localidad. Punto de partida desde la Estación Central, a las 13 horas.

DEPORTIVO CHILE.— Enfrentará con sus tres equipos, al Deportivo San Luis de Barrancas. Punto de partida desde la Secretaría, Olivos 701, a las 13 horas.

DEPORTIVO IBERIA.— Enfrentará con sus tres equipos al Deportivo Doñihue, de la vecina localidad. Punto de partida, desde la Secretaría.

DEPORTIVO GRAL. BAQUEDANO.— Jugará mañana con sus tres equipos, enfrentando al Ricardo Cumming.

DEPORTIVO ANDRES BELLO.— Enfrentará mañana al Gath y Chaves, en el Estadio de los últimos, empezando a las 14 horas.

## *Atlétas del Aguila corren mañana hasta Quilicura*

Como lo hemos anunciado, el Club Deportivo "Aguila" ha organizado una carrera por caminos, para mantener a sus corredores de fondo en buenas condiciones de entrenamiento para las próximas competencias oficiales de la Asociación Atlética de Santiago, o en su defecto, en carreras organizadas por clubs afiliados.

La carrera que nos preocupa es la de Santiago a Quilicura, cuya partida se dará desde el Puente Manuel Rodríguez, a las 15 horas, para tomar en seguida por Fermín Vivaceta, Hipódromo Chile, Negrete, hasta el Retén de Carabineros, donde se tomará el camino directo para Quilicura, donde está el punto de llegada. El entusiasmo que reina entre los atletas es bien justificado; todos ellos se han entrenado con esmero, con el fin de hacer una buena presentación, y así defender con interés el título de campeón de carreras por caminos de la institución.

Esta carrera será una de las más interesantes de las programadas para la difusión del atletismo metropolitano, en la que modestos hijos de nuestro pueblo se esforzarán por demostrar su capacidad física.

Las inscripciones recibidas hasta este momento son numerosas y por el interés mismo de la competencia estamos seguros que en esta ocasión la totalidad de los inscritos harán acto de presencia ante el juez de partida.

Mañana daremos a conocer los inscritos y el handicap, el jurado y los controles. El camión que acompañará durante la carrera partirá desde el gimnasio a las 13.30 horas, para no retrasar la hora de partida.

## Olímpico de Lo Ovalle elige directorio

Hoy se llevará a efecto la reunión especial a la que han sido convocados los socios de esta entidad, con motivo de la elección del directorio, se efectuará a continuación, una manifestación consistente en una comida íntima, la que se servirá en el mismo local.

La primera reunión será a las 21 horas y la segunda a las 21.30.

## Competencia interna organiza el Club Ciclista Cóndor

El Club Ciclista Cóndor organiza para mañana una competencia interna, la que se regirá por el siguiente programa:

Novicios, 4 vueltas con 2 llegadas.

Cuarta categoría, 6 vueltas con 3 llegadas.

Tercera con segunda categoría, 8 vueltas con 4 llegadas.

Todo competidor, 12 vueltas, con 3 llegadas.

Se efectuará una partida de polo en bicicleta entre los dos equipos de la misma institución, los cuales estarán constituídos por los siguientes corredores:

Rafael Chacón, Pedro Aguirre, Elías Chacón y Manuel Araya. Luis Ruiz, Osvaldo Reyes, Hernán Quezada y Oscar Ríos.

## Badminton jugará el domingo en San Bernardo

Mañana se trasladará al vecino pueblo de San Bernardo, el primer equipo del Badminton, para enfrentar al Maestranza Central de esa localidad. El rodillo aurinegro, que el domingo pasado inició sus actividades, enfrentando su primer elenco al de igual categoría del Victoria de Puente Alto, venciendo por la cuenta de 5 a 3, en un encuentro que pudo tener resultados más halagadores, con lo cual demostró que todos sus elementos pasan por buen período, se agigantará más aún frente al cuadro campeón de San Bernardo, que, como es sabido, posee un "once" fortísimo, capaz de alternar con los más calificados de nuestro football profesional.

## Deportivo Julio Olmo celebra su segundo aniversario

Hoy, a las 13 horas, se celebrará el aniversario de este club, con un almuerzo que se servirá en la quinta de recreo situada en Avda. Hipódromo Chile 1490, frente al Hipódromo. Después del almuerzo, seguirá un baile y entretenciones deportivas, entre los socios. Además, se repartirán los premios a los agraciados. Estos premios consistirán en zapatos de football y medallas.

## CITACIONES

COLO COLO F. C. — Junta general hoy, a las 21, en el local de costumbre.

SABATE F. C. — Jugadores hoy a las 15, en la cancha del Baqueda.

DEP. VICTORIA JUNIORS. —Junta general hoy, a las 21, en el local de costumbre.

INES DE SUAREZ F. C. — Jugadores mañana, a las 10, en la cancha nuestra.

MANUEL ACEVEDO F. C.— Junta general mañana, a las 9 horas, en el local de costumbre.

BRITANIA F. C. — Jugadores mañana, a las 10, en Recoleta 369.

DEPORTIVO PUF. — Jugadores hoy, a las 13, en el local de costumbre.

JUVENTUD DEPORTIVA DE RENCA. — Junta general hoy, a las 22, en el local de costumbre.

OLIMPICO DE LO OVALLE. —Junta general hoy, a las 21, en la secretaría.

DEPORTIVO LUIS V. — Jugadores mañana a las 13, en la secretaría.

DEP. JORGE FIGUEROA.— Jugadores hoy, a las 14, en la secretaría.

MAGALLANES F. C. — Jugadores mañana, a las 9, en la cancha del Audax.

UNION CAMILO HENRIQUEZ F. C. — Junta general mañana, a las 14, en San Juan 539.

LUIS CRUZ MARTINEZ F. C. — Jugadores mañana, a las 13, en la cancha de los Placeres.


CB 89 RADIO DIFUSORA Otto Becker

(EN EL MEDIO DEL DIAL)

ESTACION de 1a Categoría - 890 K.C. - Telef. 86780

RAUL BRAUN, Director Artístico.

Programa de hoy, febrero 29 de 1936.

AUDICION N.o 1.

12.00 a 13.30.— Música selecta.

AUDICION N.o 2

16.00 a 18.30.— Bailables, ofrecidos por el

DIARIO "LA NACION"

AUDICION N.o 3.

20.15 a 21.45.— Música selecta y bailables internacionales.

AUDICION N.o 4

22.00 a 23.30.— FORMIDABLE PROGRAMA DE BAILABLES, OFRECIDOS POR LA CASA OTTO BECKER, LA CASA MAS ANTIGUA EN EL RAMO DE PIANOS.

EN BREVE: Formidable relación de la tragedia que costó la vida a CARLOS GARDEL, impresionantemente narrada por un colombiano, que la presenció en Medellín.


# AL PUBLICO

## REGISTRO CIVIL

Las oficinas urbanas del Registro Civil de Santiago funcionarán desde el 1.o de marzo próximo en las calles y números que se indican:

1.a Plazuela Recoleta 148-150.
2.a Rosas 1521.
3.a San Antonio 460.
4.a Gálvez 141.
5.a Echaurren 439.

Et-1.o-M

# Patentes de Invención

Las siguientes personas se han presentado al Ministerio de Fomento, por intermedio de la Oficina respectiva, pidiendo se les conceda patente de invención por las materias que se indican:

11. Señor LUIS ZERBI TONIER. "Un calentador eléctrico rápido para agua".

29. Señor VICTOR MORITZ GOLDSCHMIDT, de Noruega. "Un procedimiento de fabricación de productos refractarios a partir de materiales naturales que contienen ortosilicato de magnesio, especialmente olivinos o productos similares obtenidos calentando materias primas naturales por combustión de mezclas de piedra de olivinos en granos o fragmentos y en polvo, evitando la fusión".

30. Señor JULIO ARAYA FUENTEALBA. "Un procedimiento y maquinarias, para separar las mezclas guanosas (vulgo guanos rojos, pobres o fósiles), los elementos inertes que contienen, aumentando a voluntad sus leyes en ázoe o fosfatos". proemido

35. SOCIEDAD "MENCK & HAMBROCK G. m. b. H., de Alemania. "Un martinete utilizable particularmente para el hundimiento de pilotes de fundación, con mando mecánico a explosión, en el cual el pistón y el cilindro funcional, actuante a modo de pilón, pueden separarse en distancias arbitrarias, estando dispuesto el pistón sobre la plancha de chuque o yunque".

37. SOCIEDAD "F. N. F. LIMITED", de Londres. "Mejoras relacionadas con las agujas y sus similares, de máquinas de tejer, y caracterizadas por un conjunto de agujas embutidas en un soporte por medio de una operación de moldeo, soporte compuesto de una materia plástica liviana, que cuando está moldeada es resistente y dura, y retiene su fuerza y dureza bajo condiciones normales de trabajo".

38. Señor GEORGE HENRY HUTAFF, Jr., de EE. UU. de N. A. "Un sistema de tapa corona para ser aplicada a botellas o recipientes similares, con las maquinarias actualmente en uso para este objeto, y que consta de un disco, una empaquetadura situada debajo del mismo y un borde corrugado formado con la prolongación del disco superior, y provisto con una línea dentada o de perforaciones que permite destapar la botella sin ayuda de destapadores".

36. INDUSTRIAL RAYON CORPORATION, de EE. UU. de N. A. "Un aparato perfeccionado para la producción continua de hilados y artículos similares, caracterizado principalmente por el hecho de estar provisto de carretes rotativos de depósito y de avance de hilo adaptados para ser soportados por un extremo, y sin tener, el otro extremo de ellos obstrucción alguna; un procedimiento para la producción continua de hilados mediante la aplicación de dicho aparato, procedimiento que consiste principalmente en formar un hilo, avanzar dicho hilo en un paso helicoidal continuo sobre una serie de carretes dispuestos sucesivamente, y conducir el hilo, en su paso de carrete a carrete, del extremo no soportado de un carrete al extremo soportado de otro carrete; y un producto, que se obtiene con la aplicación del procedimiento y aparatos expresados, el cual se caracteriza por la gran homogeneidad de todas sus partes".

41. SOCIEDAD "FOSFORERA CANARIENSE, S. A." "Una cerilla de papel y procedimiento para fabricarla, caracterizado por que el papel con que ha de formarse la cerilla, se dispone en bobinas que se colocan en una máquina adecuada para que, al desenrollarse, pase por un dispositivo de corte que lo divide en tiras del ancho necesario, las cuales pasan luego por unos rodillos estriados que hacen en el papel surcos longitudinales, preparándole así, para que, en virtud de operaciones sucesivas, pueda arrugarse, plegarse y cilindrarse en el sentido de la longitud".

42. Señor OSVALDO PINOCHET. "Mejoras en máquinas para encarrujar cartón o sus similares, caracterizadas por que el piñón o macho que corre sobre la cremallera o parrilla, es del tipo de jaula de ardilla".

32. HUMOCO CORPORATION de EE. UU. de N. A. "Mejoras en recipientes o envases y su método de fabricación, las cuales se refieren a un recipiente que comprende un cuerpo formado de preferencia, cuando menos en parte, de materiales fibrosos, y una cabeza o miembro de cierre impermeable, en uno o en ambos extremos del cuerpo, y que se caracteriza por el hecho de que las cabezas impermeables llevan unos bordes que se adaptan a entrabarse con las paredes laterales del cuerpo, etc."

44. SOCIEDAD "LIBBY, McNEIL & LIBBY, de EE. UU. de N. A. "Un procedimiento para hacer un producto alimenticio preparado, procedimiento que consiste en cocer una substancia alimenticia contenedora de almidón natural para formar una masa blanda, y en subdividir después el material de dicha masa hasta un punto en el cual se separan y desintegran virtualmente todas las células de almidón, etc."

45. Señor HARRY CHARLES NORLEY, de Canadá. "Mejoras en barrenos usados en la perforación de rocas, y del tipo descrito en las patentes chilenas N.os 7896 y 8188, del mismo solicitante".

46. GILBERT & BARKER MANUFACTURING COMPANY, de EE. UU. de N. A. "Mejoras en los aparatos para la venta de líquidos, del tipo automático de medidor, corrientemente usados para el expendio de gasolina, aceite y otros líquidos análogos; invento que tiene como uno de sus fines la provisión de elementos mejorados para el reajuste del elemento movible que indica la cantidad despachada, en el mecanismo contador, como una condición que ha de preceder al funcionamiento de la bomba y a la operación de descarga del líquido para su venta por medio del aparato".

47. Señor LUIS BELEMMI VALDES. "Un procedimiento electrostático, para la separación y concentración de materias orgánicas o minerales en bruto o elaborados, capaces de recibir carga eléctrica".

48. SOCIEDAD ANONIMA FABRICA DE FIERRO ESMALTADO "SILEX", de BRASIL. "Un procedimiento de decoración de artículos de hoja de fierro esmaltado, por medio de aire comprimido, procedimiento caracterizado por el empleo de aparatos rociadores que constan de un depósito de tinta-esmalte vitrificable, colocado superiormente, depósito que en el fondo tiene un dispositivo conductor que lleva el esmalte a un tubo desplazable de aire comprimido, de donde sale en chorro".

49. Señor FERNANDO SORDO ARTIGAS. "Un dispositivo de vidrio especial que aplicado en las lámparas eléctricas, aumenta su rendimiento luminoso, caracterizado por estar compuesto de un soporte de metal regulable, que sostiene a un anillo de vidrio de forma prismática".

51. TECHNICRAFT ENGINEERING CORP., de EE. UU. de N. A. "Un aparato perforador de los entubados de pozos, que se caracteriza por un cuerpo adaptado a descender en el pozo, una serie de cañones montados en forma de que puedan descargar lateralmente respecto del cuerpo, y medios controlados eléctricamente para disparar por orden sucesivo los cañones a fin de perforar el entubado con sus proyectiles".

52. Señores HERMAN ASTORGA IBAÑEZ y CARLOS ALVAREZ GONZALEZ. "Un fusible eléctrico que permite el cerciorarse fácilmente y sin lugar a dudas, de su estado de servicio, debido a una disposición nueva en su construcción, consistente en un tubo de vidrio transparente en su parte inferior, tubo que, además sirve de aislador entre ambos contactos".

Piden ampliación de plazo para las patentes que se indican:

34. SOCIEDAD "JUNKERS - FLUGZENGWERK A. G.", de Alemania. Cinco años más para la patente N.o 5868, concedida por diez años, con fecha 22 de octubre de 1926, por: "Un procedimiento y dispositivo para medir la cota a tierra desde una aeronave".

32. Señor MANUEL FEBRE, cinco años más, para la patente N.o 7197, concedida por cinco años, con fecha 3 de febrero de 1931, para: "Mejoras en depósitos especialmente domiciliarios, que se recolección de desperdicios domiciliarios, que se caracterizan por una doble palanca colocada en la tapa al mango de suspensión, quedando el depósito exactamente contrapesado antes y después de vaciarlo y al ser suspendido".

Se da este aviso para los efectos de las oposiciones que pudieren deducirse.

Santiago, 27 de febrero de 1936.

EL DIRECTOR DEL DEPARTAMENTO DE INDUSTRIAS FABRILES.

Oo-1-M

# 29 pilotos darán término hoy al Gran Premio Internacional

## A las 5 horas se inicia la jornada Bahía Blanca-Buenos Aires (La Plata), con un recorrido de 968 Klmts.

## En la 8.a etapa, Comodoro Rivadavia-Bahía Blanca, quedaron eliminados 12 coches, incluso el único chileno que quedaba en la competencia, Oscar Andrade

## En la etapa final de hoy se registrarán grandes velocidades

Con la jornada de hoy entre Bahía Blanca y Buenos Aires (La Plata), se pone termino al Gran Premio Internacional Virginio F. Grego, la importante carrera de automóviles que ha mantenido el interés del Continente durante once días.

Esta etapa final comprende el siguiente recorrido: Bahía Blanca a Coronel Dorrego (98 klts.); a Tres Arroyos (109 klts.), a La Dulce (108,6 klts.), a Necochea (54 1/2 klts.); a Miramar (100 klts.); a Mar del Plata (46,6 klts.); a Cano 5 (66,1 klts.); a General Madariaga (64,3 klts.); a General Conesa (69,4 klts.); a Río Salado (97,5 klts.); a Punta Indio (57 1/2 klts.); a Magdalena (50 1/2 klts.); y a La Plata (45 klts.). Total: 967,9 klts.

De los 112 coches que se iniciaron la gran jornada el 16 de febrero en Buenos Aires, han quedado clasificados para definir 29, más o menos la cuarta parte, pues en la etapa interior quedaron fuera de carrera 12 pilotos, entre los cuales cabe hacer referencia a dos que estaban espléndidamente colocados, como R. Rissatti y el campeón uruguayo H. Suppicci Sedes 6.o y 7.o respectivamente. Habían fundadas esperanzas de que el vencedor de la 4.a y 5.a etapas podría entre Rivadavia y Bahía Blanca recuperar parte del tiempo perdido en las 2 etapas anteriores, pero la suerte no le acompañó; tal cosa podemos decir de Suppicci Sedes, que iba colocándose como para figurar entre los primeros.

Con la deserción de Andrade, anunciada a última hora por el cable, los colores chilenos quedaron eliminados de la competencia. No había tampoco esperanzas de obtener una regular clasificación en el certamen, pero sí se confiaba en que por lo menos nos podría llegar a completar el recorrido. Desgraciadamente el alto espíritu deportivo de nuestro campeón se estrelló con la horrorosa suerte que lo acompañó desde la partida de Comodoro Rivadavia, dada la precaria condición a que se encontraba su coche. Así y todo, haciendo sacrificios inmensos, Andrade logró recorrer más de 900 kilómetros de los 1121 que comprendía la etapa. En Río Colorado hubo de rendirse, después de agotar todos los medios a su alcance para poder llegar a la hora de control a Bahía Blanca.

Ese noble afán de Oscar Andrade ha sido bien comprendido por los deportistas chilenos, lamentado todos que sus esfuerzos no hayan alcanzado la coronación que esperaban. Estamos ciertos que la campaña de este gran piloto en el curso de esta competencia le será provechosa, y que dejando a un lado los efectos del contraste, recobrará nuevos bríos para la jornada del próximo año.

Viviendo a la etapa final de hoy, estimamos que la lucha deberá quedar circunscrita a los 3 primeros: Massetti, Rigani y Kruuse, que se llevan escasos minutos de diferencia. El duelo que se entablará entre ellos deberá ser sensacional. Llevan, los tres coches de marcas diferentes, actuación en un terreno apropiado—buenos caminos, en una gran extensión asfaltados— y por lo tanto, desde los primeros tramos, se entregarán una lucha formidable en busca de su consagración.

Anticipar en estas condiciones el vencedor, es cuestión de suerte, pero por los antecedentes de los pilotos, nos inclinamos por Kruuse, el vencedor del circuito del año último y campeón argentino de 1935, que ahora debe mantener su título.

JOSE MASSETTI, EL VALIENTE PILOTO DEL FORD V 8, QUE, CON LA VICTORIA EN LA ETAPA DE ANTEAYER, SE HA COLOCADO EN EL PUESTO DE HONOR DE LA CARRERA, DEBIENDO INICIAR HOY, EN PRIMER TERMINO, LA ULTIMA JORNADA HASTA LA PLATA.

### Clasificación general computados los tiempos de las ocho etapas

Orden en que partirán hoy de Bahía Blanca a Buenos Aires (La Plata)

| Clasif. | PILOTO | N.o Coche | Marca | Tiempo total |
|---|---|---|---|---|
| 1.o | José Massetti | 60 | Ford V 8 | 80 hrs. 7' 8 4/5 |
| 2.o | Raúl Riganti | 44 | Terraplane | 80 hrs. 15'30 4/5 |
| 3.o | Arturo Kruuse | 9 | Plymouth | 80 hrs. 17' 2 2/5 |
| 4.o | Antonio Vásquez | 55 | Ford V 8 | 81 hrs. 34'10 1/5 |
| 5.o | "Hipomenes" | 58 | Ford V 8 | 82 hrs. 3'39 1/5 |
| 6.o | Julio Pérez | 71 | Chevrolet | 83 hrs. 0' 0 1/5 |
| 7.o | Tadeo Taddia | 47 | Chevrolet | 83 hrs. 12'45 4/5 |
| 8.o | A. McCarthy | 7 | Plymouth | 83 hrs. 52'55 4/5 |
| 9.o | Víctor Orsi | 89 | Ford V 8 | 84 hrs. 4'31 1/5 |
| 10.o | Cástulo Hortal | 92 | Plymouth | 85 hrs. 10'36 1/5 |
| 11.o | Kellemberger | 4 | Chevrolet | 85 hrs. 19'44 3/5 |
| 12.o | C. Garbarino | 35 | Ford V 8 | 85 hrs. 31'24 4/5 |
| 13.o | A. Gauthier | 5 | Chevrolet | 85 hrs. 44'35 4/5 |
| 14.o | Parmigiani | 23 | Chevrolet | 85 hrs. 45' 5 4/5 |
| 15.o | J. Consigli | 86 | Ford V 8 | 85 hrs. 48'30 2/5 |
| 16.o | E. Pedrazzini | 88 | Ford V 8 | 86 hrs. 40'48 4/5 |
| 17.o | V. Galeazzi | 49 | Chevrolet | 88 hrs. 14'23 2/5 |
| 18.o | Fdo. Nery | 104 | Ford | 88 hrs. 36'24 4/5 |
| 19.o | L. Santos | 8 | Ford V 8 | 90 hrs. 31' 1 4/5 |
| 20.o | R. Rodolfo | 116 | Plymouth | 91 hrs. 5'42 1/5 |
| 21.o | A. Saubidet | 56 | Ford V 8 | 91 hrs. 16'36 1/5 |
| 22.o | M. Chiozza | 109 | Ford | 91 hrs. 30' 4 2/5 |
| 23.o | E. H. Blanco | 101 | Chevrolet | 91 hrs. 59'39 3/5 |
| 24.o | J. Lecoent | 27 | Ford V 8 | 92 hrs. 10'41" |
| 25.o | P. Poupolo | 2 | Ford V 8 | 93 hrs. 0'37 3/5 |
| 26.o | L. Pintácola | 20 | Ford V 8 | 94 hrs. 27'20 3/5 |
| 27.o | J. Pissani | 115 | Plymouth | 94 hrs. 42'36 1/5 |
| 28.o | Leonidas Loza | 81 | Ford V 8 | 96 hrs. 29'31 3/5 |
| 29.o | De Miguel | 120 | Chevrolet | 98 hrs. 14'32 |

### Pilotos que abandonaron en la penúltima etapa

Como ocurrió en la etapa anterior, por lo tarde que se cerró el control de llegada en Bahía Blanca, no se alcanzó a transmitir la clasificación definitiva de la 8.a etapa, ni menos se pudo establecer el número exacto de coches que no habían quedado en carrera. Sólo se supo el abandono del Ford V 8 de A. Pereyra.

Damos a continuación la lista oficial de coches que abandonaron en esta estapa, con la clasificación general que llevaban hasta ese momento, en un total de 41 concursantes que partieron de Comodoro Rivadavia:

| coche N.o | PILOTOS | Marca | Clasificación |
|---|---|---|---|
| 110 | R. Rissatti | Ford V 8 | 6.o |
| 39 | H. Suppicci Sedes | Ford V 8 | 7.o |
| 84 | A. Pereyra | Ford V 8 | 14.o |
| 36 | H. D. Rosso | Ford V 8 | 21.o |
| 87 | M. Arouge | Ford | 23.o |
| 11 | Dell'Occhio | Chevrolet | 24.o |
| 91 | E. Donzino | Plymouth | 26.o |
| 26 | A. Fernández | Opel | 28.o |
| 105 | Pedro Rica | Ford V 8 | 36.o |
| 107 | G. L. Piñeyra | Plymouth | 38.o |
| 32 | O. Andrade | Hudson | 40.o |
| 53 | I. Raffaelli | Internacional | 41.o |

### LOS COCHES QUE LLEGARON A BAHIA BLANCA

El tiempo oficial de los 29 clasificados

BUENOS AIRES, 28.— El tiempo oficial empleado en la octava etapa, Comodoro Rivadavia-Bahía Blanca, por los pilotos que llegaron a la hora de control, fue el siguiente:

| N.o Coche | Piloto y Tiempo |
|---|---|
| 1.o 60 | Massetti, 12 h. 30'6 3/5. |
| 2.o 30 | Vasquez, 12 h. 7'31. |
| 3.o 89 | Orsi, 12 h. 20'42 3/5. |
| 4.o 47 | Taddia, 12 h. 25'2 2/5. |
| 5.o 92 | Hortal, 12 h. 30'14 4/5. |
| 6.o 71 | Perez, 12 h. 30'36 1/5. |
| 7.o 58 | Hipomenes, 12 h. 36'24 4/5. |
| 8.o 101 | Blanco, 13 h. 37'42 2/5. |
| 9.o 23 | Parmigiani, 13 h. 39'. |
| 10.o 44 | Riganti, 13 h. 4'. |
| 11.o 9 | Kruuse, 14 h. 10'3 1/5. |
| 12.o 86 | Consigli, 14 h. 18'15 4/5. |
| 13.o 7 | McCartny, 14 h. 20'6 1/5. |
| 14.o 56 | Saubidet, 14 h. 28'10. |
| 15.o 5 | Gauthier, 15 h. 0'22. |
| 16.o 115 | Pisani, 15 h. 9'53. |
| 17.o 35 | Garbarino, 15 h. 15' 4/5. |
| 18.o 4 | Kellemberger, 15 h. 35' 5" 1/5. |
| 19.o 2 | Poupolo, 15 h. 48'12 2/5. |
| 20.o 8 | Santos, 15 h. 54'2 2/5. |
| 21.o 109 | Chiozza, 16 h. 2' 41 3/5. |
| 22.o 104 | Nery, 16 h. 5'9 3/5. |
| 23.o 116 | Rodolfo, 16 h. 16'39. |
| 24.o 20 | Pintácola, 16 h. 30'52. |
| 25.o 27 | J. Lecoent, 16 h. 36'56. |
| 26.o 88 | Pedrazzini, 17 h. 4'2. |
| 27.o 49 | Galazzi, 17 h. 21'52. |
| 28.o 120 | De Miguel, 17 h. 33'55. |
| 29.o 81 | L. Loza, 18 h. 33'11 3/5. |

### Andrade luchó hasta el último por mantenerse en la carrera

Está ahora en Buenos Aires para presenciar la llegada

BAHIA BLANCA, 28. — (U. P.) — El piloto chileno Andrade lamentó sinceramente las causas que lo obligaron abandonar el Gran Premio Internacional Virginio F. Grego, después de haber cubierto gran parte del trayecto, pues quería dar a los deportistas chilenos la satisfacción de clasificarse por lo menos entre los que llegaran a La Plata. Agregó que desde antes de la partida de Comodoro Rivadavia había notado fallas pero que salió igual, creyendo que estas no se repetirían. Luego tuvo otra falla de mayor importancia que lo obligaron abandonar la carrera, pero antes gastó hasta el último recurso, pues estuvo en un taller reparando el coche y únicamente ante la imposibilidad de proseguir se retiró abandonar la carrera.

ANDRADE SIGUE A BUENOS AIRES AYER

BAHIA BLANCA, 28. — (U. P.) — El chileno Andrade que debido a desperfectos en la máquina de su automóvil debió abandonar la carrera internacional entre San Antonio Oeste y Trelew, llegó a esta ciudad poco después del mediodía continuando a Buenos Aires.

### El Inendente de Bahía Blanq dará la partida

BAHIA BLANCA, 28. (U. P.).— Los automóviles que participan en la carera por el Gran Premio Internacional, hoy descansaron y revisaron y arreglaron los motores de los coches. Han sido objeto de jubilosos homenajes. El intendente dará la señal de partida.

A pesar de haberse corrido la mayor parte de los 7.000 kilómetros de que se compone el trayecto, todavía es imposible anticipar quien ganará definitivamente, puesto que los 29 volantes restantes pretenderán encarnizadamente, y todos se hallan dispuestos a lanzar sus coches a máxima velocidad para tratar de reconquistar mutuamente ventaja, dado que el camino hasta La Plata les permitirá valerse de todos los recursos posibles, y hacer uso de toda su habilidad para obtener el mayor rendimiento de sus máquinas.

La singular lucha se desarrollará notablemente entre el cuarteto formado por Massetti, Rigani, Kruuse y Vásquez, principalmente entre los tres primeros en vista de la escasa diferencia de distanciales, aunque Vásquez tiene posibilidades en caso de que se produzca cualquiera alternativa imprevista, tan fácil en los deportes de esta clase.

### El Club Ciclista Centenario efectúa torneo interno a Peñaflor

El directorio del Club Ciclista Centenario, organiza para mañana una carrera interna para todas las categorías, por caminos. Se nota gran entusiasmo entre los corredores para participar en esta prueba, por ser la inauguración de la temporada y porque el directorio donará un premio al corredor que pongo el mejor tiempo en esta carrera.

La partida se dará a las 9 horas, desde la Plaza Ercilla, en dos grupos, siendo novicios, cuarta y tercera, segunda y primera.

Se cuenta con la participación de los corredores como Rafael Montero, Enrique Naranjo, Luis Ríos, Rubén Miranda, el popular Chincolco, Enrique Corvalán, Mario Vidal, Víctor Guzmán, Jorge Valdés, que tiene todavía el título de campeón del club por caminos, y varios otros que se nos escapan.

Una vez terminada la carrera se reunirán en una vecina quinta de ese balneario donde se servirá un almuerzo íntimo.

### En honor de los basketballista del M. Montt

Con un buen programa literario musical, que se efectuará esta noche en su local social de la Avenida El Pino 851, el Deportivo Manuel Montt rinde admiración a su quinteto femenino de basketball, el cual se encuentra en amplia rehabilitación deportiva, esperando sus dirigentes que en la presente temporada pueda hacer sus prácticas en condiciones superiores a las efectuadas.

Para mañana, en la noche, se ha organizado un baile social en su mismo local, en honor de las beneficiadas de esta noche, a los cuales se les rendirá el homenaje que merecen.

En este mismo acto social, la Institución hará entrega de diplomas de honor a los dirigentes anteriores, los cuales han merecido de actual directorio el mérito que se les otorga, siendo favorecidos con este estímulo los señores Augusto y Octavio Ponce, Inocencio Lira y Adrián Tobar, entre otros.

Con mucho entusiasmo han venido los organizadores de la velada de esta noche, preparando los números de que constará el programa, siendo por ello, que debe resultarles un éxito bastante halagador.

### Campeonato organizado por el Deportivo Aladino

Mañana se efectuará en la cancha del Ferroviarios, el torneo que ha organizado el Deportivo Aladino Azzari, en competencia de valiosos premios obsequiados por los miembros honorarios de la institución organizadora.

Para el efecto, el Aladino Azzari ha repartido la siguiente circular a sus congéneres invitándolas a participar en este torneo:

"En sesión celebrada por nuestra institución, se acordó invitar a la institución de su digna presidencia a participar en un torneo de five-aide de seis jugadores por lado, organizado por nuestra institución que se llevará a efecto el 1.o de marzo del presente año.

El valor de la inscripción por equipo, es de un peso por jugador, y en esta competencia se disputarán artísticas medallas de plata y útiles de juego obsequiados por nuestros socios honorarios.

En consecuencia, si la institución que Ud. con tanto acierto dirige, desea participar en esta competencia, rogaríamos se sirviera mandar cantidad de equipos ha intervenir y el valor de su inscripción, antes del 29 del presente.

Las inscripciones se reciben en San Alfonso 689".

### La Cruz inicia sus actividades jugando en Llolleo

El Director de Reclutamiento, Coronel don Julio Carvallo, ha obsequiado un hermoso trofeo para que sea disputado entre los clubes La Cruz, de la Sección Amateur y Deportivo Gallardo, de los registros de la Asociación San Antonio.

El partido se llevará a efecto el domingo 15 de marzo en el vecino puerto y constituirá el espectáculo deportivo más interesante, sobre todo con el entusiasmo que entrarán los contendores a la cancha para disputarse el trofeo.

También el señor Sócrates Reyes, ha obsequiado un hermoso juego de medallas, que se adjudicará el cuadro vencedor.

La Comisión de equipos de La Cruz, cita a los siguientes jugadores para mañana a las 10.30 horas, en Victor Manuel 1998: Señores: Toledo, Encina, Zamorano, Reyes, Farías, Rosso, Barra, Romero, Yáñez, Lorca, Olguín, Carrere, Rojas, Bernales, Martínez, Rodríguez, Leiva, Aros, Pacheco, Astudillo, Sorich y Pérez.

El Club La Cruz, tiene también por delante compromisos en Valparaíso, San Fernando y Curicó.

La Secretaría del Club atiende diariamente de 18 a 20 horas en Victor Manuel 1998.

PANAGRA

TARIFA ESPECIAL DE VERANO

No deje pasar la excepcional oportunidad de realizar durante sus vacaciones un maravilloso crucero aéreo a través de la Cordillera de los Andes, aprovechando la notable reducción en el valor de los pasajes de ida y regreso entre Santiago, Mendoza y Buenos Aires, que ha establecido la Panagra.

PIDA INFORMES:

Consignatarios:

Grace y Cía. (Chile), S. A.

Huérfanos 1189 — Teléfono 63145

PAN AMERICAN-GRACE AIRWAYS, Inc.

PASAJEROS — CORREO — CARGA

RADIO DEL PACIFICO

RADIO DEL PACIFICO

SPENCER y VIVADO LTDA.

HUERFANOS 1153 - CAS. LA 627

TELEFONOS 66657 - 66164

SANTIAGO

C. B. 114

Dirección Artística. L. MARTINEZ SERRANO

HOY SABADO 29 de febrero.

12.00 a 14.00.—AUDICION DEL MEDIODIA.

LLEGADA DE LA CARRERA

SIMULTANEAMENTE CON L. R. U. "EL MUNDO".

19.00 a 24.00.—TRANSMISION NOCTURNA.

19.00.—EL DIARIO DEL AIRE.
19.30.—LA HORA TALIANA.
21.00.—OLGA OSSANDON, estilista.
22.00.—Desde el Teatro Municipal de Viña:

ULTIMO CONCIERTO SINFONICO

CON ARMANDO PALACIOS.

Mañana domingo, a las 11.30.— Retransmisión de Londres del discurso que dirige al mundo S. M. EDUARDO VIII.

NOCHE, 21.30.—Comedia en cuatro actos, de Martínez Sierra: LA HORA DEL DIABLO.

ALGO que gusta más...

Con apurado afán buscamos algo que termine con nuestro calor en los días ardientes. Nada nos parece bastante. Sin embargo, la solución es sencilla y eficaz, ya que la rica Limonada Gaseosa de la Compañía Cervecerías Unidas nos calmará totalmente. De gusto delicioso y frescura incomparable, esta bebida encierra el sabor genuino del limón. Beba, pues, la limonada gaseosa de la Compañía Cervecerías Unidas y siempre le gustará más porque le calmará el calor con creces.

SANTIAGO Y VALPARAISO $ 0.25 c. LA BOTELLA

COMPAÑIA CERVECHERIAS UNIDAS

CIGARRILLOS POPULARES SUPER-COLOSALES

NUEVAS COLE... DE FOT... $ 6...

# Nicaragua es buena carta en los 2.000 metros de esta tarde

## PANTERIC DEBE SALIR DE PERDEDORES.— LA CONCORDIA, CON RUPERTO DONOSO, EN LA PRIMERA SERIE DE LOS 1,200 —PARAGUAYA, MAURITANIA, KAISER, ROSAMUNDA, FINURA Y ARMANDO ROSCA EN LAS SERIES RESTANTES

Las acostumbradas nueve pruebas se ofrecen en la tarde de hoy a los aficionados en la pista del Hipódromo Chile.

Indudable atractivo de la reunión es la presencia de competidores que regresan de Viña del Mar. Sabido es ya el excelente estado de salud en que vienen del vecino balneario los animales que han pasado en las playas una temporada y como varios de ellos actuarán en lotes de poco valor no sería raro ver figurar en el marcador de llegada a Pan Vich, Campofalso, Stacatto, Sumatra u otro, los que seguramente abonarían buen dividendo.

La prueba de apertura de la tarde es la carrera de potrancas de tres años perdedoras, carrera que lleva como cartas de mayor opción a Panteric, que viene de escoltar a Paraguaya; Lupe Vélez, con varias figuraciones en la temporada; Purley, que tiene carreras discretas en Viña del Mar; Fascinadora, que tiene buenas figuraciones con superiores en el Club Hípico; Friponne, que ha estado llegando en el marcador y Malasia, que puede dar cuenta de estos rivales con sólo repetir sus figuraciones de la temporada de primavera.

Nuestro pronóstico será defendido por Panteric a ganador. En los placés dejamos recomendadas a Malasia y a Lupe Vélez. Candelaria ha sido retirada.

Mal Nacido, Paraguaya, Manicure, Doradita y Gallardo son las opciones preferentes en la segunda carrera, octava serie del handicap de mil doscientos metros.

En vista de que Paraguaya al salir de perdedores se vió sobresaliente, pues a más de partir algo mal se abrió en la curva final y así se impuso en buen estilo, creemos que ahora debe la hija de El Tango y Pajarera obtener su segunda victoria pues el lote vale bien poco. Es, pues, la pupila del stud Tinogasta nuestra favorita. Para los placés Mal Nacido y Gallardo.

A tercera hora se presenta un lote de equiparadas aptitudes y en el cual el pronóstico es difícil pues la escala del handicap abarca sólo nueve kilos.

Mauritania, Patiño, Armador, Campeona, Garipaucha y Pibrac son las cartas de más partidarios y entre ellos debemos elegir el posible ganador.

Como Mauritania ha trabajado bien y en su última presentación fué buena tercera, habiendo partido con desventaja, estimamos que ahora es la ocasión para que logre una victoria, pues la hija de Falso Dios debe imponer su calidad ante estos rivales, entre los que no hay maravillas.

Defenderá, pues, Mauritania nuestro pronóstico, a ganador. En los placés recomendamos a Patiño y a Garipaucha.

Pan Vich, Campo Falso, Kaiser, Florecida, Valladolid y Sierra Madre son los rivales que se cotizan mejor para optar al premio en la cuarta carrera.

La carrera es abierta y no es por cierto tarea sencilla anticipar el posible ganador. Nuestro favorito será nuevamente Kaiser pues en la reunión efectuada el 15 del presente, en una serie superior, era creído muy posible en su stud. Aunque en esa ocasión no figuró en el marcador de llegada, pues actuó con tropiezos, su carrera no fué mala y como ahora el lote es inferior creemos que es carta de indudable opción y con la buena monta de M. Quezada estimamos que deberá defender noblemente la carrera.

Para los placés señalamos a Florecida, que debe correr muy eficientemente con estos rivales, y Pan Vich cuya última carrera en Viña del Mar fué discreta y que ha corrido muy bien en la pista del Chile.

Te Henua ha sido ya retirada.

Rosamunda, Buen Pobre, Saeta, Ready y Melilla son las cartas preferibles en la quinta carrera, también sobre 1,200 metros.

La carrera de Rosamunda escoltando a Larache es recomendable y como este lote de ahora no vale gran cosa creemos que la hija de El Maestro es la carta de mejores títulos y con ella están nuestras preferencias para ganador.

En los puestos de placé vamos a insinuar a Becassine, que viene muy ligera de Viña del Mar y que tiene buena colocación en la partida, y a Melilla, cuya última carrera, cuarta en la ganada por Larche, es título suficiente para pelear ahora la llegada.

La primera serie del handicap de 1,200 metros ocupa el sexto lugar del programa.

Quintana, cuya notable campaña en la temporada es su mejor recomendación; La Concordia, en su distancia y en gran forma; Periodista, todo un especialista para estas carreras; Izar Zuri, que a 52 kilos es carta muy brava y Avellaneda, peligro vivo si lo dejan correr libre, son las mejores cartas y entre los cuales debemos elegir nuestra fórmula.

Entre los nombrados somos partidarios de La Concordia para ganador, pues la hija de Tacite es formidable cuando está en forma y ahora será guiada por Ruperto Donoso.

Para los placés nuestros elegidos son Izar Zuri, que hoy deberá mejorar en mucho sus carreras de la temporada, y Quintana, carta de mérito indiscutible.

La carrera de dos mil metros, que es el número de fuerza de la tarde, ha reunido un lote de once rivales pues ya ha sido retirado oficialmente Cunco.

Fuera de los especialistas Royal Master, Maurice, El Sirdar y Nicaragua, la carrera tiene el atractivo de servir de estreno en la distancia a nuevos futuros stayers, como resultarían, Epinal, Bayanar y Caleta, animales que han tenido lucida actuación en la temporada y que bien pueden debutar en la distancia con ruidoso triunfo.

Nuestro pronóstico será defendido por Nicaragua, yegua que el sábado último se clasificó segunda en empate con Kadich, de Bandolera, y que corre bien la distancia de 2,000 metros. La pupila del stud Ormuda será montada por su propio preparador, Rosalindo Rabello.

Para los placés nos resultan las mejores cartas, Maurice, que seguramente peleará los tramos finales, pues el peso que cargará es cómodo, y Royal Master, que ha figurado en tabla en sus carreras de la temporada.

Cautelada, ligera y a los palos, Aracari, con buenas figuraciones en la temporada, Finura, reciente segunda de Amparo; Stacatto, que viene bueno de Viña; Mon Copain, muy veloz y con Asenjo y Rose D'Amour cuyo estado es sobresaliente, son las mejores opciones de la octava carrera.

No es fácil preferir a uno de los nombrados sobre otro, pues todos ellos van bien equiparados en su chance por el handicapper. Pero en vista de que Finura corre más de lo que se cree y como lleva la segunda colocación en la partida, detalle que ha de servirle mucho, pues posee gran velocidad inicial, nos resulta una carta de gran valor y con la hija de Falkland y Galanura, están nuestras preferencias para el primer puesto.

Para los placés, Rose D'Amour y Mon Copain.

La prueba de clausura es de gran interés y muy a propósito para que los apostadores encuentren el desquite de la tarde.

Vylho, que creemos que preferirá correr esta y no la de 2.000; Magazine, que reapareciendo llegó cuarto; Porcena, que será corrida ahora por Molina; Sumatra, de regreso de Viña del Mar, y muy peligrosa por su disparada; Paracelso, que ha estado peleando los finales; Armando Rosca, temible por su atropellada y Glorioso, siempre peligroso en la distancia de 1,200, son las opciones preferentes y, seguramente, los animales que cuenten a última hora, con las más altas cotizaciones.

Reconociendo que es una de las carreras más difíciles de la tarde, vamos a presentar como nuestro pronóstico a [illegible] para Rosca, [illegible]

En los puestos secundarios del marcador creemos que [illegible] tan Magazine y Perac[elso] [illegible]

**RESUMEN**

Primera — Panteric, [Malasia] y Lupe Vélez.
Segunda — Paraguaya, Mal Nacido y Gallardo.
Tercera — Mauritania, Patiño y Garipaucha.
Cuarta — Kaiser, Pan Vich y Florecida.
Quinta — Rosamunda, Becassine y Melilla.
Sexta — La Concordia, Izar Zuri y Quintana.
Séptima — Nicaragua, Maurice y Royal Master.
Octava — Finura, Rose D'Amour y Mon Copain.
Novena — Armando Rosca, Magazine y Paracelso.

**Caballos que no correrán esta tarde en el Hip. Chile**

Primera — Candelaria
Cuarta — Te Henua
Séptima — Cunco.

## LOS TRABAJOS DE AYER EN EL VALPARAISO SPORTING CLUB E HIPODROMO CHILE

**Pista de arena**

Gran Emir, montado por J. Carrasco, pasó 1,600 metros en 1.47 2/5.

—Cumberland, montado por F. Flores, pasó 800 metros en 51. Después de un descanso repitió en 51 4/5.

—Omar ayiam, montado por F. Santander, pasó 1,200 metros en 1.19 2/5.

—Mirabelle II, montada por F. Santander, pasó 800 metros en 53 2/5.

—Sorprendente, montado por F. Flores, pasó 800 metros en 38 2/5.

—Recua, montada por F. Santander, y Esparta, por J. Carrasco, pasaron 400 metros en 25 3/5, llegando iguales.

—Albuquerque, montado por J. Donoso, pasó 600 metros en 40.

—Pravia, montada por P. Flores, pasó 600 metros en 38.

—Epílogo, montado por M. González, pasó 600 metros en 37. Repitió 400 metros en 25.

—Campolindo, montado por A. Castillo, pasó 600 metros en 37 1/5.

—Recoleta, montada por C. Chávez, pasó 600 metros en 37 3/5. Después de un descanso repitió, con Garrocha, por C. Chávez, y Recoleta, por aprendiz, 400 metros en 25, llegando iguales.

—One Peny, montada por F. Santander pasó 200 metros en 13 2/5. Después de un descanso repitió 600 metros en 37.

—Calcedonia, montada por V. Vargas, pasó 600 metros en 37 3/5.

—Lady Brown, montada por R. Cárdenas, pasó 600 metros en 39 2/5.

—Elbar, montada por M. González, pasó 600 metros en 38 1/5.

—Timbero, montado por J. Donoso, pasó 600 metros en 38.

—Barata, montada por M. González, pasó 400 metros en 26. Repitió en 25 4/5.

—Puntillano, montado por J. Herrera, pasó 1,200 metros en 1.21 2/5.

—Chacabucano, montado por J. Carrasco, pasó 800 metros en 50.

—María Elena, montada por J. Donoso, y Tirlemont, por M. Villena, pasaron 200 metros en 53, llegando iguales. Repitieron 400 metros en 24 4/5, ganando María Elena por dos cuerpos.

—Regis, montada por aprendiz, pasó 600 metros en 38 2/5.

—Francolita, montada por M. González, pasó 600 metros en 38 2/5.

—Mi Amada, montada por aprendiz, pasó 400 metros en 25.

—Atrevida, montado por C. Rojas, pasó 1,200 metros en 1.19 3/5. Después de un descanso repitió 1,000 metros en 1.6.

—Falsidia, montada por aprendiz, pasó 400 metros en 24 3/5.

—Happiness, montada por aprendiz, pasó 600 metros en 40.

—Larache, montado por J. Morales, pasó 400 metros en 25 2/5. Después de un descanso repitió en 24 2/5.

—Campania, montada por M. González, pasó 800 metros en 51 3/5.

—Claridad, montada por J. Morales, pasó 600 metros en 38. Después de un descanso repitió en 37 2/5.

—Buena Pinta, montada por M. Villena, pasó 600 metros en 38 4/5. Después de un descanso repitió en 38 1/5.

—Blasco, montado por M. González, pasó 800 metros en 51 3/5.

—Villarrica, montada por L. A. Bravo y Betty Boop, por J. Herrera, pasaron 200 metros en 12 2/5, llegando iguales. Repitieron en seguida en 13, ganando Betty Boop por dos cuerpos.

—Bamobleo, montado por J. Carrasco, pasó 600 metros en 37.

—Sirenia, montada por M. Villena, pasó 400 metros en 25. Repitió en 24 4/5.

—Michigán, montado por C. Chávez, pasó una vuelta en 2.16.

—Rajadora, montada por J. Carrasco, pasó 800 metros en 53 2/5.

—Salerno, montado por J. Morales, pasó 800 metros en 53. Después de un descanso repitió con Rajadora en 51 1/5, llegando iguales.

—Juarisanakr, montado por J. Donoso, pasó 400 metros en 25. Después de un descanso repitió en 24 1/5.

—Blasonante, montado por aprendiz, pasó 600 metros en 39.

—Chimento, montado por J. Zúñiga, pasó 600 metros en 38 2/5. Después de un descanso repitió en 39.

—Gutenberg, montado por F. Santander, pasó 800 metros en 50 2/5. Después de un descanso repitió, montado por J. Carrasco, 1,000 metros en 1.3 2/5.

—Queenie, montada por M. González, pasó 800 metros en 51.

—Viejo Verde, montado por aprendiz, pasó 200 metros en 12. Después de un descanso repitió 400 metros con Saladillo, en 24 2/5, llegando iguales.

—Chiste, montado por J. Herrera, pasó a voluntad 1,400 metros en 1.41 2/5.

**HIPODROMO CHILE**

**Pista de arena (subida)**

Gabacha, montada por aprendiz, pasó 600 metros en 40.

—Arderoso, montado por J. Guajardo, pasó 1,000 metros en 1.9.

—Guachita, montada por aprendiz, pasó 600 metros en 41.

—Pilloleo, montado por H. Jara, pasó 400 metros en 26. Repitió en 25.

—Rose d'Amour, montada por aprendiz, pasó 600 metros en 40.

—Little Fool, montado por O. Núñez, pasó 800 metros en 53.

—Ardeur, montado por J. Molina, y Visto Bien, por E. Asenjo, pasaron 200 metros en 13 3/5, ganando Ardeur por dos cuerpos.

—Epinal, montado por E. Asenjo, pasó 300 metros en 13.

—Gua B, montada por J. Silva, pasó 200 metros en 13.

—Molina, montada por A. Vidal, pasó 200 metros en 12 3/5. Repitió igual.

—Tabernario, montado por J. Silva, pasó 1,200 metros en 1.23 2/5.

—Hobby, montado por A. Vidal, pasó 600 metros en 40.

—Vylho, montado por L. Soto, pasó 600 metros en 40.

—Alentado, montado por O. Jara, pasó 600 metros en 40 3/5.

**Pista de carrera (bajada)**

Fripponne, montado por G. Valencia, y Zurrona, por E. Gaete, pasaron 200 metros en 12 3/5, ganando la primera por un cuerpo.

—Meche, montada por J. Brizo, pasó 400 metros en 26.

—Periodista, montado por O. Núñez, pasó 400 metros en 25 3/5.

## Hipódromo Chile. - Sábado 29 de febrero de 1936

**PRIMERA CARRERA, a las 2.30 P. M. — Premio BALATUN. — Premio $ 5,000. — 1,200 metros. Para perdedores de 3 años. — Pre[mio]**

| | | | | | | | | |
|---|---|---|---|---|---|---|---|---|
| J. Castro | M. Cuevas | 1 Fornarina | 56 | 1 | Marriatt | Farsalia | Verde gorra rosada | Ig. Valdés |
| D. Sandoval | W. Puentes | 2 F. Verde | 56 | 10 | Negrero | New Times | Azul y blanco en r. g. r. | E. Bouquet |
| D. Sotomayor | G. Valenzuela | 3 Maquehua | 56 | 3 | Henry Lee | Dragée | Verde y blanco en ruedas | Botafogo |
| M. Rodríguez | A. Valdés | 4 Ducienne | 55 | 12 | El Ocho | Bambalina | Blanco brazaletes negros | A. Gatica |
| E. Núñez | E. Durán | 5 Malasia | 55 | 2 | El Tango | Mala Noticia | Perla brazaletes y g. roja | Don Luis |
| P. Rojas | J. Brisso | 6 Meche | 55 | 19 | Nitrógeno | Flame | Amarillo estrellas negras | M. Romero |
| A. Donati | J. A. Herrera | 7 Purley | 55 | 14 | Gran Bonetón | Walburgis | Blanco mangas lacres | Curralhue |
| N. Ramírez | J. 2.o Vergara | 8 Candelaria | 54 | 18 | Falso Dios | Coraza | Amarillo faja azulina | B. Lagos |
| J. Salfate | no corre | 9 Elbar | 54 | 4 | Isabelino | Maidstone | Café mangas amarillas | Viejo Verde |
| J. Vial | F. Pastene | 10 Facinadora | 54 | 6 | Maidstone | Q. Sheba | Azul tirantes y g. lacre | J. Durán |
| L. A. Parada | M. Rivera | 11 Panteric | 53 | 17 | St. Emilión | Pictavia | Azul banda negra | Electroman |
| J. Medina | J. L. Díaz | 12 F. del Campo | 52 | 9 | Glasgow | My Kiss | Azul amarillo morada | Floralia |
| S. Rojas | J. Molina | 13 Peneápolis | 51 | 15 | Campanazo | Limavida | Rosado bizcochos azules | Iván |
| D. Galaz | A. Correa | 14 Negligé | 49 | 5 | Paf | Fin tete | Negro lunares rojos | A. Berríos |
| C. Ruz | A. Vidal | 15 Fiereza | 48 | 11 | Negrerero | Ambiciosa | Morado braz. g. blanca | Piruchita |
| F. Rojas | M. González | 16 Lupe Vélez | 48 | 7 | Greenback | Vilma | Rosado faja morada | Santa Fe |
| A. Aguilera | R. Balbontín | 17 Palmolive | 46 | 16 | Alejo | Silvatina | Azul banda roja | P. Rojas L. |
| E. Inda | R. Hinojosa | 18 Perfumada | 46 | 8 | El Perla | Mohorra | Azul blanco y rojo en r. | Don Pablo |
| G. Valencia | E. Gaete | 19 Friponne | 44 | 20 | Calvito | Fiolance | Rosado lunares azules | V. Díaz |
| S. Guerra | H. Sepúlveda | 20 La Gaffe | 44 | 13 | Citoyen | La Gaceta | Rosado gorra negra | S. Guerra |

**SEGUNDA CARRERA, a las 3 P. M. — Premio BERNA. — Octava serie. — Handicap. — Premio: $ 4,000. — 1,200 metros.**

| | | | | | | | | |
|---|---|---|---|---|---|---|---|---|
| B. Amaro | S. Galaz | 1 Fogonero | 58 | 10 | Peter Pan | Punta a Punta | Rojo faja azul y blanco | El Canelo |
| M. Rodríguez | M. Rivera | 2 Malnacido | 54 | 8 | Buñuelito | Marraqueta | Blanco braz. negros | A. Gatica |
| V. Polanco | J. Molina | 3 Paraguaya | 53 | 2 | El Tango | Pajarera | Azulino estrellas blancas | Tinogasta |
| J. Donati | E. Gaete | 4 Zurrona | 53 | 7 | Nacre | Saddie | Negro banda roja | J. Romero |
| R. Gómez | D. Solís | 5 Manicure | 52 | 11 | Pipirigallo | Magna | Celeste m. y g. café | T. Gómez |
| [illegible] Peralta | O. Núñez | 6 Buen Tinto | 51 | 3 | Volta | Pantoja | Naranja m. y g. azul | Santa Julia |
| [illegible] Molina | R. Hinojosa | 7 Bombín | 50 | 6 | El 17 | Bombé | Morado tirantes blancos | J. Gutiérrez |
| [illegible] Yáñez | L. Fuentes | 8 Da Suerte | 50 | 1 | Pasarrabias | La Cigale | Azul mangas rosadas | Ig. Yáñez |
| [illegible] Ramírez | N. N. | 9 Sal Solo | 49 | 4 | Salpicón | Alefris | Azul tirantes y g. lacre | J. Durán |
| [illegible] Ramírez | M. González | 10 Doradita | 48 | 9 | Bishop | Dazzle | Café braz. blancos | J. Herane |
| [illegible] Bagú | L. Agurto | 11 Gallardo | 47 | 5 | Sir Berkeley | Legendaria | Verde mangas naranja | P. Bagú |

**TERCERA CARRERA, a las 3.30 P. M. — Premio BERNA. — Séptima serie. — Handicap. — Premio: $ 4,000. — 1,200 metros.**

| | | | | | | | | |
|---|---|---|---|---|---|---|---|---|
| J. Ramírez | J. Silva | 1 Gua B. | 58 | 7 | Guardia Rojo | Brea | Verde cruz negra | E. Vargas S. |
| C. Ruz | E. Asenjo | 2 Armador | 57 | 12 | Armateur | Tramoya | Azul banda amarilla g. azul | Merita |
| L. A. Benítez | J. L. Díaz | 3 Garipaucha | 55 | 1 | Peter Pan | Chasquita | Rosado | San Lorenzo |
| Ig. Basterrica | T. no corre | 4 Biroquete | 54 | 4 | Pillastre | Djenana | Rojo cruz amarilla | Ig. Basterrica |
| Ig. Yáñez | L. Fuentes | 5 Malicorne | 53 | 3 | Paragón | La Licorne | Verde alamares y g. blanco | J. Briones |
| A. Donati | J. A. Herrera | 6 Mauritania | 53 | 11 | Falso Dios | Nahueltuana | Negro mang. blancas g. r. | Curralhue |
| J. Donati | E. Gaete | 7 Quick | 53 | 2 | Nagre | Brumelli | Negro banda y g. roja | J. Romero |
| C. Quezada | O. Núñez | 8 Lausana | 52 | 9 | Henry Lee | La Nonette | Verde cruz blanca | E. Larraín C. |
| Gmo. Casanova | J. Molina | 9 Campeona | 51 | 10 | Kodack | Telinga | Lacre y negro por mitad | L. Bustos |
| E. Aliaga | A. Vidal | 10 Patiño | 51 | 5 | Brown | Parabrisa | Verde anillos y g. naranja | E. Aliaga |
| I. Espinoza | R. Urbina | 11 Pibrac | 50 | 3 | Alejo | S. Lasale | Verde braz. rojos | I. Espinoza |
| M. Rodríguez | M. Rivera | 12 Catita | 49 | 6 | Haragán | Vigésima VI | Blanco braz. negros | A. Gatica |

**CUARTA CARRERA, a las 4 P. M. — Premio BERNA. — Sexta serie. — Handicap. — Premio: $ 4,000 al 1.o. — Distancia: 1,200 metros.**

| | | | | | | | | |
|---|---|---|---|---|---|---|---|---|
| D. Sandoval | E. Castillo | 1 Pan Vich | 56 | 6 | Pitaluga | Película | Rojo y morado listado | Mal Paso |
| A. Donati | J. A. Herrera | 2 C. Falso | 55 | 3 | Falso Dios | Campanuda | Negro alam. plata | Westemeyer |
| C. Quezada | M. Quezada | 3 Kaiser | 55 | 7 | Marryatt | Kaiserina | Celeste brazaletes rojos | Salamanca |
| H. Pérez | L. E. Vásquez | 4 Maddncas | 55 | 1 | Marryatt | Printanera | Amarillo gorra blanca | Selección |
| L. Marinovic | P. Pasteno | 5 Florecida | 54 | 4 | Tropero | Aldaba | Granate gorra verde | Magallanes |
| N. Ramírez | J. Alarcón | 6 Penélope | 54 | 9 | Citoyen | Calipso | Rojo band. azul y blanco | El Canelo |
| J. Cavieres | L. A. Morgado | 7 Valladolid | 54 | 8 | Campanazo | Castilla | Negro y blanco en ruedas | Al Dois |
| J. Castro R. | R. Urbina | 8 B. Geste | 53 | 10 | Calais | Fraisy | Rosado y verde | J. Castro R. |
| J. Ramírez | J. Molina | 9 Ilegal | 53 | 2 | G. Rojo | Ygea | Negro cruz y g. verde | E. Vargas S. |
| I. Espinoza | J. L. Díaz | 10 S. Madre | 53 | 1 | Bishop | Santa Tecla | Rojo zig-zag y g. verde | Siemprevivas |
| A. Muñoz | M. Rivera | 11 H. Manho | 52 | 11 | Pillastre | G. Queen | Rosado faja blanca | S. Isla |
| E. Inda | no corre | 12 Te Henua | 52 | 5 | Armateur | La Capitana | Verde y negro listado | Santa Marina |

**QUINTA CARRERA, a las 4.40 P. M. — Premio BERNA. — Quinta serie. 1,200 metros. — Handicap. — Premio: $ 4,000 al 1.o.**

| | | | | | | | | |
|---|---|---|---|---|---|---|---|---|
| [illegible] Nannucci | J. Silva | 1 Ready | 58 | 7 | Olascoaga | Villita | Blanco lunares lacres | Alnero |
| [illegible] Cavieres | L. A. Morgado | 2 Rosamunda | 57 | 8 | El Maestro | Roseraje | Café mang. y g. blanca | S. Lyon |
| Ed. Inda | E. Asenjo | 3 Quiltro | 56 | 2 | Alum | Govia | Lila gorra lacre | A. Zamudio |
| [illegible] Rodríguez | J. 2.o Vergara | 4 Coquito | 55 | 1 | El Ocho | Cocotte | Blanco braz. negros | A. Gatica |
| [illegible] Verdugo | J. A. Herrera | 5 Buen Pobre | 54 | 9 | Salpicón | Winnie | Azul braz. blancos | El Embrujo |
| J. Arenas | D. Solís | 6 Signorinetta | 54 | 11 | El Maestro | Seve | Amarillo braz. y g. lacre | J. Arenas |
| J. Castro | A. Correa | 7 Lindbergh | 53 | 3 | Marryatt | Ollera | Plomo gorra negra | Elicar |
| P. Rojas | R. Urbina | 8 Negrura | 53 | 4 | Bayaceto | Vía Láctea | Morado cruz y g. verde | S. Levy |
| C. Ruz | J. Molina | 9 Saeta | 52 | 12 | A. Reeckle | Empalizada | Rosado, amar. negra | C. Ruz |
| A. Donati | R. Hinojosa | 10 Becassine | 51 | 6 | Brown | Botija | Naranja braz. y g. gris | Rosny |
| I. Sánchez | L. Ahumada | 11 Picacerito | 51 | 10 | El Perla | Picacera | Rojo amarillo y mor. en r. | I. Sánchez |
| C. Quezada | S. Galaz | 12 M. Bonaparte | 50 | 5 | Milenko | Pie Qui Chante | Azul banda y g. roja | P. Rojas |
| N. Ramírez | M. Rivera | 13 Melilla | 50 | 13 | Maidstone | Malaca | Rosado y verde listado | N. Ramírez |

**SEXTA CARRERA, a las 5.15 P. M. — Premio BERNA. — Primera serie. — 1,200 metros. — Handicap. — Premio $ 5.500 al 1.o.**

| | | | | | | | | |
|---|---|---|---|---|---|---|---|---|
| P. Peralta | L. A. Morgado | 1 Periodista | 60 | 4 | El Maestro | Noticia | Amarillo mang. rojas | J. Jorquera |
| P. Peralta | O. Núñez | 2 Cara o Cruz | 50 | 1 | Kodak | Toinette | Amarillo mang. y g. rojas | J. Jorquera |
| J. Cuevas | R. Donoso | 3 La Concordia | 59 | 5 | Tacite | Palmira | Verde gorra rosada | Ig. Valdés |
| J. Cuevas | C. Cuevas | 4 Carintia | 57 | 10 | Tacite | Flama | Verde gorra rosada | Ig. Valdés |
| P. Polanco | M. Rivera | 5 Quintana | 54 | 3 | Camacho | O of the Green | Azul, rojas blanca | V. Polanco |
| J. Carrasco | E. Castillo | 6 Sardo | 54 | 6 | Lunático | Cuñita | Solferino y verde en ruedas | W. Gomá |
| [illegible] Morris | J. Molina | 7 Dulzurita | 52 | 8 | El Perla | Dulzura | Verde braz. rojos y g. b. | S. Casté |
| [illegible] Galaz | J. L. Díaz | 8 Izar Zuri | 52 | 2 | Rozno | Antignana | Blanco estrella verde g. l. | Izarra |
| [illegible] Quezada | A. Correa | 9 Avellaneda | 48 | 7 | Mentidero | Avellana | Rosado y azul en ruedas | Lautaro |
| [illegible] Inda | A. Vidal | 10 Petreyo | 47 | 9 | El Perla | Fix | Morado banda y g. blanca | Gotita |

**SEPTIMA CARRERA, A LAS 5.50. —PREMIO "BRUNO"— HANDICAP.— PREMIO $ 6.000.—2,000 Mts.**

| | | | | | | | | |
|---|---|---|---|---|---|---|---|---|
| I. Ravello | R. Ravello | 1 Nicaragua | 56 | 5 | Isabelino | Nodriza | Blanco banda negr g. rojo | Ormuda |
| [illegible] Scala | M. Quezada | 2 Royal Master | 54 | 6 | El Maestro | Royalty | Blanca, mang. naranja y v. | E. Scala |
| [illegible] Avila | M. Rivera | 3 Groenlandia | 52 | 7 | Tacite | Giboulé | Lila mangas blancas | Lilas Blancas |
| Cavieres | R. Donoso | 4 Maurice | 52 | 10 | Citoyen | Xirgú | Verde, tirantes y g. rojo | F. J. de Caro |
| Cavieres | J. Donoso | 5 Sin Saber | 52 | 4 | Sin Sabor | Monjita | Rosado braz. y gorra azul | J. Cavieres |
| Nannuci | J. Molina | 6 Caleta | 51 | 2 | Almodóvar | Vendetta | Rojo lun. y gorra azul | P. Cortez |
| Cuevas | R. Urbina | 7 El Sirdar | 49 | 3 | Tagore | Sierra Leona | Blanco, tirantes y g. lacre | La Suerte |
| J. Badía | L. Ahumada | 8 Vilho | 47 | 9 | Vesubio | Carmene | Morado banda verde | M. Rocandio |
| C. Morris | R. Balbontín | 9 Bayanar | 46 | 8 | Bayaceto | Narcisa | Azul, amarillas roja | Carampangue |
| C. Ruz | A. Vidal | 10 Epinal | 46 | 11 | Last Cyllene | Imagen | Rosado amarillas negra | C. Ruz |
| H. Herrera | no corre | 11 Cunco | 44 | 12 | Henry Lee | Campanella | Rojo braz y g. verde | C. Madariaga |
| J. Medina | C. Sánchez | 12 Tiffin | 44 | 1 | Ugolin | Golosina | Gronate m. gran. y verde | N. Vodanovick |

**OCTAVA CARRERA.—A LAS 6.25. —PREMIO "BERNA". 4.a SERIE.— HANDICAP.— PREMIO $ 4.000.— 1.200 METROS**

| | | | | | | | | |
|---|---|---|---|---|---|---|---|---|
| R. Gómez | D. Solís | 1 Venenito | 58 | 11 | El Perla | Safia | Celeste mangas café | T. Gómez |
| R. Amaro | S. Galaz | 2 El Chulo | 57 | 9 | El Ocho | Chulapina | Azul, tirantes rojos | A. Huerta |
| E. Inda | A. Correa | 3 Armería | 56 | 6 | Armateur | Cetonia | Blanco braz. y g. morada | Gotita |
| A. Villagra | L. Fuentes | 4 Coty | 56 | 13 | Cautín | Ko y Babá | Blanco, faja mor. g. blanco | Bismark |
| C. Morris | J. Alarcón | 5 M. Pescador | 56 | 3 | Ultimo Día | Nicópolis | Azul, cuello y g. blanca | E. Gundelach |
| P. Rojas | L. A. Morgado | 6 Vía Libre | 56 | 10 | Bayaceto | Vía Láctea | Morada cruz verde | S. Levy |
| J. Castro | R. Urbina | 7 Finura | 55 | 2 | Falkland | Galanura | Morado mang. amarillas | Nipaco |
| P. Peralta | E. Asenjo | 8 Mon Copain | 55 | 12 | Sir Berkeley | Niña Elvira | Blanco y rojo en ruedas | Longchamps |
| C. Ruz | J. Obregón | 9 Nevers | 55 | 7 | Alejo | Acuarela | Granate m. y g. negro | Buenos Aires |
| J. Donati | L. Ahumada | 10 Cautelada | 54 | 1 | Royal Alarm | Cautelosa | Amarilla faja morada | S. Ahues |
| A. Aguilera | M. Quezada | 11 Rose d'Amour | 54 | 8 | Eton | Folle D'Amour | Azul m. y g. amarillo | Los Tres |
| A. Donati | J. A. Herrera | 12 Stacatto | 54 | 14 | El Cinco | Vista Viene | Negro alamares blancos | A. Donati |
| Av. Muñoz | M. Rivera | 13 Aracari | 53 | 4 | Shylock | Roulette | Verde banda naranja | O. Muñoz |
| J. Cavieres | J. Molina | 14 La Araucana | 53 | 5 | Tacite | Georgia | Rosado brazaletes azules | J. Cavieres |

**[NOVENA] CARRERA.—A LAS 7 P. M.—PREMIO "BERNA".—Tercera serie.—HANDICAP. PREMIO: $ 4.500.—1.200 METROS**

| | | | | | | | | |
|---|---|---|---|---|---|---|---|---|
| [illegible] | [illegible] Cuevas | 1 Edith Cavel | 58 | 3 | Nid D'Or | Munda | Verde gorra rosada | Ig. Valdés |
| [illegible] | [illegible] Pastene | 2 Hapsburgo | 57 | 4 | Citoyen | Austria | Azul tirant y g. lacre | J. Durán |
| [illegible] | Soto | 3 Vylho | 57 | 12 | Vesubio | Carmene | Morado banda verde | M. Rocandio |
| [illegible] | Quezada | 4 Magazine | 56 | 11 | Marryatt | P. Alarm | Verde y bl. en ruedas | L. Larraín C. |
| [illegible] | [illegible]olina | 5 Porcena | 56 | 13 | [illegible] | Nonada | Rosado cuello y gorra neg. | S. Guerra |
| [illegible] | [illegible]úñez | 6 Fernandito | 54 | 9 | [illegible] | Celsa | Amar. mang. y g. azulina | Porvenir |
| [illegible] | [illegible]vera | 7 Lily Damita | 53 | 5 | [illegible] | Minué | Negra lunares amarillos | J. Carrasco |
| [illegible] | [illegible]oso | 8 Sumatra | 53 | [illegible] | [illegible] | Sufrida | Azul banda y g. verde | Chillán |
| [illegible] | [illegible]umada | 9 Paracelso | 52 | [illegible] | [illegible] | Farsalia | Verde braz. y gorra rosado | Marraqueta |
| [illegible] | [illegible]íaz | 10 Rusticano | 52 | [illegible] | [illegible] | Retorta | Azul, rojo, amarilla | Carampangue |
| [illegible] | [illegible] | 11 Salmerón | 52 | [illegible] | [illegible] | Kurda | Morado list y g. naranja | J. San Martín |
| [illegible] | [illegible] | 12 A. Rosca | 51 | [illegible] | [illegible] | Inheritress | Amarillo, banda verde | M. Jara |
| [illegible] | [illegible] | 13 Glorioso | 5[illegible] | [illegible] | [illegible] | Redonda | Verde mag. y g. blanco | Llolleihue |

1.a Plaz[a]
2.a Rosas
3.a San An[illegible]
4.a Gálvez
5.a Echaurre[n]

De[illegible] fren[illegible] Depo[illegible] cas. Secret[illegible] horas. DEP[illegible] frentará Deportiv[illegible]


# Internado Nacional Barros Arana

(Santo Domingo 3535, Santiago)

LICEO SUPERIOR DE PRIMERA CLASE, CON REGIMEN EXCLUSIVO DE INTERNADO, SIN PREPARATORIAS

MATRICULA: Se inicia el 2 de marzo. Se atiende de 9 a 12 y de 15 a 18 horas.

RECOGIDA: Se hará en los días 13, 14 y 15 de marzo.

CLASES: Comenzarán el lunes 16.

PENSION: Su valor es de $ 1,500 anuales, con facilidades de pago.

NOTA.—Ningún alumno podrá recogerse sin haber sido previamente examinado por el médico del establecimiento.



## Quiere ganar siempre a la Lotería

La ASTROLOGIA ofrece la RIQUEZA. Aprovéchela sin demora, conseguirá FORTUNA y FELICIDAD. Guiándome por la fecha de NACIMIENTO de cada persona descubriré el MEDIO SEGURO para con mis EXPERIENCIAS se pueda GANAR SIEMPRE A LA LOTERIA. Mande $ 1.— en timbre postal y dirección. Recibirá GRATIS "EL SECRETO DE LA FORTUNA". Muchos AGRADECIDOS prueban mis palabras. — Prof. PAKCHANG TONG

Gral. Mitre 2241. — Rosario (Sta. Fe) — (República Argentina).



# Estampilla Unica de la Ley 405[4]

## CAJA DE SEGURO OBLIGATORIO

### Disposiciones que entrarán en vigencia el 1.o de Marzo próximo

La Caja de Seguro Obligatorio, para dar mayores facilidades a los patrones y simplificar el pegado de estampillas de la Ley 4,054, ha determinado las siguientes modificaciones:

Suprimir las estampillas coloradas y verdes de las series de 2% y 3% que se emplean en la Zona Central y Sur, y las cafees y grises de la serie de 3% y 4% que se usan en las provincias de Tarapacá, Antofagasta y Territorio de Magallanes, y en las empresas mineras.

Reemplazar la serie de 2% y 3% por una serie única de 5% color rojo (QUE FUSIONA LA IMPOSICION OBRERA Y PATRONAL) y la serie del 3% y 4% por una serie única del 7% (QUE FUSIONA, TAMBIEN, LA IMPOSICION OBRERA Y PATRONAL).

Las dos series indicadas tendrán los tipos siguientes conforme a los tipos de jornales correspondientes en una escala determinada:

| Nueva estampilla 5% (ROJA) Jornal | Estampilla | Nueva estampilla 7% (CAFE) Jornal | Estampilla |
|---|---|---|---|
| 100 x 5 | 5.00 | 100 x 7 | [illegible]0 |
| 30 | 1.50 | 30 | [illegible] |
| 10 | 0.50 | 10 | [illegible]0 |
| 5 | 0.2[illegible] | 5 | [illegible]5 |
| 2 | 0.1[illegible] | 2 | [illegible]14 |
| 1 | 0.0[illegible] | 1 | [illegible]07 |

Las demás series que se usan actualmente no sufrirán modificaciones porque su empleo es porcionalmente insignificante.

La "Estampilla Unica", de estas series entrará en vigencia el 1.o de Marzo, FECHA EN QUE QUEDARAN SIN VALOR LAS ACTUALES EN USO. El canjee de las estampillas antiguas (que queden en desuso el 1.o de Marzo), podrá efectuarse hasta el 31 de Marzo. DESPUES DE ESA FECHA NO SE ACEPTARA EL CANJE DE ELLAS.

Se recomienda especialmente a los patrones que compren las estampillas exactas para cubrir imposiciones por jornales pagados hasta el 29 de Febrero, con el fin de evitar en lo posible el canje posterior de estampillas antiguas, por las nuevas que se pondrán en circulación.

CAJA DE SEGURO OBLIGATORIO.



## DIRECCION GENERAL DE OBRAS PUBLICAS

### Departamento de Arquitectura

Solicítanse propuestas públicas para la reparación de varios Pabellones en la ESCUELA DE ARTES Y OFICIOS DE SANTIAGO.

Bases y antecedentes en el Archivo Técnico del Departamento de 15 1/2 a 17 1/2 horas.

Santiago, 27 de Febrero de 1936.

EL DIRECTOR DEL DEPARTAMENTO.



## DIRECCION GENERAL DE OBRAS PUBLICAS

### DEPARTAMENTO DE ARQUITECTURA

Solicítanse propuestas públicas para la terminación del Comedor, Biblioteca y Servicios anexos del LICEO JOSE V. LASTARRIA, DE SANTIAGO.

Bases y antecedentes en el Archivo Técnico del Departamento de 15 1/2 a 17 1/2 horas.

Santiago, 25 de Febrero de 1936.

EL DIRECTOR DEL DEPARTAMENTO.



## DIRECCION GENERAL DE OBRAS PUBLICAS; DEPARTAMENTO DE ARQUITECTURA

Solicítanse propuestas públicas para la construcción del edificio: Casa del Mayordomo, Bodega y Servicios Higiénicos para la DIRECCION FISCAL DEL ALCANTARILLADO DE SANTIAGO.

Bases y antecedentes en el Archivo Técnico del Departamento de 15 1/2 a 17 1/2 horas.

SANTIAGO, 19 de Febrero de 1936.

EL DIRECTOR DEL DEPARTAMENTO.



# GUIA PROFESIONAL

### ABOGADOS

ANIBAL ROGEL ARRIZAGA. Catedral 1330, Teléf. 60769-84835

### DENTISTAS

Dr. HECTOR PACHECO PIZARRO
Cirujano-Dentista
Trabajos rápidos y extracciones difíciles. Consultas: 3 a 8. Agustinas 1269 4.o piso oficina 403. Teléfono 82222.

Dr. ALBERTO ORTIZ FUENTES
Cirujano-Dentista
Especialmente cirugía oral. Extracciones difíciles. Consultas de 2 a 5 P. M. Catedral 1582.

### MEDICOS

RAUL ORTEGA
Enfermedades de niños.— Monjitas 779. 3.er piso. 3-4 1/2. Teléfonos: domicilio 81624: oficina 85309.

DOCTOR CASTAÑON
Pulmón. 4-5. Agustinas 1269. Edif. "LA NACION". 4.o piso. Teléf. 82222 y 61979.

ROBERTO KOHAN
Enfermedades niños. Rayos X. Sollux. 2-4. Teléfono 85757. Londres 79 B.

M.—24

Dr. UGALDE
Clínica Privada
Cirugía de Señoras
Alameda 2384. 9-12. 3-8
Venéreas, sífilis, blenorragias, estrecheces, prostatitis, impotenca. Hospitalización. Facilidades en tratamientos. Teléfono 80732. N|O.

Dr. MARTINEZ VILCHES
Oídos. Nariz. Garganta.
1.30—4
Ahumada 35.
Teléfono 89845

MARCOS VERGARA LETELIER
Médico cirujano. Consultas de 3 a 5. Teléfono 66726. Moneda 1011. 2.o piso.

DOCTORA LUISA PACHECO PIZARRO DE AVILES
Médico-cirujano
Especialista enfermedades de señora y niños, 2 a 5. Atiende durante vacaciones. Nataniel 475. Teléfono 8676[illegible]

Dr. CORVALAN CORREA
Garganta, nariz, oído. Consultas: 2-5. Dieciocho 84. Teléfono 63007. 21 Mzo

### OPTICOS

OSCAR HAMMERSLEY
Optico, Optometrista titulado. Lentes, anteojos científicamente adaptados. Bandera 290, frente Banco Edwards. Casilla 3164. Teléfono 6458[illegible]

### PEDICUROS

CONTRERAS Y Sra. MARY
Pedicuros-cirujanos
Estado 260. Oficina 102. Entrepiso. Teléfono 84552. Santiago.

### MATRONAS

ANA VARGAS BARRERA DE GAJARDO
Ginecologista
Unión Americana 627. Teléfono 64237. F. 23

BLANCA PINEDA
ex Jefe Maternidad
Recibe pensionistas. Consultas gratis. San Diego 2[illegible]

ANNELIES GEISSE
Titulada Chile - Alemania, regresó. Maternidad particular. Victoria Subercaseaux 3[illegible] frente Teatro Septiembre. 10 Mzo.

### VETERINARIA

INSTITUTO BIOTERAPICO "GABSIRA"
Atención clínica de animales mayores y menores. Dr. Mario Cornejo Merino. Vergara 471. Teléfono 6[illegible]. Casilla 1641. Consultas: 9 a 11 y de 3 a 6.


# MEMORANDUM DE "LA NACION"

## LLAMADOS DE URGENCIA

Asistencia Pública, San Francisco 80, teléfono 28; Posta N.o 2 de la Asistencia Maule esquina de Chiloé, teléfono 65498; Posta N.o 3 de la Asistencia Chacabuco esquina de Compañía, teléfono 81333; Asistencia Pública de Ñuñoa, Villaseca esquina de Irarrázaval, teléfono 63616; Asistencia Pública de San Miguel, Avenida San Miguel 1077, teléfono 61542; Asistencia de Providencia, Manuel Montt 303, teléfono 89953; Prefectura de Carabineros, Moneda esquina de Morandé, teléfono 38; Bombas 25; Prefectura de Investigaciones, Teatinos esquina de General Mackenna, teléfono 82216; Asilo de la Caridad, Colón 2034, teléfono 32251; Asilo del Salvador, Avenida Ossa, teléfono 47 (Los Guindos); Asilo Maternal y Maternidad "Carolina Freire", Maturana 760, teléfono 86628; Asilo San Francisco de Paul, Gálvez 334, teléfono 89263; Asilo San Francisco de Regis, Libertad 33, teléfono 8146[illegible]; Hospital de San Vicente, Independencia 1022, teléfono 65254; Clínica Alemana, Dávila 727, teléfono 64231; Hospital de Niños Manuel Arriarán, Santa Rosa 1234, teléfono 65125; Hospital San Juan de Dios, Delicias 768, teléfono 64181; Hospital de Niños Roberto del Río, Matucana 345, teléfono 81407; Hospital del Salvador, Av. Salvador 364, teléfono 62201; Hospital San Borja, Delicias 160, teléfono 63945; Hospital San Luis, José Manuel Infante 434, teléfono 89645; Hospital Ramón Barros Luco, Av. Subercaseaux 3204, teléfono 61226; Maternidad Susana Palma de Alessandri, Placer 1327, teléfono 61514.

# El festival pugilístico de hoy en el ring del Girardi Boxing Club

## Combatirán los mejores elementos de club con los del Tani B. C.

Un programa que llamará la atención es el que esta noche ofrece el Girardi en su local de la calle Santa Isabel 0404.

Los peleadores del Tani B. C. van a disputar a los del Girardi los honores del triunfo en una competencia que seguramente alcanzará éxito, pues los dos clubs han tenido especial cuidado de seleccionar a sus representantes y en esta forma han confeccionado un programa que ofrece bastante interés al público.

**EL ENCUENTRO DE FONDO**

El encuentro básico de esta reunión está a cargo de dos peleadores de buenos recursos como son Róbinson Orellana y Jorge Rojas, siguiéndole en mérito el otro match de fondo a cinco rounds entre Ignacio Salas y Fidel Carvajal.

Estos dos encuentros han de resultar reñidos y de interés, pues los cuatro púgiles citados son hombres de méritos y que cuentan a su haber con una campaña brillante en nuestros tablados.

**EL RESTO DEL PROGRAMA**

También son de bastante interés los encuentros eliminatorios concertados, pues basta dar los nombres de muchachos como Víctor Chávez, Humberto Formigli, Enrique Moreno, Felipe Palomera, Roberto Ruiz y José Salazar, muy conocidos de nuestros aficionados para que se pueda apreciar la importancia que tienen estos combates.

**A LAS 21.30 HORAS**

El programa de esta noche en el ring del Girardi, se iniciará a las 21.30 horas y las entradas serán a precios verdaderamente populares.

**EL PROGRAMA**

Damos a continuación el programa que se desarrollará esta noche en el ring del Girardi:

Cuatro rounds:

Enrique Moreno, del Girardi, con Oscar Ugarte, del Tani.

Luis Mora, Girardi, con José Salazar, Tani.

Manuel Medina, Girardi, con Fernando Arriagada, Tani.

Humberto Formigli, Girardi, con Felipe Palomera, Tani.

Víctor Chávez, Girardi, con Roberto Ruiz, Tani.

Cinco rounds:

Ignacio Salas, Girardi, con Fidel Carvajal, Tani.

Róbinson Orellana, Girardi, con Jorge Rojas, Tani.

# LA REVANCHA ENTRE EL GODOY B. C. Y EL PARAGUAY B. C.

## Se efectuará esta tarde en el Teatro Avenida

Entusiasmo existe entre los aficionados de La Cisterna por asistir a la competencia que se efectuará esta noche en el Teatro Avenida, situado frente al Paradero N.o 26, entre los campeones del Arturo Godoy B. C. y Paraguay B. C.

Esta revancha tiene un interés singular, pues se trata de conocer quién es el club que cuenta con mejores elementos en La Cisterna.

Pelean aficionados de reconocidos méritos, destacándose los dos semifondos y el match de fondo a cargo del terrible noqueador Juan Tejo R., del Arturo Godoy, con Rafael Muñoz, científico peso gallo, del Paraguay.

El programa es el siguiente:

**Preliminares, a 3 rounds:**

Humberto Bellet, del Paraguay, versus Gilberto Brown, del Arturo Godoy.

Humberto Vergara, del Paraguay, versus Raúl Gálvez, del Arturo Godoy.

Alberto Sánchez, del Paraguay, versus Guillermo Sepúlveda, del Arturo Godoy.

Manuel Cabrera, del Paraguay, versus Humberto Pozo, del Arturo Godoy.

**Semifondos, a 4 rounds:**

Federico Arnao, del Paraguay, versus Rezinol Uribe.

Luis Orellana, del Paraguay, versus Pedro Quezada, del Arturo Godoy.

**Matcha de fondo, a 5 rounds:**

Rafael Muñoz, el negro del Paraguay, versus el invicto Juan Tejo R., del Arturo Godoy.

La velada empezará a las 9 1|2, y los precios serán netamente populares; las señoritas y niños pagarán media entrada.

# Los del Badminton B. C. pelean esta noche en Valparaíso

## Tendrán por contendor a los campeones de Aconcagua

Por el tren que sale de la Estación Mapocho a las 11.30 horas de hoy, se dirigen al vecino puerto los boxeadores que componen la delegación que envía a esa ciudad el Club de Deportes Badminton, con el objeto de cotejarlos con la selección porteña, esta misma noche, en el Coliseo Popular.

El equipo que envía el Badminton al puerto, va integrada por los mejores valores de la institución, siendo a la vez la mayoría de los buenos exponentes que tiene el boxeo metropolitano y nacional.

**EL PROGRAMA**

El programa que se efectuará esta noche en el Coliseo Popular del Puerto, tendrá como base el match entre Angel Bravo, considerado como el mejor aficionado del país, y Guillermo Reyes, campeón medio liviano de novicios y vencedor de Juan Cuvertino.

EL CAMPEON ANGEL BRAVO

El orden de las peleas será el siguiente:

**Mínimum:**

Mario Parra (V) con Guillermo López (S.)

**Mosca:**

Luis Portales (V.) con Fernando López (S.)

**Gallo:**

Giocondo Michaelis (V.) con Juan Sánchez (S.)

Ricardo Jara (V.) con Ramón Marchant (S.)

**Liviano:**

Ernesto Velozo (V.) con Abelardo Miranda (S.)

**Medio:**

Francisco Pérez (V.) con Luis Cofré (S.)

**Pluma, primer semifondo:**

Juan Bravo (V.) con Armando Bustos (S.)

**Medio liviano, match de fondo:**

Angel Bravo (V.) campeón de Chile, con Guillermo Reyes, campeón de Santiago.

Bastante interés ha despertado en los círculos boxeriles porteños la presentación que harán en ésa los aurinegros, ya que integran su delegación los más destacados elementos que posee la institución, y los púgiles porteños, son también los más destacados elementos.

La delegación del Badminton irá presidida por el señor Juan Otaiza Mardones, a quien acompaña el matchmaker señor Víctor Gambi.

El rincón de los peleadores santiaguinos lo atenderá Chago López.

# Hasta marzo no pelearán

Ayer recibimos la visita del director del México B. C., señor Eduardo Reyes, dirigente que nos manifestó que el match entre Enoc Ramírez y Alfonso Remis no se efectuará hasta fines de marzo próximo debido a que el campeón de Chile se encuentra enfermo.

Hemos querido hacer pública esta noticia, terminó diciéndonos el señor Reyes, para que la afición no vaya a creer que Remis se niega a pelear con Ramírez.

Remis comprobó su enfermedad ante el que habla y el señor Humberto Vásquez, también dirigente de la institución de la calle San Pablo.

# DIFICIL COMPROMISO ES PARA EL RAFAEL FRANCO LAS PELEAS DE MAÑANA

## Combatirán con los representanes de México

Mañana a las 18.30 horas en el ring del Rafael Franco, Pedro Lagos 1038, se efectuará la competencia concertada por este club con el México B. C.

Las dos instituciones con el fin de asegurar el éxito en esta competencia, han echado mano a sus mejores peleadores y es así como han logrado concertar ocho encuentros en que vemos figurar a peleadores de tan destacada actuación como Víctor Maturana, Rafael Coronado, Luis Jerez, Miguel Torres, Juan Ramos, René Cerda y otros populares elementos de los dos clubs.

El Franco ha sabido apreciar lo peligroso que es el compromiso contraído y ha debido tomar las medidas del caso con el fin de evitar que sus peleadores vayan a un fracaso deportivo y se les ha vigilado el entrenamiento lo que asegura de antemano que éstos podrán una actuación que esté de acuerdo con la capacidad de cada uno y el prestigio bien ganados de que goza la popular institución del barrio Matadero.

Es por esto que es fácil predecir a este festival un éxito extraordinario.

**EL PROGRAMA**

Damos a continuación el programa de mañana en el ring del R. Franco:

Tres rounds:

Gmo. Alvarado, del México B. C., con Pedro Fernández, del Franco B. C.

Alfredo Pérez, del México, con Luis Saraz, del Franco.

José López, del México, con Luis Guido.

Raúl Canales, del México, con Oscar Viadaliolid, del Franco.

Cuatro rounds:

René Cerda, del México, con Juan Ramos, del Franco.

Rafael Coronado, del México, con Miguel Torres, del Franco.

Cinco rounds:

Luis Jerez, del México, con Víctor Maturana, del Franco.

# DOS CRACKS NACIONALES ACTUARAN EN LOS RINGS DE TOCOPILLA

## Han sido contratados Fernandito y Carabantes

Los tocopillanos no desmayan para darle movimiento al ambiente boxeril de ese puerto y la activa Asociación de Box ha creído muy provechosa la visita de los excelentes boxeadores Antonio Fernández y Raúl Carabantes, con el objeto que realice el primero una exhibición y el segundo un match.

Carabantes se dirigió hace días a Tocopilla y muy luego hará su primera presentación para después enfrentarse al campeón de la zona norte en el peso liviano.

Fernandito, entendemos que ya su manager ha aceptado la proposición para actuar en ese puerto, y seguramente que emprenderá el viaje en la próxima semana.

La presencia de estos púgiles despertará enorme entusiasmo en los fanáticos y seguramente contribuirá a un mayor progreso del bien organizado deporte tocopillano.

CARABANTES

FERNANDITO

## Al manager Rodríguez

La secretaría de la Federación de Box de Chile, tiene correspondencia para este manager.

# La Empresa del catch definirá los 4 primeros puestos el torneo

## Actuarán Russell y el Ruso Balach

A raíz de la presentación hecha por los atletas Jack Russell y Vladek Balach, la Empresa Tocornal y Bussenius ha considerado la situación especial que se le ha presentado, relativa al término del Campeonato Internacional de catch as catch can.

Para este objeto ha estudiado la manera de llegar a un término justo y equitativo para todos los competidores, ya que el subido monto de los premios en disputa, hace esperar que se hagan acreedores a ellos los catchers que realmente lo merecen.

**UNA ELECCION FINAL**

En atención a la situación presentada, la Empresa ha resuelto seleccionar a los cuatro mejores catchers del campeonato, a fin de someterlos a una nueva prueba, haciéndolos enfrentarse en una oportunidad cada uno, para asignar de esta manera entre ellos los cuatro primeros puestos del torneo. En esta forma se ofrecerá a los aficionados tres o cuatro ruedas finales entre los atletas mejores, quienes por su parte nos darán los más grandes espectáculos deportivos del catch as catch can.

**JACK RUSSELL INICIARA SU ENTRENAMIENTO**

Esta noticia dada ya a conocer a Russell y Balach, los ha dejado satisfechos, ya que ambos aspiran al título de campeón con justificados méritos.

Por este motivo Russell, el temible cowboy hijo de Texas, tierra donde nació el catch, ha anunciado que en los próximos días de la semana entrante iniciará su entrenamiento en el Instituto de Vida Sana Portal Fernández Concha.

# 9 COMBATES SE EFECTUARAN HOY EN EL MEXICO B. C

## Actuarán elementos del Racha B. C.

Un programa de nueve peleas se realizará esta noche, a las 21.30 horas, en el ring de la calle San Pablo N.o 1617, formando parte de estas peleas los mejores elementos del México B. C. y el Racha B. C. de San Bernardo.

Ambos equipos están muy bien entrenados y sus fuerzas son equiparadas, habiendo en otras ocasiones ofrecido excelentes peleas.

El México B. C., que ha comprendido que el compromiso de esta noche es difícil, ha recurrido a exponentes destacados, entre los cuales, en primer lugar, se puede destacar a Alejandro Jacque, semifinalista en el Campeonato Novicios, y Juan Silva, un muchacho de grandes dotes físicas para el deporte que practica. Del resto se destacan, por el México, Raúl Rodríguez, Carlos Carvajal, Mario Valdebenito, Marcos Sagua y José Núñez. Por el Racha, José Miranda, Jorge Mendoza, Segundo Arce y Aurelio Silva.

**EL PROGRAMA COMPLETO**

El carnet de peleas confeccionado para esta noche, es de primer orden, es lo mejor que se puede ofrecer por el momento, y consta de nueve encuentros y que serán los siguientes:

Raúl Rodríguez, del México, con Aureliano Silva, de El Racha.

Juan Herrera, del México, con Héctor Silva, de El Racha.

Marcos Sagua del México, con Jorge Mendoza, de El Racha.

José Núñez, del México, con José Miranda, de El Racha.

Oscar Celis, del México, con Segundo Arce, de El Racha.

Carlos Carvajal, del México, con Alejandro Martínez, de El Racha.

Semifondo, a 4 rounds, entre los pesos livianos Mario Valdebenito, del México, con Arturo Iglesias, de El Racha.

Segundo semifondo, a 4 rounds, entre los pesos medios livianos Alejandro Jacque, del México, con Juan Silva, de El Racha.

Interesante encuentro de fondo, a 5 rounds, entre los conocidos pesos livianos Andrés Segovia, del México, con Carlos Meneses de El Racha.

# El Racha de San Bernardo pelea esta noche en el San Eugenio

## Una competencia de interés en el local de Bascuñan Guerrero

Bueno es el programa que esta noche, a las 21.30 horas, se llevará a efecto en el ring del San Eugenio, calle Bascuñán 1231, donde se presentan por primera vez los aficionados del Racha B. C. de San Bernardo contra un fuerte equipo del San Eugenio.

En el populoso barrio de la Estación hay marcado interés por este festival y se explica ya que los encuentros anunciados son en su mayoría de interés, especialmente el que sirve de base al festival y que ha sido confiado a Rolando Arias, el bravo defensor del San Eugenio, y Raúl Sepúlveda, un peso mosca de grandes recursos.

Así como éste, los demás encuentros del programa han de resultar del agrado de los asistentes, pues se ha tenido especial cuidado de equiparar las parejas ateniéndose a los medios técnicos de los adversarios, condiciones de peleadores, etc., lo que permite esperar un festival de primer orden.

**EL PROGRAMA**

El programa de esta noche en el ring del San Eugenio, es el siguiente:

Tres rounds:

Juan Suil, del San Eugenio, con Antonio Delgado, del Racha B. C.

Eugenio Bravo, San Eugenio, con Raúl Zamorano, Racha.

Eduardo Ferra, San Eugenio, con Justino Orellana, Racha.

Eduardo Jerez, San Eugenio, con Luis Durán, Racha.

Cuatro rounds:

Mario Romero, San Eugenio, con Aurelio Silva, Racha.

Ramón Boldes, San Eugenio, con Humberto González, Racha.

Cinco rounds:

Fernando Pavez, San Eugenio, con José Figueroa, Racha.

Rolando Arias, San Eugenio, con Raúl Sepúlveda, Racha.

CONTRA
Eczemas
Unguento Monte Santo

# A C T I V I D A D E S   G R E M I A L E S

# BRILLANTE "TARDE TEATRAL CHILENA" PRESENCIARAN HOY LOS DIRIGENTES GREMIALES

## Los Conjuntos Artísticos reclaman la asistencia de los elementos sindicales y mutuales.— Acceso gratuito de platea, balcones y galerías.

### GRUPOS DE SIMPATIZANTES APLAUDIRAN AL "CUADRO EL ARTE", EN LA OBRA "ARBOL VIEJO"

Esta tarde, a las 14.30 horas, se llevará a cabo la actuación del Conjunto El Arte, por el tercer certamen artístico del Departamento de Extensión Cultural, con la obra chilena "Arbol Viejo", de Antonio Acevedo Hernández.

**A LOS DIRIGENTES Y DELEGADOS EN GENERAL**

Se trata de una de las mejores presentaciones por el concurso, razón por la cual se insiste en el deseo de los conjuntos de aficionados para que los señores dirigentes y socios de sociedades, sindicatos, federaciones, Consejo Obrero de Cooperación y gremios de empleados, de ambos sexos asistan en gran número a conocer el esfuerzo de los aficionados obreros y la labor del Depto. Cultural al difundir en actos gratuitos lo mejor del teatro chileno. Está demás casi repetir que si no se asiste es imposible juzgar el mérito positivo de estas reuniones. A los dirigentes y delegados de sociedades y sindicatos estarán reservados, siempre que lleguen a la hora oportuna, los asientos de las primeras filas de platea del Teatro Balmaceda, juntos con el jurado del concurso.

**LOS AFICIONADOS QUE ACTUARAN**

Interpretarán la celebrada obra "Arbol Viejo", pieza en tres actos los siguientes actores y actrices aficionados: Víctor Hernández, Laura Rodríguez, Helma Hernández, Elcira Aranda, María Villatoro, Yolanda Jarkets, Sámuel Alegría, Luis Tapia, Felipe Ruiz, Carlos Soto, Alberto Miranda, Enrique Kohle, René Hernández, Fernando Ruiz, Fernando Ribo, Héctor Figueroa y Vicente Reyes. Director artístico, señor Víctor Hernández; apuntador, señor Santiago Iturra.

**ACCESO A LA GALERIA DEL BALMACEDA**

En vista de la extraordinaria asistencia de público al Tercer Concurso, llenándose con exceso la platea y balcones, se ha pensado en la necesidad de que se facilite el acceso a la galería del teatro, por cuanto de otro modo es muy crecido el número de personas de pie que forman entre sí un ambiente tal de calor y de mutua incomodidad que bien puede evitarse. Se estima que debe permitirse el acceso a galería desde los primeros momentos. Así todos estarán bien y por otra parte, no es indispensable estar en platea, y todavía de pie, apretujado, sudoroso...

**SE APLAUDIRA AL CUADRO EL ARTE**

Nota simpática de la actuación de hoy será la actitud generosa, entusiasta y ejemplar que se proponen adoptar varios elementos artísticos, hombres y mujeres de las sociedades y sindicatos obreros, que distribuídos en plateas, balcones y galerías rendirán esta tarde merecido homenaje al Conjunto El Arte, elenco netamente obrero y estudioso que ofrecerá una brillante velada de teatro chileno, gracias a la acción del Departamento Cultural que aporta la parte escénica, decorados y otros útiles para las representaciones.

## Concentración cultural en Puente Alto

Destacados artistas participarán en la velada de cultura y arte que, con la cooperación del Departamento de Extensión del Ministerio del Trabajo, efectuará hoy, a las 19 horas, en su salón teatro, el Sindicato Industrial de Papeleros de Puente Alto. La velada que esta institución ofrece a sus socios y familiares, a las instituciones obreras y su acción cultural", es el tema, que esta velada desarrollará el señor Francisco Lira, funcionario del Departamento citado.

Se pondrá en escena el paso de comedia de Muñoz Seca, "Segunda amor". Completarán el programa números de canciones chilenas en guitarra, por el trío Mto. Rey, cantos acompañados de piano, humorismos, sketch y recitaciones.

Los números musicales animarán este acto, de entrada gratuita.

# ESTA NOCHE SE REINICIAN LAS FIESTAS SOCIALES EN LA ARTESANOS LA UNION

## Un interesante baile pro fondos realizará la Federación Cultural.— Buena música

Esta noche a las 22 horas, en los salones de la Sociedad de Artesanos La Unión, calle Riquelme N.o 851, se efectuará el baile social organizado por la Federación Cultural Obrera de Chile, con ocasión de celebrar sus ocho años de labor en las diversas entidades obreras de esta capital y de provincias.

Entidades obreras a las cuales la Sección Artística de la Federación Cultural ha prestado su cooperación en las diferentes veladas teatrales y culturales, tienen el deber de asistir a la reunión bailable de esta noche para cooperar a la obra en que está empeñada esta colectividad de juventud obrera.

Mañana domingo, a las 17 horas, en Vitacura, Comuna de Las Condes, se efectuará una velada cultural y de variedades artísticas con motivo de inaugurarse un nuevo Centro Social en esa Comuna.

## Paseo del Deportivo General de Pavimentación

Aprovechando las facilidades que el Supremo Gobierno ofrece a las sociedades mutualistas en lo que se refiere a rebajas de pasajes en los Ferrocarriles del Estado, los socios del Deportivo Dirección General de Pavimentación, se trasladarán a Cartagena el próximo domingo.

Los socios que deseen adherirse a este paseo, deberán inscribirse previamente en la Oficina de la Dirección, sección provincias, donde obtendrán mayores detalles.

Para este paseo pueden inscribirse tanto los empleados como los obreros y se hace presente que pueden ir acompañados de sus familias. Los niños no pagan pasaje siempre que su altura no pase de un metro cuarenta.

# "RENDIRA BENEFICOS RESULTADOS LA CONVENCION PESQUERA CELEBRADA EN TALCAHUANO"

## Nos manifiesta el señor Daniel 2.o Sáez que concurrió como delegado de uno de los gremios locales.— Los acuerdos

### CONFERENCIA INFORMATIVA EN LA SOC. DE COMERCIANTES DEL MERCADO

Hemos conversado con el señor Daniel 2.o Sáez, presidente de la Sociedad de Comerciantes del Mercado Central y Delegado a la Convención Pesquera por parte del Gremio de Comerciantes en Marisco, de Santiago.

"La asamblea celebrada en Talcahuano, nos declara, ha de rendir benéficos resultados para el pueblo en general y principalmente para los diversos gremios que desarrollan sus actividades alrededor de la pesca en los diferentes puntos de la costa chilena y para los que luego expenden los productos en los Mercados del país.

"Los diferentes acuerdos de la Convención Pesquera fruto de estudios hechos por técnicos y por los diferentes delegados gremiales, están llamados a tener positiva influencia en el mejoramiento del comercio y la industrialización del pescado y mariscos, produciendo el abaratamiento de estos artículos y con ello el de la alimentación popular.

"Otro detalle que me impresionó favorablemente fué el grado de cultura logrado por los modestos y esforzados gremios de pescadores, representados con acierto en las Comisiones y debates de la asamblea de Talcahuano, nos agregó el señor Saez.

**PROXIMA CONFERENCIA**

El señor Daniel 2.o Saez dará en breve una conferencia sobre las principales conclusiones de la Convención, dedicada al Gremio cuya representación llevó. Este acto se efectuará en la Sociedad de Comerciantes del Mercado Central.

## Acuerdos del directorio de la Soc. Figueroa Alcorta

El directorio de esta institución en su última reunión entre otros, tomó los siguientes acuerdos:

Iniciar propaganda pro aumento del número de asociados. Con este motivo se enviará a todos los socios una circular pidiéndoles su cooperación en este sentido.

Activar la recaudación, nombrando como recaudadores a los señores Adolfo Pacheco y Pedro Moena, para evitar que los socios caigan en mora.

Aceptar los siguientes socios: señores Luis Llanos, Luis Favero y Manuel González.

## Aniversario de la Soc. Dávila Baeza

La comisión especial de fiestas de la Sociedad Dávila Baeza que preside el señor José Pinto G. sigue activando tesoneramente el programa de festejos con que se celebrará el XX.o aniversario social.

Por de pronto ha organizado un campeonato de brisca y dominó entre sus asociados, siendo la inscripción a precios muy módicos, y que empezará el domingo próximo, a las 15. La inscripción de las parejas las recibe el secretario en el casino desde hoy a las 18.

## Soc. Unión de Comerciantes e Industriales de Providencia

El viernes 14 del presente, se reunió en asamblea esta Sociedad y acordó lo siguiente: elegir el directorio que regirá los destinos de la entidad durante el año en curso; declarar en receso las sesiones hasta mediados de marzo próximo; poner en conocimiento de la Iltma. Municipalidad de la Comuna, la constitución del nuevo directorio; pedir a los señores socios, se pongan a cubierto en el pago de sus cuotas, a fin de tener al día el control de la tesorería, y hacer publicaciones en los órganos de prensa de mayor prestigio y circulación.

El nuevo directorio quedó constituido en la siguiente forma:

Presidente, don Alberto Parga Squella.

Vicepresidente, don Hernán Cristi.

Secretario, don Marcelo Gutiérrez.

Tesorero, don Alfonso Parga V.

Y además tres directores.

Con motivo de esta elección el presidente, señor Parga Squella, fué ovacionado por los asambleístas, quienes tributaron de pie sus votos por la prosperidad de la institución.

El señor Parga agradeció en frases elocuentes y afectuosas el homenaje que se le tributaba.

## Bailes en la Sociedad de Artesanos "La Unión"

El directorio de la Sociedad de Artesanos La Unión, acordó en su última sesión reiniciar los bailes sociales en el local social. Al efecto, desde esta noche, a las 22 horas, se iniciarán estas reuniones sociales con el baile que efectuará la Federación Cultural Obrera de Chile.

Mañana domingo, a las 18 y a las 22 horas, se efectuarán los acostumbrados bailes dominicales, los que serán amenizados por una buena orquesta.

Como se sabe, las reuniones bailables de esta Sociedad estaban suspendidas desde hace dos meses, pero esta noche se reinician.

## Movimiento pro-reajuste de pensiones

Aviso que está ... "El Orden", periódico ... movimiento ... Juan Gonz... siguiente ... Reajuste ... rial); I... titud; D... nes a Ca... vinciales ... jo Rec...

# I N D U S T R I A S   Y   C O M E R C I O

## Mercado libre

ITE. CRUZ y Cía. Ltda.
Corredores

Edificio Bolsa de Comercio, oficina 181 Tel. 81279-60998. — Casilla 270

ULTIMAS COTIZACIONES

| | Comp. | Vend. |
|---|---|---|
| Dólar exportación | 25.40 | 26.20 |
| " ... | 26.30 | 26.80 |
| " ... | 26.10 | 26.60 |
| Libra exportación | 127 | 131 |
| " ... | 131.50 | 134 |
| " ... | 130.50 | 133 |
| Nacional ... | 7.20 | 7.40 |
| Franco ... | 1.70 | 1.80 |
| Oro ... | 540 | 500 |

£ s/Nueva York Dlls. $ 4.99

COTIZACION OFICIAL DE LOS VALORES COTIZADOS AYER EN EL MERCADO BURSATIL

BONOS

Deuda Interna, 88 1/2 v.
Caja Fiscal, 89 1/2 v.
Obras Públicas, 89 3/4 v.
Caja ... 93 v.
Hip. 83 3/4 v.
Hip. 95 e.
Hip. 100 1/2 s.
Valp. 92 5/8 v.
Valp. 100 c.
Deben. 69 cp.
Bonos tr. 76 e.

BANCOS

Chile ... v.
Español ... tc.
Español, 14 1/2 e.
Nacional ... v.
Talca ... cc.

MINERAS

Amigos ... 4 v.
Batuco ... e.
Carahue ... 3/4 v.
Cerro de ... 21 1/8 tv.
Condes ... 5 1/2 cc.
Chañaral ... 3/4 vp.
Disputada ... 23 1/2 vp.
Dichas ... v.
Elisa ...
Espino ... c.
Guanaco ... 1/8 tv.
Lota ... tp.
Oniz ...
Oploca ... vp.
Patiño ... vp.
Tocopilla ... cp.
Totoral ...
Vacas ...

GANADERAS

Gente ... 229 cc.

## Cambios fijados por el Banco Central de Chile

FEBRERO 28 DE 1936

| | Base al cable | Valor m/cte. | Cambio Comp. |
|---|---|---|---|
| Dólar | | 19.18 | |
| Libra | 4.99 | 95.71 | |
| Franco francés | | 1.288 | 1.61 |
| Franco suizo | | 6.340 | 7.925 |
| Lira | | 1.543 | 1.929 |
| Belga | | 3.269 | 4.006 |
| Reichmark | | 7.80 | |
| Peseta | | 2.656 | 3.32 |
| Corona sueca | | 4.939 | 6.17 |
| Corona chec | | 0.805 | 1.01 |
| Corona danesa | | 4.273 | 5.341 |
| Florín hol. | | 13.180 | 16.475 |
| Schilling aust. | | 3.644 | 4.56 |
| Oro chileno | | 400 | |

Puertos, 322 1/2 cp.

PETROLERA

Copec, 19 1/2 vp.

INDUSTRIALES

Alcoholes, 29 1/4 cc.
Cervezas, 96 1/2 tc.
Catres, 49 1/2 cc.
Cía. Industrial, 108 cc.
Ch. Fósforos, 48 1/2 tsd.
Cristales, 34 1/4 tm.
Electr. Pref., 19 1/2 tc.
Electr. Ind., 54 1/2 vc.
Plan, 35 1/4 tp.
Gas Santiago, 90 1/2 t.
Paños Concepción, 41 1/2 tc.
Paños El Morro, 25 cc.
Paños de Tomé, 64 1/2 tc.
Papeles y cartones, 68 1/4 vc.
Punta de Lobos, 57 tp.
Sacos, 70 vc.
Tattersall, 215 vc.
Tel. Salto, 58 1/4 vc.
Tricotex, 18 vc.
Volcán, 130 tc.

SEGUROS

Central, 44 v.

Cotizaciones de metales correspondientes a ayer:

Estaño al contado, £ 212.15.0; bajó 1.5.0. A plazo £ 203.15.0; bajó 0.5.0.

Cobre standard al contado, £ 35.13.9 subió 0.1.3. A plazo, £ 36.1.3; subió 0.1.3.

Cobre electrolítico contado, £ 39.15.0 bajó 0.5.0. A plazo, £ 40.5.0; no varió.

Plata, 19.75 d. No varió.

## COTIZACIONES DE PRODUCTOS Y VALORES EN LONDRES

SEGUN CARTA AEREA DE BANCO DE CHILE, LONDON AGENNCY

| | £ | sh. | d. | £ | sh. | d. |
|---|---|---|---|---|---|---|
| | Febrero 14-936 | | | Febrero 7-936 (Cotizaciones de la semana anterior) | | |
| **PRODUCTOS** | | | | | | |
| Lana, por libra | | | | | | |
| Salitre, por 118 libras | 0 | 0 | 12 | 0 | 0 | 12 |
| Cobre, por (3 meses) ton. | 35 | 17 | 6 | 35 | 3 | 9 |
| Plata fina por onza troy | | | 21 9/16 | | | 21½ |
| Estaño, por (3 meses) ton. | 207 | 0 | 0 | 202 | 15 | 0 |
| Trigo, por 480 libras | 0 | 36 | 0 | 0 | 27 | 0 |
| Cebada, por 448 libras | | 25 | 9 | 25 | 9 | 0 |
| Cebada Chevalier, por 448 libras | | 31 | 0 | 0 | 31 | 0 |
| **BONOS** | | | | | | |
| Chilean 4½% Sterling Loan of 1886 | 16½% | | | 16½% | | |
| Chilean 5% Sterling Loan of 1911 | 17½% | | | 17½% | | |
| Chilean 7½% Sterling Loan of 1922 | 19½% | | | 19½% | | |
| Chilean 6% Sterling Loan of 1929 | 18½% | | | 18½% | | |
| **ACCIONES** | | | | | | |
| Antofagasta (Chile) & Bolivia Railway Co. Ltd. Cons. Ordinary Stock | 24% | | | 25% | | |
| Taltal Railway Co. Ltd. Ordinary £ 5 paid | 1¾% | | | 1¾% | | |
| Nitrate Railways Ltd. Ordinary £ 10 paid | 3¼% | | | 3¾% | | |
| Anglo South American Bank Ltd. Shares "A" £ 10, £ 5 paid | 0 | 17 | 6 | 1 | 0 | 0 |
| Anglo South American Bank Ltd. Shares "B", £ 1 paid | | 6 | 0 | 0 | 6 | 3 |
| Bank of London & South America Ltd. | 4 9/16 | | | 4¾% | | |
| Lautaro Nitrate Co. Ltd. 7% Cumulated Preference (Sterling) | | 7 | 6 | 0 | 7 | 6 |
| Compañía de Salitre de Chile 7% Prior Secured Sterling Bonds | 82½% | | | 82½% | | |
| Corporación de Ventas de Salitre y Yodo | 74½% | | | 74½% | | |
| Whitehall Electric Investments Ltd. 7½% Cumulated Preference | | 25 | 6 | | 25 | 6 |
| ... Mining Co. Ltd. | 0 | 1 | 4¼ | 0 | 1 | 3 |
| ... Match Co. | | 20 | 4½ | [illegible] | 21 | 4½ |
| ... Loan | 106 11/16% | | | 106¼% | | |
| 4% Funding Loan 1960-90 | 118½% | | | 118½% | | |

AÑO XX

# LA NACION

(EMPRESA PERIODISTICA "LA NACION", S. A.)

Fundado el 14 de Enero de 1917

AGUSTINAS 1269 — CASILLA 81-D. SANTIAGO DE CHILE, SABADO 29 DE FEBRERO DE 1936 PRECIO EN TODO EL PAIS: 40 CENTAVOS

# INDUSTRIAS Y COMERCIO

## El Mercado de Valores

**EL MERCADO DE VALORES.— POCO INTERES EN ACCIONES Y BONOS.— DE 27 FLUCTUACIONES SUBIERON 10 Y BAJARON 17 TITULOS**

De escaso interés en acciones y bonos, fué el movimiento en el mercado, durante el día de ayer. Los precios cerraron de baja.

OPERACIONES EFECTUADAS AYER

Primera rueda

5000 Caja 6 3|4, 92 3|4.
250 Cervezas, 96 1|2.
150 Id., O. D., 96 1|2.
5 Gas Santiago, 90.
4000 Dichas, 0.35.
2000 Batuco, O. D., 0.60.
3000 Id., 0.60.
300 Cartones, Mzo. 5, 68 1|4.
500 Andacollo, Mzo. 19, 8.
1300 Elisa de B., Mzo. 19, 8.

Segunda rueda

35000 Caja 6 3|4, 93.
10000 Caja 6 3|4, O. D., 93.
27000 Valp. 6 1, O. D., 92 5|8.
1000 Hip. 8 1, 100 1|2.
9000 Deuda Int. 7 1, O. D., 89 1|2.
9000 Deuda Int 7 1, 89 1|2.
200 Banco Español Liq., 14 1|2.
320 Banco Español, 145.
500 Catres, 49 1|2.
100 Volcán, 130.
500 Elisa de B., Mzo. 19, 8 1|8.
500 Andacollo, Mzo. 19, 8.
2000 Id., Mzo. 5, 8.
1000 Id., Mzo. 19, 8 1|8.
400 Cristales, Mzo. 5, 34 1|4.
200 Copec, Mzo. 5, 19 1|2.
300 Id., Mzo. 5, 19 3|8.
1000 Id., Mzo. 19, 19 1|2.
200 Carahue, 2 3|4.

Tercera rueda

10000 Caja 6 3|4, 92 7|8.
10000 Caja 6 3|4, 93.
10000 Hip. 6 1, 93 3|4.
100000 Valp. 6 1, O. D., 92 5|8.
100 P. Tomé, 64 1|2.
300 Elect. Pref., 19 1|2
100 Concepción, 41 1|2
8 Id., 40.
1000 Vacas, 2.05.
300 Fuegos, 321 1|2.
100 Id., Mzo. 19, 322.
100 Patiño, Mzo. 5, 387.
200 Tocopilla, Mzo. 19, 114.
100 Chañaral, Mzo. 19, 27 7|8.
100 Id., Mzo. 5, 27 3|4.
500 Id., Mzo. 19, 27 3|4.
500 Lota, Mzo. 19, 37 3|8.

OPERACIONES EN VALPARAISO

1.a RUEDA

5000 Hip. Valp. 6-1, 92 3|4
24 Banco Edwards, 135.
600 Seg. Central, 45.
100 Ocurí, 22.
300 Condoriaco, 5 1|2.
241 P. de Lobos, 55.
200 P. de Lobos, mzo. 19, 56.
200 Fuegos, mzo. 5, 320.
100 Patiño, mzo. 19, 393.
100 Cerro Gde. mzo. 5, 21 1|8.

2.a RUEDA

100 P. de Lobos, mzo. 19, 55.
100 P. de Lobos, mzo. 19, 56.
200 P. de Lobos, mzo., 19, 56 1|2.
400 P. de Lobos, mzo. 19, 57.

110 Banco Chile, 300.
200 Fuegos, mzo. 19, 320.
100 Cristales, mzo. 19, 34.
500 Lota, mzo. 19, 37 1|2.
100 Guanaco, mzo. 19, 22 1|8.

FLUCTUACIONES

DE 27 FLUCTUACIONES DE PRECIOS, SUBIERON 10 Y BAJARON 17 TITULOS

SUBIERON.— BONOS

Hipt. 8-1, 100 3|8 a 100 1|2.

BANCOS

Chile, 298 a 300.
Talca, 120 a 121.

MINEROS

Vacas, 2 a 2.05.

GANADEROS

Fuego, 322 a 322 1|2.

INDUSTRIALES

Cervecerías, 96 a 96 1|2.
Cía. Industrial 105 a 106.
Electricidad Pref. 19 1|4 a 19 y medio.
Fiap, 35 a 35 1|4.
Gas Sigo, 90 a 90 1|2.

BAJARON.— BONOS

6 D. Públic. 91 1|2 a 89 3|4.
Garantía Fiscal, 89 3|4 a 89 1|2.
Hipot. Ch. 6-1, 94 a 93 3|4.
Hipt. Valp. 6-1 92 7|8 a 92 5|8.

BANCOS

Español liq. 15 a 14 1|2.

MINEROS

Andacollo 8 1|8 a 8.
Batuco, 8.80 a 065.
Cerro Grande 21 1|2 a 21 1|8.
Chañaral, 28 a 27 3|4.
Guanero, 23 a 22 1|8.
Lota, 37 1|2 a 37 3|8.
Patiño, 394 a 388.

PETROLEROS

COPEC, 19 3|4 a 19 1|2.

INDUSTRIALES

Catres, 49 3|4 a 49 1|2.
Paños Tomé, 66 a 64 1|2.
Punta de Lobos, 60 a 57.
Tej. El Salto, 58 3|4 a 58 1|4.

REMATES DE HOY

MENAJE DE CASA en Av. España 347, ante el Martillero de Hacienda señor Jorge Balmaceda, a las 14.30 horas.

MUEBLES Y VARIOS, en Moneda 1390, ante el Martillero de Hacienda, señor Enrique González E., a las 10 horas.

CASA COMPRA-VENTA en Recoleta 21.73, ante el Martillero de Hacienda señor Alberto Patiño M., a las 14 1|2 horas.

INSTALACIONES Y UTILES de carnicería en la Feria Municipal 292, ante el Martillero de Hacienda señor Fdo. Eyzaguirre a las 16 horas.

FABRICA DE CAMISAS "VITALIS" en Monjitas 764, ante el Martillero de Hacienda señor Julio J. Contardi, a las 10 horas.

PRENDAS DE PLAZO VENCIDO.— La Favorita, San Diego 702, a las 10 horas.

## FERIA SANTA ROSA

DE LA SOCIEDAD EL TATTERSALL

Placer 880.—Teléfono 61313

Transacciones efectuadas en el remate de ayer viernes:

OVEJUNOS

120 capones a $ 74.50, Arrec. T. C.
119 corderos a 73, Molina, M. R.
100 capones a 72, Arrec. L. Hnos.
120 corderos a 68.20, Villarrica, M. P.
100 borregas a 68.50, Arrec. L. Hnos.
13 borregas a 67.50, Arrec. T. C.
93 ovejas a 65.30, Alcones, L. L. B.
111 corderos a 63.50, Curicó, F. V.
126 corderos a 55, Chillán, J. A.
129 corderos a 55, Chillán, J. A.
38 ovejas a 54, Arrec. M. P.
40 ovejas a 53, Arrec. M. P.
7 carneros a 51, Alcones, L. L. B.
130 corderos a 46, Santa Cruz, V. R. de P.
125 corderos con 4096 kilos, a $ 2.30 Loncoche, M. P.
120 corderos con 4200 kilos, a 2.30, San Javier, A. N. P.
109 corderos con 3958 kilos a 2.22, General Cruz, Com. de R.
110 corderos con 3877 kilos, a 2.24, Lastarria, E. Hnos.
110 corderos con 3187, a 2.32, Rari Rure, E. B.
115 corderos con 3780 kilos, a 2.22, Teno, C. P.
115 corderos con 3780 a 2.22, Teno, C. P.
130 corderos con 4363 kilos, a 2.20, Villa Alegre, A. V.
130 corderos con 3602 kilos a 2.20, La Unión, F. L.
120 corderos con 3762, a 2.20, Linares, J. M. F.
119 corderos con 3666 kilos, a 2.18, Linares, J. M. F.
81 corderos con 1880 kilos, a 2.17, Esmeralda, R. L. B.
116 corderos con 3789 kilos, a 2.15, Arrec. F. V.
127 corderos con 5785 kilos, a 2.15, Chillán, E. F.
131 corderos con 3883 kilos, a 2.18, Linares, F. V.
120 corderos con 3836 kilos, a 2.15, Linares, F. V.
43 corderos con 1248 kilos, a 2.12, Loncoche, J. S.
119 corderos con 5165 kilos, a 2.03, Chillán, E. V.

54 ovejas con 3550 kilos a 1.87, Esmeralda, E. L. B.
79 ovejas con 2820 kilos a 1.84, Loncoche, J. S.

## Matadero Municipal

ENCIERRA DE HOY

GANADO MAYOR

| | |
|---|---|
| Bueyes | 48 |
| Novillos | 205 |
| Vacas | 216 |
| Viros | 44 |
| Vara | 57 |
| Total | 571 |

GANADO MENOR

| | |
|---|---|
| Terneros | 151 |
| Corderos | 2024 |
| Cerdos | 120 |
| Caballos | 22 |
| Total | 2757 |

PRECIOS DE LAS CARNES POR KILO

| | | | |
|---|---|---|---|
| Buey, 1.a clase | 2.20 | a | 2.25 |
| Id. 2.a clase | 2.00 | a | 2.10 |
| Id. 3.a clase | 1.60 | a | 1.70 |
| Novillo, 1.a clase | 2.30 | a | 2.40 |
| Id. 2.a clase | 2.00 | a | 2.10 |
| Id. 3.a clase | 1.60 | a | 1.80 |
| Vaca, 1.a clase | 2.20 | a | 2.30 |
| Id. 2.a clase | 2.00 | a | 2.10 |
| Id. 3.a clase | 1.60 | a | 1.80 |
| Cordero, 1.a clase | | a | 2.70 |
| Id. 2.a clase | 2.20 | a | 2.30 |
| Id. 3.a clase | 1.50 | a | 1.60 |
| Oveja, 1.a clase | 1.70 | a | 1.80 |
| Id. 2.a clase | 1.40 | a | 1.50 |
| Id. 3.a clase | 1.20 | a | 1.30 |
| Cerdo, 1.a clase | 3.30 | a | 3.60 |
| Id. 2.a clase | 2.80 | a | 3.00 |
| Id. 3.a clase | 1.60 | a | 1.80 |
| Grasa en rama, 1.a | 3.30 | a | 3.40 |
| Sebo de ovejuno | 2.00 | a | 2.20 |
| Cuero de buey | | a | 4.60 |
| Cuero de vaca | | a | 4.60 |
| Cuero de novillo | | a | 4.60 |
| Cuero de cordero, de $ 144 a 174 docena. | | | |

COMPAÑIA ORERA "NUEVA ALASKA"

BOLSA DE COMERCIO, OFICINA 117.

Se avisa a los señores accionistas que, a contar desde el 26 del actual, se hará el canje de acciones antiguas en virtud de la reforma de estatutos acordada en Junta General Extraordinaria de Accionistas, de fecha 30 de octubre de 1935, y aprobada por decreto del Ministerio de Hacienda N.o 3669 del 12 de diciembre de 1935.

EL GERENTE.

Ct-29-F

CIA. de REFINERIA DE AZUCAR DE VIÑA DEL MAR

DIVIDENDO N.o 149.

El Dividendo de $ 2.50 por acción, acordado en la Asamblea de Accionistas, celebrada el 21 del presente mes, les será pagado a los señores accionistas por intermedio del Departamento de Comisiones de Confianza del Banco de Chile en Valparaíso, Santiago y provincias, a contar del día 2 de marzo próximo.

VALPARAISO, 27 de febrero de 1936.

EL GERENTE.

Inspección de Casas de Préstamos

REMATE DE PRENDAS DE PLAZO VENCIDO

HOY SABADO 29 DE FEBRERO

| AGENCIA | DIRECCION | NUMEROS | |
|---|---|---|---|
| La Favorita, | San Diego N.o ... | 36109-38472 | 51873-52600 |

... MAÑANA LUNES 2 DE MARZO

| | | | |
|---|---|---|---|
| 1.a Plaza | Independencia 419. | 47933-50382 | 31280-31938 |
| 2.a Rosas | Recoleta 105. | 63347-65734 | 38708-40116 |
| | Ovallos, Deli... | 93653-95925 | 69848-70446 |
| 3.a San A... | Delicias 3061 | 19892-21279 P | 31897-32453 |
| 4.a Gálvez | | | |
| 5.a Echaurren | | | |

... antes, cuchillería, cristalería, géneros, ternos ... útiles de cocina, etc. ... la vista dos horas antes del remate. PAGO

EL INSPECTOR.

## Informaciones comerciales e industriales del exterior

(DE THE UNITED PRESS ASSOCIATIONS Y DE NUESTROS CORRESPONSALES EN EL EXTRANJERO)

ACCIONES Y BONOS

NUEVA YORK, 28.— (U. P.) Los valores que se mencionan a continuación, se cotizaron a los siguientes precios:

Allied Chemical, 173.50.
American Can, 121.50.
American Foreign Power, 8.
American Metals, 34.
American Radiator, 23.50.
American Smelting, 67.37.
American Tel. y Tel., 172.25.
American Tobacco, 98.
American Woolen, 10.75.
Anaconda Copper, 34.50.
Andes Copper, no se cotizó.
Armour Delaware Pref., 109.
Armour III (A.), 6.37.
Armour III. (Prior P.), 83.50.
Bethlehem Steel, 57.62.
Canadian Pacific, 14.62.
Case Threshing Machine 113.50
Cerro Pasco Copper, 51.87.
Chile Copper, no se cotizó.
Chrysler Motors, 94.37.
Columbia Gas, 17.25.
Consolidated Gas, 33.75.
Continental Can, 80.
Cuban American Sugar, 12.87.
Du Pont de Nemours, 143.50.
Eastman Kodak, 160.
Electric Power y Light, 10.
General Electric, 39.12.
General Food, 34.25.
General Motors, 58.87.
Gillete, 17.87.
Goodyear Rubber, 27.50.
Hudson Motors, 18.
International Business Machines, 176.50.
International Cement, 44.50.
International Harvester, 67.
International Nickel, 50.87.
International Tel. y Tel., 17.75.
Kennecott Copper, 37.75.
Kroger Grocery, 25.62.
Lambert Corporation, 25.
Lehmann Corporation, 98.75.
Loew, 49.50.
Montgomery Ward, 39.12.
National Cash Register, 27.25.
National Lead, 285.
New York Central, 38.25.
North American Corporation, 27.
Otis Elevator, 31.25.
Pacific Gas, 34.50.
Paramount Pictures, 10.25.
Patiño Mines, 15.
Pennsylvania Railroad, 36.75.
Public Service New Jersey, 43.
Radio Corporation, 12.25.
Standard Brands, 17.12.
Standard Oil California, 45.37.
Standard Oil Indiana, 39.
Standard Oil New Jersey, 60.
Socony Vacuum, 15.87.
Swift International, 33.
Texas Corporation, 37.62.
Texas Gulf Sulphur, 38.
Union Carbide, 82.37.
Union Pacific, 131.
United Aircraft, 28.87.
United Fruit, 73.75.
United Gas Improvement, 17.
United States Leather, 9.12.
United States Smelting, 86.
United States Steel, 63.37.
Warner Brothers, 12.62.
Warren Bros, 7.37.
Westinghouse Electric, 117.
Woolworth, 52.50.
American Gas, 40.
Atlas Corporation, 14.62.
Brazilian Traction, 14.
Electric Bond Share, 17.37.
Niagara Hudson Power, 9.62.
Pan American Airways, 62.
United Gas, 6.50.
Bankers Trust, 65.50.
Chase National Bank, 40.50.
First National Banck Boston, 47.50.

National City Bank, 38.50.
Chile bonos 6 por ciento 1960, 14.12.
Chile, bonos 6 por ciento 1961, no se cotizó.
Chile Caja 6 por ciento 1931, 12.50.
Chile Caja 6 1|2 por ciento 1957, 12.87.
Chile Caja 6 3|4 por ciento 1961, no se cotizó.
Chile Caja 6 por ciento 1961, no se cotizó.
Chile Caja 6 por ciento 1962, no se cotizó.
Perú bonos 6 por ciento 1960, 15.
Perú bonos 6 por ciento 1961, 15.
Perú bonos 7 por ciento 1962, no se cotizó.
Lautaro 6 por ciento 1954, 26.

BOLSA DE VALORES

NUEVA YORK, 28, (U. P.).— La Bolsa de Valores abrió firme y con un movimiento muy activo. Los bonos irregulares y más altos. El algodón abrió sin cambio alguno, pero con las entregas en marzo a 11.15 centavos por libra.

La libra esterlina abrió a 4.99 dólares.

NUEVA YORK, 28.— (U. P.) Los nuevos impuestos que se han propuesto, destinados a reducir los pasajes ferroviarios y el bajo dividendo que se espera dará la casa de ventas por correspondencia Montgomery Ward forzó la Bolsa de Valores, la que cerró irregular y con tendencia a la baja. Se efectuaron numerosas transacciones a la hora del cierre. Los bonos del Gobierno de los Estados Unidos firmes y de las sociedades anónimas irregulares.

El algodón cerró firme, los cereales con poco movimiento. Las ventas alcanzaron a un total de 2.460,000 acciones. La libra esterlina cerró a 4.9912.

El algodón cerró firme, los cereales con poco movimiento. Las ventas alcanzaron a un total de 2.460,000 acciones. La libra esterlina cerró a 4.9912.

Poco movimiento se notó en el mercado del algodón, que cerró con alza de uno a seis puntos. El azúcar subió tres puntos, registrándose nuevas alzas durante esta estación debido a las enormes compras efectuadas por los especuladores. La situación del mercado del petróleo continúa siendo favorable aún cuando continúa la debilidad del mercado de la bencina, lo que ha motivado cierta nerviosidad.

CAMBIO

NUEVA YORK, 28. — (U. P.) — Cotizaciones del cambio:
Inglaterra, 4.9925 dólares por libra esterlina.
Francia, 6.6837 centavos por francos.
Italia, 8.02 centavos por liras.
Bélgica, 17.06 centavos por belga.
Suiza, 33.06 centavos por franco.
Alemania, 40.67 centavos por reichsmarks.
Alemania, 24.50 centavos por marcos registrado.
España, 13.85 centavos por peseta.
Yugoeslavia, 2.33 centavos por dinar.
Holanda, 68.73 centavos por florín.
Argentina, 33.28 centavos por peso. (oficial).
Argentina, 27.65 centavos por peso. (no oficial).
Perú, 2.510 dólares por libra peruana.
Suecia, 25.73 centavos por corona.
Noruega, 25.07 centavos por corona.
Dinamarca, 22.28 centavos por corona.
Dinamarca, 22.28 centavos por corona.
Portugal, 4.5450 centavos por escudos.
Austria, 19.05 centavos por schillings.
Brasil, 6.59 centavos por milreis.

EL DOLAR Y LA LIBRA ESTERLINA

PARIS, 28. (U. P.).— El dólar abrió en esta plaza a razón de 14.95 1|2 francos, y la libra esterlina a 74.72 francos.

EL ORO

LONDRES, 28. (U. P.).— El precio del oro en este mercado es de 141 chelines, 1 penique la onza, siendo el valor de las operaciones en este metal de 372.000 libras esterlinas.

EL DOLAR Y EL FRANCO FRANCES

LONDRES, 28, (U. P.).— El dólar abrió en esta plaza a razón de 4.9912 dólares por libra esterlina, y el franco francés a razón de 74.75 francos por libra.

COTIZACIONES DEL CAMBIO LIBRE

BUENOS AIRES, 28 (U. P.). — Cotizaciones del cambio libre:

COMPRADOR

Dólar, 3.60.7.
Libra esterlina, 18.00.
Cien francos franceses, 24.10.
Cien liras, no se cotizó.
Cien pesetas, 49.90.

VENDEDOR

Dólar, 3.62.5.
Libra esterlina, 18.09.
Cien francos, 24.25.
Cien liras, no se cotizó.
Cien pesetas, 50.15.

LIBRA ESTERLINA

LONDRES, 28. — (U. P.) — Cotizaciones de la libra esterlina en monedas extranjeras:
Estados Unidos, 4.9918 dólares.
Francia, 74.43|64 francos.
Bélgica, 29.375 belgas.
Alemania, 12.28 reichsmarks.
Finlandia, 227, marcos.
Austria, 26.50 schillings.
Holanda, 7.2625 florines.
Italia, 62.25 liras.
Suiza, 15.0975 francos.
Suecia, 19.395 coronas.
Noruega, 19.905 coronas.
Dinamarca, 22.40 coronas.
España, 36.06 pesetas.
Japón, 13.93 peniques.
Argentina, 18.05 nacionales por libra.
Checoeslovaquia, 119, coronas.
Portugal, 110.12 escudos.

MERCADO DE VALORES

NUEVA YORK, 27. — (U. P.) —A las 13 horas, el Mercado de Valores se mostraba tranquilo con movimientos irregulares.

PLATA EN BARRAS

LONDRES 28.— (U. P.).— La plata en barras se cotizó a razón de 19.75 peniques por onza.

BONOS CHILENOS

LONDRES, 28. (U. P.).— Los Bonos chilenos de siete un medio por ciento de emisión de 1922, se cotizaron a 18.50; y los del seis por ciento de 1926, a 18.

LAUTARO NITRATE & CO.

LONDRES, 28. (U. P.).— Las acciones de la Lautaro Nitrate & Co. se cotizaron a 7.

DEBENTURES

LONDRES 28. (U. P.).— Los Debentures del 5 o|o de la Corporación de Ventas de Salitre y Yodo se cotizaron a 72.50.

METALES

NUEVA YORK, 28. — (U. P.) — Al cierre de las operaciones en la Bolsa de Metales, los precios quedaron como siguen en centavos por libras:
Plomo 5.27.5.
Zinc: 4.50.
Estaño: marzo: 47.75.
Abril, 46.70.
Junio, 46.20.
Plata, 44.75.

Cobre: el mercado de este metal cerró para el interior, moderadamente activo y con precio de 8.975 a 9.00 centavos. Para el exterior cerró firme y activo cotizándose de 8.975 a 9.00.

LONDRES, 8. (U. P.).— Cotizaciones de metales:

PLOMO:
Entrega inmediata £ 16|8|9; entrega futura £ 16|10.

ESTAÑO:
Entrega inmediata £ 212|15; entrega futura £ 203|15.

COBRE STANDARD:
Entrega inmediata, £ 35|13|9; entrega futura, £ 36|1|3.

COBRE ELECTROLITICO:
Entrega inmediata, £ 39|15; entrega futura, £ 40|5.

ZINC:
Entrega inmediata, £ 16|5; entrega futura, £ 16|7|6.

Todos estos precios son al vendedor.

LONDRES, 28. (U. P.).— Cotizaciones de metales:
Mercurio, la botella, 12.37.
Tungsteno, la unidad, 34.75.
Bismuto, la libra, 4.

CEREALES

CHICAGO, 28. — (U. P.) — Cotizaciones de los cereales en dólares por bushel:
Trigo, mayo 1.0012; julio, 0.91.
Maíz, mayo 0.6025; julio, 0.6060.
Avena, mayo, 0.29; julio, 0.2862.

WINIPEG, (Canadá), 28. — (U. P.) — Cotizaciones de los cereales en dólares por bushel:
Trigo, mayo 0.8475; julio, 0.8562.
Avena, mayo 0.2287; julio 0.32.

BUENOS AIRES, 28.— (U. P.) Cotizaciones de los cereales en nacionales, al cierre de este mercado:
Trigo: 10.20.
Avena: 6.65.
Cebada: 5.25.

AZUCAR

NUEVA YORK, 28. — (U. P.) — Al término de las operaciones en el mercado del azúcar en bruto, se registraron los siguientes precios en dólares por bolsas de cien libras:
Enero, 2.51.
Marzo, 2.53.
Mayo, 2.54.

LINAZA

WINIPEG, (Canadá), 28. — (U. P.) — La linaza se cotizó para su entrega en mayo a razón de 1.5775 dólares por bushel.

DULUTH, 28. — (U. P.) — La linaza se cotizó en este mercado para su entrega en mayo a razón de 1.79 dólares por bushel.

CAUCHO

NUEVA YORK, 28. (U. P.). — Al cierre de las operaciones de caucho en este mercado se registraron los siguientes precios en centavos por libra:
Caucho en planchas, 15.69.
Latex crepe, fino, para entrega inmediata, 16.12.
Latex crepe, grueso, 16.
Up river, fino, en el lugar de producción, 16.
Up river, fino, para entrega inmediata, 15.73.

CUEROS DE FRIGORIFICO

NUEVA YORK, 28. — (U. P.) — A la clausura del mercado de los cueros de frigorífico se registraron los siguientes precios en centavos por libra para su entrega en las fechas que se indican:
Marzo, 11.10.
Mayo, 11.45.
Setiembre, 11.78.
Diciembre, 12.0...

LANAS

AMBERES, 28.— (U. P.) Al terminar el mercado de las lanas, al terminar las operaciones, se fijaron los siguientes precios:
Para febrero, a 29 5|8 peniques por libra. 453,592, para marzo a 29 5|8 peniques por kilo.

En las operaciones en mercado belga por kilogramo, los precios fijados para su entrega en febrero a 40, y para mayo a 14 peniques por kilo.

ROUBAIX TOURCOING, 28.— (U. P.) Al terminar las operaciones en el mercado de las lanas, australianas, seca, lavada, clase, fina, se cotizó para su entrega en febrero a 21.00 francos por kilogramo, y para mayo, a 21.50 francos por kilogramo.

ALGODON

LIVERPOOL, 28. (U. P.). Las ventas de hoy en el mercado algodonero de esta plaza alcanzaron a 23.000 balas, registrándose los siguientes precios en peniques por libra, para su entrega en las fechas que se indican:
Marzo: 5.75; mayo: 5.60; julio: 5.60; octubre, 5.39 y diciembre: 5.36.

NUEVA YORK, 28. (U. P.). — Los precios fijados para el algodón en este mercado han sido los siguientes, en centavos por libra para su entrega en las fechas que se indican:
Al contado: 11.33; marzo: 11.18; mayo: 10.78; julio: 10.4...; octubre: 10.06 y diciembre: ...05.

Calcetines

Mercerizados, par .. $ 2.80
De seda $ 3 y ... 3.50
Hilo reforzado .... 4.50
Hilo retorcido .... 5.00
Sport de hilo con elástico para niños de 10 años 3.85
Venta mínima media doc.

FABRICA

BELLAVISTA 0583

Final de los Carros 9

Niños

MEDIAS DE HILO CON ELASTICO

Para 10 años, par $ 3.90
Para 12 años, par $ 4.20
Para 15 años, par $ 4.50

FABRICA

ROSAS 1185

N|O

Remate de Ropa y Muebles

(PRENDAS DE PLAZO VENCIDO)

CAJA DE CREDITO POPULAR

CAPUCHINAS 762, ESQ. SAN PABLO 1130.

HOY ULTIMO DIA!!

DESDE LAS 9.30 HORAS

Géneros blancos, calzado, pieles, abrigos, ternos, batas, paraguas, frazadas, manteles, etc.

Autopiano, máquina de coser Singer, amoblados de dormitorio, catres, lavatorios murales, etc.

Instalación Dental completa.

RON DE JAMAICA "CRAV"

## FERIA URETA

REMATE DE FRUTOS DEL PAIS EFECTUADO EN LA FERIA DE PRODUCTOS AGRICOLAS DE LA SOCIEDAD "EL TATTERSALL".— LOCAL: DELICIAS 3311.— TELEFONO 61106.— OFICINA: BANDERA 58.— TELEFONO 82461.— CASILLA 1340.-

AFRECHILLO:
los 100 kilos:
60 sacos M. J., 27.50
100 sacos M. J., 27.

ARVEJAS:
los 100 kilos:
1 saco S. T., 75.
2 sacos blancas O. L. C., 66.
3 sacos blancas O. L. C., 55.

AVENA,
los 100 kilos:
95 sacos rubia R. T. R., 45.

CARBON ESPINO,
el saco:
10 sacos L. 19.
14 sacos P. R., 18.
229 sacos J. de M. 17.
200 sacos J. 17.

CEBADA,
los 100 kilos:
sacos ingl. R. C., 56.
sacos país R., 55.
sacos país L. Z. B., 52.50
sacos ingl. S., 52.
sacos país Z. B., 52.
sacos país C. Z., 52.
saco país S., 51.
sacos país M. V., 50.
sacos país Z. B., 49.
sacos país de la F., 48.
sacos país Z. B., 48.
sacos país S., 48.
sacos país y L. E., 48.
sacos país G. 47.50
sacos país F., 47.50
sacos país G., 47
sacos país Z., 45
sacos país F. H. 43.50
sacos país A. G. 43.
sacos país J., 42.
sacos país G., 37.

CHARQUI,
los 100 kilos:
1 bulto Fdo. S. L., 0.

FREJOLES,
los 100 kilos:
sacos arroz L. C. Z., 82.
sacos Kidney E. S. 80.
sacos burr. L. C., 79.
sacos arroz L. E. 79.
sacos burr. L. V., 75.
sacos coscorrón A. y C., 70.
sacos kidney P. P. 70.
sacos crist. M. y F., 67.
sacos burr. H. P. 63.
sacos frut. J. H. 65.
sacos bayos E. B. 63.
saco frut. E. S. 1.
42 sacos kidney viej. P. C., 46.
2 sacos pap. H. C. 40.
7 sacos kidney viej. P. C., 34.
10 sacos conchos P., 28.
1 saco conchos S., 23.

GRANZAS,
los 100 kilos:
5 sacos trigo M. O. de V., 58.
7 sacos trigo D. F. y Cía. 56.
26 sacos trigo H. C. 55.
4 sacos trigo B. V. 54.
4 sacos trigo B. 53.
3 sacos trigo E. M. 53.
5 sacos trigo M. O. de V., 51.
8 sacos trigo H. C. 48.
2 sacos trigo H., 47.
6 sacos trigo H., 42.
4 sacos trigo H. L. 57.
4 sacos arvej. L. D., 37.
2 sacos trigo B. 36.
30 sacos trigo S. G. 36.
18 sacos trigo E. C. 32.
21 sacos trigo E. C. 28.
14 sacos cer. D. y Cía., 24.
8 sacos trigo D. y Cía., 23.
16 sacos trigo H. 21.
10 sacos ceb. E. E. 20.
10 sacos conchos M. O. de V., 8.

HUESILLOS,
los 100 kilos:
5 sacos P. J. y Cía., 104.

LEÑA,
la carga:
26 cargas euc. 1.a P. L., 63.
7 cargas euc. 1.a F. A., 54.
cargas euc. 1.a V. B., 50.
25 cargas euc. 1.a L. M., 55.
18 cargas euc. 1.a V. C., 54.

MAIZ,
los 100 kilos:
3 sacos cam. L. A. D., 78.
5 sacos min. P., 77.
20 sacos amar. B. L., 74.
126 sacos min. S. C. 73.50
30 sacos min. R. L. 73.
15 sacos co. H. de la C., 73.
63 sacos cam. Soc. A., 72.50
61 sacos min. Soc. A., 70.50
126 sacos eurek. A. F., 53.

MIEL,
los 100 kilos:
1 barril J. B., 200
1 barril J. S., 200
10 barriles F. H., 50.
3 barriles miest. H., 150.
4 barriles F. H., 50.

PAJA,
la colisa:
100 colisas larg. S. Z., 1.60
160 colisas larg. A. del C., 1.40
145 colisas larg. J. R. 1.40
70 colisas cap. E. Z., 1.40

PAPAS AMARILLAS,
los 100 kilos:
11 sacos A. J., 31.
26 sacos L. V. L. 31.
6 sacos C. A., 30.
25 sacos L. U. 2.

PAPAS SEMILLON,
los 100 kilos:
58 sacos L. V. L. 20
29 sacos L. U., 11.
3 sacos A. J., 11.
13 sacos C. A. 11.
1 saco miest. L. V. L., 17.

PASTO,
los 100 kilos:
100 colisas 3.o F. B., 21.
48 colisas 3.o R. M., 21.
50 colisas 3.o R. M., 20.50
40 colisas 2.o J. V. L., 18.50
200 colisas 3.o S. E., 17.50
100 colisas 1.o L. M., 14.50

50 colisas 1.o A. D., 13.
60 colisas 1.o J. I., 13.
80 colisas 1.o B. V., 12.50
80 colisas 1.o B. V., 12.
80 colisas 1.o L. P. A. 12.
150 colisas 1.o V. D. 10.

QUILLAY: los 100 kilos.
6 Bltos. E. U. 138.
4 Bltos. J. J. A. 138.
6 Bltos. E. U. 135.

SEMILLAS: los 100 kilos.
12 sacos nabo C. P. 50.

TRIGO: los 100 kilos.
1 sacos cand. B. R. 73.
1 sacos cand. A. P. 55.50
id. id A. P. 65.
28 id id C. C. 64.
3 id id A. P. 64.
1 id vilm. F. Z. L. 63.
3 id cepel. G. T. 60.
3 id cand. F. G. 55.
1 id flor B. R. 54.
5 id cand. F. G. 54.
32 id cap. G. T. 51.
1 id fallo M. y C. 41.

QUESOS: los 46 kilos.
8 kilos imitación B. Z. 356.
130 id Melipilla Com. Ch. y M. 274.
483 id Apalta C. F. U. 264.
150 id Teno Q. A. 258.
262 id Lo Bustamante D. J. 254.

141 id Teno Q. A. 254.
58 id Teno Fdo. S. I. 254.
199 id Rancagua N. G. V. 244.
232 id Cunaco L. G. V. 244.
146 id Peralillo J. E. M. 244.
320 id Buin Com. O. E. 244.
167 id Buin Com. O. E. 242.
121 id Requínoa E. T. R. 240.
289 id Palmilla G. B. 240.
195 id Polonia Hda. Q. 240.
170 id Las Cabras H. M. 238.
199 id Cunaco J. R. G. 238.
253 id Millahue O. E. M. 238.
130 id Lo Bustamante J. y J. M. B. 238.
161 id Santa Cruz F. B. 236.
48 id M. L. C. 206.
106 id Palmilla G. B. 236.
333 id Polonia Hda. Q. 236.
176 id Requínoa H. E. L. 236.
233 id Hualañé J. O. de V. 236.
199 id Santa Clara L. L. C. 234.
106 id Palmilla C. B. 234.
215 id Nancagua V. C. D. 234.
8 id Hualañé J. G. de V. 232.
132 id Requínoa M. I. de C. 232.
146 id Rosario Hda. L. E. 230.
505 id Curacaví M. Q. de E. 230.
334 id Chimbarongo L. E. 230.
140 id Manantiales D. E. 230.
224 id Malloa D. B. L. 230.
127 id Graneros Fdo. M. C. 228.
696 id Hospital Com. S. C. 226.
483 id Lo Bustamante J. B. 220.
183 id Tinguiririca M. I. 224.
17 id Rengo M. C. de M. 222.
50 id Teno M. S. R. 220.
559 id Pintacura M. S. 218.
24 id Chicos D. C. 218.
146 id Rengo M. C. de M. 218.
106 id Cunaco I. V. V. 218.
178 id Chimbarongo E. C. R. 216.
154 id Chimbarongo M. P. de C. B. 216.
179 id Buin J. M. L. 214.
130 id Colbún G. V. 214.
249 kilos Rosarios Hda. L. N. 214.
117 id Las Cabras A. B. 214.
37 id Las Cabras F. S. 212.
77 id Las Cabras D. C. 208.
255 id Codao Com. T. O. y G. 206.
166 id Peleguén E. V. de L. 206.
6 id agriet. D. C. 180.
13 id id E. C. R. 180.
23 id id C. F. U. 180.
7 id Hda. Q. 180.
62 id Curicó F. Z. L. 178.
80 id Salamanca R. E. 180.
237 id Placilla M. N. 180.
29 id part. G. B. 180.
4 id id M. G. 100.

MANTEQUILLA: los 46 kilos.
4 kilos Rosario Hda. L. E. 550
289 id La Unión O. H. 545.
159 id Osorno G. K. 545.
34 id Pitrufquén C. B. Bef A. V. M. 545.
46 id Paine V. y F. 540.
30 id San Bernardo L. F. A. 540.
22 id Reumén E. H. 540.
70 id Graneros B. Z. 535.
64 id Reumén E. H. 535.
42 id Reumén A. G. Q. 535.
34 id Cunco R. W. 535.
33 id San Carlos J. L. 535.
15 id San Carlos L. de la M. 535.
12 id Hospital J. S. C. 535.
76 id Río Negro K. G. 530.
26 id Quinta J. de D. R. 530.
31 id Buin L. L. 525.
45 Teno D. T. 526.
40 id Chimbarongo R. A. 520.
19 id Quillón C. S. 520.
16 id Chimbarongo A. S. 520.
30 id Melipilla J. V. I. 500.
5 id Rapelco I. D. 520.
35 id Peralillo E. V. T. 520.
165 id Los Lagos T. H. 520.
108 id Los Lagos C. A. 520.
117 id Chahuilco O. E. St. 518.
16 id San Carlos E. B. 515.
35 id General Cruz B. y Cía. 515.
47 id Palos Quemados Hda. T. B. 515.
24 id Molina M. E. D. 515.
17 id Colgue M. C. 515.
10 id Cunaco R. B. 510.
76 id Molina M. E. 510.
22 id San Fernando H. V. 510.
36 id Valdivia ... 510.
167 id Corte Alto ... 510.
8 id Reumen J. B. A. 510.
8 id Mafil H. F. 510.
82 id Colchagua G. E. 510.
40 id Mafil H. F. y Cía. 505.
75 id La Unión J. F. de V. 505.
82 id Colchagua G. E. 500.
24 id Molina M. R. 505.
13 id Bull J. F. 505.
60 id Bulnes A. A. 500.
17 id Cunaco R. B. 505.
17 id Miraflores G. A. 500.
344 id La Unión C. y Cía. 500
7 id Placilla J. B. 500.
70 id Huiscapi S. y Soh. 500
61 id Cunaco I. V. V. 495.
42 id Fundo Sa. Filomena 495.
39 id Monte Aguila N. M. R. 495.
30 id Río Negro L. L. 490.
20 id Los Lagos Suc. E. A. 485.
48 id Pelequén S. y F. 485.
36 id Villa Alegre A. M. 480.
78 kilos Corte Alto V. R. 480.
18 id Corte Alto C. G. 475.
10 id Las Cabras H. M. 475.
8 id Las Cabras A. G. 470.
39 id Colchagua J. M. 470.
10 id Colchagua J. V. 465.
21 id Polonia Hda. Q. 465.
6 id Apalta C. F. U. 460.
25 id Hualañé J. O. de V. 450.
10 id Nancagua J. A. F. 450.

NOTA: Los precios publicados en esta lista son con envase, excepto quesos y mantequilla cuyo peso es neto. Remate los lunes y jueves desde las 13.30 a las 18 horas. La carga por carros completos debe venir dirigida a Estación Alameda, desvío Banco Remate, pública y por soborno a esta estación solamente a nombre de Feria Ureta. Boletos a casilla N.o 1340.—Santiago.—EL GERENTE.

CONTRA Enfermedades de la Piel Ungüento Monte Santo

## TARZAN Y EL HOMBRE-LEON (111) Por EDGAR RICE BURROUGHS

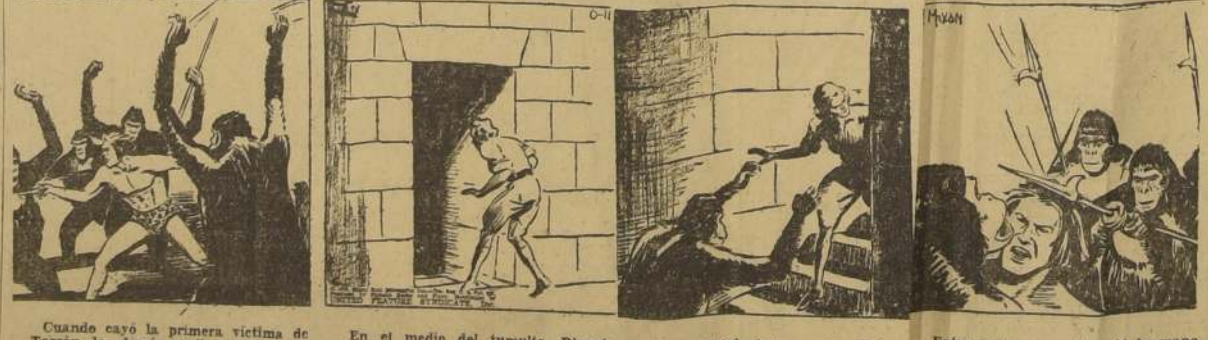


Cuando cayó la primera víctima de Tarzán, los demás gorilas se le acercaron más. Entonces uno de ellos y luego otro más, probaron el filoso acero de su cuchillo. El hombre monstruo estaba fuera de sí de ira y exitación. "¡Tómenlo! ¡Tómenlo!—gritó. Pero no lo maten; es mío".

En el medio del tumulto, Rhonda vió el momento oportuno para la huída. Se deslizó detrás de las bestias y fué a buscar una escalera para bajar del techo. Llegó hasta una puerta en la torre, que daba a la plataforma de una escalera. La chica se apresuró a bajarla.

En un recodo de la escalera Rhonda se dió de manos a boca con un gorila que subía saltando. En pos de él iban dos más. El primer gorila asió a la chica y la arrojó hacia atrás, a las manos de sus compañeros, diciendo: "Probablemente trata de huir; llévenla al Poderoso".

Entre tanto un gorila asió la mano de Tarzán. El hombre-mono se inclinó y apretó los dientes sobre la vena yugular de su antagonista. Entonces otra de las bestias golpeó la cabeza de Tarzán con su lanza. El Amo de la Selva se desplomó en el suelo, entre los gritos victoriosos de sus enemigos...