SUPLEMENTO MAGAZINE
VIERNES 23 DE MARZO DE 1951
SANTIAGO DE CHILE

LA NACION

EDICION EN 3 SECCIONES
PRECIO: $ 4.-

El PECADO de la RAZA

LEYENDA de SEMANA SANTA

POR Ventura GARCIA CALDERON

DIBUJO DE ZAYDE

EL lunes santo en la iglesia de aldea acurrucada en una montaña de los Andes peruanos, a mitad del camino entre la nieve y el abismo, el cura nuevo advirtió un semblante entre sus ovejas. Acababa de explicar la Pasión de Cristo, golpeando con su mano hipnótica el hermoso púlpito colonial, donde el demonio esculpido se retuerce a los pies de la Virgen. Tan pronto en español como en quechua, relataba la historia santa con ese don de arbitrar de predicadores y misioneros. Diríase que él había estado presente, al pie de la Cruz, contando los clavos sangrientos. Con tono sereno, clavaba en el altar mayor la mirada de sus ojos hundidos, para descubrir los tropiezos y vaivenes de la víctima, sus caídas bajo la carga gigantesca y el encarnizamiento del látigo sobre las espaldas ya desnudas y violáceas. Los indios comprendían eso demasiado bien. Durante siglos tuvieron que llevar, a lo largo de las carreteras empinadas de la sierra, cargas abrumadoras bajo los látigos de militares a caballo, que reían sarcásticamente. Entonces, estalló un sollozo unánime, tan brusco y tan agudo, que el cura sintió subir hacia él este perfume de lágrimas.

Pero, ¿por qué se volvían todos hacia un grupo de indios ricachones que permanecían discretamente a la entrada misma de la iglesia, arrodillados sobre sus ponchos de vicuña? Eran, como llegados a través de siglos, personajes de Evangelio. Un indio de barbas ralas, de ojos de bulla muy semejante a los soldados romanos de las pinturas; una anciana vestida a usanza india o samaritana, es decir, con un manto color azafrán en que resaltaban las dos trenzas colgantes sobre el pecho abultado, y, muy cerca de ellos, una madona italiana exactamente. Sí, una indiecita dorada por los soles como una florentina, de tan humilde santidad que creíase oír las alas del arcángel, y unos ojos tristes que ni siquiera la sorpresa divina podría embelesarlos. Este grupo simpático y muy correcto despertaba, no obstante, una reprobación visible en la iglesia de las sierras. El buen sacerdote no se dio cuenta de lo acaecido y acabó su sermón suavizando las imágenes demasiado duras para no hacer llorar a sus indios. Pero les convocó para el día siguiente y los restantes de la Semana Santa.

Y el martes, y el miércoles, ocurrió la misma escena. Los fieles escucharon el Evangelio inflamado, el inventario de todos los latigazos en las divinas carnes; el Vía Crucis ante las autoridades de la época, la caridad de los miserables, que no ha cambiado, y el fracaso del idealismo, que parece también una historia contemporánea. Un sollozo lírico y bien modulado —porque estos indios son admirables tocadores de flauta— elevábase al cielo incensado, como en la noche cuando prorrumpen sus canciones desgarradoras bajo las estrellas nebulosas. Por fin habían hallado a un verdadero "taita", un cura más elocuente que todos sus predecesores. La iglesia estaba repleta. Nunca se vió a tanto descreído trayendo en brazos corderos recién nacidos, gallinas cebadas, joyas bárbaras que es necesario colgar del manto de terciopelo de la Virgen María. Una virgen palidísima y triangular del tiempo español, que se había tornado millonaria a través de tres siglos de desesperación indígena.

El Jueves Santo varios fieles no pudieron pasar de la puerta. Habían venido a pie, con sus llamas, atravesando las montañas, hasta el calvario de la "Pascana", en donde un Cristo de hierro enclavado sobre la nieve de los Andes lleva siempre en los riñones unas púdicas enagüillas, tan extrañamente agitadas por el viento de las nieves, que hace pensar en esos viajeros transidos por la tormenta de nieve.

Cuantos no habían encontrado sitio en la iglesia se acomodaron sencillamente en la puerta. Algunas pobres mujeres, prontamente envejecidas —una india es abuela a los 30 años— esperaban a su familia, teniendo entre sus piernas a unos chiquillos, entretenidas en despiojarlos. Por otro lado, un hechicero recalcitrante de los alrededores había traído a lomos de llama un ídolo pequeño, renegrido, famoso en la región y al que se quemó en seguida sobre una hoguera de estiércol de llamas. Advertido por el ruido, el cura tuvo que salir de la iglesia y santificar esta victoria contra las potencias infernales.

Con su sermón, el predicador obtuvo entonces uno de los mayores éxitos de su carrera. Recordó la aventura santa que se refiere extensamente en un libro de mi compatriota Fray Juan de Alloza. Es la historia de una llama que se puso a hablar un día, como las borricas bíblicas, para las liviandades de su propietario. Admirado por la gracia y el lenguaje delicado del animal, el llamero había abjurado sus errores y perversidades. Los indios, prodigiosamente interesados por este relato, supieron con asombradas —una india es abuela a los 30 años, español como el cura, el gobernador y el juez de paz.

Fué entonces cuando el contento de todos puso mejor de relieve la reprobación expresada discretamente, y un indio valiente, volviéndose, señaló con el dedo, en el recinto de la propia iglesia, a esta familia rica y sanguinaria cuyos semblantes parecían tan agradables. Eran, sin embargo, los descendientes de los grandes culpables.

Apenas si el cura comprendió nada, y lo más singular de la historia es que el trío incriminado sollozaba, de rodillas sobre los ponchos multicolores. ¿Qué pasó por el alma de estos indios meditabundos? Convencido acaso por la credulidad de sus propios fieles, el cura abandonó la iglesia para traer allí una llama taciturna, que miró sin extrañeza los cirios, la muchedumbre atenta, y que no chistó. El hechicero que había quemado piadosamente su ídolo negro —un dios barrigudo de anchas orejas— se puso a besar las losas por humildad. Entonces, puesto que era necesario explicar ante todo la fechoría inaudita, los más atrevidos se aproximaron a la extraña familia, y con voz rápida, anhelante, exigieron un arrepentimiento público. Había que calmar al cielo la víspera del Sábado de Gloria, en que tan hermosa procesión se ofrece con tarascas y todo.

El viejo de cabeza de soldado romano y la india pequeñuela y dorada como una madona avanzaron tomados de la mano. Fué penoso e interminable, pero lo confesaron todo en lengua quechua. Sus abuelos les habían referido la infamia, y los nietos lloraban todavía esta atroz herencia. Sí, ahí le mataron los antepasados, en el mismo lugar donde se encuentra hoy. Fué en esta cabaña donde le flagelaron. Al pasar por el camino reblandecido, sus pies marcaban la nieve con una huella roja. En fin, habíanle crucificado sobre la piedra de ese ídolo ahito de sangre católica. Fué el propio abuelo quien, armado de una lanza de chonta, abrió el costado jadeante. Algunos rapazuelos indios, en poncho, ejercitáronse en tirarles piedras con una honda, como todavía hacen hoy para cazar los cóndores pequeños o para matar el murciélago en la pared. Después, vino la desgracia, los chuños podridos, la chicha menos sabrosa y asimismo la coca, que ya no da tantas fuerzas como en el tiempo de antes.

El cura quedó estupefacto, pronto a reír o llorar. ¡Estas pobres almas no habían comprendido, pues, nada de la historia sagrada! ¡Creían culpables a sus abuelos de la muerte de Cristo? Entonces, seguido de su pueblo delirante, salió a la plaza de la iglesia, y allí, ante las llamas arrodilladas, hizo el signo de la cruz sobre el valle. Bendijo las montañas, bendijo los animales, bendijo a los nietos de los verdugos de Cristo; bendijo a todo el sublime pueblo ingenuo que se acusará eternamente de crímenes que jamás ha cometido.

V. G. C.

El Cristo de la Expiación (Sevilla)

Si la Semana Santa, en casi todos los países del mundo, está revestida de una importancia capital para el espíritu de millones de creyentes, en España —tierra medularmente católica— dicho sentimiento religioso llega al paroxismo. En Sevilla —por ejemplo— se hacen procesiones en que las imágenes lucen ricos mantos de seda, recamados de oro y pedrerías, algo que, si bien es cierto, le da mayor prestancia a esta clase de ceremonias, malhadadamente le resta vigor y verdad al fondo de la doctrina de Cristo que fué sólo una dulce canción de paz y de humildad. Semilla que, por desgracia, aun no ha fructificado en el surco rojo del corazón del hombre que, ensoberbecido y ciego, sigue levantando una nueva Babel y sembrando el odio y el exterminio.

La LECCION más AMARGA

Por Arturo Havaux

ALEJANDRO Dumas (hijo), autor de "La dama de las camelias", solía decir del autor de sus días y de "El conde de Montecristo": "Es un niño grande que tengo desde pequeño". Aludía así al carácter despreocupado del padre, para quien el muchacho había sido un accidente en la vida, sin perjuicio de reconocerlo y educarlo.

Dumas era el apellido de una esclava africana, de la isla de Santo Domingo, a la que tocó en suerte ser compañera de un noble de Francia, el marqués Antonio David de la Pailleterie, que llenaba allí las funciones de gobernador. El hijo nacido de esa unión ilegal fué a Francia muy joven, se alistó en los ejércitos de la revolución y ganó el grado de general de Napoleón. Pero llevaba sólo el apellido de la madre; y bajo este mismo apellido de la humilde africana se distinguieron en las letras francesas el hijo y el nieto del soldado. Por cierto que los rasgos fisonómicos de los dos Dumas escritores afirman la mezcla de sangre de su procedencia.

UN IDILIO DONDE MORAN LAS GOLONDRINAS

Tenía veinte años el futuro autor de "El conde de Montecristo" cuando llegó a París, con muchas espeperanzas, mucho optimismo y un carácter comunicativo y alegre, aunque contando unicamente con su buena letra para abrirse camino. Su excelencia en el arte caligráfico le facilitó un empleito de escribiente en un ministerio. La pitanza era magra. El hijo del general vivía en los desvanes de una vieja casa. Y en esa altura, bajo los techos, refugio en invierno de las golondrinas, tuvo un idilio con una joven que soportaba valerosamente la vida, ganándose el sustento con la aguja. Era Catalina Labay. De la unión nació un niño el 27 de julio de 1824, hijo natural, a la par del marqués de Pailleterie y la esclava negra.

El padre de este niño estaba dotado de incuestionable talento. Empezó a escribir y no tardó en lograr resonantes éxitos en el teatro. Pronto resultó un autor favorito del público. Pero se sucedieron las mujeres que fijaban su atención, y poco a poco fué relegada y abandonada la costurera Catalina Labay.

El niño, sin embargo, no era olvidado del todo por su progenitor. Una de las rivales de la costurera dió a éste una hija, con la que tuvo el gesto de reconocerla, ocurriéndosele con tal motivo llenar el mismo deber para con el fruto de su idilio en los desvanes, que ya contaba siete años.

Alejandro Dumas (padre) recibió una dura lección de su hijo la noche que éste obtuvo su clamoreso éxito con "La dama de las camelias".

Razones tuvo más tarde Dumas joven para reprobar las actitudes del padre volandero. Después del reconocimiento, éste arrebató el niño a la madre y de acuerdo con el uso corriente lo internó en un establecimiento de educación. Allí fué donde el futuro autor de obras de tesis sobre los derechos de la mujer conoció las humillaciones que se hacían sufrir al que nace al margen de los vínculos legales, aludiendo a su condición de bastardo. Y sufría tanto más esos insultos cuanto que de muy muchacho, comprendiendo la situación de la madre, había concentrado en ella todo su poder de adoración.

LA AVENTURA GALANTE, LA NOVELA Y EL DRAMA

No tardó Alejandro Dumas, hijo, en revelarse en el campo de las letras. A los veinte años comenzaba a despuntar. Es la edad en que tuvo la aventura de la que extrajo una novela, que, llevada al teatro, lo consagró gran autor.

Conoció casualmente a María Duplessis, mujer mundana, famosa entonces en París por su belleza y sus aventuras galantes. Poco duró, asimismo, su vinculación con ella. Llevado, quizás, por un sentimiento egoísta, interrumpió la aventura a los pocos meses, y emprendió con el padre un viaje por España y Africa. Cuando regresó, al año, hacía quince días que la joven yacía bajo tierra. No hay indicios de que su dolor haya sido muy intenso. Volvió en seguida a apoderarse de él el torbellino de la gran ciudad. Recién dos años más tarde escribió la novela que inmortaliza esa aventura, cambiando el nombre de la protagonista por el de Margarita Gautier.

Pero si el joven Dumas escribió "La dama de las camelias" bajo la inspiración del recuerdo de María Duplessis, lo hizo a la vez impulsado por recuerdos más antiguos y más profundos.

Catalina Labay, abandonada por el padre de su hijo, se había refugiado en un convento, buscando quietud y amparo que pagaba con trabajo.

Desde allí, aunque indiferente a la gloria del padre, en pleno apogeo, seguía los progresos de la naciente celebridad del hijo.

LA NOCHE DEL ESTRENO

"La dama de las camelias", como novela, había sido un éxito, pero la obra de teatro sacada de la novela fué un triunfo. Y entre padre e hijo, la noche del estreno, ocurrió una escena emocionante que fué referida por la señora de Hauteville, Dumas de nacimiento.

El padre se sentía irritado por las ambiciones literarias, y sobre todo dramáticas, del hijo. Al parecer, no tenía mucha fe en "La dama de las camelias", arreglada para el escenario. Sin embargo, al caer el telón después del último acto, en medio del ruido ensordecedor de los aplausos, abrazó efusivamente al autor y lo invitó a concurrir con él y sus amigos a un restaurante de moda, para celebrar el triunfo.

—No puedes excusarte de acompañarnos— le dijo el padre al hijo.

—¡Imposible! —contestó éste—. Para esta noche estoy invitado desde hace tiempo.

—¿Vas a cenar con mujeres?

—Con mujeres, no. Con una mujer.

—¡Ah!... Y, sin indiscreción, ¿puedo saber quién es?

—Es mamá —contestó simplemente el hijo.

El viejo Dumas inclinó la cabeza. Dumas joven acababa de recordarle el idilio de sus veinte años, la mujer que le había dado este hijo, que estaba escalando los primeros peldaños de la gloria.

El mismo Dumas fué quien refirió que esa noche, al salir del teatro, se hizo conducir a la plaza Louvois, número 6, donde había alquilado y amueblado, en el tercer piso, un pequeño departamento para la madre.

¡Qué desquite para la pobre mujer! Ahí, a su lado, estaba el autor que el público de París acababa de aplaudir a rabiar. Trémulo todavía, después del primer beso de la gloria, su hijo venía a decirle: "A ti debo esta palma, y te la entrego".

La cena no fué tan copiosa ni tan variada como lo hubiera sido en el restaurante de moda. Se componía frugalmente de jamón y cerveza. Pero el hijo agradecido y justiciero de Catalina Labay ha escrito: "Nunca comí jamón que me pareciera tan bueno, ni bebí mejor cerveza que aquella noche. Tampoco dormí nunca tan bien como en la cama improvisada por mi madre al lado de la suya, como mi cuna en otro tiempo".

VEJEZ DE CATALINA LABAY

Saldada esta deuda con la madre, el autor de "La dama de las camelias" siguió la ruta ascendente que le abría su gran talento de dramaturgo. En vida conoció los halagos de la gloria. Ganó dinero. Tuvo viviendas lujosas. Se casó, además, y tuvo hijos. Con su padre mantuvo siempre buenas relaciones. Pero entre ellos estaba ese pasado que nada podía borrar.

Para Catalina Labay había empezado una vida nueva la noche del estreno de "La dama de las camelias". La abnegada mujer, la costurera del des-

Alejandro Dumas (hijo) vengó a su madre, Catalina, por el abandono que su padre había hecho de ella.

ván de la calle Boieldieu, donde conoció al entonces escribiente Dumas, se había dedicado íntegramente a su hijo, que crió con el producto de su aguja hasta los siete años. Esta edad tenía el futuro maestro del teatro cuando su padre tuvo la crueldad de quitárselo a ella. Era todavía joven. La vida podía aún brindarle otros placeres o satisfacciones. Pero buscó refugio en una casa religiosa, no como monja, sino como obrera a jornal. Hasta allí llegaban los ecos de los primeros éxitos de su hijo. De allí vino éste a sacarla cuando sus medios le permitieron el lujo de amparar su vejez.

Su vida, asimismo, siguió siendo discreta y [illegible]sa. Pero si bien no [illegible]tervino directamente [illegible] vida de su hijo, [illegible] ejemplo de la sua[illegible] siempre el secreto p[illegible] influir sobre él.

Un personaje teatral [illegible] Dumas dice a otro, [illegible] situación en la vida [illegible]go parecida a la de D[illegible] mismo: "¡Cuántos h[illegible]nos legítimos querría[illegible]tar en tu lugar! ¡Cu[illegible] niños nacidos legít[illegible] cambiarían su madre [illegible] la tuya!"

Esas ideas del autor [illegible] "La dama de las cam[illegible] eran la más justa re[illegible]ción de la injusticia [illegible]tida por el autor d[illegible] conde de Montecris[illegible]

OSCAR WILDE EN EL SENTIDO DE SU MUERTE

Por Oscar Henríquez Chalbaud

LA muerte de Oscar Wilde fué algo que impresionó a cuantos fueron conociendo sus detalles a través de las notas de cabecera de Reginald Turner, o la minuciosa carta que escribiera Robert Ross a More Aley.

El asombro fué la consecuencia del cariño y la admiración que Wilde había despertado por mil motivos de su genio. Esa fué la impresión aparente, como sucede cada vez que un hombre grande deja de existir. Pero debió haber una escondida clave para explicar la condolencia de los hombres que amaron su obra. Parece que mientras más festiva es una existencia, más triste resulta su muerte.

En el final de Oscar Wilde surgió en pleno el significado de este pensamiento porque fué un final enteramente contrastado. El genio de la inagotable elocuencia, el príncipe de los salones con una de las elegancias más perfectas como es la del cinismo inteligente, perdió en sus últimos días el hilo de su ingenio y la misma elementalidad de las coherencias. En esta lucha de la naturaleza contra la luz del talento, los que la observan en buen estado se sienten oprimidos, pensando en el final de los finales, en lo sue puede la despedida de la vida, aturdida por una fuerza satánica. La naturaleza de la enfermedad, donde ataba una meningitis, hizo que se desplomara la inteligencia de Wilde; debió ser más triste para Turner esta descensión de la grandeza paradójica que para Spohr un momento culminante de la sordera de Beethoven: ambos pensaron que daba lástima el estado a que habían llegado sus respectivos pacientes. Wilde había dominado la existencia en una forma griega, tanto que se autodenominó "Un rey de la vida". Su paso por el mundo no dejó por un instante imaginar los grandes dolores físicos. El carcelazo de Reading fué un dolor moral.

No es suficiente que él le haya llamado tragedia de su vida. La enfermedad y la pobreza en aquel hotel de Alsace en París, esa sí fué la gran tragedia. Se negaron a su vida las mismas tranquilas interpretaciones que había dedicado a su obra. La alegría, fruto de una ironía incesante, de un gran coraje de visión sobre el mundo, no respondió al tono de su último mes de angustia y agonía. Para todos los que le situamos en una esfera de superior observancia de la vida, para los que le vimos como un valiente, atreviéndose en la base de su sola originalidad, conocer los rigores del invalidado por tortura física haciéndose campeona sobre su gran espíritu, fué asunto muy triste. Una vida despreocupada, victoriosa en su genio, violentada luego por la enfermedad, mermando el tamaño de su inteligencia y luego apagándosela por completo con la muerte, es tema que eliza una meditación sobre la muerte. Lo que sucedió con su caso y con su obra fué que era de una esencia en la que la vida, dominándolo todo, hizo olvidar el prestigio de la muerte y su postrera potestad. Stefan Zweig, hablando siempre de sufrimientos, nos acostumbró a verle sufrir íntimamente. Es lo que sucede con los tristes; cuando mueren no han cometido sino su tristeza más grande.

Oscar Wilde, conocido también por el "Esteta del clavel verde"

Pero la obra nacida de las combinaciones de la elegancia, de la belleza y de la ironía intensa, forma un ambiente estupendo de vitalidad, y no se le puede sino imaginar unilateralmente en su gesto vitalista. A pesar de sus cargas de ironía, es un gesto de supremo optimismo, si no ante la vida, por lo menos frente a la muerte, y sobre todo por aquello de que lo que menos recuerda es a la muerte. Se pasea esa vida con un solo aspecto, el de una gran tarea por desafiar las reglas; tergiversa siempre, pero para todo cuanto realiza y piensa, es la vida la suprema maestra y mucho más en Oscar Wilde donde el epicureísmo campea. Por eso, cuando se encogieron las expansiones, cuando se refugió en la soledad y sobrevino el desastre, pareció recordar, en una forma impresionante, que la ironía iba a chocar con la tragedia. Estas manifestaciones del espíritu, tan famosas y esenciales, son siempre superiores a la naturaleza física del hombre y cuando se enfrentan al dolor por lo físico, es el hombre el que paga sus torturas y la pobreza congénita de lo humano enfermo.

El espíritu queda flotante y hace un cuadro doloroso que compunge a todos los que contemplan sin dolores físicos pero con el dolor de la cultura herida. La cultura humana tambaleante en uno de sus hijos.

Mientras más dolió la tragedia de la enfermedad y muerte de Oscar Wilde, menos carne significaba él para el mundo y mucha más esencia de pensamiento expresaba. El hombre a pesar de que es el que va a morir, queda reemplazado por el dolor que causa el silencio que va a sobrevenir de su fecundidad. Hay en la muerte de los grandes espíritus un misterio que no alcanza a la muerte de los hombres comunes. Es que parece que el tiempo histórico hace mucho que les presenta y ya a la hora de la muerte, se va a quedar la materia para entrar de un todo a la fama la esencia universal de su pensamiento. La tristeza en la muerte de un genio no es sino el fin de su humanidad para quedarse sólo su nombre con la inmortalidad. Los que aún viven y saben de su muerte, sienten la tristeza de la transformación del proceso que se cumple. Ya no serán más hombres sino famas. La obra de Oscar Wilde nos había hecho olvidar la muerte antes de que él mismo se hubiera muerto, por eso, cuando la muerte llegó para él, se notó que a pesar de venir tan pronto a sus cuarenta y seis años, venía retardada en cuanto a la historia, porque no se había muerto él y ya era un inmortal. El desconcierto fué un momento para el asombro y el dolor de sus admiradores. Acostumbrados a apreciar sus dominios mentales de la vida, no pensaron por un momento que tendrían que pa-

(PASA A LA PAGINA 3)

VINAGRE DESPOUY & Cía
30 AÑOS DE PRESTIGIO

ULCERAS DE LAS PIERNAS

Si Ud. sufre de úlceras de las piernas, pida por correo o personalmente folleto gratuito, que con lenguaje sencillo explicará a Ud. la naturaleza de su dolencia y el modo de curarla, desde el punto de vista de un médico, quien ha dedicado toda su vida al estudio y tratamiento de esta dolencia. Las úlceras de las piernas pueden curarse, sin reposo en cama, sin pomadas y sin otros medicamentos.
CARMEN 78 — Stgo.
FONO N.o 36638
ATENCION: 2 1/2 — 7 1/2

MUEBLES
GRANDES FACILIDADES DE PAGO
DORMITORIOS-COMEDORES
CONFORTABLES
MUEBLES SUELTOS
LIRA 219 (CASA PARTICULAR)

PARA TODOS SUS HIJITOS GRANDES Y CHIQUITOS
"CAMISAS PEPITO"
YA ESTAN EN VENTA EN
ARTURO PRAT 70

COMPRAMOS
RELOJES MALOS
MAC IVER 765
— Esquina Esmeralda —
TALLER DE RELOJERIA

JABON rococó
OBSEQUIA MENSUALMENTE
$ 10,000.-
EN PREMIOS

CAMISAS DE NIÑOS
de 6 a 13 años
PARA TODOS LOS COLEGIOS
Tenemos una partida limitada. Haga su compra pronto.
"DAI — TI"
CAMISERIA DE NIÑO
AHUMADA 340
LOCAL 1013
2.o local lado izquierdo

Modas
Batas - Trajes sastre - Abrigos y Tres cuartos. Blusas y ropa interior
Gran surtido en ropa de niños
AMPLIOS CREDITOS
CASA BRASILER
SAN PABLO 27

Compro TERNOS
y toda clase de ropa y calzado de caballero, usados
Además, compro catres, colchones, somieres, victrolas, roperos, máquinas de coser, de pie y de mano
PAGO LOS MEJORES PRECIOS
VOY A DOMICILIO
TELEFONO N.o 95160

DENTADURA ARTIFICIAL
sin paladar se colocan hechas las extracciones
CLINICA DENTAL
SAN PABLO
CASI ESQUINA MAPOCHO
Atención diaria de 10 y de 3 a 9

Fábrica de Ropa Interior fina
"DAMITAS"
MERCED N.o 712
Plazuela, frente a la Basílica de la Merced (Ejército)
FONO 82395
Preciosos juegos de ropa interior con encajes y valencianas, importados.
PARA NOVIAS: Ajuares bordados a mano, y sobre modida. Sedas importadas y nacionales.
Para sampo y playa: Pantalones, Chalecos, Poleras, Batas, Blusas.
VESTIDOS: Se reciben hechuras.

RADIOS CREDITO
ALTA CALIDAD PRECIOS BAJOS
Mueblería CENTRAL
ROSAS 1777

EL TRAGICO FIN del PIRATA BARBANEGRA

Por Edwin Muller

EN EL CURSO de la segunda década del siglo XVIII se abatió a lo largo de las ciudades de la costa del Atlántico de los Estados Unidos una ola de crímenes como nunca antes había ha dado en llamarse a verse cosa igual. El Enemigo Público número uno, era a la sazón un desequilibrado que se dedicaba a cometer todo género de crímenes en gran escala. Burlaba audazmente las leyes, burlaba a los funcionarios encargados de administrar justicia y durante algún tiempo desarticuló por completo el sistema de transportes y comunicaciones, paralizando el comercio.

Habiendo sido un dado a las prácticas piratas y cruentas, su nombre será recordado mucho después de que el público haya olvidado para siempre a Al Capone, de John Dillinger y de tantos otros gángsters clásicos de la criminalidad norteamericana. El nombre de Edward Teach, pero es más conocido como "El Pirata Barbanegra". Poco es lo que se sabe acerca de Teach como no obstante nació en el puerto inglés de Bristol, donde sus padres fueron dueños de una taberna de las más desacreditadas a la que se acostumbraban a frecuentar marineros para enrolarlos a la fuerza en barcos destinados a puertos remotos de donde jamás volvían.

Teach se hizo a la mar en los tiempos de la llamada Guerra de la Reina Ana, navegando centenares de veces, bien protegidos por el pabellón de patente de corso, se dedicaba a surcar los océanos en busca de galeones españoles cargados en nombre del Rey de Gran Bretaña. Por esos mares navegaban también atrevidos asaltantes a las víctimas, pero era una de las grandes oportunidades que se presentan en la vida a los hombres sin escrúpulos y, evidentemente, no era cosa de despreciarla. Fué en esa forma que muchos de ellos amasaron grandes fortunas o fueron premiados como premio a sus depredaciones.

Cuando la guerra terminó, hubo muchos corsarios, acostumbrados ya a una vida fácil de obtener bottines, no se resignaban a volver a la vida transitada que habían llevado antes por su cuenta y riesgo, ya sin la protección oficial, y se dedicaban de las suyas en todas las latitudes.

Los piratas merodeaban en las inmediaciones de las rutas navales de aquellos tiempos en busca de navíos de alto bordo cargados de especias, de metales y de telas. Para tener en cuenta amenazadas esas rutas por el Atlántico septentrional y del Caribe, las Bahamas ofrecían un refugio magnífico a los asaltantes de los mares. Los centenares de islas de todos los tamaños, muchas de ellas desconocidas por completo, eran el refugio más adecuado para aquellos merodeadores. Las operaciones originadas en las Bahamas se caracterizaban por su buena preparación. Los piratas tenían espías en todos los capitales y en las grandes ciudades de las colonias inglesas en el hemisferio occidental, de donde afluía el oro a la metrópoli y, naturalmente, no podían escaparse las noticias de la costa del país al correr de los siglos. Fortificaría en Estados Unidos, Norte América.

Había camino seguro para los galeones que llegaban de Europa a las nuevas tierras de América conduciendo aventureros de toda laya y a los navíos que los países colonizadores enviaban a sus dependencias que les ayudaban con mercancías insospechadas, y era seguro aún para las embarcaciones que volvían a puertos ingleses o ingleses atestados de presentes para los reyes y los cortesanos cuyos favores buscaban.

Los piratas ingleses, holandeses y franceses se habían posesionado de los mares. Los nombres de muchos de ellos han pasado a la historia como símbolos de barbarie, de crueldad y de ambición sin límites, de lo más gala cuando caían en manos de rapiña sobre las islas indefensas del Caribe, el Golfo de México y de la Costa Atlántica de Norte América, siguiendo tras de ellos la muerte, la muerte...

Los piratas que operaban en el Atlántico septentrional tenían una especie de fraternidad que les permitía proporcionarse informes valiosos sobre las ricas expediciones en perspectiva. Sabían de qué clase de embarcaciones salían cargadas, cuándo y la fecha de salida. Informaban a las autoridades de los puertos para que cerraran los ojos a sus latrocinios, igual que ahora. La corrupción alcanzó tales proporciones que comerciantes, antes honrados, se convirtieron en intermediarios y distribuidores del botín adquirido en los saqueos perpetrados en alta mar, y grandes fortunas de nuestros días nacieron en esa forma.

Sea de ello lo que quiera, es el caso que Teach, nuestro personaje, se vió sirviendo a las órdenes de uno de esos miserables apellidado Hornigold, cuyo nombre inspiraba estremecimiento de pavor. Pero, es el caso que Teach, de una estatura fuera de lo común, de una fuerza descomunal y de un temperamento atrabiliario y sin freno, estaba destinado a llevar su propia carrera y no para estar subordinado a nadie.

Por eso fué que cuando Hornigold se apoderó de una fragata francesa en la ruta comercial de la Guinea, lo primero que hizo fué mandar a Teach con una tripulación escogida para que se posesionara del navío, que debería manejar para él, pero el ambicioso Teach, apenas puso el pie en la cubierta de la fragata capturada, anunció a la tripulación que a partir de ese momento el barco sería de su propiedad y todos ellos quedarían a sus órdenes.

Convirtió a la fragata en un navío de guerra formidable, muy bien armado, con cuarenta cañones de no muy grande alcance pero de un calibre que le permitía pulverizar todo lo que quisiera a una distancia de 500 metros.

La primera aventura de Teach por el Caribe fué un éxito para él y motivo de dolor para quienes la sufrieron. Teach se hizo de un sombrío prestigio. En las islas de Sotavento se hallaba una base naval inglesa que se creía suficiente garantía contra las incursiones de los piratas, pero Teach se apoderó, a la vista de San Vicente, de la fragata "Great Allen", que llevaba a Inglaterra un cargamento riquísimo. Se apoderó de un botín fabuloso, quemó luego la nave y a la tripulación la dejó abandonada en una isla pequeña.

Para castigar al atrevido, salió de San Vicente una fragata bien armada, la "Scarborough". Teach la esperó sin rehuir el combate y, al final de cuentas, obligó a la fragata a retirarse vergonzosamente buscando el refugio de su base. La noticia cundió como un reguero de pólvora y el prestigio de Teach se afirmó y era temido en todos los puertos. Llegó a ser tan conocido y respetado como el propio Morgan. Los marineros que llegaban a cualquier puerto, rescatados por un navío mercante de una isla perdida en el mar, relataban que un navío poderoso, con la bandera negra de la piratería izada en lo más alto de su palo mayor, surcaba los mares sembrando la muerte y la desolación por todas partes. Decían que el jefe de aquellos desalmados era un hombre corpulento, capaz de cortar la cabeza de un enemigo de un solo tajo, y luego, con la otra mano, arrojar el cadáver de su víctima, chorreando sangre.

La leyenda de Barbanegra inspiraba terror en todos lados. Se decía de él que para estar seguro de que nadie sería capaz de descubrir sus tesoros, llevaba dos o tres marinos a cavar en la tierra y luego, terminada la maniobra de enterrar los grandes cofres llenos de oro y piedras preciosas, mataba a sus marineros diciendo: ¡Ahora sólo yo y el diablo sabemos dónde está mi tesoro!

Puesto de acuerdo con el corrompido gobernador de la Carolina del Norte, a quien hacía partícipe de sus ganancias, Barbanegra consiguió obtener el perdón del rey de Inglaterra, fingiendo que renunciaba para siempre a la piratería.

Tenía Barbanegra su navío atracado al muelle de Charleston, que era la base de sus operaciones. Los piratas se habían convertido en el terror de la gente de bien de la comarca. Raptaban mujeres en presencia de sus padres, hermanos o maridos, y si éstos protestaban sencillamente los eliminaban por la vía más rápida. Eran pendencieros cuando se embriagaban y tantas arbitrariedades cometieron amparados con el perdón real que la población acudió ante el Gobernador de Virginia, pidiendo ayuda contra Barbanegra, y fué así como nació la conjura para matar al pirata.

El único hombre de fiar que se encontró y además con suficiente valor y experiencia de mar fué un marino británico, el capitán Robert Maynard, quien aceptó la delicada y peligrosa misión.

El 21 de noviembre de 1718 el capitán Maynard preparó a todos sus hombres, a bordo de dos bergantines. Los preparativos se llevaron a cabo en el más completo misterio, para que Barbanegra no tuviera tiempo de prepararse, y así fué como los dos pequeños barcos de Maynard se aproximaron sin despertar sospechas al cubil de la fiera, pero como a bordo del barco pirata hubiera algunos maliciosos que advirtieron algo raro en los movimientos de los bergantines, éstos tuvieron que desviarse un poco en tanto que sus tripulaciones se ocultaban en la sentina para no malograr la expedición.

Cuando los bergantines se aproximaron al barco pirata, en éste reinaba un silencio absoluto, muy sospechoso. De pronto, en la cubierta de uno de ellos cayó lo que en la guerra civil española fueron bautizados con el nombre de cocktails Molotov. En aquellos años eran botellas de aguardiente, vacías, llenas de pólvora y con una mecha encendida para hacerlas estallar.

Maynard, que iba en el primer bergantín, ordenó izar las escalas para el abordaje y en un abrir y cerrar de ojos los marinos reales estaban sobre la borda de la nave pirata, donde eran esperados por los feroces tripulantes, armados de todas las armas. Se trabó el combate y comenzaron a caer las primeras víctimas. Se disparaba a cortísima distancia y los machetes indígenas y los sables brillaban antes de hundirse en los cuerpos. La cubierta se llenó de sangre, en la que resbalaban los combatientes envueltos en el humo de las explosiones de las botellas con pólvora.

De pronto surgió una figura gigantesca. Era Barbanegra, que con un sable en la diestra y una pistola en la izquierda, hendía cráneos y abría pechos con una facilidad asombrosa. Viendo Maynard que la situación se agravaba para su gente, se hizo cargo de la situación y se encaminó hacia el pirata. Al verse, ambos hicieron fuego. Barbanegra erró y sintió que la bala de Maynard le entraba en el cuerpo, pero era de vigor tan extraordinario que no parecía estar herido.

Echaba mano de las cuatro pistolas que llevaba colgadas en el cinto a medida que se le iban descargando. Viendo en peligro a su jefe, los dos más allegados a Maynard se aproximaron a Barbanegra y, a menos de dos metros, le dispararon contra el tronco, pero el pirata, enfurecido como un elefante, seguía repartiendo machetazos hasta que, alcanzado en el cuello por una daga, la hemorragia le hizo caer con los ojos enrojecidos de furia, tratando, en vano, de alcanzar a Maynard, que, no obstante, resultó desarmado por Barbanegra que, de un fuerte golpe dirigido con su machete, le rompió a Maynard su espada en la empuñadura. A no haber sido por la oportuna ayuda de sus lugartenientes, Maynard hubiera pagado con la vida su temeraria aventura.

Examinado el cadáver de Barbanegra, se vió que tenía cinco heridas de bala y veinte causadas con machetes y espadas. La que no pudo resistir fué la que le cercenó la yugular.

Viendo caer a su jefe, los piratas se apresuraron a rendirse aunque estaban en superioridad numérica. Cesó el combate y los rendidos fueron encarcelados. Doce de ellos fueron ahorcados como castigo a sus depredaciones, y los demás optaron por huir en busca de mejores aires. La noticia de la muerte de Barbanegra fué conocida rápidamente y causó inmenso júbilo. La calma había vuelto y la navegación volvió a realizarse sin novedad.

E. M.

Las nevadas cimas del Himalaya, vistas desde las inmediaciones de Lhasa, capital del Tibet.

Madame ROLAND: un corazón y una cabeza

Por Pablo Jaime Cruz

EL 30 de octubre de 1793, es decir, hace ciento cincuenta y siete años, finalizó en París el proceso de los girondinos que había de poner fin a la vida de una de las mujeres más extraordinarias de su tiempo: madame Roland.

Su paso por la tierra fructificó en hechos extraordinarios y se orientó, por imperio de la fatalidad, hacia un desenlace tan trágico como injusto. El 31 de octubre fué conducida a la Conserjería, tras el ajusticiamiento de otros veinticinco condenados. Allí permaneció hasta el 8 de noviembre, día de su muerte.

No sólo por la gracia y por el carácter perdura su recuerdo en la memoria de los hombres. Fué, ante todo, una mujer de hondos pensamientos filosóficos y de finísimo ingenio. Planteado el conflicto entre la Gironda y la Montaña, ella fué girondina, y la Montaña, dueña de la situación, la hizo detener. De su prisión de varios meses surgieron algunas cartas, y unas admirables memorias en que su talento se expresó libremente. Por ellas conocemos sus pasajes más interesantes.

A los 26 años se casó con Juan María Roland de la Platiére, hombre que casi la doblaba en edad, que desempeñaba el cargo de inspector de manufacturas en Amiens, y que, además de una desahogada posición era dueño de un noble espíritu. Permaneció un tiempo tranquilamente en ese rincón provinciano y después se trasladó con su marido al hermoso París de la época. M. Roland llegó al Ministerio del Interior en las postrimerías del reinado de Luis XVI y su esposa se convirtió en su consejera y colaboradora. Eran dos seres que se comprendían y que se estimaban, a tal extremo que cuando ella se sintió atraída por el joven Buzot, valeroso girondino, no trepidó en confesárselo a su marido. Y así, ni la más leve sombra de impureza puede atribuirle la historia.

¿Era bella? Veamos lo que ella misma dice al respecto en sus memorias:

"A los 14 años mi desarrollo había terminado y tenía, lo mismo que hoy, cinco pies de estatura. A la primera mirada mi cuerpo ofrecía una pierna bien hecha, un pie delicado y firme a la vez, altas caderas, pecho amplio, hombros redondos. Tenía la actitud graciosa y desenvuelta y el andar ligero. Puedo decir que lo único descollante en mi rostro era su frescura y su dulce expresión.

"Analizando cada uno de sus rasgos, cabía hacerse la siguiente pregunta:

"—¿Dónde está su belleza?... "Porque ninguno es regular, pero todos gustan. La boca es acaso grande; se ven muchas más bonitas, pero ninguna tiene esta sonrisa dulce y seductora.

"Los ojos, de un gris castaño, no son muy hermosos, pero están como a flor de rostro; su mirada es franca, viva y tierna. Bajo unas cejas bien dibujadas y obscuras, como los cabellos varían en su expresión como el alma afectuosa cuyos sentimientos revelan. A veces asombran por lo extremadamente serios y altivos, pero por lo general son acariciadores.

"La nariz me mortificaba algo, pues la encontraba un tanto gruesa en la punta. Felizmente, considerada en el conjunto, y especialmente de perfil, no estropeaba el resto.

"En cuanto a la barbilla, bastante recogida, tiene, sin duda, los rasgos que los fisonomistas señalan como signo de voluptuosidad. Cuando los mido con todo lo que me concierne, dudo que haya persona mejor formada para ese sentimiento, y que lo haya gozado menos".

En el caos político que siguió a la muerte de Luis XVI, madame Roland, que era el alma del girondismo, fué encarcelada más que nada "por el clamor que se eleva contra ella". Cuando se persuadió de que serían inútiles sus esfuerzos para conseguir la libertad, se dedicó a escribir. Durante todo el proceso que se le siguió no hizo otra cosa que defender a sus compañeros de infortunio, sin cuidarse para nada de su propia persona. Al comunicársele la sentencia de muerte, exclamó:

—Me juzgáis digna de compartir la suerte de los hombres ilustres que habéis asesinado. Trataré de tener en el cadalso el mismo valor que ellos mostraron.

El 8 de noviembre se encontraba en una celda con un tal Lamarche, otro condenado a muerte por falsificación de moneda. Cuando entró el verdugo para cortarles el cabello, Madame Roland, que había estado animando constantemente a su compañero, le dijo al verle la cabeza rapada:

—Te sienta mucho. Tienes, en verdad, una cabeza antigua.

Sometida ella a su vez a la operación, quiso retirarse, y cuando el verdugo la detuvo para atarle las manos, exclamó:

—Perdone. Es la falta de costumbre.

En el momento de subir a la trágica carreta, Lamarche se adelantó, y ella, con maravillosa entereza, le dijo:

—No eres galante. Un francés no debe olvidar en su vida el respeto que debe a las mujeres.

Y no fué ésta ni su última ni su más célebre frase. La carreta rodó por las calles de París rumbo a la guillotina. Al pasar frente a la estatua de la Libertad, Madame Roland sonrió con amargura y dijo:

—Libertad, ¡cuántos crímenes se cometen en tu nombre!

P. J. C.

OSCAR WILDE...

(DE LA PAGINA 2)

sar por el trance de su final, fué un descuido, fruto de una ilusión, pero más que esto, fué la consecuencia de una gran perfección. Lo perfecto no nos puede acostumbrar a su muerte y asociamos, a la perfección de la obra la existencia suya (él había dicho que había que hacer de la vida misma una obra de arte) y cuando llegó el momento de la desaparición, inconscientemente pensamos que lo perfecto de su creación se iba con él. Al hablar de muertes se tiñe el panorama inmediato de tragedias. Ahí veo la clave de la angustia en la noticia de su final. Fué la ausencia de una seguridad en que el hombre no es nada, sino su creación.

La sola palabra MUERTE no cabía en la idea que nos habíamos formado de la vida y la obra de Oscar Wilde. Su pensamiento concebido para las edades futuras por el criterio de juventud y soltura que lo caracterizan, alejó las meditaciones mortales, amó la vida a pesar de criticarla. Ahora, después de casi medio siglo de su desaparición, volver a pensar en Oscar Wilde ya no nos lleva a la miseria de aquél hotel de París en que la pobre ciencia del doctor Tucker y el gran corazón de Jean Dupoirier no pudieron hacer más. Ahora pensamos en Oscar Wilde enteramente entero, inmortalidad, depurado de las tristezas de la muerte, más allá de su cuerpo, más acá de nosotros en razón de espíritu supremo burlador de la materia. El futuro acogedor, debe hacer convencer a los hombres que la muerte del genio es, o fué una enfermedad más en su inmortalidad. Las agonías dolorosas no deben impresionar más que las creaciones eternas. Así seguiríamos pensando más en la vida de los tiempos que en la muerte de un instante. Que tiemblen los que no crearon, ellos sí serán olvidados.

O. H. Ch.

Judy HOLLIDAY y EL OSCAR ACADEMICO

Por Marina Cisternas

GLORIA SWANSON, Anne Baxter, Bette Davis —mencionando unas cuantas postulantes al "OSCAR" Académico— pueden sufrir tremebundo remezón cuando llegue esa noche ansiada y temida. La estrella que las tiene en un breque es Judy Holliday (née Judith Tuvim, ahora esposa de David Oppenheim) la "Billie Dawn" de la versión cinematográfica de la comedia satírica, "Born Yesterday".

Esa es la opinión de los "sabelotodo" que pululan alrededor de Hollywood, basada en cúmulo de detalles que, cual ladrillo sobre ladrillo, forman una torre. Sobre ella danza Judy Holliday.

Pero la actriz —realista— no se hace ilusiones. No por excesa de modestia (tal virtud no existe; no se la conoce ni de vista); por conocimiento de causa.

"Las comedias (y los comediantes) no se conceptúan merecedores de Premios Académicos", me dijo cuando hablé con ella en Nueva York. "En todo caso no quiero pensar en ilusiones demasiado lejanas. No es cuerdo ni práctico; yo soy ambas cosas".

Judy me dejó despampanada. Judy, la de los cabellos platinados, aspecto de eterna corista sin seso, la de la voz atiplada estridada, de acento Brooklynense (conceptuado una de las monstruosidades americanas) es tan distinta por dentro como el día de la noche".

Entonces —lo visto y oído era falsificado—.

"Esa voz, Judy, es verdad o mentira?", pregunté desorientada ante los recovecos de la personalidad de la artista.

"Mitad mitad" respondióme muy seria aún cuando malicia brillaba en sus ojos pardos. "Trabajaba como operadora telefónica en un teatrillo de mala muerte. Era invierno y no tenía buen abrigo. Cogí un resfrío a la garganta que, dejándome afónica por una temporada, engrosó mis cuerdas vocales trocando totalmente mi voz. Forzada a dejar mi puesto fuíme a la montaña en donde hice amistad con un grupo teatral. Desde entonces cambió mi suerte. —Ya vé usted, Marina, no hay mal que por bien no venga"—.

"Pero, ¿el suceso vino tan de inmediato?"

Judy ríe y al reír produce un sonido de pajarillo: "Oh, no". Hube de aguardar meses. Fué temporada de hambre y frío. Un día me aceptaron como comediante. Gusté al público. Ya se sabe que quien manda es quien paga. El público paga".

Judy Hollyday, será la más temida postulante al "Oscar" Académico por su talento artístico.

"¿Tenía entonces el nombre de Judy Holliday?"

"El "Judy" naturalmente; es diminutivo de mi verdadero nombre, Judith. ¿El Holliday? Bueno. Vino solo".

"¿Quién lo inventó? ¿Por qué razón?"

"No tantas preguntas, Marina. Los nombres van aliados con algo íntimo. Algunas veces confesamos su razón de ser. Otras preferimos silenciarlo".

Judy posee cualidad terrestre. Nada la sorprende. Es actitud defensiva quiere pretender despreocupación. Pero es intensa. Vibrante. Pertenece a la clase de personas que van ganando paso a paso terreno sin permitir que nadie las desaloje de donde están. Sonriendo es atrayente. Seria, tiene fiereza indomable. La rodea aura de batalla. Es astuta y conoce la vida al revés y al derecho. Su cabellera platinada es corta y ligeramente rizada. Es rubia pero su complexión es morena. Quiere aparecer frágil, más su andamiaje habla de campesinos. Todo en ella es contradictorio. Extraño. A poco andar la conversación rueda y gira brillante, pero, sin fondo.

"Judy no quiere darse a conocer", observo.

Judy vive en Nueva York con su marido que trabaja como director del departamento de discos de "Columbia". Ha firmado contrato con ese estudio obligándose a filmar una película al año; tiene que volver dentro de poco a Hollywood.

"Mi próxima presentación en el cinema será diametralmente opuesta a "Born Yestarday", me explica la actriz. "No ha sido cosa fácil hallar vehículo capaz de seguir las huellas de "Born Yestarday". El público es curioso. En cuanto un artista obtiene triunfo en cierto rol, se espera que continúe presentándose en otros semejantes. Pero hacerlo es la muerte del actor o actriz. "Fuerza es zafarse a tiempo de tal remolino, no sea cosa que se estereotipe para siempre".

"Volviendo al "Oscar" Académico" —insinúo.

Judy se cubre los ojos con las manos. "No mencionarme tal cosa. Las ilusiones están formadas de humo. Suben en espirales, llenan el cerebro y no dejan ver realidades. Si es mi destino obtener tal galardón —oh, creo que me volvería loca de júbilo".

M. C.

BONDAD

Susana estaba tocando el piano, y la escuchaban sus amigas Betty y Maruja.

—Susana toca de oido —dijo Betty—. Jamás tomó una lección.

—Es muy buena al no culpar a nadie— respondió Maruja.

Una de tantas que quieren lucir sus bellas formas

GANANDO EXPERIENCIA

Regresan los recién casados luego de una permanencia de seis meses en Europa. La luna baña las aguas del océano, y en el cielo hay una maravillosa iluminación astral..., y otros muchos detalles que, con frecuencia, inspiran tonterías a los enamorados.

De pronto se le ocurre decir a la joven esposa:

—Hemos hecho una locura gastando tanto dinero en este viaje. No hemos pensado en nuestro porvenir, en la base de nuestro hogar. Sólo nos hemos dedicado a divertirnos. ¡Lástima de dinero perdido!

—Tienes razón, querida —responde él—. Aprenderé a no hacer lo mismo en mi próxima boda.

CUANDO LLUEVE en PARIS

(CORRESPONDENCIA ESPECIAL PARA "LA NACION").—

PARIS, marzo de 1951.—(Prensa Intercontinental) —Estamos en uno de los meses de frío, de ese frío del que ustedes, lectoras mías, que no habéis salido de esos encantadores países en donde la primavera y el verano se disputan el cetro, no tienen apenas idea. Sin embargo, yo sé que precisamente por eso, este cielo gris, estos crepúsculos malva y esta irisación de perla que la lluvia da a las calles y a las plazas de París, tienen para vosotras un encanto indefinible. Un amigo mío mexicano, ante el que me lamentaba del mal tiempo, viendo caer los largos hilos de lluvia sobre la obscura yedra de mi balcón, me hizo un largo y poético discurso ensalzando la niebla y el frío, para él desconocidos y llenos de poesía.

Hay, sin embargo, algo que ha cambiado, después de la guerra, en este panorama sin color, borroso como un viejo daguerrotipo, de los largos meses de invierno parisienses, y es, sin duda alguna, el aspecto de la calle. Antes, al primer chaparrón anunciador del invierno, veíamos con tristeza una inaudita floración de paraguas negros, como hongos venenosos, que entenebrecían las calles y los bulevares, 'y aquellos horribles chanclos de caucho negro; y las monótonas gabardinas masculinas, adoptadas con entusiasmo por las mujeres, unificaban a los dos sexos con un uniforme desgarbado y de un color monótono, que olía a guerra. Sin hablar de esos espantosos capotes de tela verde, heredados de los stocks americanos, con su cuello esclavina de tela blanca, de un uso aún no definido. Y, cosa más fea y pobre todavía, estos capotes de bayeta amarillenta, con capuchón y horribles botones de madera, que un capricho de Jean Cocteau tomó a los marinos ingleses para hacerlos adoptar por toda la juventud de Saint Germain des Prés.

Gracias a estos desastrosos recursos indumentarios, la multitud ofrecía un aspecto mezcla de náufragos y de escapados de los campos de concentración, y ni el mismo Verlaine hubiese podido evocar sus melancólicos y distinguidos fantasmas, ni Chopin, desde la ventana de su piso de la plaza Vendome, inspirarse en el paso menudo de una parisiense, con su crinolina y su minúsculo paraguas, para componer una aérea mazurka, en la que la nostalgia polonesa se perfumaba con violetas de París. Pero para su majestad la Moda no hay nada que, de pronto, no pueda transformarse en algo delicioso e imprevisto, como la calabaza del jardín de Cenicienta se transformó en carroza al contacto de la mágica varita del Hada. Y por eso, súbitamente, viendo que su aparición era urgente, la Moda tocó con su varita, paraguas, impermeables y chanclos de goma, que de pronto adquirieron una elegancia que nunca hubiesen soñado.

Los paraguas, por ejemplo —olvidando el simbólico de Chamberlain, que nos trajo aquella tormenta que asoló Europa—, con su forma clásica y su negra seda protestante, se volvieron, en manos de Marcelle Ladcusse o de Jad, algo así como un "bibelot" de gran precio, perfectamente adecuado a la más refinada "toilette". Las más raras maderas, las lacas, el cristal de roca, las pieles de reptil, sirvieron para hacer los mangos, en cuya empuñadura se esconde a veces un encendedor de oro o de platino, un lápiz de rojo, incluso una diminuta lamparita eléctrica, mientras la seda y el tafetán en tonos pastel, o escoceses, o tornasolados, convertían el paraguas en una gran flor, que añade un reflejo delicado al rostro y se armoniza con el maquillaje que tiene misión de proteger. En cuanto a los abrigos de lluvia, en manos de los creadores de alta costura, multiplicaron su atractivo de tal modo, que las mujeres deseaban que la lluvia hiciese necesaria su presencia: tan deliciosa era su silueta, unos ceñidos por un cinturón que daba gracia romántica a la cintura, otros sueltos y amplios como si fueran el capote de un lobo de mar de opereta filmada en tecnicolor.

Algunos como un impermeable que ví al salir del Ritz, llevado por la famosa Carol, que es el maniquí predilecto de Balmain, eran de raso impermeable blanco, amplísimo de falda y muy ceñido al talle, completado con un gracioso capuchón, tal como pudo llevarlo Madame Dubarry en un abrigo de fiesta galante, forrado de un vivo color de esmeralda. Otros, como el que atrajo mi atención en la vitrina de Lanvin, de tafetán escocés, en tonos pastel, que hubiese sido el ideal de la Musette de Mürger. Todos los tejidos, impermeabilizados como es debido, sirven para confeccionar estos impermeables encantadores, y desde luego, son muy fáciles de armonizar con cualquier [illegible] por elegante que sea [illegible]

La casa Bucol, la [illegible] tela, especie de gab[illegible] pecial, que designa con [illegible] bre expresivo de "co[illegible] o sea, esas finas [illegible] dera con las que se [illegible] muebles en una gam[illegible] res que puede calificar[illegible] agotable, mientras [illegible] nil" con su nombre [illegible] signa un tejido de [illegible] ha sido lanzado por [illegible] relli, siempre amiga [illegible] que sea de vanguardia.

En cuanto a aque[illegible] bles botas de caucho [illegible] maban la pierna m[illegible] y el pie más elegan[illegible] jado paso a una se[illegible] riada de botitas en [illegible] tel, que apenas si [illegible] el tobillo, como las [illegible] nes" de la época de [illegible] tratriz Eugenia. Y [illegible] un nuevo Gavarni pu[illegible] estas nuevas siluetas [illegible] que, entre cines y [illegible] del Ritz para entrar [illegible] de de Elizabeth Arden [illegible] van el bar del Lido [illegible] pelmayer, vivaracha[illegible] jaritas de las nieves [illegible] bajo las arcadas se[illegible] rue Castiglione o de [illegible] Rivoli, porque sobre [illegible] te, que todos aque[illegible] llas están calculadas [illegible] menos para atraer [illegible]

LAS MUJERES ME[illegible]

UNA HABANERA [illegible]

—Este año el carna[illegible] mucho más pronto [illegible] febrero, así que no te [illegible] po de hacer, como [illegible] una crónica dedicada [illegible] ces. En todo caso, [illegible] a La Habana, el sé[illegible] beu, modisto, Prado [illegible] serie de figurines de [illegible] creados especialmente [illegible] unos pra el baile de [illegible] de los señores De P[illegible] ra la puesta de largo [illegible] ja Diana, y otros para [illegible] balle de sociedad [illegible] la Primera Dama. [illegible] por donde puede [illegible] deseo de tener un sá[illegible] nal, que después podrá [illegible] en vestido de "soirée"[illegible]

ZAMORA.

EL VUELO NUPCIAL de las HORMIGAS ALADAS

Por Horace Donisthorpe

EN el Museo de Historia Natural de Londres se reciben todos los veranos hormigas con alas, que envían por correo diferentes remitentes. En la nota que acompaña el envío dicen que han visto con asombro enjambres de hormigas volantes, que han visto infinidad de estos insectos, y añaden que jamás vieron antes cosa semejante. Deseosos de satisfacer su curiosidad, preguntan si en efecto se trata de hormigas y, en ese caso, a qué especie pertenecen las aladas, cuál es su procedencia, y así sucesivamente. En los diarios y revistas se ven por la misma época del año "cartas abiertas" y referencias a lo que los corresponsales espontáneos consideran poco menos como un milagro de la naturaleza, y no faltan quienes indican que tales insectos invaden en masa las casas, interrumpen el tráfico, detienen los trenes, y vaya usted a saber cuantos prodigios más.

En realidad, nada de esto tiene nada de extraordinario y es cosa común y corriente. Esos vuelos en inmensos enjambres no son, ni más ni menos, que la exaltación nupcial en la vida del insecto, y tendrá lugar siempre que haya hormigas macho y hormigas hembra. El vuelo nupcial se manifiesta de diferente manera, según la especie de hormigas de que se trate y según sus usos y costumbres. Los que en la Gran Bretaña hacen envíos al museo londinense, así como los que comunican lo que creen descubrimiento sensacional a la prensa, se han hallado, sin duda, con la especie de hormigas "negras pequeñas", que es una de las más comunes en Europa.

El que esto escribe tomó las siguientes notas al observar como se producía uno de estos vuelos nupciales: "tuvo lugar en un pueblo del condado inglés de Surrey; en una columna, de dos que formaban una especie de pórtico, se notaron señales de hormiguero; y, en efecto, se vió que la entrada estaba en la base de la columna. A las cinco de la tarde se observó que las "obreras" daban señales de extrema agitación, yendo y viniendo presurosas por el suelo y subiendo y bajando por la columna; se vió que entraban y salían en el hormiguero algunas hormigas aladas. Una hora después se vieron aparecer millares de machos y hembras con alas; los insectos subían columna arriba, y al llegar a lo alto se esparcían por la mampostería del pórtico y por los arbustos que con ella tocaban. Se observó que algunas parejas se hallaban en cópula y que se lanzaban juntas al aire; pero la mayor parte de las hormigas aladas volaban por separado, elevándose en línea recta hasta perderse de vista. Las obreras ayudaron o, más bien, incitaron al vuelo a algunas de las hormigas aladas, dándoles golpecitos con las antenas y empujándolas hacia lo alto de la columna. Una media hora después de todo esto se vió que todas las hormigas aladas habían desaparecido, y se vió también que unas cuantas se hallaban de vuelta en tierra después de haber perdido las alas.

Esto es lo que, poco más o menos, sucede en el vuelo nupcial de las hormigas "negras pequeñas" y otras especies parecidas, con algunas ligeras variaciones debidas a la situación del hormiguero y otras circunstancias. No hay duda de que las hormigas son sensibles a determinadas variaciones atmosféricas, y así se han notado en un mismo día y hora aproximadamente igual, vuelos nupciales en lugares separados por muchos kilómetros, pero en los que reinaban al momento el mismo estado atmosférico.

Sucede con frecuencia que el número de machos y hembras de esta especie de hormigas es inmenso en una época determinada. En septiembre del 1855 se observó pasar sobre la ciudad inglesa de Dover y en dirección al mar, inmensas nubes formadas por estos insectos, y unas horas después se vió en la playa una banda negra de más de un metro de anchura y kilómetro y medio de largo, formada por infinidad de hormigas muertas.

El macho de esta especie de hormiga es bastante más pequeño que la hembra, lo que hace posible que ésta lo lleve por el aire durante el vuelo nupcial. En el caso de la especie "mírmica" (hormiga roja), todo esto del vuelo nupcial sucede de manera muy diferente. Se lanzan al aire las parejas en el otoño, y una vez en el aire, y no antes, como en el caso de las hormigas negras, efectúan la cópula; pero en cuanto establecen contacto caen unidos a tierra macho y hembra, porque la hembra no puede soportar el peso del macho, debido a que ambos insectos son del mismo tamaño. Hasta tal punto son numerosas las parejas, que si el vuelo nupcial tiene lugar sobre, digamos un local techado de cristales, como un invernadero, se nota, estando dentro, un ruido como de granizada ocasionado por estos diminutos "ángeles caídos". A veces tan grande es el número de parejas de estos insectos alados, que se buscan por los aires para dar cumplimiento al ciclo sexual, que se diría forman algo así como una nube de humo. Es muy posible que lo que los habitantes de Coburgo tomaron, en cierto día del año 1866, por humo milagroso que salía de la torre de la iglesia de San Mauricio, no era sino un enjambre de hormigas rojas en "acrobacias" de vuelo nupcial. Del mismo modo, si se observa a seis o siete metros de distancia un enjambre en revoloteo sobre un árbol de pequeño tamaño, se diría que el árbol se halla envuelto en humo en espirales; alejándose un poco más, la sensación de que el árbol arde se acentúa; pero elajándose aún más todavía, el "humo" se desvanece.

Los machos y hembras alados de la especie llamada "hormiga de los bosques", cuyos hormigueros están formados en montón con las briznas que caen de los pinos y la hojarasca de otros árboles, hacen su aparición mucho antes que las hormigas de las especies de que ya se ha hablado en este artículo. El que esto escribe las ha visto ya fuera del hormiguero y a gran distancia de este lugar, en época del año tan temprana como el 17 de abril; pero los vuelos nupciales no tienen lugar sino de junio en adelante. El 15 de junio de 1911 presenció el autor de este artículo la formación de parejas, y tal vez sea ésta la única observación del fenómeno hecha jamás por nadie.

Las hembras y machos de algunas especies cuyas obreras se ve ir y venir en largas filas, efectúan la cópula en los brotes y ramas que crecen por encima del hormiguero. Es evidente que si se trata de especies cuyos machos no tienen alas, el apareamiento tiene que efectuarse sobre el hormiguero o dentro de él, y ocurre entre hermanos y hermanas (lo que lleva el nombre de ADELFOGAMIA).

El apareamiento de una especie de "hormigas inquilinas" de pequeño tamaño, que viven en el hormiguero de la hormiga grande de los bosques, ha sido descrito de la manera siguiente: a una noche fría sucedió un día nublado, y a eso de las nueve y media de la mañana fueron observadas varias docenas de cada una de las tres fases de estas pequeñas hormigas, si bien los que más abundaban eran los machos; se las vió ir de un lado para otro por encima y por los alrededores inmediatos del hormiguero. Los machos se apresuraban mucho y hacían vibrar las antenas. Tanta y, sin duda alguna, tan ciega era su pasión, que a veces se lanzaban sobre una de las hormigas obreras e intentaban consumar una cópula imposible. Las hembras aladas pronto hallaron pareja, mientras que los machos para los que no quedaron hembras, redoblaban sus inquietos ires y venires. De pronto apareció el sol por entre un girón de nubes, y todas las hormigas entraron en el hormiguero como por ensalmo".

Para dar un último ejemplo de lo que es el acontecimiento más señalado de la vida de una hormiga, mencionaremos el vuelo nupcial de una especie de pequeñas hormigas que se cría en los plantíos de café de América del Sur. Viven estas hormigas en las raíces del cafeto, y mantienen en el hormiguero insectos homópteros, cuya secreción de sabor dulce les sirve de alimento. Estas hormigas son muy dañinas para las plantas, porque favorecen la propagación de los homópteros. Las obreras cuidan solícitas de estos otros insectos, llevándolos entre las patas de un lado a otro por las raíces de las plantas. Cuando la hormiga hembra sale del hormiguero para efectuar el vuelo nupcial lleva entre las mandíbulas un pequeño homóptero hembra. Después del vuelo nupcial y una vez que se le desprenden las alas a la hormiga hembra, busca un cafeto sano y fuerte y establece en sus raíces una colonia. Lo primero que hace es alojar cómodamente al homóptero hembra en la raíz de la planta. Los homópteros causan mucho daño al cafeto, pues no sólo chupan su savia, sino que infectan de organismos patógenos a la planta. Los homópteros son prolíficos en extremo, lo que quiere también decir que las hormigas que a su propagación ayudan son un serio peligro para los cafetales.

H. D.

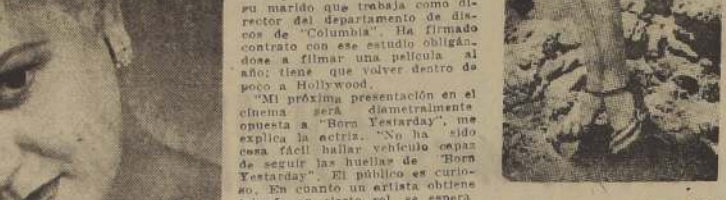

La bellísima PAT ALPHIN, luciendo su escultural figura en uno de los patios de los Estudios en Hollywood.

QUIMICA LOGICA

Clase de trabajos p[illegible] Sobre la mesa de [illegible] hay varios tubos con [illegible] ácidos. El profesor [illegible] un dedo un anillo de [illegible]

—Pondré el anillo en [illegible] do. A ver, usted, [illegible] disolverá o no?

—No, señor profesor.

—Muy bien, explíquen[illegible] por qué.

—Porque si se disolv[illegible] no lo pondría en el [illegible]

LABORATORIO DE[illegible] "RAKOS"

Repara en una hora [illegible] quebrados, resinas [illegible] minutos.

DENTADURAS DE[illegible]

PASAJE MATTE [illegible] OFICINA 203 — [illegible] DIAGONAL, MUNEO[illegible] CON REFAS[illegible]

Despachos a provi[illegible] el mismo día. Atención [illegible] manente de 9 A. M. [illegible]

DELANTALES

Todo cerrado, tipo jardineras, desde . . . . $ 140.—
Batas de casa, abotonadas adelante, desde . $ 180.—
Guardapolvos de seda para oficina, desde . . $ 370.—
Delantales para colegiales todas las edades.

Despachos contra reembolso

FABRICA DE DELANTALES Y BATAS "CHECOSTYL" SAN DIEGO · 645

BATERIAS

Importadas —	C/u.	Metropolitán —	C/u.
15 placas . . .	$ 3.720	15 placas	$ 2.650
17 placas bajas	3.850	17 placas bajas	2.800
17 placas altas .	4.780	17 placas altas .	2.900
17 placas largas	4.860	17 placas largas	3.100
19 placas	5.620	19 placas . . .	3.900
21 placas . . .	6.280	21 placas	4.800
25 placas	8.450	25 placas	6.000

COMPRE "METROPOLITAN" que en su calidad son iguales a las baterías de mayor precio y dan mayor seguridad por su garantía.

De mayor duración por ser construida según los últimos adelantos de las fábricas alemanas de acumuladores y por su materia prima que es 99.99% pura.

Miles de pesos ahorrará Ud. comprando baterías "METROPOLITAN" en todos los negocios de automóviles y al por mayor con grandes descuentos en

MONEDA 3236

FONO 93150 — SANTIAGO

Con su NUEVO SABOR se impone como la mejor!

UN FESTEJO, ACEPTADO con mucho gusto!..

Antes de destapar conviene identificar la botella y la etiqueta de la bebida legítima: "PAPAYA REX" de la Compañía Cervecerías Unidas.

A PESAR DE SUS 52 AÑOS, Gloria Swanson sigue conquistando éxitos

...ADA vez que los nombres de los mejores artistas, los realmente "grandes" de Hollywood son discutidos, el de Gloria Swanson encabeza la lista.

...niña de azules y expresivos ojos, de la sonrisa resplandeciente, y de la figura estilizada demostró ser una promesa nacional desde el comienzo de su carrera. Fué inscrita como alumna en la antigua Essanay de Chicago, en 1913, y pasó sólo un día en esa cadena. Al segundo día fué asignada a trabajo permanente, y allí desempeñó pequeños papeles llegando más tarde a convertirse en la actriz principal. Vino a Hollywood en 1916, y ascendió súbitamente hasta el tope. Y se constituyó en la reina de la pantalla de una era fada y las primeras películas habladas. Fué "la primera" actriz cinematográfica de fama en iniciarse en la televisión con su propio programa, "la primera" en desempeñar el papel de una artista del cine mudo de otro ra, tal como lo hace en "El ocaso de una vida".

GLORIA SWANSON nació el 27 de marzo de 1899. Mide 5 pies y 2 pulgadas de altura. Tiene ...s ojos azules y pelo castaño oscuro. A pesar de su edad, se mantiene hermosa y lozana como en sus mejores años.

...ldas, Gloria dejó a Hollywood ...s después de 1930, para volver al teatro, al comercio, a la televisión, todo con éxito. Sólo ...rnado en dos películas desde 1934, una en 1941, y ahora en "El ocaso de una vida", de Paramount. Fué siempre la Gloria y Glamorosa Gloria, y es distintivos le calzan aún.

...n una verdadera pioneer de Hollywood, y sus listas de prioridad hablan claro de su carácter y carrera. Fué "la primera" ...ista de su magnitud en tener un hijo, "la primera" en ...ar una guagua, "la primera" en convertirse en abuela y ...primera" en casarse con un ...ble. Asimismo, encabeza la ...a de artistas norteamericanas ...e hicieron películas en Francia e Inglaterra, su voz fué "la ...mera" en ser radiodifundida ...Inglaterra a América en un ...grama de las postrimerías del ...o 20 y fué la iniciadora en ...ar al comercio y operar con ...s sus propias venturas co...ciales. Figuró entre las pri...ras en formar su propia com...ía cinematográfica y figuró ...mero entre las primeras que ...ó el vacío entre el cine mudo y sus limitadas a una performance de beneficio en el colegio en Key West y a una presentación en una opereta, también en el colegio, en Puerto Rico. Y su única ambición profesional era ser cantante de ópera.

Essanay era un estudio importante en esos días, y Gloria apareció en películas en las cuales actuaba Francis X. Bushman, Baverly Bayne, Bryant Washburn, y otros veteranos del cine. Ella había cumplido 14 años recién cuando comenzó su carrera en 1913.

En 1915 Gloria Swanson fué a California con la idea de perfeccionar su voz y el extenso plan para llegar a ser una cantante profesional. En cambio, permaneció con el cine, apareciendo en las películas de Keystone-Mack Sennett, y se convirtió en una comediante excelsa, apareciendo con Bobby Vernon. Contrariamente a la leyenda popular, ella nunca fué una Bañista Sennett, aunque desempeñó el rol principal en un film con este grupo. Fué su última película para Keystone, la cual tuvo un corto de bañistas.

Sus películas de esta época llevaban títulos tales como "The Pullman Bride", "The Nick of Time baby", "Teddy at the Throttle". Gloria se apartó de esa línea para comenzar roles serios, dramáticos, en cuya oportunidad fué contratada por la antigua Compañía Triangle, apareciendo en "Station Content", "Her Decision" "You can't believe averything", "Every woman Husband", "Secret Code", y otras.

Tan pronto terminó este convenio, Cecil B. De Mille la contrató en 1918, y su estrella comenzó a elevarse. Actuó en "Dont change your Husband" con Elliot Dexter y Lew Cody, "For better or for worse", alcando la cumbre en "Male and female" con Thomas Meigham y Lila Lee, "Why change your Life", con Bebe Daniels, "Something to think About", y los "Affairs of Anatol" su última película para De Mille. Ella había sido su estrella en seis films, lo que fué un record para una artista entonces, y aun ahora, y en tres cortos años llegó a ser una sensación en Hollywood.

En 1921 Gloria fué contratada para Paramount, y comenzó una larga parada de éxitos. Ella dice ahora que era la "niña del programa" de Paramount, y que ninguna de sus películas era de categoría épica. Pero ella les dió lo que querían los aficionados, por eso fueron tan populares.

Estos también fueron los años cuando adquirió fama de modelo, y desde entonces se ha distinguido como una de las mujeres mejor vestidas del mundo.

Esta avalancha de historias sobre la sociedad es una de las razones por qué los aficionados piensan que Gloria tiene más edad que la verdadera. Ella actuó en papeles de mujer madura cuando era aun una adolescente, sin haber vivido nunca realmente la vida de un adolescente, y nunca tuvo un sentido del humor hasta que traspasó los veinte años.

Hubo muchas etapas durante esta parada de Paramount. Ella hizo alrededor de 10 películas en poco más de dos años, apareció en talen como "The great môment", "The gilded cage", "The impossible Mrs. Bellew" y "Bluebeard's Eight Wife". Pero, cansada de ese molde, del énfasis de modelo, partió a Nueva York a los estudios Paramount con el objeto de poder hacer el papel de "Zaza", película que ella considera como su primera verdadera caracterización. "Zaza" dió un nuevo ímpetu a su carrera y siguió con mucho éxito en "The humming Bird" y "Manhandled". Tarde, en 1924, ella fué a Francia a trabajar en "Madame Sans Gene", siendo la primera artista cinematográfica americana en hacer una película en ese país.

Gloria hizo un retorno triunfal a Hollywood en 1925, habiendo estado en el este y en el extranjero casi tres años. Fué recibida por autoridades de la ciudad, se le tributó un homenaje, una parada desde la estación hasta los estudios Paramount. En la premiere de "Madame Sans Gene", en los Angeles, la audiencia entusiasmada se puso de pie y cantó "Hogar, Dulce Hogar".

En ese entonces rechazó un contrato de Paramount por $ 18.000 semanales, y en mayo de 1926 ella organizó su propia Compañía productora, estrenando por medio de Artistas Unidos, de la cual fué miembro-propietario. Ella tenía entonces veinticinco años.

La primera película de su producción (Gloria Swanson's Productions) fué "The loves of Sonya". La próxima, hecha en 1928, fué "Sadie Thompson", primera versión cinematográfica de "Lluvia", con Lionel Barrymore en el papel de "Reverendo Davidson". Esta fué un éxito colosal. El cine había aprendido a hablar y Gloria salió muy bien en este nuevo campo. Ella produjo y actuó en "The Trespasser", su primera película hablada en la cual también cantó en 1929. Fué seguida de "What a window", "Indiscreet", "Tonight or never" y "Perfect Understanding", la primera película hablada hecha en Londres por una actriz americana. Tarde en 1932, ella casi se retiró del cine. Disolvió su propia compañía y dejó a Artistas Unidos.

Pero fué llamada de nuevo en 1934 para trabajar en "Music in the air", de la Fox, con John Boles, y, de nuevo en 1941, por la RKO, para trabajar en "Father takes a wife", con Adolfo Menjou. Ahora, 8 años más tarde, regresa de nuevo a Hollywood para filmar "El ocaso de una vida".

Gloria ha permanecido muy activa en diversos campos durante los años que estuvo lejos de los estudios. Hizo una tournée representando "Reflected Glory", presentado en Broadway, y en el camino representó "A goose for the gander", bien entrado el año 40.

Es una astuta mujer de negocios, habiendo formado la empresa Multiprises Inc. donde se experimentaban invenciones, y en caso de estimarse de valor, eran después manufacturadas. Mediante ésta y otras asociaciones ella ha estado muy activa en muchos ramos. Aunque cerró la oficina Multiprises Inc., sólo unos pocos meses ha, aun tiene interés en una fábrica de botones, en una agencia de turismo y en la patente de un instrumento cortante. Muchos de sus proyectos estuvieron en actividad trabajando para el Gobierno durante la guerra.

En 1948 se lanzó a la televisión, con un espectáculo propio: "La hora de Gloria Swanson", en New York. Fué la primera actriz de fama en iniciarse en este nuevo medio en esa forma y su espectáculo fué toda una sensación. En resumen, se supone que se trata de un asunto que ocurre en su departamento en Nueva York, donde llega gente interesante. Sus invitados comprenden músicos, actores, chefs, diseñadores de moda, bailarines, cantantes de ópera, aviadores, autores y muchos otros. Una operación de apéndice la obligó a dejar el programa de sus últimas vacaciones, pero espera reasumirlo tan pronto termine "El ocaso de una vida". Es una entusiasta de la televisión, piensa concentrar su pensamiento en ella y tiene la esperanza que su próximo programa pueda tener lugar en Nueva York o Hollywood, a fin de poder escoger donde vivir, ya sea en una u otra costa. Si esto se puede realizar, existe la firme posibilidad de que ella continuará su carrera cinematográfica. Ella mantiene un departamento en Nueva York, pero no considera a ningún lugar como "su hogar". Ha viajado mucho, y aún lo hace cada vez que está de humor. Recientemente voló a París, sólo por el weekend.

Su actividad física favorita es el baile. Le agrada acostarse tarde, si la conversación es interesante, y odia levantarse temprano.

Gloria se ha casado y divorciado 5 veces. Sus maridos fueron Wallace Beery, Herbert K. Somborn, el Marqués de la Falaise de la Coudray, Michael Farmer y William M. Davey. Sus tres hijos son Mrs. Robert Anderson (Gloria Somborn) madre de sus tres nietos, que vive en Bel-Air, suburbio de Los Angeles; Joseph Swanson, su hijo adoptivo, un ingeniero electrónico con estudios en Antioch College, Yellow Springs, Ohio, y Michelle Bridgit Farmer, que asiste actualmente al colegio en New Jersey. Michelle, que cuenta 17 años, es la única que muestra interés en seguir los pasos histriónicos de su madre, habiendo realizado una tournée durante el verano con su madre representando "A goose for the Gander".

Gloria está muy orgullosa de sus hijos y nietos, a saber: Christopher, 6, Lawrence, 5 y Gloria Brook 1. Su madre vive con ella.

Un arte maravilloso

...chas son las personas que, ...pués de largas tentativas, con...en su impotencia para atra...r las arvejas con el cuchillo. ...o eso se nace, no hay nada ...hacer! Cuando el plato está ...o, el asunto no es difícil; uno ...el cuchillo debajo del mon...de arvejas, y listo; Pero cuan...la cantidad se reduce a unas ...decenas de granos, única...aquellos tipos muy duches ...capaces de terminar su ra...Se necesita tener un domi...especial para llevar a la boca ...o diez arvejas sin desparra...las durante el viaje. Los no...se apenas pescan el dos por ...o, y con frecuencia se cor...la boca con el cuchillo.

Un modelo Vogue de gran atracción

Elegantísimo modelo para la temporada otoñal, que por su sencillez de líneas será de fácil confección para la costurera casera. La blusa no lleva adorno alguno; por lo tanto, se presta para lucir los nuevos collares y prendedores que son tan vistosos. Las mangas pueden ser largas o de tres cuartos. La falda es de tres piezas y se puede llevar con o sin la estilizada sobrefalda.

LAS OFERTAS DEL DIA

RELOJERIA Y JOYERIA ITALIANA
ALAMEDA 982 TEL: 80474
RELOJES SUIZOS, las mejores marcas. Especialidad en RELOJES PULSERAS, FANTASIAS EN GENERAL
Recibimos toda clase de composturas garantizadas por técnico europeo. GRANDES FACILIDADES DE PAGO. SIN RECARGO
SOLICITE UN CREDITO.
"LA NACION"

ABOGADO
SANCHEZ DEL POZO
Especialmente asuntos y juicios de matrimonio. Posesiones efectivas, particiones. De 11 a 12.30 y de 17 a 19 horas.
Moneda 1137 — Of. 78
FONO 80813

SASTRERIA
Medidas finas materiales de primera
SURTIDO EN CASIMIRES
ROCHELLE
AMBOS, CHAQUETAS SPORT, PALM-BEACH
Confecciones
CREDITOS
A 20 MESES
CREDITOS
A 10 MESES
CREDITOS
SIN PIE 3 FACILIDADES UNA PARA CADA BOLSILLO
SAN ANTONIO 665
CONSULTENOS SEGURO QUE UNO DE NUESTROS SISTEMAS LE CONVENDRA
ATENCION DE 9 A 1 Y DE 4 A 8 P.M.

TRIPLEX
Maderas Terciadas
Laurel — lingue
Olivillo — Ulmo
4—5—6 m/m.
ENCHAPADURAS
Nacionales e Importadas
Caoba — Nigeria Sapeli
Nogal California
Pedul de Nogal
Roble americano
Zebrano
Tulipas: Alerce, laurel
AMERICO GORDON
NATANIEL 136

SEDAS
SELECCIONADAS
Aproveche nuestro servicio de reembolsos a provincias sin recargo
PRECIOS DE FABRICA:
RAYON estampado inarrugable ... $ 118.—
GABARDINA de Crépe y rayón ... 120.—
LANILLA Sedylán, a cuadros ... 125.—
TAFETAN finísimo ... 175.—
FANTASIAS para trajes de noche, desde ... 150.—
SOLICITE MUESTRAS SIN COMPROMISO
SAN DIEGO 555
— SANTIAGO —

CASA ZURICH
FABRICA
INMENSO SURTIDO DE
OVEROLES
PARA COLEGIALES
ROSAS 1151
y 1161

AMPLIOS CREDITOS
OFRECEMOS A NUESTRA DISTINGUIDA CLIENTELA
SASTRERIA INGLESA
BANDERA 183 — LOCAL N.o 6
SUBTERRANEO — GALERIA.

RELOJES SUIZOS
ENTREGAMOS INMEDIATAMENTE
con sólo $ 400.- de pie
SALDO PAGADERO EN PEQUEÑAS CUOTAS MENSUALES
LOS SERENOS 475
QUINTO PISO - OF. 503 - FONO 69628
POR CATEDRAL ENTRE MORANDE Y TEATINOS

NO PAGUE ARRIENDO
SEA PROPIETARIO DE SU BUNGALOW O CHALET NUEVOS, EN BARRIO INDEPENDENCIA
Living-comedor, dos dormitorios, baño de lujo, cocina, antejardín, parquet, etc. Precio, $ 360.000. Pie convencional, saldo en sesenta cuotas mensuales, como arriendo.
VINE AHUMADA 312 OFICINA 239
FONOS 68504 - 65708

PRUEBE...
Con el verdadero sabor a fruta fresca, sin esencias ni colorantes.
SANTA ROSA 1857 - Fono 51833

M. DONOSO
— SASTRERIA —
HECHURAS FINAS $ 2200.—
SURTIDO COMPLETO EN CASIMIRES
CREDITOS
124 - MAC IVER - 124

FABRICA DE MUEBLES
"DIMENSTEIN"
239 — AV. B. O'HIGGINS — 239
POR INAUGURACION OFRECE CON 30 POR CIENTO DESCUENTO
DORMITORIOS — COMEDORES — LIVINGS MODERNOS Y NORMANDOS
GRANDES FACILIDADES DE PAGO
239 — AV. B. O'HIGGINS — 239

INCREIBLE
pero Ud. mismo puede comprobarlo, que en ninguna tienda venden por
$ 225.— BLUSAS FINAS
a elegir, la misma alta calidad como en
555 — MERCED — 555
AIDA PORTUGUES

Miguelina
EL NIDO IDEAL PARA SU GUAGUA
Sueño Apacible
COCHE CUNA plegable
CON COLCHON y ALMOHADA
SAN DIEGO 1749-A
CASILLA 4152 - TELF. 54117.

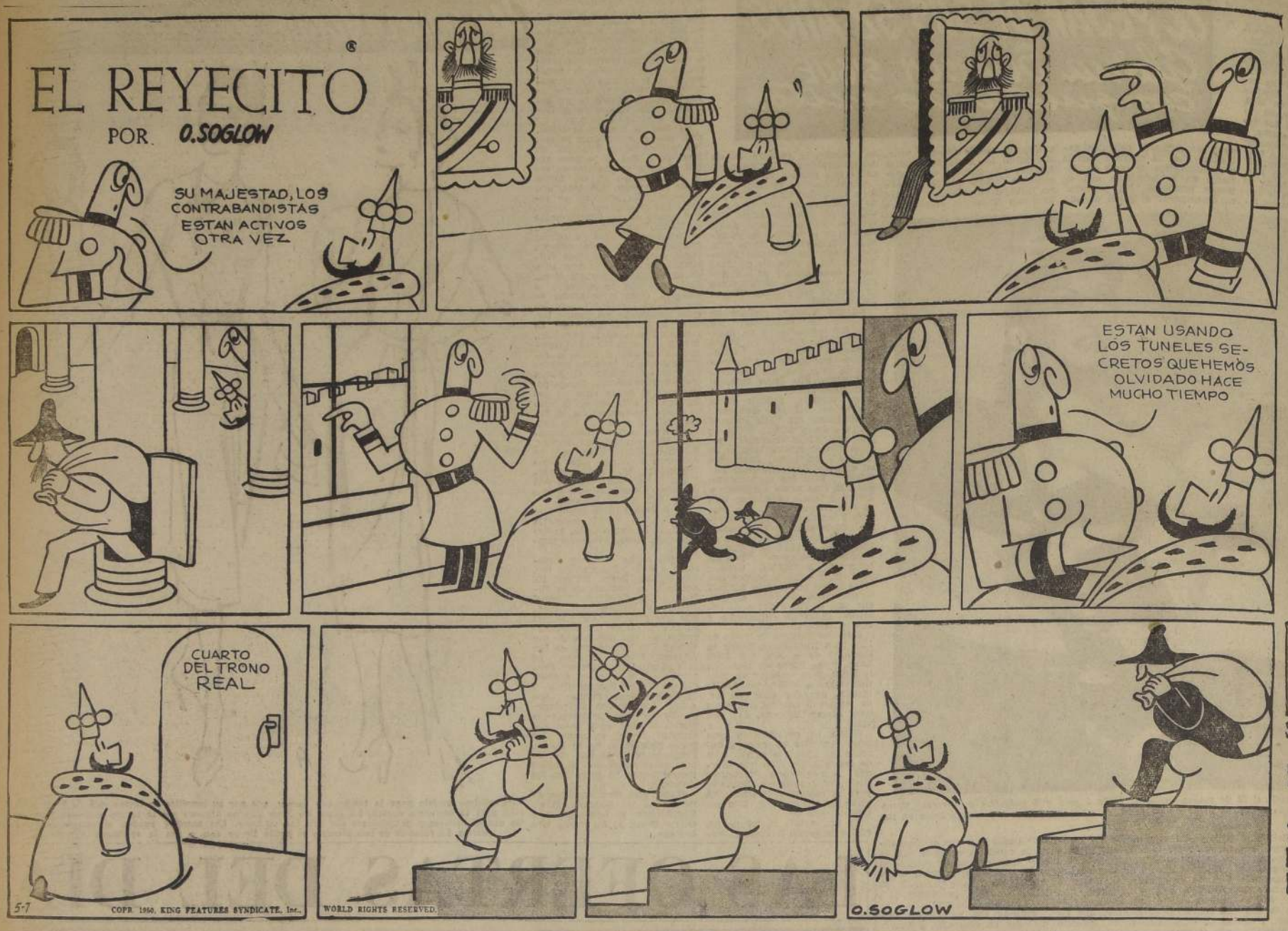

BOTILLERIA
SAN ANTON
SAN DIEGO
TELEFON
5021
ABIERT
SABAD
DOMINGO
FESTIV

—¡Por favor, nada de canasta-partiles aquí...!

Buen Humor

Un especialista

Durante una "tournée" electoral, Giolitti, al llegar a un pueblito, tuvo necesidad de que lo afeitaran.

Preguntó, y le indicaron la casa del único figaro de la localidad.

La habitación en que actuaba el peluquero ofrecía un aspecto singular: no tenía espejo, y como adminículos una palangana, una brocha y una toalla. Además, había un sofá, en donde Giolitti tuvo que echarse, a ruegos del barbero.

Este comenzó la tarea, que fué larga y penosa. La navaja daba la impresión de un rallador, y algunos cortes matizaron la cara del cliente.

Cuando el hombre acabó, Giolitti, muy intrigado por lo del sofá, pidió explicaciones.

—¿Por qué me hizo usted acostar para afeitarme?

—Voy a decírselo —repuso el figaro—. Aquí todos se afeitan solos, y para no morirme de hambre he tenido que especializarme en afeitar muertos.

Gente divertida

—Este toro le leerá las historietas todos los domingos...

Guantes envenenados

Juana d'Albert, reina de Navarra, pereció en París sacrificada por Catalina de Valois, que para asesinarla se valió de unos guantes envenenados que le regaló, guantes que eran la obra infernal de uno de aquellos terribles envenenadores que estaban a sueldo de los grandes señores de aquellos tiempos feroces.

PERFECTO

Un visitante entra en el consultorio de una adivina.

VISITANTE.— ¿Se acuerda usted de mí? Hace unos meses me vaticinó grandes progresos si cambiaba de oficio.

ADIVINA.— Efectivamente. ¿Y le ha ido bien?

VISITANTE.— ¡Ya lo creo! ¡Dejé el oficio de plomero y entré de empleado en la sección Investigaciones! ¡Y ahora me ascenderán a inspector si la llevo a usted presa!

EMPEZABA POR ATRAS

Cierto autor mediocre se encontró hace poco en París con André Thérive.

—Me ha gustado mucho el final de su novela —le dijo amablemente el severo crítico de "Le Temps".

—Gracias —respondió, muy halagado, el autor—. ¿Y qué piensa usted de los primeros capítulos?

—¡Oh! —replicó suavemente Thérive—. Todavía no he llegado a esas páginas.

MUY SENCILLO

Le preguntaba una dama a Cánovas del Castillo si conocía algún medio para evitar la calumnia.

—Hay uno muy sencillo —respondió—. Hacer lo que nos atribuyen.

POCA RESISTENCIA

El primer albañil.— El pobre Pedro ha muerto, ¿te has enterado? Se le cayó encima un bloque de dos toneladas y murió aplastado.

El segundo albañil.— ¡Siempre dije que Pedro era un muchacho débil!

PESCA IMPAR

Un pescador está pescando a la orilla del río. Se acerca un amigo y le pregunta:

—Eh, Matías, ¿has pescado mucho?

—Pesqué un zapato izquierdo —le responde el pescador—. ¡Pero el derecho no quiere picar!...

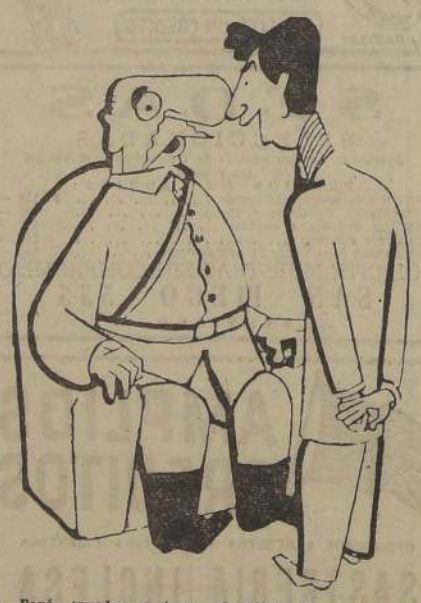

—Papá, ¿puedes prestarme el avión? ¡Tengo una cita esta noche!

SALIA GANANDO

En cierta ocasión, Albert Besnard hizo un retrato de una dama con quien la naturaleza se había mostrado poco generosa. El pintor corrigió en lo posible, merced a su arte, esa falta de generosidad. La dama en cuestión dijo, apenas vió su retrato:

—No se parece.

Albert Besnard, un poco nervioso, no dijo palabra.

—Nada, nada —insinuó la dama—, no tiene el menor parecido.

—Afortunadamente, señora.

LOS GRANDES PROBLEMAS

El dado deja de rodar sobre el mostrador del bar, y uno de los dos elegantes jugadores exclama:

¡He ganado!

El otro se acaricia el bigotito y, tapándose la boca, le murmura:

—Yo también ando "pato"...

—¡Vaya con la audacia de jugar sin dinero! —exclama—. Y ahora..., ¿cómo hago para pagar el cubano que he bebido?

—¡Sigo opinando que esto de la guerra es la cosa más antihigiénica del mundo!

—¿Quieres hacer el favor de dejarme caminar delante, Gordo, antes de que vuelva a hundirme en una de las huellas de tu pie?

CONCURSO DE CRUCIGRAMAS

DOSCIENTOS PESOS DE PREMIO

Las soluciones se recibirán hasta el 30 de marzo próximo a las 12 horas, y pueden dirigirse por correo o depositarse en el buzón especial que se ha habilitado en el hall de nuestra imprenta. En el sobre escriba: "CONCURSO DE CRUCIGRAMAS", diario "LA NACION", Santiago.

Las soluciones deben venir con el nombre completo del remitente, en letra clara, firma y dirección.

El resultado y la solución se publicarán en nuestra edición del domingo 1.o de abril.

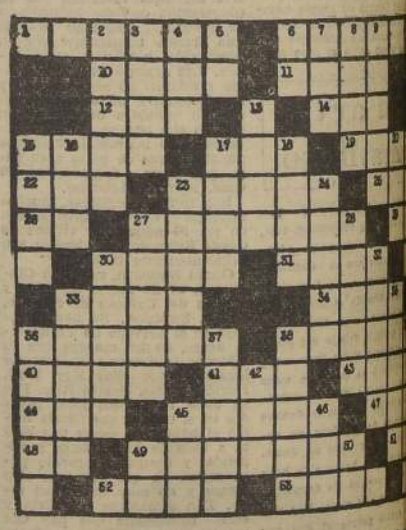

HORIZONTAL

1.— Templo de los ídolos en algunos pueblos de Oriente; 6.— Deuda; 10.— Palo de la baraja; 11.— [illegible] 12.— Voz expresiva del sonido que hace un golpe; 15.— Corte. Nombre que dan a Dios los musulmanes; 17.— Contrario al bien; 19.— [illegible] de montañas de Rusia; 17.— Contrario al bien; 20.— Ha[illegible] dad de Arabia; 22.— Hermana religiosa; 23.— Ha[illegible] causar ruido; 25.— Nombre de mujer; 26.— Pronom[illegible] 27.— Traer su origen de alguna cosa; 29.— Pro[illegible] 30.— Animal de tiro; 31.— Adiós; 33.— Nebil; 34.— [illegible] más; 36.— Arbol de la familia de las laurineas, [illegible] rio de Ceilán; 38.— Destruir, arruinar; 40.— [illegible] 41.— Pedazo de piedra pomez; 43.— Potaje; 44.— [illegible] cia, donaire; 45.— Adverbio de cantidad; 47.— [illegible] marítimo; 48.— Contracción; 49.— Naipes; 51.— Va[illegible] se usa para hacer que se detengan las caballerías; 52.— [illegible] remonia del culto católico; 53.— Aguardiente.

VERTICAL

2.— Tener y poseer alguna cosa; como dignidad [illegible] yorazgo o renta; 3.— Viento fresco y suave que sopla [illegible] las cuencas de los ríos; 4.— Número; 5.— Antigua [illegible] da romana; 6.— Nota musical; 7.— Epoca; 8.— Pro[illegible] til; 9.— Decreto del Sultán de Constantinopla; 13.— [illegible] cahuete; 15.— Ejercicio (Pl.); 16.— Especie de [illegible] pequeño de fieltro; 17.— Marroquí; 18.— Materia [illegible] tida que expiden los volcanes; 20.— Duración de la [illegible] sas eternas; 21.— Artificio de pesca; 23.— Relativo [illegible] vejez; 24.— Cola (Pl.); 27.— Adeudar; 28.— Tosco; [illegible] Relativo a los riñones; 32.— Claros; 33.— Relativo [illegible] cimiento; 35.— Batracios; 36.— Edificios; 37.— [illegible] cha más o menos livida, perenne o accidental alrededor de la base del párpado inferior; 38.— Bebida compuesta de agua, miel y especias; 39.— Plano liso, desembarazado de estorbos (Pl.); 42.— Nombre de mujer; 45.— Adverbio de cantidad; 46.— Apócope de santo; 49.— Preposición que indica duplicidad; 50.— Nota musical.

Ordenaron arresto del Director de "La Prensa"

SEGUNDA SECCION

LA NACION

VIERNES 23 DE MARZO DE 1951
SANTIAGO DE CHILE

EL MANTO EN LA SEMANA SANTA DE OTROS TIEMPOS.—Hasta los años 1920, 1921, y aún un poco después, la mujer chilena usaba su típico manto de espumilla que le cubría la cabeza y se ajustaba al cuello por medio de un alfiler o un broche de valor, es decir, según fuera la fortuna y condición de la dama.

Los bellos rostros emergiendo de las tocas negras de los mantos, eran la admiración de ricos y pobres, de chilenos y extranjeros. Para estos últimos, el manto de la chilena resultaba una novedad por cuanto era una de las características más delicadas y más puras de nuestras mujeres, que le deban el sello de originalidad enre sus congéneres de América.

Así como la española luce la mantilla, la chilena lucía su manto, y envolviendo en él su gracia, paseaba cañada arriba y cañada abajo, en sus visitas matinales al viejo templo de San Francisco, que casi tiene la edad de Santiago.

Después de desgranar muchos rosarios en los reclinatorios de terciopelo, las señoras se juntaban en la puerta del templo para el inevitable "comadreo", mientras los ojos de las niñas desde la sombra del manto, buscaban los ojos ardientes del galán de principios del siglo, que enfundado en su jaqué, con corbata plastrón, con sombrero hongo y cadena de oro cruzando el chaleco de piqué, aguardaba en la esquina apoyado como un figurín en su bastón de caña.

Las puntas del manto servían a la mujer para su coquetería, para cubrir el rubor y la lágrima de unos celos importunos; pero el paso demoledor del tiempo ha ido lentamente cambiando las costumbres, y la mujer chilena arrojó su manto en el baúl de los recuerdos, y ahora los mantos son figuras desvaídas decorando las páginas amarillentas de unas revistas antiguas.

M. G.

SURGE EN SANTIAGO UN HEREDERO DEL TESORO PIRATA DE GUAYACAN

E. Grlica sostiene haber descifrado la clave. — "Quieren raptarme", dijo a "La Nación", ayer

(ESCRIBE MANUEL GANDARILLAS)

"El tesoro que busca el señor Luis Cousiño, en Juan Fernández, no tiene ninguna relación con el tesoro de los piratas de Guayacán, en la bahía de la Herradura, de la provincia de Coquimbo, como lo ha aseverado un diario de la mañana. Puedo probar que el señor Cousiño jamás ha hecho excavaciones en Guayacán", nos dijo ayer don Esteban Grlica Herlovic, cuidadano yugoeslavo, radicado en Chile desde 1925. Es casado con chilena y tiene seis hijos chilenos, que viven con él en la calle San Antonio 717.

"Digo esto —nos agrega—, porque el pueblo entero de Coquimbo es testigo que después de Castro y Latcham, yo he sido la única persona que desde el año 1938 viene realizando trabajos en las playas de Guayacán para ubicar el tesoro de los piratas. Además, tengo un contrato privado, protocolizado ante el notario don Luis Barrera Cortés, de Coquimbo, con la sucesión de don Rafael Vicuña, propietaria del terreno en que se encuentran tanto el tesoro como la mina de oro que trabajaron los piratas que formaban la Hermandad de la Costa, por el año 1600, y que hicieron de Guayacán un refugio fortificado. Este contrato me da la exclusividad para buscar el tesoro.

RETRATO DE ESTEBAN GRLICA

Estamos frente al señor Grlica, dueño del restaurante "San Antonio". Atiende el mesón en mangas de camisa. El rostro completamente afeitado, la frente ampliada por la calvicie, lo hacen un hombre semejante a cualquier otro dueño de estos negocios. Sin embargo, en el fondo de sus ojos claros se advierte una inquietud marinera que desentona con su actual trabajo. Parece que ese par de ojos claros acabaran de llegar al restaurant "San Antonio" después de una larga travesía, en un viejo velero que surcara mares desconocidos y distantes.

Le hablamos del tesoro, y un calor de aventura colores sus pálidas mejillas. Tranquila, parsimoniosamente, coloca un cigarrillo en su boquilla negra y lo enciende como si fuera una pipa y no un cigarrillo.

Alto y delgado, nos estrecha la mano con un fuerte apretón, como lo hacen los marinos cuando llegan o se van. Tenemos la impresión de que este hombre está en su actual negocio como en un andén o en un muelle. No es el comerciante enraizado a su mesón, sino el viajero que está esperando zarpar de un momento a otro.

Este es el retrato, o más dicho, la instantánea de don Esteban Grlica Herlovic, dueño de un restaurant, mientras llegan a sus manos los lingotes de oro y plata, y las piedras fabulosas acumuladas durante el siglo XVI por los piratas que recorrían los mares de América cazando galeones españoles.

TRES VECES HAN INTENTADO SECUESTRARLO

Nos sentamos frente a una mesa llena de papeles viejos y mapas descoloridos.

—Aquí está mi labor de muchos años —dice don Esteban, acariciando sus papeles como si acariciara el cuerpo de una mujer hermosa.

En seguida nos muestra un ladrillo y un sable canteado del siglo XVI, que fueron hallados por él durante sus excavaciones en Guayacán.

Según el examen del químico de Coquimbo, don Alfredo Steel, tanto el ladrillo como el sable tienen entre el moho del tiempo, demostraciones de sangre y grasa humanas.

—Estos son los planos y documentos que don Ricardo E. Latcham inserta en su libro titulado "El tesoro de los piratas de Guayacán"— decimos, cogiendo al azar un papel lleno de signos y figuras extrañas.

—Exacto. Son los mismos; pero el propio Latcham reconoce que muchos signos y figuras no fueron descifrados, y ahí está lo interesante...

—¿Acaso usted...? —no alcanzamos a terminar la frase, porque Grlica nos interrumpe:

—Sí, yo y mi hijo hemos descifrado la clave... Este, el mayor... Nos ha costado mucho, mucho trabajo, pero hemos triunfado.

—¿Usted tiene la clave de los piratas?

—Sí. Y es por eso que los he llamado. Quiero y necesito ponerme bajo la protección del diario LA NACION. Necesito la protección de ustedes.

—Pero, ¿usted necesita protección?

—Tal como lo oyen. Tres veces se me ha pretendido secuestrar. Me citan por teléfono á partes extrañas y por negocios inverosímiles.

Nuestro redactor Manuel Gandarillas, observa con el señor Grlica Herlovic, el sable de abordaje, mientras nuestro dibujante Zayde examina uno de los ladrillos desenterrados en Guayacán. En mangas de camisa, Esteban Grlica (hijo) descifra un documento.

Ladrillo con antiguas manchas de sangre y grasa humanas, y sable canteado usado por los piratas del siglo XVI, piezas encontradas por el señor Grlica en sus excavaciones. (Nótese la empuñadura carcomida por el tiempo).

SOLO YO PUEDO UBICAR ESTRELLA DE 6 PUNTAS

Frente a un anuncio que hace un diario de la mañana de ayer invitando a los buscadores de tesoros, para unirse en la búsqueda en las playas de Guayacán, el señor Grlica, nos dijo telefónicamente que él invita y desafía a todos los cateadores para que ubiquen en sus terrenos de Guayanán "La estrella de seis puntas".

Conforme a los deseos de nuestro entrevistado dejamos hecha la curiosa invitación, debiendo agregar que la única persona que ha ubicado esa estrella prodigiosa es el señor Grlica.

"YO SE DONDE ESTA EL TESORO"

"Yo sé donde está el tesoro", exclama nuestro entrevistado. Nos mira y luego clava los ojos en un documento. Los piratas tenían aquí su refugio, al cual llamaron Cicop. Deul y Dayo, hebreo, el primero, y normando o flamenco, el segundo. Enrique Drake, hijo del famoso Sir Francis Drake, fué el jefe de la Hermandad, y llamó a la península Cippo. De ahí viene que se le dé el nombre de Cicop o Cippo en los documentos.

"Bueno, dejemos la historia a un lado y vamos al grano. Yo estudié los planos y documentos, y a punta de esfuerzo y paciencia logré descifrar toda la clave. He realizado intensos trabajos en la zona".

Nos muestra un plano y nos dice:

"Aquí está el camino hacia el tesoro y la mina". El papel está cubierto de figuras y signos.

"Descubrí la "piedra de lobo", que hice desaparecer en mi excavación; la estrella de seis puntas, la serpiente, el demonio alado y otros puntos que debo guardar en reserva, pues dan la clave total del secreto.

DESCUBRIO 60 TRAMPAS

"En mis excavaciones logré destruír sesenta trampas establecidas por los jefes piratas para guardar su tesoro y su mina. El trayecto hasta la cámara subterránea que esconde las fabulosas riquezas, es sencillo; pero está lleno de trampas peligrosísimas. Por ejemplo, al cavar al pie de una caverna, la tierra se afloja y cae sobre el incauto cateador un peñasco de tres o cuatro toneladas, lo que significa la exterminación definitiva del intruso.

Perdonen que en este aspecto no les diga más, pero ustedes lo sabrán todo en el momento oportuno. Van a quedar maravilladas".

EL TESORO DE JUAN FERNANDEZ

—¿Existe el tesoro de Juan Fernández?

—No me pronuncio sobre eso. Lo único que sostengo es que ese posible tesoro nada tiene qué ver con el de Guayacán.

—¿Usted conoce al señor Luis Cousiño?

—Sí, lo conozco.

—¿Es verdad que usted solicitó a Bienes Nacionales, en enero del presente año, un permiso para buscar un tesoro en Juan Fernández?

—Sí, es verdad. El permiso tiene el número 110034; pero me desistí, debido a fuerzas extrañas, que no debo revelar por el momento —termina diciéndonos don Esteban Grlica Herlovic, dueño del restaurant "San Antonio", y único heredero de los viejos piratas de Cicop.

M. G.

Magallanes ganó 5 a 3

Anoche, al seleccionado de Mendoza

...ugando bastante bien, Magallanes ganó anoche por 5 a 3 al seleccionado de fútbol de Mendoza, que hizo su debut en nuestras canchas. Presenciaron el partido 7.390 personas, que dieron en boleterías 195.635 pesos.

Fue un partido agradable, donde se vió un fútbol rápido y en que predominó —lo que es muy importante— absoluta colaboración y espíritu deportivo por parte de los dos cuadros. Triunfó merecido el de Magallanes que se mostró más batallador y con forwards dentro del área con un constante peligro por su posición y oportunismo en los remates.

A los pocos minutos los mendocinos se captaron las simpatías del público por su buen comportamiento, y cabe señalar que caído que cayó lesionado un defensor local, ellos eran los primeros en acudir a prestarle ayuda, abandonando previamente el balón fuera del campo. De esta manera dentro de lo atrayente resultó el match, aparte de la emoción que significaron ocho goles los aficionados tuvieron la oportunidad de presenciar un espectáculo de una cordialidad poco común y ejemplar. Al término, los dos cuadros fueron aplaudidos por igual.

Debutaron por Magallanes Muraco y De Santis, y dejaron una impresión bastante halagadora. Ellos, junto con Cuevas, Albadiz y Carlos Ibáñez, se convirtieron en los puntos altos del equipo. En la selección de Mendoza destacaron Godoy, Palazzo y el puntero Rivas que actuó en el segundo período.

EQUIPOS Y GOLES

Bajo el control del juez británico Mr. Charles Mc Kenna, los elencos alinearon de la siguiente manera:

Magallanes (rojos): Durán; Salgado y Cuevas; González, De Santis y Albadiz; Valdés, Salamanca, Méndez, Muraco e Ibáñez.

Selección de Mendoza (albicelestes): Palazzo; Frigoli y Bolognessi; Branvati, Bustos y Pacheco; Verdejo, Godoy, García Amaya y Soza.

A los 3' ante un centro de Valdés, saltó IBAÑEZ y con golpe de cabeza abrió el score. A los 25' GARCIA aprovechó un rebote en el vertical y empató. Nueve minutos más tarde, MENDEZ, de cabeza, puso nuevamente a Magallanes en ventaja y con la cuenta parcial de 2 a 1 a favor de los locales los cuadros se fueron al descanso.

En el segundo período, los mendocinos presentaron este equipo: Elzo; Frigole y Bolognesi; Méndez, Garín y Pacheco; Rivas, Scherli, Godoy, Cippola y Soza.

A los 2' GODOY con lanzamiento bajo volvió a dejar la cuenta emparejada; pero un minuto después MENDEZ con un remate cruzado señaló el tercer punto para los metropolitanos. Al cumplirse la media hora, MURACO, en hábil jugada individual, elevó el marcador a cuatro y a los 31' MENDEZ aprovechó una falla de Elzo y batió por quinta vez el pórtico mendocino Los visitantes dieron estructura definitiva a las cifras a los 41' mediante un tanto conquistado por CIPPOLA. En consecuencia, el match terminó con el triunfo de Magallanes sobre la selección de Mendoza por 5 a 3.

El cuadro cuyano cumplirá una nueva presentación el domingo en la tarde, enfrentando a la selección amateur que actuó en el Panamericano.

S. E. HIZO AYER DECLARACIONES AL "NEW YORK TIMES"

El Excmo. señor Gabriel González concedió ayer tarde una audiencia especial al redactor jefe del "New York Times", señor Tom Hamilton, a quien acompañó el Agregado de Prensa de la Embajada de Chile en Washington, don Carlos Reyes Corona.

El señor Hamilton, que es Comendador de la Orden Al Mérito "Bernardo O'Higgins" y que vino a Santiago con motivo de las reuniones del Consejo Económico y Social de las Naciones Unidas, es el redactor del famoso diario norteamericano encargado de las actividades de la NU en Lake Success.

La entrevista fué singularmente cordial y en ella S. E. hizo al distinguido periodista importantes declaraciones sobre temas nacionales e internacionales, que serán publicadas por el "New York Times", mañana.

El señor Reyes Corona se despidió de S. E., pues regresa a Washington la próxima semana. El señor Hamilton lo hará el miércoles, en el "Santa Bárbara".

AGRADECEN A S. E. SU DEFENSA DE LOS DIARIOS Y REVISTAS

El Sindicato de Empleados y Obreros de la Empresa Zig-Zag, dirigió ayer el siguiente telegrama al Excmo. señor Presidente de la República:

"Agradecemos sinceramente gesto personal suyo en rechazar restricción de papel para diarios y revistas, evitando inminente cesantía, ya notificada, de personales periodísticos. Felicitaciones y reconocimiento de Sindicato Zig-Zag. — **Tomás Ríos**, presidente; **Juan Lisperguier**, secretario".

A LA SERENA SE DIRIGE HOY S. E.

Hoy se dirige a La Serena S. E. el Presidente de la República, acompañado de su esposa, señora Rosa Markmann de González Videla, y de su Edecán Aéreo, comandante don Gabriel Torreblanca.

Regresará a Santiago el lunes próximo.

A LA CONFERENCIA DE CANCILLERES.— Ayer en el "Interamericano" de la Panagra, partió a Estados Unidos el resto de la delegación chilena a la Conferencia de Cancilleres, que se inaugura el lunes en Washington —Se embarcaron el senador don Radomiro Tomic, los diputados señores Julio Durán y Vasco Valdebenito y el presidente de la Sociedad de Fomento Fabril, don Walter Müller Hess. En Los Cerrillos fueron despedidos por altos funcionarios de la Cancillería y personalidades políticas y sociales.—En la fotografía los señores Tomic y Müller, en el momento de tomar el avión

Inolvidable recuerdo de la belleza chilena llevan los canadienses

Los miembros de la delegación canadiense ante el Consejo Económico y Social de la NU han pedido al Encargado de Negocios del Canadá, y miembro de la delegación, señor Guy V. Beaudry, expresar al Gobierno y pueblo de Chile sus profundos agradecimientos por la generosa hospitalidad de que han disfrutado durante su permanencia en el país.

En la nota en referencia, los delegados del Canadá se refieren a la espléndida forma en que se dispuso el desarrollo oficial de las sesiones, y a las comodidades ofrecidas a las delegaciones, gracias a la magnífica colaboración prestada por las autoridades locales.

Terminan expresando que al partir de Chile, los miembros de la delegación llevan un cálido e inolvidable recuerdo de la belleza del país y de la exquisita hospitalidad de los chilenos.

Para estos tradicionales días

Las Exquisitas Empanadas de Vigilia Gath & Chaves

No deben Faltar en ningún hogar

$ 10 c/u.

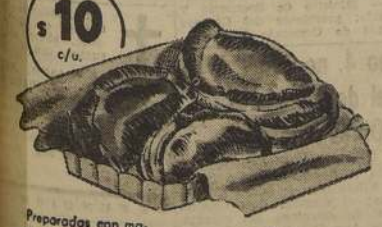

Preparadas con materias primas de primera calidad. Langosta, Locos, Salmón, Centollas, Sardinas, Anchoas, Atún, Choros, Corvina, Camarones, Langosta y Pelto, Corvina y Pelto, Etc.

LA CONFITERIA GATH & CHAVES Permanecerá abierta durante los días Viernes, Sábado y Domingo de 9 a 13 horas

Elaboradas diariamente en nuestras propias Instalaciones. Se expenden en higiénicas bolsitas indicando su relleno.

Departamento Confitería, 1.er Piso

Pedidos por Teléfono al 33032

GATH & CHAVES

ALESSANDRI ESQ. HUERFANOS

Ultra

• Rápido
• Exacto
• Puntual

Informativo a las horas tradicionales

8.30
13.30
20.30
22.30

☆

Escúchelos por RADIO SOCIEDAD NACIONAL DE AGRICULTURA

"La Emisora tradicional de las mejores informaciones"

ESCUELA DE PRACTICANTES DE LA UNIVERSIDAD DE CHILE

REQUISITO DE INGRESO: Cuarto año de humanidades o estudios equivalentes.

MATRICULA E INFORMES: Casa central universitaria — 2.o piso — Oficina N.o 1 — Fono 69949

DE 10 A 13 HORAS Y DE 15 A 20 HORAS

Hostería Providencia

LA MEJOR COCINA EN EL MAS DISTINGUIDO AMBIENTE

TODOS LOS DIAS LOS MEJORES MARISCOS

Noches inolvidables al compás de BERNARDO LACASSIA y su conjunto.

HOSTERIA PROVIDENCIA

Providencia 1590 FONO 462.91

ALTOS PRECIOS EN EL SAN CRISTOBAL.— El Intendente, señor Jorge Rivera, examina junto con un reportero de LA NACION, los elevados precios que se cobran en el Casino ubicado en ese paseo público. El secretario de la Intendencia, señor Gerardo Véliz, y el concesionario del Casino, señor Pedro De Vos, observan.

EN CENTRO DE ESPECULACION TRANSFORMAN EL SAN CRISTOBAL

"GOBERNAR ES EDUCAR".—Simbolizando la idea de "Gobernar es Educar", del ex Presidente de la República señor Pedro Aguirre Cerda, se acaba de levantar sobre la tumba del ilustre estadista un monumento alegórico basado en esta máxima. Es una bella mujer que tiene en sus manos un gran libro. La concepción de la idea se debe al artista chileno Tótila Albert, graduado en Chile y Alemania, y creador de motivos alegóricos que intituló "Ritmo de la Vida". La estatua fué fundida en la Escuela de Artes Aplicadas de la Universidad de Chile, por el profesor Víctor Abrigo. El valor de este monumento, hermoso por sus líneas, asciende a 500 mil pesos, y fueron costeados por la esposa del ex Mandatario desaparecido, señora Juana Aguirre de Aguirre Cerda.

EL INTENDENTE SE IMPUSO DE ABUSOS de CONCESIONARIOS

Para subir al hasta hace poco popular cerro San Cristóbal, ahora hay que ser "millonario". Un viaje de tres y medio minutos en un funicular, apretado y poco cómodo, cuesta $ 8.40, y servirse luego un refresco, 22 pesos. Esta anárquica situación de los precios la comprobó ayer con sorpresa el propio Intendente, señor Jorge Rivera Vicuña; su secretario, Gerardo Véliz Franco y un reportero de LA NACION, que hicieron un curioso descubrimiento: los concesionarios cargan un sobreprecio "turístico" exorbitante. En suma, este moderno 1951, significa para los santiaguinos el pago obligatorio por admirar sus propios centros de atracción natural. Cuando el Intendente preguntó al administrador señor Abelardo Cataldo, por la duración de estas concesiones, recibió respuestas desconcertantes. El Ministerio de Tierras, que las otorgó, las entregó por plazos de 20, 30 y 50 años, teniendo casi todas (restaurante funicular, extracción de arena, etc.), un carácter hereditario. El casino pertenece ahora a la Sucesión Pedro De Vos.

Esta sucesión tuvo su origen en 1927, cuando se inauguró el casino y dos fuentes de soda que administra en el cerro. Ahora el negocio es dirigido por los hijos, que tienen una concesión que dura hasta 1960. El Intendente revisó la lista de precios. Por un refresco hay que pagar 22 pesos; por un servicio de café 18; por un aliaco con huevo, 40 pesos; un plátano con miel cuesta 22 pesos; el churrasco con tomate vale 40 pesos y una porción de torta, 26. Cuando el Intendente expresó su sorpresa frente a estos elevados precios, el concesionario del casino se limitó a mostrarle las bien aprovisionadas bodegas, un enorme refrigerador y un montacargas, expresando: "Todo esto demanda mucho dinero". El propio concesionario admitió que los precios los fijaba él mismo, sin tener en ellos ingerencia ninguna autoridad.

OTRAS CONCESIONES

El San Cristóbal es el cerro de las "mil y una concesiones". Varios comerciantes se aprovechan de los hermosos 600.000 árboles plantados en el cerro, para cobrar precios exorbitantes, alegando un supuesto interés turístico. El presupuesto nacional debe consultar anualmente la suma de 3.400.000 pesos para el San Cristóbal, en circunstancias que éste tiene riquezas suficientes para poder financiarse por sí mismo. Esa fué la impresión que recogió el Intendente, después de que el administrador le contó lo de las concesiones. Una firma tiene la concesión del funicular, el ferrocarril más caro de Chile, que en 1935 debió ser entregado al Fisco para su explotación. Emplea a 4 muchachos, a los cuales se les paga anualmente 10.000 pesos, calculándose que obtiene una entrada media diaria de mil pesos. La concesión del funicular, según informó el administrador, la tiene la Sociedad Ruperto Echeverría, por un plazo de 30 años.

Desde hace cuatro meses funciona también un ferrocarril por la falda que da a Providencia. Por un viaje de dos kilómetros, cobra 10 pesos. El señor Cataldo informó al Intendente, que también existe otra concesión, que explota un señor de apellido Alvarez. Paga por ella 340 pesos anuales, teniendo amplios derechos para sacar arena de una de las laderas del cerro. "Sus ganancias diarias oscilan entre 1.500 y 2.000 pesos", afirmó el administrador, cuando informó al señor Rivera de todos estos hechos.

Parcelación forestal del fundo El Trapiche ha sido autorizada

Los parceleros serán organizados en forma de cooperativas por la comunidad vendedora

Con fecha 28 de febrero se autorizó la parcelación del fundo El Trapiche, dividido en 366 parcelas forestales, por el Decreto Gubernativo N.o 383, cuyo texto damos a continuación:

"Santiago, 28 de febrero de 1951. —Hoy se decretó lo que sigue:

N.o 383. — Vistos estos antecedentes; la solicitud acompañada, lo informado por la Dirección General de Agricultura en oficio N.o 658, de 22 del presente mes, lo establecido en el Art. 43 de la Ley N.o 7747, y demás antecedentes acompañados,

DECRETO:

Autorícese a los señores Marcos Maturana Fairlie y Alejandro Serani Burgos, propietarios del fundo "El Trapiche", ubicado en la Comuna de Constitución, Departamento del mismo nombre, provincia de Maule, cuya cabida total es de 4.000 hectáreas, aproximadamente, para subdividir una parte de dicho predio, compuesto de 440.198 hectáreas de superficie, más o menos, en 366 parcelas forestales, con una superficie mínima de 1 hectárea cada una, conforme al plano que se acompaña, y que deberá ser protocolizado en el Conservador de Bienes Raíces, del Departamento respectivo.

Los deslindes generales del fundo "El Trapiche", son los siguientes: Norte: predio "Los Canales", de don Gustavo Marín, separados por el estero Batuco; ORIENTE: fundo "Casas Viejas", de don Macloviо Fuentes y otros pequeños propietarios, estero Trapiche de por medio; Sur: fundo "Pichaman", de don Ramón Novoa, separado por estero La Verde hasta su conjunción con el estero Las Aguilas; y PONIENTE: propiedades de los señores Edilio Valenzuela y otros, señor Pedro Araya y pequeños propietarios, separados de línea de cumbres de cerros.

Los deslindes de la parte cuya subdivisión se autoriza, son los siguientes: NORTE, ORIENTE y PONIENTE: con el resto del fundo "El Trapiche" y SUR: con propiedad de don Ramón Novoa, separado por el estero La Verde.

Se establece, además, que los propietarios autorizados deberán dar cumplimiento a las siguientes condiciones, que deberán consignarse en cada una de las escrituras públicas de compraventa, que se suscriban entre los interesados:

1.o Las parcelas se venderán plantadas, siendo de cargo de la Comunidad Maturana Serani, el cuidado; replante y demás gastos necesarios para la mantención de los bosques, hasta que los árboles tengan un mínimo de 5 años de edad, en cuya época deberá haber en pleno desarrollo, no menos de un 75 por ciento del número inicial de pinos plantados.

2.o La Comunidad vendedora se comprometerá a dejar organizados a los parceleros en Cooperativas, a fin de que puedan ejecutar en conjunto los trabajos posteriores de cuidados, protección contra incendios, manejo, raleos y explotación en general.

3.o Para los efectos de prevenir los incendios se prohibirá la instalación de casa o ranchos, destinados a la habitación dentro de los bosques, como asimismo, que éstos sean lugares de excursiones, etc. Las calles cortafuegos se mantendrán libres de vegetación y aradas, durante los meses de mayor peligro, o sea, los de primavera y verano.

4.o Los vendedores, durante los primeros cinco años, y la Cooperativa, posteriormente, deberán mantener guardabosques permanentes, provistos de elementos necesarios para aislar o combatir el fuego.

Tómese razón, comuníquese y publíquese por cuenta del interesado.

GABRIEL GONZALEZ VIDELA. —Ignacio Palma V. — Lo que transcribo a usted para su conocimiento".

ESCUELA NOCTURNA DE ADULTOS N.o 30

Inició sus actividades docentes en el Barrio Pila, la Escuela Nocturna de Adultos N.o 30, que funciona anexa al Grupo Escolar N.o 27 y que dirige la señora Amanda Barahona de García.

Este concurrido establecimiento cuenta con cursos de modas, camisas y corbatas, peluquería, bordado a mano y a máquina, tejidos a palillos, juguetería, flores y economía doméstica.

Asimismo, funciona un curso de cultura general que comprende desde el primero al sex-

SE FUNDO CLUB DE LEONES EN S. CRUZ

Recientemente se celebró en Santa Cruz, una reunión de caracterizados vecinos de la localidad quienes, en presencia del Representante Especial de la Asociación Internacional de Clubes de Leones, Nivaldo Navarro J., procedieron a constituir el Club de Leones como integrante del Area Andina y Afiliado a Lions International. Después de cumplidos los trámites de rigor y prestado el juramento al Código de Etica de los Leones, se procedió a elegir la primera Junta Directiva que quedó constituida por los siguientes señores: Presidente, D. Víctor Echaverría, Primer Vicepresidente don Guillermo Moreno S., Segundo Vicepresidente don Fermín del Real C., Tercer Vicepresidente don Carlos Cardoen D., Secretario don Anselmo Aguayo B., Tesorero don Osvaldo Bisquertt R., Domador don Raúl Fernández de A., Tuercerrabos don Germán Puyó L., y vocales los señores Armando Moraga D., José Mujica D., Jorge Cancino R. y Osvaldo Bisquertt F.

Conjuntamente se han designado los principales Comités de Actividades y se fijó como fecha para recibir la Carta Constitutiva del Club, el 19 de Mayo próximo.

S. E. SE INTERESA POR SUELDO VITAL

El Excmo. señor Gabriel González Videla recibió al mediodía de ayer a los dirigentes de la Organización de Empleados Particulares Radicales, señores Gabriel Cáceres, Carlos Salas y Víctor Saravia, quienes le pidieron que se interesase por que el sueldo vital para Santiago se fije en cinco mil pesos, de acuerdo con la apelación planteada por los empleados ante la Comisión Central Mixta de Sueldos, que se reúne el lunes para dar su fallo.

S. E. les prometió conversar sobre el punto con el presidente de esa Comisión, señor Germán Picó Cañas.

EL JUEVES PIDEN PROPUESTAS PARA IMPORTAR AZUCAR

S. E. el Presidente de la República llamó ayer a su despacho al gerente del Consejo Nacional de Comercio Exterior, don Humberto García, a quien informó oficialmente de su determinación de oponerse al acuerdo del "Condecor" de utilizar dólares de los consultados para importar papel de diarios en traer del extranjero azúcar refinada.

El señor García, expresó a S. E. que se buscará otro financiamiento para la importación de azúcar y que el próximo jueves se llamará a propuestas públicas para realizar esta operación.

SE QUEMARON 28 CASAS DE POBLACION

28 casas de una población fueron consumidas anoche por las llamas, que se elevaron hacia el cielo ofreciendo un dantesco espectáculo. El drama comenzó cerca de las 20 horas para las 100 familias que habitan la población establecida en Placer con Bería Fernández. Por causas que se desconocen aún, una fuerte llamarada surgió de las casas 29 y 30 habitadas por Juan Olguín Guerra y Julio González Pezoa, los cuales fueron detenidos

Rápidamente el fuego tomó contacto con las demás casas de la población, las cuales en menos de media hora se habían convertido en un verdadero infierno. El material ligero de que están construidas permitió la rápida propagación del fuego, que produjo daños de consideración y dejó a 28 familias en la calle. No hubo desgracias personales, perdiéndose los enseres de la mayoría de los afectados, que son gente de situación muy modesta.

Las casas destruidas por el fuego son las siguientes: 22 de Carmela González; 23 de Ana Quezada Rojas; 43 de Raúl Carrasco Madariaga; 42 de Juan Carrasco Carrasco; 26 de José Olivares Ramírez; 27 de Juan Bello Bello; 41 de Elena Cofré Morales; 40 de Lastenia Pizarro Mora; 29 de Jacinto Martínez Rozas; 38 de Filomena Ahumada Labraña; 38 B de Raúl Tapia Barrera; 37 A de Leontina Muñoz Rodríguez; 36 de Jeremías Vergara Vergara; 29 A de Humilde Arias Parra; 30 de Magdalena Delgado González; 36 A de Segundo Vidal Galdámez; 36 B de Rosa Palacios Canales; 34 A de Armanda Muñoz Gómez; 34 B de Juan Guajardo Morales; 34 C de Florencia Díaz Miró; 24 de Margarita Fuentes Pizarro; 41 de Félix Astorga Fernández; 26 de Ema Carrasco Rivera; 28 de Luis Fuentes Felú; 39 de Rosa Pizarro Bustamante; 26 A de Melania Miranda Fredes.

OTRO INCENDIO

Cerca de la medianoche se produjo otro incendio, en las bodegas y talleres de la Casa Muzard, en Jofré 227. Una colilla de cigarrillo dejada por un obrero provocó un siniestro, rápidamente sofocado, no avaluándose los daños.

ASALTARON A UN CHOFER; QUEDO HERIDO A BALA

A medianoche se consumó un audaz asalto contra un chofer de taxi, que fué compañero de Mario Méndez Castillo, cuyo crimen aún no ha podido solucionar la policía. La víctima de este hecho fué el chofer Manuel Bravo Videla, que fué hallado a las 23.45 horas de anoche con una herida a bala en el abdomen y lesiones contusas en la frente, junto a su coche en la esquina de Chiloé con Líico.

Tras rápidas diligencias el patrullero 24 de Carabineros logró arrestar al culpable, que fué ubicado a las 0.30 de la madrugada de hoy. Era Hugo Sepulveda Quezada, de 19 años, en cuyo poder fué hallado el revólver con el cual fué herido el chofer.

El chofer herido debió ser conducido al Barros Luco, donde quedó en estado de gravedad. Hasta los momentos de despachar esta información, el detenido había incurrido en numerosas contradicciones, existiendo únicamente la certidumbre de que había ocupado el automóvil de alquiler como pasajero. A las 2 de la madrugada el asaltante no había aclarado aún qué pensaba hacer, después del asalto, ni por qué lo cometió.

EL TRAGICO CRUCE DE GAMERO Y VIVACETA, SIN VIGILANCIA.—El cruce más trágico de Santiago, Vivaceta esquina de Gamero, donde tres niños murieron atropellados por microbuses y camiones, y siete quedaron gravemente heridos, en menos de un año.—Ocho mil escolares de ambos sexos, que estudian en nueve colegios del sector deben, obligadamente atravesar mañana y tarde por esta esquina.—En el grabado, alumnas de la escuela N.o 132, corren para alcanzar la vereda opuesta, ante la proximidad de micros y automóviles. Entretanto, a cinco cuadras de este lugar, Carabineros del Tránsito perdían lamentablemente el tiempo, deteniendo coches para revisar la documentación de los choferes.— Entendemos que las autoridades del tránsito no desean que se produzca otra tragedia en este cruce, para destacar un carabinero que resguarde la seguridad de los niños

Facultades para detener alza del calzado, pide Comisariato

Subieron precios nuevamente, en las últimas 48 horas

Mientras la más desenfrenadas especulación continúa en el comercio del calzado, habiéndose registrado ayer una nueva alza en el calzado de mujer y de niño, LA NACION fué informada en fuentes del Comisariato que este organismo solicitará al Ministerio de Economía atribuciones para aplicar sanciones al comercio que desvirtúe la finalidad que tuvo el Gobierno para autorizar el precio libre en ese artículo de consumo popular.

Una nueva inspección realizada por nuestros reporteros, permitió constatar que, en relación con las cifras que los zapatos tenían hace 48 horas, se produjo, súbita e inexplicablemente, un aumento de un 10 o|o.

"He gastado la mitad de mi sueldo en zapatos para mis cuatro niños", dijo Ernesto Salgado, empleado particular, quien gana 5.000 pesos en una firma distribuidora de accesorios para automóviles. "El año pasado me bastaba con la asignación familiar que recibo por mis dos pequeños", manifestó la señora Armandina de Sáez, dactilógrafa particular, quien tiene una oficina propia en la Galería Alessandri, agregando que ahora "únicamente puede comprarle a uno de ellos".

"En las compraventas también ha subido el calzado" expresó el obrero municipal Juan Crisóstomo Bermedo, jornalero, con 4.800 pesos de sueldo, momentos después de haber adquirido en la ropavejería de San Diego esquina de Coquimbo, un par de botines usados, del número 39 y por el que le cobraron trescientos pesos.

CINCO AUTOS ROBADOS BUSCA BRIGADA MOVIL

El paradero de cinco automóviles que no han aparecido en ninguna parte y cuya lista se inició en 1948, es la mayor preocupación que tiene ahora la Brigada Móvil de Investigaciones. Eso se desprende de las declaraciones que formuló ayer su jefe, el comisario Roberto Schmied, quien informó de la confección de una circular, firmada por el Director del Servicio de Investigaciones, por la cual se encarga el paradero de estos coches a todo el país.

El más antiguo de los automóviles robados es un Chevrolet negro, modelo 1941, patente AN 9 de Santiago, motor 69634, cuatro puertas, ruedas con pintura color crema, farol delantero chico, tapabarros derecho quebrado, con radio "Silverstone". Este auto pertenecía a don Guillermo Quezada Salinas, siendo robado en octubre de 1948, después de asaltar al chofer Luis Cerda Sanhueza, quien resultó con lesiones graves. El automóvil en referencia está avaluado en 150.000 pesos.

Otro Chevrolet sigue en materia de antigüedad. Es el modelo 1949, cuatro puertas, color gaunda seca, motor GAA 443518, serie 6GJ-KEN-18620, con radio, pátente XY 488 de Maipú, robado el 5 de septiembre de 1949. Pertenecía este coche al señor Juan Dihuana, quien lo avaluó en 400.000 pesos.

Un tercer Chevrolet, también modelo 1949, sigue en la lista. Tiene patente GH 177, de San Vicente, es de color negro, cuatro puertas y su número de motor es el NG 397330. Este coche es de propiedad del señor Onofre Ortiz Angulo y está avaluado en 400.000 pesos. Fué robado de Moneda con Ahumada el 3 de diciembre de 1950.

Un Ford 47, color verde, patente YL 189 de El Monte, motor 773687, de don Natalio Meza Ortega, robado en noviembre de 1950, cuando se encontraba cargado con sacos vacíos, ocupa el cuarto lugar. Está avaluado en 280.000 pesos.

El último automóvil robado es un Ford 37, color azul obscuro, patente XR 112, de Ñuñoa, motor 3565796, pertenecíente a don Guillermo Soto Aguilar Peña, y está avaluado en 130.000 pesos. El coche en cuestión fué robado el 27 de febrero de este año.

Cualquiera noticia que se tenga en garages o estaciones de servicios sobre estos automóviles, deberá ser comunicada a los teléfonos 64258 o 82763.

NORMAS DEFINITIVAS PARA APLICAR NUEVA LEY DE COMERCIO EXTERIOR

Frente a algunas dificultades a que ha dado lugar la aplicación de la Ley N.o 9,839, que reorganizó el Consejo Nacional de Comercio Exterior, el Ministro de Economía y Comercio, señor Benjamín Claro Velasco, se reunió con el presidente de dicho Consejo, señor Hernán Elgueta Guerín, estando también presentes los consejeros señores Arturo Aldunate, Héctor Carvallo, Rubén Oyarzún y Bjorn Koch. Asistió también a la reunión el subsecretario del Ministerio de Economía y Comercio, señor Douglas Olden.

Después de analizar detenidamente los inconvenientes que se han presentado en la aplicación de la ley, se llegó a la conclusión de que las diferencias de criterio que se han producido entre el Ministerio y el Consejo, son la consecuencia lógica de la aplicación de toda nueva ley, máxime cuando ella tiene la característica de introducir cambios fundamentales en el régimen existente, diferencias que en el caso en estudio se producen por la existencia de atribuciones que en un momento determinado, pueden dar lugar a una dualidad de acciones no siempre convergentes.

Analizados en detalle los casos producidos, hubo acuerdo para dejar constancia de lo siguiente:

1.— Es facultad privativa del Ministerio de Economía y Comercio fijar la política económica del Gobierno.

2.— Es facultad, también privativa del mismo Ministerio, la determinación de las mercaderías a las cuales se debe conceder cambios preferenciales, sin más requisitos que el derivado de la propia ley en lo que dice relación con el financiamiento de los egresos.

3.— Siendo el tipo de cambio oficial más alto en este momento el de $ 60 por dólar, se estimó que el concepto de "Cambio preferencial" se refería a los tipos inferiores a $ 60 por dólar.

4.— Hubo acuerdo en establecer la siguiente pauta para el otorgamiento de divisas al equivalente de $ 60: se asignará este tipo de cambio a los artículos de precio controlado o materias primas que intervengan en éstos, que indique el Ministerio de Economía y Comercio y a los artículos que el Consejo Nacional de Comercio Exterior determine, previa conformidad del Ministerio de Economía y Comercio.

5.— Como consecuencia de los acuerdos precedentes, bajo los números 2, 3 y 4, el Ministerio aceptó derogar, a petición del señor Elgueta, por no parecer indispensable frente a la aclaración producida, la parte de la resolución N.o 2 que dice relación con la lista de mercaderías que deben pagarse con dólares a $ 60.

6.— Hubo acuerdo en que era facultad privativa del Consejo Nacional de Comercio Exterior determinar las mercaderías pagaderas con cambio libre sin perjuicio del derecho del Ministro de Economía de proponer a la consideración del Consejo cualquier inclusión o exclusión de las listas respectivas.

7.— La determinación de las mercaderías que pueden importarse de acuerdo con la Ley N.o 9,270 (Ley del Oro), es facultad privativa del Ministerio de Economía, sin más requisitos que los que la propia ley o reglamento determinan.

8.— Con el objeto de evitar los inconvenientes que pudieran derivarse del hecho que una mercadería pudiera llegar a figurar en dos regímenes distintos, se acordó que cuando el Consejo estime conveniente llevar al cambio libre o al tipo de $ 60 una mercadería que se encuentra dentro de la Ley del Oro, el Consejo solicitará la exclusión de tal mercadería de la lista del oro al Ministerio de Economía y sólo hecho ésto podrá resolver sobre el nuevo régimen que se decida darse. Por su parte el Ministerio de Economía no incluiría en la nómina de mercaderías que se pueden importar con oro mercaderías que tengan fijado dólar a $ 60 o libres, aunque así se lo propongan las Asociaciones Mineras, a quienes corresponda legalmente hacer la proposición, sin consultar previamente al Consejo Nacional de Comercio Exterior; el que si estuviere conforme con la proposición, excluirá de la lista de cambio libre o de $ 60 la mercadería que debe ser llevada a la Lista de Oro.

9.— En la misma forma el Consejo comunicará previamente al Ministerio, —y en su caso el Ministerio al Consejo,— cualquier cambio de régimen para determinada mercadería, a fin de evitar que en un momento dado, puedan ser aplicables dos regímenes a la misma importación.

10.— En consideración a que es imposible prever todas las situaciones que puedan irse presentando en las resoluciones de problemas de la competencia del Ministerio de Economía y Comercio y del Consejo Nacional de Comercio Exterior, se acordó que cualquiera materia que deba ser resuelta por cualquiera de los organismos referidos y que pueda tener repercusión o incidencia en problemas propios a cada uno de ellos, fuera tratado previamente y en forma personal con el Ministro por el presidente del Consejo.

11.— Finalmente se acordó que en el evento que si en alguna materia que el Ministro o el Consejo considerarán de importancia no se produjera uniformidad de criterio, el Ministerio, y el Consejo deberán cambiar las notas del caso, a fin de dejar oficialmente y por escrito, constancia de los distintos puntos de vista que se pudiera tener, ya que se reconoció la necesidad y conveniencia, como buena norma administrativa, de definir las responsabilidades que correspondan a quienes tienen a su cargo la dirección de organismos del Estado. — Ministro de Economía y Comercio: presidente del Consejo Nacional de Comercio Exterior.

200 MIL CAPSULAS DE CLOROMICETINA AL PAIS

$ 1.919.363.70 se destinaron para cubrir la importación de 200 mil cápsulas de cloromicetina procedente de Estados Unidos y adquiridas a la firma Parke Davies. Esta importante partida de antibióticos viene consignada a la Dirección General de Sanidad.

PORTERO MUNICIPAL MATO A SU ESPOSA

Fué detenido por la policía el portero de la Municipalidad de Santiago Raúl Bontá Péndola, acusado formalmente por Investigaciones de haber dado muerte a puntapiés a su esposa, Emilia Venegas Amaya, de 43 años, y madre de seis hijos. Según informó la Brigada de Homicidios, el parricidio habría ocurrido el 5 de enero, cuando Bontá llegó a su domicilio de 3 Norte 381, hallando en estado de ebriedad a su esposa. Como ésta le contestó en forma violenta, Bontá, ofuscado, la golpeó con pies y manos, abandonando después su domicilio.

Emilia Venegas falleció dos días después, siendo sepultados sus restos en el Cementerio General. Posteriormente su cuerpo fué exhumado, siendo sometido a una meticulosa autopsia en el Instituto Médico Legal, donde se estableció que había fallecido a raíz de contusiones sufridas en la cara y el cuerpo. La policía, durante ocho días, acumuló severas pruebas contra el viudo, fasar que había aplicado un severo castigo a su cónyuge.

Liceo 4, no ocupará local de Ministerio de Obras Públicas

El presidente del Centro de Padres y Apoderados del Liceo de Niñas N.o 4, don Andrés Novoa; el director don Gastón Pérez; la directora del colegio, señora Ana Hundt, y la inspectora general, señora Erna Conrads, visitaron ayer a S. E. el Presidente de la República, para pedirle una solución definitiva al problema de edificio para el Liceo. Le manifestaron que el traslado del colegio al local desocupado del Ministerio de Obras Públicas, no era aconsejable, principalmente porque las alumnas tendrían en él un problema que no tenían en el antiguo local de Recoleta: el de la movilización. En efecto, las alumnas del Liceo viven en sus cercanías, y son hijas de familias modestas, en su gran mayoría.

El Excmo. señor Gabriel González les respondió que no tiene ningún inconveniente en ordenar que se suspenda el traslado del Liceo al local del Ministerio de Obras Públicas, y agregó que el Gobierno está dispuesto a hacer cualquier sacrificio para dar al colegio un local de acuerdo con sus necesidades, y pidió que los padres y apoderados y las autoridades del Liceo cooperen en la tarea de buscar un edificio que preste las comodidades indispensables y las condiciones de seguridad que hagan imposible la repetición del accidente.

PERIODISTAS NU SON FEST

El Círculo de Pe Santiago y los repre brieron las informac sejo Económico de L Unidas, ofrecieron Restaurante Nuria un camaradería al perso partamento de Infor blica de la NU, integ señores George Symo Viteri de la Nueva Bermúdez y Gerald correspondales Bra ruso, señores Hamil respectivamente.

De este modo, los metropolitanos equ conocimiento por la ción que durante un período de sesiones los señores Symington múdez y Wade a los tes de los diarios y r ticiosas locales ayuda perar, en muchas oc inconvenientes que e miento de las misiones tivas ofrecían las sim idiomas.

Los señores Symington Viteri, de nacionalid inglesa y ecuatoriana mente saborearon e sión auténticos plat los cuales elegaron e

LOS AERODR DE ZONA AD SERAN MEJO

En una reunión ayer el Excmo. se González, en la Mo maron importantes ac favor del mejoramiento trucción de aeródromos provincias australes Magallanes.

La Dirección General Públicas construirá la del aeródromo de Bah na, en Magallanes, co supuesto de treinta y lones de pesos.

La Corporación de de la Producción co pista de Cerro Mace ta 1.500 metros, para pla en mejor forma ción de cancha alterna la de Bahía Catalina.

La Dirección de Obras pavimentará la cancha maceda, en la provincia sen, que es puerto secu sito en la ruta a Magallanes te trabajo importante de veintidós millones.

El financiamiento de bajos de Bahía Catalina maceda lo hará la Dirección Obras Públicas, para dos de su actual presupuesto parte con los que se rán en una ley especial solicitará del Congreso.

A la reunión en que ron estos acuerdos además de S. E., el Ch te en Jefe de la Fuerza Chile, General don Ar ledón; el Director Ge Aeronáutica, General Gana; el Vicepresidente tivo de la Corporación mento de la Producción Germán Picó Cañas; tor General de Obras don Oscar Tenhamm presidente Ejecutivo de Aérea Nacional, don Villar; el diputado don Campos Menéndez; y nieros señores Florencio y Enrique Borchert.

Batida municipal comercio ambula

Una batida general comercio ambulante que en forma clandestina la las disposiciones sobre peso y calidad de los que expende, inició ayer nicipalidad.

Personal del Escuadrón Control, formado por ros, procedió a detener sar la mercadería a vi tenar de comerciantes Alameda Bernardo O

DEFUNCION

Ha fallecido rita

DORA KARN

Sus funerales tuarán hoy, en el Cem neral. El cortejo saldrá horas desde su casa Ejército 67.

DEFUNCION

Ha fallecido querido e inolvi poso, padre, sue suegro, don

EMILIANO MUÑOZ

Sus funerales se efectu a las 16 horas, en el Ce Católico, partiendo el fé cio de su casa habitación Laghi N.o 3956, (Ex dos).

DEFUNCION

Tenemos el s to de comunicar sible fallecimi nuestra querida madre y hermana fiora

RAQUEL CERPA de

Rogamos a nuestros se sirvan acompañarla nerales, que se efectu en el Cementerio Gen tiendo el cortejo desde N.o 2064, a las 16.30 h Su esposo; N. D. La familia.

¿Funerales también? "La Central" San Antonio Fel. 32595

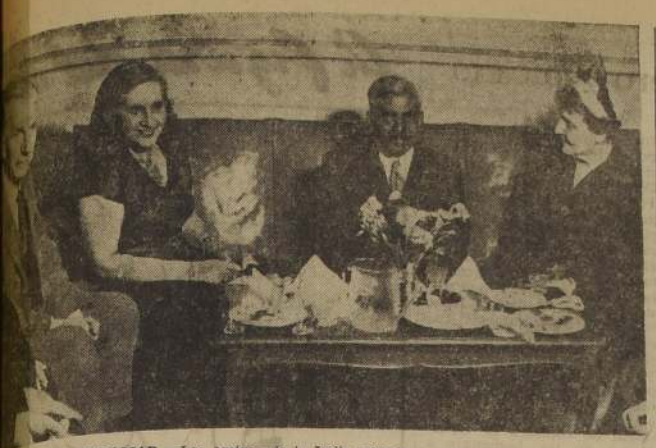

...EN A SIR MUDALIAR.—Los amigos de la India ofrecieron un cocktail de despedida a Sir ...mal Mudaliar, vicepresidente del Consejo Económico y Social y jefe de la delegación hin... manifestación se realizó en los salones del Hotel Crillon y ella transcurrió en un ambiente ...cordialidad, dadas las simpatías y aprecio que se granjeó Sir Mudaliar durante su perma... en Chile.—En el grabado aparece el festejado junto a la señora Mireya Lafuente de Nagel, ...ta de la Asociación de Intelectuales de Chile; señora Carmen Cousiño de Eyzaguirre y ...Alvarez, consejero de la Embajada de México. Entre los asistentes estaban la directora del ...College, Miss Elizabeth C. Mason; Ismael Valdés, Edward O. B. de Bittencourt, Emilio ...Bisnajao Orrego, Marta Ophalo, María Elena Castro Almonacid, Roberto Parada, doctora ...Díaz Muñoz, Guillermo Wilson, Carmen Alonso, doctor Gustavo Vois y otros asistentes

ENERGICAMENTE FISCALIZARAN VENTA DE PESCADO Y MARISCOS

Carros frigoríficos venderán a precios oficiales en barrios

Brigadas especiales ha destacado el Comisariato para fiscalizar hoy y durante el resto de la Semana Santa, el expendio de pescado y mariscos, en todos los barrios de la capital.

Personalmente dirigirá esta acción el Comisario Departamental de Subsistencias, señor Manuel Cabieses, secundado por el Jefe de Inspección, señor Héctor Godoy, y de otros altos funcionarios del servicio. Desde temprano recorrerán los distintos sectores de la ciudad.

Por su parte, el Comisario General, coronel de Intendencia don Oscar Linzmayer, acompañado de la vicepresidenta provincial de la Asociación de Dueñas de Casa, señora Clara de Yunge, y de la jefe departamental de la misma entidad, señora Fanny de Rodríguez, hará visitas a los Mercados Central, Providencia y "Presidente Ríos".

DISTRIBUCION DE PESCADO BARATO

Como lo anunciamos, once carros frigoríficos municipales iniciaron ayer la venta de pescado barato, en los diversos barrios.

El público virtualmente arrebató la popular merluza, de la cual antes de las diez de la mañana se habían vendido dos mil kilos. Los respectivos frigoríficos ambulantes continuarán hoy su recorrido por los siguientes sectores: Independencia al norte, hasta Santa María; Plaza Chacabuco al este, hasta Recoleta; Población Juan Antonio Ríos y Choferes; Eleuterio Ramírez, Aldunate y Diez de Julio; todo el sector de El Salto; Puente Purísima hasta la Población de los Gráficos; Negrete abajo, hasta Vuelta del Padre, y Población Olivos; Brasil con Mapocho hasta Alameda; Catedral esquina de San Martín hasta Matucana, vuelta por Compañía; San Francisco hasta Avenida Matta, regresa por Santa Rosa, y, finalmente, el carro No. 11 inicia su labor por Santa María, para terminar en Renca. Este servicio es dirigido por el señor Juan Fernández, quien lo viene realizando, en forma eficiente, desde el año 1949.

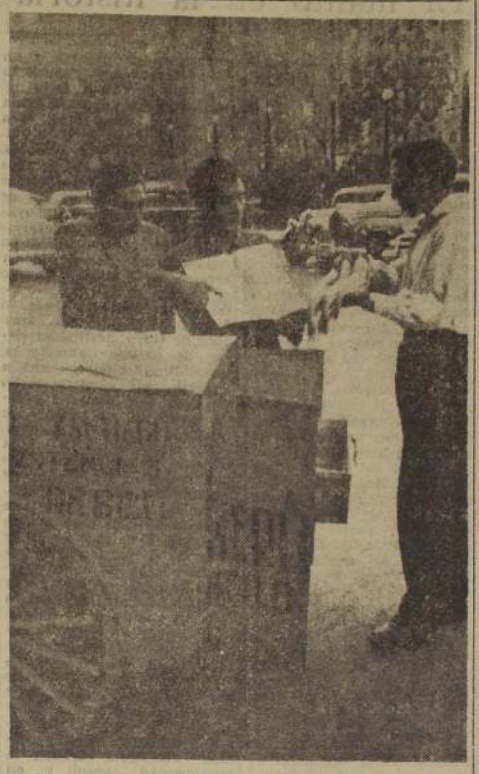

Uno de los carros frigoríficos municipales que venden merluza en todos los sectores de la capital. El público arrebató virtualmente este pescado vendido a precios oficiales, mientras en los alrededores de la Vega los especuladores hacían su agosto

PRESIDENTE SANTA CRUZ DESTACO LABOR DE PRENSA CHILENA

"La prensa chilena ha informado a su público sobre el funcionamiento del Consejo, en una forma que no he visto ni en Nueva York, Ginebra ni París", declaró ayer don Hernán Santa Cruz, presidente del Consejo Económico y Social de la NU. El delegado chileno destacó la ilimitada colaboración que la prensa y las agencias noticiosas prestaron a la labor desarrollada por el Consejo, lo que contribuyó al éxito logrado. Santa Cruz expresó que aún los ataques recibidos de determinados órganos de prensa redundaron en un mayor prestigio de nuestro país y de su prensa frente a los delegados extranjeros. "Ellos pudieron apreciar que —al contrario de lo que lamentablemente sucede en otras partes del mundo— existe aquí plena libertad de información, tanto en el acceso como en la transmisión de la noticia, y en la expresión de la opinión", añadió Santa Cruz. Repitió el aforismo que dice que los pueblos tienen los diarios que se merecen. "Mis colegas, representantes de 18 países —dijo el presidente Santa Cruz— y los funcionarios de las Naciones Unidas provenientes de todas las regiones del mundo, han podido juzgar qué país es este que tal prensa tiene.

Finalmente, don Hernán Santa Cruz agradeció como presidente del Consejo, y como chileno, la labor desarrollada por los periodicos nacionales y agencias noticiosas, especialmente la de los reporteros y corresponsales extranjeros.

El lunes próximo, don Hernán Santa Cruz ofrecerá un almuerzo en el Parrón, en honor de los periodistas que cubrieron las informaciones de las 12.a Sesión del Consejo Económico y Social.

AGRADECE A LA PRENSA.—Don Hernán Santa Cruz, Presidente del Consejo Económico y Social de la NU, agradeció ayer a la prensa chilena la colaboración prestada al desarrollo del brillante torneo internacional. "Nunca había visto antes, ni en Nueva York, Ginebra o París, una calidad tal de informaciones como las ofrecidas por la prensa chilena", dijo.

CENTRALIZARAN TODO EL MOVIMIENTO DE AVIONES

S. E. el Presidente de la República resolvió ayer incluir en la próxima convocatoria del Congreso un proyecto de ley que centraliza el movimiento de aviones civiles, comerciales y militares, en la Dirección General de Aeronáutica. Esta medida tiene por objeto controlar todo el tránsito aéreo en el país, para lo cual se proporcionará a la mencionada Dirección recursos económicos y la debida autonomía.

...s relaciones con ...enezuela quedaron ...reguladas en Lima

...Consiller, subrogante, don ...Claro Velasco, entregó ...nente declaración sobre el ...ncimiento de relaciones ...Venezuela, que anunciamos,

...fecha 21 del mes en cur... ...quedado restablecidas las ...s diplomáticas entre ...Venezuela, con lo que se ...ido un anhelo de nues... ...cillería tendiente a la ...ación de nuestras vincu... ...cho un país tan unido ...cho por la tradición y el

...llegado a este resulta... ...ido a la amistosa media... ...l Gobierno del Perú, cu... ...nistro de Relaciones Ex... ...señor Manuel C. Ga... después de haber con... ...con el señor Embajador ...uela en Lima, y de ha... ...informado por éste, por ...ones de su Cancillería, ...Gobierno de su país man... ...a mejor disposición con ...a la normalización de ...aciones con Chile, puso ...nor en nuestro conoci... ...por intermedio del Em... ...señor José Francisco ...

...nuestro Gobierno ...disposición de ánimo, el ...rio de Relaciones Exterio... ...ñor Horacio Walker por ...ida expresa de Su Exce... ...l Presidente de la Repú... ...instrucciones, a su paso ...de responder al Exce... ...señor Gallagher ratifi... ...nuestros sentimientos a ...

...consecuencia de lo ante... ...la noche del miércoles 21, ...tó en el Palacio de To... ...rte el acta respectiva, en que se deja constancia de haber desaparecido el distanciamiento existente entre las Repúblicas de Chile y Venezuela y, en consecuencia, se declaran reanudadas las relaciones entre los dos países, comprometiéndose ambos Gobiernos a designar simultáneamente representantes diplomáticos dentro del plazo de un mes. Dicha acta fué firmada por el Ministro de Relaciones Exteriores del Perú, señor Gallagher, por nuestro Embajador, señor Urrejola, y por el Embajador de Venezuela señor Leonardo Altuve Carrillo".

Nos agregó el señor Claro que, por encargo especial de S. E. el Presidente de la República dejaba constancia de los agradecimientos de S. E. y del Gobierno de Chile por la amistosa colaboración prestada por el Canciller del Perú, señor Gallagher, a cuya inteligente y eficaz mediación se debe el éxito de tan importante gestión.

Comunistas crean clima de agitación en Lebu

El Intendente de Arauco, señor José Bernales formuló ayer, cablegráficamente al Ministerio del Trabajo, una seria denuncia en contra de elementos comunistas que están creando un clima de agitación al anunciar que el Gobierno había autorizado nuevas alzas a las Compañías de Lota y Schwager para financiar los nuevos aumentos de salarios. Idéntica acusación formuló el diputado por esa provincia, señor Martínez Saravia.

El Subsecretario del Trabajo, señor Galileo Urzúa envió anoche al Intendente señor Bernales el siguiente telegrama:

"Ante rumores propalados en zona de Lebu en el sentido de que el Gobierno había autorizado alza de precios en el carbón, oficialmente ruégole desautorizar estas falsas aseveraciones.— (Fdo.): Galileo Urzúa, Subsecretario interino de Trabajo".

Habrá racionamiento eléctrico este año; será menos riguroso

"Estamos estudiando las condiciones de funcionamiento de las plantas eléctricas, para determinar si será necesario o no el racionamiento", dijo a LA NACION el Director General de Servicios Eléctricos, ingeniero señor Gustavo Lira Manso.

Agregó que no era posible aún adelantar un pronóstico al respecto; sin embargo, fuimos informados en otras fuentes de que se establecería un racionamiento menos riguroso que en el otoño e invierno de años anteriores.

FESTIVALES POPULARES DE CINE Y MARIONETAS

Festivales periódicos de cine, marionetas, músico clásica y folklórica, ofrecerán los Servicios de Difusión Cultural, con la cooperación de la Municipalidad de Santiago. Estos espectáculos se realizarán en la Plaza Pedro de Valdivia, el Acuario del Santa Lucía, Quinta Normal y Parque Cousiño. La Municipalidad cedió a Difusión un escenario portátil y equipo completo de marionetas y la autorizó para funcionar en diversos sitios y paseos. Dentro de los estudios que se realizan para intensificar la vida artística capitalina, figuran la construcción de escenarios al aire libre, y conchas acústicas en Estadios y otros locales, en coordinación con el Departamento de Deportes, el Ministerio de Obras Públicas y las Municipalidades del país.

Solución al conflicto de Cavancha, se estudia

Con el Subsecretario del Trabajo, señor Galileo Urzúa, se entrevistaron ayer los representantes de la Sociedad Pesquera de Antofagasta y del personal de la Fábrica "Cavancha", tratando sobre una posible fórmula de arreglo a la huelga existente en ambas industrias.

Según se nos informó las conversaciones proseguirán en el transcurso de la semana próxima y se estima que este conflicto quede resuelto el jueves próximo.

Secretario de la Universidad eligen en la próxima semana

Para la próxima semana se postergó la elección de secretario general de la Universidad de Chile y del director de la Escuela de Arquitectura.

60 TONELADAS DE TE EN BRASIL ADQUIRIO CHILE

Sesenta toneladas de té del Brasil llegaron ayer a Valparaíso, procedente del puerto de Santos, a bordo del vapor "Antártico".

A petición de las autoridades gubernativas los importadores han acelerado los trámites de internación de esta partida, que será distribuída en los centros de consumos de Valparaíso, Viña del Mar y Santiago. El precio de venta al detalle para los consumidores será igual al del té de otras procedencias que han llegado al país, a pesar que su calidad es muy superior. El pago fué hecho con divisas provenientes de una exportación de vinos chilenos al Brasil. Esta transacción fué realizada por la Asociación Industrial de Tostadores de Café y Viña Casa Blanca.

...SERCION.—

...A SOCIEDAD DE FOMENTO FABRIL ANTE ...L REQUISAMIENTO DE LA COMPAÑIA DE ...EFINERIA DE AZUCAR DE VIÑA DEL MAR

El Consejo Directivo de la Sociedad de ...mento Fabril, reunido extraordinariamen... ha acordado hacer pública su más enér... protesta por los procedimientos que el ...bierno ha puesto en práctica para dirimir ...conflicto del trabajo planteado por su ...sonal a la Cía. de Refinería de Azúcar ...Viña del Mar, en circunstancias de que ...a empresa reclamaba desde hace más de ...año, con fundamentos bien conocidos de la ...oridad, precios justos que le permitieran ...gar sus costos de producción para obte... una razonable y legítima utilidad y re...nerar adecuadamente a sus empleados y ...eros.

La medida extrema del requisamiento ...se acaba de dictar, significa para la em... industrial privada un precedente de ...lencia y de atropello de la libertad de ...bajo, garantizada por la Constitución Po... del Estado, que la iniciativa particu... no puede mirar sino con la más pro... de las alarmas.

Aun desconociendo los antecedentes ju... con que pudiera tratarse de cohones... este acto de autoridad, cabe manifestar, ...de pronto, ante lo extraño del camino ...ido en este caso, que hay mecanismos ...establecidos que no se han hecho ...cionar como correspondía, para evitar ...rbaciones inútiles a la actividad pro... y al consumidor.

Las buenas relaciones que siempre exis... entre la Refinería y su personal de ...leados y obreros, son un antecedente ...que obligaba a otra actitud. Hasta ha... tres años los salarios pagados por la Com... a sus obreros figuraban en la avan... de las remuneraciones del trabajo en ...país. En cambio, desde esa época y por ...resolución gubernativa para acceder a ...medidas económicas que la empresa re... para no seguir produciendo a pér... estos salarios han debido quedar retra... No obstante estar el Ministerio de ...omía y Comercio perfectamente al co... y conociendo en toda su integridad el ...ema de los costos de elaboración del azú... ha estado postergando, sin justi... alguna, su solución y recientemen... han nombrado comisiones de personas ...as para determinar costos industriales, ...do gala de verdadero empecinamiento, no se ha accedido a autorizar precios que permitieran a la Compañía atender al mejoramiento de su personal de empleados y obreros. Los desvelos que en todo momento gastó la Refinería por asegurar a su personal remuneraciones y otros beneficios que estimara plenamente satisfactorios, trajo la natural consecuencia de la más perfecta armonía entre la empresa y sus colaboradores, situación que ojalá se extendiera a todo el campo de las actividades productoras. A estas buenas relaciones entre el capital y el trabajo, el Gobierno las ha llamado "colusión" del personal con la Compañía. En cambio, en las industrias donde los sindicatos son manejados por agentes de ciertos partidos políticos, el Gobierno no ha trepidado en satisfacer con celeridad las exigencias de aumento de jornal de los obreros aunque esto significara muy altos recargos en los precios.

Contrastan las medidas adoptadas en contra de la Cía. de Refinería de Azúcar de Viña del Mar, en casos de conflictos y huelgas en el trabajo, con las dispuestas en oportunidades anteriores. En lugar de buscar soluciones rápidas, como la reanudación de faenas, el Gobierno optó por el requisamiento. Esto obliga a pensar que la autoridad sólo accede ante la presión de los sindicatos patrocinados por personeros políticos.

La abolición de las normas por que se rige la convivencia en una sociedad organizada, hace temer que la arbitrariedad se repita. Se ha dado un paso que abre la puerta a toda duda y los industriales, ante la medida consumada, temen fundadamente que se esté socavando el cimiento de la seguridad de sus empresas. Es lamentable comprobar que sin influencia política no sea posible obtener soluciones ecuánimes para los problemas del trabajo.

Al estampar su protesta pública por la gravedad del hecho que nos ocupa, cree la Sociedad de Fomento Fabril estar resguardando no sólo los legítimos intereses de la producción, sino que también está velando por que se mantengan las normas de legalidad que garantizan los derechos inalienables de la ciudadanía.

SOCIEDAD DE FOMENTO FABRIL

HASTA EL 31 DE MARZO

Mantendremos las excepcionales condiciones de precios y facilidades de pago que le permitirán adquirir un hermoso sitio en el Balneario

ALGARROBO NORTE

—: UNA NUEVA CIUDAD FRENTE AL MAR :—

Ubicado a sólo 2 Klm. del actual Algarrobo, con urbanización completa.

—Luz eléctrica pública y domiciliaria instalada.
—Agua potable propia.
—Pavimentación.
—PISCINA CON AGUA DE MAR

CUOTAS DESDE $ 750.— MENSUALES
SOLAMENTE $ 5.000.— AL CONTADO
PRECIOS DESDE $ 50.000.—
SALDO PAGADERO EN 5 AÑOS.— SIN INTERESES.

ATENCION PERMANENTE EN EL TERRENO

JARAS Y SOTTA Y CIA
CORREDORES DE LA BOLSA DE COMERCIO
ARTURO JARAS BARROS HUMBERTO VALENZUELA G.
DANIEL SOTTA BARROS EMILIO SERRANO V. P.
CALLE LA BOLSA 64 - TERCER PISO - FONOS 61524-88129

LA NACION — AÑO XXXV — N.º 12.161

Empresa Periodística "LA NACION", fundada el 14 de enero de 1917.— AGUSTINAS 1269 — TELEFONO 82222 — CASILLA 81-D
Presidente del Consejo y Director: RAMON CORTEZ PONCE; Gerente: ANTONIO FERREIRA MEDINA; Consejeros: CARLOS VASSALLO, BOLIVAR APARICIO, EILERT HERUD y JOSE RAMSAY. — Jefe de Redacción: GUILLERMO EDUARDO FELIU; Jefe de Informaciones: WARNO ESPINOSA; Jefe de Propaganda: CARLOS ALZOLA.
Representantes para EE. UU. y Canadá: THE N. DE FILIPPES Co. 551.— FIFTH AVENUE — New York, 17 N. Y.
Servicio Noticioso Extranjero: UNITED PRESS ASSOCIATION. — Servicio Fotográfico Extranjero: ACME. — Agencias y corresponsales en todas las ciudades y pueblos de Chile.
SUSCRIPCIONES: Un año, $ 1.084.— seis meses, $ 548.—; tres meses, $ 280.— Valor del ejemplar del día: Los domingos, lunes y festivos, $ 4.— Los demás días de la semana, $ 3.— Ejemplares atrasados: $ 8 y $ 6, respectivamente.

Santiago de Chile, viernes 23 de marzo de 1951.

NORMAS SOBRE COMERCIO EXTERIOR

Las sustanciales modificaciones que introdujo en nuestro régimen de comercio exterior y de cambios la ley dictada a fines del año pasado, y que se ha estado aplicando hasta la fecha, dieron lugar a diversas interpretaciones y a la adopción de medidas duplicadas —que en algunos casos resultaron opuestas entre sí— por parte del Ministerio de Economía y del Consejo Nacional de Comercio Exterior.

En tales condiciones surgieron pequeños conflictos, que se ampliaron en cierta forma porque ellos afectaban a intereses privados que, lógicamente, en casos de divergencia, optaban por atenerse a las fórmulas que les resultaran de mayor provecho.

También se notó entre el comercio relacionado con los intercambios de mercaderías con el exterior, indecisión e inseguridad, ya que se estaban produciendo diferentes cambios, tanto en los tipos de moneda para importar o exportar, como en las prohibiciones y autorizaciones de mercaderías, que impedían contar con la suficiente certeza para los efectos de contraer compromisos con los proveedores o compradores extranjeros.

Este período de dificultades de aplicación ha quedado superado de un modo definitivo con el acuerdo a que se llegó en una reunión en la que participaron el Ministro de Economía, señor Claro, el presidente de Condecor, señor Elgueta, y varios consejeros de este organismo y altos funcionarios de la mencionada Secretaría de Estado.

En virtud de las nuevas normas, cualquier materia que deba resolver el Ministerio o el Consejo, y que puede tener repercusiones atingentes a la otra repartición, será resuelta de común acuerdo entre el Ministro y el presidente del Consejo.

Las fijaciones de los tipos de cambios preferenciales corresponderán sólo al Ministerio, correspondiendo asimismo a éste, con audiencia del Consejo, la determinación de listas de mercaderías que vengan a $ 60. Las nóminas de mercaderías importables con oro son privativas, asimismo, del Ministerio. Las mercaderías a importarse con cambios del tipo libre, dependen de resoluciones de Condecor, sin perjuicio de la facultad del Ministerio para pedir inclusiones o exclusiones que estime convenientes.

Es interesante comprobar el buen criterio que ha imperado al adoptar este sistema, que entrega la responsabilidad definitiva sobre estas cuestiones al Ministro de Economía. De esta manera se produce unidad de acción en el manejo de las cuestiones sobre comercio exterior, evitándose disparidad de medidas, origen de conflictos administrativos y, lo que es peor, de perjuicios para el comercio importador y exportador y para los propios consumidores.

En esta forma se van resolviendo las dificultades inherentes a la nueva legislación, cuya complejidad es grande y que debe ser aplicada con extrema delicadeza, ya que cualquier error puede significar males de mucha trascendencia. El régimen de cambios que consagró la ley a que hacemos referencia, representa un importante paso hacia la normalización de la actividad comercial interna, y, por lo tanto, cuanto se haga por hacerlo funcionar adecuadamente es un aporte de alto valor para la economía nacional.

¿Está derogada la ley de la oferta y la demanda?

Atendiendo a quién sabe qué razones de no fácil explicación, el Comisariato General de Subsistencias y Precios resolvió dejar sin fijación de precios la producción y venta de calzado. La medida ha acarreado a corto plazo un aumento fulminante de precios para este artículo de primera necesidad.

Como siempre ocurre en estos casos, los comerciantes culpan de tan extraordinaria alza a los productores, y éstos a aquéllos. Pero el hecho es que la venta libre de calzado ha permitido que su precio se haya elevado repentinamente a alturas inalcanzables para los bolsillos medianos.

Lo más extraño es que esto ocurra después que economistas y financistas de reputado valor científico nos vienen repitiendo, casi con majadería, que la única forma descubierta, desde que el mundo es mundo, para bajar los niveles de los precios, es prescindir del control estatal, y hacer que actúe la clásica ley de la oferta y la demanda.

Bien. ¿Y qué le pasa entonces a esta ley, que ahora no opera, precisamente cuando debiera funcionar? ¿Por qué apenas desatadas las amarras del control, los precios del calzado se encaminan hacia las nubes? ¿Qué dice de esto la doctrina liberal, que nos muestra un paraíso de felicidad con sólo permitir que la demanda y la oferta jueguen libremente y produzcan un maravilloso equilibrio en el tampo económico?

Lo que pasa es que se trata de una doctrina y de una ley anacrónicas, sin aplicación en el mundo moderno.

En la actualidad, cuando productores y comerciantes aparecen asociados, no hay generalmente sino una sola oferta ante una multitud de demandas. De modo que la competencia desaparece en cierto modo y la población consumidora no tiene dónde escoger. Sencillamente, se ve obligada a someterse a los precios y calidades impuestos por los industriales y comerciantes, si es que se resuelve a adquirir y el Estado no la auxilia con su fiscalización.

Es lo que hemos visto en este caso del calzado. No hay competencia extranjera, porque el Estado fomenta la producción nacional por medio de barreras aduaneras y de prohibiciones de importación. Y dentro de este monopolio de hecho, industriales y comerciantes del calzado pueden determinar precios y calidades a su amaño, si el Estado les deja las manos libres. ¿Dónde están, entonces, la diversidad y multiplicidad de ofertas, frente a las demandas? En ninguna parte.

Así lo han comprendido los gobiernos de todas las sociedades verdaderamente democráticas y bien organizadas. Truman, al exponer su plan económico propio del "estado de emergencia" a que ha llegado su país, pidió vigorización de los controles estatales, a fin de impedir la elevación de precios y el exacerbamiento del proceso inflacionista. El Gobierno de Inglaterra limita los precios por medio del impuesto sobre las utilidades y la nacionalización de muchas industrias vitales.

Aquí se ha hecho una experiencia que vale por todo un curso de economía. Apenas el precio del calzado quedó a voluntad de industriales y comerciantes, el artículo pasó a ser de lujo y prohibitivo para la mayoría de los habitantes.

Y conste que nuestro organismo fiscalizador adolece de muchos defectos. Pese a ello, sirve para algo, como ha podido comprobarse con este aumento vertiginoso del precio del calzado, tan pronto éste salió de la órbita de acción del Comisariato.

DE JOAQUIN EDWARDS BELLO.—

El manto en la historia

El manto fué algo más que un envoltorio negro en el cuerpo de la mujer. Este regalo de España, impregnado de orientalismo, fué un poema histórico, no ajeno a los problemas sociales y a la metafísica religiosa. En cada región del Imperio español el manto evolucionó según el clima y el temperamento de las mujeres. En Canarias tomó la blancura de la nieve y el corte de las alas de las aves. En Lima tomó de Santa Rosa y de Miquita Villegas, lo celestial y lo terrenal, dando vida a las **tapadas**, de larga y entretenida historia. En Venezuela se convirtió en distintivo social del linaje de las mujeres. Mediante leyes de meditada crueldad, las negras, las pardas, las mestizas y las mulatas se vieron prohibido el uso de las joyas, de los adornos y del manto. A causa del privilegio de poder llevar el manto, las damas de raza blanca formaron una clase diferenciada que tomó en conjunto el nombre de **mantuana**, distintivo de la oligarquía orgullosa y cerrada. Para mayor sarcasmo las negras y las pardas podían llevar solamente un manto corto, mutilado, de tela ordinaria. **Mantuanismo** significó entonces una expresión de odio, y en pos de ella germinó la más espantosa de las revoluciones americanas, vengativa y cruel, entre hermanos, con el pretexto de la independencia, obtenida finalmente gracias al genio de Bolívar. En Chile la evolución del manto, desde la pobreza inicial, pasando por su auge hasta la decadencia, es pareja a la evolución de las costumbres y de la mujer. La última tienda de mantos en Santiago, **El manto elegante**, estuvo situada en el Pasaje Matte. Los mantos de seda procedían de la China, en cajitas especiales, con letras y pinturas del Imperio Celeste. En Valparaíso estaba la tienda madre del manto fino, bordado, de espumilla, en cajas de laca, con su olor especial, suave y agradable. Todas las mujeres lo llevaron y hubo cientos de maneras de ponérselo, desde la recatada, para la misa, hasta la francamente pecadora, de las noches, en los portales y en las esquinas con hotelitos. Las chilenas grandes, esbeltas y delgadas, de largos cuellos redondos, resucitaron a las tanagras de la antigua Grecia. Dieron al manto una calidad de gracia y de coquetería inolvidables, con sus colgajos, sus rosarios, sus medallones, alfileres y algún collar de ámbar para conjurar el mal de ojo. Pongo en marcha el caleidoscopio de los recuerdos y veo a las bellezas oficiales deslizándose por un paisaje de ensueño, pintado por algún Salvador Dalí, con gracia de maniquíes silenciosos, enlutados, en un pavimento de madera y en calles homogéneas cuando la campana de San Agustín daba horas más dignas. Tenía yo quince años. **Elles, bien d'avantage**, pero no haya cuidado. No diré sus nombres. El fardo invisible de los años ha doblado las espaldas de esas bellas. Hubo damas de manto permanente, cuyas cabezas vivieron refractarias al sombrero y al peinado. La esposa de un general chico y severo, no se quitó el manto en su vida, ni en París. No todas eran figuras griegas ni bonitas. Como en los caprichos de Goya, desfilaban viejas de narices ganchudas, cerca de las niñas bonitas, a manera de cancerberos, o vestigios que hubieran podido revolotear en noches de luna, montadas en escobas, entre murciélagos. La niña chilena rica era entonces de una actividad fregoliana; de manto en la mañana, de sombrero en la tarde, de escote en la ópera y de amazona en el fundo. El mismo manto se prestaba a las fantasías, de media cabeza, de busto, alargado redondo, ceñido. En la claridad infantil de nuestro cielo no entraba el sentido misterioso y oscuro de la religión milenaria. Con aparente indiferentismo, las bellas de manto escuchaban al orador sagrado sus torquemadescas y terroríficas alusiones a Babilonia y a Nínive en la penumbra del templo. Ningún sermón conseguía **ebranler** la ecuanimidad juvenil, y en saliendo a la luz alegre del día se iban, sin quitarse el manto, a comer pastelitos donde Camino.

Románticos extranjeros se prendaron del manto: Jorge Isaacs, Juan Coronel, Rubén Darío. Este último prolongó la ronda de los mantos a la inmortalidad, en versos leves. En esta palingenesia el manto chileno encuadró a toda clase de tipos femeninos: españoles, italianos, flamencos, ingleses, alemanes, israelitas, árabes. Eran perfiles vagamente bíblicos. Las amigas de Jesús llevaron túnicas y mantos: Marta, Magdalena, las hijas de Zebedeo... Las extranjeras que pasaban por Santiago iban a retratarse de manto, en casa de Heffer: la Classenti, la Boninsegna, las Cané, las Anchorena, Laura Mounier, Tórtola Valencia. Por fin se fué el manto. Lo cambiaron por el **chapeau** de las Galerías Lafayette. El progreso. Los turcos cambiaron el noble fez por la gorra, o jockey del cockney. El manto fué cayendo de los hombros elásticos de las niñas a las espaldas cansadas de las viejas pobres. Volvió a ser lo que fué cuando llegó de España: el luto de las guerras de Arauco y de las plagas. La clase alta burlesca, vasco-anglo-afrocastellana, le puso su lápida: **el tapamugre.** Es el sudario en vida de la mujer pobre. Tiene la fealdad de la última trutruca que hace sonar el indio enfermo en la encrucijada de la mendicidad.

J. E. B.

Notas del Día

LA MUJER CHILENA

El triunfo electoral de doña Inés Enríquez en Concepción, ha hecho recordar la larga y paciente batalla que las mujeres chilenas libraron en estos últimos 50 años por llegar a la obtención total de sus derechos políticos. Esta labor no ha sido exclusivamente de mitines y folletos. La mujer de nuestro país se ha abierto camino por sendas de superación cultural, profesional y de apostolado social. Hay nombres inolvidables que llenan la historia chilena, no solamente en el campo político. Hay mujeres de todos los sectores doctrinarios que han honrado su sexo, siendo exponentes brillantes en diversas actividades. Desde las antiguas profesoras las señoras Tarragó, y las primeras médicos cirujanos, que abrieron esa senda a la mujer, como Eloisa Díaz y Ernestina Pérez, hasta estas damas de hoy que son Amanda Labarca, en la política y la enseñanza; Ana Figueroa, en el profesorado y en la diplomacia; o las católicas Adela Edwards, en el apostolado de las obras sociales, María Cifuentes y Elena Doll, magníficas administradoras del interés comunal; o esa magnífica compañera de sacrificio y trabajo del Presidente de la República que es doña Rosa Markmann de González Videla, alma y motor de la Fundación de Viviendas de Emergencia; y, ¿a qué seguir, cuando la lista es inagotable y honrosa?

LA HEBRA

Pero no todo es optimismo en el campo de la actividad femenina. En los últimos días el pintoresco Partido Femenino de Chile, que ya había recibido, en noviembre, el espaldarazo político del ex General Ibáñez y de sus conmilitones nazoides, ha sido sede de un incidente policial-internacional, que no es honroso para quienes pretenden representar el ideal femenino.

Una rápida investigación sobre "enganche de obreros cesantes" muestra una huella nítida que va desde la calle Catedral hasta el otro lado de la frontera. Sin contratos ni garantías, el partido de marras ayudaba a extraños agentes del exterior a embarcar en carros de reja a cientos de chilenos destinados a trabajar de peones en la otra banda, y justamente en la frontera con Chile. Nada de contratos legales ni de seguridades de que no se harían labores antichilenas. Nada. Simple ofrecimiento de dinero, y, luego, la aventura por cuenta de una Fundación de Auxilio Social extranjera.

La intervención de los Servicios del Trabajo y de Investigaciones ha puesto punto final a esta aventura, más peligrosa que la búsqueda de tesoros en Juan Fernández, ya que se toca con lo antipatriótico.

Sería interesante saber a qué atenerse, cuando los demagogos nazis e ibañistas hablan de "nacionalismo", "patriotismo", "chilenidad". ¿Se refieren realmente a sentimientos por Chile o por los países vecinos y sus repletas arcas?— **D.**

PROFESOR DE QUIMICA PERUANO EN SANTIAGO

El doctor Oscar Huertas del Pino, destacado profesor de Química peruano, propietario de uno de los más antiguos laboratorios limeños, director de la revista profesional "La Voz Farmacéutica" y autor de numerosos trabajos especializados se encuentra en Santiago. Es la segunda vez que viene a Chile. Hace 43 años llegó a la capital como estudiante graduándose en la Universidad de Chile. Ahora regresa convertido en una figura de la ciencia peruana. El profesor Huertas es compañero de generación de Angel Maldonado, el más ilustre de los investigadores científicos peruanos. El destacado visitante permanecerá en Santiago hasta el 31 de marzo, para luego seguir viaje a Buenos Aires.

Con el tintero volcado

El desempeño de don Hernán Santa Cruz frente a la presidencia del Consejo Económico y Social de las Naciones Unidas ha sido objeto de apreciaciones laudatorias, que no han podido empañar las voces que han salido de las capillas comunistas criollas, sucias de diatribas y denuestos.

"Democracia", por ejemplo, es decir, la antidemocrática publicación en que se desbordan las violentas pasiones comunistas, ha tenido palabras más que duras, groseras. Otro diarito de menguado formato no se ha quedado atrás, y con una devoción excesiva para ser sincera, ha puesto su vocabulario de insultos al servicio de la causa comunista. Para estos soviéticos de hechura y confección nacionales, el señor Santa Cruz ha dirigido los debates del Consejo Económico y Social recorriendo en sus decisiones toda la gama que va de la parcialidad al matonaje. Se les volcaron los tinteros mentales; la hiel se mezcló a la tinta derramada, y con tan poco apetecibles ingredientes pretendieron proyectar fuera de sí la propia suciedad. Se esforzaron en ser soeces, esperando la sonrisa aprobatoria del amo.

En cambio, ¿cómo se expresaron los delegados soviéticos, los comunistas auténticos, no estos hechizos? El representante de la Unión Soviética, el señor Chernishev, elogió la actuación del señor Santa Cruz, en la sesión de clausura; destacó la objetividad perfecta con que condujo los debates; insistió en las cualidades personales del jefe de la delegación chilena y presidente del Consejo. El representante de Polonia, señor Katz Suchy, puso de manifiesto la imparcialidad de don Hernán Santa Cruz y se mostró complacido hasta de su buen humor. Uno y otro elogiaron la hospitalidad chilena, que uno de ellos, el polaco, estimó "cálida y abrumadora". Las expresiones de los delegados democráticos, unidas a las ya mencionadas de los representantes del bloque comunista, estuvieron tan colmadas de alabanzas, que la sesión de clausura se transformó en un homenaje a Chile y en un reconocimiento de la valiosa y objetiva labor del presidente del Consejo.

Lo de "Democracia" y de la otra publicación, entonces, no es más que tinta derramada, o sea, tinta no utilizada para escribir, sino para manchar y ensuciar. No es novedad; sin embargo, es incomprensible que sean chilenos los que así se han expresado. No les ha importado un ardite la trascendencia que tiene para Chile este período de sesiones del Consejo, ni menos el honor de que un chileno haya sido elegido para presidirlo por segunda vez. Están desnudos de todo sentido patriótico. Son meras máquinas productoras de insultos que, como si fuera poco, funcionan mal, pues se contradicen con las palabras sinceras de los patrones foráneos a quienes quisieron agradar. Sólo tinta derramada y barrosa.

Una mujer en la Cámara

Se ha hecho notar que cuando la señora Enríquez llegue a la Cámara, los señores diputados tendrán que modificar su lenguaje. Los debates perderán un poco de su fuego y quedarán tan descoloridos como aparecen en la versión oficial.

Fuera de este inconveniente, el hecho de que haya una mujer en la Cámara de Diputados presentará varias ventajas. La primera de ellas es que el espíritu femenino de economía podrá, poco a poco, convertirse en ley de la República.

Con la costumbre de solicitar siempre una rebajita, entre regateo y regateo, la nueva honorable podrá ir disminuyendo el presupuesto de la nación, que aumenta de año en año.

EL SR. SECRETARIO.— Item 3, quinientos millones.

LA SEÑORA ENRIQUEZ.— ¿Por qué no me hace una rebajita?

EL SR. SECRETARIO.— Dejémoslo en cuatrocientos.

LA SEÑORA ENRIQUEZ.—¿Por qué no le hacemos otra rebajita?

EL SR. SECRETARIO.— La Honorable señora quiere una nueva rebaja.

VARIOS SEÑORES DIPUTADOS.— Dejémoslo en cien millones.

LA SEÑORA ENRIQUEZ.— Yo no voto si no lo dejan en cincuenta.

VARIOS SEÑORES DIPUTADOS.— Por ser a usted, se lo dejamos en cuarenta y cinco.

Por otra parte, los señores diputados, en caso de ser personas bien educadas, no podrán discutirle a la nueva colega. Con el manual de buenas maneras en la mano, junto al reglamento, el señor Presidente tendrá que decir:

—De acuerdo con lo dispuesto en el artículo tal, entramos a la hora de incidentes. Dentro de esta hora, le corresponde hacer uso de la palabra al Honorable señor Fulano. Pero advierto que la señora Enríquez ha manifestado deseos de decir algo y, según lo dispone el capítulo 4 de Carreño, hay que dejarla hablar. Las damas primero. Tiene la palabra la señora Enríquez.

En las discusiones sobre materias económicas, en las cuales las cifras varían por la mágica voluntad de las partes, se producirán diálogos como el siguiente:

EL SEÑOR FULANO.— Y entonces, yo me pregunto, señor Presidente, ¿que haremos con esos 600 millones?

EL SEÑOR ZUTANO.— Son 500 millones, y no 600.

EL SEÑOR FULANO.— 600.

EL SEÑOR ZUTANO.— 500.

LA SEÑORA ENRIQUEZ.— 120.

EL SEÑOR FULANO Y EL SEÑOR ZUTANO.— 120.

Cuando llegue la hora del té, los honorables no podrán retirarse si antes no se retira la dama. Sería muy mal visto eso de ir sencillamente al comedor sin antes invitarla.

UN SEÑOR DIPUTADO.— Pido la palabra.

EL SR. PRESIDENTE.— Tiene la palabra.

UN SEÑOR DIPUTADO.— Como ha llegado la hora del té, y todos tenemos hambre, solicito el asentimiento unánime de la sala para invitar a la señora Enríquez al comedor.

EL SR. PRESIDENTE.— Aprobado.

EL SR. DIPUTADO.— ¿Me permite, mi honorable colega, invitarla a tomar el té?

LA HONORABLE COLEGA.— ¿A dónde?

EL SR. DIPUTADO.— Donde usted quiera, honorable diputada.

LA HONORABLE COLEGA.— No, muchas gracias, ¿por qué no vamos mañana, mejor?

HABLAN VARIOS DIPUTADOS A LA VEZ.— ¡Que acepte, que acepte!

LA HONORABLE COLEGA.— ¡Encantada, pero preferiría ir otro día!

EL SEÑOR PRESIDENTE.— Esta tarde no tomaremos once. La señora Enríquez desea continuar la sesión.

VARIOS DIPUTADOS.— Si ella desea continuar aquí, continuaremos aquí. Si a la señora no le molesta el humo, podríamos fumar, un poquito. Pero ¿por qué no la invitamos a otra parte? ¿Por qué no vamos a tomar té al Crillon, o al Carreño?

LA SEÑORA ENRIQUEZ.— Aprobado.

EL SEÑOR PRESIDENTE.— Se levanta la sesión para que acompañemos a la señora Enríquez a tomar té al Crillon. Después, si le parece a la Honorable Cámara, podríamos invitarla al cine, todos juntos.

VARIOS SEÑORES DIPUTADOS.— Aprobado.

Máximo Severo

UN HOMBRE DE TEATRO, SIR CHARLES B. COCHRAN

Hace una semana falleció, en Londres, un hombre que hizo historia: historia teatral. El fué Sir Charles B. Cochran.

Quizás su nombre no sea muy familiar entre las personas que no hayan visitado Europa; pero, sin duda, muchas de las obras que él montó y muchas de las canciones y escenas de esas obras son muy conocidas en todas partes.

Una frase suya puede caracterizarlo mejor que una página de prosa. Decía: "Prefiero un buen cómico de legua, que un mal Hamlet". Cochran, como hombre de teatro, fué siempre un servidor del público.

La sección de radioteatro del Servicio Latinoamericano de la BBC de Londres ha preparado una dramatización, en la cual se pondrán de relieve los principales aspectos de las actividades teatrales de Sir Charles. Este programa será radiado desde Londres el martes próximo, a las 21 horas, con una repetición el jueves 29, a las 18.30 horas.

AUDIENCIAS DE AYER EN LA PRESIDENCIA

S. E. el Presidente de la República concedió ayer las siguientes audiencias: Embajador del Brasil, Excmo. señor Julio Augusto Barbosa Carneiro; Comandante en Jefe de la Armada, Vicealmirante don Carlos Torres Hevia, que acompañó al Vicealmirante don Danilo Bassi, que concurrió a presentarse a S. E. con motivo de haber asumido el mando de la Escuadra Activa; el gerente de la firma "Codina", Sr. Bernardo Schmutzer, con quien conversó sobre la distribución del azúcar; y la escritora brasileña señorita Venus Cardozo, a quien invitó a tomar té.

La figura del d

Gloria Swanson, la veterana actriz del cine mudo, que la pantalla, triunfando en un film melodramático y

Cartas al Directo

("Quisiera tener su escrito por el público".

Mientras menos se gasta, son mayores las cuentas de gas

Señor Director: Yo no sé para qué insiste tanto la Compañía de Consumidores de Gas de Santiago en presionar al Gobierno para que le autoricen el alza de sus tarifas. ¿Con qué fin, cuando ella ha descubierto una fórmula privada e indiscutible de mayores ganancias?

Fíjese lo que me pasa a mí. Vivo sólo con mi mujer y una empleada en un departamento. La cuenta que me pasaron por el período 19 de diciembre a 19 de enero, fué de $ 134.50, que corresponde a 44 metros cúbicos de gas. Pues bien, la cuenta de 19 de enero a 19 de febrero me salió por un consumo de 133 metros cúbicos, y por un valor de $ 496.92... Ud. creerá que gastamos cuatro veces más, ¿no es cierto? Se equivoca, señor Director. En ese lapso de 19 de enero a 19 de febrero **mi casa estuvo cerrada 18 días**, y apagadas todas las llaves de luz, gas y agua, simplemente porque salimos a veranear. ¿Qué le parece? ¿No es un método bastante exhaustivo de obtener mayores ganancias? Al escribir esto, no pretendo que me devuelvan lo que no he consumido. Lo hago para que otros no sufran la misma expoliación y para que se conozcan ciertas prácticas que no utilizan las llamadas "compañías imperialistas". En el caso mío, en esos días de enero a febrero, la cuenta de luz bajó proporcionalmente a los 18 días que no estuvimos en casa. Le agradece: — **R. R. C.**, Santiago.

P. S.— Le adjunto las dos cuentas para que no crea que es cuento.

Vecinos de mal vivir en la Gran Avenida

Señor Director: Del paradero 13 al 16 de Gran Avenida existen diez avenidas de cinco a seis cuadras cada una, que llevan nombres de "Primera Avenida", "Segunda Avenida", etc., que están ocupadas por comerciantes, empleados, industriales que viven en confortables chalets, bungalows, etc. Pero en el centro del sector hay una población callampa, de doce viviendas, situada al fondo de la "Sexta Avenida", donde vive gente desaseada, de malos antecedentes, que provocan molestias y dificultades a los vecinos. En el verano que termina, los residentes en esa población callampa han asaltado a no menos de nueve vecinos que han quedado heridos, y han desvalijado unas doce casas. Un vecino murió. Muchas otras personas han quedado heridas o maltrechas. Se han formulado numerosos reclamos, pero esta gente sigue haciendo de las suyas... **Carnet 410672**, Santiago.

Bailes en un club causan molestias al vecindario

Señor Director: Aprovechando la buena acogida que dispensa a sus lectores la Sección "Cartas al Director", me permito dirigirle la presente para hacer pública mi protesta por los continuos bailes que organizan los diversos clubes del barrio Recoleta en la Junta de Vecinos ubicada en la calle Rawson 433, y que constituyen una gran molestia para todo el vecindario. Es de advertir, señor Director, que estos bailes se prolongan hasta altas horas de la noche, sin dejar descansar a nadie, pues colocan un parlante en la calle, tocando a todo volumen con lo que infringen la reglamentación que prohibe estos ruidos molestos, sin que se haya podido obtener que Carabineros prohiba siquiera el funcionamiento del parlante.— **Carnet 2972347.**

Que tengan mejor atención los campeones en el Estadio

Señor Director: Causó pena a los deportistas el día 17 del presente observar que nuestro campeón sudamericano Potrerillo Salinas, llegó al Estadio Nacional, y después de pagar su entrada se ubicó en galería. El público le tributó un espontáneo aplauso y lo ubicó donde correspondía. Esto demuestra, señor Director, que quienes dirigen el atletismo serán muy buenas personas, pero no tienen idea de lo que significa el cultivo de la tradición deportiva.

Propongo una idea, y es la siguiente: Que se otorgue como derecho para toda la vida el de ocupar una localidad de honor en todos los certámenes, a todo atleta que haya ganado una vez un record nacional —no serán más de cinco, pero no sería más que justo para ellos, y el público a ver en esta tribuna a la reserva moral de la raza encarnada en los héroes de la vieja guardia.— **Indigenet 296465.**

Propone medida eficaz contra el analfabetismo

Señor Director: Si la Ley de Instrucción no ha sido obligatoria no ha dado resultado, demostrándose así el aumento del analfabetismo debido a la falta de escuelas y personal docente. En vez de maestro jubilado, que lo que ocurre es que los alumnos tienen dificultad para aprender las primeras letras, debido al continuo cambio de silabarios. Yo estimo solucionaría en gran parte el problema del analfabetismo disponiendo que se dé a los maestros en libertad para escoger el silabario que ellos estimen conveniente, ya que el principal es que nuestra enseñanza cumpla con su fin fundamental de alfabetizar. Lo que ocurre en la actualidad lo demostró un padre de familia al comprobar que en las escuelas fiscales los alumnos tienen años en aprender la cartilla, en las escuelas particulares lo hacen en uno.— **Un maestro jubilado. Carnet 316281.**

Maleantes se han apoderado del barrio Vivaceta

Señor Director: Ya no son olas de maleantes las que actúan y operan sin contrapeso en todo el barrio Vivaceta. Ha ocurrido últimamente, en forma robos y asaltos en la calle Presidente Ríos. Hay un gran número de menores y mujeres que se dedican a ayudar al atraco en la noche y a veces en pleno día, destacándose entre ellas, "La Grillera", "La Carmen", "La Berta" y otras. La mayoría de ellas somos elementos tienen residencias en unos ranchos que han instalado en la calle Pedro de Valdivia, entre el Mapocho, entre las calles Teniente Bustos y María.

Estimamos necesarias investigaciones inicie una batida contra estos elementos, tal como la que dio hace años el jefe señor Luis Alberto, más tarde el prefecto de policía señor Luis Alberto. — **L. P.** carnet 2005659 — **R.** carnet 3386646 y **E. A.** carnet 2065150.

Paguemos con cultura las ofensas del vecino

En estos días grupos de esta capital una delegación de deportistas argentinos visitarán algunos partidos de fútbol en esta capital. Como está fresco el ingrato recuerdo de la forma descomedida en que fueron tratados nuestros futbolistas en Buenos Aires, es de que todos los deportistas del pueblo chileno en general demostremos con demostraciones de cariño a estos embajadores del deporte transandino, a fin de demostrarle al pueblo argentino que nuestra cultura está por encima del fanatismo que hicieron gala los vecinos en el Campeonato Panamericano. Debemos demostrarles que somos ganar o perder. — **Zúñiga F.**, casilla 3042.

Desatención de Caja de Empleados Públicos a los imponentes

Señor Director: Hace un año me elevé desde esta ciudad a mi residio. La Serena, con el objeto de préstamo a la Caja de Empleados Públicos y Periodistas, pues faltaban algunos datos en la ficha, la Caja local, pero en las oficinas centrales de Santiago, sin que hasta el momento, pese a que a instancias de telegramas a Santiago, se ha recibido respuesta alguna. Debo hacer presente que me he trasladado al sur, y en caso de lo necesito con urgencia, tengo todo derecho a que la Caja me lo facilite.

¿No cree usted, señor Director, que los funcionarios de Caja, bien pagados con el dinero de los imponentes tienen el deber de atenderlos como es de justicia? ¿O es que se necesita para que nos tramiten nada por demás eficaz? — **Sepúlveda Núñez.**

DR. ALFREDO RIQUELME. A ROMA.— En representación de Chile concurrirá a la reunión de la Organización Mundial de la Salud, a verificarse en Roma, el 9 de abril, el doctor don Alfredo Riquelme Barriga, jefe del Departamento de Alimentación de la Dirección General de Sanidad. Además, en esa oportunidad se efectuará en Roma una reunión de expertos en nutrición, en conjunto con los de la Organización de Alimentos y Agricultura. El doctor Riquelme Barriga es un distinguido nutriólogo, que ya en numerosas oportunidades ha representado dignamente a nuestro país en conferencias internacionales.

Homenaje a la prensa ofreció Anita Figueroa

En los jardines del Estadio Italiano, Anita Figueroa, Delegada Chilena ante el Consejo Económico y Social de las Naciones Unidas, ofreció ayer unas lonchas como comida de despedida a la prensa de la capital. Más de cuarenta invitados entre reporteros y redactores destacados ante el CESNU, y miembros de la Secretaría de la NU, asistieron a este homenaje. Mayor Leign y Peter Larkin, miembros organizadores de la conferencia junto con Joaquín Vergara Honorato y Octavio Durfeu, Jefes de los Servicios de Seguridad, ocuparon la mesa de Honor con Anita Figueroa, Chala Rourke, el secretario del Presidente don Germán Santa Cruz y los miembros de la secretaría de la delegada chilena Elena Guillier, Eduardo Moreno, Pedro Daza, Mario Silva y Julio Lagos, estaban entre los presentes.

Junto a la piscina de azulejos azules del Estadio, se sirvió un aperitivo y luego continuó con las once criollas, consistentes en un conejo pelle asado y torta, todo acompañado con vino chileno. Anita Figueroa, dejando a un lado el protocolo, acompañó los brindis entonados durante la reunión.

...DEPO OFRECE AYUDA ...MISION TECNICA

El Ministro de Agricultura, señor Fernando Moller, recibió una delegación de la Sociedad de Fomento Agrícola de Temuco en el curso de la cual hace interesantes observaciones sobre el futuro agrícola del país y de la parte que le corresponderá a la Organización de Alimentación y Agricultura de las Naciones Unidas en estos planes de fomento. Expresa que la provincia de Temuco es una de las zonas de mayor producción alimenticia y sugieren que los peritos de la FAO se interesen por ello. Pueden a disposición de la Sociedad Agrícola los medios y elementos con que cuenta la Sociedad.

El Ministro señor Moller envió a ella una nota a dicha institución y le agradece la valiosa cooperación ofrecida y le manifiesta que el Ministerio observará con especial interés las consideraciones que esa Sociedad señala como propicias para la realización de los planes que se proyectan.

HOY SE INAUGURA CONGRESO SINDICAL PROVINCIAL DEL PARTIDO RADICAL

Noctilucas morirán en Antofagasta

La maravillosa fosforescencia del mar frente al puerto de Arica provocada por la invasión de noctilucas, que avanzan hacia el sur, serán detenidas frente a la costa de Antofagasta por el cambio de temperatura de las aguas. Así lo reveló ayer el profesor Nibaldo Bahamonde, Jefe de la Sección de Hidrobiología del Museo Nacional de Historia Natural, agregando que estos protozoos provienen de zonas tropicales.

"La mayoría de las especies marinas —nos dijo— desaparecen por el brusco cambio de las aguas, pero algunas subsisten."

Agregó que frente a Antofagasta las noctilucas morirán y sólo algunas sobrevivirán a las corrientes frías.

VALIOSO HALLAZGO

El profesor Bahamonde, que integró la misión de sabios suecos que estudiaron los mares del sur en busca de nuevas especies marinas, encontró, recientemente, un pequeño protozoo que también proporciona una una fosforescencia acentuada en la noche. Este valioso hallazgo está sometido a un detenido examen para determinar su clasificación y su especie.

"Durante mi permanencia en la Isla Juan Fernández —nos dijo el profesor Bahamonde—, pude observar un curioso fenómeno. Las langostas al abandonar cada noche las aguas emitían maravillosas fosforescencias, proporcionando un espectaculo impresionante". Nos agregó el investigador chileno, que después de varios estudios sobre este suceso, se estableció que en el cascarón de las langostas se adherían pequeños protozoos fosforescentes.

COSECHA DE TRIGO PARA 1951 SERA DE 9.810.506 QQ.

La Dirección General de Agricultura ha entregado al Ministro don Fernando Moller B., los cuadros sobre la posible cosecha de trigo, avena y cebada, en el año agrícola de 1950-51, confeccionado por el Departamento de Extensión Agrícola, a base de los antecedentes proporcionados por los Ingenieros Agrónomos Provinciales y Departamentales de esa Dirección General.

Trigo. Posible cosecha en 1951, 9.810.506 quintales.

Avena. Posible cosecha en 1951, 910.863 quintales.

Cebada. Posible cosecha en 1951, 883.066 quintales.

Facultades inspectivas tendrá la A. de Vecinos

Carnets especiales para denunciar infracciones, que afecten a la población, en el carácter de inspectores ad honorem, concederá el Intendente de Santiago, a los directores de la Asociación de Vecinos, que preside la distinguida escritora señora Carlota André.

El señor Quintana Burgos, en respuesta a la petición de la organización mencionada, le envió una comunicación al directorio, en la que le informa de su resolución favorable. Los carnets tendrán el mismo carácter de los que se otorgan a los jefes de servicio de la Administración Pública.

Gozarán de esta prerrogativa las siguientes personas: señora Carlota André, Jorge Meléndez Escobar, Luis Phillips, Carlos Elona Reyes, Vicente Swinburn Izquierdo, Nacianceno Romero, Enrique Nieto y Alberto Risopatrón.

CLAUSURADOS 18 NEGOCIOS POR EL COMISARIATO, AYER

Dieciocho negocios fueron clausurados por el Comisariato Departamental, por no respetar los precios oficiales, negar la venta de artículos de primera necesidad y violar otras disposiciones legales.

La nómina de los sancionados es la siguiente:

Samuel Santibáñez, P. Varios, C. Hipico 1855, papas sin precio 1 día; Adrián Mendez, P. Varios, San Alfonso 498, arvejas mayor precio, 2 días; José Pastor, P. Varios, Pizarro 1899, falta precio fideos, 1 día; Juan Ramírez A., carnicería, Huérfanos 4296, posta mayor precio, 2 días; José Herzich D., carnicería, San Pablo 4649, posta, mayor precio, 3 días; Isaías Guerrero, carnicería, San Pablo 4718, carnuela, mayor precio, 3 días; Joaquín Tay Loo, carnicería, Mapocho 4799 posta, mayor precio, 3 días; Rosa Herrera, Verd. Fruteria, Catedral 3272, falta patente, indefinida; Fernando Sobarzo, Verdulería-Fruteria, Gran Avenida 4290, tomates, mayor precio, 3 días; Leandro Agell, carnicería, Euclides 1408, carne mayor precio, 7 días; Camilo Rusconi, Almacén, V. M. Infante 1863, verduras sin precio, 1 día; Gumercindo Tarancón, Almacén, P. de Valdivia 81, falta precio mercadería, 1 día; Marta Pérez, carnicería, C. Sports 140, falta precio carne, 1 día; Tobías Rojas, Almacén, Tegualda 1440 verduras sin precio, 1 día; Bogomil Mladineo, carnicería, Providencia 1690, falta precio mercadería, 1 día; Enrique Yáñez, P. de Pna., Bulnes 1003, pan menos peso, 5 días; Martín Blau, carnicería, Merc. Central 123, carne mayor precio, 3 días; Juan Cabello, Fruteria, Vega Chica 83, limones, mayor precio, 1 día.

FALSA ACUSACION A CARABINEROS HIZO P. FEMENINO

Una serie de falsas imputaciones hechas por el Partido Femenino Chileno, en una circular despachada a todos los diarios de la capital, arrojaron durante diez días un injusto cargo sobre el eficiente y sacrificado Cuerpo de Carabineros. Expresaba esa circular, en forma terminante, que "Carabineros se había burlado del obrero Rogelio Ordenes, cuando éste les planteó el problema de a dónde llevar a su esposa, que estaba próxima a dar a luz". El propio Ordenes declaró ayer a LA NACION que los únicos que lo habían ayudado en el difícil trance fueron los carabineros, y que su esposa había muerto por culpa de los funcionarios de la Posta 3 y del Hospital San Borja, que se negaron a atender a su esposa.

"Fué el 8 de marzo cuando mi señora sintió dolores propios del alumbramiento. Yo vivo en la población de la Cooperativa Industrial, que queda al final de Carrascal, ocho cuadras más allá de donde termina el camino pavimentado. Me encontré con una pareja de carabineros, que me aconsejó dirigirme a la Tenencia, donde un sargento me dijo que las ambulancias de la Posta no irían sino hasta el término del camino pavimentado. Me recomendó me consiguiera un automóvil, lo que hice, llevando mi esposa hasta la Posta 3. Allí, el médico de turno me dijo que no atendían partos y que debía llevarla a una maternidad. Le supliqué y rogué que hiciera una excepción, pues mi esposa estaba muy grave; pero ni así quiso atenderme. Fuimos al San Borja, donde tampoco quisieron recibir a mi esposa. Las enfermeras se quedaron riendo tras la puerta. Recién después de 20 minutos volvió a salir una, la cual comprobó que mi mujer estaba muerta. Allí se apresuraron a llevarla al interior, pero ya no quedaba nada que hacer. Envié a un diario una carta, en la cual desmentía las imputaciones contra Carabineros, pues los únicos culpables de la muerte de mi esposa son los funcionarios de la Posta 3 y del San Borja. En todo lo que pasé esa noche, sólo puedo recordar con gratitud a Carabineros, que hizo todo lo posible por ayudarme en la medida de sus fuerzas", dijo a LA NACION el obrero Ordenes.

DIRECTIVA ELIGIO INSTITUTO ARABE

Moisés Musse, Luis Durand y Benedicto Chuaqui, figuran en la terna presentada a la Comisión Chilena de Cooperación Intelectual, como candidatos a presidente del Instituto Chileno Arabe de Cultura. La institución eligió en su última sesión, el directorio para 1951-1952, designando secretario a Emilio Deik; Bibliotecario, Roberto Sarah; tesorero, Antonio Valech; prosecretario, David Perry; protesorero, Gabriel Atala; directores, Luis Merino Reyes, Matilde Sotomayor, Vicente Mengod, Carlos Baribar, María Cristina Miranda, Eleazar Huerta, Taufik Valec, Alberto Sfeir, Simi Sarquis, Raúl Yazigi, Santiago Awad y Alejandro Larach.

40 ALUMNAS SIN CLASES EN ESCUELA ISRAELITA

Cerca de cuarenta alumnos de la Escuela Industrial Ort, de la colectividad israelita, no podrán estudiar este año, porque el establecimiento no abrió sus puertas, pese a que el Gobierno le destinó una subvención fiscal de seiscientos mil pesos. Los estudiantes han realizado gestiones ante las autoridades para obtener que la Escuela continúe en funciones o en último caso, para ser incorporados a otro establecimiento. La Escuela está ubicada en Irarrázabal 1951, y fué fundada en 1944. Tenía 4 cursos de Mecánica, reconocidos por el Estado y otorgaba títulos profesionales a sus alumnos egresados. La colectividad israelita da como razones del cierre la falta de medios económicos para su funcionamiento. Los estudiantes, durante una visita realizada a LA NACION, expresaron que muy bien la colectividad israelita, tan numerosa en Chile, puede cooperar en el financiamiento de la Escuela Industrial. El presidente del Centro de Alumnos, Roberto Komblos ha encabezado las gestiones realizadas junto con Manuel Carrasco, Héctor González y Víctor Guevara.

Abordará importantes problemas gremiales

Hoy, a las 10 A. M., en el Teatro Dieciocho, se iniciará los Actos del Congreso Provincial Sindical, del Partido Radical, con su sesión inaugural.

Hablarán los siguientes oradores:

Presidente Comisión organizadora, Alejandro Rojas.

En representación de la Mujer Gremialista, Virginia Rojas.

En representación de los Empleados, Eleazar Villavicencio.

En representación de los Obreros, José Mella y Alfredo Espinoza.

El Jefe del Dep. Sindical, Hermes Ahumada.

En representación del CEN, Juan L. Maurás.

Secretario de Organización del Dep Sindical, Wenceslao Villalobos.

Numerosos gremios han adherido a este Congreso Sindical, en el cual se trazarán las líneas sindicales y gremiales, por las cuales se lucharán en la Convención de Viña del Mar.

Se cita a todos los gremios radicales y simpatizantes, al acto inaugural.

El programa a desarrollarse estos días, es el siguiente:

HOY

A las 10 A. M.: Acto inaugural.

A las 3 P. M.: Sesión plenaria. —a) Aprobación de poderes; b) aprobación del reglamento del Congreso; c) Elección mesa Directiva del Congreso; d) integración de comisiones de trabajo, y constitución de ellas.

A las 6 P. M.: Trabajos de comisiones.

SABADO 24 DE MARZO

A las 10 P. M.: sesión plenaria. —a) Lectura y discusión de los informes de las comisiones de trabajo.

A las 3 P. M.: Trabajo de comisiones.

A las 7.30: Sesión plenaria.

A las 10 P. M.: Sesión plenaria.

DOMINGO 25 DE MARZO

A las 10 A. M.: Sesión plenaria y elección de la Mesa Directiva del Provincial Sindical.

A las 12 M: Sesión de clausura.

A la 1 P. M.: Almuerzo de Camaradería, en el Club Valparaíso.

SITUACION DE OBREROS CHILENOS EN MENDOZA

Después de una entrevista que sostuvieron el Jefe del Departamento de Colocaciones del Ministerio del Trabajo, señor Juan Tovarias, y el Subsecretario de esa Cartera de Estado don Galileo Urzúa, se informó a la prensa que se había ordenado comparecer ante el señor Tovarias a don Héctor Caballero, quien aparece como el principal culpable de la contratación de obreros chilenos para trabajar en Argentina.

El Subsecretario, señor Urzúa, manifestó a LA NACION que en este u otro caso futuro las autoridades chilenas procederán a la clausura de las agencias de colocaciones clandestinas y a la aplicación de las sanciones legales pertinentes en contra de quienes aparezcan comprometidos.

Informó el señor Urzúa que se había oficiado al Ministerio de Relaciones Exteriores a fin de que solicite al Cónsul de Chile en Mendoza amplias informaciones sobre la situación en que se encuentran los obreros chilenos que han sido contratados para trabajar en Argentina.

CONSEJO MIXTO ELIGIO ESCUELA SANFUENTES

La Escuela Experimental Salvador Sanfuentes eligió la Directiva de su Consejo Mixto, que estará encargada de velar por el bienestar y progreso del establecimiento durante el desarrollo del año escolar. La preside don Ciro Cortés y la integran el director de la Escuela, la subdirectora, señorita Humilde Mendoza; el secretario, Arturo Aranis; prosecretaria, señorita Nabso. Se propuso realizar un vasto plan de trabajo como la creación de un Pabellón de reposo en Llo-Lleo, para lo cual se han recolectado $ 154.000. Asimismo se acordó conceder desayuno, almuerzo y ropero escolar a los estudiantes necesitados.

PELIGRO REPRESENTA BARRACA "LA FRONTERA"

El peligro para la seguridad pública que representa la existencia de una gran barraca que no tiene muralla corta-fuego, y que está ubicada en un sector residencial, se planteó en el seno de la Municipalidad, acordándose que dentro de un plazo de tres años, y previa una boleta de garantía, deberá esta industria ser trasladada a un local y zona adecuados.

Se trata de la barraca "La Frontera", ubicada en Avenida Matta N.o 1052, de propiedad de don Virgilio Verdugo. Fué fundada en 1920. Los informes de obras municipales indican que en cualquier momento, dadas las condiciones deficientes de seguridad del edificio y la enorme cantidad de madera almacenada, puede arder como una gigantes pira, incendio que tendría consecuencias catastróficas para el populoso sector que la circunda. Entretanto, el propietario fué notificado de que debe dar cumplimiento inmediato a medidas precautorias para alejar el peligro.

OBRA EN FAVOR DE LA INFANCIA DESVALIDA

La vigésimaquinta conferencia de los distritos rotarios de Chile celebrada durante los días 16, 17 y 18 del presente mes en Portillo creó un Comité Nacional Permanente, que unirá el esfuerzo de los 125 clubes rotarios existentes en el país en torno a los problemas de la niñez y juventud desvalida.

Rotary, desde hace varios años, se ha venido preocupando de este problema, y mantiene colonias escolares, amigos de las escuelas y celebra anualmente la Semana del Niño, con el fin de interesar a la ciudadanía en el conocimiento de tan agudo problema.

El comité estará dirigido por los nuevos gobernadores de los tres distritos rotarios de Chile, señores Noé Contreras, Ramón Eyzaguirre y Hugo Jordán, en colaboración de tres ex gobernadores, y funcionará en Santiago aprovechando la cooperación de más de sesenta instituciones de carácter público y privado que tienen atingencia con este problema, y que han asegurado su adhesión al Rotary Club de Santiago.

DIPUTADO QUINA ACLARA POSICION FRENTE A UNA PETICION DE DESAFUERO

En relación con el desafuero solicitado en contra del diputado radical, don Oscar Quina, estamos en situación de informar que la Corte de Apelaciones de Santiago dejó en acuerdo la causa al tomar conocimiento de los antecedentes presentados por el parlamentario afectado, quien probó, en relación con la acusación, que se trata de un documento en blanco, dejado de favor, en 1949.

El librador, señor Quina, fué víctima de un servicio hecho de buena fe, según los antecedentes que hemos tenido en nuestra mano. El Primer Juzgado de Letras, declaró el documento nulo y viciado.

NUEVA ELECCION DE LOS DELEGADOS HABRA EN LA 11.a ASAMBLEA RADICAL

A causa de reclamos interpuestos por los precandidatos el último domingo, se suspendió la elección del delegado, en la Asamblea Radical de la 11.a Comuna.

El CEN ha fijado el próximo domingo 25, para efectuar dicha elección cuya votación se circunscribirá entre los candidatos don Oscar Ordenes Carrizo y don Ernesto Martínez Díaz.

La recepción de votos se hará en el Club Social de la Undécima Comuna, ubicado en la Avenida Bueste N.o 3925, (camino a Cerrillos), desde las 10 horas hasta las 17 horas.

Comisión de Relaciones del Senado se reunirá el miércoles próximo

La Comisión de Relaciones Exteriores del Senado, celebrará el miércoles de la semana próxima, una sesión pública a las 15.30 horas, a la que se ha invitado al presidente de la delegación chilena a las Naciones Unidas, don Hernán Santa Cruz, a fin de que se sirva dar una información sobre las actividades de la NU, en el campo político, y económico en relación con la actuación internacional.

A esta reunión, han sido especialmente invitados, por disposición del presidente de la Comisión, don José Maza, todos los directores y redactores políticos de los diarios de la capital.

Interesante obra sobre legislación del trabajo

Se encuentra en prensa una interesante obra de que es autor el antiguo funcionario de los Servicios del Trabajo, don Pedro P. Yáñez, inspector de la Inspección Provincial de Santiago, titulada "Génesis de la Legislación del Trabajo".

Esta obra será de positivos beneficios para los elementos dirigentes de sindicatos e instituciones gremiales, por la forma clara y precisa en que aborda los problemas del trabajo.

Para la realización de esta interesante obra, el señor Yáñez ha contado con el estímulo personal del Director General del Trabajo, don Héctor Escribar Mandiola.

VAGON CULTURAL SERA INAUGURADO EN ABRIL

En la primera semana de abril hará su primera jira experimental por Valparaíso y alrededores, el Vagón Cultural de la Universidad de Chile. Este vagón fué transformado y habilitado por la Universidad, para destinarlo a la zona norte del país.

A fines de abril comenzará sus viajes regulares hasta Iquique, después de ser adaptado para trocha angosta en La Calera. La Dirección General de los Ferrocarriles del Estado ha comprobado el interés con que la Universidad dirigió los trabajos de transformación del Vagón Cultural, razón por la cual tiene el propósito de ceder otro vagón, que se destinaría a satisfacer las necesidades culturales del centro y sur del país.

RADICALISMO IMPULSARA INICIATIVAS LEGALES EN FAVOR DE LOS GREMIOS

El presidente del Partido Radical, senador don Angel Faivovich, formuló ayer la siguiente declaración, en relación con los problemas que afectan a las instituciones gremiales del país:

"Conforme a la trayectoria del

NO HAY EXPULSIONES EN EL P. SOCIALISTA

La Secretaría del Tribunal de Disciplina del Partido Socialista de Chile, señorita Zoila Contreras, ha desmentido una información que, con su firma, daba cuenta de la expulsión de un numeroso grupo de dirigentes y militantes de este partido.

Dice la señorita Contreras que el Tribunal no ha tomado ninguna determinación de ese carácter, y ni siquiera tiene en estudio medidas de esa naturaleza.

INTENSIFICARA LAS REFORMAS A LEYES SOCIALES OBRERAS

Partido Radical, y a su permanente preocupación por los problemas de orden social, me permito asegurar que los anhelos de las organizaciones gremiales de superación en los órdenes económico y social, se convertirán en leyes tan pronto como sea posible. El Partido Radical se esforzará porque en la legislación próxima, sea ordinaria o extraordinaria, se apresure el despacho de las iniciativas legales correspondientes, para dar una solución adecuada a dichos problemas. Asimismo, entre los partidos que forman la combinación de Gobierno, el radicalismo se esforzará por obtener la unanimidad necesaria para el despacho de dichas leyes, e instruirá a su representación parlamentaria, tanto en el Senado como en la Cámara, en tal sentido. También intensificará el despacho de las reformas a las leyes 4.054 y 4.055, sobre seguro obligatorio, y accidentes del trabajo, respectivamente. Estoy seguro que estas resoluciones serán, asimismo, ampliamente respaldadas por la Convención Extraordinaria que el radicalismo celebrará próximamente en Viña del Mar.

Delegados a Convención Juvenil Conservadora

Se nos ha pedido citar a sesión a todos los miembros del Centro de la Juventud Conservadora, de la Primera Comuna, para el miércoles a las 19 horas, en Merced 815, con el objeto de tratar acerca de la elección de delegados a la Convención de la Juventud, que se efectuará en el próximo mes de abril.

Delegados de Argentina parten a una Asamblea Internacional

Aerolíneas Argentinas llevó en uno de sus aviones Douglas D-C 6, a los miembros de esta Embajada

En el avión Douglas DC—6 de Aerolíneas Argentinas, partieron a Estados Unidos los miembros de la Misión Argentina a la IV Reunión de Consulta de los Ministros de Relaciones Exteriores, convocada por la Organización de los Estados Americanos.

Dicha delegación está presidida por el Ministro de Relaciones Exteriores y Culto, doctor Hipólito J. Paz, a quien acompañan el Embajador argentino en La Unión, señor Jerónimo Remorino, y los siguientes funcionarios del Departamento que dirige el Dr. Paz: Director del Departamento de Política, enviado extraordinario y ministro plenipotenciario, José Carlos Vittone; quien, además, ocupará el cargo de Secretario General de la delegación; consejero de Embajada, Enrique Abal, representante alterno ante el Consejo de la O.E.A., nombrado también Secretario General Adjunto de la misión; enviado extraordinario y ministro plenipotenciario, Arturo Lulueña.

Por el Ministerio de Hacienda y el Consejo Económico Nacional, concurre el secretario general de este último organismo, doctor Antonio López; por el de Economía, el subsecretario, doctor Eusebio Campos; por el de Finanzas, el subsecretario, doctor Oscar Luis Pelliza; por el de Industria y Comercio, el subsecretario de Industria y Contralor Comercial, señor José Alloatti, y por el de Defensa Nacional, el Jefe de Estado Mayor de Coordinación, brigadier mayor Aristóbulo Fidel Reyes.

MARAVILLAS DE RELOJERIA.— Los fabricantes de relojes de oro han creado este reloj suizo con áncora de rubíes, que no indica la hora sino el día de la semana, la fecha del mes y las fases de la luna. Un segundero central lo hace más atractivo aún. La pulsera es de ante carmelita.

CASA VERINA

MONJITAS 737

3.er PISO — FONO 38028

Entrega con $ 300.—, saldo

GRANDES FACILIDADES

PARA DAMAS

Chaquetones 3/4; Trajes sastre; Vestidos de tarde y noche. Abrigos

PARA CABALLEROS

Trajes sobre medida y trajes hechos. Camisas.

Haga Realidad su Sueño comprando un sitio

EN EL Barrio Residencial PRESIDENTE ALESSANDRI

Paraderos 35 al 36, Gran Avenida

4 GRANDES RAZONES AL SERVICIO DE SU PORVENIR

1.o Absoluta legalidad, seguridad y confianza.
2.o Cuota inicial desde $ 4.900.—, con facilidades, y 70 mensualidades sin interés.
3.o Urbanización en pleno trabajo. Agua Potable, Luz eléctrica y pavimentación a muy breve plazo, con estricta garantía.
4.o Cierros, panderetas, pozos sépticos y materiales de construcción, con cómodo CREDITOS.

TODO ESTO obtendrá Ud., adquiriendo un sitio en el bello y progresista Barrio RESIDENCIAL "PRESIDENTE ALESSANDRI", ubicado en Gran Avenida, Paraderos 35 y 36, frente a la Escuela de Aviación.

"LA MEJOR POBLACION EN EL MEJOR BARRIO"

Clima y paisaje inmejorables, insuperable locomoción de Santiago a San Bernardo, y toda la Red Sur de Chile, obras de ensanche de Gran Avenida, para las instalaciones del futuro trolebús.

NO PIERDA ESTA BRILLANTE OPORTUNIDAD DE SER PROPIETARIO en este Barrio Selecto y de obligado porvenir.

Asegure la felicidad suya y de su familia, comprando hoy mismo el sitio de su mayor agrado, dándole el acierto más feliz a sus inversiones.

Planos e informes en Gran Avenida 11930, frente a la Guardia N.o 5. Atención permanente en el terreno, incluso los sábados y domingos hasta las 20 horas.

OFICINAS DE VENTAS:

ORGANIZACION COMERCIAL E INMOBILIARIA L. A. CARRASCO e Cía. Ltda.

Elija SU LOTE HOY MISMO

MAC-IVER 142, OFS. 307-308.-FONOS: 36213 Y 53-LAS CONDES

LA NACION

UNA FIRMA DE CONFIANZA AL SERVICIO DE SU PORVENIR

ATENCION AL PUBLICO HASTA LAS 20 HORAS

PROBLEMA TRIGUERO ABORDA LA SOCASUR

CONCEPCION, 21.— Con su reunión del martes, comenzó sus actividades de 1951, el Consejo de la Sociedad Agrícola del Sur. El problema triguero ocupó la mayor parte de lo que duró la reunión, analizando en los debates que se produjeron, la situación de los agricultores de la zona.

Se informó que se había enviado un oficio al Ministro de Agricultura, solicitándole datos sobre las medidas adoptadas por el Gobierno para solucionar el problema triguero-ganadero que afronta el país.

El señor Carlos Allende, Consejero del Instituto de Economía Agrícola, dijo que la solución del problema del trigo estriba, a su parecer, no sólo en lo que se refiere al precio, sino también en la cantidad de semillas y abonos que permiten aumentar los rendimientos.

En relación con el problema ganadero dijo que el INECONA, podría ayudar a su solución con un mayor desarrollo del plan de fomento lechero que, indirectamente daría muy buenos resultados.

Finalmente, se dieron a conocer las medidas que se han adoptado para combatir el Tizón de la papa, y la forma de ayuda que se acordó a los agricultores afectados.

HURACAN, DE TRAIGUEN, ACTUARA EL DOMINGO

TRAIGUEN, 22.— Un encuentro futbolístico tiene programado para el domingo 25, el Deportivo Huracán. Se medirá con el entusiasta elenco del Deportivo Galvarino de la vecina ciudad del mismo nombre.

Entre la muchachada del Deportivo Huracán reina gran entusiasmo y espera brindar a la afición un lindo partido al enfrentar al equipo visitante.

Para darle mayor realce a este entrecicudades los dirigentes locales han elaborado el siguiente programa:

14 horas: Deportivo Galvarino con Deportivo Huracán, en segunda serie.

15.15 horas: Semifondo a cargo del Vasco da Gama contra Ferroviarios, por la competencia de equipos particulares.

16.30 horas: Encuentro de fondo entre el Club Deportivo Galvarino y Deportivo Huracán.

Una vez cumplidos estos encuentros el Deportivo Huracán ofrecerá una manifestación a los visitantes como un gesto de convivencia deportiva y afianzar más los lazos que unen a estos amantes del juego del balompié. —

4 MUERTOS CAUSO EL EXANTEMATICO

TEMUCO, 22. — Autoridades sanitarias informaron que cuatro personas atacadas de tifus exantemático han muerto en la zona rural de Lautaro.

Las brigadas que combaten la epidemia, dieron cuenta a la Jefatura Zonal, que los casos son más numerosos, a medida que los elementos sanitarios recorren hacia el interior.

En el reducto indígena de Huerqueco, cercano a Lautaro, se constataron treinta y seis casos de tifus, que se encontraban en período de convalencia, y que se habían producido en los primeros días de enero. En este reducto, cuatro personas murieron a causa de la epidemia.

Las autoridades sanitarias recibieron denuncias en el sentido de que nueve enfermos de tifus habían fallecido en zonas cercanas a Quelileu y Cherquenco.

En la campaña iniciada, trabajan personal de Sanidad y especializados de Carabineros y Ejército. — (EL CORRESPONSAL).

LA CONSTRUCCION DE UN NUEVO TRANQUE TRATAN FINANZAS PUBLICAS

VALLENAR, 22.— En el punto denominado Camarones, en el interior del Valle del Huasco, se concentró una numerosa delegación de miembros de la Asociación de Canalistas del Río Huasco y sus afluentes, junto con los comités de regantes de San Félix, el Tránsito y Juntas del Carmen. También acompañó a dichas delegaciones el Gobernador del Departamento, señor Roberto Cuadra Alquinta. El objeto de la reunión fué el de estudiar en el terreno un importante proyecto que patrocina la Asociación de Canalistas, o sea, construir en ese lugar un tranque lateral como un medio de normalizar el riego en las haciendas y predios de la sección de Vallenar, a cambio de ciertas compensaciones con los regantes del interior del valle.

Los entendidos en la materia calculan que en el citado lugar se podrían almacenar alrededor de cinco millones de metros cúbicos de agua, cantidad pequeña si se quiere, pero que podría solucionar en parte el angustioso problema que se le presenta a los agricultores durante los años de sequía.— (ERASMO BERNALES GAETE, corresponsal).

Señorita profesora:

Con el Silabario Hispano Americano no se hostiga a los alumnos ni se desgasta el profesor.

Con el Silabario Hispano Americano se aprende a leer en pocos meses.

Con el Silabario Hispano Americano no hay alumnos repitentes.

Con este Silabario no se defraudan las esperanzas de los padres.

Con este Silabario se hace patria.

ABRIGO
PATAS de
ASTRACAN
sin uso, talla 46-48, precio $ 23.000.— al contado
MATURANA 5
Lado Teatro Carrera

COMERCIANTES - INDUSTRIALES
31 DE MARZO
ULTIMO PLAZO — DECLARACION RENTA
MERY & CIA.
OFICINA TECNICA DE CONTABILIDAD
Atiende toda clase de contabilidades atrasadas.
LONDRES 88 — 5.o PISO — FONOS 32394 - 54195

Publicidad Gong
FABRICA DE MUEBLES
"LA EUROPEA"
1673 - ALAMEDA - 1673
OFRECE SUS MUEBLES DE CALIDAD A PRECIOS REBAJADOS

LIVING FRANCES confortable, rico tapiz	$ 14.000
SALON REINA ANA confortable, en gobelinos	25.000
COMEDOR normando, ocho piezas	13.500
COMEDOR francés, enchapado y tallado, diez piezas (mesa corredera	39.000
DORMITORIO normando, once piezas	20.000
DORMITORIO francés, enchapado y tallado, once piezas	65.000

1673 - ALAMEDA - 1673

CONVENIO EDUCACIONAL NO VA A AFECTAR LA ACTUAL ORIENTACION

El doctor Arturo Baeza Goñi, acompañado del Jefe Provincial de Santiago Dr. Víctor Ayub, expone los beneficios que llevará a la zona de Talagante, Isla de Maipo, Peñaflor y El Monte, la creación de una Unidad Sanitaria en que laborarán Seguro Obrero, Beneficencia, Protección a la Infancia y Sanidad.

DECLARACIONES DEL DIRECTOR SR. H. MELENDEZ

TEMUCO, 22.— El Convenio Educacional con Estados Unidos en ningún modo afecta la dirección de la enseñanza chilena, declaró en una entrevista de prensa el Director General de Enseñanza Profesional y Técnica don Horacio Melendez, actualmente en jira de inspección a los servicios educacionales de la zona.

"Este acuerdo, dijo el señor Melendez, no menoscaba la autoridad de nuestro país en la dirección de la enseñanza. Sólo significa una ayuda que Estados Unidos enviará a Chile, en la forma de consejos técnicos para nuestra enseñanaza, a la vez que proporcionará ayuda económica que servirá para solucionar en gran parte la difícil situación derivada de falta de locales y de elementos.

"El Convenio, agregó, no significa que Norteamérica quiera introducir planes de enseñanza por ellos formados para que se adopten en Chile. Nuestros programas educacionales no sufrirán modificación alguna, solo se recibirá del Instituto Interamericano, el consejo técnico para nuestras actividades educacionales.

Terminó diciendo el señor Melendez, que son erradas las apreciaciones de quienes han atacado este convenio beneficioso para el país. (El Corresponsal).

REELEGIDO PRESIDENTE DE FUTBOL SANANTONINO

LLOLLEO, 22. — En sesión efectuada últimamente por el Consejo de delegados de los diferentes equipos que forman la Asociación de Fútbol de San Antonio, se efectuó, entre otras cosas, la elección de la mesa directiva que deberá actuar durante el año en curso, quedando integrada por las siguientes personas: presidente, señor Arturo González C., (reelegido); vicepresidente, señor Carlos Soto G.; secretario, señor Marcial Ramos B.; tesorero, señor Joaquín Robledo R.; director, señor Manuel Canales M.; delegado ante la Federación, señor Eduardo Gordon; suplente, señor Rubén González; comisión de disciplina, señores Arturo Báez C., Enrique Marambio A., y José Ovalle R.; comisión de finanzas, señores Luis Pérez P., Humberto Astete M., y Hugo Briceño C.; comité a cargo de la sección juvenil, señores Manuel Leiva M., Hernán Tapia C., y Marcial Ramos B.

Además se aceptó el ingreso del Club Atlético Estrella de Lloleo.

CASOS DE ALASTRIM EXISTEN EN YUMBEL

CONCEPCION, 22. — Seis casos de alastrim fueron comprobados ayer en la localidad de Yumbel, de acuerdo con informaciones proporcionadas por el médico-jefe zonal de Sanidad, Dr. Waldo Vera Alarcón. Inmediatamente que se tuvo conocimiento de los casos presentados, se trasladó a Yumbel, el doctor Vera, acompañado de seis auxiliares, para adoptar las medidas del caso, tendiente a evitar la propagación de la enfermedad.

La primera medida del Dr. Vera fué la de ordenar que los enfermos fueran aislados en una sala especial del Hospital de Yumbel. Se ordenó en seguida, la vacunación obligatoria de la población comenando por el propio personal del Hospital.

El Dr. Vera permanecerá una semana en Yumbel para dejar perfectamente organizada la campaña contra esta enfermedad.

QUE SE INVESTIGUE EL ORIGEN DE UN INCENDIO

QUINTERO, 22.— Una verdadera ola de protestas tanto de los damnificados como de la población entera se ha levantado en esta ciudad a raíz del incendio último que dejó en la indigencia (familias modestas y ha perjudicado seriamente a conocidos comerciantes de la localidad.

Apoyan estas protestas en el hecho que el dueño del restaurant 18 de Septiembre, local por donde empezó el fuego, se ausentó del pueblo horas antes de producirse el siniestro y al final de semana que es la fecha precisa en estos establecimientos obtienen sus mayores entradas por la afluencia turística.

LA NACION conversó y entrevistó al liquidador de seguros enviado por las compañías afectadas, señor Armando Arrieta, a quien mostró los seguros del señor Pedro A. Maynou, dueño del restaurant "18 de Septiembre". Este señor tomó el 29 de diciembre una póliza en "La Transandina" por la suma de $ 100.000, sirvió de enlace y agente de seguros el señor F. Escobar, en circunstancias que todo el pueblo que conoce el negocio sabía que sus existencias, muebles y enseres no podían subir de 40 a 50 mil pesos, lo que corroboró el liquidador.

Se agrava esto con el hecho que el señor Maynou pidió un aumento de seguro que la compañía concedió el 1.o de febrero ppdo., por $ 200.000 lo que hizo subir el total de seguro a $ 300.000.

El señor Maynou se encuentra detenido en Quintero desde ayer, pues regresó al pueblo solamente después de tres días de ocurrido el incendio, y debido a su incomunicación no nos fué posible entrevistarlo.

Sería necesario una estricta investigación de los hechos y causas para dejar las cosas en su justo lugar; así lo pide el pueblo.— (TAGLE, corresponsal).

Nueve kilos veinte gramos pesa a los tres meses de edad, Luisa Hilda González Luque, hija de don José González y de la señora Hilda Luque, vecinos del pueblo de Champa. Fotografía enviada por nuestro corresponsal, señor Oscar González Romo.

ACORDARON RECHAZAR RENUNCIA DEL SENADOR DON JAIME LARRAIN

TEMUCO, 22. — Con asistencia de 48 directores del Partido Agrario Laborista, se celebró la reunión de los presidentes provinciales de Osorno, Malleco, Bío-Bío y Cautín, para tratar sobre la renuncia formulada por el Presidente del Partido, senador don Jaime Larrain García Moreno. Concurrieron a esta reunión, extraordinaria, los diputados señores Contardo y Rodríguez.

En esta reunión se acordó, por unanimidad, solidarizar con la resolución de la Junta Ejecutiva, en el sentido de rechazar la renuncia del dirigente máximo, señor Jaime Larrain. También se resolvió solicitar de la Junta, que en el próximo Congreso que se verificará el 1.o de mayo, no se designe candidato presidencial. La reunión terminó a las 17 horas, sin mayores novedades. — (EL CORRESPONSAL).

El 1.o de abril llegará Quintero capitán Tay

QUINTERO, 22.— Hemos tenido conocimiento últimas informaciones recibidas y relacionadas viaje del capitán Taylor, en su intento por comp ruta iniciada por el comandante Roberto Parra unirá Australia con nuestro país, actualmente est llegar a la isla Mangareva, distante algunas hora Isla de Pascua, de lo cual se desprende que el Taylor debe arribar a Quintero entre el 30 del mes o el 1.o de abril.

En algunos días más se sabrá si el capitán viaja en un catalina anfibio o simplemente en volador, ya que al hacerlo en el primero de los dos, seguramente, alcanzaría hasta Santiago; de trario, desde Quintero, posiblemente, siga al Per hasta llegar a Brasil y de ahí retornar a Austra la ruta europea.— (TAGLE, Corresponsal).

INSPECTOR ESCOLAR HA VISITADO ALHUE

ALHUE, 22.— Ultimamente ha visitado esta región el Inspector Escolar de San Carlos y Jefe de la Zona Experimental, don Oscar Martínez Bilbao, distinguido educacionista y autor de diferentes libros como "El maestro Ciruela" y "Barco de Palo". Durante su estada recogió interesantes datos folklóricos, material que se ha de traducir en conferencias y artículos de prensa en la localidad donde reside.

TESORERO SUBROGANTE.— Durante el tiempo que dure el feriado del señor Tesorero Comunal, don Luis Mella G., lo reemplazará en sus funciones el señor Emilio Estay Bascuñan, designado por la Provincial de Santiago.

— Ha sido bautizada Fernanda del Carmen, hija del Alférez en retiro, don Rafael Soto Ochoa y de la señora María Iturbe de Soto, acontecimiento que dió lugar a una simpática manifestación entre sus amistades. (JIMENEZ, Corresponsal).

Cedieron terrenos para nueva Planta Eléctrica

VALLENAR 22. — La Alcaldía de Vallenar, recibió un decreto de la Asamblea Provincial, que lleva la firma del Intendente de Atacama, por el cual se aprueba el acuerdo tomado por la Ilustre Municipalidad de Vallenar, a fin de ceder unos terrenos municipales a la ENDESA.

En dichos terrenos, la ENDESA deberá construir la Planta Eléctrica, en conformidad con los estudios ya realizados. La Planta en referencia, que será de gran capacidad, vendrá a solucionar el viejo problema agitado con tanta

PELIGRA EL PU DE ESTERO DE A

ALHUE, 22 — Según de los entendidos en la ción del puente que un tero Alhué se está realiz estaría finalizado a fines La realización de esta a a cristalizar uno de los imperiosos de toda esta desde tiempo antiguo, que se facilitará en todo tránsito entre esta Vi pilla. Cabe recordar que el período de invierno nicaciones carreteras que talmente cortadas una y molestias que es de Ha habido casos en que de gravedad sumo, no se dido trasladar a la cabe departamento para sus ción médica de urgencia, de ellos han tenido fatal cuencias.

La erección de este pu tituye una gran ayuda y lo que es más, cambia con sus consiguientes be

Por conversaciones con gente del lugar y de las crecidas del estero, turado decir que al ter unirá el puente con el rá arrastrado por las agu do por lluvias periódic su caudal. Al decir de lugareña, será necesario un muro de defensa, a pirca de piedras y alg cabra, para amortiguar las aguas, pues el terr hecho de material suel piedras y arena y corre desmoronarse.— (El Corr

inaistencia por los vi de contar con un alumbr trico eficiente. — (EL corresponsal).

VENDO PESOS A
CUATRO CHAUCHA
VIERNES
SABADO y
DOMINGO
3 días faltan para que por cuatro chauchas le vendamos un peso.
COMO SE LO DICE:
MANUFACTURA DE TEJIDOS
"CRACK"
SAN DIEGO 2097 - Esq. Franklin

BLANCO 1161 — VALPARAISO — TELEFONO 4417

Mañana deberán reintegrarse a sus labores obreros de Refinería Viña

PROGRAMA DE FESTEJOS PARA TRIPULANTES DEL "SUPERB"

Las autoridades navales de Valparaíso de acuerdo con el Cónsul General de Gran Bretaña, Mr. Allan Price, han preparado el programa oficial de festejos para el comandante, jefes, oficiales y tripulantes del crucero "Superb" que arribará en visita de cortesía a Valparaíso el lunes próximo.

Esa moderna nave de Su Majestad Británica permanecerá en Valparaíso hasta el lunes 2 de abril.

El martes 27, el comandante en Jefe de la Flota Británica en las Indias Occidentales y una delegación de 30 oficiales se trasladarán a Santiago, con el objeto de cumplimentar a las autoridades chilenas y representantes diplomáticos de Inglaterra.

HOY ARRIBARA A PUERTO MONTT T. "MAGALLANES"

El transporte de la Armada "Magallanes" que viene de Río de Janeiro e intermedios, con carga surtida para nuestro país, debe arribar hoy a Puerto Montt, según noticias proporcionadas en las esferas navales.

Movimiento de vapores

LLEGAN

Hoy:
SANTA INES, de N. York
PUYEHUE, de Arica vía San Antonio

El sábado 24:
DELFT, de Amsterdam
HENDANGER, de Vancouver y Los Angeles
LOBOS, de Liverpool

El domingo 25:
JUNIN, de Iquique vía San Antonio
EMPIRE CHARMIAN, de San Vicente
PERULITE, de puertos del sur

El lunes 26:
PAULA DAN, de Nueva York
PAPUDO, de puertos azucareros
OOSKA, de Oslo y Amberes
ARGENTINA, de Gottemburgo

El martes 27:
ALONDRA, de Caldera
ATOMINA, de Nueva York
SANTA BARBARA, de N. York
PILAR de Arica vía San Antonio

El miércoles 28:
ALMAGRO, de Río de Janeiro
NAGUILAN, de Arica e intermedios

El jueves 29:
DON ALBERTO, de Lota

SALEN

Hoy:
FEDERICO SCHWAGER, para Coquimbo

El sábado 24:
LONTUE, para Tocopilla e intermedios

El domingo 25:
SANTA INES, para Nueva York
PUYEHUE, para Pta. Arenas

El lunes 26:
NAGUILAN, para el sur de Chile
DELFT, para Amsterdam e intermedios

El martes 27:
HINDANGER, para Vancouver
LOBOS, para Liverpool y escalas

El miércoles 28:
PERULITE, para Talara
PAULA DAN, para Nueva York
PAPUDO, para puertos azucareros

El jueves 29:
SANTA BARBARA, para Nueva York
ALONDRA, para San Antonio

El viernes 30:
ATOMINA, para Nueva York
PILAR, para Arica e intermedios.

VAPOR ESPAÑOL "MONTE NURIA" SE ZAFO POR SUS PROPIOS MEDIOS

En la dirección del Litoral se informó ayer que el vapor español "Monte Nuria", que encalló en Angostura Guía en la región de los Canales Australes, logró zafarse por sus propios medios a las 23 horas del miércoles.

El capitán de esa nave comunicó radiotelegráficamente que la maniobra se cumplió en magníficas condiciones aprovechando la pleamar, pese al mal estado del tiempo. Agrega ese comunicado que el casco del Monte Nuria no presenta ninguna avería de importancia y que pondrá rumbo a Puerto Bueno para que un buzo haga el reconocimiento de rigor.

52 AÑOS CUMPLIO IMPRENTA DE LA ARMADA NACIONAL

La Imprenta de la Armada, que funciona en la Avenida Almirante de este puerto, conmemoró ayer el 52.o aniversario de su fundación. Esta repartición naval fué creada por el Gobierno del Excmo. señor Federico Echaurren el 22 de marzo de 1899.

A cargo de la imprenta de la Armada, se encuentra el capitán de corbeta, don Ernesto Lagrese Echavarría, y en ella se realiza una intensa labor en la que destaca la impresión de la "Revista de Marina", órgano oficial de nuestra Armada Nacional.

El 52.o aniversario de la imprenta de la Armada fué celebrado ayer con diversos actos oficiales.

Interventor conversó ayer con dirigentes del Sindicato Crav

Mañana, a las 7 horas, deberán reintegrarse a sus faenas los obreros de la Refinería de Azúcar de Viña del Mar, que se encuentran en huelga ilegal, por disposición del interventor designado por el Supremo Gobierno, capitán de navío, don Víctor Oelckers.

El interventor-administrador de esta industria conversó a las 15.30 horas de ayer con los dirigentes del Sindicato Crav, quienes le informaron que no concurrieron a la reunión a que se les invitó para el miércoles, a las 20 horas, por cuanto la notificación correspondiente no fué recibida con la debida oportunidad.

El capitán de navío, señor Oelckers aprovechó esta visita de los representantes de los obreros para reiterarles el llamado hecho a través de avisos publicados en la prensa local, en el sentido de que deben reintegrarse a sus faenas mañana a las 7 horas.

LA NACION conversó ayer tarde, con el interventor-administrador destacado en la Refinería de Viña del Mar, quien informó que la reunión con los obreros se había desarrollado en un plano cordial que le permitía abrigar la expectativa de que las actividades de esta importante industria podrán reanudarse el sábado.

AZUCAR PARA PUNTA ARENAS

En nuestra conversación con el capitán de navío, señor Oelckers nos pidió que aclaráramos erróneas informaciones relativas a las existencias de azúcar elaborada en las bodegas de la Refinería. Realmente hay listos alrededor de 2.000 sacos de azúcar especialmente refinada para la zona de Punta Arenas, la que podría ser enviada rápidamente a la región austral o si se estimara más conveniente enviarla a las ciudades en que haya mayor escasez de este artículo.

Con relación a la huelga del personal de la Refinería de Azúcar Cola no hubo ayer ninguna novedad ya que el pliego de peticiones en que esos trabajadores solicitan un 40 por ciento de aumento sobre sus actuales salarios, siguió su trámite de rigor.

Los espectáculos de hoy

AVENIDA (5184). — Esplendor salvaje, Rosa de América y La pasión de N. S. J. 6.
COLON (2949).— Torbellino.
CONDELL (9027). — Condenada a la silla eléctrica y Serenata de amor.
IMPERIO (4567).— Pagliacci.
METRO (2111).— El padre de la novia.
MUNICIPAL de Viña (81739).— San Francisco.
OLIMPO de Viña (81380). — La sinfonía trágica.
PACIFICO (6057).— Otra primavera.
REAL (2640).— Danza del fuego.
RIALTO de Viña, (81906).— Las chicas mandan y El violín mágico.
REX de Viña (85050).— La linda dictadora.
RIVOLI (3268).— La pasión de N. S. J. C., Esplendor Salvaje. Bajo el cielo de Nevada y El bucanero.
VALPARAISO (5522).— Destino a la luna.
VELARDE (4654).— Otra primavera.
VICTORIA (3778).— San Ignacio de Loyola.
NOTA.— Los números entre paréntesis corresponden al del teléfono de cada sala.

JOHNSON LINE

PROXIMAS SALIDAS PARA AMBERES Y SUECIA
Vía San Antonio, Litoral Norte de Chile, Perú, Ecuador, Colombia y Panamá:

"ARGENTINA"	29 de Marzo de Valparaíso
"BOLIVIA"	25 de Abril de Valparaíso
"ECUADOR"	30 de Abril de Valparaíso
"BRASIL"	23 de Mayo de Valparaíso
"ORINOCO"	16 de Junio de Valparaíso

AGENTES GENERALES:
CIA. CHILENA DE NAVEGACION INTEROCEANICA
AGUSTINAS 1118 — Casilla 4246 — Teléfono 34023 — SANTIAGO
PLAZA JUSTICIA — Casilla 1410 — Teléfono 7721 — VALPARAISO

VENDO
La mejor y más central BOITE de Chile
EL MAS ESPLENDIDO NEGOCIO NOCTURNO — ELEGANTE CENTRO DE DIVERSION A BASE DE VARIEDADES Y LAS MEJORES ORQUESTAS — MUY BIEN INSTALADO — BUENAS, MAGNIFICAS INSTALACIONES — GRAN SURTIDO EN FINO MOBILIARIO — CON TODAS SUS PATENTES — UNO DE LOS MEJORES NEGOCIOS DE LA EPOCA.
$ 1.500.000.— FACILIDADES
DIECIOCHO 46 — CASILLA 13254 — TELEFONO 61755

INSERCION

La Sociedad Nacional de Agricultura ha dirigido la siguiente comunicación al señor Ministro de Agricultura, referente a la fijación del precio del arroz:

SEÑOR MINISTRO:

La Sociedad Nacional de Agricultura ha venido recibiendo el reclamo de los productores de arroz de todas las zonas por la difícil situación en que se encuentran.

Los servicios dependientes del Ministerio de su digno cargo, seguramente han proporcionado ya a US. amplia información oficial sobre las pérdidas que en los sembrados de arroz ha ocasionado la escasa temperatura del presente año, que disminuirá la cosecha en una proporción muy considerable con perjuicio directo para los agricultores y con agravamiento del problema nacional de subsistencias.

Se encuentra actualmente en suspenso la resolución relativa al precio del arroz, que corresponde al Ministerio de Economía y Comercio. Para la fijación de este precio, el Instituto de Economía Agrícola formuló la proposición correspondiente en el mes de Diciembre último, habiéndose producido desde esa época hasta el presente, una dilatada tramitación referente a los cálculos que han servido de base al precio propuesto, sin que se haya llegado a resultado alguno.

No escapa al ilustrado criterio del señor Ministro, que la demora en la fijación del precio del arroz viene a agravar la situación de los productores, y pone en peligro el futuro de esta explotación. Quebrantados económicamente los productores por las pérdidas debidas a los factores climatéricos, difícilmente seguirán abordando este cultivo si les falta el mínimo estímulo que representa un precio equitativo.

Se inició en Chile el cultivo del arroz por la sola iniciativa de los agricultores, quienes abordaron una empresa que los técnicos estimaban condenada al fracaso. Se obtuvo éxito, y durante la última guerra, mientras que el arroz escaseaba en muchos países, Chile no sólo tenía el necesario para su consumo interno, sino que exportaba una cuota considerable. Todo este esfuerso, que representa un beneficio colectivo tan manifiesto, está en vías de perderse, principalmente por la falta de un precio equitativo, que traiga confianza al productor y que le induzca a perserverar en un cultivo que este año le ha traído fuertes pérdida.

Por todas estas consideraciones, la Sociedad Nacional de Agricultura viene en solicitar del señor Ministro, que se sirva patrocinar en el Gobierno, una pronta resolución sobre este asunto. La responsabilidad que el señor Ministro tiene en el manejo de los asuntos agrarios, le confiere el mejor título para patrocinar una solución que de tal modo es indispensable adoptar. El apoyo del señor Ministro para una pronta fijación del precio del arroz, conforme a los cálculos ya efectuados por el Instituto de Economía Agrícola, sería en estos momentos una contribución efectiva a la solución de uno de los más graves problemas presentes de la agricultura.

Saludan al señor Ministro con toda atención.

SOCIEDAD NACIONAL DE AGRICULTURA
MAXIMO VALDES FONTECILLA, Presidente.

CESAR SEPULVEDA L., Prosecretario.

EL NURIA.— Almuerzo que el personal del Departamento Comercial de Fábricas y Maestranzas del Ejército (Famae), ofreció al teniente coronel y jefe de este departamento, señor Orozimbo Barboza López.

EL NURIA.— Manifestación ofrecida a don José Rodríguez Moreno, contador general de la Caja de Ahorros de Empleados Públicos, por un grupo de empleados.

Almuerzo de la manifestación ofrecida el lunes en el Club de la Unión, por The National Cash Register Company, a los representantes de instituciones fiscales, semifiscales, de la industria, el comercio y la banca, con motivo de la visita a Chile del señor John S. Scott, vicepresidente de dicha empresa, acompañado por los señores E. C. Miró gerente para Latinoamérica, y del señor C. L. Gurney, Director de Desarrollo del Producto.—A este almuerzo asistió también el señor Benjamin Claro Velasco, Ministro de Economía y Comercio.

EN HONOR DEL GENERAL DON TEOFILO GOMEZ VERA.— Muy congratulado fué el Jefe del Estado Mayor General del Ejército, general don Teófilo Gómez Vera, con motivo de haber sido ayer su cumpleaños. A mediodía le fué ofrecido un almuerzo en la Escuela de Telecomunicaciones, al que asistió la mayoría de los jefes y oficiales del Arma de Ingenieros, que se encuentran en Santiago, manifestación que alcanzó los contornos de gran cordialidad, dada la amplia simpatía con que cuenta el general señor Gómez en todas las esferas de las Fuerzas Armadas y círculos civiles.

PARA LA COMUNIDAD SUECA.— La Real Legación de Suecia en Santiago nos encarga comunicar a la comunidad sueca, que mañana, a las 18 horas, y el sábado 31 del presente a las 18 horas se celebrarán Servicios Divinos en sueco en la Iglesia de San Andrés, Avenida Holanda 151.

Los servicios estarán a cargo del Reverendo señor Gunnar Norell.

NACIMIENTOS. — Ha nacido Carlos Iván, hijo del señor Carlos Rodríguez O. y de la señora Aurora Bobadilla de Rodríguez.

—Ha nacido una hija de don Antonio Balmaceda Undurraga y de la señora María Rodríguez de Balmaceda.

—Ha nacido una hija del señor Hernán Swinburn Guerreros y de la señora Rebeca Puelma de Swinburn.

EN EL EXTRANJERO.— Se encuentran en Buenos Aires el señor Miguel Barros Aldunate y señora Gabriela Gana de Barros.

AL EXTRANJERO.— Hoy se dirigirá a Buenos Aires la señorita Inés del Campo Hurtado.

—A Estados Unidos se dirigió don Mario Prieto Leteller.

DON OCTAVIO MONTERO CORREA.— Motivo a una sincera demostración de pesar dieron lugar los funerales del señor Octavio Montero Correa, efectuados en la tarde de ayer en el Cementerio General.

El señor Montero Correa, nacido en el año 1896, fallece después de una vida de incesante actividad en el foro y en el magisterio. Hizo sus estudios en el Seminario de Santiago, para continuarlos más tarde en la Universidad de Chile, en donde se graduó de abogado el año 1925. Recibió su título de profesor de Estado en la rama de Historia y Geografía y es el autor de interesantes libros, sobre estas materias, para las humanidades.

Fué autor del programa de Instrucción Cívica y Economía Política de los liceos de la República, en colaboración con don Amador Alcayaga y el profesor Santiago Peñailillo. Presidió por espacio de largos años las Comisiones de Bachillerato de Santiago, Concepción y Temuco.

Pertenecía a conocidas familias de la capital. Era hijo de don Salomón Montero Fuenzalida y de la señora Modesta Rosa Correa de Montero. Se unió en matrimonio con la señora María Cuevas Schulz, con la que formó un hogar digno y lleno de virtudes. De esta unión nacieron cinco hijos, que fueron formados en la sobria escuela de rectitud y nobleza de su padre.

BAUTIZOS.— Ha sido bautizado Rea Christopher, hijo del señor Robert C. Hanna y de la señora Elsa de la Maza de Hanna.

Fueron padrinos don Emilio Court Señoret y señora Aida Astaburuaga de Court.

Ha sido bautizado Gonzalo del Sagrado Corazón de Jesús, hijo de don José Florencio Infante y de la señora Carmen Correa de Infante.

Fueron sus padrinos don José Florencio Infante Correa y doña Carmen Infante Correa.

—Ha sido bautizado Rafael Antonio, hijo del señor Rafael Gatica Luco y de la señora María Adelina Ureta de Gatica.

Fueron padrinos el señor Luis Gatica C. M. y la señora Olga Varas de Ureta.

PRINCE OF WALES COUNTRY CLUB.— La obra gruesa del nuevo Club House será inaugurada oficialmente el jueves 29 del presente, cuando el presidente honorario del club, S. E. Sir Bertrand Jerram, K. C. M. G., Embajador de Gran Bretaña, pondrá la primera palada simbólica de concreto en esta nueva obra.

Se ha invitado a las autoridades locales de la comuna de Ñuñoa a presenciar este acto que se iniciará a las 18 horas, invitándose muy especialmente a todos los accionistas y socios del club a presenciarlo, después del cual se servirá un cóctel en el hall principal.

La magia de Michel

PINTESE LOS LABIOS, PERO NO LOS DIENTES

USE LAPIZ Michel

Pida los colores de moda. En todas las Farmacias y Perfumerías del país.

GOYESCAS.— En los salones de la Confitería Goyescas se efectuó la manifestación ofrecida con motivo del matrimonio de la señorita Concepción Feijoo Domínguez y del señor Camilo Rodríguez Alvarez. En la foto los asistentes.

GOYESCAS.— Asistentes a la manifestación ofrecida en los salones de la confitería Goyescas, en honor de la señorita Gabriela Camus Galasso, y del señor Ludovico Umpierrez López, con motivo de su matrimonio.

Asistentes a la comida ofrecida en "WALDORF" por el señor Luis Jiménez Cox, al señor John P. Redding, con motivo de su regreso a los Estados Unidos, después de haber permanecido varios años como Gerente de la General Motors Interamerican Corporation: Sr. John P. Redding, y señora; señor Alexander Colella, y señora; señor Alberto Novoa, y señora; señorita Juanita Muirhead; señor Luis A. Jiménez Cox; señor Humberto Ducó; señor Chrysten Skriver; y señor Ray Prussing.

VIAJEROS.— Se encuentra en Zapallar la señora Lucía Leteller de Rencoret.

—A su fundo en Casablanca, don Francisco Rencoret Herreros y señora Carmen Leteller de Rencoret.

—Ha regresado de Zapallar, la señora Paulina Sutil de Alvarez.

—Del mismo punto, la señora María Eugenia García Huidobro de Montero y familia.

—De Reñaca, don Mario Balmaceda Valdés y señora Lía Agüero de Balmaceda.

—A Viña del Mar ha partido la compositora chilena Amelia Escutti Orrego de Urmeneta, acompañada de su hijo José María.

—Procedente de Punta Arenas pasa una temporada en Santiago la señora Ada Galfano.

—En Las Cruces, pasan una temporada el señor Luis Calvo C., señora Marina Leal de Calvo y familia.

—A Valdivia partieron los señores Armando Urrejola Marambio y Luis Gálvez Marambio.

—A La Serena, por vía aérea, se dirigieron los señores Eugenio Sánchez Dittborn, Ismael Larrain Gandarillas, Sebastián Vial Vial, Gastón Fernandois Sánchez y Sergio Toro Carvallo.

—En Las Cruces pasan una temporada el señor Luis Calvo C., señora Marina Leal de Calvo y familia.

—A Valdivia partieron los señores Armando Urrejola Marambio y Luis Gálvez Marambio.

ENFERMOS. — En el Pensionado N.o 1 del Hospital de San Vicente, piesa N.o 49, se encuentra enfermo de cuidado don César Muñoz Rivadeneira.

RESIDENCIA. — Don Rodolfo Montero Harnecker, señora María Eugenia García Huidobro y familia, han fijado su residencia en calle Bustos 2365, fono 41287.

MATRIMONIOS CONCERTADOS. — Ha quedado concertado el matrimonio de la señorita Gloria del Villar Valenzuela con el señor Carlos Rogers Cuevas.

Hizo la visita de estilo la señora Julia Cuevas Mackenna y bendijo las argollas el Presbítero señor Raúl Pérez Olmedo.

—Hoy se concertará el matrimonio de la señorita Alicia Varas Vicuña con el señor Alfredo Rehbein Leichtle.

ABRIGUITOS

azul, para colegial, en rico género y fino forro, desde

$ 820.—

SAN ANTONIO 673

Con mucho éxito terminó ayer el concurso "Vida de mi vida"

Auspiciaron R. K. O. Radio Pictures; "LA NACION" y "Cine al Día"

Numerosas han sido las cartas que hemos recibido en el curso de estos días y que corresponden al concurso cinematográfico relacionado con la superproducción de Samuel Goldwyn, que distribuye R. K. O. Radio Pictures y que se da a conocer a teatro lleno actualmente en la Sala Central, "Vida de mi vida".

El resultado, como lo hemos venido haciendo saber en sucesivas publicaciones, será dado a conocer en el curso de la semana próxima, una vez que el Jurado, en pleno, igualmente se ha producido, dictamina quienes son los favorecidos.

La lista de premios, que damos a conocer por última vez, es la siguiente:

1.o Diez días de estada en el Hotel Portillo, gentileza de la SOCIEDAD HOTELES DE CORDILLERA.

2.o Un magnífico traje sastre de PALABELLA MODAS, Ahumada 115.

3.o Cinco días de estada en el Hotel Portillo, gentileza de la SOCIEDAD HOTELES DE CORDILLERA.

Una escena de "VIDA DE MI VIDA" la gran producción cinematográfica de 1951

4.o Dos cortes de género fino de temporada de CASA ABOGABIR, Alameda Bernardo O'Higgins esquina de Santa Rosa.

6.o Una linda lámpara de escritorio de FERRO ELECTRIC LTDA., Alameda Bernardo O'Higgins esquina de Mac Iver.

7.o Un finísimo sombrero para caballero, de CASA COHE, Pasaje Matte 53-54.

8.o al 23.o Dieciséis invitaciones para asistir a la película "Vida de mi vida" que actualmente se da a conocer en el Teatro Central.

Por última vez hacemos presente que la SOCIEDAD HOTELES DE CORDILLERA manifiesta que las personas favorecidas pueden hacerse acompañar de los familiares o amigos que deseen, los que, para los efectos del gasto tendrán el descuento correspondiente a los socios accionistas de esta sociedad.

FABRICA DE IMPERMEABLES

PILOTOS de señora, en seda .. .. $ 1.540.—
PILOTOS de señora, en gabardina .. .. $ 2.480.—
Todos en preciosos colores.
NEGRO, AZUL, BEIGE etc.
CAPAS colegiales, café y azul, desde .. .. .. $ 897.—
PILOTOS, niños, en colores, desde .. .. .. $ 1.240.—
ABRIGOS azules para Liceos, desde .. .. .. $ 820.—

PRECIOS POR MAYOR, DESDE TRES UNIDADES

SAN ANTONIO 673

LICEO NOCTURNO MIXTO "FEDERICO HANSSEN"

1916.—1951

Humanidades de 1.o a 6.o año, para jóvenes y adultos. Exámenes válidos. Profesores de Estado de reconocida competencia. Servicio médico y social. Biblioteca Pública. Exento de ramos técnicos (Grupo C) por decreto del Supremo Gobierno. MATRICULA ABIERTA desde el 5 de marzo, de 20 a 21.30 horas. De lunes a viernes.

LOCAL DEL LICEO DE APLICACION DE HOMBRES
AVENIDA RICARDO CUMMING 29 — FONO 92565

MATERNIDAD SEWELL

AVENIDA MANUEL MONTT 1593

Estudios en EE. UU. de Norte América

CONSULTAS de 15 a 20 horas

DISTRIBUIDOR EXCLUSIVO:
RAUL ORTIZ VEGA
AGUSTINAS 975 — TELEFONO 32245

ARTELAMP

Da brillo y confort a su hogar con sus maravillosas lámparas modernas y de estilo.

Artículos para regalos.

Créditos Merced 720

Sábados abierto todo el día

Grandes Ofertas de Otoño

Las novedades en materiales para sombreros de señoras de la próxima temporada de Otoño, las encontrará Ud. en

CASA SAMUR

A LOS PRECIOS MAS BAJOS DE PLAZA

OPORTUNIDADES EN:

CLOCHAS DE VELOUR en todos los colores de moda.
FIELTRO, gran surtido en todos los colores.
CINTA DE TERCIOPELO francesa, CINTA DE FALLA, CINTA DE RASO.
VELOS FRANCESES-ESPATRIZ por metro — LINON
BOINAS PARA COLEGIALES.
FANTASIAS EN PLUMAS gran surtido.
Muchos artículos más.

COMO DE COSTUMBRE, ATENDEREMOS EN

San Pablo 960 LOCAL 10

DESDE EL 2 DE ABRIL ATENDEREMOS EN NUESTRO MODERNO LOCAL DE PUENTE 540 - LOCAL 8, FRENTE AL CORREO CENTRAL.

EXCLUSIVAMENTE MARISCOS...

y EMPANADITAS DE VIGILIA!...

Desde HOY, el extenso personal de LA BAHIA, está dedicado exclusivamente a preparar los mariscos y Empanaditas de Vigilia para Semana Santa....
En pocos minutos podemos completar su pedido.... Langostas vivas y preparadas.... Empanaditas de Langostas, Camarones, Choros, Bacalao, Sardinas, Erizos y Pimientos.

Además...
nuestra habitual selección de conservas, licores y postres...

ESPECIALIDAD DEL DIA BACALAO A LA VIZCAINA LO DESPACHAMOS A DOMICILIO

La BAHIA
EL RESTAURANTE DE LOS MARISCOS
TREINTA AÑOS DE PRESTIGIO
Monjitas 826 al 846 - Teléfonos 32121 - 22 - 23

"DESAPARECIO" EL DIRECTOR DE "LA PRENSA"

Comunicado oficialista dice que se fug

28 personas perecieron en un accidente aéreo

CALI, Colombia, 22. — (UP). — La empresa de aviación LANSA anunció que perecieron las 28 personas que viajaban a bordo de un avión DC—3 de su compañía, al estrellarse ayer tarde cerca de Corozal, en los llanos del Departamento de Bolívar, mientras realizaba un vuelo itinerario entre Medellín y Cartagena. No hubo sobrevivientes y las víctimas son tres tripulantes y 25 pasajeros, incluyendo un niño.

Los cadáveres fueron rescatados anoche por las misiones de salvamento despachadas por tierras desde Corozal y llevadas allí. Entre los muertos figuran el doctor Misael Bottero Restrepo, uno de los más distinguidos médicos residentes en Cali, y la señora Inés Hoyos Velasco, madre del secretario de Gobierno del Departamento de Valle del Cauca y numerosos profesionales y comerciantes muy conocidos en el país que viajaban con sus familiares aprovechando los festivos de Semana Santa hacia las playas de Cartagena.

VENDEDORES DE LECHE EN HUELGA EN TORONTO

TORONTO, 22.— (UP.)— Mil setecientos distribuidores de leche se declararon en huelga, en una disputa que amenaza con eliminar drásticamente el suministro del vital alimento en la segunda ciudad de mayor importancia de Canadá.

Los representantes sindicales y de los patrones no pudieron llegar a ningún acuerdo después de varias horas de conversaciones durante la noche. Los distribuidores piden aumento en sus salarios.

YA HAY ONCE CANCILLERES EN EE. UU.

WASHINGTON, 22 (U. P.)— Once de los 21 delegados de las naciones del hemisferio occidental, se encuentran ya en esta capital preparándose para la inauguración de la Conferencia de Cancilleres americanos, que tendrá lugar el lunes próximo.

El Ministro de Relaciones Exteriores de Costa Rica, Mario Echandi, llegó hoy por vía aérea, elevando a once el número de delegados aquí presentes.

En días anteriores habían llegado los Ministros de Relaciones Exteriores de Chile, Argentina, Colombia, República Dominicana, Ecuador, México, Panamá y Paraguay. Nicaragua estará representada en la conferencia por su Embajador Guillermo Sevilla Sacasa.

El Secretario del Departamento de Estado, Dean Acheson, regresó la semana pasada de sus vacaciones en Bermuda.

Se calcula que entre Cancilleres y auxiliares se reunirán aquí 250 personas para preparar el programa de cooperación para la defensa del hemisferio contra la agresión comunista.

Rechazan apelación de portorriqueño Collazo

WASHINGTON, 22.— (UP.)— El Juez Federal Alan Goldsbourugh rehusó autorizar un nuevo juicio del nacionalista portorriqueño Oscar Collazo, quien hace frente a la pena de muerte en la silla eléctrica, por el asesinato de un guardia de la Casa Blanca, durante el atentado contra el Presidente Truman, el 1.o de noviembre pasado.

Su condena por el jurado hace obligatoria la sentencia.

MATERIALIZARON EL CIERRE DE "LA PRENSA", DE BUENOS AIRES. — BUENOS AIRES.— La comisión bicameral interventora o investigadora del diario "La Prensa" toma posesión del edificio y dependencias del mismo. Asisten los diputados y senadores designados por el Congreso y alto personal del citado diario.— (Foto ACME)

Reanudación de relaciones entre Chile y Venezuela

LIMA, 22.— (UP.)— (Por Luis Vidal Sologuren).— Un significativo acto de confraternidad y de trascendental importancia interamericana se realizó anoche en el colonial Palacio Torre Tagle—, cuando se firmó el acta de reanudación de las relaciones diplomáticas entre Chile y Venezuela bajo los auspicios del Gobierno peruano.

Un bien guardado secreto caracterizó esta sencilla ceremonia en que dos pueblos hermanos olvidaron sus rencillas para confundirse en un abrazo fraternal que une a los pueblos de este Continente.

Cuando los periodistas ingresaron al Palacio Torre Tagle, sede oficial de la Cancillería peruana, los Embajadores de Chile, José Francisco Urrejola, y de Venezuela, Leonardo Altuve Carrillo, acompañados del Ministro de Relaciones Exteriores peruano Manuel C. Gallagher y funcionarios de la Cancillería conversaban amistosa y cordialmente.

Un momento de gran emoción fué cuando el señor Urrejola y Altuve se estrecharon en un cordial y prolongado abrazo, mientras los presentes aplaudían con sincero entusiasmo. Y ambos, a su vez, abrazaron al Canciller peruano Gallagher, mentor y amable mediador en esta fraternal reconciliación.

El Canciller Gallagher dijo que se trataba únicamente de la reanudación de una vieja amistad entre Chile y Venezuela mediante un acta que los representantes de ambos países habrían firmado en seguida. E invitó a materializar el hecho con un abrazo. Luego se leyó el acta de reanudación de relaciones amistosas entre ambas naciones la que se firmó por triplicado, primero Gallagher, después Urrejola y finalmente Altuve. Y de nuevo los abrazos pusieron punto final a la fraternal intervención del Gobierno peruano para eliminar las causas de distanciamiento entre los dos pueblos hermanos. Minutos después Gallagher invitó a la copa de champagne desapareciendo entonces la rigidez protocolar para dar paso a efusivas declaraciones de amistad y confraternidad americana.

El Embajador de Chile, señor Urrejola, dijo que estaba en uno de los momentos más felices de su carrera diplomática, porque "le cabía el gran orgullo de haber estampado su firma en un acto que tiene toda la inspiración del cerebro y del alma del Canciller Gallagher.

El Canciller peruano respondió diciendo: "No esperaba lograr tanto con tan poco esfuerzo merced al ánimo de sus grandes amigos, los Embajadores de Chile y Venezuela.

Altuve ponderó "la clara inteligencia y el noble espíritu del Canciller peruano", agregando que "las magníficas disposiciones del ilustre colega chileno habían sido las directrices del buen resultado de las gestiones amables del Gobierno del Perú". Y nuevamente es repitió el abrazo cordial, franco y hondamente sentido por los tres protagonistas de este suceso eminentemente americanista.

Finalmente Altuve propuso que se diera el nombre de "Fórmula Gallagher" el auspicioso procedimiento peruano para poner fin a las interrumpidas relaciones desde octubre de 1945, entre los dos pueblos hermanos.

Con fecha 17 de marzo el Canciller Gallagher dirigió sendas notas a los Embajadores de Chile y Venezuela, aludiendo al favorable clima existente para la reanudación de las relaciones entre ambos países y mencionando la buena disposición expresada en ese sentido por ambos representantes diplomáticos. El Canciller los invitaba a una reunión en la Cancillería para dejar constancia de su común avenimiento y firmar un acta protocolar conviniendo de inmediato el restablecimiento de las relaciones entre las patrias de O'Higgins y Bolívar.

En virtud del protocolo, ambos países nombrarán de inmediato Encargados de Negocios, mientras se designan los respectivos embajadores.

NUEVA YORK, 22.— (UP). — El Canciller venezolano Luis Emilio Gómez Ruiz, que se encuentra en esta ciudad de paso hacia Washington para asistir a la Conferencia de Ministros de Relaciones Exteriores Americanos, dió a la publicidad declaraciones expresando su satisfacción por la reanudación de relaciones entre Venezuela y Chile.

Las declaraciones del Canciller venezolano dicen:

"Con el mayor agrado me he impuesto de la noticia referente a la reanudación de las relaciones diplomáticas entre Venezuela y Chile. El feliz éxito logrado en las negociaciones que venían efectuándose con tal fin, por la noble iniciativa y con la participación del Gobierno del Perú, es testimonio del común deseo de reafirmar los tradicionales e imperecederos vínculos de amistad que siempre han existido entre los pueblos venezolano y chileno unidos en el propósito de colaborar entre sí y con las demás naciones del Continente en pro de los elevados fines de la organización de los Estados americanos".

Mejoramiento de armas descubiertas en EE. UU.

WASHINGTON, 22. — (UP). — El Departamento de Marina reveló que está invirtiendo unos 500 millones de dólares este año en el mejoramiento de las armas descubiertas desde la segunda guerra mundial, inclusive un nuevo lanzador de proyectiles cohete y torpedos de alta velocidad, que pueden ser disparados desde buques de superficie, submarinos o aviones.

El contraalmirante M. F. Schoeffel, Jefe de Pertrechos de Artillería, dijo que la Escuadra ha concentrado su atención en las armas de defensa antiaérea, de combate aéreo y de guerra antisubmarina.

En una entrevista para informar a la prensa, manifestó que "parte muy considerable" de ellas fueron terminadas después de la segunda guerra mundial. Entre ellas figuran armas para las operaciones aéreas de la escuadra y fuerza aérea contra los aviones de gran velocidad y bombas aerodinámicas para aviones de retroimpulso, que eliminan la "oscilación" de las bombas corrientes, cuando son lanzadas de aeropianos volando a gran velocidad.

Cumplió 67 años el senador Vandenberg

GRAND RAPIDS, 22.— (UP.) —El senador Arthur Vandenberg que cumplió hoy 67 años, experimentó" ligera mejoría" en su salud quebrantada desde hace tiempo y que más de una vez hizo temer un fatal desenlace.

Los médicos que lo atienden informaron que se ha notado "una ligera mejoría pero el todavía sigue gravemente enfermo".

CLAUSURAN POR 5 DIAS TEATRO DE BS. AIRES

BUENOS AIRES, 22 (U. P.) —La Municipalidad ordenó el cierre por cinco días del teatro-cine Opera, el más grande de Buenos Aires, bajo la acusación de ocultar 255 entradas a fin de sacarles sobreprecio.

CONCEDIDO EL DIVORCIO A JUDY GARLAND

HOLLYWOOD, 22 (U. P.)— El Juez William McKay concedió el divorcio a la actriz cinematográfica Judy Garland, de 28 años de edad, después que ésta declaró que el director de cine Vincent Minnelli, su segundo esposo, la había enfermado de los nervios al negarse a hablarle.

Judy dijo que los primeros tiempos de su matrimonio a mediados de 1945, fueron "muy felices, pero después él se retrajo completamente negándose a hablarme y acompañarme a salir. Me puse nerviosa, muy nerviosa, y me enferme y tuve que ir al médico en muchas ocasiones".

A TRAVES DE MONTAÑAS DE GUADARRAMA HARAN TUNEL DE 2.300 METROS

MADRID, 22.— (UP.)— El Ministerio de Obras Públicas aprobó la construcción de un túnel de 2.300 metros de largo a través de las montañas de Guadarrama, para unir Madrid con el norte.

ARMAS ATOMICAS SERAN SOMETIDAS A NUEVAS PRUEBAS

WASHINGTON, 22.— (UP.)— Un funcionario predijo que las explosiones de prueba que se realizarán el mes próximo en Eniwetok acercarán el momento en que podrán fabricarse cabezas explosivas atómicas de granadas y otros proyectiles.

También opinó que esas pruebas apresurarán el perfeccionamiento de bombas atómicas lo suficientemente compactas y livianas como para ser arrojadas desde aparatos de caza y aeroplanos procedentes de portaaviones.

El funcionario expresó dudas de que en el curso de esas nuevas pruebas de explosiones atómicas se ensaye la bomba de hidrógeno. Con todo, no descartó la posibilidad de que los primeros ensayos de la bomba de hidrógeno se hagan en este verano en la zona de pruebas del Pacífico Central.

Dijo que en los próximos dos meses la gran tarea será obtener datos sobre armas prototipos que quizá sean precursoras de diversos torpedos y proyectiles atómicos.

Entretanto, la Fuerza Aérea está sometiendo a prueba diferentes tipos de aviones, inclusive bombarderos B-27 de seis motores a reacción, con bombas similares del mismo peso y tamaño que las proyectadas nuevas bombas atómicas, para determinar las propiedades balísticas de las nuevas armas y su lanzamiento con miras de bombardeo aéreo.

Asimismo, en Eniwetok se levantó una "ciudad" blanco de diferentes diseños y estructuras y refugios para determinar los efectos de las bombas atómicas en los edificios y materiales de todas clases.

CONTINUA SU RAID EL CAPITAN TAYLOR

PAPEETE (Tahití), 22. (U. P).— A as 16.25 GMT (12.25 hora chilena), despegó de esta isla el avión Catalina del capitán Percy G. Taylor, en el que efectúa un viaje de exploraciones desde Sidney, Australia, a Valparaíso, Chile.

El capitán Taylor despegó en vuelo hacia Mangareva, desde donde seguirá a la Isla de Pascua, para en seguida continuar a la costa chilena.

HAY ORDEN PARA EL ARRESTO DE ALBERTO GAINZA

BUENOS AIRES, 22. (U. P).— La Comisión Investigadora Parlamentaria dió a publicidad un comunicado informando que el doctor Alberto Gainza Paz, director de "La Prensa", "desapareció" después de haberse ordenado su detención. El comunicado agregaba que la "Comisión señala que la desaparición del director de "La Prensa" tiene todos los caracteres de una fuga".

El comunicado dado a la publicidad poco después de la 1 P. M., decía que, aparte de la decisión de ordenar la detención de Gainza Paz por "desacato" al Congreso, "dicha medida se hacía aconsejable, por otra parte, en virtud de ser del conocimiento de los miembros de esta Comisión Investigadora, que Gainza Paz había obtenido pasajes de avión para ausentarse al exterior, eludiendo y dificultando de esa manera el cumplimiento de las diligencias e investigación que se están realizando con el mayor celo e imparcialidad".

La Comisión dijo que había pedido a la Policía Federal que detuviera a Gainza Paz, pero la policía informó, posteriormente a esta Comisión Investigadora que hasta la fecha no había podido cumplirla porque Gainza Paz ha desaparecido de su domicilio sin dejar su dirección y ha dejado de concurrir a los lugares donde habitualmente lo hacía.

"La Comisión Investigadora señala la desaparición del director de "La Prensa", que tiene todos los caracteres de una fuga, como una maniobra evidente tendiente a dificultar la investigación, demorando su pronunciamiento dentro de la brevedad que firmemente se ha propuesto y requiere la opinión pública a la que esta Comisión Investigadora desea satisfacer plenamente.

"Se ha insistido ante la Policía Federal a fin de que agote las medidas tendientes a lograr la detención del director del diario "La Prensa" por ser imprescindible su interrogatorio".

La Comisión estuvo reunida desde las 9 A. M. hasta la 1 P. M., y dió a publicidad el comunicado a la 1.30 P. M.

Los auditores del Gobierno continuaron durante toda la mañana en el edificio de "La Prensa" para realizar el inventario.

El secretario interino de la Comisión Investigadora, el diputado peronista doctor Victorio Tomassi, declaró que el examen de los libros de contabilidad de "La Prensa" terminaría esta noche.

Tomassi manifestó que la comisión no trabajaréa mañana viernes Santo.

VIOLENTO EL CANCILLER ARGENTINO

WASHINGTON, 22 (U. P.)— El Ministro de Relaciones Exteriores de Argentina, Hipólito Jesús Paz, manifestó durante una conferencia colectiva de prensa de 80 minutos, que su país no tolerará "intervención extranjera" en el asunto del cierre del diario "La Prensa" de Buenos Aires.

Paz se halla aquí para asistir a la Conferencia de Cancilleres de los países americanos, que se iniciará el lunes. Manifestó que el cierre de "La Prensa" y la incautación de sus talleres era asunto interno.

Paz trató de evitar hablar de la cuestión de "La Prensa" pero los periodistas se refirieron repetidamente a dicho asunto. El Ministro negó que el Gobierno se hubiera incautado de "La Prensa" o que los extranjeros tuvieran derecho a intervenir en ello.

El Canciller argentino rechazó específicamente la posición de Estados Unidos anunciada por el Secretario de Estado adjunto, Edwards Miller, de que la clausura de "La Prensa" limitaría la capacidad del Gobierno norteamericano de continuar su cooperación con el argentino.

Paz también declaró que Argentina "no permitirá en forma alguna" que el asunto de "La Prensa" sea debatido en la Conferencia de Cancilleres.

Los periodistas que asistían a la conferencia de prensa citaron a Paz la resolución aprobada por la Conferencia de México de 1945, que Argentina firmó diciendo que "uno de los más perniciosos actos contra la humanidad es el método empleado por los gobiernos totalitarios al aislar a sus pueblos de la influencia de información extranjera".

Paz negó que el cierre de "La Prensa" constituyese violación de tal obligación.

La nota tonal de la conferencia de prensa fué dada cuando Paz contestó la pregunta escrita del director del "Washington Daily News" John O'Rourke, quien deseaba saber si el Canciller argentino aceptaría la ponencia para plantear el asunto de "La Prensa" en la Conferencia de Cancilleres.

Paz respondió: "Este es un problema interno de exclusivo interés para la Argentina. Deseo hacer notar que Argentina no permitirá en forma alguna la discusión de un asunto que es de su sola incumbencia y que en lo que se refiere a sus aspecto formal no está ni puede estar incluido en el temario de la reunión".

Dijo Paz que si los Ministros de Relaciones Exteriores de América Latina tratasen el asunto, ello provocaría rozamientos y partidarismo con resultados negativos".

El Canciller argentino confrontado por un diluvio de preguntas sobre "La Prensa" hechas por la mayoría de los 40 cronistas que asistieron a la conferencia, se quejó de que algunas preguntas no eran hechas con buenas intenciones.

La United Press presentó al Canciller Paz un cuestionario acerca de los propósitos de la Argentina en la Conferencia de Cancilleres y con referencia a las cuestiones actuales vinculadas a las relaciones económicas entre Estados Unidos y la Argentina.

Las preguntas y respuestas del Ministro en español fueron las siguientes:

1.o ¿Considera usted que todos los asuntos del temario de la Conferencia sin igualmente importantes o hay alguno de ellos de especial importancia?

Respuesta: Estimo que los tres puntos del programa de la reunión de consulta son sumamente importantes y están íntimamente correlacionados".

2.o ¿Qué propuestas específicas ofrecerá Argentina a los Cancilleres?

Respuesta: Argentina trae algunas sugestiones que considera de interés general y que serán expuestas durante el desarrollo de las deliberaciones".

3.o ¿"Qué medidas cree usted que tomarán los Cancilleres para poner en vigor la cooperación política y militar para la defensa de las Américas que se menciona en el primer punto del temario?

Respuesta: Precisamente el intercambio de opiniones permitirá concretar sobre bases fehacientes la acción que habrá de desarrollarse con respecto al primer punto del programa".

4.o "¿Cómo cree usted que puede fortalecerse la seguridad interna de las Repúblicas americanas?

Respuesta: La prevención de las actividades subversivas deberá ser considerada como uno de los medios más importantes en relación con el segundo punto del temario. Al respecto considero al servicio de ese fin las medidas tendientes a elevar el nivel de vida del pueblo".

5.o "¿Qué propuesta hará usted a los Cancilleres para llevar adelante la cooperación económica en la presente emergencia?.

Respuesta: El Gobierno argentino ha estudiado con el mayor interés el temario de la Conferencia y se propone colaborar intensamente para alcanzar soluciones adecuadas tendientes a: A) Producción y distribución de materiales esenciales. B) Atender los requerimientos de las economías nacionales. C) Propender al mayor desarrollo económico".

6.o "¿Apoya la Argentina las propuestas de varios portavoces latinoamericanos con respecto a la preparación del programa de ayuda técnica en gran escala para el hemisferio, de acuerdo con las líneas generales sugeridas en el reciente informe Rockefeller al Presidente Truman?

Respuesta: Todo programa de asistencia técnica tendiente a facilitar el desarrollo económico y elevar el nivel de vida de las poblaciones de América, ha contado y seguirá contando con la colaboración del Gobierno argentino, como ha ocurrido recientemente con su contribución al programa de asistencia técnica de la Organización de Estados Americanos".

7.o "¿De qué manera puede Argentina contribuir a la defensa militar del hemisferio?

Respuesta: La cooperación política y militar para la defensa del Continente será discutida en la reunión de consulta, de acuerdo con el Tratado de Río de Janeiro".

EN LONDRES

LONDRES, 22 (UP). — Dos matutinos que conjuntamente tienen una circulación de siete millones de ejemplares, dedicaron hoy sus editoriales al caso de "La Prensa", de Buenos Aires.

El "Daily Express", de Lord Beaverbrook, pregunta: "¿Importa a Gran Bretaña que una voz de la libertad haya sido muerta en tierra remota? Debiera importarle. Un medio de defender nuestra propia libertad es observar cómo otros pueblos pierden la suya".

El "Daily Mail", de Lord Rothermere, comenta [illegible] tades con que se [illegible] editor de "La Pre[illegible] Alberto Gainza [illegible] "¿Qué tiene que ver [illegible] dente tan remoto [illegible] Solamente que una [illegible] tradición de libertad [illegible] cracia se está desm[illegible] la Argentina, y que [illegible] asestado a la libert[illegible] país, es un golpe a [illegible] en todas partes [illegible] que dicen que "La [illegible] es cosa nuestra". Es [illegible] pasar de largo por [illegible] pero qué miope y qué [illegible] y qué estúpida".

El "Daily Mail" [illegible] ciendo: "Uno de los [illegible] tos aprobados por la [illegible] (de las Naciones Un[illegible] la Declaración de los [illegible] del Hombre. El artículo [illegible] "Todos tienen derecho [illegible] bertad de opinión y [illegible] este derecho comprende [illegible] bertad de sustentar [illegible] sin ingerencias, y buscar [illegible] y diseminar informaciones [illegible] ideas por cualquier medio [illegible] tener en cuenta las [illegible]

"Eso nos parece [illegible] fectamente en el caso [illegible] Prensa". Si se quiere [illegible] edictos de las Naciones [illegible] tengan el sentido que [illegible] Lake Success haga una [illegible] mación sobre los bienes [illegible] Hombre al Gobierno [illegible] Aires y a todos los [illegible] que piensen igual."

COMENTARIOS

BUENOS AIRES, [illegible] "Monopolizar los [illegible] formativos, mantener [illegible] agentes de propaganda [illegible] netrar en los países [illegible] cios de espionaje [illegible] empresas comerciales [illegible] supone ganarse la [illegible] blica, sino, por el contrario [illegible] ducir desconfianza y [illegible] odio vernáculo tan [illegible] se descubra la superchería [illegible] se descubre siempre" [illegible] crítor "Descartes" en la [illegible] página del diario "Dem[illegible] en un artículo en que [illegible] que el concepto de [illegible] prensa y libre acceso [illegible] fuentes de información [illegible] mente impuesto, como [illegible] la ganzda para forzar [illegible] da" a una publicidad [illegible] destinada a hacer [illegible] idea de la guerra.

BUENOS AIRES, [illegible] En primera página y [illegible] título "Impertinencia de [illegible] Acheson", el vespertino [illegible] Epoca" dice que "Adolfo Miller, se cree con [illegible] a manifestar la opinión [illegible] bierno norteamericano [illegible] un asunto que es interno [illegible] vado del pueblo argentino [illegible] cuyos sentimientos y [illegible] naciones nada tienen que [illegible] opinar oficialmente [illegible] bierno de Estados Unidos [illegible] de ninguna nación del [illegible]

Luego agrega: "¿Qué [illegible] y pensarían tanto [illegible] Acheson como los demás [illegible] bros del Gobierno de [illegible] Unidos, si nosotros, con [illegible] mos derechos que ellos [illegible] buyen, nos pusiéramos [illegible] tar y opinar, por ejemplo [illegible] las sensacionales [illegible] que acaban de difundirse [illegible] comprueban la declinación [illegible] rruptura ingerencia e [illegible] del hampa en el Gobierno [illegible] que Acheson es Secretario [illegible] Estado?"

SIGUEN LOS EXAMENES

BUENOS AIRES 22.— [illegible] El examen de los libros [illegible] tabilidad y de cuentas [illegible] tes de la caja de "La [illegible] terminará seguramente [illegible] che, según expresó el [illegible] interino, Victorio Tomassi [illegible] Comisión Bicameral que [illegible] viene e investiga ese diario [illegible] gó que la Comisión no [illegible] rá mañana Viernes Santo.

Tomassi indicó en [illegible] una pregunta, que la [illegible] puede dictar algunas [illegible] para la investigación de [illegible] presas vinculadas con [illegible] te con "La Prensa", una [illegible] haya recibido el informe [illegible] cribano público Alfredo [illegible] y de los contadores [illegible] Miguel García Fitzgerald [illegible] Carlos Leiras sobre las [illegible] cuentas.

Tomassi desmintió [illegible] res en sentido de que [illegible] sión tenía la intención [illegible] ahuciar al personal de [illegible] sa", y agregó que [illegible] nes del actual examen [illegible] bros era poder pagar [illegible] nal a fin de mes.

El inventario de la [illegible] y existencias de "La Prensa" [illegible] gue su curso bajo la [illegible] lidad del escribano [illegible] nán Ordiales.

EN EL DIARIO DE CORDOBA

CORDOBA, 22.— (U. [illegible] La dirección del diario [illegible] del Interior" solicitó la [illegible] vención del Ministro de [illegible] Gremiales de la provincia [illegible] Pablo López, a fin de [illegible] mino a la situación [illegible] suplementeros impidieron [illegible] del diario.

Agrega que ayer se [illegible] una reunión entre ambas [illegible] para las 18.30 horas, [illegible] reunión no pudo verificarse [illegible] obstante estar presentes [illegible] otros, en razón de que [illegible] consideraba indispensable [illegible] nisterio, cumplir previamente [illegible]

Posiblemente habrá [illegible] va reunión el lunes próximo.

"DISPUTA INTERNA"

TEL AVIV, 22.— (U. [illegible] El Ministro argentino [illegible] doctor Pablo Manguel, [illegible] periodistas locales una [illegible] de su Gobierno sobre [illegible] del diario "La Prensa", [illegible] do que era "puramente [illegible] disputa interna del trabajo [illegible] tre el diario y el Sindicato [illegible] Vendedores de Diarios [illegible]

Manguel hizo tales [illegible] nes después que la prensa [illegible] calificó en sus titulares [illegible] ción del Gobierno argentino [illegible] "totalitaria".

El Ministro [illegible] agencia de noticias [illegible] dado al boicot a "La Prensa" [illegible] "carácter político" que [illegible] no ha tenido.

Finalmente dijo que [illegible] no ha hecho mucho por [illegible] dar a Israel con [illegible] y "quizás pueda hacer [illegible] más en el futuro".

ALBERTO GAINZA PAZ, director de "La Prensa" que, según las últimas noticias llegadas de Buenos Aires, había "desaparecido" en forma misteriosa.

SILBERTEX
SAN DIEGO 219 - B
Fábrica de ropa para niños
ABRIGUITOS VESTIDITOS
Ropa interior, ternitos, delantales tra reembolso, sin recargo
Despachamos con-

TAPICERIA DE AUTOMOVILES
JUAN VERGARA A.
Se hace toda clase de tapicería y fundas. Gran surtido Nylon y petate. Ajuste de puertas. Cambio de cremalleras y correderas para vidrio. Cambio vidrio inastillable. Arreglos de chapas. Manillas con llaves Pisos de goma etc. Todo trabajo se entrega en el día
DIEZ DE JULIO N.o 365
(Interior) — TELEFONO 55320

Bomboneria NOVIA
ALMUERZO
$ 3.5.—
Todos los días (menos los domingos y festivos)
4 PLATOS
POSTRE
CAFE
Huérfanos N.o 1006

SU ABRIGO DE PIEL
¿necesita un arreglo? Llévelo al Taller de Pieles
MONEDA 856
se lo dejamos como nuevo y con último modelo
OFICINA 311
Trabajo garantizado

Aprenda Corte Confección
para damas, sin salir de su casa. Adquiera el Método
"ATALAYA"
— DE —
CARMEN SANTOS CHARRIER
AHUMADA 131 — OF. 817
Edificio Waldorf — Despachamos también contra reembolso

ARGOLLAS
PARA NOVIOS DESDE
$ 500.--
14 kilates, el par grabadas
18 kilates, desde $ 800.— el par, grabadas
Joyería Danziger
— SAN ANTONIO 344 —
DESPACHAMOS CONTRA REEMBOLSO

CHALECOS DE LANA
Para colegiales . . . . $ 95.—
Para señoras . . . . . 125.—
Para hombres . . . . 100.—
Gran surtido en chalecos de lana magnolia y peinada, a precios de fábrica.
Precios especiales a comerciantes
Fábrica de Tejidos Universal Textil Ltda.
TARRAZAVAL 440
(frente al A. Tudes)
Ventas directas al público

TAPATILLAS
DE CASA Y PARA LEVANTARSE, DE CUERO
Modelos fuera de lo común
COMPRE DIRECTAMENTE EN LA FABRICA
LIRA 484
También con pequeños talles

EMPLEADOS, COMERCIANTES
Oficina Técnica de Arquitectura, ofrece planos, presupuestos aprobados Cajas. Construye directamente a particulares, con limitadas facilidades.
Ofrece sitios a sus clientes, sin comisión.
Consulte directamente oficina, en Quilpué, seis sitios juntos.
HUERFANOS 757, PISO 7, OFICINA 703

DINERO
Anticipamos dinero gastos cobrar rápidamente
CHEQUES,
letras, pagarés, mutuos, etc., en cualquiera ciudad del país. Juicios civiles y criminales de importancia.
ABOGADO
Ahumada 131 — Of. 912
Teléfono N.o 81505, EDIFICIO WALDORF

OPORTUNIDAD
$ 8.500.—
Regio amoblado de comedor compuesto de gran buffet, con doble vitrina, mesa enchapada de correderas, ocho sillas tapizadas en felpa, estado flamante.
$ 4.300.—
Living Reina Ana, con cojines tapizados, en rico gobelino florado, fondo claro.
$ 880.—
Preciosa licorera normanda, tallada a mano, especial para un regalo.
657 - NATANIEL - 657

JUAN ARVAY
ofrece
HECHURAS FINAS de MEDIDA para TRAJES SASTRE, 2 piezas:
$ 1.800.—
No confundir con hechuras baratas. Tengo modelos exclusivos, clásicos y fantasías para satisfacer los clientes más exigentes. Para damas de paso en Santiago, en 3 días. Consúlteme por teléfono 31282.
MONJITAS 715, OF. 21

RELOJERIA Y JOYERIA ITALIANA
ALAMEDA 982 TEL: 80474
RELOJES SUIZOS, las mejores marcas. Especialidad en RELOJES PULSERAS, FANTASIAS EN GENERAL
Recibimos toda clase de campesinas, garantidas por técnico europeo. GRANDES FACILIDADES DE PAGO, SIN RECARGO
SOLICITE UN CREDITO
"LA NACION"

Retirada general de los comunistas chinos

NO HAY INDICIOS DE LEVANTAR LA NEUTRALIZACION DE FORMOSA

TAIPEI (Formosa), 22. — (UP). — El Gobierno nacionalista está reuniendo pruebas de una "matanza a granel de chinos" por los comunistas para presentar a las Naciones Unidas.

T. F. Thiang, jefe de la delegación china ante las Naciones Unidas que está actualmente en Formosa, dijo que hasta que las pruebas estén completas no se decidirá la forma en que llevará la cuestión. Dijo que no tiene información o indicios de que Estados Unidos piense levantar la neutralización de Formosa o usar las fuerzas nacionalistas en Corea o del continente de Asia.

Manifestó que se habló algo extraoficialmente de esa posibilidad, pero nada oficial. Dijo que está de acuerdo con el ofrecimiento hecho; pero que "significa un sacrificio de nuestra parte y nuestros amigos quieren que hagamos esos sacrificios, de donde la decisión".

Thiang cree que hubo un gran cambio de opinión de Estados Unidos desde que la cuestión de Formosa fué planteada en el día de la Asamblea General, en el sentido de que debe haber un apaciguamiento. La opinión pública de Estados Unidos lo quiere.

Manifestó que cree que las Naciones Unidas deben mantener firmemente en su objetivo original de terminar con la agresión cometida en Corea, lo que significaría operaciones militares en el río Yalu. Pero dijo que apoyaría los ataques aéreos estratégicos al otro lado del río. Expresó el temor, sin embargo, que se pueda detener la acción militar en el paralelo 38, "lo que sería un gran error".

GRUESO DE LAS FUERZAS DEJO COREA DEL SUR

PATRULLAS DE ALIADOS CRUZAN PARALELO 38

TOKIO, viernes, 22. (U. P).— (Por Earnest Hoberecht).— Despachos del frente de batalla coreano indican que el grueso de las fuerzas comunistas han abandonado Corea del Sur. Según esos despachos, en la mayor parte de los sectores de Corea del Sur sólo quedan unidades de retaguardia comunistas chinas que en algunos lugares oponen una resistencia muy intensa al avance de las fuerzas de las Naciones Unidas, algunas de cuyas patrullas es posible que ya hayan cruzado el Paralelo 38.

Las principales fuerzas comunistas que quedan en Corea del Sur están formadas por unidades del Cuarto Ejército de campaña chino, concentradas al norte de Seul y al este del Paralelo, en la zona montañosa de Uijongbu, que algunos oficiales consideran podría ser una de las bases de una nueva línea de defensa roja que se extendería por el mismo Paralelo o un poco al norte.

TOKIO, viernes 23.— (UP. — (Por Earnest Hoberecht).— Las fuerzas de las Naciones Unidas continuaron aproximándose al paralelo 38 y libraron un intenso combate con las tropas comunistas chinas a alrededor de cinco kilómetros de esa línea divisoria, en medio de las señales de que los comunistas se proponen establecer una línea de defensa, mediante la cual podrían mantener posiciones en ciertos sectores de Corea del Sur sin abandonar completamente el territorio de esta República.

Un despacho del sector central del frente coreano informó que las fuerzas comunistas chinas se atrincheraron en las posiciones al norte de Chunchon, alrededor de cinco kilómetros al sur del paralelo 38 y libraron un intenso combate contra las tropas de las Naciones Unidas que avanzan en dirección a aquella línea divisoria. Los últimos informes indicaban que las tropas aliadas habían logrado vencer la resistencia roja.

Un comunicado del Octavo Ejército informó que en numerosas zonas del frente de batalla los comunistas trataron, aunque sin mucho éxito, de resistir al avance de las tropas de las Naciones Unidas. Los despachos del frente indican que se trataba de acciones de retaguardia, en las cuales las mayores unidades chinas que estaban participando, eran compañías de alrededor de 150 hombres.

Según los despachos del frente, algunos oficiales aliados creen que los comunistas tratarán de establecer y defender una línea de defensa que se extendería desde Uijongbu, al norte de Seúl y al sur del paralelo, hasta el río Pukhan siguiendo el curso de éste hacia el nordeste hasta las montañas al orte del río Soyang y Chunchong, y desde allí hasta la costa oriental siguiendo más o menos el paralelo.

Los oficiales estiman que esa línea de defensa, por lo menos en el sector central, no estará dentro del territorio de Corea del Sur. Se informó que el Tercer Ejército de campaña chino, cuyas unidades participaron en los combates librados en la zona de Hangye, se ha replegado ya hacia el norte del paralelo. Se dijo que el Cuarto Ejército de campaña chino mantiene sus posiciones en la zona de Uijongbu-Kaesong-Chorwon.

Los comunistas abandonaron la "colina tumba", de alrededor de 400 metros de altura, en la carretera Hongchon-Pujyong, donde durante dos días se libró un sangriento combate, en el que los rojos sufrieron grandes bajas bajo los incesantes bombardeos de la aviación y artillería aliadas. Los soldados comunistas tenían excelentes trincheras y posiciones defensivas en la colina; pero los aviones aliados la cubrieron materialmente con bombas de Napalm (gelatina de gasolina).

En el sector central, las patrullas norteamericanas penetraron de nuevo en Chunchong, a las 8 P. M. del jueves, de donde se habían retirado durante la noche del miércoles. Posteriormente una columna de tanques avanzó hacia el norte de la población, llegando hasta alrededor de cinco kilómetros del paralelo, donde encontraron a una unidad comunista atrincherada.

TOKIO, 22.— (UP).— Esferas autorizadas de Tokio expresaron la opinión de que las fuerzas de las Naciones Unidas no tratarán de obligar a los ejércitos comunistas chinos a que se retiren mucho más al norte del paralelo 38.

Según las esferas, lo más probable es que las tropas aliadas se dediquen a librar una "guerra de maniobras" sin lanzar una ofensiva en gran escala al norte del paralelo.

Las esferas señalaron que, aunque Truman y el Secretario de Estado han dicho que el General Douglas MacArthur tiene plenos poderes para cruzar el paralelo, éste manifestó recientemente que con las fuerzas que tiene a su disposición, lo más que puede esperarse es un "impasse", y como hasta ahora no hay señales de que vayan a enviarse refuerzos considerables a MacArthur, este posiblemente tendrá que poner en práctica la táctica por él mencionada: una guerra de maniobra sin extender mucho sus líneas, para infligir a los comunistas el máximo de bajas con el mínimo de pérdidas para los aliados y continuar los ataques aéreos y navales a las líneas de las comunicaciones y abastecimientos rojos.

COMENTARIOS

LONDRES, 22.— (UP). — El Comandante de las Naciones Unidas en Corea no puede estar razonablemente obligado "en ningún sentido táctico" a quedarse al sur del paralelo 38, según declaró el Ministro de Estado Kenneth Younger en la Cámara de los Comunes hoy.

Younger en una declaración concebida en términos extremadamente cautos dijo que el avance general tendría sin embargo, significación tanto política como militar.

El Ministro dijo que se están celebrando ahora consultas con las otras naciones que tienen tropas en Corea y que quizá sea posible hacer una nueva declaración sobre el objetivo de la NU allí.

Las manifestaciones de Younger dieron fuerza a las noticias extraoficiales de que los británicos están de acuerdo en cruzar el paralelo por cierta distancia, para establecer una zona neutra y después hacer nuevos tanteos a China comunista para negociaciones de paz.

Al empezar, Younger hizo la advertencia de que le era difícil exponer con precisión la actitud británica. Declaró que mientras "haya en progreso operaciones militares no debemos llegar al extremo de dar a los generales del otro lado información sobre las intenciones tácticas y estratégicas de nuestras fuerzas".

Una última oportunidad para llegar a acuerdo se dará a Rusia en París

Yugoslavia necesita materias primas por un valor de treinta millones de dólares

BELGRADO, 22.— (UP.)— El Embajador de Estados Unidos, George Allen, informó que Yugoeslavia ha pedido "con urgencia" a Occidente materias primas por valor de 30 millones de dólares, para ayudarla a mantener su "posición militar".

El pedido será considerado durante la conferencia anglo-norteamericana que se celebrará la semana próxima en Londres para estudiar las necesidades globales de Yugoeslavia. Las conversaciones preliminares se iniciarán mañana cuando lleguen tres funcionarios norteamericanos de Washington. Dichos funcionarios conferenciarán con Sir Frances Mudie y Noel Pamerson, jefes de la misión económica británica que acaba de cumplir dos meses de permanencia aquí haciendo un minucioso estudio de la situación de Yugoeslavia.

Las materias primas que Yugoeslavia necesita con urgencia son: algodón, lana, acero, productos químicos y carbón coke.

Allen declaró en rueda de periodistas: "El Gobierno de Yugoeslavia piensa que la obtención de esas materias es un factor importante en su capacidad para mantener la posición militar del país". Añadió que de las citadas materias primas, las que más necesita Yugoeslavia son algodón y lana, aunque ignoraba qué cantidades de ellas se destinarán a la producción militar y qué cantidades serán para mantener la economía general. También declaró Allen que Yugoeslavia había pedido el verano pasado aproximadamente la misma cantidad de materias primas junto con ayuda en alimentos.

Añadió que el Gobierno yugoeslavo dijo en esa oportunidad que necesitaba esa ayuda porque tenía que suspender las exportaciones de productos alimenticios que le hubieran permitido obtener divisas monetarias extranjeras para importar materias primas. Los norteamericanos aconsejaron en dicha ocasión a Yugoeslavia que tratase primero de obtener materias primas por las vías comerciales regulares, lo que al parecer falló.

Siguió diciendo Allen que hace dos semanas el Gobierno yugoeslavo formuló a la Embajada de Estados Unidos de aquí y a las autoridades en Washington, un pedido "urgente" de ayuda para obtener materias primas. Dijo que los yugoeslavos se limitaron en plantearnos la situación, "sin especificar suma exacta de dinero ni sugerir qué países occidentales podrían suministrarles las materias primas". Finalmente, declaró que los yugoeslavos no han expresado si desean préstamo o donación, aunque se presume que sea esto último.

RUSIA TENDRIA YA 50 ATOMICAS

ROMA, 22 (U. P.)— El hombre de ciencia atómica de Estados Unidos, Profesor Harold Urey, declaró que "es acertado suponer" que Rusia tiene alrededor de 50 bombas atómicas, y que ya han hecho estallar "varias".

Dijo en rueda de periodistas que "no cabe duda que si estalla la guerra a fondo se usará la bomba atómica —esa es mi recomendación—". Urey, que se dirige a Israel a dar conferencias, justificó su recomendación diciendo que debe atacarse con ella el objetivo más eficaz, lo antes posible, "pero debemos tener mucho cuidado en no confundir incidentes de frontera con la guerra a fondo".

Respecto a la bomba de hidrógeno Urey expresó: "Trabajamos en ella, pero no sé el grado de progreso. Desearía que no diera resultado. No creo que sea buena cosa tenerla. Sólo causará destrucción. Siempre desée que no se hiciera la bomba atómica".

Interrogado sobre cuál es la potencia de las actuales bombas atómicas en comparación con la primera, Urey dijo: "Si supiera oficialmente no podría decirlo. Pero uno de nuestros senadores, que son los que revelan la mayoría de los secretos, dice que nuestras bombas son ahora seis veces más potentes".

Respecto a su opinión de si la guerra es "inevitable", el profesor manifestó "Creo en mi opinión personal que el Ejército ruso hubiera ya llegado a la costa del Atlántico si no hubiera sido por la bomba atómica". Añadió que Rusia demorará "algunos años" en ponerse a la altura de Estados Unidos en lo relativo a la investigación atómica.

Gromyko accedió a que se celebrase una sesión secreta

PARIS, 22 (U. P.)— (Por JOSEPH W. GRIGG).— Las potencias occidentales ofrecieron a la Unión Soviética la última oportunidad de demostrar que realmente desea que se celebre la conferencia de los Ministros de Relaciones de los cuatro grandes.

Cansados después de quince sesiones, durante las cuales no han hecho más que oír discursos de propaganda, los delegados de Estados Unidos, Gran Bretaña y Francia, pidieron al delegado soviético Andrei Gromyko que suspendiera la sesión señalada para esta tarde, y que se reuniera con ellos en sesión secreta por la tarde. Gromyko accedió.

Los delegados occidentales alientan la esperanza que de hoy a mañana el representante soviético reciba nuevas instrucciones de su Gobierno que permitan llegar a una transacción sobre el temario para la posible conferencia de Ministros de Relaciones Exteriores y poder así dar fin a sus labores.

Los representantes de Estados Unidos, Gran Bretaña y Francia pidieron que la sesión de mañana sea secreta, asistiendo sólo los delegados y un auxiliar de cada uno de ellos, con la esperanza que, al evitarse la "propaganda", puedan hacerse concesiones que permitan redactar el temario.

Y en las esferas occidentales se insistía mucho en esto: si Gromyko recibe órdenes de Moscú de hacer concesiones, se cree que entonces sería posible anunciar resultados concretos para el martes próximo. Pero las esferas occidentales agregaron que si la sesión secreta no produce resultado alguno, entonces habrá muy pocas posibilidades de llegar a un acuerdo.

Los delegados occidentales hicieron su proposición para la sesión secreta durante el almuerzo ofrecido en la Embajada de Gran Bretaña por el delegado británico Ernest Davies al que asistieron sólo los cuatro delegados y un auxiliar de cada delegación. No hubo intérpretes presentes, y toda la conversación fué en inglés.

Posteriormente, los delegados de Estados Unidos y Gran Bretaña asistieron a un cóctel ofrecido en la oficina del delegado francés, Alexander Parodi. Según esferas occidentales, Estados Unidos, Gran Bretaña y Francia, en esta reunión reiteraron su actitud de que el occidente no puede hacer más concesiones de las que ya ha hecho, y que para llegar a un acuerdo, Rusia tiene que ceder en sus puntos de vista.

HUELGA PARALIZA EN FRANCIA TODO EL TRANSPORTE

PARIS, 22. (U. P).— (Por Joseph Grigg).— El Gobierno canceló todas las licencias del Ejército, y la policía comenzó a movilizar a 40.000 obreros ferroviarios, debido a que la huelga de los ferrocarriles ha paralizado el sistema de transportes de Francia entera.

El más grande sindicato ferroviario del país ordenó un paro de dos días para solidarizarse con los obreros de los ómnibus, trenes subterráneos, gas y electricidad, en sus exigencias de aumento de salarios. Se calcula que 450.000 obreros están en huelga.

La decisión de cancelar las licencias del Ejército y la policía y movilizar a los ferroviarios, fué tomada durante una conferencia esta mañana entre el presidente del Consejo, Henri Queuille, y los Ministros de las tres Fuerzas Armadas. Las órdenes de movilización serán enviadas sin tardanza a 40 mil ferroviarios cuya labor es imprescindible como el primer paso para mantener funcionando el suministro de alimentos a París y otras ciudades grandes. Las órdenes de movilización fueron distribuidas individualmente por la policía. Todo obrero que desobedezca la orden se hace automáticamente pasible de fuerte multa y pena de prisión.

Esta huelga es la peor crisis obrera que ha sufrido Francia en dos años. En las principales líneas ferroviarias de París se mantiene un servicio de trenes de larga distancia.

Entretanto, continúan aquí los paros de los servicios de gas y electricidad. Ayer el Gobierno se incautó de las fábricas de gas y centrales eléctricas cuyo personal estaba en huelga y envió soldados y marineros a ellas, movilizando a los obreros imprescindibles con lo que esos servicios son casi normales en París.

La huelga en los servicios de agua corriente terminó la medianoche pasada. En las industrias mineras y metalúrgica el Gobierno evitó el paro al aumentar en un 7 por ciento los jornales, lo que representa doce millones de francos para ambas industrias.

EE. UU. PROTESTO POR 6 ATAQUES A TRENES MILITARES EN BERLIN

BONN, 22 (U. P.)— Estados Unidos protestó a Rusia por los seis ataques efectuados contra trenes militares norteamericanos que cruzaban la zona soviética de Alemania en viaje desde Berlín.

Se ha sabido que durante uno de esos ataques, una bala perforó la puerta de uno de los coches.

La protesta fué enviada a L. Semichastnov, vicepresidente de la Comisión de Control soviético de Alemania, por el Mayor General George P. Hays, Vice Alto Comisionado norteamericano.

Se dijo que la bala fué disparado contra un tren de pasajeros soviéticos, mientras el convoy pasaba ante un cuartel militar ruso en la ciudad de Marienborn de la zona soviética, el día 9 del actual.

La carta de protesta fué publicado hoy, y en ella se enumeran también otros cinco casos en los que grupos de alemanes adultos efectuaron manifestaciones contra los convoyes norteamericanos.

DE ULCERAS AL DUODENO PADECE CLEMENT ATTLEE

LONDRES, 22.— (UP.)— Los médicos dijeron que el Primer Ministro, Clement R. Attlee sufre de úlceras duodenal, lo que exigirá su tratamiento en el hospital durante un período de dos a tres semanas.

El Primer Ministro sufrió del mismo mal hace tres años, pero se creyó en ese entonces que se había curado.

EN IRAK CONGELARON LOS DEPOSITOS de los JUDIOS

BAGDAD, 22.— (UP.)— La Cámara de Diputados en sesión secreta aprobó una ley que congela los depósitos de los judíos en el Irak y que actualmente se encuentran en el exterior, a menos que regresen al país en el término de dos meses.

NUEVAS TARJETAS DE IDENTIFICACION SE EMPLEARAN EN ESPAÑA

MADRID, 22 (U. P.)—La expedición de las nuevas tarjetas nacionales de identificación para los españoles y extranjeros residentes aquí, empezará en breve, según manifestaron los funcionarios del Ministerio de Gobernación.

Los funcionarios dijeron que las tarjetas se facilitarán a unos 20 millones de personas y dejarán nulos todos los demás documentos de identificación.

Para realizar esta monumental tarea, se abrieron ya oficinas especiales en todo el país y las ciudades fueron divididas en distritos con ese fin. Las tarjetas serán obligatorias para todos los españoles de ambos sexos, de 16 años o mayores.

Recibimos para entrega inmediata MEDIDORES de 10 a 30 amperes, trifásicos y monofásicos.

AMPOLLETAS IMPORTADAS claras y esmeriladas, velas y redondas, de 15 a 150 Watts

MICA-ASBESTO en planchas, varios tipos termostato, interruptores y platos cocina importados y nacionales

M. YAIKIN Y CIA. ahora en su nuevo local de BANDERA 570 TELEFONO 63727

DE FABRICA

Pantalones azul y gris a $ 420.-- y $ 480.-- San Antonio 673

TRADUCTORES AL ESPAÑOL

Las Naciones Unidas convocan a examen para seleccionar traductores y redactores de actas en español. Los aspirantes deben tener como lengua materna el español, ser menores de 55 años, poseer un título universitario o formación equivalente y conocer, además del español, dos de los otros idiomas oficiales de las Naciones Unidas (francés, inglés, ruso y chino). Las Naciones Unidas tienen particular interés en aquellos aspirantes que puedan traducir del ruso al español.

En principio, los aspirantes deben ser nacionales de uno de los Estados miembros de las Naciones Unidas, pero en casos excepcionales puede dispensarse este requisito.

Los exámenes se celebrarán a mediados de mayo de 1951.

Los interesados pueden obtener información detallada e impresos para las solicitudes correspondientes, dirigiéndose a

CEPAL

AVENIDA PROVIDENCIA 871 — 7.o PISO — SANTIAGO

Deberán enviar, junto con la petición de informes, un sobre de tamaño comercial, franqueado, con su nombre y dirección.

No se contestará a peticiones de informes enviadas después del 10 de abril de 1951.

Mire hacia el porvenir!

QUIERA UN SITIO URBANIZADO CON LAS MAYORES FACILIDADES

POBLACION BIAUT LA CISTERNA

Gran Avenida, Paraderos 23 al 25

Excelente movilización. Entrega inmediata. Escritura definitiva.

ATENCION PERMANENTE EN EL TERRENO, INCLUSO DOMINGOS Y FESTIVOS, DE 10 A 18 HORAS

TRATAR CON SUS PROPIETARIOS HUERFANOS 757 2º PISO OFICINA 201

PIE, DESDE $ 5.000.- CUOTAS MENSUALES desde $ 1.200.- SIN COMISION

Triunfe en la lucha por la VIDA

Matriculándose en Marzo en uno de los siguientes cursos que comienzan el 9 DE ABRIL: TAQUIGRAFIA DACTILOGRAFIA CONTABILIDAD ARITMETICA COMERCIAL REDACCION MERCANTIL AUXILIAR DE COMERCIO.

Sala independiente para señoritas.

INSTITUTO TORREALBA Huérfanos 1734

TRASPASO

Conocida y antigua marca registrada de aceite de Olivo, acreditada mundialmente.

Escribir a: CASILLA 4003 — VALPARAISO —

La Casa de los PIJAMAS

BATAS DE BAÑO, PIJAMAS, BATAS DE LEVANTARSE PARA SEÑORAS, CABALLEROS Y NIÑOS

HUERFANOS 1165

VUELE A LOS PAISES DEL ATLANTICO y EUROPA por B.O.A.C.!

Todos los Domingos a las 16.30 horas, salen de Santiago los lujosos cuadrimotores ARGONAUT los aviones de la B.O.A.C. con derroche de comodidad y rapidez!

- SANTIAGO
- BUENOS AIRES
- MONTEVIDEO
- RIO DE JANEIRO
- RECIFE
- DAKAR
- MADRID
- LONDRES

Conexiones a todas partes del mundo

BRITISH lo atiende volando... y mejor!

B·O·A·C

British Overseas Airways Corporation

Mac Iver 230-Teléfono 31389-Santiago

Amplia actividad del fútbol de los barrios

Mañana continuará el Campeonato Provincial de Fútbol de los Barrios con el siguiente programa:

CANCHA SANTIAGO MORNING No. 1.— 15 horas, Cerámica Carrascal con Pastor Ovalle, segundos equipos; 16 horas, Unión Brasil con Arturo García, segundos equipos; 17 horas, Juventud Las Rejas con Pastor Ovalle primeros equipos; 18 horas, Arturo García con Unión Brasil primeros equipos. Turno y árbitros 20 de Enero.

CANCHA SANTIAGO MORNIN N.o 2.— 15, 16 y 17 horas, Unión Crisol con Unión Serena, terceros, segundos y primeros equipos.

CANCHA FRANCISCO ARELLANO, (Bernardo O'Higgins 4780).— En esta cancha se realizará un gran festival organizado por el Club "Ernesto González", el cual anuncia la participación de los clubes: Enrique Mayer; Sentinel; Los Cóndores; Central; Francisco Hormazábal; Defensor Toro-Mazzote y Población Mac Iver. Este festival se iniciará a las 9 de la mañana y continuará en la tarde a las 14.30 horas.

CANCHA POBL. IGUALDAD, (Bernardo O'Higgins 4780).— En esta cancha se realizará el Campeonato para equipos juveniles que organiza el club "Población Igualdad". Participan: Población Delicias; J. A. Innovación; Población Igualdad; Cinco de Abril; Los Cóndores; Francisco Javier y otros equipos de la 4.a Comuna.

EL DOMINGO

CANCHA SANTIAGO MORNING N.o 1.— 15 y 17 horas, Cerámica Carrascal con Resbalón, segundos y primeros equipos; 16 y 18 horas, Arturo García con Los Tigres de Barrancas, segundos y primeros equipos.

CANCHA SANTIAGO MORNING N.o 2.— 15 y 17 horas, Dos Américas con Población Zelada, segundos y primeros equipos; 16 y 18 horas, Manuel Maldonado con Alpatacal, segundos y primeros cuadros.

CANCHA SANTIAGO MORNING N.o 3.— 16 y 18 horas, Juventud Caupolicán con Unión Brasil, segundos y primeros cuadros.

CANCHA SANTIAGO MORNING N.o 4.— Ocupada por el club Francisco Hormazábal que actuará con sus tres equipos.

CANCHA SANTIAGO MORNING N.o 5— 15, 16 y 17 horas, Deportivo La Laguna con Juan Aguirre, terceros, segundos y primeros teams.

Ayude Usted a Combatir el Ahogo y la Sofocacion del Asma

He aquí una buena noticia para Usted o para alguno de sus amigos que padezcan de Asma. Las víctimas del Asma se sofocan queriendo respirar y con frecuencia se quedan sin dormir en cama. Cuando se logra eliminar las mucosidades del aparato respiratorio, pueden respirar libremente y dormir bien. Y ahora, gracias a una medicina llamada **Menaco**, muchas víctimas del Asma están descubriendo que es fácil ayudar a que desaparezcan. Menaco hace su efecto directamente sobre las mucosidades del aparato respiratorio, adelgazándolas y haciendo que puedan fluir de tal manera que pueden ser fácilmente eliminadas y las personas entonces pueden gozar de mayor libertad al respirar. Menaco es fácil de tomarse. Viene en pastillas que no tienen sabor y está siendo importado a Chile por la mayoría de las boticas. Por tanto aprovéchese usted de esta buena noticia y compre Menaco hoy mismo en su farmacia favorita, para que vea personalmente la rapidez con que Menaco ayuda a combatir el ahogo y la sofocación del Asma. Pídalo hoy mismo en su farmacia.

Menaco

Cada Pastilla contiene Ext. Lobelia, Yodure de Potasio, M.R.

UNION ESPAÑOLA
(Boletín Oficial)

"Altamente simpática resultó la manifestación que la rama de atletismo ofreció en la noche del miércoles último al saltador de alto Ernesto Lagos.

—El equipo profesional de fútbol inició sus entrenamientos bajo la dirección de Isidro Lángara.

—Héctor Droguett participará en la carrera por caminos de "Tres días", que organiza el Club Ciclista Español de Curicó. Hernán Massanés tomará parte en las pruebas que se realizarán en pista en el velódromo de esa ciudad.

—La división especial de fútbol irá hoy a El Monte, para jugar con Andarivel, en el campeonato cuadrangular que ha organizado el América. El otro match estará a cargo de Audax Italiano y América.

—Mañana sábado, los tres equipos infantiles se enfrentarán con los del Estrella Lo Franco, de Quinta Normal.

—El domingo, los equipos de intermedia, juvenil y 2.o infantil se presentarán en el Estadio Municipal de La Cisterna, frente a los conjuntos del Carlos Muñoz. Los integrantes de estos cuadros se reunirán a las 14.30 horas en la sede.

—Un equipo de pimpón formado por Lamosa, Enrique y Jorge Vidal; Zamorano, Silva y Gaete, irá el sábado a San Francisco de Mostazal, para jugar un torneo.

—Grandes proporciones asumirá la manifestación que se ofrecerá el domingo 1.o a los señores Juan Legarreta, Antonio Baumá y Enrique Bustos, en el Estadio Español.

RESTAURANT "GERTRUD"

AGUSTINAS 654 — ALTOS

— FONO 31563 —

Ofrece: almuerzo abundante, sano.

$ 42.—

COMIDA A LA CARTA

Viandas a domicilio. Rebajas mensuales.

CALAMINA HIDRAULICA

SEÑOR CONSTRUCTOR:

Invierta y economice dinero, empleando en sus construcciones "CALAMINA HIDRAULICA", el mejor, más resistente y durable techo de cartón, fabricado en Chile.

Especial para casas de emergencia, campamentos de costa, cordillera, galpones y gallineros.

CALLE LOS MUERMOS N.o 44

TELEFONOS 83464 — 93860

Casilla 948 — Santiago

Fabrica de **RESORTES**

PARA CAMIONES Y AUTOMOVILES

MARIO FREITAS

SOTOMAYOR 41, FONO 92128

Además cuenta con

Máquinas modernas para centrar ruedas de autos y camiones.

TIRO AL BLANCO INFORMO SOBRE SU ACTUACION

En la última reunión celebrada por el Consejo Superior de Delegados de la Federación Nacional de Tiro al Blanco de Chile se dió a conocer la cuenta, y los informes presentados por los Dirigentes sobre la actuación que al equipo de tiro al blanco chileno, le cupo en los primeros juegos Panamericanos celebrados recientemente en Buenos Aires.

El equipo de tiro al blanco sólo compitió en Buenos Aires en 4 pruebas, 2 de carabina calibre 22; y 2 de fusil de guerra; por haber cancelado antes de la salida de Chile, toda su participación en armas cortas y de fusil libre, en razón de las dificultades de última hora, rebajándose el número de participantes, conforme a lo solicitado por el Comité Olímpico de Chile.

El detalle con la actuación de los tiradores chilenos es el siguiente:

CARABINA CALIBRE 22.— Posición tendidos, 50 y 100 metros.— Se llevó a efecto esta prueba el 28 de febrero, bajo una lluvia torrencial, participando 9 países: Argentina, Ecuador, México, Brasil, EE. UU. (individual), Guatemala, Cuba, Perú y Chile. Resultados por equipos:

1.o	Argentina	2.918 ptos.
2.o	Perú	2.896 "
3.o	Brasil	2.895 "
4.o	CHILE	2.889 "
5.o	México	2.888 "

CARABINA CALIBRE 22.— 3 posiciones.— 120 tiros, 40 en cada posición, con 6 y media hora de tiempo seguido. Se realizó esta prueba el día 1.o de marzo participando en ella los mismos 9 países anteriores. Resultados por equipos:

1.o	Argentina (Campeón Panamericano	5.540 ptos.
2.o	CHILE (vice-Campeón Panamericano . . .	5.456 "
3.o	Perú	5.435 "

FUSIL DE GUERRA.— Posición de pie 50 tiros— Equipo de 5 hombres computándose las series de los 4 primeros.— 300 metros.— Se realizó esta prueba el día 5 de marzo, participando: Argentina, México, EE. UU., (individual) Paraguay, Cuba, Perú, Ecuador y Chile. Resultados por equipos:

1.o	Argentina, con .	1.634 ptos.
2.o	Perú, con	1.569 "
3.o	CHILE, con .. .	1.544 "
4.o	México, con . .	1.436 "
5.o	Cuba, con	1.249 "

FUSIL DE GUERRA.— 3 posiciones, 300 metros, 20 tiros en cada posición, equipo de 5 hombres Se llevó a efecto esta prueba el día 7 de marzo compitiendo los mismo 8 países antes indicados. Resultados por equipos:

1.o	Argentina, con .	2.548 ptos.
2.o	Perú, con	2.410 "
3.o	CHILE, con ...	2.408 "
4.o	México, con ...	2.340 "
5.o	Cuba, con	2.217 "

Se clasificaron Maestro Tirador, en las pruebas que se indican: Carabina, posición tendido, 50 y 100 metros. Exigencia 576 puntos: Juan Bizama, con 587 puntos; Vicente Herrera, con 580, y Pedro Jara con igual puntaje.

Carabina, 3 posiciones, 60 tiros, 50 metros. Exigencia 550 puntos. Se clasificó Miguel Niño de Zepeda con un total de 552 puntos.

FUSIL DE GUERRA.— 3 posiciones, 300 metros, 60 tiros.— Exigencia, 480 puntos. En esta prueba de suficiencia, el fusilero Gustavo Rojas Collins, marcó la serie de 512 puntos, la mejor marca hecha por un chileno, en el país, y en el extranjero, clasificándose en el tercer lugar entre los campeones de todos los países. También rindieron esta prueba los fusileros: Alfredo Urrutia con 496; Vicente Herrera, con 493; Juan Bizama, con 483 y Alfredo Pécori, con 480 puntos.

Es de hacer notar que los tiradores: Vicente Herrera, Gustavo Rojas y Juan Bizama, tomaron parte en todos los 4 equipos que intervinieron en las competencias, en cambio los demás países llevaban equipos y reservas especiales para cada prueba.

SE HIZO CENSO DE AUTOS DE CARRERA QUE HAY EN CHILE

Para entrevistas que el directorio de la Asociación de Volantes de Chile sostendrá en la próxima semana con los Ministros del Interior y de Economía, en las que se solicitará la derogación de la medida que impide las pruebas automovilísticas en el país, se procedió a hacer un censo de los coches de carrera que actualmente existen. Como lo informamos oportunamente, hace algunos días el Ministro de Economía, señor Claro Velasco, declaró que no tendría inconveniente en autorizar las competencias, siempre que no se preparen nuevas máquinas y sólo se usen las que ya están adaptadas como de carrera.

Acreditaron poseeer coches de carrera los siguientes volantes: Bartolomé Ortiz, Hernán Freitas, Francisco Lyon, Matías Lyon, Jorge Verdugo, Ismael González, Lorenzo Varoli, Tito Fernández, Jorge Binfa, Pedro Legarreta, Teobaldo Díaz, Joaquín Peralta, Eduardo Della Maggiora, Oscar Avila, Próspero Schiapacase, Luis Pizarro, Atilio Ziomi, Alejandro Nieto, Pablo Pérsico, Mario Ramírez, Hernán Videla, Juan Royo, Hernán Muñoz, Salustio Garrido, Orlando Medina, Ramón Ibarra, Luis Cugniet, Mario Martínez, Enrique Bondi, Mario López, Carlos Niemayer, Alfonso Mancini, Cayetano Bentura, Gerardo Braumuller, Silvio Maggiolo, Carlos Eugenio Campos, Aldo Lazerini, Juan Denis Lay y Luis Campos Camus.

Bartolomé Ortiz e Ismael González señalaron poseer dos máquinas cada uno.

Esta nómina, el Directorio de la Asociación de Volantes la hará llegar a los Ministros del Interior y de Economía.

EN TRICICLO A BUENOS AIRES. — Joel Rivera Mira, de 32 años, y Héctor Romero Urzúa, de 16 años, iniciaron un raid en triciclo desde Santiago a Buenos Aires. Proyectan demorar un mes y medio, siempre que encuentren buen tiempo en la cordillera y no enfrenten mangas de langostas en la pampa argentina. Partieron desde frente a LA NACION.

ATLETAS PARA EL TORNEO NACIONAL

La Asociación Universitaria ya designó a sus elementos para el Campeonato Nacional de Atletismo, que se realizará en Concepción entre mañana y el domingo. Damos a conocer la nómina:

DAMAS

100 METROS PLANOS: Adriana Millard, Sara Calderón, Marta Pavez y Lucy López.

200 METROS PLANOS: Adriana Millard, Nelly Wiederhold, Marta Pavez y Sara Calderón.

80 METROS VALLAS: Lucy López, Cecilia Rodríguez, Teresa Soublette y Adriana Millard.

SALTO ALTO: Lucy López, Nelly Gómez, Adriana Millard y Marta Pavez.

LANZAMIENTO BALA: Alicia Alvarado, Daisy Hoffman, Nelly Wiederhold y Judith Alliende.

LANZAMIENTO DARDO: Daisy Hoffman, Cecilia Rodríguez, Alicia Alvarado y Judith Alliende.

LANZAMIENTO DISCO: Daisy Hoffman, Alicia Alvarado, Judith Alliende y Adriana Millard.

POSTA DE 4 x 100: 2 equipos.

VARONES

100 METROS PLANOS: Sergio Lazo, Rubén Bascuñán, Alejandro Saldías y Hernán Figueroa.

200 METROS PLANOS: Sergio Lazo, Reinaldo Martín, Sergio Guzmán y Hernán Peralta.

400 METROS PLANOS: Reinaldo Martín, Williams Tonkin, Sergio Guzmán y Hernán Peralta.

800 METROS PLANOS: Williams Tonkin, Hernán Peralta, Esteban Mancilla y Sergio Guzmán.

1.500 METROS PLANOS: Esteban Mancilla, Pedro Mancilla y Héctor Martínez.

3.000 METROS PLANOS: Pedro Mancilla, Héctor Martínez y Esteban Mancilla.

5.000 METROS PLANOS: Héctor Martínez.

110 METROS VALLAS: Juan Parrochia, Arturo Herrera, Adolfo Vargas, Mariol Lorca y Hermentón Yáñez.

400 METROS VALLAS: Reinaldo Martín, Sergio Guzmán, Hernán Peralta y Hermentón Yáñez.

SALTO ALTO: Arturo Herrera, Adolfo Vargas, Juan Parrochia y Rodrigo Poblete.

SALTO LARGO: Hernán Figueroa, Mario Lorca, Arturo Herrera y Reinaldo Martín.

SALTO TRIPLE: Héctor Córdova, Arturo Herrera, Mario Lorca y Juan Bergoing.

SALTO GARROCHA: Juan Parrochia, Hernán Figueroa, Adolfo Vargas y Rodrigo Poblete.

LANZAMIENTO BALA: Hernán Figueroa, Hernán Haddad, Arturo Herrera y Reinaldo Martín.

LANZAMIENTO DISCO: Hernán Haddad, Hernán Figueroa, Arturo Herrera y Juan Bergoing.

LANZAMIENTO DARDO: Hernán Figueroa, Hernán Haddad y Marcos Roldán.

LANZAMIENTO MARTILLO: Hernán Figueroa.

POSTA DE 4 x 100: 2 equipos.

POSTA DE 4 x 400: 2 equipos.

PARTIDOS FINALES DEL CERTAMEN DE LA ZONA CENTRAL

Por el Campeonato de Tenis de la Zona Central, se jugarán mañana y el domingo, los siguientes partidos en las canchas del Estado Español y Stade Francais:

SABADO EN EL ESTADIO ESPAÑOL.— 8.30 horas, J. Vernal-Gebauer con J. Fernández-Kruger; Legarreta-Valdés con Alday-Eusquiza; Ricca-Nalda con M. y L. Justiniano; J. L. González-Casielles con Trebitsch-Palocz.

9.30 horas.— Final Singles Damas Honor.— Fernández-Icaran con Hnos Lipari; Colle-Girón con Carocca-Carstens; Libedinsky e Hijo con González-Molina.

10.30 horas.— Final Singles caballero honor.— Ulloa-Pye con Irutetagoyena-Lahera. Ganador Valdivia-García con ganador P. Miguras con Tortora; Harizmendy-Galán con Vargas-García.

14.30 horas.— Ganador Vernal-Gebauer con Fernández-Kruger versus Arellano Texidó.

16.30 horas.— B. Fiol-D. Soto con Esposos Ulloa. Ganador Greene v. Peteri con ganador Acic v. Bernath.

16.30 horas.— Ganador Aranda-Maturana v. Rodríguez-Toro versus Schrader-Marín.

DOMINGO, EN EL ESTADIO ESPAÑOL.— 10.30 horas.— Final Mixtos Honor.— Final Singles Damas, tercera Caterías.

15.30 horas.— Final Dobles Honor.— —Final mixtos tercera categoría.

SABADO, EN EL STADE FRANCAIS.— 8.30 horas.— J. Justiniano-Ried con Markmann, Laporta; Jacques-Petersen con Virgilio-Galán; Pagola-Daniels con Heuman-Stutzin; Señorita M. González v. I. Buzzio; Matto-Griffith con Véliz-Watt.

9.30 horas.— B. Sáez con G. García; C. Mingo con A. López; Irma Covarrubias con I. Ramírez; M. Bender con P. Trullenque; Rodríguez-Phillippi con Calisto-Silverstein; C. Torizay con F. de Castro.

10.30 horas.— L. Ayala con ganador P. Ohaco-San Martín; Guell-Planella con ganador López-Morizón v. Toro-Inostroza; C. Ramila v. L. Morales.

11.30 horas.— Trujillo-Achurra con Gil-Salvador; S. Ried con W. Page; De Castro-Sainte Marie con Rivera-Valenzuela; Esposos Rencoret con Peters-Greene.

14.30 horas.— Pabst-Pagola con ganador Trebitsch-Palocz v. González-Casielles.

15.30 horas.— Sra. Fuenzalida-Guell con Sra. Planella-J. Taverne.

16.30 horas.— Final Singles Damas, segunda categoría.— Final Dobles caballeros, escalafón nacional.

DOMINGO, EN EL STADE FRANCAIS.— 9.30 horas.— Final Singles damas, escalafón nacional.— Ganador Rodríguez-Phillippi v. Calisto-Silverstein con Ganador Chomali-Saavedra v. Salcedo Melosi. Final Mixtos Primera Categoría.

10.30 horas.— Final Singles caballeros, escalafón nacional.

El béisbol dejó una valiosa enseñanza

BUENOS AIRES (SCP.)— La escasa afición beisbolística de la Argentina ha vivido con motivo de estos primeros juegos deportivos panamericanos, unas brillantes jornadas ya que le ha sido posible presenciar de cerca cómo se juega este deporte el cual cuenta con escasos prosélitos; éstos así como los jugadores argentinos que han participado en este torneo han visto cristalizados sus deseos al poderse enfrentar contra novenas de la categoría de representaciones que figuran a la cabeza de ese deporte en el mundo. Los jugadores argentinos han recogido provechosas enseñanzas de sus contrincantes y confían en que este deporte tendrá de ahora en adelante un franco desarrollo.

En cuanto al torneo, el mejor equipo resultó ser el cubano; perdió solamente un partido contra Venezuela, tras de haber tenido que jugar cinco "innings" suplementarios. Del team de Cuba su más firme puntal fué Ravello, el cual desde el montículo lanzó pelotas con una dureza y unos efectos tales que eran dificilísimas de batear. El de Venezuela tuvo en su tercera base Davalillo, el alma del equipo demostrando poseer un conjunto muy afiatado. Norteamérica se destacó por la dureza de sus bateadores; fué el equipo que bateó más cuadrangulares, y el conjunto que marcó más

Mesa directiva de fútbol de Talagante

En reciente reunión del Consejo de Delegados de Fútbol de Talagante, se dió la siguiente mesa directiva: presidente, Sr. Francisco Gavia Hurtado; vicepresidente, señor Lucas Pacheco; secretario, señor Raúl Miranda; tesorero, señor Ypangui; director, señor Loyola; delegados ante la Federación, señores Luis Raúl Herrera Miranda

carreras. El equipo que gua tiene en el jugador la mejor primera que han participado juegos. En el equipo destacaron por sus lanzadores entre ellos cher" Genesta, que sólo 16 años de edad engrosará la huesta nales en cuanto llegue Todos estos equipos acompañados por sus managers, que desde diamante dirigían a res como dirige el es a un regimiento en batalla. A aquellos de po cubano gran parte to. Los cubanos al partidos de los tres clasificaron en primer guiéndoles segundo dos y México. Mientras nezuela empataron en Colombia 6.o rendido último, Argentina.

CIA. CARBONERA DE PILPILCO

Citase a junta general ordinaria de socios, para el miércoles 28 de marzo en curso, a las 16 horas, en las oficinas de la Compañía, en esta ciudad, calle Matías Cousiño N.o 62, tercer piso, Oficina N.o 12. El objeto de la Junta es pronunciarse sobre la Memoria y Balance correspondientes al ejercicio del año 1950, y elegir el Directorio para el nuevo período.

El Registro de Accionistas permanecerá cerrado desde el 22 al 28 inclusive, del mes en curso.

EL PRESIDENTE.

Santiago, 22 de marzo de 1951.

ESCUELA UNIVERSITARIA DE ENFERMERAS

"ISIDORA LYON COUSIÑO"

anexa a la Universidad Católica.

TENDRA ABIERTA LA MATRICULA HASTA EL 1.o DE ABRIL PROXIMO EN

DIECIOCHO 146 — TELEFONO 88801

SR. AUTOMOVILISTA DUEÑO DE GARAGE

Cualquier repuesto para auto, camión o maquinaria en general que no encuentre en plaza, de todos los años y marcas, encárguelo a EE. UU. Nuestro servicio de encargos se lo entrega en 15 días al cambio libre.

CONSULTENOS EN

AHUMADA 131 — OFICINA 509 — FONO 60979

"FLASH IMPORTS & EXPORTS"

AIDA PORTUGUES G.

555 — MERCED — 555

OFRECE HECHURAS Y TRANSFORMACIONES EN

ABRIGOS DE PIELES

ARREGLOS DE COLCHAS DE VICUÑA

CONSEJO NACIONAL DE COMERCIO EXTERIOR

PROPUESTA POR 10.000 TONELADAS DE AZUCAR REFINADA

Llámase a PROPUESTA para la importación de 10.000 (diez mil) toneladas de azúcar refinada.

Podrá optar a la propuesta cualquiera persona natural o jurídica, bajo las siguientes bases:

a) Se cotizará precio CIF en Valparaíso, San Antonio y Talcahuano.
b) Indicación de país de procedencia.
c) Fecha de embarque en el exterior, y
d) Forma de pago.

No se considerarán propuestas que se salgan de las bases anteriormente indicadas.

Las propuestas pueden ser por el total de la cantidad solicitada o por una cantidad no inferior a 2.000 (dos mil) toneladas.

Para presentarse a las propuestas, deberá acompañarse boleta de garantía a la orden del Consejo Nacional de Comercio Exterior por $ 50.000 (cincuenta mil pesos) garantía que se elevará a $ 500.000 (quinientos mil pesos) a las firmas cuyas propuestas sean aceptadas, para responder del cumplimiento de las mismas.

Las propuestas se presentarán en el Departamento de Importaciones de este Consejo, a partir desde el lunes 26 hasta el jueves 29 de marzo a las 12 horas y se abrirán dicho día, en presencia de los interesados, a las 17 horas.

SANTIAGO, 22 de marzo de 1951.

Compañía Ericsson de Chile S. A.

TELEFONOS Y MATERIALES ELECTRICOS

Ejercicio comprendido entre el 1.o de Enero y el 31 de Diciembre de 1950

BALANCE GENERAL

Autorizada por Decreto Supremo N.o 3,353, de 9 de Agosto de 1946 y modificada por Decreto Supremo N.o 319, de 19 de Enero de 1948 y Decreto Supremo N.o 5,087, de 29 de Mayo de 1950

CAPITAL
Autorizado . . . $ 1.0
Suscrito 1.0
Pagado 1.0

ACTIVO

ACTIVO INMOVILIZADO.			
Muebles, Utiles e Instalaciones al costo		$ 806.789.14	
Menos Amortizaciones ejercicios anteriores	$ 203.912.36		
Menos amortización presente ejercicio	78.876.78	282.789.14	$ 524.000.00
Herramientas (al costo)		$ 94.223.52	
Menos Amortizaciones ejercicios anteriores	$ 87.037.80		
Menos amortización presente ejercicio	7.184.72	94.222.52	1.00
			$ 524.001.00
ACTIVO REALIZABLE.			
Mercaderías generales		$ 5.767.192.75	
Mercaderías en tránsito		1.899.552.86	
Deudores varios		4.448.996.94	
Letras por cobrar		1.372.950.19	
Cuentas Corrientes varias (Saldos Debe)		1.314.749.44	
Trabajos en ejecución (Al costo)		306.224.62	
Acciones		44.960.00	15.154.626.80
ACTIVO DISPONIBLE.			
Caja		$ 206.084.70	
Bancos, Depósitos en Cuentas Corrientes		82.539.31	288.624.01
PERDIDAS.			
Pérdida ejercicio anterior		$ 472.042.40	472.042.40
			$ 16.439.294.21

PASIVO

PASIVO NO EXIGIBLE.		
Capital:		
3.000 acciones de $ 1.000.— c/u.		$ 3.000.000.00
Fondo de reserva legal		61.852.80
Fondo de eventualidades		74.223.45
Fondo de futuros dividendos		173.188.01
PASIVO EXIGIBLE.		
1) A largo plazo		—.—
2) A corto plazo:		
Cuentas Corrientes Compañías Asociadas ..	$ 10.768.711.98	
Varios Acreedores	256.510.73	
Cuentas Corrientes Varias (Saldos Haber)	1.044.992.14	
Letras por pagar	160.000.00	
PASIVO TRANSITORIO.		
Provisión para Impuestos Renta	$ 60.000.00	
Provisiones varias	530.559.66	
UTILIDAD DEL EJERCICIO	$ 309.256.06	

CUENTAS DE ORDEN

DEBE		HABER
Acciones del Directorio	$ 4.000.00	Garantía del Directorio ... ...
Obligaciones de terceros	267.450.00	Descuentos con firmas de terceros ... ...
	$ 271.450.00	

PERDIDAS Y GANANCIAS

Ejercicio comprendido entre el 1.o de Enero y el 31 de Diciembre de 1950

DEBE			HABER
Amortizaciones y castigos	$ 86.061.50		Ventas de mercaderías, deducido el costo ...
Gastos generales, Sueldos, Salarios, Arriendos, etc.	3.577.557.86		Entradas varias ... ...
Intereses y descuentos	654.465.88		
Patentes, Impuestos, Leyes Sociales, etc.	643.288.68		
Remuneración Directorio	56.000.00	$ 5.017.373.92	
Utilidad del ejercicio		309.256.06	
		$ 5.326.629.98	

HERBERT SCHUBERT B.
Contador N.o 8203

SANTIAGO, 14 de Marzo de 1951.

BENGT LOOSTROM L.
Director Gerente.

Certifico haber revisado el Balance, el cual he encontrado conforme con los saldos del Libro Mayor.

ARCHIBALD FURBER
Inspector de Cuentas.

EL DOMINGO: SELECCION CHILENA CON MENDOZA

La segunda presentación de la selección de Mendoza tendrá lugar el próximo domingo en el Estadio Nacional, frente a la Selección Amateur chilena, que intervino en los últimos Juegos Panamericanos.

El programa que se ha confeccionado en esta oportunidad es el siguiente:

15 horas: Juveniles de la Asociación de Fútbol de Concepción con Juveniles del Magallanes.

16.15 horas: Deportivo Rancagua, campeón de dicha ciudad, con Deportivo Independiente, campeón de San Bernardo.

16 horas: Encuentro de fondo, entre el Seleccionado de Mendoza y la Selección chilena.

La dirección del match internacional ha sido encomendada a don Sergio Bustamante, que el día tres de abril tomará el avión con destino a Colombia, país donde arbitrará los principales encuentros por el campeonato de la Liga Mayor.

ENTRENARON LOS SELECCIONADOS CHILENOS

El martes en la tarde realizaron el primer entrenamiento de cancha bajo las órdenes de Luis Tirado, y ayer en la tarde repitieron el trabajo. Anoche concurrieron a presenciar el match entre la Selección de Mendoza y Magallanes.

De provincias se encuentran en la capital los jugadores Saavedra y Carrasco, de Talcahuano; Esquivel, de La Serena; García, de María Elena; Pizarro y Droguett, de Viña del Mar, y Valparaíso, respectivamente, más los jugadores de la capital y alrededores.

EL TERCER ENCUENTRO DE LOS MENDOCINOS

Universidad Católica ha aceptado en principio jugar el tercer match con los mendocinos. En estos instantes se busca la fecha adecuada para verificarlo, en virtud de que el primero de abril la U. C. debe actuar en Valparaíso, frente a Wanderers.

Los cracks de Sud América en las "Cien Millas"

SE RECORDO AYER A DON ERNESTO BLAKE (Q. E. P. D.)

Con motivo de haberse cumplido ayer 11 años de la muerte de don Ernesto Blake (Q.E.P.D.), uno de los más destacados presidentes que haya tenido el Colo Colo, concurrieron a su tumba el actual presidente de los albos, señor Pedro Fonseca Aedo, y los dirigentes señores Samuel Molina Barros y Eduardo Bunster. Dejaron en su tumba una hermosa corona blanca en fondo rojo, y en el centro, en grandes caracteres, llevaba el nombre de Colo Colo.

Yugoeslavia no irá a reunión de "FIFA"

BELGRADO, 22 (UP).— Yugoeslavia anunció que no enviará delegados a la reunión de la Comisión de la Federación Internacional de Fútbol, que se efectuará en Madrid este mes, y afirmó que la FIFA había elegido a Madrid "a propósito para esa reunión, con el objeto de impedir que Yugoeslavia ejerciera presión para obtener una reforma de los estatutos".

La agencia noticia oficial Tanjug informó que el representante de la Federación Yugoeslava de Fútbol boicoteará las reuniones en Madrid.

La agencia aludida expresó que el delegado yugoeslavo, en la última reunión de la FIFA en Zurich, en diciembre pasado, pidió una reunión de la comisión para variar los estatutos, y que "la mayoría de los delegados, en aquella ocasión, apoyó la demanda de Yugoeslavia".

¿Catarros y resfríos? Alívielos con VAPENET BALSAMO PENETRANTE
Sólo mentol alcanfor y esencias aromáticas.

CITACIONES

ASOCIACION DE VOLIBOL DE SANTIAGO.— Sesión de delegados, el lunes a las 18.30 horas, en Agustinas 972, 9.o piso.

CLUB DE DEPORTES AMERICAN.— Jugadores de los tres equipos, el domingo a las 13.30 horas, en Borgoño 1554.

DEPORTIVO SOTOMAYOR.— Junta general, hoy a las 10.30 horas, en Esperanza 42, casa 18.

HUBO BALLET ACUATICO EN EL CARRERA.— Inge von der Forst, Sybile von der Forst, Lydia Irribarra, Alena Langova, Helga Haupt y Lois Muñoz, integraron el ballet acuático que realizó una lucida exhibición nocturna en la piscina del Hotel Carrera. "El Vals de las Flores", "Nada más que un desvalido corazón" y la parodia del "Patito Chiquito", fueron sus más aplaudidas ejecuciones. La poca profundidad de la piscina les impidió presentar algunos números más espectaculares. Este ballet, que es dirigido por Inge von der Forst, es amateur, y su finalidad consiste en divulgar la natación artística.

En Quillota: Audax ante el National

El primer conjunto profesional del Audax Italiano, que se prepara para intervenir en la competencia oficial de 1951, irá mañana a Limache, donde actuará frente al Club Nacional, capacitado equipo de esa ciudad.

Prosiguiendo la preparación, el team superior de la entidad colonia se presentará el domingo 1.o de abril en Quillota, ante un calificado equipo local.

DIVISION ESPECIAL

También, el equipo de "cuarta" del Audax ha empezado su entrenamiento bajo las órdenes del señor Carlos Ominami, haciéndose las prácticas en la cancha del Club Hípico, los días miércoles y jueves, de 16 a 19 horas.

Delegación penquista de "Aga" llega hoy

En la mañana de hoy llegará a esta capital la delegación deportiva de la Compañía Chilena "A. G. A.", de Concepción, que viene a competir con su congénere de Santiago, en disputa del valioso trofeo donado por el señor Heine Holmgren. Preside la delegación penquista el señor Julio Castro A., y se ha preparado en su honor un excelente programa de festejos.

Un cuadrangular comienza en Talca

Hoy se iniciará en Talca un campeonato cuadrangular de fútbol en que intervendrán el Rangers, un cuadro formado por los Viejos Cracks talquinos, el Deportivo Los Cipreses, y un team integrado por el jugadores de Santiago Morning, con algunos refuerzos.

A las 6 horas de hoy partirá la delegación metropolitana desde Alameda 540 e irá integrada por E. Lagos G. Vergara, A. Véliz, William Marín, Oscar Ellis, Ascanio Cortés, Mario Baeza, Freddy Wood, Vicent, Salvador Nocetti, Enrique Sorrel, Abanés Passalacqua, Raúl Toro, Guillermo Casanovas, Domingo Romo, Víctor Alonso, los hermanos Martín y J. Ulloa.

En Talca serán recibidos por el prestigioso dirigente señor Lisborio Velásquez.

HAY cosas que pasan inadvertidas, sencillamente, por sí. Nos fijamos en detalles y de repente se nos escapa lo grande. Al público del fútbol seguramente que el pase de Zárate a Wanderers le interesa más, pero mucho más, que el acuerdo de Audax Italiano, por ejemplo, en cuanto a nacionalizar su equipo profesional. Y todos se quedan igual, como si nada hubiera ocurrido.

Es necesario darse cuenta no sólo del esfuerzo que significa para el club de colonia extranjera esta decisión suya, sino también de cuál es su alcance, sus proyecciones y el ejemplo que involucra para las demás entidades metropolitanas. Ojalá llegue el día en que todos los clubes, grandes y chicos, presenten en la cancha un cuadro de honor integrado exclusivamente por chilenos. No es, justamente, que miremos en menos a los jugadores extranjeros que se están ganando su vida con el fútbol nuestro. No es eso. Por el contrario, tenemos de ellos la mejor de las impresiones, tanto en su comportamiento deportivo como social; pero es que alguna vez hay que gritar fuerte para despertar a los indiferentes y decirles que antes que todo está lo nacional, lo auténticamente criollo, y después que venga lo demás. Somos chilenos y estamos en Chile y ¿por qué entonces, nosotros mismos nos vamos a menospreciar y a preferir lo que viene de afuera? ¿Tal vez porque dan más espectáculo? ¿Por qué cualquier jugador mediocre de Buenos Aires brilla como astro por acá? Quizá, mis amigos. Todo entra en el terreno de lo relativo. Sólo habría una razón cierta y que se podría destruir en cualquier momento: las cosas han llegado a tal extremo, que ha tocado que un futbolista del exterior resulta, a la postre, más barato y menos exigente que un chileno. Pero, como decimos, eso se puede destruir con una reglamentación sencilla, a la vez que enérgica, y que se cumpla con honradez. Es lo de menos.

Cuando todos los clubes profesionales hagan lo que ahora el Audax Italiano, entonces sí que podremos hablar con mayor propiedad que nunca del verdadero fútbol nacional, analizarlo y compararlo. Mientras tanto, nos encontramos todos un poquito en el aire y sólo nos viene el apuro cuando se trata de formar el seleccionado de Chile. Empezó Colo Colo, ahora es el Audax, pueda ser que mañana le sigan todos los demás. Por el momento, un aplauso cerrado para los verdes de la calle Lira.

BYE.

MOTOCICLISMO INTERNACIONAL EN LIMACHE

"El Derby del Motociclismo" se ha denominado la competencia internacional de las Cien Millas, que se realizará el domingo en el motódromo de Limache, organizada por el Valparaíso Moto Club.

Estarán presentes en esta esforzada e interesante prueba prácticamente todos los mejores motoristas de Sudamérica, que representarán a Chile, Perú, Uruguay y Argentina. Cada uno de estos países ha enviado a sus mejores cracks, lo que hace presumir que habrá oportunidad de presenciar un espectáculo lleno de colorido y emoción.

Por Uruguay actuarán García y Gonella; por Argentina intervendrán Salatino, Cruz, Milosi, Boreto y Florentino Castellani que ya en dos ocasiones ha triunfado en la misma carrera; Perú ha enviado a su crédito máximo, como lo es Eduardo Dibós. El motociclismo chileno será defendido por corredores porteños, destacando mejores posibilidades Erland Wilson, Reginald Horn, Eloy Omoboni y Juan Dalla Costa, uno de los más experimentados y veteranos corredores de Valparaíso.

ANTERIORES GANADORES

"Las Cien Millas" se corrieron por primera vez en 1931 y ganó Orlando Carbono, de Valparaíso; en 1932, venció Eduardo Maillard; en 1933, Rafael Barroileth; en 1934, Fidel Suárez; en 1935, Benito Toro; en 1947, Hernán Santibáñez; en 1948, el mendocino Florentino Castellani; en 1949, Erland Wilson, y en 1950, volvió a triunfar Castellani.

OTROS DETALLES

Los organizadores han conseguido servicios especiales de microbuses para combinar con los trenes que lleguen a Limache, tanto de Valparaíso como de Santiago. Estos microbuses dejarán al público en el mismo motódromo. El servicio se mantendrá igualmente a la salida del espectáculo.

Seguirá en Ñuñoa certamen de fútbol

El domingo, en la cancha Palermo, situada en la calle General Gorostiaga, se enfrentarán los equipos de los clubes San Lorenzo de Prat y Huracán, en partidos correspondientes al campeonato cuadrangular de fútbol que organiza el Huracán.— (Renato Sáez Zavala, Corresponsal en Ñuñoa).

UNO DE LOS FAVORITOS.— El corredor porteño Erland Wilson será el máximo exponente del motociclismo chileno en la prueba internacional de "Las cien millas", que se realizará pasado mañana en el motódromo de Limache.

Festival del club deportivo Sección Construcción F. C.

El Club Deportivo Sección Construcción, ha confeccionado el siguiente programa de fútbol para los días de Semana Santa, en la cancha ubicada en Irarrázaval esquina Román Díaz 1370.

SABADO 24, 14 horas: Deportivo Maderas Villanueva con Colón Juniors, tres equipos. DOMINGO 25, 9 horas: Ampliación Ñuñoa con Deportivo Labán, tres equipos. En cada uno de estos partidos se disputarán valiosos trofeos. 14 horas, Deportivo Enrique Signé con Sección Construcción Caja EE. PP., tercEros y segundos equipos. 16.30 horas, Unión Española, división intermedia, con Deportivo Labán, primer cuadro. 17.30 horas, match de fondo, División Especial de Unión Española con el primer conjunto de la Sección Construcción Caja EE. PP.

EVERTON REDUJO SU PLANTEL DE PROFESIONALES

Everton acordó reducir su plantel de jugadores profesionales de 36 a 19 elementos. Después de una cuidadosa selección, quedaron a firme para actuar en esta temporada los siguientes players: Espinoza, Torres, García, Barraza, Biondi, Arenas, Alvarez, Lourido, Hurtado, Meléndez, Báez, Ponce, A. Morales, S. Morales, Casales, Vicente Soto, Uribe y Cid.

Entre los eliminados figuran Antonucci, Bettegas, Pilonitis, Espinoza, Tello y Orlando Rodríguez. A estos jugadores se les facilitará el pase a otras instituciones, o bien serán cedidos en préstamo.

CONTINUAMOS LA CAMPAÑA DE LOS $10.-

PLATOS PARA MESA HONDOS O BAJOS $10.-
AZUCAREROS CON TAPAS $10.-
TAZAS PARA TÉ, GRANDES CON PLATILLOS $10.-
MOLDES "PYREY" PARA HORNO $10.-
3 VASOS VINEROS DE CRISTAL EN $10.-
CEDAZOS ESPECIALES PARA GUAGUA $10.-
RAYADORES ESPECIALES $10.-

Botellas velador con vaso	en..	$ 10.—
Jugueras para limón	en..	10.—
Ceniceros cristal	en..	10.—
Platillos compota	en..	10.—
3 Copas para helado	en..	10.—
3 Copas para vino	en..	10.—
3 Vasos licoreros	en..	10.—
2 Saleros dobles	en..	10.—
2 Destapadores cerveza	en..	10.—
Abrelatas	en..	10.—
Tostadores para pan	en..	10.—
Cucharitas para helados en plaqué	en..	10.—
Cucharitas para té en plaqué	en..	10.—
Tenedores importados	en..	10.—
4 Cucharas para mesa	en..	10.—
3 Cucharitas para té	en..	10.—
Cuchillos en acero	en..	10.—
Vasos nylon en colores	en..	10.—
Coladores nylon para té	en..	10.—
Candados con dos llaves	en..	10.—
2 esponjas acero importadas	en..	10.—
2 paquetes virutilla	en..	10.—
Tinteros baquelita	en..	10.—
Lapiceras semifuente	en..	10.—

Y MILES DE ARTICULOS MAS a ..... $ 10.-

CASA BAUZA
SAN DIEGO 1233

GRANDES OFICINAS
EN PLENO CENTRO
en primera cuadra de Ahumada, con 25 metros de fachada a la calle. Ofrezco amplias oficinas, propias para una gran organización comercial, con instalaciones, divisiones, 4 despachos privados, etc., en edificio asísmico, con ascensor. Canon bajo.
Tratar: TELEFONO 74760

GUARDE LAS CAJAS VACIAS
— DE —
BETUN "NUGGETT"
DE CUALQUIER TAMAÑO
Pronto le anunciaremos los beneficios que obtendrá con ellas

MERRY DEL VAL Y CIA LTDA
FERRETERIA AL POR MAYOR
Bandera 162, Fonos 66083 y 66645,
Casilla 3417 — Santiago

MATRÍCULA ABIERTA
En los Establecimientos dependientes de la ASOCIACION PEDAGOGICA "THOMAS JEFFERSON"
Kindergarten musical, Liceo N.o 1 (diurno, mixto). Preparatorias y Humanidades completas. Liceo N.o 2 (Vespertino, mixto), 6 30 a 9.30 P. M. 6.o Preparatoria y Humanidades completas. Inglés obligatorio en preparatorias, diurnas. Informes y matrícula hasta las 21 horas en
333-EJERCITO-333

¡NUEVA CREMA DE AFEITAR!
con un ingrediente especial que ayuda a conservar el aspecto sano y juvenil del rostro
Una substancia maravillosa—elogiada por los médicos—refresca y suaviza el rostro al afeitarse

HE AQUÍ UN MARAVILLOSO DESCUBRIMIENTO en cremas de afeitar que le permite, mucho mejor que antes, afeitadas a ras de piel, nítidas y sin irritación.

MARAVILLOSO INGREDIENTE
Es una fórmula nueva en cremas de afeitar que tiene por base una asombrosa substancia llamada Extracto de Lanolina. El Extracto de Lanolina es 25 veces más concentrado que la Lanolina que los médicos recetan usualmente para la piel. Refresca la piel a la vez que usted se afeita . . . y ayuda a conservar el aspecto sano y juvenil del rostro.

¡ELOGIADA POR LOS MÉDICOS!
Jamás crema de afeitar alguna fue tan aclamada por la profesión médica. 251 especialistas de la piel que han probado la nueva Williams alaban el que se haya agregado Extracto de Lanolina. Ahora—cada vez que usted se afeita con la nueva Crema Williams disfruta de esta substancia maravillosa. Y, cuanto más use Williams, más se convencerá de lo benéfica que es para la piel.

¡USE WILLIAMS!
Si usted desea afeitadas nítidas, a ras de piel, que ayudan a conservar el aspecto sano y juvenil del rostro, use la nueva Crema de Afeitar Williams. Es la única crema de afeitar que contiene Extracto de Lanolina.

Williams CREMA DE AFEITAR "LUJOSA"

RESTAURANT "MERVILLES"
CON MOTIVO DE LAS FESTIVIDADES DE "SEMANA SANTA"
OFRECE A SU DISTINGUIDA CLIENTELA, LOS MEJORES Y MAS VARIADOS SURTIDOS DE MARISCOS
Pida el exquisito "CALDILLO MARINERO"
BLANCO ENCALADA 2116 — FONO 93323

LA VOZ DEL PUBLICO

SOBRE UNA APUESTA RELACIONADA CON EL CAMPEONATO DE FUTBOL DE 1950

Señor Jefe de Deportes: Le escribo para que nos saque de dudas por una apuesta que tenemos, relacionada con el campeonato profesional de 1950. El apostador N.o 1, que soy yo, afirma que Everton terminó el campeonato con más de 30 puntos y que el último partido fué por la competencia, esa vez en que Everton ganó por 1 a 0 a la Unión en tiempo complementario.

El apostador N.o 2 afirma que ese mismo match fué fuera del campeonato y que Everton con Unión Española terminaron su campaña con el mismo puntaje. Saluda atentamente a Ud. (Firmado): Fernando Ibáñez, carnet N.o 2552903, Apostador N.o 1.

N. de la R. — Señor Apostador N.o 1, Ud. ha perdido la apuesta y, por consiguiente, debe pagarla. En realidad, tanto Everton como Unión Española terminaron su campaña oficial con 30 puntos. El match en que se decidió el título fué extraoficial, o sea, fuera de campeonato, esto es para los efectos del puntaje.

QUE NO SE PROLONGUE EL CERTAMEN DE FUTBOL PORQUE HAY OTROS COMPROMISOS

Señor Jefe de Deportes: LA NACION, vocero de los deportistas sabrá dar cabida en sus columnas a un hecho que, de suceder, pueda ser perjudicial para el fútbol chileno.

Por la prensa me he impuesto que la competencia oficial correspondiente al Campeonato Profesional de Fútbol del presente año se hará en dos ruedas y media, o sea, igual a lo que ocurrió en 1946.

Es de conocimiento general que a principios de 1952 se llevará a efecto en nuestra capital, el Campeonato Panamericano de Fútbol, magno acontecimiento deportivo hasta ahora no realizado por ningún país de América. Según informaciones, también aparecidas en la prensa, la hermana República del Paraguay desistió de hacer su Campeonato Sud Americano de Fútbol que le correspondía hacer a comienzos del próximo año y que ha traspasado la sede de este campeonato a nuestro país. Es claro que uno de los dos campeonatos no podrá hacerse, a menos que el sudamericano se efectúe a fines de 1951, pero para cualquiera de ellos, deberán estar representados los jugadores que resulten seleccionados por parte de Chile. Como se comprenderá nuestra selección deberá hacerse con la debida anticipación y concentrarse el tiempo necesario si es que queremos tener alguna figuración honrosa. Pero, resulta que si la competencia oficial del presente año se alarga indebidamente, llegaremos a fin de año y todavía estarán los clubes gastando sus jugadores y sin hacerse nada de provecho para la futura selección.

Ojalá los señores delegados de la Profesional mediten antes de implantar el sistema de las dos ruedas y media, ya que unos cocos pesos más en las arcas de los clubes no valen tanto como la buena ubicación que pueda tener Chile en los futuros campeonatos que se avecinan.

Sin otro particular queda de Ud. atte.— Carnet 1927992, Santiago.

UN MODESTO EMPLEADO DEL ESTADIO NACIONAL FUE VICTIMA DE ATROPELLO

Señor Jefe de Deportes: Por primera vez voy a hacer uso de esta sección, que constituye la única tribuna donde el hincha, el espectador o un simple observador puede cristalizar sus inquietudes o formular observaciones que crea de verdadero y palpitante interés.

Nadie discute el considerable aporte con que el personal de Carabineros contribuye al éxito de nuestros espectáculos deportivos; pero este valioso aporte, estimado señor, a veces se opaca con actitudes que no están bien.

En repetidas ocasiones, periodistas de prestigiosos diarios metropolitanos han sido víctimas de vejaciones y de atropellos de parte de oficiales de Carabineros que se han extralimitado en sus atribuciones, desconociendo los fueros y justos privilegios que en todos los países libres del mundo tiene la prensa en su noblísima labor informativa.

El sábado pasado, cuando en el Estadio Nacional se desarrollaba la primera etapa del campeonato internacional de atletismo, fui testigo presencial del atropello de que fué víctima la modesta persona de un control del Estadio (placa N.o 19). En los instantes que caminaba hacia el velódromo en cumplimiento de una orden superior, fué detenido violentamente por un capitán de Carabineros, ante la sorpresa general de los que nos encontrábamos allí. El control con buen criterio, se retiró y evitó, a mi modesto juicio, un espectáculo que pudo tener vergonzosas proyecciones.

Yo me pregunto: ¿es el Estadio un feudo de estos señores? Será acaso la forma en que estos caballeros hacen pagar su cooperación? Es por esto que quiero dejar estampada mi formal protesta, por los incalificables abusos de que es víctima no sólo la gente de la prensa, sino que los propios empleados del Estadio, héroes a veces ignorados de gloriosas jornadas vividas en nuestro primer coliseo deportivo.

Esperando ver publicada en su oportunidad la presente carta, me despido de usted atte. su afmo. y S. S.— Carnet N.o 2390781, Santiago.

"Traidor al deporte argentino" le dicen a Triulzi

ZARATE JUGARA POR WANDERERS

En forma definitiva quedó resuelta la transferencia del delantero Juan Zárate al Wanderers de Valparaíso.

Zárate fué uno de los puntales del Audax durante varias temporadas; sin embargo, ante la medida de la institución itálica de nacionalizar su equipo, debió ser transferido al club porteño.

BREVES DEL DEPORTE

FESTIVAL DEL ATLETICO SAN FRANCISCO.— Mañana, durante todo el día, en la cancha Eugenio Matte, se desarrollará un festival de fútbol organizado por el Atlético San Francisco. En el match de fondo jugarán los cuadros superiores del Eleuterio Ramírez y Santa Rosa de los Olmos.

EN LA CANCHA LOS CUCARACHOS.— En la cancha Los Cucarachos, situada en el paradero 11 de la Gran Avenida, se efectuará mañana un programa de fútbol preparado por el Deportivo 1.o de Mayo.

GUAJARDO PELEA CON GOMEZ.— Mañana en la noche, en el ring de San Pablo 1617, habrá una competencia de box entre aficionados del México y del Huracán. En el combate de fondo pelearán Mario Guajardo con Froilán Gómez.

JUGARA EN COLINA.— Con sus tres equipos adultos de fútbol, el Deportivo Latorre irá el domingo a Colina, donde enfrentará al club del mismo nombre.

FUTBOL EN QUINTA NORMAL.— Para el domingo, en el Estadio Municipal de Quinta Normal, se anuncia un festival de fútbol organizado por el Deportivo Roberto Encina. A las 17 horas jugarán en el match de fondo los cuadros superiores del Roberto Encina y Juventud Radal.

COLO COLO EN LOS TRES DIAS CICLISTAS.— Luis Gutiérrez y Neftalí Vásquez serán los representantes de Colo Colo en la esforzada prueba ciclista de los tres días.

DISPUTARAN UN TROFEO.— Con tres cuadros adultos de fútbol se medirán los clubes Unión Canadiense y Unión Atlántida, en disputa de un trofeo. Los partidos se realizarán mañana en la cancha del Fluminense.

CAMPEONATO CUADRANGULAR EN ÑUÑOA.— Esta tarde se cumplirá una nueva fecha del campeonato cuadrangular de fútbol que ha organizado el club Boca Juniors, en su cancha de Ñuñoa.

BOX EN LOS ANDES.— Una delegación de boxeadores amateur del club Compañía de Gas, viajará hoy a Los Andes, para enfrentar mañana a los representantes del Ferroviario, de esa ciudad. José Torres, campeón de Santiago, y Claudio Valdés, harán el combate de fondo.

SE MEDIRAN HOY.— Con tres cuadros adultos de fútbol se medirán hoy, en el Estadio Municipal de Quinta Normal, los clubes Blue Star y Manuel Acevedo. La reunión comenzará a las 14.30 horas, con el match entre los terceros equipos.

AUDAX A PUENTE ALTO.— Para mañana el Audax ha concertado partidos en Puente Alto con sus teams de fútbol de primera división infantil y juvenil.

JUEGA EQUIPO DE CONCEPCION.— Mañana en la tarde, en el Estadio Ferroviario, se presentará el elenco juvenil de fútbol del club Fernández Vial, de Concepción. Tendrá por rival al cuadro de igual categoría de Ferrobadminton.

SE PRESENTARA EN BUIN.— Con dos elencos adultos de fútbol actuará mañana en Buin el Deportivo Sodimac. Su contendor será el Deportivo Comercio, campeón de esa localidad.

TORNEO ATLETICO DEL ROYAL.— En la pista de la Quinta Normal inaugura mañana el Círculo Royal sus campeonatos atléticos internos de la temporada de 1951.

EMPATO CON EL BATA.— El primer cuadro de fútbol del Deportivo Juventus se presentó en Peñaflor y empató a dos tantos con el elenco del Bata.

FESTIVALES FUTBOLISTICOS.— Para hoy y mañana los clubes Washington y Roberto Suárez han organizado interesantes torneos futbolísticos. En el organizado por el Washington participarán equipos de los clubes Unión Lira, Juventud San Pedro, Chillán, Entre Ríos, Luchetti, Colombia, Rapa Nui, Carlos del Pino, Central Santa Elena, Juventud Orellana, Litoral-Madrid, Taulis, Las Rosas, General Ibáñez, Mar del Plata, Thunder y Unión Latorre. Este torneo se efectuará en las canchas de la Asociación Sur-Oriente. En el del Roberto Suárez participarán la selección de Ñuñoa, Suárez Mujica, Magallanes "B" y Maximiliano Oviedo, que dirimirán superioridades en la cancha Arrieta-Guindos.

CLUBES QUE CITAN.— "Davico y Boggia" cita para hoy, a las 9 horas, en el Estadio Recoleta, a todos sus atletas, para participar en la Olimpíada Recoletana, y a las 15 horas a su equipo de fútbol de primera división. "Manuel Guerra" a sus equipos ed 1.a y 2a. para mañana, a las 10 horas, en la cancha del Cementerio General.

CLUB DE ESTUDIANTES.— El Deportivo República Argentina, formado por estudiantes primarios y secundarios de la capital, comunica a sus simpatizantes que tiene abiertas las inscripciones para los equipos de 2.a y 3a. infantil. Los interesados pueden solicitar mayores detalles en Moneda 1494.

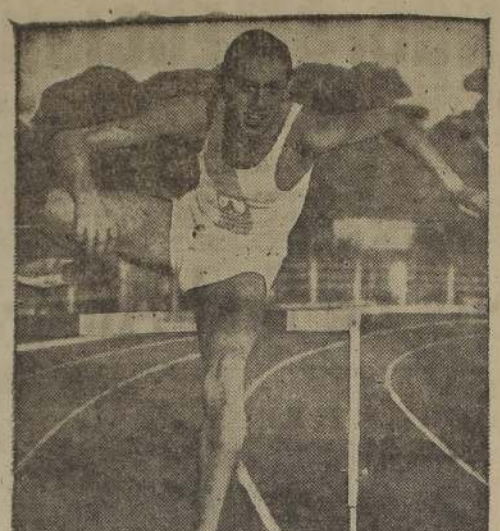

"TRAIDOR AL DEPORTE".—Así han calificado en Buenos Aires a Alberto Triulzi, el excelente vallista que se encuentra estudiando en Estados Unidos enviado por Perón y que no concurrió al Panamericano por encontrarse lesionado. Sostienen los diarios bonaerense, que Triulzi fué sobornado por alguien que tenía interés en que Argentina no ganara los 110 metros con vallas. Esta noticia causó hilaridad en Norteamérica.

PORQUE SE QU... en ESTADOS UN...

BUENOS AIRES, ... (UP).— La Federación ... tica Argentina ... atleta Alberto Triulzi ... retiró su licencia ... considerando que ... responsabilidad de ... par en el equipo ... en los Juegos Panam... nos, pretextando un... en un pie que no ... La Federación dij... "su triunfo con tiempo ... traordinario, equivale ... mostrar que Triulzi ... el deber que tenía ... deporte argentino y ... do la verdad, se que... Estados Unidos.

La referencia es a ... rrera de 120 metros ... llas que ganó en Los ... les el sábado, como ... te del equipo del San... bara College.

La prensa oficial ... su decisión de no ... en Argentina y lo ... "traidor al deporte ... no".

Los cronistas dep... destacan que Triulzi ... viado a Estados Unid... la ayuda del Presiden... rón, y luego se ... participar en los ... Panamericanos.

DIENTES
ANTIESTETICOS
y en posición irregular reciben perfecta armonía en aspecto con fundas de porcelana.
Dentaduras artificiales últimos sistemas, con o sin paladar.
Se coloca la dentadura postiza inmediatamente después de haber hecho las extracciones.
¡Pida terminación urgente
Clínica Dr. A. RODRIGUEZ
Pasaje Agustín Edwards 29
Entrepiso 111
Entrada por AHUMADA N.o 312 — FONO 67378

CASIMIRES
Economice dinero comprando casimires peinados finos marca OVEJA-Tomé a los precios más bajos de plaza
Marcelo Uranga
COMPAÑIA 1291
-- OFICINA 214 —

PELETERO EUROPEO
Técnico especialista
Hechuras y Transformaciones según
Ultimos modelos
DE PARIS y NUEVA YORK
SAN ANTONIO 446
OFICINA CINCO

DEL FABRICANTE AL CONSUMIDOR
CARTERAS
CINTURONES Y GUANTES
¡¡Precios sin competencia!!
ARREGLAMOS CARTERAS
Técnicos europeos
SAN DIEGO 273

DINERO
Para Agricultores e Industriales
Tenemos muchas partidas disponibles, desde 50.000 pesos. Interés y comisión legales.
AHUMADA N.o 370

CIERRES DE CONCRETO ECONOMICO
FACILIDADES DE PAGO
Soc. Materiales "REX" Ltda.
ALSINO N.o 4325
Fono 95326 — (Tropezón)

CASA ALONSO
21 DE MAYO 617 — FONO 68040
MENAJE CREDITOS
MEJOR Y MAS BARATO

CHEQUES
LETRAS - PAGARES
ESCRITURAS
Cobramos sin ningún gasto judicial para el cliente.
Personal especializado, rapidez y seriedad.
HUERFANOS 1175
Oficina 504 — Fono 61802

CADA DIA SE VENDE MAS PORQUE ES MEJOR
BICICLETAS NACIONALES TIPO FRANCES
Eiffel
CREDITOS
UNICOS DISTRIBUIDORES
CASA MANDEL
A PRAT 740
SABADOS ATENDEMOS TODO EL DIA

RELOJERIA BLEIHOLDER
268 - Bandera - 268
Ofrece como gran ganga:
RELOJES SUIZOS
ANCLA, 15 RUBIES
Para Damas .. .. $ 1.650.—
Para Caballeros . $ 1.500.—
Garantía. Seriedad. ¡¡Visítenos sin compromiso alguno!!

JOYAS
Compra-venta de brillantes, oro, platino, plata, boletos de empeño, relojes, objetos de porcelana.
Pagamos los mejores precios.
AHUMADA 161
Diamant Club
FONO 80981

CHEQUES
cobramos rápidamente, sin costo de ninguna especie para el cliente.
LETRAS, PAGARES,
Facturas, etc., sin gastos, a porcentaje.
ABOGADOS
AHUMADA 312
— OFICINA 419 —

CATRES DE BRONCE
MARQUESAS CROMADAS
ESTANTES CAMAS
10 DE JULIO 369
CREDITOS

RODOLFO BORZUTZKY
ABOGADO
Asuntos civiles y comerciales. Cobranzas judiciales.
Ahumada N.o 131
Décimo Piso, Ofic. 1014
De 12 a 1 y de 6.30 a 7.30

NOVIOS
ARGOLLAS
Oro, 9 K. . . . . $ 500
Oro, 14 K. . . . 800
Oro, 18 K. ctes. . 1.050
Oro, 18 K. gruesas. 1.300
El par, grabadas y selladas
JOYERIA BLEIHOLDER
BANDERA 268
SANTIAGO
Reembolsos a provincias enviando la mitad del valor.

ARTICULOS Y MUEBLES PARA COCINA
FAURE HNOS. LTDA.
TELEFONO 86031
CARMEN 315

RADIOS SIN PIE
NUEVA YORK 61
NUEVA SECCION
FOTOTIMAR

¡Por inauguración!
LA FABRICA DE
CARTERAS
CINTURONES Y GUANTES
vende a precios sumamente bajos
SAN DIEGO 1408

ORGANIZACION JURIDICA
Legitimaciones, reconocimientos de hijos naturales; rectificaciones de partidas del Registro Civil, juicios de alimentos. Tramitaciones rápidas.
CONSULTA GRATUITA
Atención: 5.30 a 6.30 P. M.
BANDERA 465
OFICINA 503

ESTANTES
CAMAS
10 MESES PLAZO
CASA BRONCELAN
SAN PABLO 2715

CREDITOS PASCUAL
SASTRE
SANDIEGO 928

BLUSAS
SUIZAS BORDADAS, DE GRAN LUJO
Fabricadas en Chile
LIQUIDAMOS DE GRAN URGENCIA
150, 200, 250, 300 y 350 pesos
ROPA INTERIOR
Todo de gran ocasión
FABRICA SUIZA
TEATINOS 547

SASTRERIA PARA DAMAS
WALTER WEINER
DESDE
$ 1.200.—
Hechuras finas, Abrigos y Trajes.
Rosa Eguiguren 813
OFICINA 28
Entrada por San Antonio 28

CASA Clary
(Atendida por su propia dueña)
Modeladores, fajas, sostenes y Cinturetti sobre medida
Fajas abdominales para hombres
Pedidos contra reembolso
STO. DOMINGO 1034
Of. A-Fono 68096
SANTIAGO

FABRICANTE EUROPEO DE PIANOS
ARGALLYAS
SANTIAGO
MERCED 675
VENDE-COMPRA-CAMBIA
COMPOSTURAS - AFINACIONES
FONO 37205

JOYAS
BRILLANTES
Oro, platino, boletos de empeño compro y pago su justo valor.
San Antonio 70
— TELEFONO 87748 —

CAMISAS René
CORTADOR MODELISTA
CAMISAS SOBRE MEDIDA
Tenemos a sus órdenes, personal técnico especialista en la confección de sus camisas.
EDIFICIO WALDORF
Ahumada 131
10.o piso, Of. 1001

ADMINISTRAMOS PROPIEDADES
Evitando toda preocupación, regularizando la renta, anticipando fondos
CAJA DE LOS PROPIETARIOS DE CHILE

¿Tiene duda de algún problema? ¿Necesita un consejo acertado?
Antes de tomar alguna determinación que le ha de cambiar el curso de su vida, escriba a la Psicóloga Mentalista
SRA. MAY
CASILLA 18 — CASABLANCA
Mande fecha de nacimiento, y $ 10 en estampillas de Correo.

CLINICA DE CAMISAS
M. R.
San Antonio 470
TELEFONO 31952
ARREGLAMOS SUS CAMISAS, LAS DEJAMOS NUEVAS

CATRES de BRONCE
10 MESES PLAZO
CASA BRONCELAN
SAN PABLO 2715

MADERAS TERCIADAS
ENCHAPADURAS AMERICANAS
NOGAL, CAOBA Y RAICES, TULIPA, PEGAMOIDE
SAN FRANCISCO 258

CALZADO CREDITOS
CAMAS CABALLEROS Y NIÑAS
CARTERAS
CREDITOS
Solo a un radio de 30 cuadras
SAN DIEGO 1889

MUEBLES CONFORTABLES
"PRAGA"
MERCED 631 - FONO 30117
Gran exposición de toda clase de muebles confortables, comedores de estilo y muebles sueltos. Composturas, transformaciones fundas, etc. Precios sumamente bajos. Créditos. Visítenos sin compromiso alguno.

ALTA COSTURA
Confecciona rápidamente vestidos desde $ 500.—
Chaquetones, trajes y abrigos
MODISTA EXTRANJERA
Las Palmas 2212
DEPARTAMENTO 37
Providencia con Lyon. Trolebuses "El Golf"

ANAFES "PRIMUS"
M. R.
y sus repuestos adquiéralos a sus importadores:
CASA PRIMUS
Taller de reparaciones
SAN DIEGO 59
— SANTIAGO —

PORCELANAS
Joyas y boletos de empeño
COMPRAMOS
"CASA EDIZMOR"
¡Novios! Liquidamos argollas oro macizo, desde $ 475, par
SAN ANTONIO 323
FONO 31344

PAPEL DE LIJA
Importado
Entrega inmediata:
SANTO DOMINGO 1140
Casilla 2195 — Santiago

MENITA MODAS
liquida un gran stock
A PRECIOS NUNCA VISTOS
BATAS DE SEDA: $ 315.—
TRES CUARTOS: $ 450.—
SAN DIEGO 363

LINOLEUM, PAVIMENTOS DE GOMA, AZULEJOS, MOSAICOS, etc.
Péguelos con
PASTA ADHESIVA DE USO UNIVERSAL
Sobre cualquier superficie
Huérfanos 1011 — Oficina 107
Teléfono 87654. De 11 a 12.30 y de 5 a 7
INGENIEROS

SILBERTEX
SAN DIEGO 219 - B
Fábrica de ropa para niños
ABRIGUITOS VESTIDITOS
Ropa interior, ternitos, delantales
Despachamos contra reembolso, sin recargo.

DESPERTADO...
CON GARANTIA DE ...
10 AÑOS
WESTCLO...
$ 448.—
Despachamos contra ... bolso a provincias
RELOJERIA DANZIGE...
SAN ANTONIO 344

¿Quiere descans...
HOSTERI...
"LA OBRA"
CAMINO PUENTE ALTO ... Micro Canelo (Plaza Bu... dano). PIEZAS CON ... SION. DE PRIMERA ... A PRECIOS MUY CO... NIENTES.
FRIDA C. VAL...
Correo "LA OBRA"

MEDIA... NYLO...
¡PRIMICI...
Medias NYLON ... PONT "LABAN", ... Gauge, precio rélic... el par, $ 230.—
Lo mejor de lo ... en Medias Nylo...
Despachos rápidos a ... desde tres pares, ... reembolso.
H. MARCUSO...
SAN DIEGO ...

BOLETOS D... EMPEÑ...
ORO—JOYA...
COMPRAMO...
Antes de vender consúltenos
RELOJERIA Y JOYE...
"DRUVI...
SAN ANTONIO N.o ...
Esquina Moneda
— FONO 61766 —

LA REINA MUEBLE...
RADIO... CREDITO...
SAN ANTONIO -650-

CRISTALERIA CASA SONE...
MIGUEL KOBON
SAN DIEGO ...
FONO 81710
REGALOS
Gran surtido en ... qués, cuchillería, ... aluminio y toda clase de menajes.
ROMANAS Y BALANZ...

ORGANIZACION KAPPES

"Compañía de Seguros de Vida La Americana S. A."

Autorizada legalmente por Decreto Supremo N.o 4,070, de 24 de Diciembre de 1903.

CAPITAL, RESERVAS TECNICAS Y SOCIALES ..... $ 75.989.063.21

ADMINISTRACION

Presidente, señor Domingo Edwards Matte.— Vicepresidente, señor Aureliano Burr.— Directores señores: Luis Ambrosio Concha, Arturo Matte Larraín, Víctor Alvarez Aránguiz, Ramón Osorio Riveros y Guillermo Carey Bustamante.— Gerente General, señor Luis Kappés G.— Gerentes, señores Enrique Leigh García y Frank Gillies H.— Subgerentes, señores Vicente García Huidobro P., Leopoldo Falconi G. y Carlos Subercaseaux Vial.— Actuarios señores Kurt Wulff W. Y Roland Isnard G.— Auditores, señores Bolton y Clarke.

Oficinas en provincias: VALPARAISO — RANCAGUA — TALCA — CONCEPCION — TEMUCO y OSORNO.

BALANCE GENERAL AL 31 DE DICIEMBRE DE 1950

47.o EJERCICIO ANUAL

ACTIVO

INVERSIONES Y FONDOS:		
Acciones	$ 33.693.632.60	
Bonos	265.770.00	
Avances a los Asegurados	7.563.347.40	
Depósitos de Reservas	6.028.177.16	
Efectivo en Caja	29.725.21	
Bancos: Depósitos a la Vista	6.844.421.12	
Préstamos Hipotecarios	22.677.105.49	$ 77.102.178.98
MUEBLES, UTILES Y MATERIAL		626.989.45
Deudores Diversos:		
Agentes y Corredores	$ 157.619.65	
Caja Reaseguradora de Chile	4.450.80	
Compañías Congéneres	429.536.20	
Cuentas del Personal	17.032.80	
Cuentas Varias	2.516.483.13	
Primas por Cobrar, neto	1.300.326.40	4.425.448.98
		$ 82.154.617.41

PASIVO

RESERVAS TECNICAS:		
Matemáticas de Vida:		
Sobre responsabilidad aceptada y retenida	$ 50.588.818.00	
Sobre responsabilidad cedida	8.614.892.00	
Reserva de Acumulación:		
Para Dividendos a los Asegurados	2.979.826.15	
Capitales Representativos:		
De Rentas y Pensiones, Sección de Accidentes del Trabajo en liquidación	29.554.80	$ 62.213.090.95
ACREEDORES DIVERSOS:		
Acreedores por Siniestros	$ 382.780.45	
Agentes y Corredores	480.230.80	
Caja Reaseguradora de Chile	319.752.98	
Compañías Congéneres	328.907.00	
Cuentas del Personal	279.540.00	
Cuentas Varias	72.780.13	
Vencimientos y Dividendos de Pólizas	620.887.88	2.484.879.24
PASIVO TRANSITORIO:		
Obligaciones del Ejercicio	$ 930.314.24	
Provisiones	1.684.489.38	2.614.803.62
TOTAL DEL PASIVO		$ 67.312.773.81
CAPITAL Y RESERVAS SOCIALES:		
Capital:		
10.000 Acciones de $ 500.— cada una	$ 5.000.000.00	
Reservas Sociales:		
Legal	1.600.000.00	
Para Futuros Dividendos	6.117.523.30	
Reserva Reglamentaria:		
Para Fluctuación de Valores	1.058.448.96	13.775.972.26
GANANCIAS Y PERDIDAS:		
Utilidad Líquida del Ejercicio		1.065.871.34
		$ 82.154.617.41

CUENTAS DE ORDEN

Tesorería General de la República, por Garantía Ley 3,170	$ 110.000.00
Bonos Depositados en Garantía	100.000.00
	$ 210.000.—
Rentas y Pensiones de Accidentes del Trabajo	$ 110.000.00
Garantía del Directorio	100.000.00
	$ 210.000.—

CUENTA DE GANANCIAS Y PERDIDAS

Correspondiente al Ejercicio de 12 meses, terminado el 31 de Diciembre de 1950

DEBE

RESERVAS DEL EJERCICIO ACTUAL:		
Matemáticas de Vida	$ 50.588.818.00	
Para Dividendos a Asegurados	2.979.826.15	
De Rentas y Pensiones Accidentes del Trabajo	29.554.80	$ 53.598.198.95
COMISIONES:		
De Seguros y Reaseguros Aceptados	$ 2.111.438.28	
Menos: de Reaseguros Cedidos	558.975.68	1.552.462.60
GASTOS:		
Avisos y Propaganda	$ 40.197.10	
Agentes y Corredores	237.523.91	
Arriendos	341.199.96	
Comisiones de Cobranzas	164.982.60	
Franqueos y Telegramas	29.516.30	
Gastos Generales	738.975.37	
Gastos de Sucursales	632.288.48	
Gratificaciones y Participaciones	1.988.375.72	
Honorarios Médicos	45.625.00	
Remuneración del Directorio	72.000.00	
Sueldos y Leyes Sociales	4.950.910.28	
Utiles y Material de Oficina	325.279.53	9.566.874.25
IMPUESTOS:		
D.F.L. 251, Art. 12, Inc. 2.o (10%)	$ 210.165.00	
D.F.L. 251, Art. 157, letra "A"	57.792.00	
Ley 7,750, Cifra de Negocios	1.293.432.10	
Timbres y Estampillas	55.417.28	1.616.806.38
BENEFICIOS PAGADOS Y LIQUIDADOS:		
Exoneración y Rentas por Invalidez y Póstumas	$ 56.465.01	
Rescates	2.059.306.21	
Siniestros	1.456.151.40	
Vencimientos	932.279.00	
Utilidades a los Asegurados	332.094.55	
Rentas Vitalicias Accidentes del Trabajo	3.420.00	4.839.716.17
SALDO: Utilidad		1.065.871.34
		$ 72.239.929.69

HABER

PRIMAS DE SEGUROS:		
De Primer Año:		
Directas	$ 2.101.653.44	
Reaseguros Aceptados	406.723.07	
	$ 2.508.376.51	
Reaseguros Cedidos	463.692.18	$ 2.044.684.33
De Renovaciones:		
Directas	$ 10.418.324.46	
Reaseguros Aceptados	2.001.800.36	
	$ 12.420.124.82	
Reaseguros Cedidos	2.322.232.18	10.097.892.64
		$ 12.142.576.97
Menos: Ajuste de Primas Anticipadas		27.191.25
		$ 12.115.385.72
Menos: Primas por Cobrar:		
Del Ejercicio Anterior	$ 1.506.827.05	
Del Ejercicio Actual	1.434.438.30	72.388.75
Total Neto		$ 12.042.996.97
OTRAS ENTRADAS:		
Bonificación Caja Reaseguradora de Chile	$ 26.412.69	
Derechos de Pólizas e Impuestos	1.581.061.85	
Varias	66.841.84	1.674.316.38
RESERVAS DEL EJERCICIO ANTERIOR:		
Matemáticas de Vida	$ 49.649.420.25	
Para Dividendos a Asegurados	2.956.630.26	
Capitales Representativos de Rentas y Pensiones de Accidentes del Trabajo	30.436.80	52.636.487.31
PRODUCTOS DE INVERSIONES:		
Entradas por arriendos menos gastos y contribuciones; dividendos; intereses percibidos, devengados y pagados, menos impuesto a la renta y gastos; utilidad realizada por enajenación, etc.	$ 5.478.045.04	
Ingresos por Avances a Asegurados, menos Ajuste de Depósitos de Reservas e Impuestos	408.083.99	5.886.129.03
		$ 72.239.929.69

ELIAS A. PEREZ BOZA
Contador — R. N. C. 2025.

LUIS KAPPES GUIBERT
Gerente General.

INFORMES

DEL ACTUARIO DE LA COMPAÑIA:

Certifico que las Reservas Matemáticas constituídas por la Compañía de Seguros de Vida La Americana S. A., de su Cartera de Seguros de Vida están calculadas de acuerdo con la Tabla de Mortalidad H. M. King, a la tasa de interés de 4½ por ciento y según las normas fijadas por la Superintendencia de Compañías de Seguros.

KURT WULFF W. (M. I. A. C.)
ACTUARIO.

DE LOS REVISORES PROFESIONALES DE CUENTAS:

Hemos revisado en detalle el presente Balance el cual está de acuerdo con los Libros de Contabilidad, la documentación, los inventarios presentados y las informaciones obtenidas. Teniendo presente, además, el Certificado que precede del señor Actuario de la Compañía, dicho Balance representa una exposición fidedigna de la situación financiera de la Compañía de Seguros de Vida La Americana S. A., al 31 de Diciembre de 1950.

BOLTON Y CLARKE
AUDITORES.

DE LOS INSPECTORES DE CUENTAS:

Cumpliendo con la designación que se nos ha hecho de Inspectores de Cuentas para el presente Ejercicio, hemos procedido a examinar el Balance y Libros de Contabilidad teniendo a la vista los Certificados de Bancos e Instituciones que guardan en Custodia, documentos diversos en cartera y recibido todas las explicaciones referentes a las operaciones de la Compañía de Seguros de Vida La Americana S. A., todo lo cual hemos encontrado conforme.

AUGUSTO CLARO MATTE

SIXTO PINTO RIESCO

DETALLE DE LAS INVERSIONES

ACCIONES:	N.o Accs.	Cotización	Valor	TOTALES
Banco Central de Chile	10	a 2.400.00	$ 24.000.00	
Banco Hipotecario de Chile	840	320.00	268.800.00	
Bolsa Valores Buenos Aires	½	1.00	1.00	
Caja Reaseguradora de Chile "B"	635	2.260.60	1.435.481.00	
Caja Reaseguradora de Chile "C"	116	2.260.60	262.229.60	
Compañía Chilena Algodón Yarur	9.340	127.00	1.186.180.00	
Compañía de Acero del Pacífico	5.342	600.00	3.205.200.00	
Compañía de Consumidores de Gas de Santiago	19.951	34.66	691.756.50	
Compañía Manufacturera de Papeles y Cartones	6.483	47.50	307.942.50	
Compañía Molinera San Cristóbal	6.498	122.00	792.756.00	
Compañía Nacional de Rentas S. A.	1.200	130.00	156.000.00	
Fábrica Tejidos El Salto	5.250	18.00	94.500.00	
Fábrica Textiles Caupolicán Chiguayante	48.640	31.75	1.544.320.00	
Soc. Agrícola Ñúble y Rupanco	32	230.00	7.360.00	
Soc. Agrícola Viña La Rosa	19.371	28.00	542.388.00	
Soc. de Renta Urbana Pasaje Matte	337.250	60.00	20.235.000.00	
Soc. Fábrica de Cemento El Melón	7.696	73.00	561.808.00	
Soc. Portal Fernández Concha	3.267	480.00	1.568.160.00	
Soc. Viña Concha y Toro S. A.	18.000	45.00	810.000.00	$ 33.603.632.60
BONOS:				
Caja de Crédito Hipotecario 6 3/4 %	110.000	57.50	$ 63.250.00	
Deuda Interna, Garantías Fiscales 7-1	3.000	84.00	2.520.00	
Debentures, Soc. Const. Viviendas Económicas	200.000	100.00	200.000.00	265.770.00
TOTAL GENERAL				$ 33.959.402.60

EL DEBUTANTE ICEBERG

Pese a su condición de debutante y de verse aún algo atrasado en su training, Iceberg ganó en su primera intentona, derrotando a discretos potrillos, ya foguéados en estas lides.

Nació el 17 de septiembre de 1948 en el Haras "El Parque" y defiende los colores de su criador señor Luis Cortés A. Se trata de un potrillo de muy buen desarrollo que, como puede verse en la fotografía, tiene estampa de crack.

Espadín, su padre, que se está reproduciendo con singular éxito, no pudo demostrar en nuestras pistas toda su capacidad por un defecto a sus vías respiratorias, pese a lo cual ganó 9 carreras en su paso por ellas. Las sangres de Fairway, Sandal, Polar Star y Val d'Or, que aparecen en el pedigrée de este reproductor, constituyen corrientes renovadoras en nuestro medio a cuya benéfica acción deben atribuirse en gran parte los éxitos que está logrando el "Sire" de El Parque.

Por su línea materna, Iceberg se remonta a una gran ganadora, tanto en las pistas argentinas como uruguayas, YERBA AMARGA, ganadora del "Gran Premio de Honor" y de otras importantes pruebas sobre largos recorridos. De ahí arranca Odisea, aquella bonita alazana que defendía los colores del "Burlesco", ganadora del clásico "Argentina" y tercera, en empate con Gitanilla, el año en que por primera vez fué disputado el gran clásico "Príncipe de Gales". Odisea es madre de Fadisca, ganadora de los clásicos "Justo L. Saxton" dos veces; Emilio Irarrázaval y Andrés G. Scott y propia hermana de Faleyllena y Odiosa, buenas ganadoras.

Bellagamba, madre del potrillo que nos ocupa, es ganadora en nuestras pistas y hermana materna de Fariseo y John Keene, buenos ganadores.

Esta rama materna que podríamos llamar ya "criolla" no ha producido en nuestro medio nada extraordinario, pero también debemos advertir que en toda su producción no habíamos visto ningún ejemplar de la armonía y belleza de Iceberg, cuyo físico es como para augurarle una campaña brillante. Su pedigrée es el siguiente:

ICEBERG 8 Colorado. 17 de Sept. de 1948	Espadín 26	Full Sail	20	Fairway	13
				Fancy Free	
		Espuela		Macón	12
				L'Espoir	
	Bellagamba	Statuto	13	Malinche	(4)
				Stáffora	
		Fadisca		Falso Dios	(4)
				Odisca II	

ESPLENDOR, FAVORITO EN LA ESPECIAL DE MAÑANA

Tendrán para hartarse de carreras los aficionados con los programas del sábado y domingo en nuestros hipódromos, en donde, prácticamente, hay superabundancia de pruebas para todos los gustos.

Para el meeting de mañana, la carrera básica es el premio "Corinto", especial sobre 1.800 metros, para caballos de tres años, en donde se medirán seis adversarios, cuyos pesos han sido distribuídos en forma tal que deja a la mayoría en condiciones de anotarse la victoria.

Hacemos un somero análisis de sus posibilidades:

LEGULEYO 56, P. Flores.— Un excelente potrillo, cuyas últimas actuaciones han sido poco afortunadas. Fué quinto en 2.000 metros, detrás de Truchón, Tuncana, Reno e Hilarity, en La Palma, en donde parece desempeñarse mejor que aquí.

ESPLENDOR 52, A. Marchessini.— Muy mal corrido perdió contra Patín y Cachoño, en 2.400 metros, pero antes había ganado en buen estilo a Oreste y Chiquita Bacana, en 1.900 metros. Estimamos que a este peso costará ganarlo y debe ser casi con seguridad el favorito.

QUEMALITA 51, A. Poblete.— Ha demostrado llegar bien a la distancia y en su caballeriza está recuperando la suerte. Muy bien se desempeñó en lotes chicos y creemos que aquí desempeñará un buen papel. Una sabia cubierta resulta la hija de Quemazón.

JORDAN 50, R. Cifuentes.— Es sumamente veloz y tiene coraje para los finales. En días pasados peleó duro con Polaco en una milla, alleciendo muy al final. Si ha sacado un poco, aguante puede ser la sorpresa.

QUEMADOR 48, R. Cornejo.— Fué tercero Memo y Hierro Viejo el pasado domingo, mostrando leve mejoría. Sus aventuras vienen de menos erce que todavía le tienen el cuerpo machacado y, según nuestros informes, se encuentra en buen estado. Lo creen bueno en su caballeriza y frente a éstos puede revelar su verdadera condición.

ETIOPE 45, M. Valenzuela.— Ha corrido y, según nuestros informes, se encuentra en buen estado. Lo creen bueno en su caballeriza y frente a éstos puede revelar su verdadera condición.

Sangres americanas en haras franceses

Whirlaway y Relic, dos grandes corceles para dos grandes haras

Los grandes éxitos logrados por el elevage francés en las pistas inglesas se deben, en buena parte, a la atinada selección que los criadores galos realizan, no sólo en la elección de grandes padrillos, sino lo que es también muy importante, a la alianza apropiada que se les busca para asegurar la continuidad de su capacidad corredora.

La renovación constante de sangres en los diversos haras entró el año pasado en una etapa de mayor envergadura y fué así como dos grandes criadores, los señores Marcel Boussac (criador de los ganadores del Derby de Epsom (Calcador) de Las Oaks (Asmena) y del Saint Leger (Scratch) y el señor Francois Dupré, propietario y criador de Tantième, el presunto crack mundial, realizaron valiosas importaciones de padrillos procedentes de los Estados Unidos para reforzar sus planteles de crianza.

Marcel Boussac adquirió al famoso Whirlaway, ganador de la Triple Corona Americana (Kentucky Derby, Preakness Stakes y Belmont Stakes), numerosos clásicos a la edad de dos, tres y cuatro años que mantuvo durante buen tiempo el record mundial de sumas ganadas con un total de 561.161 dólares.

La campaña de Whirlaway fué sencillamente notable, ya que corrió 60 veces, de las cuales, 32 salió vencedor, siendo 14 veces placé.

Blenheim padre de Whirlaway, ganó el "Derby de Epsom", lo mismo que sus hermanos paternos Trigo, Windsor Lad y Bharam, y es, a su vez, padre de Mahmoud, ganador del Derby inglés, de Donatello, ganador de el Derby italiano, y exportado a Estados Unidos, produjo allá a Whirlaway y Jet Pilot, ganadores del Derby de Kentucky. Mahmoud, que tiene el record en el "Derby de Epsom", fué también exportado a los Estados Unidos, en donde se ha clasificado como uno de los mejores reproductores.

Whirlaway, el famoso ganador de la Triple Corona del turf norteamericano, adquirido por M. Marcel Bousac.

Dustwhirl, madre de Whirlaway, no fué corrida, y produjo también a Reaping Reward, ganador del Kentucky Jockey Club Stakes y tercero en el Kentucky Derby; a Fendal Lord, ganador de 28 carreras y es la abuela de Lock and Key, Honeymoon, Whirlabout, todos grandes ganadores.

Whirlaway, antes de ser exportado a Francia, dejó una generación corriendo en América que había ganado hasta fines de 1950, más de 750.000 dólares en premios.

Por su parte, el señor Francois Dupré, adquirió al potro negro Relic, que en su breve campaña de pistas se demostró como un gran caballo, siendo calificado por el Handicapper segundo en el "Experimental Handicap", a sólo tres libras del coloso Citación.

Hizo sus primeras armas como dos años en 1947, llegando segundo en un lote de 22 participantes para ganar en su presentación siguiente por cinco cuerpos y de punta a punta. Presentado después en el "Saratoga Special", cayó batido por Better Self. Tomó su revancha en el Hopeful Stakes sobre 1.300 metros, dotado con 48.200 dólares al vencedor, en donde ganó de punta a punta, marcando 1.17 2/5 para la distancia. El 17 de enero de 1948 ganó en excelente estilo el Hibiscus Stakes sobre 1.200 metros y el 7 de febrero se impuso con holgura en el Bahamas Handicap sobre 1.400 metros, en donde tuvo por enemigo al famoso Saggy, detentor del record mundial de 900 metros, al que ofrecía peso. Este partió a la delantera desde que funcionó el Starting Gate, pero ya a la entrada de la recta, Relic lo pasó con gran desenvoltura para derrotarlo, finalmente, por más de 3 cuerpos, empleando 1.23 1/5 para el recorrido, tiempo inferior sólo en 1/5 al record que detenta Time Supply, que lo estableció con cuatro libras menos que él.

Relic, tenía su próximo compromiso en los 1.800 metros del "Everglades Handicap", en donde fué handicapeado a sólo 2 libras de Citation, pero dificultades en su entrenamiento le impidieron participar y no pudo correr más, siendo retirado de las pistas. Obtuvo en total 70.275 dólares con 5 triunfos y dos segundos puestos.

War Relic, padre de Relic, es, posiblemente, uno de los mejores hijos con que el famoso y recordado Man O'War cuenta actualmente para continuar su línea.

War Relic ganó en las pistas 89.495 dólares y fué uno de los pocos caballos que logró ganar a Whirlaway, al que en una oportunidad batió por cuatro cuerpos y el que en su anterior presentación lo había ganado por media nariz en un fallo fotográfico que muchos estimaron debió haber sido un empate. War Relic es padre también de Battlefield, considerado uno de los mejores dos años de 1950, ganador de 198.677 dólares.

Bridal Colors, madre de Relic, no fué corrida, y sus seis productos son todos ganadores, sobresaliendo, además de Relic, Baby Darling y Flaming Arrow. Valla, nacida en Inglaterra, ganó el Moulton Stakes y produjo a Miss Jemina (21 carreras), Banker Brown (22 carreras), Blossom Time (Pimlico Futurity y madre de Blue Larkspur) y Befuddle (Latonia Oaks) Broadway, Jones (Latonia Derby).

Padilla, su abuela, fué ganadora en Inglaterra y es madre de Tinguaila (Windsor Castle Stakes).

Las grandes sangres americanas de Man O'War, Dominó y Ben Brush están representadas en el pedigrée de Relic a través de ramas muy calificadas y pueden contribuir en Francia a consolidar el bien ganado prestigio del elevage galo.

JOSE SALINAS C.

Aprontes de ayer en el Hipódromo Chile

PISTA DE ARENA DE SUBIDA

EMBRUJO, aprendiz, 800 metros en 53 1/5.
SOÑOLENCIA, L. A. Contreras 600 metros en 39.
ACHULAPADA, con aprendiz, 500 metros en 32 tres quintos.
QUENITA, montada por J. Adasme, 600 metros en 38 2/5.
HARAPIENTO, V. Jara, pasó 800 metros en 50 tres quintos.
ALABANCIOSO, R. Castillo, 600 en 39.
BARBARA, V. Maldonado, 400 en 25 3/5; repitió igual.
BOTABARRO, con aprendiz, 500 metros en 31 tres quintos.
ESTANCIERO, M. Araneda, 500 metros en 32 dos quintos.
PRODIGO, Juan González, 400 en 25 2/5; repitió en 25.
SAFIR, Juan Espinoza, 600 en 38.
CARTAGO, E. Soto, 400 en 25.
OSVALDO, E. Soto y CALIGULA, L. Pérez, 500 en 31 1/5; llegaron iguales.
AIMARA, Ig. Núñez, mil metros en 1.4.
MISS GLORIA, L. A. Contreras, 600 metros en 37 cuatro quintos.
M. LANNE, J. Guajardo, 600 en 39.
INSOLITO, Julio González, 500 en 31 2/5.
PREGON, L. Manríquez, 500 en 31 1/5.
LUCAYA, V. Ordóñez, 400 en 25 2/5.
SCHOKLEY, R. Cruzat, 400 en 26 3/5.
PILUCHO, V. Ordóñez, 600 en 40.
ARTICO, V. Maldonado, 600 en 38.
PROASI, A. Yáñez, 500 en 31 2/5.
STARACE, V. Jara, 200 en 12 2/5.
LABARTHE, Ig. Núñez, 600 en 38 2/5.
PILDORIN, J. Adasme, 600 en 39 2/5.
AILLA, L. Manríquez, 400 en 24 2/5.
JOHN KEENE, R. Cruzat, 800 en 52 2/5.
HOLY WAR, R. Ledesma, y CURRY, J. Guajardo, 600 en 38; llegaron iguales.
PROPICIA, L. Pérez, 400 en 25 3/5.
MOONLIGHT, R. Madariaga, 200 en 12 1/5.
RETONO, Juan Espinoza, 600 en 39.
MARHUE, C. Córdova, 600 en 37 3/5.
DOPADOR, R. Cruzat, 500 en 39 2/5.
GARIBALDI, C. Giráldez, 800 en 49 3/5.
REMO, J. Guajardo, 500 en 31 1/5; repitió 600 en 37 2/5.
REMILGO, Juan González, 400 en 25.
FENDER, M. Araneda, 600 en 39 3/5.
DUSTY, Juan González, 600 en 38.
BELO HORIZONTE, aprendiz, 800 metros a voluntad en 54.
HIERRO VIEJO, Juan Espinoza, 600 mts. en 37 tres quintos.
MARIAGE, G. Retamal, 600 en 38 1/5.
RETENGO, M. Quezada, 600 sin apuro en 38.
HUERTO, R. Madariaga, 400 en 25.

PISTA DE BAJADA

JOYEL, R. Ledesma, 500 en 31 2/5; repitió en 30 dos quintos.
FULL SAIL, Juan Espinoza, 600 mts. en 37 un quinto.
REARMADO, V. Ordóñez y ORESTE, Jn. Espinoza, 1.000 en 1.5; ganó Oreste lejos.
POLACO, C. Giráldez, 600 en 36 4/5.

Cotejos registrados ayer en el Club Hípico

PISTA DE ARENA

ZAHORI, con A. Silva, 800 en 51 3/5; repitió en 50.
TIO PEPE, con J. Alarcón y MARIACHI, L. A. Correa, pasaron 800 en 52 2/5; iguales.
ALUMKEY, con R. Parodi, 600 metros en 38 cuatro quintos.
QUEMADOR, con R. Cornejo, 500 en 31.
TAYABAMBA, con A. Poblete, 400 metros en 24 tres quintos.
GARROTE, con R. Cifuentes, 1.000 en 1.6.
TOMEBAMBA, con A. Marchessini, 1.000 en 1.6 dos quintos.
GALLETUE, con J. E. Bravo, 400 metros en 26 dos quintos.
JORDAN, con R. Cifuentes, 800 metros en 51 dos quintos.
CHOVI, con F. Gatica y KAI KU, P. Flores, pasaron 600 en 38; iguales.
EXOTIC, con J. E. Bravo, 300 en 18; repitió en 18 2/5.
BORODIN, con L. Espinoza, 700 metros en 45 dos quintos.
ESOPO, con R. Latorre, pasó 500 metros en 32 dos quintos.
CUPIDO, con R. Cifuentes, 500 en 31.
MIURA, G. Silva, 500 en 33.
LORD COCHRANE, con A. Marchessini, 400 en 25 2/5.
MAHATMA, con M. Reyes, 500 en 31 2/5.
MABRUK, con A. Salazar, 500 en 32.
QUEMALITA, con A. Tupia, 700 en 46.
RAYO DE ORO, R. Cifuentes, 400 en 25 2/5.
ABERRI, con J. Sánchez y ALGARROBAL, O. Valenzuela, 600 en 37 2/5; iguales.
TEMBLADERA, con A. Salazar, 700 en 45 1/5.
LA INA, con M. F. Silva, 700 en 46.
EXCELSIOR, con R. Latorre, 800 en 51 4/5.
FRICANDELLA, con A. Salazar, 700 en 46.
CERDAN, J. E. Marchant y ESPANTO R. Latorre, 400 en 25; iguales.
MARISOLA, con R. Cifuentes, 800 en 51 3/5.
SNAPPY, R. Latorre, 500 en 31 2/5.
REGIDOR, R. Parodi, 500 en 31.
INSECTO, con V. Leiva; BERMEJO, L. A. Correa, pasaron 800 en 52 4/5; ganó el primero por 2 cuerpos.
ENGAÑO, M. Reyes, 500 en 31 2/5.
SALINERO, S. Quezada, 600 en 38 2/5.
FORTMAID, J. E. Bravo, 1.600 en 1.54.
SIBARITA, con M. Reyes, 800 en 52 2/5.
LEGULEYO, con P. Flores, 800 en 52.
SYMPHONY, R. Pérez, 500 en 31.
PELUCA, R. Valenzuela 600 en 38 3/5.
MY LORD, E. Muñoz, 700 en 46 2/5.
SINGAPUR, M. Valenzuela, 800 en 52 3/5.
PIRRO, con A. Lillo, pasó 600 metros en 38 dos quintos.
BOBINE, con A. Salazar, pasó 700 metros en 46 dos quintos.
CHISPAZO, con R. Cifuentes, pasó 500 en 31 cuatro quintos.
DORIS, montada por H. Vargas, 700 metros en 45 tres quintos.
BAR LE DUC, con R. Parada, 500 metros en 31 dos quintos.
MASSANET, con J. Sánchez, pasó 700 metros en 45.
PEDAL, con aprendiz y LA MADELON, G. Silva, pasaron 800 en 52; iguales.
RANCHILLO, con J. E. Bravo, pasó 600 metros en 39.
EL CAIRO, con P. Pávez y COILE, A. Silva, pasaron 500 en 31; repitieron en 31 2/5. Llegaron iguales.
EL GALO, con E. Muñoz, pasó 800 metros en 53 cuatro quintos.
CURICANO, con H. Vargas, pasó 500 metros en 32 2/5.
BUDA, con V. Valenzuela, pasó 800 metros en 53.
MONADA, M. Reyes, 200 en 13.
EN JAQUE, J. F. Marchant, pasó 600 mts. en 36 4/5.
OROZCO, con Pedro Flores, 400 metros en 25 dos quintos.
HOWARD, con A. Silva y PONCHERITA, R. Cifuentes, pasaron 500 en 32; ganó la primera por 2 cuerpos.

SE CARGAN
LAPICEROS
DE TINTA EN PASTA
AL MOMENTO
$ 30.— los grandes y $ 20.— los chicos. Colores azul y rojo
TRABAJO GARANTIDO
Pasaje Matte 50-B
Kiosko Medias lado Casa Japonesa

SE VEND
Los siguientes cabal
training
NORTE CLA
Ganador clásico, 3 a
FIRMAMENT y MALA
Aguacero Seg
Ganador, 4 años, por
MEN y MALA SUE
REARMADO
Ganador, 3 años, por
MAMENT y MALA SU
Verlos, y tratar, en el
de don CARLOS QU
HIPODROMO CHI

M. DONOSO
— SASTRERIA —
HECHURAS FINAS $ 2200.—
SURTIDO COMPLETO EN CASIMIRES
CREDITOS
124 - MAC IVER - 12

ESCUELA DE INFANTERIA DE
GENERAL SAN MARTIN
— SAN BERNARDO —
AVISO AL COMERCI
Con motivo de la Revista Económica que se efectu
en la Escuela de Infantería, el día 1.o de abril próximo
agradecerá al comercio que tenga cuentas pendientes con
te Instituto presentarlas antes del 28 del actual.
EL CORONEL DIRECTOR

Ungüento Monte Santo
CONTRA CIERTAS
Excemas - Ronch
Empeines - Espinill
Picazón de la Pie
y del cuero cabellud
PIDALO EN SU FARMACI

SEÑOR PROPIETARIO
Administramos, regularizamos rent
anticipamos fondos, evitamos toda in
tervención o molestia.
CAJA DE LOS PROPIETARIOS DE CHILE S.A
SANTO DOMINGO 1249

FUERZA AEREA
DE CHILE
PROPUESTA PUBLICA
Se llama a Propuesta Pública para proveer durante el presente año, a la Fuerza Aérea, de Bencina y Petróleo.
Esta Propuesta se abrirá a las 18 horas del día 19 de Abril en la Oficina del señor Director de los Servicios.
Bases, Especificaciones y demás antecedentes relacionados con esta Propuesta, pueden solicitarse diariamente en Departamento de Finanzas, Ministerio de Defensa Nacional, 3.er Piso, Oficina D — 7.
Santiago 16 de Marzo de 1951.
EL DIRECTOR DE LOS SERVICIOS.

PROXIMA INAUGURACION
ALUMINIO FANTUZZI
Juego tres cacerolas aluminio, $ 175.—
JUEGOS CUCHILLERIAS
IMPORTADOS
84 piezas: juego garantido: $ 2,500.—
JUEGOS LOZA INGLESA
84 piezas; juegos decorados: $ 4,950.—
JUEGOS DE CRISTALERIAS
76 piezas; copas talladas: $ 1,800.—
BANDERA 465 - OFICINA 401

MARZO
23
Viernes
Santo
MODERNO
CASINO SOCIAL
COCINA CHILENA
MUSICA CRIOLLA
HERMOSA PERGOLA
AV. VIEL ESQ. DE RONDIZZONI
—FONO: 50026.—

GUIA DEL ESPECTADOR

LOS NUMEROS ENTRE PARENTESIS, CORRESPONDEN AL TELEFONO

TEATROS

BALMACEDA (88768).— Matinée: 14, vermouth 16.30 y noche 22 horas: Cía. de Nieves López Marín y Juan Leal: "Vida, Pasión y Muerte de N. S. J. C.

IMPERIO (33627).— Vermouth 16.30 y noche 22 horas: Cía. Nacional de Comedias de Alejandro Flores: Mi querido ladrón.

CINES

ALAMEDA (91254) — Rotativo: Vida, Pasión y Muerte de N. S. J. C., y El ladrón de Bagdad.

ALCAZAR (80122).— Matinée: Mundo extraño, El hijo de la calle. Vermouth y noche: La salamandra de oro.

ALMAGRO (83435). — Rotativo: La culpa la tuvo el otro, Una gaviota en México y El año santo en Roma.

AMERICA (52443). — Rotativo: Vida, Pasión y Muerte de N. S. J. C., Esplendor salvaje, El año santo en Roma y Serial.

ANDES (43811).— Rotativo: Jesús de Nazareth, Pasión carioca, Sin novedad en el frente y Serial.

APOLO (51746).— Rotativo: Las aventuras del capitán Blood, Las aventuras de Don Juan y Serial.

AUDITORIUM (84638).—Matinée, vermouth y noche: Pagliacci.

AVENIDA MATTA (51455).— Matinée: Vida, Pasión y Muerte de N. S. J. C., Mujercitas y Agregados. Rotativo: Vida, Pasión y Muerte de N. S. J. C., Mujercitas y Bestias que fueron hombres.

BANDERA (89111).—Matinée, vermouth y noche: La montaña de cristal.

BAQUEDANO (63050).— Matinée, vermouth y noche: La flecha rota, La inolvidable y Agregados.

BLANCO ENCALADA (91787).— Matinée: Jesús de Nazareth, Mundo extraño y Serial. Rotativo: Jesús de Nazareth, Una cana al aire y Mundo extraño.

BRASIL (80306). — Matinée: Vida, Pasión y Muerte de N. S. J. C., Dentro de mi corazón y Agregados. Vermouth y noche: Vida, Pasión y Muerte de N. S. J. C. y Amor ciego.

CAPITOL (89581).— Rotativo: Vida, Pasión y Muerte de N. S. J. C., El cuarto mandamiento y El milagro de las campanas.

CENTRAL (33555).— Matinée vermouth y noche: Vida de mi vida.

CARRERA (86685). — Rotativo de 13.45 horas: La culpa la tuvo el otro, Una gallega en México y El año santo en Roma.

CERVANTES (88569).—Matinée vermouth y noche: Si ésto es pecar.

CLUB DE SEÑORAS (33550) — Rotativo de 14.15 horas: Catita millonaria.

COLISEO (89075). — Rotativo: Jesús de Nazareth, Pasión carioca y Mundo extraño.

COLON (90577). — Matinée: Vida, Pasión y Muerte de N. S. J. C., Honor de raza y Agregados. Rotativo: Sin novedad en el frente, Rusty salva una vida y Vida, Pasión y Muerte de N. S. J. C.

CONTINENTAL (60735).— Matinée, vermouth y noche: El portero.

COUSIÑO (50637). — Rotativo: Vida, Pasión y Muerte de N. S. J. C., En una isla contigo, El circo, Bambi y Agregados.

CHILE (60723). — Matinée. Vida, Pasión y Muerte de N. S. J. C., El mundo de Lassie y Los tres hijos del diablo. Rotativo: Vida, Pasión y Muerte de N. S. J. C., La fe y Con toda el alma.

DIECIOCHO (83778) — Rotativo: Lecho de rosas y La rubia secuestrada.

DELICIAS (91341). — Rotativo. Vida, Pasión y Muerte de N. S. J. C., Juntos hasta la muerte y Knockout.

EL GOLF (488 y 257).—Matinée: Champagne para César y Botando un millón. Vermouth y noche: La montaña de cristal.

ESMERALDA (84368) — Rotativo: Jesús de Nazareth, El ladrón de Bagdad y Sin novedad en el frente.

FLORIDA (34289) — Matinée vermouth y noche: La salamandra de oro.

HOLLYWOOD (42389).— Matinal: Vida, Pasión y Muerte de N. S. J. C., Sin novedad en el frente y El hombre en la torre de Eiffel. Matinée, vermouth y noche: Vida, Pasión y Muerte de N. S. J. C., Sin novedad en el frente y El hombre en la torre de Eiffel.

IDEAL CINEMA (92158) — Rotativo de 11 horas: Vida, Pasión y Muerte de N. S. J. C., Pobre mi madre querida y La santa del barrio.

IMPERIAL (51112). — Matinée: Vida, Pasión y Muerte de N. S. J. C., Con toda el alma y Agregados. Rotativo de 17 horas: Con toda el alma, Luces de Buenos Aires y Vida, Pasión y Muerte de N. S. J. C.

IRIS (80336). — Rotativo de 14 horas: La danza del fuego y La divina dama.

INDEPENDENCIA (62702) — Rotativo: Vida, Pasión y Muerte de N. S. J. C., El príncipe y el mendigo y Escuadrón de combate.

ITALIA (41863) — Rotativo: Vida, Pasión y Muerte de N. S. J. C., El mundo de Lassie y Los tres mosqueteros.

LIBERTAD (86281).— Matinée: Vida, Pasión y Muerte de N. S. J. C., Rusty salva una vida y Agregados. Rotativo de 17 horas: Vida, Pasión y Muerte de N. S. J. C., Rusty salva una vida y Las mañanitas.

LO FRANCO (92705) — Rotativo: Vida, Pasión y Muerte de N. S. J. C., Soledad y Bestias que fueron hombres.

LAUTARO (Carmen Mena 602). Matinée: Vida, Pasión y Muerte de N. S. J. C., La marca del gorila y Agregados. Rotativo de 17 horas: Vida, Pasión y Muerte de N. S. J. C., Tráfico de muerte, La marca del gorila y Serial.

LUX (87630) — Rotativo de 11 horas: Las cuatro plumas y Noticiarios.

MANUEL RODRIGUEZ (88603) Rotativo: Jesús Nazareth, Sin novedad en el frente y Hombres sin credo.

MARCONI (42687). — Matinée vermouth y noche: El año santo en Roma, Vida, Pasión y Muerte de N. S. J. C. y Fragua de hombres.

MAJESTIC (AV. 5372 50131) Rotativo: El año santo en Roma, Vida, Pasión y Muerte de N. S. J. C. y Con toda el alma.

METRO (33351) — Matinée vespertina, vermouth y noche: Las minas del rey Salomón.

MIAMI (88815) — Rotativo de 11 horas: Beau Geste y Los Juegos Panamericanos.

MINERVA (91464) — Rotativo: Vida, Pasión y Muerte de N. S. J. C. y El ladrón de Bagdad.

MIRAFLORES (30000) — Rotativo: Así lo quiso la suerte y La rubia secuestrada.

MONUMENTAL (91555) Rotativo: Jesús de Nazareth, Mujercitas y Mundo extraño.

NACIONAL (33368) Rotativo: Jesús de Nazareth, Pasión carioca y El ladrón de Bagdad.

NORMANDIE (41414) Matinée vermouth y noche: Cuarteto y Las aventuras del capitán Scott.

NOVEDADES (91394) Rotativo: Vida, Pasión y Muerte de N. S. J. C., Bestias que fueron hombres y Con toda el alma.

NUBOA (43152) Rotativo: Vida, Pasión y Muerte de N. S. J. C., Bambi, Pelota de trapo y Serial.

OPERA (20178).— Rotativo de 11 horas: Feliz amanecer y Agregados.

O'HIGGINS (68929).— Rotativo: Jesús de Nazareth, Hombres sin credo y Decepción.

ORIENTE (41345). — Matinée: Mundo extraño y El hijo de la calle. Vermouth y noche: El portero.

PLAZA (84714) — Matinée vespertina, vermouth y noche: Del pantano al cielo y Agregados.

PRAT (53240). — Rotativo: Jesús de Nazareth, Mundo extraño y Escuadrón de combate.

PORTUGAL (34816). — Matinal: La pasión, Sin novedad en el frente y Luces de Buenos Aires. Matinée, vermouth y noche: Vida, Pasión y Muerte de N. S. J. C., Sin novedad en el frente y Luces de Buenos Aires.

PRINCESA (85905) — Rotativo: Vida, Pasión y Muerte de N. S. J. C., El cuarto mandamiento y El milagro de las campanas.

PRINCIPAL (30611) — Rotativo: Cambio de programa a las 11 A. M.

PROVIDENCIA (89093) Rotativo: Vida, Pasión y Muerte de N. S. J. C., Escuela de sirenas, Capitán de Castilla y Agregados.

REAL (65555).— Matinée, vermouth y noche: La danza del fuego.

RECOLETA (63574) — Rotativo: Vida, Pasión y Muerte de N. S. J. C., Pasión carioca y El príncipe y el mendigo.

REPUBLICA (40013) — Rotativo: Vida, Pasión y Muerte de N. S. J. C., La fe y El ladrón de Bagdad.

REX (31143 y 31144) — Matinée vermouth y noche: El mundo es una vida.

RIALTO (41971) — Rotativo: Vida, Pasión y Muerte de N. S. J. C., y El ladrón de Bagdad.

ROXY (80809) — Rotativo 11 horas: La furia del valle y Serial.

SAN MIGUEL (51827) — Rotativo: Jesús de Nazareth, Mundo extraño y Sin novedad en el frente.

SANTA LUCIA (30000) — Matinée, vermouth y noche: El [illegible]

SANTIAGO (42693) — Matinée vermouth y noche: Otra primavera.

SELECTA (81941) — Rotativo: Vida, Pasión y Muerte de N. S. J. C., Los tres mosqueteros, El mundo de Lassie.

VALENCIA (61357) — Rotativo: Vida, Pasión y Muerte de N. S. J. C., Dentro de mi corazón y toda el alma y Ultima día de Pompeya.

VICTORIA (20021) — Rotativo de 13 horas: La divina dama.

ESTA MARGARITA SALVI EN SU ACTUACION RADIAL

Esta temporada radiotelefónica, brillante es la que cumple actualmente ante los micrófonos de la Radio Sociedad Nacional de Arte la soprano Margarita Salvi.

Elogiada la crítica como el público han aplaudido sin reservas las actuaciones de esta notable cantante que ha paseado su arte por los cinco continentes, así como también al músico español Federico Longás, y a la pianista de Vicente Bianchi, que acompañan en sus presentaciones radiales.

Margarita Salvi puede ser escuchada en CB 106 los lunes y viernes a las 22 horas, y los martes a las 22.35.

María Félix aparece en la cinta "Mare Nostrum"

Una vez más será posible admirar en la pantalla a María Félix, la actriz mexicana, que en cada oportunidad que se anuncia un film animado por ello, resulta un éxito de boletería. María Félix, además de mostrar su belleza, se luce en un papel difícil en "Mare Nostrum".

Esta obra cinesca, presentada por Pel. Mex. ocupará muy pronto el ecrán del Teatro Santiago.

"La Pasión", hoy en el Caupolicán

Gran público hubo en las funciones de debut de ayer, de la Compañía que dirige Gerardo Grez, y que en el Caupolicán hace, en estos días de Semana Santa, el drama que lleva por título genérico, "La Pasión".

Cien personas actúan en la escena: comparsas, soldados romanos, coros bíblicos, etc., brindan realce a la obra que hoy Viernes Santo lleva la siguiente programación en el Caupolicán: Matinée, a las 3 de la tarde; vermouth, a las 6.45 y nocturna, a las 10.

LLEGA ESTA NOCHE BERTA SINGERMAN

Berta Singerman, la notable artista argentina, llegará esta noche a la capital por la combinación transandina. Vuelve a nuestro país la eminente intérprete de la poesía, después de varios años de ausencia, en la cima de su gloria de artista y en su más completa capacidad creadora para ofrecer en el público santiaguino una corta serie de recitales en el escenario del Teatro Municipal de Santiago.

Berta Singerman brindará su primer recital el domingo por la tarde, con un atrayente programa que consulta una interesante selección de composiciones poéticas.

"Feliz Amanecer" en el cine Opera

Elizabeth Taylor, reconocida actualmente como una de las principales actrices juveniles de Hollywood, está ampliando sus dotes fílmicas. Esta belleza de quince años canta por primera vez en la pantalla en "Feliz amanecer", nuevo drama romántico que se exhibirá esta semana en el Teatro Opera.

Estudia cinco horas diarias con profesores de baile, y George Murphy le da lecciones avanzadas dos veces a la semana.

Murphy, dicho sea de paso, representa al papá de Elizabeth en "Feliz amanecer", tierna historia del primer idilio amoroso de una chica. Mary Astor aparece como su joven madre, y el reparto incluye, además, a S. Z. Sakall, Gene Lockhart Spring Byington, James Lydon y Scotty Beckett.

"Barricada" y "Adversidad" exhibirá el Cine Baquedano

En el fuerte drama en tecnicolor de la Warner Bros, titulado "Barricada", Ruth Román va a parar a un remoto rincón lindante con el desierto, donde se encuentra rodeada de una partida de criminales, como Raymond Massay y Dane Clark que se disputan su amor.

"Adversidad", complemento de este programa, es un film realizado por la Warner Bros, y que lleva en los roles estelares a Frederic March, Olivia de Havilland, Claude Rains, etc. Es la historia de tres generaciones, con un conmovedor romance y emocionantes escenas de acción.

"Avivato", el lunes en Teatro Santiago

Gran interés existe por el estreno de una producción cinematográfica que lleva el sugestivo título de "Avivato". Esta comedia que el lunes ocupa la pantalla del cine Santiago y su base principal está en el buen argumento, dirección y la magnífica interpretación de Pepe Iglesias, "El Zorro".

En Buenos Aires esta cinta se mantuvo 26 semanas en la cartelera del Opera. Su historia es la de los reyes de la frescura, pues aquí Pepe Iglesias es el "Avivato" más grande que existe en el mundo. Para él nada es imposible y aunque no tiene el dinero para las reuniones sociales, para los campeonatos deportivos o para el cocktail con los amigos, siempre asiste y es figura central.

DANNY KAYE SE LUCIRA OTRA VEZ EN "SOÑANDO DESPIERTO"

Un tema gracioso desde las primeras escenas, que mantiene en constante hilaridad, es el de "Soñando despierto", película de Samuel Goldwyn, que distribuye la R. K. O. Radio Pictures, y que en pocos días más se exhibirá en la pantalla del Teatro Florida.

Danny Kaye, que está conceptuado como uno de los grandes artistas cómicos de la actualidad, desempeña el papel principal de esta graciosa revista en tecnicolor, donde actúa acompañado de Dana Andrews y Constance Doeling y donde, además, se cuenta con las hermosas canciones que interpreta Dinah Shore.

Además hay derroche de belleza y gracia con el concurso de las Goldwyn Girls.

He aquí una escena de "Soñando despierto".

"Pánico en la calle", nuevo film policial

"Pánico en la calle" es otro triunfo del director Elia Kazan, que presentó "Crimen y castigo", y posteriormente "Lo que la carne hereda".

"Pánico en la calle" hace ver lo que podría ocurrir en una gran ciudad amenazada con una de las plagas más malignas que se conocen. Las cosas se ponen en tal forma, que las vidas de cientos de miles de personas dependen de la captura por Richard Widmark, como empleado del departamento de Salubridad, de cierto individuo que lleva el microbio de la peste bubónica.

Este film policial y de intenso contenido dramático, irá el martes en la pantalla del Teatro Real.

"La isla del tesoro", es un dibujo animado

Walt Disney, que tantas y tan celebradas producciones nos ha entregado desde hace años, anuncia, para dentro de poco, la presentación de "La Isla del Tesoro", producción en tecnicolor, en la que el genial dibujante ha recurrido a los actores de carne y hueso.

Bobby Driscoll, el niño que se consagra con su actuación en "La ventana", es el protagonista principal de esta interesante versión de la obra de Robert Louis Stevenson cuyo estreno es anunciado por la R. K. O. Radio Pictures para dentro de poco, en tres importantes salas de la capital.

Buen programa artístico tiene el "Violín Gitano"

Franco éxito han alcanzado los integrantes del show del Salón de Té y Boite "Violín Gitano".

Brilla en estos desfiles, la atractiva cantante y bailarina del género afro-cubano, Olga Socarras, quien día a día entusiasma al público con sus interpretaciones.

"Os anjos do Inferno", excelente conjunto vocal e instrumental de América hace resaltar sus múltiples cualidades musicales, con un repertorio de atracción, donde figuran las más destacadas composiciones del último carnaval de Río de Janeiro. Finalmente, pone una nota de hispanidad, el celebrado trío vasco Jai Alai, intérpretes de la música regional de la Madre Patria.

"CONFESION" CON HUGO DEL CARRIL VA AL LUX

Desde el lunes próximo se iniciarán las exhibiciones de la comedia musical "Confesión", cinta protagonizada por el astro de la canción y galán del cine argentino, Hugo del Carril, acompañado de Alita Román, Alberto Vila, Miguel Gómez Bao, etcétera.

En "Confesión" hoy ocasión de oír hermosos tangos de la guardia vieja, tales como Guitarra guitarra mía; Yira Yira; Las 40; Golondrinas; Confesión, interpretados por Hugo del Carril, Alberto Vila y Alita Román.

Como decimos desde el lunes en el Lux se exhibirá "Confesión", una agradable producción del cine en castellano.

Gardel en el ecrán del Club de Señoras

La película póstuma del malogrado Carlos Gardel, la cinta dramática "El día que me quieras", será reestrenada el sábado que viene en el Teatro Club de Señoras. Carlos Gardel vuelve a aparecer en la pantalla tal como lo hacía en sus mejores creaciones. Las canciones que el famoso astro interpreta en esta cinta podrán ser escuchadas de nuevo por sus admiradores y admiradoras.

LA CAZA DE LA BALLENA EN UN FILM DE ACCION

Siempre ha llamado la atención del público todo lo que se refiere a la cacería de las ballenas, por su permanente interés, su emoción y el peligro que significa abatir a esta gigantesca especie marina. Una película de gran espectacularidad, intitulada "Tirano de los mares", presenta en todo su realismo la odisea de los cazadores de ballenas. Este film de aventuras se estrenará el jueves próximo en el rotativo Miami, distribuído por Artistas Unidos.

"La Salamandra de Oro", hoy en el Florida

Anouk, fuera de la pantalla vive una existencia de mujercita seria y reflexiva. No le pasa por la imaginación siquiera, la espectacularidad que podría contribuir a su carrera. Tiene conciencia de sus pocos años, y espera el momento oportuno para lo demás...

Ella actúa en "La Salamandra de Oro" — cinta movida, de bellos paisajes, que ocultan actividades contra la Ley— presentada en el Teatro Florida.

"DEL PANTANO AL CIELO", ESTRENA HOY EL T. PLAZA

En las cuatro funciones del Teatro Plaza se presentará hoy la película del programa de Cinematográfica Selman "Del pantano al Cielo", producción italiana de post-guerra, que sorprende por su realismo.

En esta cinta se muestra la vida y destino de María Goretti, predestinada, desde sus primeros años, a la virtud y al sacrificio.

La producción en referencia culmina con la canonización de la Santa, que fué uno de los actos más espectaculares en el Año Santo, recién pasado.

Es ésta una película que exalta en forma directa, los sentimientos religiosos.

METRO
Metro-Goldwyn-Mayer
5 Funciones HOY
MATINAL 10½ A.M.
PRECIO UNICO $ 1.5
MATINEE 1.00 P. M.
SELECTA 3.40 P. M.
VERMOUTH 6.40 P. M.
NOCHE 9.45 P. M.
PRE-ESTRENO
Los precios de entrada aumentados regirán solamente, para las funciones de preestreno.
TECHNICOLOR!
¡El Rey de los espectáculos Metro-Goldwyn-Mayer!
LAS MINAS DEL REY SALOMON
(KING SOLOMON'S MINES)
Estrellas DEBORAH KERR y STEWART GRANGER
PARA ADULTOS Y MENORES CON CARACTER EDUCATIVO
LOCALIDADES NUMERADAS EN VENTA DESDE LAS 10 A. M.
Extra: Edición especial de "La Primera Olimpíada Panamericana"
Noticiario Metro, presenta las actuaciones más destacadas de los atletas interamericanos, en el gran festival deportivo, celebrado en Argentina.
Metro-Goldwyn-Mayer

ESCUELA MILITAR
"GENERAL BERNARDO O'HIGGINS"

CONCURSO

Llámase a Concurso de Antecedentes para proveer, en la Escuela Militar, el cargo de Ayudante de Profesor de Matemáticas.

Los interesados deben ser egresados o, por lo menos, alumnos del quinto año del Instituto Pedagógico.

Los antecedentes deben remitirse o entregarse a la Secretaría de Estudios de la Escuela, hasta el 31 del presente.

LA DIRECCION

EJERCITO DE CHILE
— HOSPITAL MILITAR —

PROPUESTAS PRIVADAS

Llámase a propuestas privadas para proveer víveres, verduras frescas, carne, pescado, etc., al Hospital Militar, durante el período abril de 1951-marzo 1952.

Bases y antecedentes deben solicitarse en la Dirección del Establecimiento. Las propuestas se recibirán hasta el 30 de marzo de 1951.

LA DIRECCION

Hoy 6.30 y 10 P.M. Teatro Imperio
ESTADO 239 Y AGUSTINAS 867-TELEFONO 32027
ALEJANDRO FLORES y su Compañía
SIGUEN CON SU EXITO SIN PRECEDENTES EN
MI QUERIDO LADRON
LA DELICIOSA COMEDIA DE LASZLO
ENTRADAS NUMERADAS EN VENTA PARA HOY Y TODOS LOS DIAS.

Cine continuado
HOY ROXY
HUERFANOS 1055
PISTOLAS QUE HUMEAN... INDIOS QUE ASALTAN...!
PISTOLEROS EN ACCION! DINAMITA HUMANA!
ALLAN LANE como RED RYDER en "LA FURIA DEL VALLE"
con ROBBY BLAKE MARTHA WENTWORTH
Para mayores y menores.
Además: 2º EPISODIO DE "VIGILANTES de la LEY"

ESTA POR LLEGAR
AVIVATO
(EL REY de los VIVOS)

T. PRINCIPAL
Hoy CAMBIO DE PROGRAMA A LAS 11 A.M. Hoy
POPEYE
EN EL DIBUJO COMICO: "El amante ambulante"
Juegos Olímpicos Panamericanos, en Buenos Aires en el Noticiario FOX
NOTICIARIOS: Inglés - Francés y Warner-Pathé
EL CUCO
Chistoso dibujo en colores
14.o episodio de la serial: "LA ESPADA FATAL"
HUERFANOS 757

COMPAÑIA CHILENA DE ESPECTACULOS CCE LOS MEJORES PROGRAMAS EN LAS MEJORES SALAS
Rex
EL MEJOR TEATRO DE AMERICA
FONOS: 31143 - 31144 - HORARIO: 3 - 6.30 - 9.45
PARAMOUNT presenta a GLORIA SWANSON y WILLIAM HOLDEN en una de las mejores películas del año
"EL OCASO DE UNA VIDA"
(Mayores)

REAL
FONO 65555
3, 6.30 y 9.45 P. M.
PELICULAS ARGENTINAS (Chile) Ltda. presenta a AMELIA BENCE y ALBERTO CLOSAS, en "LA DANZA del FUEGO"
(Mayores)

SANTIAGO
FONOS 32888 — 33444
3, 6.30 y 9.45 P. M.
PEL-MEX presenta la 3.a semana de "OTRA PRIMAVERA"
Libertad Lamarque y Ernesto Alonso.
(Mayores)

VICTORIA
ROTATIVO. Fono 30021. — 1.15, 3.15, 5.15, 7.15 y 9.20
Películas Argentinas (Chile) Ltda. presentan la producción de VIVIEN LEIGH y LAURENCE OLIVIER
LA DIVINA DAMA
(Mayores)

HOY teatro OPERA ROTATIVO DE LUJO TEL. 30176
ESTRENO ABSOLUTO 1951
FELIZ AMANECER
ELIZABETH TAYLOR en
¡DESPIERTE A LA VIDA EN UN FELIZ AMANECER! ¡REMEMORE SU PRIMERA ILUSIÓN... SU PRIMER BAILE... SU PRIMER BESO!
¡PADRES! ¡CUIDAD A VUESTRAS HIJAS! ¡ÉSTA ES SU EDAD PELIGROSA!
PARA MAYORES Y MENORES
GEORGE MURPHY · S. Z. SAKALL · MARY ASTOR

ORGANIZACION TEATRAL CHILENA S.A.
CARRERA · ALMAGRO HOY
ROT. DE 1.45 ROT. DE 2 P.M. Y TODOS LOS DIAS!
Nini MARSHALL JOAQUIN PARDAVE JORGE NEGRETE en "Una GALLEGA en MEXICO"
DISTRIB. "PELMEX"
LUIS SANDRINI ¡LA CULPA LA TUVO el OTRO!
DISTRIB. PELICULAS ARGENTINAS
NUEVO HORARIO DEBIDO AL LARGO METRAJE DEL PROGRAMA.
EN SU VERSION COMPLETA: AÑO SANTO 1950 CELEBRADO EN ROMA.
SIEMPRE LOS MEJORES PROGRAMAS

HOY GRAN CINE Plaza COMPAÑIA 1068
MATINEE 2.00 VESPERTINA 4.00 SELECTA 6.45 NOCHE 9.45 Hrs.
Perseguida... ACECHADA... MUERTA... PERO NO DESHONRADA.
La MARAVILLOSA Y TRAGICA VIDA DE MARIA GORETTI SANTIFICADA POR S. S. EL PAPA PIO XII EN 1950.
"DEL PANTANO AL CIELO"
CREACION MAESTRA DE AUGUSTO GENINA!
...estreno exclusivo 1951
DISTRIBUYE: CINEM. SELMAN LTDA.

TEATRO CAUPOLICAN
HOY "VIERNES SANTO"
DOS FUNCIONES: a las 6.45 y a las 10 de la noche
GRAN CIA. CHILENA de DRAMA SACRO de GERARDO GREZ en
JESUS DE NAZARETH
CON 100 ARTISTAS EN ESCENA. SOBERBIOS. DECORADOS.
El inmortal drama sacro en 11 cuadros de ENRIQUE ZUMEL, adaptación y arreglo de GERARDO GREZ, en.
VIDA, PASION Y MUERTE DE N.S.J.C.

SANTOS DE HOY
JOSE ORIOL

SANTOS DE MAÑANA
GABRIEL ARCANGEL

BOLETIN DEL TIEMPO

MINISTERIO DE DEFENSA NACIONAL

(Redactado a las 20 horas del día 22 de marzo de 1951)

Nuevas alteraciones atmosféricas han comenzado a afectar las zonas sur y austral, con precipitaciones débiles y vientos moderados del norte. En el centro y norte del país siguió bueno con nublados locales y parciales y neblinas matinales en la costa.

APRECIACION GENERAL

El tiempo se presentará nuboso e inestable con precipitaciones en las zonas sur y austral. En el resto del territorio, seguirá bueno con aumento de la nubosidad y probables neblinas o lloviznas en el litoral.

ARICA A COQUIMBO.— Bueno. Nublados parciales y locales. Probables neblinas o lloviznas matinales. Vientos del oeste y suroeste.

ACONCAGUA A MAULE.— Bueno. Nublados parciales. Probables neblinas en el litoral. Vientos del suroeste.

CORDILLERA CENTRAL.— Bueno, algo nuboso.

ÑUBLE A CHILOE.— Perturbado. Precipitaciones. Vientos del noroeste y oeste.

GUAPO A EVANGELISTAS. — Inestable. Precipitaciones. Vientos del oeste y noroeste.

PUNTA ARENAS.— Perturbado.

OBSERVACIONES DE SANTIAGO

TEMPERATURA DEL AIRE.— (Día 22).— Máxima 28.8 grados a las 15.15 horas.— Mínima 11.0 grados a las 7 horas.

HUMEDAD RELATIVA DEL AIRE.— (Día 22).— Máxima 86 por ciento a las 5.15 horas.— Mínima 29 por ciento a las 16.10 horas.

SOL.— (Día 23).— Salida a las 6.48 horas.— Puesta a las 18.52 horas.

LUNA.— (Día 23).— Salida a las 15.58 horas.— Puesta a las 7.59 horas del día 24.— Fase: Luna Llena el día 23.

TIEMPO PARA SANTIAGO.— Nubosidad parcial.

Oficina Meteorológica de Chile
Sección Previsión del Tiempo
Fono: 90753

TURNO DE BOTICAS

(SEMANA DEL 17 AL 24 DE MARZO DE 1951)

FARMACIA:	UBICACION:	FARMACIA:	UBICACION:
Guzmán	San Antonio 581	Viñes	Chiloé 1807
Ideal	Mapocho 4052	Santa Fe	Carmen 1395
S. Bolívar	San Pablo 4685	Sierra Bella	Sierra Bella 2352
Andrade	Av. B. O'Higgins 2502	Lo Vial	Gran Avenida 4789
Baquedano	Mapocho 2099	La Granja	Santa Rosa 6567
Araya	Compañía 2311	M. Rodríguez	Gran Avenida 8825
Ivani	San Ignacio 1105	Oehrens	Independencia 2129
La Sanitaria	Huérfanos 698	Hipódromo	Av. Hipódromo 1398
El Sol	San Francisco 694	Puenzalida	Independencia 748
Salvador	Av. Salvador 9	Sta. María	Avda. Sta. María 1140
Holandesa	Providencia 2389	Reina	
San Crescente	Av. Italia 1301	Sta. Filomena	Santa Filomena 198
Urgencia	Av. Hamburgo 987	Maipo	Recoleta 2151
Eva	San Francisco 75	Hernández	Av. El Salto 3027

NOTA.— De acuerdo con el Art. 61 del Reglamento de Farmacias, el turno nocturno es sólo para el despacho de recetas y el expendio de medicamentos de urgencia, y será atendido después de las 21 horas, por la rejilla correspondiente.

FARMACIA DE TURNO PERMANENTE HASTA LA UNA DE LA MADRUGADA
Andrade
DELICIAS 2902-FONO 92340

Agencia de "LA NACION"
ROBERTO CARRASCO O.
MAULE N.o 1006

1.—ALHAJAS, JOYAS.

COMPRAMOS ORO, joyas, brillantes, platas, monedas antiguas, supero cualquiera oferta. Ahumada 59. 6 Jn.-

FRANCISCO PONS, joyería. Relojes. Moneda 1169. Compramos joyas, brillantes, oro Compostura de relojes. Garantía. Seriedad. Rapidez. Atendido por dueño profesional. Teléfono 61827. H|A

PRENDEDORES, anillos, aros a $ 80 docena. Gran surtido de fantasías. Anillos, pulseras, cadenas, cruces, medallas, aros, prendedores venta de piedras, por docenas, pelletas, eléctrar. Importación directa de collares perla. Precios especiales a comerciantes. Ventas por mayor y menor. Se remiten reembolsos. Grandes descuentos a mayoristas. Casa Gorab. Rosas 1148. Santiago H|A

ALHAJAS. Toda clase fabricamos. Comerciantes, precios especiales. Argollas para novios. Casa Rivera. San Pablo 2347. H|A

¡¡¡FANTASIAS!!! Surtido completo. Precios sin competencia. Casa de fantasías "Ignacio". Rosas 1184, esquina Morandé. H|A.

NO CONFUNDA la dirección: Rosas 1184, esquina Morandé. Casa de fantasías "Ignacio". H|A.

¡¡¡CASA DE fantasías "Ignacio". Rosas 1184, esquina Morandé, tienda chica, tiene pocos gastos, así vende perlas, collares, fantasías, perlas sumamente baratos!!! H|A.

¡¡¡ANTES de comprar fantasías consulte nuestros precios!!! Casa de fantasías "Ignacio". Rosas 1184, esq. Morandé. H|A.

¡¡¡PERLAS, collares, $ 80, cada vuelta!!! Casa de fantasías "Ignacio". Rosas 1184 esquina Morandé. H|A.

¡¡¡PRENDEDORES!!! surtido completo. Precios sin competencia. Casa de fantasías "Ignacio". Rosas 1184 esquina Morandé. H|A.

¡¡¡PIEDRAS para fantasías en todos colores y tamaños!!! Casa de fantasías "Ignacio". Rosas 1184, esq. Morandé. H|A.

NO PIERDA esta ocasión. Si por acaso necesita artículos de fantasía, consulte antes a Casa de Fantasías "Ignacio". Gran surtido de piedras de todos los colores y tamaños. Descuento especial para comerciantes. No confunda la dirección: Rosas 1184 esquina Morandé. H|A.

COLLARES de 1 vuelta a $ 75.— Collares de 2 vueltas $ 170.— Juegos de aros y prendedores con cuenta $ 15.— Pulseras desde $ 15.— Anillos desde $ 25.— Casa Gorab. Rosas 1148. Santiago. Ventas por mayor y menor. H|A.

¡¡¡SEÑORA!!! No bote su prendedor. La Casa de Fantasías "Ignacio" se lo deja como nuevo a precios muy bajos. Se hila también collares. Doramos y plateamos toda clase de fantasía. La persona que se presente con este aviso, le haremos un 10 ojo de descuento. Rosas 1184 esquina Morandé. H|A.

¡¡¡FANTASIAS, Fantasías, Fantasías!!! Casa de Fantasías "Ignacio". Rosas 1184. Santiago, ofrece: Arroz con piedra, $ 40 la docena; Mosquitas, $ 140 la docena; Collares, $ 70 la vuelta; Collares largos, $ 240 y $ 280; Collares largos con terminación, $ 320. ¡Pida catálogo con nuestros precios bajísimos, sin compromiso alguno, gratis! Despachamos a provincia contra reembolso. En el caso, que no le guste a Ud. la mercadería, cambiamos por una otra. Casa de Fantasías "Ignacio". Rosas 1184. Santiago. H|A.

COMPRAMOS: joyas, brillantes, boletos empeño, objetos arte, marfiles, cristales. Pagamos los mejores precios. Superamos ofertas. Ahumada 88, esquina Nueva York. 4 Ab.

NOVIOS! para argollas. Fábrica Justin. Nueva York 66. 4 Ab.

COMPRO oro y plata, pago buenos precios. Alameda 846. 4 Ab.

PLUMA FUENTE, encendedores, lápices, arreglo. Galería Alessandri N.o 30. 4 Ab.

NOVIOS! argollas, oro 14 y 18 quilates, macizas, grabadas, desde $ 800 par. San Diego 780. Relojería Sportman. 3 Ab.

PULSERAS de Nylon para relojes finos a $ 25.—; Pulseras de metal para reloj a $ 65.—; Collares de 2 vueltas $ 145.—, de 3 vueltas $ 240.—. Ventas por mayor y menor. Casa Gorab. Rosas 1148. Santiago. H|A.

2.—ARBOLES, PLANTAS.

SEÑOR FRUTICULTOR: No deje a la casualidad la polinización de sus frutales. Asegure su producción con un colmenar moderno en su huerto. Colmenares Santa Inés. Curicó. 1-N.-

NOGALES muy viejos en troncos, compramos, pagando buenos precios. Pedir datos: Santo Domingo 1261, teléfono 86685. 30-A.-

3.—ARMAS, CAZA, PESCA.

POLVORA DUPONT, fulminantes. Escopetas, Rifles Balas, Pesca. Armería "San Diego". San Diego 59. 14-Jn.-

COMPRO ARMAS, ocasión: San Diego 58. 1.o Mz.-52

RIFLES BELGAS, aire comprimido, excelente calidad. San Diego 59. 31 Mz.

CAÑAS, Líneas, Carretes, Accesorios para pesca. Armería "San Diego". San Diego 59. 1.o Mz.-52

$ 490. EQUIPO pesca importado completo, con caña acero, cañete línea, flotador, plomos, anzuelos. Ofrece, presentando este aviso. Armería "San Diego". San Diego 59. 16 Ab.

CAJAS para pescadores, ganchos, cadenas. Armería. San Diego 59. 16 Ab.

LINEAS pesca, todas clases: San Diego 59. 16 Ab.

CAÑAS lanzadoras y mosqueras. Precios fuera competencia. San Diego 59. 16 Ab.

FULMINANTES importados Peters Remington, Winchester para cartuchos, fulminantes Rosa y Estrella. Armería. San Diego 59. 16 Ab.

TALLER reparaciones armas, atendido especialista. Empavonados. Niquelados. Armería. San Diego 59. 16 Ab.

4.—ARTICULOS PARA CABALLEROS.—

LA AFRICANA. Confecciones finas: Caballeros, jóvenes, niños. Esmeralda 674. Santiago. 21 Jn.-

CREDITOS. Confecciones para caballeros. Esmeralda 885, entrepiso, 9 a 18. 21-Jn.-

CASIMIRES Oveja Tomé. Enorme surtido a precios antiguos. Depósito Santo Domingo 1074. ¡Donde saluda la Oveja! H|A

CONSUMA la Supercaluga Nacional. Industria Casera. Compresa a su propio distribuidor, Carlos Aravena. N|O.

5.—ARTICULOS PARA DAMAS.

CONSUMA la Supercaluga Nacional. Industria Casera. Compresa a su propio distribuidor: Carlos Aravena. N|O

LINDOS vestidos, Abrigos nuevos y poco uso. Oportunidad, responsabilidad, en consignaciones. Portal Fernández. Concha 960, Dep. 230. Fono 83991. 29 Mz.

SOMBRERO, hechuras, transformaciones, teñidos. Coplapó 1130. 31 Mz.

HECHURAS, composturas y teñidos en carteras. Fábricas de Carteras "Carmen". Agustinas 634. 2 Ab.

ESPECIALISTA: Gorditas y Flaquitas. Fajas. Medidas. Modeladores. Postizos. Sostenemos. Arreglos Soffia. Catedral 1289. Oficina 2. 8 Ab.

TODO COLOR: Chalecas lana fina, 100 pesos medidas. Magnolia 460. Tejemos. Máquina y Palillo. Maggie Soffia. Catedral 1289. Oficina 2. 8 Ab.

6.—ARTICULOS PARA NIÑOS.

CONSUMA la Supercaluga Nacional Industria Casera. Compresa a su propio distribuidor Carlos Aravena. N|O

MUEBLES PARA Niños. Ahorre 100 ojo, comprando en Fábrica "Dumbo". Marquesitas naranda Duco lavables 390 pesos. Extenso surtido. Ventas por mayor y menor. Marín 171. Teléfono 31124. 21-Jn.-

7.—ARTICULOS PARA EL HOGAR.

TE IMPORTADO reemplaza el delicioso "Mi Mi", en el Desayuno, Almuerzo y Comida. Paquete: $ 4. Santo Domingo 1022. 31-D.-51

CALZADOS: para Colegiales. Fábrica de Calzado "La Elegancia". San Diego 730. Fono 66447. 24 Mz.

ZAPATILLAS de lluvia, para señoras: taco 1|2 y 3|4, sólo $ 195. Fábrica de Calzado "La Elegancia". San Diego 730. Fono 66447. Despachamos, sin recargo contra reembolso, pero sólo donde hay servicio de reembolso de Correo. 24 Mz.

TARZAN — (2950) — Acecho — Por Edgar Rice Burroughs

RAMONA

Por Lino Palacio

7.—ARTICULOS PARA EL HOGAR

MINEROS: Botas de goma. Precios de fábrica. Fábrica de Calzado "La Elegancia". San Diego 730. Fono 66447. 24 Mz.

NO CONFUNDIR La dirección: San Diego 730. Fábrica de Calzado "La Elegancia". Fono 66447. 24 Mz.

CALZADOS: para pie delicado. Fábrica de Calzado "La Elegancia". San Diego 730. Fono 66447. 24 Mz.

CALZADO de paño para pie delicado. Fábrica de Calzado "La Elegancia". San Diego 730. 24 Mz.

GALOCHAS para hombres, de caucho importado: $ 269. Fábrica de Calzado "La Elegancia". San Diego 730. Fono 66447. Despachamos contra reembolso, sin recargo, pero sólo donde hay servicio de reembolso de Correo. 24 Mz.

BOTAS de lluvia con cierre éclair para niños, también para poner encima los zapatos. Fábrica de Calzado "La Elegancia". San Diego 730. Fono 66447. 24 Mz.

CALZADO "REAL" y "Guante". Precios de fábrica. "La Elegancia". San Diego 730. 24 Mz.

ZAPATILLA de gimnasia. Precio de fábrica. "La Elegancia". San Diego 730. 24 Mz.

ENFERMERAS: Zapatón blanco con chascilla de gamuza: $ 149. Fábrica de Calzado "La Elegancia". San Diego 730. Fono 66447. Despachamos contra reembolso sin recargo, pero sólo donde hay servicio de reembolso de Correo. 24 Mz.

BOTITAS de niños, negro, café, blanco, engrasadas con suela o goma crepé, del 18 hasta 38. Fábrica de Calzado "La Elegancia". San Diego 730. Fono 66447. 24 Mz.

CONSUMA la supercaluga Nacional Industria Casera. Compresa a su propio distribuidor Carlos Aravena. N|O

¡¡COLEGIALES!! "Colchonería Francesa". Refacciona colchones, domicilio. San Diego 9. Fono 86259. 30 Mz.

"CASA PRIMUS", mantiene taller reparaciones, anafes, usando exclusivamente repuestos legítimos "Primus". No confunda: San Diego 59, exclusivamente. 1.o Mz.-52

BOTITAS cosidas a mano, del 18 hasta 34, color café, color blanco con cordones, con botones. Fábrica de Calzado "La Elegancia". San Diego 730. Fono 66447. 24 Mz.

7 a.—ARTICULOS PARA EL CAMPO.

"LA SUREÑA" de Jilberto Zúñiga. Vende monturas chilenas e inglesas. Gálvez 645. 20-F.-52

8.—ARRIENDOS OFRECIDOS.

ARRENDAR casitas, piezas, matrimonios, niños, derecho cocinar. Tengo arrendatarios pagan religiosamente. Gálvez 1165. 7 Ab.

PIEZAS amplias, centralísimas. Alameda 1414. 8 Ab.

$ 2.000. PIEZA con pensión a matrimonio. Catedral 2948. 26 Mz.

$ 1.000. ESTUDIANTES o señoritas de provincia, 3 en una pieza. Catedral 2948. 26 Mz.

MATRIMONIOS, piezas, pensión baño. Teléfono Lira 170. 27 Mz.

ARRIENDO pieza con comida, personas honorables. Catedral 1338, altos. 23 Mz.

LINDA pieza, terraza, calefacción, excelente comida, casa extranjera. Rancagua 509. 29 Mz.

$ 15.000 ARRIENDO, Avenida República 217. Visitarla 5 a 6. Regia casa moderna, seis dormitorios. Tratar: Puente 636, 2 a 4. 25 Mz.

$ 650.— PIEZA amoblada, uno, dos jóvenes, cs. pensión. San Francisco 130 1.er piso. 25 Mz.

1.o DE ABRIL. Arriendo dos piezas o departamento a la calle. Baño exclusivo. Teléfono. Buena comida. Avenida España 902. 1.o Ab.

PIEZA, Pensión, Baño. Romero 2688. 25 Mz.

$ 4.500 CASA muy central, tres dormitorios, living, comedor, baño completo, cocina instalada, dependencias. Fono 65417. 23 Mz

10.—AUTOMOVILES, NEUMATICOS.

ESTACION de Servicio de Radiadores "Pedrero" Radiadores nuevos y usados, para toda marca de autos y camiones. Surtido completo de repuestos Matucana 61. Fono 95040. H|A

VENTA DE RESORTES hojas madres y hojas sueltas para camiones y autos. Pitones bujes, abrazaderas de todas las medidas tensadores y candados completos. Cuevas 878. 6-J.-

AUTOMOVILES, Camiones; Camionetas Nuevos, usados. Compra, vende, recibe consignación. Andrés García Gil. Alameda 187. 16 Jn.

FABRICA de Resortes. Para camiones y automóviles. Mario Freitas. Sotomayor 41. Fono 92128. Además, cuenta con máquinas modernas para centrar ruedas de autos y camiones. P.

CARPAS para camiones camionetas también recibo mechuras compostura. Fábrica San Diego 1381. 18-Jn.-

RADIADORES y panales "Wirolit", sistema tubular V-8, para cualquier marca y modelo de automóviles y camiones, garantizados. Cuevas 1763. Fono 82369. H|A

10.—AUTOMOVILES, NEUMATICOS.

¡AMORTIGUADORES! Arreglo toda marca. Lincoln 3168. Fono 91442. 16 My.

¿NO ENCUENTRA el repuesto que busca? Encárguelo a los Estados Unidos importadora Flash, le trae y entrega desde un perno a un motor completo en 15 días. Catálogos todos años y marcas. Cambio libre. Consúltenos. Ahumada 131, oficina 509. Fono 60979. 21 Ab.

RECTIFICADO cigüeñales, cilindros, válvulas, Bieleo, ametalado, casquete, biela 85-90-100 H. P. sobremedidas hasta 060. Descuentos a mayoristas. Santa María 0228. Fono 38766. 26 Mz.

¿QUIERE VENDER su automóvil, señor, o comprar otro? Avenida B. O'Higgins 1340. H|A

APRENDA a manejar automóviles, garantizo enseñanza y tramitación, psicotécnico, carnet. Hernán Pizarro. Profesor autorizado. Avenida República 19. 31 Mz.

$ 35.000. CAMIONETA Chevrolet 29, 6 cilindros, en perfecto estado. Barros Borgoño 0107. Cisterna. Paradero 30 1|2. 27 Mz.

¿SU GATA Hidráulica está mala? Carlos Corvalán se la dejará como nueva y garantizada. Hnos. Eyraud 576 (ex Gandarillas). Barrio Pila. Casa particular. 25 Mz.

AMORTIGUADORES y Gatas hidráulicas. Arregla técnico europeo, garantizadas. Chacabuco 30 B. 28 Mz.

TRACTOR cambio por Jeep o ramionera, o vendo ocasión. Especialmente apropiado para remolques. Prácticamente nuevo. Fono 84480. Casilla 9215. 25 Mz.

$ 95.000 por viaje, vendo auto Ford 1938, 85 H. P., cuatro puertas, pintado negro, patente arriendo y taxímetro en muy buen estado. Verlo y tratar en: Huérfanos 2424. Todo el día. 25 Mz.

11.—AVES, ANIMALES PAJAROS.

COLMENAS modernas, Cera Estampada. Reinas finas italianas Núcleos, etc. Pídalos a Colmenares Santa Inés. Curicó. 1-N.-51

CAPONIZO pollos. Avenida Francia 1146. 26 Mz

EXTRACTORES para miel, colmenas, abejas, cera estampada. Escriba a su representante "Colmenares Santa Inés". Casilla 1574, Santiago. 9 Mz.-52

EMBALSAMO aves y animales. Riquelme 223. 23 Ab.

ORGANIZACION Avitec. Atención técnica de gallineros y planteles avícolas a precios sin competencia. Consultas gratis. Casilla 9206, Santiago. 30 Mz.

12.a—BELLEZA Y PEINADOS DE SEÑORAS

EL PROVEEDOR de los salones de belleza: Federico Schnell. Merced 770. Interior. 28-S.-5

13.—COMPRAVENTA.

COMPRO diez toneladas garbanzos chicos. Casilla 1280. 23-Ji.

BOQUILLAS marfil, vendo. Teléfono 63139. 23 Mz.

POR APURO vendo 80 cierres Eclair, tipo grueso, separables: tamaño 50 y 55 cm. Precio: 130 el metro. Verlos en Carmen 961. 23 Mz.

COMPRO colchones lana, lana suelta, catres bronce, cualquier estado. Brasil 537. Teléfono 84655. 20 Ab.

MOTORCITO para bicicleta compro ocasión, no importa averiado. Fono 84480. 25 Mz.

COMPRO. Vendo objetos antiguos, cortinajes, cristales, loza, vitrinas, libros marcos relojes muebles. San Ignacio 816. Teléfono 74751. 20 My.

MOSTRADOR con cristales y estantería nueva, realizo, adecuado para modas o paquetería. Avenida Portales 3225. Casa Particular, entre Chacabuco y Matucana. 25 Mz.

ACIDO picrico, picrato de amonio. Vendo G. E. B. T., Correo 3. 29 Mz.

14.—CONSEJOS UTILES

PARCHES invisibles, en calzado. Eleuterio Ramírez 1136. 9-E.-52

BOTITAS de niños, negro, café, blanco, engrasada con suela o goma crepé, del 18 hasta 38. Fábrica de Calzados "La Elegancia". San Diego 730. Fono 66447. 24 Mz.

ZAPATILLA de lluvia, para señoras: taco 1|2 y 3|4, sólo $ 195. Fábrica de Calzado "La Elegancia". San Diego 730. Fono 66447. Despachamos, sin recargo contra reembolso, pero sólo donde hay servicio de reembolso de Correo. 24 Mz.

MINEROS: Botas de goma. Precios de fábrica. Fábrica de Calzados "La Elegancia". San Diego 730. Fono 66447. 24 Mz.

ENFERMERAS: Zapatón blanco con chascilla de gamuza: $ 149. Fábrica de Calzado "La Elegancia". San Diego 730. Fono 66447. Despachamos contra reembolso, sin recargo, pero sólo donde hay servicio de reembolso de Correo. 24 Mz.

ZAPATILLA de gimnasia. Precio de fábrica. "La Elegancia". San Diego 730. 24 Mz.

GALOCHAS para hombre, de caucho importado: $ 269. Fábrica de Calzado "La Elegancia". San Diego 730. Fono 66447. Despachamos contra reembolso, sin recargo, pero sólo donde hay servicio de reembolso de Correo. 24 Mz

14.—CONSEJOS UTILES.

REGISTRADORAS "National" y otras marcas. Antes de decidirse comprar una registradora que le puede significar un enorme gasto, en lugar de una buena inversión, consulte sin compromiso a Conforti, quien tiene modelos apropiados para cada negocio, garantizados a precios convenientes y con facilidades. Conforti. Santiago, Huérfanos 1059. 24 Mz.

CALZADO "Real" y "Guante". Precios de fábrica. "La Elegancia". San Diego 730. 24 Mz.

CALZADO de paño para pie delicado. Fábrica de Calzado "La Elegancia". San Diego 730. 24 Mz.

CALZADOS para Colegiales. Fábrica de Calzado "La Elegancia". San Diego 730. Fono 66447. 24 Mz.

¡¡¡COMPRE su quemador "Primus" legítimo, en Casa "Primus" y le regalan tres accesorios útiles!! San Diego 59. 16 Ab.

ESTUFAS parafina. Hágalas reparar oportunamente en "Casa Primus". San Diego 59. No confunda. 16 Ab.

BOTITAS cosidas a mano, del 18 BOTAS de lluvia con cierre éclair para niños, también para poner encima los zapatos. Fábrica de Calzado "La Elegancia". San Diego 730. Fono 66447. 24 Mz.

16.—DOCUMENTOS EXTRAVIADOS.

EXTRAVIO: Habiéndose extraviado el talonario de cheques, Serie C, del número 3183311 al 3225, del Banco Sud Americano, queda nulo por haberse dado el aviso correspondiente. 24 Mz.

HABIENDOSE extraviado Título N.o 296, por tres acciones Compañía Seguros "La Alianza" del señor Jaime Gazmuri, queda nulo y sin ningún valor. 24 Mz.

EXTRAVIOSE Póliza de "La Chilena Consolidada" N.o 195844, sobre la vida de don Pablo Manns Sánchez, queda nula, extendióse duplicado. 24 Mz.

17.—DIVERSOS.

BILLARES Bilas, cualquier estado, compro Casilla 96. 16 Myo

¡FIERROS! ¡Cañerías! Usados y nuevos vendo. Chacabuco 70. 16 Myo.

ALTOS PRECIOS compramos contado máquinas coser, escribir, radios joyas muebles boletos empeño Rapidez. Arturo Prat 70. Teléfono 60882. 15-M.

COME SUBSTITUTO café "La Chilenita". ¡Más sano que café. 30-Ji.

¡FIERROS! ¡Cañerías! Usados y nuevos vendo. Chacabuco 70. 16 My.

COMPRAMOS dentaduras, dientes sueltos usados, oro, joyas, plata, monedas antiguas. Ahumada 68. 5 Ji.

ZAPATILLAS de lluvia, para señoras: taco 1|2 y 3|4, sólo $ 195. Fábrica de Calzado "La Elegancia". San Diego 730. Fono 66447. Despachamos, sin recargo contra reembolso, pero sólo donde hay servicio de reembolso de Correo. 24 Mz

BOTITAS cosidas a mano, del 18 hasta 34, color café, color blanco con cordones, con botones. Fábrica de Calzado "La Elegancia". San Diego 730. Fono 66447. 24 Mz.

BOTITAS de niños, negro, café, blanco, engrasadas con suela o goma crepé, del 18 hasta 38. Fábrica de Calzado "La Elegancia". San Diego 730. Fono 66447. 24 Mz.

¡OJO! Antes de matricularse usted en cualquier parte, infórmese bien primeramente. Grandes facilidades pago. Enseñanza garantida, individual. Acreditadas Escuelas Politécnicas Profesionales "Diaz-Gascogne". Reconocidas Supremos Gobiernos Chile y República Argentina. (regia, centralísima). Teléfono 36856: únicamente en Monjitas 341 (antes Santo Domingo 670). Nuevos cursos rápidos: linda vista "Parque Forestal". Excelente Internado, económico. Apresúrese. H|A.

INSTITUTO San Martín. Avenida Vicuña Mackenna 660 y 662. Matrícula abierta. Antiguo y acreditado establecimiento cooperador del Estado, con más de 45 años de existencia. Inglés obligatorio desde Kindergarten. Humanidades desde 1.o a 6.o años, y Preparatorias. Cursos de madurez en Preparatorias y Humanidades. Profesores titulados. Exámenes válidos. Cursos de Cultura General. Sección Hombres y Sección Niñas. Concede becas en Humanidades y Preparatorias. P.

BELLEZA, Peinados artísticos, Permanentes. Enseñanza completa profesional, rápida, económica. Facilidades, herramientas. Diplomas. Instituto "Alonso Figueroa". Catedral 1257. 15 Ab.

NUEVOS cursos comercio. Niñas ingresan con sexto primario. También cursos superiores. Solicite prospecto. Instituto "Alonso Figueroa". Catedral 1257. 15 Ab.

CORTADOR, Modas, Lencería. Cursos para jefas de taller, profesoras. Diplomas. Instituto "Alonso Figueroa". Catedral 1257. 15 Ab.

NUEVO y económico Internado Infantil "Ramón Freire", en hermosa parcela, cerca de Santiago. Kindergarten y Preparatorias para niñitos y niñitas de 5 a 8 años. Admisión durante todo el año. Informes al teléfono 63775. 20 Ab.

PEINADOS, Peluquería Artística. Permanentes. La mejor enseñanza completa, rápida. Diplomas: "Instituto Moderno". Mac Iver 540. 15 My.

MATRICULA abierta, Corte sastre. Cursos rápidos, económicos. Profesor especializado. También por correspondencia. Academia "Fénix". Santo Domingo

18.—EDUCACION.

PEINADOS, Permanentes, Maquillaje, Manicure. Acreditado "Instituto Técnico". Arturo Prat 74. 26 My

PELUQUERIA Caballeros. Competente profesor. Ambiente decente. Diplomas válidos. Facilidades. "ACADEMIAS ARMANDINI". Ahumada 131. Unicamente séptimo piso. Clases todo el año. 20-F.-52

"ARMANDINI". Cursos rápidos alumnas provincias. Ultimos sistemas. Matrícula abierta todo el año. Clases todas horas. Ahumada 131. Unicamente séptimo piso. Teléfono 63775. 20-F.-52

UTILES en general, para estudiantes, diccionarios en todos los tipos; bolsones, estuches, lápices de colores, cajas de acuarela, compases, sacapuntas, cuadernos, mapas. Además, todos los textos de estudio de colegios particulares, los encontrará en esta Librería. ¡Cuadernos, a precio de Comisariato! A comerciantes, descuentos especiales en ventas al por mayor. Librería Zamorano y Caperán, calle Compañía 1015. Teléfonos: 80726, 80727, 80728, Santiago. P.

GRAN ACADEMIA "Jomar" Técnica Profesional, en su magnífico y centralísimo local, Santo Domingo 680. Visítenos y se imponga del confort de nuestras salas y de nuestros métodos modernos de enseñanza, grandes facilidades, precios módicos, competente profesorado, diplomas legalizados. Matrícula gratis. Corte y Confección. Cortador sastre. Relojería. Mecánica Dental, Lencería. Moda Infantil. Permanentes. Peinados. Manicure. Flores, Sombreros. Nuestro lema: apreder y triunfar. "Jomar". Santo Domingo 680. 23 Mz.

CURSOS nocturnos, preparación comercial, oficinistas, para empleados ambos sexos. Enseñanza completa, eficiente, contabilidad, aritmética, redacción, ortografía, comercio, escritura máquina. Prospectos. Instituto Contabilidad, fundado 1922. Santo Domingo 1030. 25 Mz.

MATRICULA abierta, cursos, modas, corte confección, moda infantil. Lencería. Camistería. Enseñanza rápida perfecta, garantida. Sistema moderno, facilísimo aprender. Atención esmerada por profesoras especializadas. Solicite prospectos. "Academia Fénix". Santo Domingo 1030 (cerca Puente). 27 Mzo.

CURSOS de Comercio para señoritas, nueve ramos $ 170 mensuales. Vespertinos para empleados $ 120. Solicite prospecto. Acreditado "Instituto Técnico". Arturo Prat 74. 26 My

CURSOS Comerciales Pitman, solamente para señoritas. Dactilografía al tacto; Taquigrafía, Contabilidad. Redacción. Aritmética. Preparamos rápidamente. Secretarias Taquígrafas. Dactilógrafas. Instituto Femenino. Estado 225. H|A.

DACTILOGRAFIA. Garantizamos aprendizaje 15 días. "Instituto Moderno". Mac Iver 540. 15 My

INTERNADO-HOGAR en el mejor clima, aire puro, vida y alimentación sanas. Kindergarten Preparatorias. Humanidades. Exámenes válidos. Liceo Nacional de Llo Lleo. 24 My

TELEGRAFIA, Radiotelegrafía Enseñanza completa, ramos teóricos; práctica transmisión, recepción "Instituto Técnico" Arturo Prat 74. 26 My.

LIBRERIA Tamargo, Plaza de Armas 438, Teléfono 84395. Gran surtido de artículos para colegiales; textos de estudio; cuadernos; bolsones, etc., etc. Descuentos especiales para establecimientos educacionales. P.

INSTITUTO SANTIS. Matrícula abierta establecimiento serio y con años de prestigio. Elija una de esas lucrativas y decentes profesiones: Mecánica dental, radio, inglés, comercial y humanístico, dactilografía, taquigrafía, redacción comercial, sastrería, corte y confección, lencería, bordados: peinados: artísticos, permanentes, manicure, masaje facial. Estas profesiones sólo se las puede ofrecer el Instituto Santis, que cuenta con un buen profesorado titulado y larga experiencia universitaria San Antonio 446, 2.o piso y 3.er piso. Teléfono 35566. Pida prospectos 1.o Ag

CORTADOR-Sastre. Cortador de camisas. Cursos rápidos, nocturnos para hombres. Corte-Confección, fácil, sólo necesita saber leer, escribir. Moda Infantil. Sombreros. Escuela Profesional Americana. Lira 557. 25 Mz.

LICEO HISPANO, Compañía 2470. Fono 94709. Kindergarten, Preparatorias. Humanidades, recuperaciones, inglés, piano, danzas exámenes válidos. Ema de Palma Directora. 15 My

¡OJO! Antes de matricularse usted en cualquier parte, infórmese bien primeramente. Grandes facilidades pago. Enseñanza garantida, individual. Acreditadas Escuelas Politécnicas Profesionales "Diaz-Gascogne". Reconocidas Supremos Gobiernos Chile y República Argentina. (regia, centralísima). Teléfono 36856: únicamente en Monjitas 341 (antes Santo Domingo 670). Nuevos cursos rápidos: linda vista "Parque Forestal". Excelente Internado, económico. Apresúrese. H|A.

INSTITUTO San Martín. Avenida Vicuña Mackenna 660 y 662. Matrícula abierta. Antiguo y acreditado establecimiento cooperador del Estado, con más de 45 años de existencia. Inglés obligatorio desde Kindergarten. Humanidades desde 1.o a 6.o años, y Preparatorias. Cursos de madurez en Preparatorias y Humanidades. Profesores titulados. Exámenes válidos. Cursos de Cultura General. Sección Hombres y Sección Niñas. Concede becas en Humanidades y Preparatorias. P.

BELLEZA, Peinados artísticos, Permanentes. Enseñanza completa profesional, rápida, económica. Facilidades, herramientas. Diplomas. Instituto "Alonso Figueroa". Catedral 1257. 15 Ab.

NUEVOS cursos comercio. Niñas ingresan con sexto primario. También cursos superiores. Solicite prospecto. Instituto "Alonso Figueroa". Catedral 1257. 15 Ab

CORTADOR, Modas, Lencería. Cursos para jefas de taller, profesoras. Diplomas. Instituto "Alonso Figueroa". Catedral 1257. 15 Ab.

NUEVO y económico Internado Infantil "Ramón Freire", en hermosa parcela, cerca de Santiago. Kindergarten y Preparatorias para niñitos y niñitas de 5 a 8 años. Admisión durante todo el año. Informes al teléfono 63775. 20 Ab.

PEINADOS, Peluquería Artística. Permanentes. La mejor enseñanza completa, rápida. Diplomas: "Instituto Moderno". Mac Iver 540. 15 My.

MATRICULA abierta, Corte sastre. Cursos rápidos, económicos. Profesor especializado. También por correspondencia. Academia "Fénix". Santo Domingo

18.—EDUCACION.

¡APRENDA! Permanentes sin calor, permanentes de rizos al frío, permanente ondulación Marcel, corte y tijera, tinturas, manicura. 26 My

CURSOS rápidos para provincias. Económico. Diplomas legalizados. Profesorado de experiencia. Facilidades. "Armandini". Ahumada 131, piso. Teléfono 63775. 20-F.-52

"ARMANDINI". Cursos rápidos alumnas provincias. Ultimos sistemas. Matrícula abierta todo el año. Clases todas horas. Ahumada 131. Unicamente séptimo piso. Teléfono 63775. 20-F.-52

APRENDA INGLES rápido, fácil, métodos propios, sólo en Instituto Anglo-Americano. Ahumada 1235.

CONTABILIDAD. Curso completo, eficiente, práctico. Academia Pitman. Compañía 1529.

DACTILOGRAFIA al tacto, todo moderno, perfectamente. Academia Pitman. Compañía 1529.

CURSO COMPLETO Comercio, enseñanza perfecta, exclusivamente para secretarias perfectas, sueldo limitada. Compañía 1529.

TAQUIGRAFIA Pitman, únicamente la obtienen clases individuales. Academia Pitman. Compañía 1529.

PERFECCIONE su ortografía, sólo absolutamente, método sumamente fácil, rápido. Academia Pitman. Compañía 1529.

INGLES, aprenda perfecto con eminente profesor. Métodos modernos. Academia Pitman. Compañía 1529.

IDIOMAS: Inglés, Francés, Alemán, clases individuales, únicamente Academia Pitman. Compañía 1529.

19.—ELECTRICIDAD

CASA A. Valenzuela. Técnico autorizado Motores eléctricos. Instalaciones calor. San Diego 1076. Fono 89888.

"ELECTRICIDAD".

29.—MATERIALES DE CONSTRUCCION.

PINTAN o refaccionan: Casas, departamentos. Locales. Bandera 1.o piso. Pintex. Fono 22 Ab.

FERRETERIA Central. Nueva York 1.a Cuadra 722. Lindo surtido papelería importados y nacionales. Desde provincias. H|A

CUBIERTAS Sáenz. San Francisco Teléfono 81861. 11 N.-

CASIMIRES Oveja Tomé. Enorme surtido a precios antiguos. Depósito Santo Domingo 1074. ¡Donde saluda la Oveja! H|A

VENTANAS, ventanas, gran existencia en medidas y modelos "Standard". Tablas de pino, se hacen; "Pino Celosía, sobre medida. Precios más bajos. Fábrica Sarmiento, San Diego 743. 28 Mz.

FABRICA de Baldosas y Pastelones San Camilo 623. Pastelones para jardín, de concreto vibrado. Baldosas, de concreto vibrado. $ 20, $ 14, c|u. Fono 36825. 2 Ab.

Barraca fierro. San Pablo 1170 Morandé 617. 4 A.

FIERRO galvanizado liso. Sack. 4 A.

FIERRO redondo para construcciones. Sack. 4 A.

FIERRO galvanizado liso. Sack. 4 A.

CUBIERTAS pasta. Sack. 4 A.

"CONDEMA" Ltda. provee toda clase de materiales para construcción a precios puesto obra: Cemento, yeso, fierro-clavos, alambre, ladrillos, bloques, cañerías, azulejos Penco, baldosas, pisos, yeso, etc. Pidalos al fono yeso, etc. Ahumada 312. Oficina 6 A.

31.—MAQUINARIAS.

COMPRESORES y molinos para cantoneras. Avenida Portugal 948. 25-Ji-51

BOMBAS trasvasijar vinos sobre ruedas. Fábrica Ingeniero Cintolessi. Santo Domingo 4140. Fono H|A

BALANZAS, molinillos, picadoras, amasadoras, alambre vendemos; Reparaciones garantizadas. Ex jefe técnico Hobar Dayton. 20 años de experiencia. "Prensa Hispana". Av. General Bulnes 71 al 75. Plaza Bulnes. Fono H|A

VITRINAS, refrigeradores, batidoras, ventiladoras, lavadoras de ropa, bombas para aceite. "Prensa Hispana". Avda. General Bulnes 71 al 75. Plaza Bulnes. Fono H|A

200 manometros alemanes Wolf Mercedes, vendo ocasión. Nueva York 32, oficina 814. 23 Mz.

BOMBAS centrífugas, importadas, nacionales, todos tamaños. Motobombas, gasolina o eléctricos. Fábrica Santiago Cintolessi. Fono 93732. Santo Domingo 4140. H|A.

32.—MAQUINAS DE COSER

MAQUINAS coser y escribir, compra y vendo. Reparaciones garantidas. Casa Pupko. San Diego 1822 Fono 32290. H|A

33.—MAQUINAS DE ESCRIBIR:

COMPRO contado, Máquina Escribir Sumar. Calcular. Telefono 81923. P.

VENDO ocasión. Máquina Escribir. Sumadora, Calculadora. La Bolsa P.

COMPRO máquinas escribir, sumadoras, calculadoras. Bandera 98. Teléfono 85479. 21 Jn.

TAXI MAQUINA Escribir Underwood portátiles, nuevas. Crédito. Bandera 98. 25 Mz.

MAQUINAS Sumadoras y Escribir. Créditos. Bandera 98. 25 Mz.

34.—MUSICA.—

CASA ELBO, arriendo por días para fiestas sociales, malones, sanitarios. Rosas 1225. Teléfono 61754. H|A

CASA ARMONIA" de pianos Lund 75 interior, frente Basílica. Ofrece pianos de cola y verticales. Las mejores marcas alemanas, etc. Garantía. Amplios créditos. Merced 675 H|A.

CASA ELBO, fundada Antofogasta 1895, gran variedad pianos, incluso modelos ultramodernos, para departamentos de importación directa. Facilidades. Rosas 1225. H|A

CASA ELBO, vende, compra, cambia pianos, composturas. Rosas H|A

FABRICANTE europeo de pianos Pablo Gallyas Herm, ahora Merced 675 interior, frente Basílica, vende composturas, transformaciones, etc., con garantía. Facilidades. Materiales europeos y norteamericanos. Merced 675 H|A

CLASES de Acordeón piano, con solfeo. Clases colectivas individuales. Cursos especiales para profesionales. Orquestaciones para música. Matucana 860 Fono 31 Mz.

VENDO barato, discos surtidos, casi nuevos buen estado. Fono 44454. 26 Mz.

CONSERVATORIO "Wagner", Moneda 967. Matrícula abierta, 4 a 9 P. M., Solfeo, instrumentos. Domingos, canto gratuito. Inspectores. 27 Mz.

35.—MODAS Y CONFECCIONES

HILOS EN CONOS, importados y nacionales, para bordar y coser a máquina, en varios colores. Adelantos para tejer y bordar a máquina. Paquetería en general. Casa Delly. San Antonio 32. H|A

CASIMIRES Oveja Tomé. Enorme surtido a precios antiguos. Depósito Santo Domingo 1074. ¡Donde saluda la Oveja! H|A

PELLEJERIA Transformaciones, curtidos, teñidos. Trabajo perfecto. Precios módicos. "El Canadá". Merced 301. 29 Mz.

36.—MUEBLES Y MENAJES

DORMITORIOS dos cuerpos $ 1.200; reparaciones $ 1.500 cuerpos desarmables Nataniel 657. H|A

VENDO precioso tapiz, flamante, $ 1.200. Nataniel 637. H|A.

DORMITORIO normando todo en blanco, 11 piezas $ 16.500 ocasión, oportunidad. Nataniel H|A

MUEBLES provenzales. Vendo precioso modelo, y gran calidad. Marquesas, $ 850; Veladores, $ 450; Cómodas, $ 1.490; Roperos, $ 1.800. Gran cantidad de muebles de ocasión, en todos los estilos, barato. Santa Rosa 737 25 Mz.

DORMITORIO, ropero bombé, cómodas, emperatriz, dos veladores cristal, marquesa, colchón regalo $ 5.700. Nataniel 657 H|A

COMEDOR REINA Ana con cojines, en rico gobelino $ 4.300; comedor amoblado de comedor, cristalería, licorera, bar; regalo sillas tapizadas en felpa flamante, $ 5.600. Nataniel H|A

FABRICA de colchones y somieres "Popular". Colchones, lana y somieres reforzados y a medida. Marquesitas para sobrecamas. Frazadas. Cambras para colchones. Muebles. San Diego 841-843. Teatro Caupolicán. Fono H|A

ROPEROS, Marquesas, Veladores, Cómodas, mesas, sillas e infinidad de muebles sueltos a precios bonitos. Nataniel 1028. 31 Mz.

MUEBLERIA "La Ideal". San Diego 873-875. Muebles de calidad en todos los precios y estilos. Catres, Somieres, Colchones, lana y algodón. Muebles sueltos. Grandes facilidades de pago, sin recargo. H|A

¡¡¡OCASION!!! Vendo amoblados dormitorios, comedor, hall, muebles sueltos. Delicias 2456 H|A

OCASION BUFFET CON vitrina central, mesa, seis sillas y tapizadas $ 3.500. Nataniel 657 H|A

¡¡¡OCASION!!! Vendo amoblados dormitorios, comedor, hall, muebles sueltos. Delicias 2456. 3 Ab.

ANTES DE comprar sus muebles visite "La Principal". Surtido completo en dormitorios, living, comedores. Piezas sueltas, catres bronce, somieres, colchones. Precios siempre sumamente bajos. Amplias facilidades. San Diego 1497. H|A.

¡SEÑORA! compre catres. Pero que sean de bronce legítimo. Economizará 2.000 pesos; directamente en la fábrica "El Imán" de Alberto Contreras. San Pablo 2141. Fono 85129. H|A

SENSACIONAL, muebles, comedor 8 piezas, $ 3.700; dormitorio, $ 3.900; living, $ 2.500; muebles normandos. ¡¡Créditos!! Precios sin competencia. ¡Visítenos! Muebleria "Central". Rosas 1777. H|A.

REGIO CATRE de bronce, regalo $ 1.600 Nataniel 657 H|A

SENSACIONAL, muebles, comedor 8 piezas, $ 3.700; dormitorio, $ 3.900; living, $ 2.500; muebles normandos. ¡¡Créditos!! Precios sin competencia. ¡Visítenos! Muebleria "La Reina". San Antonio 650. H|A.

REGALO a mitad de su valor sommieres a $ 200, sillas $ 100, colchones lana $ 900, mesa comedor $ 300, veladores $ 180, mesitas $ 100. Nataniel 657 H|A

LIVING Normando con cojines tapizado en fino brocato; estado flamante $ 4.900. Nataniel 637. H|A

MAGNIFICO comedor estilo Normando, totalmente hecho en lingue macizo de 1 1|2 pulgada, aparador artísticamente tallado, regia mesa. También con cubierta de 1 1|2 pulgada, seis sillas tapizadas en raso, $ 9.800. Mitad de su valor real. Nataniel 657 H|A

$ 3.500. COMEDOR moderno, buffet con vitrina, linda mesa y seis sillas tapizadas. Nataniel 1028. 31 Mz.

DE OCASION, vendo toda clase muebles, precios botados, verdaderas gangas Nataniel 657 H|A

MUEBLES, salita franceses, sillones; vendo. Providencia 1249. 28 Mz.

$ 18.500. DORMITORIO Normando, hecho en lingue macizo, se compone: de ropero tres cuerpos desarmable, cómoda, emperatriz con espejo de biombo, dos marquesas, dos veladores, dos sillas, banqueta y mesa centro, única oportunidad. Nataniel 1028. 31 Mz.

$ 9.800 COMEDOR estilo Normando, confeccionado en lingue macizo, se compone, maravilloso buffet, con cajonería, preciosa mesa y seis sillas, todo artísticamente tallado a mano, Nataniel 1028. 31 Mz.

$ 7.300. LIVING estilo Reina Ana completo, se compone de sofá, dos sillones tapizados en fino brocato, color pastel, una licorera, biblioteca con puerta giratoria, estilo Normando y una mesa ratona, aprovche esta ocasión, Nataniel 1028. 31 Mz.

COMPRO muebles antiguos y modernos, pianos, máquinas de coser, alfombras, baños enlozados, catres de bronce: menaje de casa en general. Fonos: 34030 y 30606. 25 Mz.

SOFA Chesterfield, buena calidad. Compro ocasión. Fono 84487. 25 Mz.

37.—NEGOCIOS VENDEN

VENDO Merceria, Cristalería, Menaje, local grande. San Diego 1458. 30 Mz.

VENDO acreditado Hotel, contrato largo. Facilidades, acepto auto, camión, o propiedad en parte de pago. Fono 45135. 3 Ab.

SE VENDE Hotel muy acreditado. Pedir datos: C. A. R., Zapallar. 2 Ab.

$ 1.500.000. VENDO la mejor, más central boite de Chile. Elegante centro diversión, base variedades, grandes orquestas. Muy bien instalada. Magníficas instalaciones. Elegante y surtido mobiliario fino. Todas sus patentes, inmejorable; negocio de la época. Facilidades. Calle Dieciocho 46. Casilla 13254. Teléfono 61755. 25 Mz.

$ 190.000. VENDO espléndido negocio abarrotes, casa habitación, bien ubicado; buena clientela, buenas instalaciones. Teléfono. Arriendo muy barato. Algunas facilidades. Calle Dieciocho 46. (Golpear fuerte). 25 Mz.

$ 180.000. VENDO espléndido negocio abarrotes, local, patente cerveza Barrio Avenida Salvador. Casa habitación muy buena. Arriendo $ 3.000. Calle Dieciocho 46. (Golpear fuerte). 25 Mz.

$ 300.000. VENDO por enfermedad concesión club político prestigioso, personalidad jurídica, Muebles, útiles, mercaderías. Gran negocio. Gran oportunidad. Alguna facilidad. Buena clientela. Calle Dieciocho 46. (Golpear fuerte). 25 Mz.

34.—NOTIFICACIONES Y CITACIONES.

SINDICATO Profesional de Empleados del Ferrocarril del Llano de Maipo, el 13 de marzo de 1951 ante el Inspector del Trabajo, señor Hugo Jiménez Calero, se efectuó la renovación del directorio de este Sindicato, quedando constituído como sigue: Presidente, Isaías Díaz Lizana; Secretario, Sergio González Valenzuela; Tesorero, Raúl Lavín Zamudio; Directores, Raúl García Jiménez, y Oscar Catalán González. Se hace la presente publicación de acuerdo con el artículo 378 del Código del Trabajo.— El Secretario. 24 Mz.

37.—OCUPACIONES OFRECIDAS

VENDEDOR activo relacionado abarrotes, colocar extractos vainilla, comisión exclusivamente, necesitare. Fono 63139. 23 Mz.

OPERARIO OPTICO, con alguna experiencia, se necesita para la "Optica López", en Valparaíso. Casilla 1183. Esmeralda 968. 19-23 Mz.

NECESITO maestro broncero (catres), competente. Brasil 537. 25 Mz.

CASIMIRES Oveja Tomé. Enorme surtido a precios antiguos. Depósito Santo Domingo 1074 ¡Donde saluda la Oveja! H|A

NECESITO persona entendida instalación fábrica conos cartón. Avenida España 82. 23 Mz.

37.a.—PELUQUERIAS.

GRATIS: Ondulación. Corte pelo. Instituto Técnico. Arturo Prat 74 26 My.

38.—PERFUMERIAS.

PERFUMERIA Avatre Peluca, trenzas rizos y todo trabajo en cabellos. Fabricación propia. San Antonio 422. Fono 37785. 16-Mzo.-

DICK TRACY

Por Brent and Wells

40.—PRESTAMOS, DINERO, INVERSIONES.

ANTICIPAMOS dinero gastos, cobrar rápidamente cheques, letras, cualquier ciudad, país. Juicios civiles, criminales importantes, Abogados Asociados. Ahumada 131. Oficina 912. 81505. 2 Ab

SOCIO en maderas. Barraca con maquinarias funcionando y Desvío para descargar, necesita socio con $ 500.000, o más. Para emprender brillantes negocios. Utilidades comprobadas. Doy y exijo garantía. Trato serio, únicamente a interesados: Hoy en: Huérfanos 2424 Teléfono 95157. 25 Mz.

42.—PROPIEDADES COMPRAN.

CASAQUINTA, amplias facilidades compra. Alameda 1414. 6 Ab.

43.—PROPIEDADES VENDEN.

¡¡SITIOS!! 6.000 contado, saldo pagadero, desde 300 mensuales, luz instalada, agua potable, aceras concreto, vende directamente dueño. San Pablo 5875. Micros Blanqueado 52 y Barrancas 50. 25 Mz.

CARTAGENA, vendo sitios baratos, centrales al contado, desde $ 15.000. Edison 4342, Paralela San Pablo. 13 Ab.

43.—PROPIEDADES VENDEN.

VENDO 4.500 metros terreno, sitios, residenciales, urbanizados, 4 años plazo. Sin pago comisión ni transferencia. Tratar: Hotel Español. Algarrobo. 3 Ab.

$ 20.000; $ 30.000; $ 40.000 contado, saldo 2.200 mensuales, entregamos casas nuevas de ladrillo, cemento, fierro, tres piezas, cocina, baño, patio cerrado pandereras. Verlas. San Pablo 5615. Micros Blanqueado N.o 52, y Barrancas N.o 50. 25 Mz.

CARTAGENA, SITIOS saneados, $ 3.000 contado, saldo 6 años. Edison 4342. 13 Ab.

43.—PROPIEDADES VENDEN.

VENDO SIN intermediario. Propiedad en el Pueblo de Valdivia de Paine, clima inmejorable para enfermas del corazón, casa recién construída, con cuatro piezas, galerías y dependencias. Parrón, Nogales, Naranjos y otros árboles frutales; extensión mil cien metros. Tratar: San Alfonso 43. P.

PAPUDO Vendo linda casa, sin intermediarios. Dirigirse: Catedral 2136. 27 Mz.

GUIA PROFESIONAL

ABOGADOS

ROBERTO SANHUEZA GANGAS
Abogado.
Nulidades de matrimonio, divorcios, particiones. Juicios civiles y del trabajo. Huérfanos 1164. 3.er piso. Depto. 50. H|A.

ERNESTO NAVARRETE B.
Abogado. Ex Ministro de Corte. Huérfanos 1011. Oficina 501. Esq. Ahumada. Teléfono 85698. H|A.

OFICINA JURIDICA COMERCIAL AIDA SEPULVEDA HERACLIO MORALES
Toda clase asuntos profesionales, especialmente nulidades matrimonio, posesiones efectivas; cobranzas cheques, letras; juicios arriendo, trabajo, alimentos, tuiciones; estudio títulos; redacción, escrituras, contratos, constitución sociedades; rectificación; inscripciones, registro civil; excarcelaciones, certificados antecedentes sin anotaciones penales, alegatos ante Corte. Comisiones, representaciones. Atención provincias. Compañía 1291, Oficina 406. 6-8. Teléfono 63137. 31-III

ELIAS NEHGME RODRIGUEZ
Abogado.
Estado 33. Oficina 45. Teléfono 88387. 4 A.

ADRIAN MOLINA B.
Abogado.
Santo Domingo 1060.
Teléfono 60091.
Atiende: de 18.30 a 20.30 horas. 7-IV

JUAN FREDES DE LA CRUZ
Juicios criminales y del trabajo. Nulidades. Asuntos de familia, posesiones efectivas. Horas: 11.30—12.30, 18—19.30. Compañía 1291, Depto. 202. Fono 69265. H|A.

OSCAR R. CARCAMO
Asuntos civiles y criminales. Huérfanos 979. Oficina 603. Teléfono: 81214. De 5 a 7 P. M. H|A.

MEDICOS

DR. CASTAÑON
Exclusivamente pulmón.
Agustinas 1269. (Edificio LA NACION

PROF. GASTON RAMIREZ
Piel-Venéreas.
Carmen 703. 34848. 3-IV

ALFREDO WEIDENSLAUFER
Niños.
Bellavista 185, (de 4-6).
Teléfono 37882. 1.o-IV

DR. GORGEWSKY
Broncopulmonares. Estómago. Hígado. Diabetes. Rayos X, de 2 a 5. Almirante Barroso 57. 20-XII

DR. CLAUDIO COSTA
Cardiología. Electrocardiograma Rayos X. Horario: 3 a 5. Monjitas 350, 2.o piso, departamento 1 Fono 51813 S|C.
Ausente del país.

M. WAISSBLUTH
Corazón. Pulmón. Estómago. Hígado. Rayos X. Serrano 140. Fono 64177. H|A

DR. FONTECILLA
Bronquios. Pulmón (Tisiología). Rayos X. Huérfanos 979. Oficina 621. Consultas 6 a 8.
Teléfonos: 87966-41865. H|A.

DR. HERNAN DEL PINO
Enfermedades de niños.
Rayos. Agustinas 1269.
4.o piso. Fono 82239.
De 11 de la mañana a 1 de la tarde. República 230. Fono 93632. De 5 a 7. S|C.

DR. N. SAINZ RECIO
Medicina en general. Nebulizaciones. Rosa Eguiguren 813, (por San Antonio 28). Oficina 35. Tercer piso. Teléfonos: 81466-53800. Atención a domicilio. H|A.

DR. ESPOZ
Fisioterapia.
Ultratermia. Ultravioleta. Solux. Aire caliente. Masaje médico. Aplicaciones eléctricas. Alameda 249. Teléfono 34331. P.

DR. WORTZMAN
Medicina interna. Reumatología. Rayos X. Agustinas 1269. 4.o piso. Fono 82222. Horario 15.30-17.30. S|C

IMPOTENCIA-GERIATRIA
Instituto Dietético de Chile. Bustamante 12. 28-III

DR. MANUEL MUÑOZ VALENZUELA
Enfermedades de niños. Huelén N.o 290. Providencia.

INSTITUTO DIETETICO DE CHILE
Cede a médicos: estudio instalado para atención profesional. Bustamante 12. 21-IV

DR. VENEGAS
Oídos, Nariz, Garganta.
Ahumada 312. Oficina 630.
Teléfono 81278. Horas: 4 a 5 1|2. 21-IV

Dr. J. MONTERO C.
Medicina Interna. Psico-Somática, especialmente hernias, várices, hemorroides sin operar, diabetes, reumatismo, obesidad.
RAYOS X.
Pulmón corazón, estómago y vías biliares. Diagnóstico y profilaxis del cáncer, impotencia y frigidez (sexología). Enfermedades venéreas. Morandé 542. Fono 33639. De 16 a 18 horas. Ismael Valdés Vergara 834. De 14 a 15 horas. Pedir hora. Teléfono 84952. H|A

ROGER LAMAS
Piel-Venéreas.
Puente 779. 2-4. 13 IV

AGUAYO TORRES
(Regresó)
Ginecología. Endocrinología. Metabolismo. Hemorragias.
Consulta: 5-7.
Londres 43. 69400-84830. 3-IV

CLINICA PIEL VENEREAS
Dr. SYLVESTER
Rayos X. Ultratermia. Luz ultravioleta, 8-12 y 15-19. Teléfono 31832. Monjitas 398. Primer piso. H|A

MEDICOS

DR. JULIO GUZMAN C.
Medicina interna.
Los Serenos 475, Depto. 303.
18 a 19.30 horas. Teléfono 36935 22-III

DR. DARIO SEPULVEDA
Niños.
Enfermedades de la piel de niños. Alergia Infantil. Guayaquil 34 (por Carmen primera cuadra). Consultas: de 4 a 5. Teléfono 33433 H|A.

DR. SALAS CASTILLO
Cirugía Plástica y Estética.
Estudios extranjero,
Cirugía Plástico-reparadora de urgencia en accidentes: Cara, manos, etc.
Consultorio: Ahumada 312.
Oficina 108. Fono 85684.
Horas solicitadas.
Clínica: Santa Rosa 70. Fono 34109. Pensionado.
Residencia: Fono 34902. 22-III

DR. EGIDIO GUTIERREZ
Vías urinarias-Venéreas.
Presidente Ríos 33. Oficina 22. (Alameda entre San Francisco y Santa Rosa). Consulta de 5-6 1|2 Teléfono 37981. 10-IV

CLINICA BERMAN
Victoria 1094, Esq. San Diego. Fono 53000. Médicos especialistas. Medicina general. Cirugía. Ginecología. Pediatría, Piel y Venéreas. Ojos. Oídos. Nariz y Garganta. Dentistas y Rayos X dental. Practicantes. Ultravioleta, ultratermia. Solux. Nebulizaciones. Laboratorio Clínico. H|A.

DR. A. SCHWARTZ
Estudios Estados Unidos.
Ano-Recto Colon. Hemorroides. Várices. Huérfanos 787.
33975-47588. 24-III.

DR. EFRAIN SILVA HERMOSILLA
Internista.
Corazón y Aparato digestivo Consulta, y residencia. A. Matta 1159. De 2-4. Fono: 69913. H|A.

DR. DESIDERIO GROSS
Atiende exclusivamente.
Enfermos del corazón. Providencia 309. Fono 491403. Consultas 2-6 P. M. H|A

DOCTOR JORGE BENDER
Anemias. Corazón. Pulmón. Hígado. Reumatismo.
Catedral 1165. Consultas:
2 1|2-4 1|2 horas.
Teléfono 85649. 17-IV-1

GONDOS
Yesos, articulaciones, fracturas, reuma. Defectos caderas, pies. Phillips 16, 32351. H|A.

DR. MARIN VIVADO
Enfermedades del ano y recto. Várices. Ulceras de las piernas. Agustinas 2341. 6 adelante.
Fono: 93107. 4-VI

GABRIELA CIFUENTES DE SURAWSKI
Niños.
Eulogia Sánchez 11.
Fonos: 492611-61643. 28-III

DARRIGRANDI
Tratamientos rápidos, blemorragia, sífilis, cirugía. Pida hora 67336. Rayos X, Nebulizaciones. Serrano 20-B. 4-IV

DIABETES
Inscríbase en Asociación Diabéticos, obtendrá economías dietéticas y beneficios.
Bustamante 12. 21-IV

RAIMUNDO RATINOFF
Tisiología. Broncopulmonares. Asma. Rayos X. Radiografías. Tenderini 123, 64858-85886. 2-IV

DR. DEL RIO
Señoras—Partos.
Diagnóstico precoz, embarazo. Esterilidad. Hemorragias
Recoleta 555. 74323. 6-7 P. M 7-V.

DRA. LUISA PACHECO PIZARRO
Médico-Cirujano.
Señoras y niños. Consultas de 2-5. Nataniel 475. Fono 86762 N|O

DR. HERNAN PARODI
Serrano 333, ausente hasta el 15 de marzo. 3-IV

DIABETES
Tratamiento moderno.
Instituto-Dietético de Chile
Bustamante 12. 27-III

Dr. MARCOS KIRBERG R.
Niños.
Avenida Irarrázaval 028, esq. Vicuña Mackenna: Consultas de 3 a 5. Rayos X. Teléfonos 37187-47464. H|A.

ERNESTO OYANEDEL
Várices, úlceras, eczemas, Flebitis crónicas de las piernas. Hemorroides.
Santo Domingo 1029. Tel. 89463. 16-20 horas. 25-III

AUGUSTO LATORRE
Gargantas. Nariz. Oídos
Ahumada 370. Oficina 408.
Consultas: 4-6 (incluso sábados)
Fonos: 85413-61384. H|A

DOCTOR THOMPSON SCHWARZENBERG
Metabolismo, Impotencia sexual. Señoras. Glándulas, obesidad, bocio, delgadez, diabetes. Merced 486-A. Fono 33788. 20-IV

DR. HUBERTO BERG FONTECILLA
Enfermedades de Señoras. (Hemorragias, Tumores, Esterilidad, etc.). Partos.
Agustinas 972. Oficina 607. 6.o piso. Teléfono 80054. Horas: 3-5. Se ruega pedir hora. S|C.

CLINICA GRACIELA AGUILERA
Ginecología. Enfermedades de Señoras. Hemorragias. Diagnóstico del embarazo. Curaciones. Inyecciones. Tratamientos.
Consultas 4-8. Inclusive sábados
Rosas 2317. 82910. 31-III

ASOCIACION DIABETICOS
Inscríbase.
Bustamante 12. 25-III

MEDICOS

ALERGIA
Dr. Cahuas
Asma, rinitis, eczema, reumatismo etc.), Londres 48.
1.er piso. 4-6 P. M. 10-IV

DOCTORA LONNBERG
Regresó Estados Unidos.
Genecología. Partos
Nataniel 658, 397. 64562. 22-VI

ISIDRO MARTINEZ
Exclusivamente.
Ano-Recto-Colon, Plaza Bulnes 80, Departamento 76. Teléfonos: 92429-66961. 2-4 P. M. 15-V

OCULISTAS

DR. DANIEL AMENABAR OSSA
Operaciones. Enfermedades de los ojos. Graduado en Londres. 9.30-6.
MARIO AMENABAR PRIETO
Estudios Alemania, 3-6.30.
Moneda 973, oficina 531.
Teléfono 82792 4 A.

HERNAN BRINCK
Lentes, enfermedades, operaciones ojo. Monjitas 722.
Atiende de 4-8. Consultas $ 300.
Teléfonos: 490380-30264. 3-VI

DR. MARCELO ZIMEND
Huérfanos 787. Oficina 519.
Fono 37296. Consultas: 4-6. 16-IV

DENTISTAS

DR. MUÑOZ MUJICA
Cirujano Dentista
Prótesis. Puentes. Ahumada 312. Of. 717. Teléfono 67815. H|A.

DENTADURAS ARTIFICIALES
sin paladar se colocan recien hechas las extracciones. "Clínica Dental". San Pablo 3253. (casi esq. Matucana). Atención diaria de 9 a 12 y de 3 a 9. 31-III

DOCTOR ABUD
Dentaduras, artificiales, inmediatas. Consultas de 10-2 y 3-7. Pasaje Matte 83. Depto. 202, 2.o piso. Fono 33107. H|A

Dra. GUILLERMINA MONTENEGRO JARA
cirujano-dentista
Dentista. Placas sin paladar, Puentes. Extracciones. Atención a niños con anestesia general. Atiende de 3 a 8 P. M. San Antonio 510. Depto. 404. Fono 33402. H|A

DENTADURA POSTIZA
Inmediata, se pone después de las extracciones hechas, restableciendo la dentadura completa. Dentaduras postizas sin paladar, coronas, fundas, cirugía bucal. Trabajos urgentes en 24 horas. Clínica Dental "Edwards", Pasaje A. Edwards N.o 29. Entrepise 111. Fono 6.o 67378. Entrada por Huérfanos 1011. H|A

DOCTOR ALFREDO MUÑOZ LOBOS
Cirujano Dentista
Puentes. Placas, extracciones. Compañía 1858. Fono 85779. H|A

DIENTES ANTIESTETICOS
Reciben perfecto aspecto estético por fundas de porcelanas o acrílico. Dentaduras estéticas último sistema. Se coloca la dentadura artificial inmediatamente después de hechas las extracciones. Trabajos de urgencia en 24 horas, y menos también. Clínica Dr. Rodríguez. Pasaje Agustín Edwards 29. Entrepiso 111. Entrada por Ahumada 312. Fono 67378. H|A

ESTUDIANTES DENTISTICA
Economicen, haciendo sus compras en: Londres 19.
Cristi y Echeverría. 17-IV

ANA ANSELMO G.
Cirujano-Dentista.
Rosa Eguiguren 913, 4.o piso. Oficina 46. San Antonio 28. 20-IV

REEMPLAZA DIENTES QUEBRADOS en 23 minutos. Repara las dentaduras rotas en una hora. Laboratorio Dental "Rakos". Pasaje Matte 81, 2.o piso. Oficina 222. Entrada diagonal. Huérfanos con Estado. H|A

JOAQUIN PRIETO SEVERIN
Cirujano-Dentista.
Cirugía, Prótesis. Coronas. Fundas. Atención: 10 a 12 y 2-8. Serrano 419. Teléfono 62992. 28-IV

DOCTOR ARMANDO TAITO SCHNEIDER
Cirujano-Dentista.
Dentaduras artificiales. Especialista. Trabajos rápidos, garantidos. Facilidades pago. Agustinas 972. Oficina 627.
Teléfono 85962. 18-V.

TECNICOS DENTALES

HUMBERTO MAULEN
Mecánico para dentista. Bernardo O'Higgins 773. Oficina 6. Fono 60784. Trabajos rápidos. H|A

LABORATORIO DENTAL LEZAETA
Trabajos rápidos.
Huérfanos 757. Tercer piso
Oficina 308. Teléfono 31829. H|A

HORST SCHNEIDER
Laboratorio Dental
Mecánico para dentistas. Ahumada 312. Oficina 619. Fono 85635. H|A

CLINICA DENTAL
Dentaduras.
Reparaciones rápidas. Precios bajos. Rosas 2035. 30-III

BARROS Y POBLETE
Laboratorio Dental.
Bandera 72. Oficina 206. Teléfono 84994. P.

LABORATORIO DENTAL
Puente 681.
Composturas rápidas de placas. Teléfono. 87035. 31-III

PRACTICANTES

LUIS ALDUNATE
Practicante masajista
Previa indicación médica, curaciones vías urinarias e inyecciones. Atención domiciliaria. Enfermeras para atención señoras. Testinos 248. Deptos. 100-101. Fono 60838 (lado Hotel Carrera). H|A

PRACTICANTES

PRACTICANTE MUÑOZ
20 años práctica. Atiende día y noche. Especialidad Penicilina. Estreptomicina. Profilaxis. Toda clase inyecciones, curaciones. Llamados a domicilio. Precios convencionales. Portugal 12. 2.o Piso. Departamento 25. Fono 32072. H|A.

REYES
Tratamientos.
A. Prat 763. Teléfono 66532 2-VII

MANUEL VERGARA L.
Practicante.
Curaciones. Inyecciones. Penicilina San Antonio 787. Teléfono 60259 H|A

LUIS PAREDES PALOMINOS
Practicante.
Curaciones, inyecciones. Atención a domicilio. Puente 559. Teléfono 89556. H|A.

ALFREDO CARDENAS
Curaciones, Inyecciones, Penicilina. Estreptomicina. Especialidad niños. Atención rápida a domicilio. Irarrázaval 610, esquina de Condell. 7-V

ESCOBAR
Practicante
Tratamientos, Huérfanos 757.
Oficina 207. Fono 86063.

GERARDO FONTECILLA
Chacabuco 731. Fono 92827. Inyecciones, curaciones, tratamientos, penicilina, venéreas, hipodermoclisis, por prescripción médica. H|A

PRACTICANTE VICTOR TORRES
Tratamientos. San Antonio 118. Fono 82329. 23-III

PRACTICANTE LAZZARO
Agustinas 928, oficinas 746-747. Fono 69176
Nebulizaciones, inyecciones, profilaxis, urinarias (receta médica). 6-VI

MASAJISTAS

LUIS MUGA LEON
Masajista titulado.
Manuel Rodríguez 168. Pedir hora. Fonos: 81265-85068. Atiendo a domicilio. Precios convencionales. H|A.

KINESIOLOGOS

IRMA TESTA R.
Gimnasia médica, masaje, reeducación. Guayaquil 45. Departamento 1 (casi esquina Carmen). Fono 35979. Solicitar hora de 2 a 4. Sábado de 11 a 12 1|2. H|A.

PEDICUROS

SEÑORA CARVAJAL
Pedicuro-masajista.
Atiende llamados, P. León Ugalde 1538. Fono 81107. 28-III

ORTOPEDICOS

M. C. STAMM
Instituto Ortopédico
Plantillas, bragueros. Pedicuro. Masaje. Huérfanos 801. Oficina 11 Fono 30958 H|A

ORTOPEDICO MARCOS
Esmeralda 834. Fono 66666.
Especialista en calzado y plantillas ortopédicas. Recomendado por la ciencia médica. H|A.

VETERINARIOS

DR. RUBEN WASSERMAN
Médico-Veterinario.
Fonos: 36187-63790.
Atención a domicilio. 31-III

CONTADORES

CONTABILIDADES,
balances, leyes tributarias.
Nueva York 52, Oficina 616.
Teléfono 85822. 22-III

CABRERA Y REBORA
Contadores registrados: Contabilidad en general, Libros atrasados, Leyes Sociales y Leyes Tributarias. Honorarios convencionales. Solicite atención al teléfono 50211. 29-III

JOSE Z.o OJEDA PEREZ
Contador-Registrado.
Declaraciones. Renta, Contabilidades. Revisiones. Atiende en Bandera 620.
2.o Piso. Oficina 14. 21-IV

DECLARACIONES. CONTABILIDADES. Libros atrasados. Organización Carrasco. Moneda 1590. Teléfono 81633. 21-IV

MATRONAS

SEÑORA YEVENES
Precios módicos.
Consultas gratis. San Diego 267. 5-IV

MATERNIDAD ZAVALA
A. Prat 1722. Fono 51056.
ex jefe Ginecología.
Hospital Barros Luco: Diagnóstico precoz del embarazo. 16-IV

RAQUEL GONZALEZ TORO
Especialidad de primerizas Serrano 161. Fono 87202. H|A

SEÑORA PHERINY
Atiendo enfermas. Provincias. Lord Cochrane 95. 9-IV

AZUCENA NAVEAS
Embarazos. Casos urgentes. Partos, tratamientos.
Consultas permanentes.
Se trasladó a Arauco 1070 B.
Por San Diego 2000. 3-IV

CARMELA TORO
Matucana 640 Fono 92206. H|A.

ROSA VALENZUELA DE G.
Ex Jefa Maternidad. Lira 679.
Fono 36405. 16-V.

GERALDINA CARRASCO
Embarazos. Casos urgentes. Arturo Prat 1633. 30-IV

SEÑORA CARMONA
Santa Rosa 203. 37662. 11-IV

SEÑORA MORAL
Regresó de Estados Unidos.
Embarazos. Casos urgentes. Últimos adelantos. Avenida Santa María 435. Depto. 311. Teléfono 38738. 4-IV

SARA SAN MARTIN
Clínica.
San Francisco 208. Teléf. 86585. 4-IV

43.—PROPIEDADES VENDEN.

¡EMPLEADOS, Comerciantes! "Oficina Técnica Arquitectura". Ofrece sitios diferentes barrios, para sus clientes, sin comisión. Planos. Presupuestos. Especificaciones apto badas. Edificación por Cajas y a particulares. Se construye directamente. Huérfanos 757. Oficina 703. Piso 7. 2 Ab.

SE VENDEN, dos sitios de mil metros. Plantados; otro de dos mil metros con linda vista al mar. Tratar: C. A. R., Zapallar. 2 Ab.

UNICA oportunidad, sitios (entrega inmediata). Salvador Gutiérrez 5800 (Comuna Quinta Normal), con pequeña cuota de pie, saldo 60 meses. Paradero Micros. Mascul Lo Franco, se atiende todos los días aun domingos y festivos, en el mismo terreno. 14 Ab.

VENDO EN Concepción. Vendo de oportunidad a la mejor oferta propiedad con buenos títulos. Construcción nueva, parte inconcluso, se puede adaptar para industria o para renta, mide 29 metros de frente por 56 de fondo, Las Heras N.o 1156. Nota: tiene casa habitada; total: 4 dormitorios, comedor, cocina, baño, galería, jardín; todo lo que está habitado se puede entregar al hacer la escritura. 14 Ab.

TERRENO en buena situación, en Avenida Santa María; 40 metros de frente, 1.600 metros superficie para edificio de departamentos. Moneda 950. 26 Mz.

AVENIDA Cristóbal Colón, lindo altio, 20 x 50, urbanizado, $ 300 m12. Dueño: Tala

ULTIMA PAGINA DE ESTA EDICION
Edición de 24 páginas. — Precio: $ 4.—

LA NACION

VIERNES 23 DE MARZO DE 1951
SANTIAGO DE CHILE

COTIZACIONES AL CIERRE

CAMBIOS
Dólares 76.30 v
Nacionales 4.56 t
Oro 2.140 t
Oro Export. 2.950 t

BONOS
D. Interna 7-1 84 c
Garantía 7-1 84 c
Paviment. 7-1 84 c
Caja 6-3/4 56 t
Hip. 6-1 56 3/4 c
Valpso. 6-1 56 c
Deb. Pte. Alto 77 t
Dep. Iquique 67 1/2 c
Deb. Tarapacá 40 1/2 t

BANCARIAS
Central 2.200 v
Chile 619 t
Crédito 63 t
Español 104 v
Hipoto. 330 n
Israelita 60 c
B. Americano 81 1/2 n
Talca 130 c

MINERAS
Amicya 0.60 t
Bellavista 8 c
Carmen 1 c
C. Grande 88 t
Disputada 113 1/2 vp
Explina 0.75 c
Loka 67 1/2 cm
Manganesos A 106 cp
Mercedita 3 v
Orurí 64 tm
Oruro 320 cp
Pastillo 1.450 c
Punitaqui 74 vp
Schwager 158 n
Tocopilla 371 1/2 tp

AGRICOLAS Y GANADERAS
Coloura 25 v
G. Grande 240 t
L. Blanco 258 cp
Rupanco 285 n
T. del Fuego 260 cp
Viña C. y T. 60 tp
Viña La Rosa 36 t
Viñas Unidas 38 v

SALITRERAS
Angl. Chil. 713 1/2 n
Iquique 50 1/2 tp
Lautaro 700 vp
Tarapacá 37 1/2 tm

TEXTILES
Campóleán 26 t
Chiloco 40 c
Lino 220 n
P. Bellavista 68 n
Peños Tomé 37 1/2 t
SUMAR 89 c
Tej. El Salto 37 vp
Yestex 34 1/4 v
Vic. P. Alto 37 1/2 tp
Yarur 126 tp

INDUSTRIALES Y VARIAS
Alcoholes 18 1/2 n
Arrocera EGA 26 v
BIMA 66 v
C. Melón 78 n
Cervecerías 90 c
CIC 37 1/2 t
Cristoleri 18 vp
Club Golf 13.000 v
C. Hípico 80.000 c
Club Polo 3.000 v
C. Industrial 30 3/4 t
Copec 20 1/2 t
Corchera 18 c
Cristalerías 22 c
Electr. Industr. 32 tp
Enlozador 14 t
Envases 11 n
Fertilizantes 16 3/4 t
Gas Stgo. 36 t
Guevara y Cía. 46 tp
IMMAR 10 n
Ind. Varias 34 v
" " 16 1/4 c
Interoceánica 30 tm
Lanafín 22 n
Lozas Penco 27 1/2 v
Maíceo 88 1/2 vp
Madesma 14 t
Méc. Ind. 30 v
Organa 22 c
P. y Cart. 46 1/4 tm
Pesq. Iquique 12 tm
Pizarreño 21 3/4 n
Ref. Viña 57 n
N. Urbana 81 v
S. Bénard 137 c
Sanitas 51 cp
Sonavela 17 1/2 tp
Tabacos 41 t
Tattersall 117 c
T. Panimávida 85 v
Vapores 114 vp

TRANSACCIONES
Dólares 61.168
Nacionales 145.500
Oro 99.600
Oro Export. 8.000
Bonos 1.940.000
Acciones 199.790

INDUSTRIAS Y COMERCIO

JARAS Y SOTTA Y CIA
CORREDORES DE LA BOLSA DE COMERCIO
ARTURO JARAS BARROS HUMBERTO VALENZUELA C.
DANIEL SOTTA BARROS EMILIO SERRANO V. R.
CALLE LA BOLSA 64 - TERCER PISO - FONOS 82996-82997

Mercado de Divisas

	comprador	Vendedor
Dólar Oficial Grupo I	31.—	31.10
Dólar Oficial Grupo II	43.—	43.10
Libra Oficial	168.—	168.30
Nacional Exportación	12.90	13.10
Dólar Oro	135.—	—.—
Oro Exportación	2.950.—	trans.
Oro Físico	2.140.—	trans.
Dólar libre cheque	76.—	77.—
Dólar libre billete	76.50	77.50
Nacional billete	4.55	4.65
Nacional orden de pago	—.—	4.45
Soles	5.—	5.30
Bolivianos	0.40	0.45
Cruzeiros	2.30	2.50
Pesetas	—.—	1.47
Liras	—.—	0.61.40
Francos franceses	—.—	0.21
Francos suizos	17.50	17.80
Libra esterlina	194.—	200.—

N.os 82994 y 82342.

MOVIMIENTO BURSATIL

PRIMERA RUEDA

4.200 Dólares 76.40
3.000 Nacional billete 4.58
3.000 Nac. billete PH. 4.38
412.000 Caja 6 3/4 56 1/2
30.000 Caja 6 3/4, 56
60.000 Hip. 6-1, 56 1/2
500 Bco. Crédito 63
67 Bco. Talca 130
500 Disputadas Abr. 26, 112
500 Disputadas Abr. 26, 114
500 Disputadas Abr. 26, 112
2.800 Tocopilla Abr. 26, 172
1.000 Tocopilla Abr. 26, 170
1.000 T. del Fuego Abr. 5, 260
2.300 Iquique Abr. 26, 49 1/2
2.300 Iquique Abr. 26, 49 3/4
100 Lautaro Abr. 26, 695
400 P. Tomé OD, 37 1/2
464 P. Tomé 37 1/2
666 P. Tomé OD, 37 1/2
1.196 Tej. Salto 16 1/4
2.000 Cía. Industrial 30
1.000 Copec 20 1/2
300 Madeco Abr. 26, 68 1/2
1.000 Madeco Abr. 26, 56
2.000 Madeco Abr. 5, 56
1.000 Madeco Abr. 26, 56
400 Madeco 55
500 Vapores Abr. 5, 114
500 Vapores Abr. 26, 114
1.000 Vapores 113

OPERACIONES FUERA DE RUEDA DE LA MAÑANA DE HOY

640 Dólares 76
16.000 Dólares 76 1/2
1.000 Dólares 76 3/4
3.000 Dólares 76 1/2
15.000 Nacionales 4.55
15.000 Nacionales OD, 4.60
10.000 Nacionales 4.60
6.000 Nacionales 4.62
9.800 Oro 2.100
800.000 D. Interna 7-1, OD, 84
450.000 D. Interna 7-1 84
100.000 D. Interna 7-1, 84
1.180.000 Paviment. 7-1, 84
580.000 Paviment. 7-1, 84
90.000 Caja 6-3/4 OD, 57
681.000 Hip. 6-1, 56 1/2
4.800 Deb. Tarapacá OD 40 1/2
18.500 Deb. Tarapacá Abr. 26, 41
2.800 Deb. Tarapacá Abr. 26, 41
1.000 Bco. Chile 610
100 Bco. Hipotecario 330
200 Bco. Español 104
15.000 Disputada Abr. 26, 110
1.000 Disputada Abr. 26, 111
1.000 Disputada Abr. 26, 111
900 Lota 66
200 Oruro Abr. 26, 314
400 Oruro Abr. 26, 318
200 Punitaqui 72
1.000 Punitaqui Abr. 26, 73 1/2
2.700 Punitaqui Abr. 26, 74
1.000 Punitaqui Abr. 5, 73 1/2
500 Schwager 159
800 Tocopilla Abr. 26, 167
400 Tocopilla Abr. 26, 169
200 Tocopilla Abr. 26, 168
100 Tocopilla 16 1/4
200 Gente Grande 240
1.800 T. del Fuego Abr. 26, 263
1.000 T. del Fuego Abr. 5, 261 1/2
1.000 T. del Fuego Abr. 5, 260
400 Viña C. y T. Abr. 26, 49
700 Iquique Abr. 5, 48
1.000 Tarapacá Abr. 5, 37
14.000 P. Bellavista 62
1.000 Pte. Alto Abr. 26, 17 3/4
500 Yarur 126
200 C. Melón 78
1.500 Interoceánica 37
500 Interoceánica Abr. 26, 28
1.900 Interoceánica 27 1/2
1.800 P. y Cartones 46 1/2
1.000 Ref. Viña 57
100 Teléfonos 54
500 Vapores Abr. 5, 113
4.800 Vapores Abr. 26, 113

SEGUNDA RUEDA

200 Dólares 76.35
3.000 Dólares 76.38
8.000 Dólares 76.30
15.000 Dólares 76.30
67.100 Oro 2.150
160.000 D. Interna 7-1, 84
1.500.000 Paviment. 7-1, 84
671.000 Caja 6-3/4, 56
40.000 Hip. 6-1, 56
100 Bco. Chile 616
1.900 Tocopilla Abr. 26, 170
800 G. Grande 240
400 Fuegos Abr. 26, 264
1.600 Fuegos Abr. 5, 263
1.000 Viña La Rosa 26
10.000 Iquique Abr. 26, 50
1.000 Iquique 49 1/4
6.000 Iquique Abr. 5, 50
1.000 Iquique Abr. 26, 50
2.000 Iquique Abr. 26, 50 1/2
1.200 Iquique 49 1/2
200 Lautaro Abr. 26, 700
3.900 Enlozados 14
1.000 P. y Cartones 46
1.000 Vapores Abr. 26, 114
800 Vapores Abr. 26, 114

OPERACIONES FUERA DE RUEDA DE LA TARDE

1.300 Dólares 76 1/2
6.000 Dólares 76.40
7.400 Dólares OD, 76.40
2.000 Dólares PH, 76.40
10.000 Dólares PH, 76.45
15.000 Nacional billete 4.58
100.000 Nacional billete 4.55
500 Oro 2.110
20.600 Oro 2.150
5.850 Oro Export. 2.950
340.000 Deuda Interna 7-1, 84
16.000 Paviment. 7-1, 84
60.000 Hip. Valpso. 6-1, 57 3/4
1.000 Deb. Tarapacá Abr. 5, 40 1/2
600 Deb. Pte. Alto OD, 77
15.000 Amigos 0.80
1.000 C. Grande 32
3.000 Disputadas Abr. 26, 118
1.500 Disputadas Abr. 26, 113 1/2
100 Lota 67
500 Lota Abr. 5, 67
1.000 Merceditas 3
2.200 Punitaqui Abr. 26, 74 1/2
100 Patiño 1.450
1.300 Tocopilla Abr. 5, 170
2.000 Tocopilla Abr. 26, 171
100 Tocopilla 168
200 G. Grande 240
200 T. del Fuego Abr. 5, 260
100 T. del Fuego Abr. 5, 259
2.500 T. del Fuego Abr. 26, 264
3.000 T. del Fuego Abr. 26, 264
400 T. del Fuego 260
500 T. del Fuego OD, Abr. 26, 264
500 V. Concha y Toro 49
1.000 V. Concha y T. Abr. 26, 49 3/4
2.500 V. Concha y Toro Abr. 26, 50
1.000 Iquique Abr. 5, 49
7.500 Iquique Abr. 26, 49 3/4
700 Iquique Abr. 26, 50
14.000 Iquique Abr. 26, 49 7/8
300 Iquique 49 1/4
400 Lautaro Abr. 26, 696
1.800 Lautaro Abr. 26, 700
4.200 Tarapacá Abr. 5, 37
800 Caupolicán 36
6.000 Vic. Puente Alto Abr. 26, 18
2.000 Vic. Pte. Alto, Abr. 26, 17 1/2
1.000 Yarur Abr. 26, 125
k1.500 Cic. 37 1/2
2.800 Cía. Industrial 29 3/4
200 Fertilizantes 16 3/4
90 Gas Stgo. 35 1/2
300 Guevara y Cía. Abr. 26, 45
300 Gas Stgo. 36
14 Gas Stgo. 35
600 Electr. Industr. Abr. 26, 23
400 Interoceánica Abr. 26, 30
500 Interoceánica 29 1/2
4.800 Interoceánica Abr. 5, 30
4.100 Interoceánica 30
4.000 Interoceánica Abr. 5, 30
700 Madeco Abr. 26, 55 3/4
1.200 Madeco 55
2.000 Madeco Abr. 26, 56
2.000 Madeco Abr. 26, 55 3/4
1.800 Madesma 14
600 P. y Cartones 46 1/2
1.100 P. y Cartones 46
2.000 Sonavela Abr. 26, 17 1/2
1.600 Tabacos 41
600 Vapores Abr. 26, 114
200 Vapores Abr. 26, 113

REMATE

1 Vapores 100
33 Industrias Varias 20 1/2
92 Ref. Viña 54 1/2
30 Chil. Cons. Generales 84 1/2
10 Codina 50 1/2
37 B.Español 141
48 Sacos 57
20 Electr. Industrial 31
2 Fuegos 257
6 Copec 20
1 Estadio Italiano 2.200
1 Estadio Italiano 2.200
12 Sanitas 51
7 Cemento Melón 70 1/2
25 Renta Urbana 57
15 Tejidos Salto 15 1/2
26 Tejidos Salto 15
12 Tejidos Salto 15 1/4
60 Teléfonos 53
7 Vidrios 10
7 Lozas Penco 25
24 Perdigones 16
5 Stade Francais 268
2 Puente Alto 14
10 Vapores 110
12 Cemento Melón 71
65 Lozas Penco 25 1/2
9 Lozas Penco 25 3/4
1 Vapores 110
16 Fertilizantes 16 1/2
64 Cemento Melón 72
72 Cristales 22
180 Eléctrica de Valdivia 18
21 P. Concepción 14
50 P. Concepción 14
25 Vapores 107
25 Vapores 107
28 Bco. Sud Americano 86
66 Copec 20
10 Vapores 107 1/2
19 Codina 50
5 Tocopilla 166
4 Tocopilla 150
19 Codina 50
25 Vapores 109 1/2
370 R. Tomás de Curicó 18
153 B. Curicó 102
13 Interoceánica 30
60 L. Penco 25 3/4
6 Copec 20
200 Chatex 57
200 Chatex 57
33 P. Concepción 14
30 Estadio Español 1.000
10 Estadio Español 1.000
10 Electr. Industrial 21
20 Electr. Industrial 21

BOLSA DE NUEVA YORK

NUEVA YORK, 17.— (UP). — En Mercado de Valores cerró firme, los bonos con alzas irregulares y los del Gobierno de Estados Unidos, no transaron. Las ventas sumaron 630.000 acciones y 1.490.000 dólares en bonos.

El índice Dow Jones dió un promedio de 249.03 dólares para las acciones de compañías industriales; 82.55 para las de empresas ferroviarias; y 43.10 para las de servicios públicos.

Los precios tuvieron una pequeña alza de fracción en una sesión de moderada actividad.

El alza, aunque pequeña, benefició a todas las secciones de la plaza. Sin embargo, los corredores continuaron actuando cautelosamente en espera de la marcha de los acontecimientos en el frente de guerra.

Los bonos extranjeros en dólares cambiaron irregulares.

En el Mercado de Productos, en algodón para entrega futura cerró en Nueva York con un alza de 4 a 32 puntos; en Nueva Orleans, sin variaciones a un alza de 37 puntos.

TRANSACCIONES DE PROPIEDADES

Don Francisco Bravo Cuadra a don Luis Fernández [illegible] N.o 1 del 1er piso ubicado en calle Compañía N.o 1351, [illegible] Teatinos N.o 415, $ 2.100.000.

Soc. Minera e Industrial Polpaico Ltda. a Cía. Manufacturera de Papeles y Cartones, terrenos ubicados en Hacienda La Batalla, [illegible] de Curacaví, $ 18.190.130.66.

Soc. Minera e Industrial Polpaico Ltda. a Cía. Manufacturera de Papeles y Cartones, terrenos ubicados en Hacienda La Batalla, [illegible] Curacaví, $ 18.190.130.66.

Don Eduardo Rodríguez Barros a Raúl Marín Torres, propiedad [illegible] en calle Arquitecto Pauly N.o 3329, comuna de Providencia, [illegible]

Don Luis Vergara Zañartu a don Jerry Van Wagner [illegible] ubicada en calle Número Setenta y Uno sin, $ 800.000.

Don Juan Marinkovic Ibáñez a Bruno Conforti [illegible] en calle Bellos Horizontes esquina con calle Nueva Número Dos [illegible] de Las Condes, $ 708.538.

Soc. Minera e Industrial Polpaico Ltda. a Cía. [illegible] propiedad [illegible]

Doña Rebeca Vásquez de F. a don Abraham García [illegible] dad ubicada en calle Los Talaberas N.o 2911, comuna de Ñuñoa, [illegible]

Don Julio Cuevas G. a don Clemente Soto B. [illegible] da en calle San Isidro N.o 1598 esquina con calle Manuel [illegible]

Don Eruvin Selulze Moller a don Ricardo de Castro [illegible] cada en Av. Tobalaba sin, comuna de Providencia, [illegible]

Don Oscar Carrillo Rojas a doña Hortensia Alexander [illegible] dad ubicada en calle Obispo Orrego N.o 182, comuna de Ñuñoa, [illegible]

Doña Irene Arava Bruna de G. a don Luis Mery [illegible] ubicada en calle Jacinto N.o 2074, comuna de Providencia, [illegible]

Don Federico Errázuriz Quesney a don Luis Mery [illegible] ubicada en calle Nueva Número Cuatro sin., comuna de Providencia, [illegible]

CIERRE DE REGISTROS, DIVIDENDOS Y CITACIONES DE SOCIEDADES ANONIMAS

TERMAS PANIMAVIDA.— Feb. 26 a Mzo. 15.— Neto $ 1.02, Mzo. 26 en sus oficinas.

SEGUROS TRANSANDINA. — Mzo. 17 a Mzo. 26.— Neto $ 3.40, Mzo. 26 en Bco. S. Americano.

MOLINERA KOSTER.— Mzo. 16 a Mzo. 31.— Neto $ 8.50, Mzo. 26 en sus oficinas.

PASOS TOMÉ.— Mzo. 8 a Mzo. 27.— Neto $ 1.36, Mzo. 27 Bco. Chile.

INDESA.— Mzo. 22 a Mzo. 27.— Neto $ 0.60, marzo 28 en Banco Italiano.

PEREZ RETTZE Y BENITEZ.— Mzo. 25 a Mzo. 29. Neto $ 4.00, Mzo. 29 en sus oficinas.

LOZAS DE PENCO.— Mzo. 16 a Mzo. 30. — Neto $ 1.0625, Mzo. 30 en Banco Español.

ELECTRO METALURGICA. — Mzo. 20 a Mzo. 30.— Neto $ 1.02, Mzo. 30 en Banco de Chile.

VIDRIOS PLANOS. — Mzo. 16 a Mzo. 30.— Neto $ 1.275, Mzo. 31 en Banco Español.

TOCOPILLA.— Mzo. 19 a Mzo. 31.— Neto $ 10. Mzo. 31 en sus oficinas.

INTERAMERICANA. — Mzo. 21 a Mzo. 30.— Neto $ 0.85, Mzo. 31 en Banco Londres.

CIC.— Mzo. 21 a Mzo. 31.— Neto $ 0.85, Mzo. 31 en Banco Londres.

SAAVEDRA BENARD.— Mzo. 26 a Mzo. 31. Neto $ 6.00, Mzo. 31 en sus oficinas.

UNIVERSO. — Neto $ 1.53, Mzo. 31, en Banco Edwards.

CISNES.— Mzo. 19 a Mzo. 31.— Neto $ 10.20. Abr. 2 en Banco Edwards.

MANGANESOS ATACAMA.— Mzo. 26 a Abr. 3. Neto $ 10.20, Abr. 3 en sus oficinas.

TABACOS.— Mzo. 15 a Ab. 4.— Neto $ 2.125. Abr. 5 en Bco. Londres.

CIA. INDUSTRIAL.— Mzo. 20 a Ab. 4.— Neto $ 0.85. Ab. 5 en Banco Londres.

MADEMSA.— Mzo. 14 a Mzo. 29.— Neto $ 1.00, Ab. 6, en Banco de Chile.

MOLINERA EL GLOBO.— Mzo. 26 a Abr. 9. Neto $ 10.20. Abr. 9. Neto $ 10.20. Abr. 9 en Banco Edwards.

SEDERIAS VISA (Acos. Pref.). — Mzo. 27 a Ab. 6. Neto $ 0.2125. Abr. 9 en sus oficinas.

IND. VARIAS.— Mzo. 12 a Mzo. 29.— Neto $ 2.00 Ab. 12 en Banco Edwards.

TIERRA DEL FUEGO.— Mzo. 28 a Ab. 11.— Neto $ 8.50, Ab. 12 en Banco Edwards.

LAGUNA BLANCA.— Mzo. 28 a Ab. 7.— Neto $ 8.50. Abr. 12 en Banco Londres.

COPEC.— Mzo. 27 a Ab. 7.— Neto $ 0.765.

VIÑA LA ROSA.— Mzo. 15 a Mzo. 26.— J. Ord.— Mzo. 26, por balance.

AUSTRAL DE ELECTR.—Mzo. 19 a Mzo. 27.— J. Ord. Mzo. 27, por balance.

INDESA.— Mzo. 22 a Mzo. 27. —

BOLSA DE VALPARAISO

PRIMERA RUEDA

50 Deb. mjete. 50
500 Bco. S. Americano 81 1/2
2.000 Copec 20 1/2
100 Tabacos 42
914 Cervecerías Unidas 98
200 Tocopilla Abr. 5, 170
400 P. Concepción 16
200 Fuegos 260
800 Fuegos Abr 5, 260
2.000 Tocopilla Abr. 26, 172
200 Fertilizantes 17
1.500 Interoceánica Abr. 26, 30
200 Tocopilla Abr. 26, 171
25 Vapores 110
3.800 Industrial 29 1/2
200 Disputadas Abr. 26, 118
1.600 Industrial Abr. 26, 30
500 Madeco 55
50 Dólares 76
700 Habas 17
86 Habas 16
200 FIAP 36

SEGUNDA RUEDA

10.000 Caja 6-3/4, 56 1/2
1.000 Gas Valparaíso 23 1/2
3.044 Cía. Sederías 12 1/2
100 Cervecerías 98
1.000 Ast. Habas 17
4.500 Tocopilla Abr. 26, 171
200 Madesma 14
1.500 Tocopilla Abr. 5, 171
1.000 P. y Cartones, Abr. 26, 47
400 Peños Tomé 37
119 P. y Cartones 46
200 Ref. de Viña 56 1/2
100 Tocopilla Abr. 26, 171 1/2
100 Tocopilla 172

Avisos Económicos Clasificados

49.—SASTRERIAS.

TRAJES HUASO, transformando ternos, únicos especialistas. Atendemos provincias. Sastrería Louis, San Diego 163. HA.

NACHO, Sastre, confecciona su terno, también transformaciones. Vitrieto, Huérfanos 801. 21 Jn.

51.—TALLERES

TORNERIA. Carpintería. Libertad 1401. 1.o E.-52

POLEAS. Maderas. Libertad 1401. 1.o E.-52

CLINICA DEL ANAFE, compostura de todo clase de anafes. Repuestos en todas marcas. Trabajos garantidos. Compro y vendo. Seriedad. Puntualidad. San Diego 1474 (entre Victoria y Pedro Lagos) HA

COMPRO armazones o paraguas usados, en cualquier estado que se encuentren. Se atienden composturas y cambios de telas, compre género de su paraguas a gusto, yo se la impermeabilizo y le hago su paraguas. San Diego 23. HA

ANAFES PRIMUS de fabricación sueca, y sus repuestos legítimos, exclusivamente en Armería "San Diego". Casa Primus. San Diego 59. No confundir 14-Jn.

SE HACEN toda clase de Plateados, Cromados y Niquelados. Platería Sheffield. Moneda 950. 26 Mz.

"CASA PRIMUS", atiende reparaciones de anafes, sopletes usando exclusivamente repuestos legítimos "Primus". No confundir: San Diego 59. Armería "San Diego". 10-Oc.-51

REPUESTOS BARATOS
Silvines . . . . . $ 245.—
Bujías Champion . . 85.—
Tapas est. bancina . . 800.—
Manillas con llave . . 500.—
Manillas sin llave . . 300.—
Manillas subir vidrios 100.—
Manillas interiores . . 80.—
Mascarillas autos FORD 1936 al 1947
ALAMEDA 2827
FONO 91786 — CASILLA 872

MANDE A LAVAR SU ROPA A LA Lavandería Automática Americana
MERCED 818
Camisas para caballeros, lavadas en forma impecable, en 72 horas; Ropa blanca, entrega en 8 días, con los mejores materiales y el equipo más moderno.
UTILICE NUESTRO SERVICIO A DOMICILIO
LIMPIADOS EN SECO

SITIO MACUL
(PEDRERO)
5.000 m2: $ 60.000.— al contado, resto
LARGO PLAZO
MAC IVER 124

SILLITAS - PASEO
Coches - Cuna, Marquesas bajas, Bañitos, Catres bronce, Marquesas cromadas, Colchones, Cubrecamas, Frazadas, Colchas, Cojines, Sábanas, Lámparas cristal, Relojes, Aluminio, Cuchillería, Artículos para regalos, VENDO POR CUOTAS MENSUALES.
HUERFANOS 920
Cuarto piso — Oficina 409

52.a— VIAJES, TURISMO, VERANEO

VERANEE en Lío Lieo. Comida en aceite. $ 70 diarios. Reserve piezas. Casilla 95 o Arzobispo Valdivieso 655. Escribir: Señorita Limonmo. 23 Mz.

¡CARTAGENA! Residencial Ruiz, Esmeralda 221. Cocina únicamente al aceite, reserve piezas. Marzo precios rebajados. 26 Mz.

DOBLARON los impuestos, doblaron los arriendos. Residencial Plencia", con tarifas de pleno invierno. ¿Milagro? No, señor. Solamente buen gobierno. ¡Veraneanetes, aprendan este verano. Les conviene. Avenida Argentina 264. Fono 6879. Valparaíso. 17 S.

VERANEE en Cartagena, en Residencial Alvarez, desde $ 80 diarios, excelente comida en aceite, atención de su propiedad. Baños 325, Playa Chica. 28 Mz.

¿PARA SUS vacaciones? Valparaíso, y reserve sus habitaciones en el Hotel y Residencial "Adria", ex Star, Plaza Victoria 478. Precio 150, diarios, completo, por persona. 7 A.

HOSTERIA "Los Ositos", Reñaca Viña del Mar. Clima ideal para o reposo y corazón. $ 150 diario con pensión. Casilla 510. 8 Ab.

HOTEL Español, Algarrobo. Reserve pieza Fiesta Semana Santa. 27 Mz.

RESIDENCIA de reposo, balneario Las Cruces, frente Preventiva Empleados. Atiende todo el año a personas serias deseen descansar, clima especial para las personas cardíacas, convalecientes, Alimentación adecuada, (Médico). Dirección Hugo Antolini. 8 Ab.

SEMANA SANTA: Hotel Frouville, Las Cruces, recibe pasajeros, precios rebajados, abierto todo el año; excelente comida, reserve por Correo, telégrafo, teléfono Las Cruces 6. 23 Mz.

53.—JUDICIALES

REMATE JUDICIAL.— ANTE EL 4.o Juzgado Civil de Mayor Cuantía, Bandera 342, tercer piso, el día 11 de abril del presente año, a las 15 horas, se rematará el inmueble de Av. Los Pajaritos N.o 1.114, de la comuna y pueblo de Maipú. Mínimum: $ 140.000. El mínimum se pagará al contado; y el saldo a lo hubiere a 6 meses plazo. Boleta de garantía o dinero, $ 28.000. Más bases y antecedentes en secretaría, juicio ejecutivo "Ugarte, Enrique con Cassot Armando y otra".— El secretario. 23 M.

NIEVES PEÑA DE GONZALEZ, MARTILLERO, rematará 31 marzo, 10.30 horas, San Martín 148, peinador, velador, tresillo, juicio Wurgaft con Germas, ordenado 4.o Juzgado Menor Cuantía. 25 M.

IMPERMEABILICE
sus terrazas, muros, pisos, cartones, etc.
PROTEJA
techumbres de fierro, maderas, etc., con
IMPERMEABILIZANTE ANTICORROSIVO
el mejor tapagoteras!
HUERFANOS 1011 — Oficina 107
Teléfono 87654
De 11 a 12 1/2 y de 5 a 7
INGENIEROS

Azucena Naveas
MATRONA
Embarazos. Casos urgentes. Partos. Tratamientos. Exámenes y Diagnósticos. Consultas permanentes. Se trasladó a
ARAUCO 1070-B
Por San Diego 2000

ECONOMIA DOMESTICA Y PASTELERIA
INSTITUTO
"BERTA GAUCHE"
AVENIDA PORTUGAL 108
Cursos prácticos para dueñas de casa y señoritas oficinistas.
Matrícula abierta en el Instituto, y en
CARLOS PORTER N.o 29
Departamento 31.
Altura 127, de Vicuña Mackenna

53.—JUDICIALES.

REMATE.— PRIMER JUZGADO DEL Trabajo.— El 9 de abril próximo, ante este Tribunal, Huérfanos 1309, a las 16 horas, se rematará inmueble Moneda 2208 al 2210. Mínimum: $ 366.666.67. Garantía: boleta o valevista orden del Juzgado 10 olo mínimum. Bases y antecedentes, proceso 31.431 "Leefhelm con Yerle".— El secretario. 23 M.

CAJA DE CREDITO HIPOTECARIO.— Habitación Barata.— 7 abril 1951, 15 horas, remátarase ante el Juzgado Mayor Cuantía Santiago, propiedad N.o 1819 calle Oriente, Santiago. Mínimum $ 20.000. Pagadero: reconociendo $ 8.880.44 saldo obligación Caja; con $ 2.000 contado y saldo 6 meses. Bases: secretaria Juzgado, juicio "Caja con Bahamondes". Títulos: archivo Caja. Boleta garantía, 10 o/o mínimum.— Secretario. 23 M.

POR RESOLUCION TERCER JUZGado Civil Mayor Cuantía Santiago, de fecha doce del corriente mes, el 5 de abril próximo, a las 15 horas, ante Juzgado indicado, se rematarán las pertenencias mineras de propiedad Compañía Aurífera "La Puntilla", denominadas: "La Puntilla" y "La Minera", inscritas a fs. 10, N.o 2 del Registro de Propiedades de Minas del departamento de San Antonio del a.o 1932; Transveal, Fortuna, don Bosco, don Romeo, don Alfredo, don Raúl, don Ramón, don Jorge, don Arnulfo, don Wilfredo, don Juan, don Luis, don Lindor, don Manuel, don Anselmo, don Federico, don Eduardo, don Otto, don Ernesto, don Eleuterio, don Simón, don Ruben, don Roberto, don Darío, don Alberto, don Santiago, don Carlos, don Hernán, don Humberto, don Antonio, don Samuel, don Aurelio y don Paulino, todas inscritas a fs. 8, N.o 12 en el Registro de Propiedades de Minas del departamento de San Antonio del año 1932. Mínimum: $ 133.334. Boleta: 10 olo. Bases y antecedentes secretaría Juzgado, juicio N.o 94.878 "Grandal con Compañía Aurífera La Puntilla".— El secretario. 23 M.

CAJA DE CREDITO HIPOTECARIO.— 16 abril 1951, 15 horas, se rematará fundo "El Manzano", comuna de Chimbarongo, departamento de San Fernando, ante 2.o Juzgado Civil Mayor Cuantía, Santiago. —Mínimo: $ 1.000.000.— Pagadero: reconociendo por saldo reducción deudas primitivas de $ 460.000, y $ 540.000 6-3/4 por ciento a favor Caja; resto, contado.— Bases: Secretaría 2.o Juzgado.— Juicio: Caja-Ugarte.— Títulos: Archivo Caja.— Boleta: 10 por ciento mínimo. — Secretario. 24-M.

CAJA DE CREDITO HIPOTECARIO.— 16 abril 1951, 16 horas, se rematará fundo "Santa Margarita", antes Santa Ema, formado por las hijuelas 256, 257 y 258 del plano de Carahue, departamento de Imperial ante Tercer Juzgado Civil Mayor Cuantía, Santiago.— Mínimo, $ 800.000.— Pagadero; reconociendo por saldo de reducción deudas primitivas de $ 45.000 y $ 139.000, 6-3/4 por ciento a favor Caja; resto, contado.— Bases: Secretaría Tercer Juzgado.— Juicio: Caja-Núñez.— Títulos: Archivo Caja.— Boleta: 10 por ciento mínimo.— Secretario. 24-M.

REMATE JUDICIAL.— EL 7 DE ABRIL próximo a las 10 horas saldrá a remate, ante el señor Juez del Cuarto Juzgado Civil Mayor Cuantía de Santiago, las hijuelas N.os 14 y 15 del fundo "Collihuinco", ubicadas en la comuna de Presia, departamento de Puerto Varas. Mínimum $ 370.000. El precio se pagará: reconociendo deuda al Banco Hipotecario de Chile reducida a $ 65.022.79, y el saldo al contado. Bases y antecedentes en la Secretaría del Juzgado mencionado, juicio "Banco Hipotecario de Chile contra don Ulises Roberto Niklitschek y otras". Los títulos y avalúo pueden consultarse en oficinas del Banco. Boleta: $ 37.000.— El Secretario. 25 M.

NIEVES PEÑA DE GONZALEZ, MARTILLERO, rematará 31 marzo, 10.30 horas, San Martín 148, radio Westinghouse, juicio Saavedra con Pérez, ordenado 4.o Juzgado Menor Cuantía. 25 M.

COMPRE MAS BARATO
en la
FABRICA DE TELAS Y TEJIDOS DE LANA
IRARRAZAVAL N.o 440
Ventas directas al público
Sarga colegial, 1.50 . $ 190.—
Franela, 1.50 . . . . 240.—
Lana fina, 1.40 . . . 160.—
Lana para 3/4. 1.40 . 198.—
Lana p. abrigo, 1.40 245.—
Satán para forro . . 80.—
Gran surtido en tejidos de lana y algodón.
Fábrica Universal Textil Ltda.
IRARRAZAVAL 440
(Frente al Teatro Andes)

53.—JUDICIALES.

TERCER JUZGADO CIVIL.— CONCEDIÓ posesión efectiva herencia intestada de Manuel Torres Silva a hijos: Sonia, Manuel, Juan y María Torres Romero, sin perjuicio derechos cónyuge sobreviviente Olga del Carmen Romero viuda de Torres. 26-M.

NIEVES PEÑA DE GONZALEZ, MARTILLERO, rematará, 7 abril, 10.30 horas, San Martín 148, cajas batería, romana, etc., ordenado Tercer Juzgado del Trabajo, juicio Caja Empleados Particulares con Eckman, Salas, Ltda. 26 M.

REMATE JUDICIAL.— EL 9 DE ABRIL de 1951, ante el 5.o Juzgado del Trabajo, a las 15 horas, se rematará la propiedad ubicada en calle San Isidro de esta ciudad, N.os 2070 al 2074, rol 56947 de la comuna de Santiago, por el mínimum de $ 1.452.000, al contado. Bases y antecedenes en la Secretaría del Tribunal, juicio "Furst Pablo con Lustig Alejandro".— El Secretario. 26 M.

REMATE ORDEN QUINTO JUZGADO Mayor Cuantía, Ley 4.702, juicio "Rincou con González", rematará 27 marzo, 10 horas calle Huérfanos N.o 1440: 2 estufas gas; 1 estufa parafina; 2 mesas redondas; 2 lámparas; 2 figuras; 2 chopinos; sofá 3 sillas tapiz género; lámpara fierro, librero-paragüero, 1 mesa centro, mesa p. máquina, 2 colchones, baúl ropero, 2 marquesas c. nombres, 2 planchas mármol, consola, escritorio señora, consola grande, 2 sillones y 2 sillas tapiz paja, 2 roperos, 1 licorero, 3 sillas, 5 cojines, 5 hojas cortina, 1 cubrecama, caja de cartón, cenicero mexicano, botellita cristal, 4 grabados y hueso perro. Sin mínimum. Mario Vicuña, Martillero. 23 M.

NIEVES PEÑA DE GONZALEZ, MARTILLERO, rematará 31 marzo 10.30 horas, San Martín 148, radio Philips, juicio Fortuño con Núñez. Mínimum $ 4.451.60, Ley 4.702, ordenado Tercer Juzgado Menor Cuantía. 23 M.

NIEVES PEÑA DE GONZALEZ, MARTILLERO, rematará 31 marzo 10.30 horas, San Martín 148, radio Dayton, juicio Vid con Molina, ordenado Segundo Juzgado Menor Cuantía. 23 M.

NIEVES PEÑA DE GONZALEZ, MARTILLERO, rematará 31 marzo, 10.30 horas, San Martín 148, radio y muebles, juicio Schnapp con Mellado, ordenado Cuarto Juzgado Menor Cuantía. 25 M.

NIEVES PEÑA DE GONZALEZ, MARTILLERO, rematará 31 marzo, 10.30 horas, San Martín 148, amoblado living, juicio Petersen con Villanueva, ordenado Cuarto Juzgado Menor Cuantía. 25 M.

REMATE.— POR ORDEN DEL SEgundo Juzgado Civil en los autos "Caja de Crédito Agrario con Cifuentes Virgilio", rematará, en la bodega de la Caja Agraria, Avenida Bernardo O'Higgins 3420, el 10 de abril próximo, a las 15 horas, metaleje de casa del demandado (muebles de comedor, dormitorio, hall y diversos enseres).— Mario Eyzaguirre martillero. 26-M.

CAJA DE CREDITO HIPOTECARIO.— 10 abril 1951, 10 horas, se rematará propiedad signada N.os 061 y 067, en la Sexta Avenida, comuna de San Miguel calle departamento, ante Quinto Juzgado Civil Mayor Cuantía, Santiago. Mínim