Fundado el 14 de Enero de 1917
Año XXIX. N.o 10,217

# LA NACION

(EMPRESA PERIODISTICA "LA NACION", S. A.)

TIEMPO PARA SANTIAGO
HOY: Bueno. Probable nubosidad o neblina.

EDICION DE 24 PAGINAS

SANTIAGO DE CHILE, DOMINGO 25 DE NOVIEMBRE DE 1945

PRECIO EN TODO EL PAIS: $ 1.20

# EL EXCMO. SR. RIOS PISA HOY TIERRA CHILENA

## EL AVION PRESIDENCIAL ATERRIZARA A LAS 13.50 HORAS EN ARICA, DONDE SE TRIBUTARA UNA EXTRAORDINARIA RECEPCION AL PRIMER MANDATARIO

## EL PRESIDENTE DE LA REPUBLICA LLEGARA MAÑANA A LAS 16.30 HORAS AL AERODROMO DE LOS CERRILLOS, PARA DIRIGIRSE EN SEGUIDA EN AUTOMOVIL AL PALACIO DE LA MONEDA

## LAS AUTORIDADES Y EL PUEBLO DE SANTIAGO TRIBUTARAN UN RECIBIMIENTO TRIUNFAL AL JEFE DEL ESTADO, DESPUES DE SU EXITOSA JIRA POR QUINCE PAISES AMERICANOS

### ACUERDOS EN TORNO AL REGRESO A CHILE DE S. E.

Después de dos meses de ausencia del país, a las 13.50 horas de hoy pisará nuevamente tierra chilena, en Arica, el Presidente de la República, Excmo. señor Juan Antonio Ríos, ya al término de su triunfal jira continental.

El Primer Mandatario llegará a Santiago mañana a las 16.30 horas.

Las autoridades y el pueblo de la capital tributarán mañana una extraordinaria recepción al Jefe del Estado, quien ha cumplido una alta misión de confraternidad panamericana y ha desarrollado actividades que redundarán en grandes beneficios para el país.

**LA ULTIMA ETAPA**

El Excmo. señor Ríos y su comitiva saldrán hoy a las 10 desde Lima, para llegar a Arica a las 13.50 horas. Esta noche el Presidente pernoctará en dicho puerto.

Mañana, a las 10, saldrá desde Arica. Llegará a Antofagasta a las 12.10 horas, para salir veinte minutos más tarde con destino a Santiago, para arribar al aeródromo de Los Cerrillos a las 16.30 horas en punto.

**LA RECEPCION EN ARICA**

En el aeródromo de Arica presentarán los saludos oficiales del Gobierno al Excmo. señor Ríos, los Ministros de Relaciones, don Joaquín Fernández, y de Defensa Nacional, General don Arnaldo Carrasco.

El hijo del Presidente, don Juan Guillermo Ríos Ide, quien parte hoy a Arica, saludará también a su padre.

Las autoridades del departamento y los altos funcionarios del Gobierno que han viajado especialmente al norte, presentarán igualmente sus saludos de bienvenida al Excmo. señor Ríos.

Las tropas de la Guarnición rendirán honores especiales a S. E. en el aeródromo. Se ha preparado en Arica una extraordinaria recepción popular al Presidente.

**GRAN ENTUSIASMO EN SANTIAGO**

En nuestra capital hay extraordinario entusiasmo para recibir mañana al Primer Mandatario.

El pueblo abrirá calle al distinguido viajero desde Los Cerrillos hasta el Palacio de la Moneda. Las tropas de la Guarnición le rendirán honores militares extraordinarios.

El recorrido de la comitiva presidencial se hará por el camino de Los Cerrillos, Paso a Nivel, Subercaseaux, Rondizzoni, Beauchef, Blanco Encalada, Ejército, Avda. Bernardo O'Higgins, Teatinos y Moneda, hasta la puerta principal del Palacio de Gobierno.

**PARTICIPACION DE ESTABLECIMIENTOS ESCOLARES**

Los establecimientos educacionales de la capital participarán con todo entusiasmo en la recepción.

Los alumnos portarán banderas chilenas para saludar el paso del Excmo. señor Ríos. Además, las alumnas lanzarán flores al Primer Mandatario como demostración de su afecto.

**UBICACION DE LAS UNIDADES MILITARES**

Las unidades de la Guarnición de Santiago formarán mañana en el siguiente orden:

Escuela Militar, frente a la Moneda, acera norte de la calle Moneda; Regimiento Ferrocarrileros, en Alameda (acera Paseo Central), con su cabeza frente a calle Lord Cochrane; Grupo Artillería Maturana, en Alameda (acera Paseo Central), con la cabeza frente a la calle de San Ignacio; Regimiento Cazadores N.o 2, en Alameda, acera Paseo Central, con la cabeza frente a la calle Castro; Regimiento Tacna N.o 2, en Ejército, acera poniente, con la cabeza a la calle Grajales; Regimiento Buin, en Ejército, acera Poniente, con la cabeza en Toesca; Escuela de Infantería, en Ejército (acera Poniente), con la cabeza en Blanco Encalada.

Los Boy Scouts formarán con 1.500 miembros de Santiago, 100 de Puente Alto y 500 de San Bernardo.

El Orfeón de Carabineros y las Bandas del Colegio de Don Bosco y de los Talleres de San Vicente, formarán junto a las instituciones particulares.

La Cruz Roja, Defensa Civil,

(PASA A LA PAGINA 14)

### CRUZ ROJA DE LAS MUJERES DE CHILE AGRADECE A LA NACION

La Cruz Roja de las Mujeres de Chile ha dirigido al Director de LA NACION, la siguiente nota:

"Distinguido señor:

El Directorio de la Cruz Roja de las Mujeres de Chile hace llegar a Ud. y por su intermedio a todo el personal del diario sus agradecimientos más sinceros por la colaboración prestada por su periódico a la semana de Cruz Roja, que esta Institución realiza todos los años en favor de los desvalidos.

Agradeciéndole nuevamente por la forma en que su diario contribuyó a dar mayor realce y mayor conocimiento a esta semana lo saludan atentamente: — **María Luisa Torres**, presidenta interina; **Amelia Zañartu de Tocornal**, secretaria interina.

### REPRESENTANTE DE LA UNRRA LLEGARA HOY

Hoy en la tarde, en el avión de la Panagra, llegará a esta capital el Dr. Mario Ferrario F., Consejero Diplomático Adjunto de la UNRRA (Administración de las Naciones Unidas para la Rehabilitación y Socorro).

El Dr. Ferrario, que temporalmente se encuentra sirviendo al Consejo de la UNRRA en Washington en su país, la República del Paraguay, desempeña el cargo de Subsecretario de Relaciones Exteriores.

Este alto funcionario de la UNRRA acaba de pasar una corta temporada en Lima, donde su misión obtuvo el éxito más completo, pues allí, tanto el pueblo peruano como el Gobierno y el Parlamento se esmeraron en hacer suyos los problemas de socorro y rehabilitación que la UNRRA está atendiendo, tanto en Europa como en el Lejano Oriente, procediendo forma generosa y abnegada a facilitar la misión del Dr. Ferrario.

# CINCO PERSONAS MURIERON EN EL INCENDIO DE LA CALLE CONDOR

## SOLO DOS CADAVERES HAN SIDO IDENTIFICADOS. — HAY CINCO HERIDOS GRAVES HOSPITALIZADOS EN LA POSTA CENTRAL DE LA ASISTENCIA PUBLICA. — EL ORIGEN DEL FUEGO. — AYUDA A LOS DAMNIFICADOS

En nuestra edición anterior anticipamos todas las informaciones de que se disponía hasta las 4 horas de la madrugada de ayer, acerca del macabro incendio que costó la vida a 5 personas, dejando heridas a otras 15, de las cuales 5 se encuentran hospitalizadas en estado de gravedad en la Posta Central de la Asistencia Pública.

**ORIGEN DEL FUEGO**

Según el parte policial de la Prefectura General de Carabineros, el fuego tuvo su origen en el garage de la calle Cóndor 867, de propiedad de Alberto Meza, debido a una chispa que saltó mientras se trabajaba en el arreglo de un automóvil.

El hecho de que todas las construcciones del sector que fué amagado por el incendio fueran de materiales ligeros, facilitó la combustión y en escasos minutos las llamas consumieron las modestas viviendas, sin que varios de sus moradores tuvieran tiempo de ponerse en salvo.

**CINCO SON LOS MUERTOS**

Hasta la hora en que escribimos, el número de muertos a consecuencia del trágico incendio de la calle Cóndor con Serrano alcanza a cinco, que son: una señora y su hijo de cuatro años, sin identificar; Casimiro Morales, 60 años; cadáver sin identificar encontrado a las 9.15 de ayer, y Ernesto Ramírez, que falleció a las 13 horas en la Posta Central de la Asistencia Pública.

Hasta el momento, los únicos cadáveres identificados son los de Casimiro Morales y Ernesto Ramírez.

**ESTADO DE LOS HERIDOS**

En la Posta Central de la Asistencia Pública se nos informó que se encuentran hospitalizadas, en estado de gravedad, las siguientes personas: Humberto Rosales Contreras, 48 años; José López Calderón, 27; Hernán Vergara Garrido, 25; Jertrudis Peña, 30, y Eduardo Ramírez, 21.

Además, la Posta atendió a los siguientes heridos leves, que no fueron hospitalizados: Juan Viveros, Carlos Morales, Blanca Castillo, Amelia Valdés, Melania Morales Jara, Adriana Rosales, Juan Villalobos y William Grey.

**EN EL INSTITUTO MEDICO LEGAL**

Los cinco cadáveres se encuentran en el Instituto Médico Legal, donde serán sometidos mañana a las autopsias de rigor y a exámenes dactiloscópicos, a fin de establecer si es posible la identidad de alguno de ellos, lo que se cree improbable debido a que están carbonizados.

**AYUDA A DAMNIFICADOS**

La señora Olga de Arensburg y señorita Lila Soto, del Laboratorio Arensburg, ubicado en Serrano 430, se presentaron a la Sexta Comisaría para organizar un Comité de ayuda a los damnificados, pues son muchas las personas que han quedado sin ropa y sin techo.

Conversaron al respecto con el Comisario Jefe de esa unidad, mayor don Ernesto Oschilewsky, y teniente don Oscar Galindo Acosta, y se llegó al acuerdo de que el comercio y los particulares que deseen cooperar en esta obra, lo hagan por intermedio de la Comisión que encabezarán la señora de Arensburg y el Comisario de la Sexta Comisaría de Carabineros.

### NOBLE GESTO DE EMPRESA AZOCAR

Hemos recibido una comunicación de la Empresa de Funerales Azócar, que damos a los lectores como un ejemplo de cooperación social: "Habiendo llegado a nuestro conocimiento que en el incendio ocurrido anoche, en la calle Serrano esquina de Cóndor, perecieron personas de escasos recursos, rogamos a Uds. se sirvan avisar en su prestigioso diario que la Empresa Azócar está dispuesta a sepultar gratuitamente a dichas personas".

También cabe destacar la actitud del Párroco de los Sacramentinos, quien ha ofrecido servicios religiosos para los muertos y ayudas para los damnificados.

# DISTINCION A 2 MEDICOS CHILENOS POR LABOR CIENTIFICA REALIZADA

## LOS PROFESORES SEÑORES HECTOR CROXATTO Y FELIPE GONZALEZ

En una ceremonia que presidirán nuestras autoridades universitarias durante la celebración de la Segunda Reunión Anual de la Sociedad de Biología de Chile, se hará entrega del premio instituído por los Laboratorios "Winthrop" de nuestra capital, al autor del mejor trabajo o grupo de trabajos de investigación pura realizados en Chile y que representen un progreso en la ciencia médica.

Este importante premio que se otorga por primera vez, ha recaído en el Profesor, don Héctor Croxatto, quien se encuentra actualmente en Estados Unidos, realizando estudios de su especialidad, invitado por la Commonwealth Foundation.

El Dr. Croxatto, es profesor de Fisiología de la Facultad de Medicina de la Universidad Católica, profesor de Fisiología del Instituto de Educación Física de la Universidad de Chile, presidente de la Sociedad de Biología de Santiago y Subdirector Técnico del Instituto Sanitas. Su nombre es conocido en los círculos médicos de todo el mundo, por sus importantes trabajos sobre hipertensión artificial de origen nefrógeno especialmente orientados a la identificación de las sustancias generales en el riñón y que determinan la hipertensión.

Por otra parte, en uno de los últimos números de "The American Weekly", magazine de gran circulación en Estados Unidos, se inserta un estudio titulado "Trailing the Vitamin Murderers", en que se analiza la acción de las anti-vitaminas y su importancia biológica y basándose en una publicación de la revista "Science", se hace una notable referencia a la interesante labor de otro médico chileno de justo renombre científico. Expresa una parte de ese estudio:

"Así como la vitamina K tiene sus antagonistas, así ella, a su vez, es antagónica del hongo "Penicillium notatum", el cual produce la Penicipina. El profesor D. Felipe González, de la Universidad de Chile, Santiago, ha informado recientemente al mundo científico acerca de sus estudios sobre las sustancias químicas anti-gérmenes llamadas "quinonas". Una de estas "quinonas" es la vitamina K sintética que, en una solución muy diluída puede detener el crecimiento de las colonias cuando se agrega a un medio de cultivo con "Penicillium Notatum".

El Dr. González, es profesor de Bacteriología y secretario de la Facultad de Odontología de la Universidad de Chile, director de la Sociedad de Biología de Santiago y director Técnico de la Sección Bacteriología del Instituto Sanitas de nuestra capital.

# El Presidente Ríos fué ayer huésped del Presidente Bustamante en Lima

La casa de Gobierno en Lima, donde se hospedó ayer el Presidente Ríos

## *Ambos mandatarios conversaron acerca de asuntos de gran interés para los dos países*

LIMA, 24.— (U. P.). — De regreso de Estados Unidos llegó a las 3.57 de la tarde de hoy el Presidente Ríos, siendo recibido en el aeródromo de Limatambo por el Presidente Bustamante, miembros de su Gabinete, el presidente del Senado y primer Vicepresidente de la República, Dr. José Gálvez, el Vicario Castrense, numerosos diplomáticos, altos jefes de las Fuerzas Armadas, funcionarios de la Administración Pública y una delegación de la Sociedad de Chilenos Residentes en el Perú; pero escaso público.

En los momentos en que Ríos, acompañado del Embajador chileno en el Perú, señor Francisco Urrejola, y el Director del Protocolo, señor Víctor Proaño, y su comitiva se acercaba al lugar donde lo esperaba el Presidente Bustamante, después de desembarcar del avión, una batería de artillería comenzó a disparar 21 cañonazos y una banda militar tocó los himnos de Chile y Perú, que fueron escuchados en profundo silencio, interrumpido por el estruendo de los disparos de cañón.

Ríos fué recibido con aplausos por las numerosas personas que lo esperaban en el aeropuerto, y después de estrechar la mano de Bustamante, recibió el saludo de esas personas, entablando una charla general. Minutos después, Ríos y Bustamante salían de la estación del aeródromo y tomaban juntos el mismo automóvil que los condujo hasta el Palacio de Gobierno, donde Ríos es huésped oficial del Primer Mandatario peruano.

Como Ríos llegó de incógnito, no hubo despliegue de fuerzas ni embanderamiento de la ciudad, la que cruzaron precedidos de varias motocicletas del batallón de tránsito de la policía.

**LOS PRESIDENTES CONFERENCIAN**

Antes de la comida íntima que le ofreció Bustamante a Ríos esta noche en la residencia privada del primero en el palacio de Gobierno, ambos Mandatarios charlaron privada y extensamente sobre los problemas que afectan a ambos países, tanto en el orden internacional como interno. Asimismo, Ríos le dió a conocer sus impresiones del más extenso viaje que

(PASA A LA PAGINA 14)

# Los gobernantes de Chile y Ecuador se entrevistaron ayer en Guayaquil

## *El Sr. Velasco Ibarra hizo viaje especial para recibir al Excmo. Sr. Ríos*

**LA DESPEDIDA DE CALI**

CALI, 24.— (UP).— A las 6.45 A. M. partió en viaje a Guayaquil el Presidente de Chile señor Ríos, siendo despedido en el aeródromo por el Presidente Lleras Camargo, el Canciller Londoño y altas personalidades.

Antes de partir el señor Ríos declaró que se encontraba muy agradecido de las atenciones recibidas por parte del pueblo y el Gobierno colombiano, demostrando la cordialidad de las relaciones entre los dos países.

Lleras regresará a Bogotá el domingo.

GUAYAQUIL, 24.— (UP).—Durante más de una hora permaneció en esta ciudad el Presidente de Chile, don Juan A. Ríos, que viaja en un avión especial de la Panagra, de regreso a su patria; llegó a las 9.40 horas y partió a las 11.15, en vuelo a Lima, donde pernoctará.

El Presidente Velasco Ibarra, que vino especialmente desde Quito para saludar al señor Ríos, le recibió en el campo de aviación acompañado de los Ministros de Relaciones Exteriores y Economía, autoridades locales Cuerpo Consular y funcionarios; estaba presente también el Cónsul de Chile y los chilenos residentes.

Mientras fuerzas armadas rendían los honores de ordenanza y el fortín Santana disparaba las salvas de reglamento, el Presidente chileno descendió del avión. Recibió primero el saludo de protocolo del Canciller y luego saludó cariñosamente al señor Velasco Ibarra.

Después de recibir la bienvenida, el Mandatario visitante acompañado del ecuatoriano y seguido de su comitiva, se dirigieron a la ciudad de Guayaquil, que recorrió ligeramente.

Después ambos Mandatarios fueron al palacio de la Gobernación, donde celebraron una conferencia de media hora, en la que estuvo presente el Canciller.

Luego el señor Ríos fué saludado por funcionarios, miembros de la banca, representantes de instituciones, etc. Se le ofreció un champaña de honor. Más tarde, ante las insistentes aclamaciones del público, el señor Ríos salió a uno de los balcones del palacio, siendo aplaudido por millares de ciudadanos que vivaban a Chile y Ecuador.

Mientras estaba en el palacio, el señor Ríos recibió el acuerdo del Municipio local, declarándolo huésped de honor; estampó su firma en el Libro de Oro del Ayuntamiento, agradeciendo el homenaje.

Terminados estos actos, siendo las 11 horas, más de 50 vehículos llevaron a los visitantes y funcionarios locales al campo de aviación; allí nuevamente le rindieron honores las fuerzas de la base aérea, y el fortín Santana le despidió con 21 cañonazos, mientras las bandas ejecutaban los himnos de Chile y Ecuador.

Antes de subir al avión, el señor Ríos recibió como obsequio especial un finísimo sombrero de toquilla, elaborado en Manabí.

El Presidente Velasco Ibarra y sus Ministros regresaron a Guayaquil después de la partida del señor Ríos. Permanecerán aquí hasta el lunes.

# ARICA EMEANDERADA, RECIBE HOY EN TRIUNFO AL PRESIDENTE RIOS

## LAS COMPAÑIAS DE BOMBEROS Y LAS ESCUELAS LEVANTAN ARCOS POR EL TRAYECTO. Y TODOS LOS GREMIOS Y ENTIDADES POLITICAS LE ABRIRAN CALLE

ARICA, 24. — El Intendente informó oficialmente que el Presidente Ríos llegará mañana a las 15 horas. El Excmo. señor Ríos será recibido en el Aeropuerto por el Canciller, el Ministro de Defensa, el Intendente Brenner, El Gobernador Muñoz y otras autoridades. La tropa del destacamento Rancagua le rendirá los honores correspondientes.

Un Decreto de la Municipalidad dispone que la ciudad deberá estar toda embanderada.

Poco antes del arribo de S. E., la sirena de Carabineros anunciará su próxima llegada. Las Compañías de Bomberos y las Escuelas levantan arcos en estos momentos por el trayecto que hará el Presidente. El pueblo, los establecimientos educacionales, todos los gremios y entidades políticas abrirán calle al paso del Presidente y comitiva.

Desde el Aeropuerto, S. E. se dirigirá al Hotel Pacífico, donde se hospedará. En el local del Club de la Unión, el Alcalde señor Camilo Espinoza, le dará la bienvenida.

Hoy aterrizarán cuatro aparatos de la Base Los Cóndores que escoltarán el avión Presidencial. El Excmo. señor Ríos seguirá viaje a Santiago a las 10 horas del lunes. — (Faúndez, Enviado Especial).

### El Senador Allende recibido por el Senado del Perú

LIMA, 24. — (U. P.) — El senador chileno doctor Salvador Allende fué recibido en la sesión matinal del Senado, siendo saludado por el Presidente de ese Cuerpo Legislativo, señor José Gálvez. El doctor Allende contestó con un vibrante discurso que fué calurosamente aplaudido.

BAÑOS
DE FIERRO ENLOZADO, IMPORTADOS Y NACIONALES CORRIENTES y DE REVESTIR
Baños para guaguas, en el color que usted desee.
LAVATORIOS DE PEDESTAL Y MURALES, BIDETS, W. C., SILENCIOSOS Y CORRIENTES; TERMOS ELECTRICOS GEYSER, LO MEJOR Y MAS BARATO FABRICADO HASTA LA FECHA
LOZA SANITARIA DE PENCO
SURTIDO COMPLETO
CALIFONTS Y CALENTADORES A GAS y LEÑA, LAVAPLATOS, REFRIGERADORES, MUEBLES PARA COCINA
Precios los más bajos de plaza
ALMACENES FABRICA
MERIDA
Chacabuco 8, 12 y 14, al llegar a Av. Bernardo O'Higgins
TELEFONOS: 91446—92585—90645
CASILLA: 4639
DESPACHOS RAPIDOS A PROVINCIAS
SOLICITE CREDITO

HAGA REVISAR GRATUITAMENTE SU
EXTINGUIDOR MINIMAX
por nuestros técnicos especialistas, si usted quiere estar seguro de su buen funcionamiento en caso de emergencia.
Aparatos extinguidores de todos los tipos y tamaños y materiales bomberiles en general ofrece:
SOCIEDAD EXTINGUIDORES LTDA.
AILLAVILU (EX ZASARTU) 1050 — SANTIAGO — CASILLA 3888 — TELEFONO 82516

REPUESTOS FORD
ACCESORIOS
BENCINA Y ACEITES
BOMBA SHELL
SAN PABLO 2536 — FONO 67771

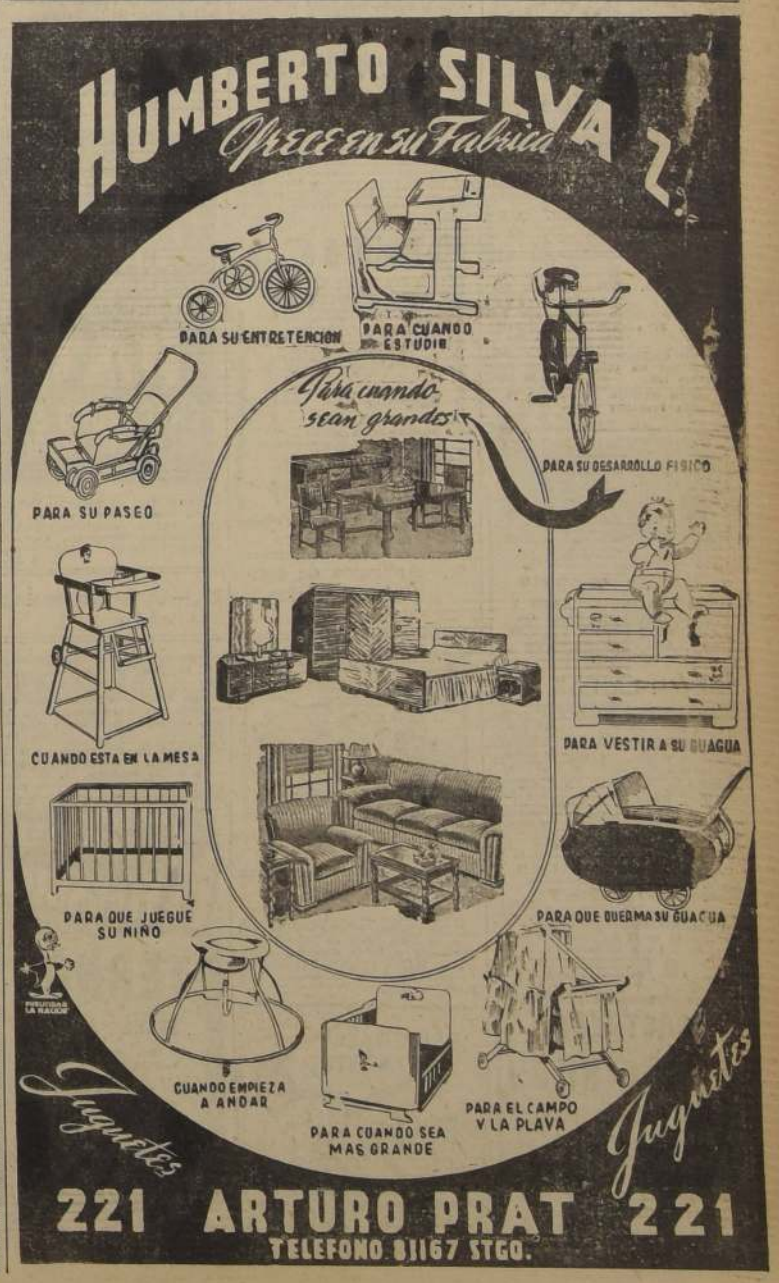

# AVISOS ECONOMICOS CLASIFICADOS

## CARLOS OSSANDON OFRECE PROPIEDADES DE RENTA

95.000.— A DOS CUADRAS DE FERMIN VIVACETA, 2 casas un piso, comedor, 2 dormitorios, baño, dependencias y amplio patio cada una.
180.000.— ENTRE ARGOMEDO Y 10 DE JULIO, CITE con 14 piezas, 17.50 x 25 metros. Facilidades de pago.
180.000.— MARTINEZ DE ROZAS, CASA UN PISO, 14 A 55 metros, dividida en dos, una con hall, comedor, 2 dormitorios, baño, dependencias, patio, la otra con comedor, 2 dormitorios, baño, dependencias. Facilidades de pago.
180.000.—DARDIGNAC ESQUINA, LOCALES Y CASITAS rentan 26.400.
190.000.— SAN PABLO, ESQUINA, CASA 7 PIEZAS, dependencias, patio y local comercial. Facilidades pago.
200.000.— ENTRE GALVEZ Y SAN DIEGO, ANTES DE Matta, 2 casas en altos, 2 en bajos y casita interior. Renta 29.400. Deuda 35.000. Caja Hipotecaria.

200.000.— CASI ESQUINA CAUPOLICAN (Nuñoa), 2 casas una interior y otra a la calle. Deuda 32.000.
220.000.— CONFERENCIA, ESQUINA, 2 CASAS, ALTOS Y bajos, sólidas, bien tenidas.
230.000.— LIRA, ESQUINA 2 CASAS EN ALTOS Y 2 LOCALES en bajos con habitaciones. Deuda 25.000. Caja Empleados Particulares.
240.000.— FRANKLIN, 3 CASAS EN BAJOS, SOLIDAS, bien tenidas, una con ofical. Renta 30.600.
250.000.— A 2 CUADRAS DEL PARADERO 2, (GRAN AVENIDA), 5 casas de un piso, sólidas, bien tenidas, 30 x 17 metros. Rentan $ 48.000.

250.000.— SECTOR LORD COCHRANE-10 DE JULIO, 2 casas altos y bajos, sólidas, bien tenidas. Deuda 136.000. Caja Nacional de Ahorros.
270.000.— ENTRE JULIO PRADO Y LUIS BELTRAN, 2 casas un piso, una interior y la otra a la calle. Superficie 20 x 32 metros. Deuda 25.000. Caja Empleados Particulares.
280.000.— INMEDIATO A VICUÑA MACKENNA, ANTES de Av. Matta, 2 casas en bajos, superficie 15 x 20 metros. Construcción sólida, cada una con living, comedor, 4 dormitorios, baño instalado, dependencias, patio, casa una. Facilidades de pago.
295.000.— ARTURO PRAT, PASADO MATTA, CASA ALtos y bajos, independientes, sólidas, bien tenidas. Los altos: hall, comedor, escritorio, 4 dormitorio, baño instalado dependencias, terraza. Bajos, hall, comedor, 5 dormitorios, baño, dependencias, 2 patios.
300.000.— AV. SEMINARIO, ESQUINA 2 CASAS ALTOS y bajos, y local comercial. Deuda 65.000. Caja Empleados Particulares.
300.000.— SAN FRANCISCO, ANTES DE MATTA, 2 CAsas, una altos, otra en bajos, y 2 locales comerciales. Deuda 10.000. Caja Ahorros.
350.000.— BARRIO PARQUE COUSINO, 19 x 45 METROS. 3 casas a la calle y 4 interiores, además un extenso patio interior. Renta 37.000. Deuda 80.000. Caja Empleados Particulares.
375.000.— 10 DE JULIO, ESQUINA, SUPERFICIE 240 mz. 2 casas, una altos, otra en bajos y 2 locales comerciales con habitaciones. Renta 38.400. Deuda 30.000. Banco Hipotecario.
250.000.— DARDIGNAC, ESQUINA, UNA CASA EN ALTOS, otra en bajos y local con habitaciones. Renta 36.000. Deuda 15.000. Caja Hipotecaria.
350.000.— A 20 METROS DE AV. RECOLETA, CERCA DE Mapocho, 15 x 32 metros, 7 casas de un piso, producen 36.000 anuales. Facilidades pago.
360.000.— SAN PABLO, 4 LOCALES, 2 CON HABITACIOnes. Superficie 25 x 50 metros. Deuda 10.000. Banco Hipotecario.
360.000.— ENTRE ECHAURREN Y CLUB HIPICO, 2 CAsas en altos, 2 en bajos. Rentan $ 44.400. Deuda 30.000. Caja Nacional de Ahorros.
370.000.— NATANIEL, ANTES DE 10 DE JULIO, 2 CASAS, altos y bajos, sólidas, amplias, bien tenidas. Rentan 42.000.
378.000.— ERASMO ESCALA, 2 AMPLIAS CASAS, ALtos y bajos, sólidas, bien tenidas. Rentan 43.800. Facilidades de pago.
380.000.— AV. SALVADOR, ESQUINA, MICROS Y GONdolas a la puerta, 18 x 38 metros, locales y casitas. Solo se paga valor terreno. Renta 40.000. Deuda 70.000. Banco Hipotecario.
380.000.— SERRANO, EN LAS PRIMERAS CUADRAS, 3 casas bien tenidas. Deuda 17.000. Banco Hipotecario y facilidades de pago.
380.000.— A UNA CUADRA DE INDEPENDENCIA, ANTES de Carrión, 2 casas un piso, 25 x 65 metros. Rentan 36.000

Deuda 36.000. Caja Ahorros.
400.000.— AVENIDA MATTA, 2 CASAS, SOLIDAS, ALTOS y bajos, amplias bien tenidas. Deuda 70.000. Caja Hipotecaria.
410.000.— ENTRE SANTA ROSA Y CARMEN, ANTES DE Franklin, propiedad esquina, una casa con local y 2 casas más. Facilidades pago.
420.000.— COMPAÑIA, CASA UN PISO 1035 m2. superficie, y garage con 25 bozes. Deuda 80.000. Caja de Ahorros.
420.000.— A 4 CUADRAS DE LA ESTACION MAPOCHO, 2 de Independencia, propiedad esquina 26 x 45 metros. casas y locales. Rentan 60.000. Deuda 16.000. Caja Hipotecaria y facilidades de pago.
420.000.— ENTRE CARRERA Y BENAVENTE, 2 CASAS modernas, sólidas, altos y bajos. Deuda 20.000. Caja de Ahorros.
440.000.— ENTRE RIVERA Y CRUZ, SUPERFICIE 1.200 m2. 2 casas a la calle y 14 interiores, todas bien tenidas Rentan 58.000. Deuda 40.000. Caja Hipotecaria y 12.000 Caja Ahorros.
440.000.— NATANIEL, SUPERFICIE 18 x 72 METROS. 2 locales con habitaciones a la calle, y 10 casas interiores. Rentan 34.000. Facilidades de pago.

450.000.— ENTRE INDEPENDENCIA Y LA PAZ, CERCA de Mapocho, superficie 1.700 m2. 2 locales a la calle y casitas interiores Rentan 45.000. Deuda 40.000. Caja Hipotecaria y facilidades de pago.
470.000.— MOLINA, 2 AMPLIAS CASAS ALTOS Y BAJOS, sólidas, bien tenidas.. Rentan 57.600. Deuda 130.000. Caja Hipotecaria.
480.000.— CATEDAL SUPERFICIE 1.000 m2. UNA AMPlia casa en altos, otra en bajos y local comercial. Deuda 78.000. Caja Hipotecaria y facilidades de pago.
500.000.— CHACABUCO, MUY BUENA UBICACION Y CASA frente a otra calle, 2 locales con habitaciones, 4 casas a la calle y 17 casitas interiores. Rentan 45.600. Deuda 120.000. Caja Hipotecaria y facilidades de pago.
500.000.— SAN FRANCISCO Y CON FRENTE A OTRA calle, superficie 25 x 111 metros, 6 casas a la calle y 8 casitas interiores. Rentan 57.600.
560.000.— ENTRE VICUÑA MACKENNA Y SANTA ELENA superficie 40 x 37 metros 8 casas a la calle y 20 interiores. Rentan 54.000. Facilidades de pago.
600.000.— LADO SAN DIEGO, EN CALLE DE GRAN IMPORTANCIA superficie 24 x 48 metros, 2 casas amplias sólidas, bien tenidas y 5 locales con habitaciones.
600.000.— BARRIO BELLAVISTA AL FINAL, CITE LOS 2.650 m2. Facilidades de pago.
620.000.— FRENTE A UNA IMPORTANTE PLAZA, LADO tranvías, propiedades de renta, 2 casas sólidas, bien tenidas. Una de altos, otra de bajos, y un local comercial. Facilidades de pago.
320.000.— ENTRE 10 DE JULIO Y MATTA, TRES CASAS de un piso, sólidas bien tenidas, Rentan 24.000. Deuda 100.00 Banco Hipotecario.
520.000.— ENTRE ROSAS Y SAN PABLO, 2 CASAS de un piso, 17 x 40 metros, amplias, sólidas, bien tenidas Rentan 60.000. Facilidades de pago.

**NUEVA YORK 25**

---

ALAMBRE CAÑERIA METAL DESPLEGADO
**S. SACK**
SAN PABLO 1179
MORANDE 817

### 1.—Alhajas, monedas y antigüedades

COMPRO ORO Y PLATA. PAGO buenos precios.— Alameda 846. 6 Dic.

ORO, JOYAS, BRILLANTES, PLATINO, plata, monedas antiguas. Compramos Bandera 86. 30 Nov.

**CAMBIO DE MONEDAS**
COMPRA DE BRILLANTES
JOYAS ANTIGUEDADES
JOYERIA
"EL BRILLANTE"
CALLE ESTADO N.o 80
TEL. 82491

BRILLANTES, JOYAS, BOLETOS, vendo y compro. Supero cualquiera oferta.— Ahumada 88, esquina Nueva York. 30 Nov.

COMPRO BRILLANTES, JOYAS, PRECIOS insuperables. Kardonsky. — Estado 881. 30 Nov.

¡¡¡CASA REAL!!! ORO, JOYAS, BRILLantes, fantasías, compraventa. Composturas, transformaciones. Compañía 1025, frente Teatro Real. Fono 65885. 30 Nov.

BOLETOS, JOYAS, BRILLANTES, platino, oro, plata, compramos. Superamos cualesquiera oferta.— Huérfanos 1121 30 Nov.

NOVIOS: ARGOLLAS ORO 14 Y 18 kilates, macizas, grabadas desde 100 pesos, par.— San Diego 780 Relojería Sportman. 30 Nov.

¡¡NOVIOS!! PARA ARGOLLAS. FAbrica Sostin.— Nueva York 66. 30 Nov.

OPTICA RODOLFO
HAMMERSLEY
AGUSTINAS 1090
ESQ. BANDERA
Frente al Banco Londres
Cas. 3898 — Teléf. 88075

### 2.—Automóviles, camiones y vehículos

MICRO INTERNATIONAL D. 35 1941, sin recorrido, vendo.— Aviador Acevedo 150. 26 Nov.

MICRO DIAMOND NUEVO, SIN RECorrido, 36 asientos. Traiar Maipú 22. 26 Nov.

VENDO CAMION CHEVROLET 1941, neumáticos sin uso.— General Bustamante 594. 26 Nov.

COMPRO CAMION DEL 38 AL 40.— Avenida Francisco Bilbao 1480. 26 Nov.

Surtido completo
EN PEDALES LEGNANO Y TIPO LEGNANO PARA CARRERA Y PASEO, Y TODA CLASE DE REPUESTOS IMPORTADOS.
Avda. LA PAZ 550

SOLDADURA ELECTRICA.— SOTOmayor 5. 26 Nov.

CAMBIO BICICLETA DE HOMBRE en buen estado, por una de señora. Magdalena Mira 645. 26 Nov.

CONTADO, COMPRO AUTOMOVIL. ocasión. Teléfono 68318. 26 Nov.

VENDO FIAT TOPOLINO.— ALAMEda 1665. 26 Nov.

200 NEUMATICOS USADOS, EN PEqueños lotes, se rematarán el 11 de diciembre próximo, de 9 1/2 a 12, en la Dirección de Pavimentación de Santiago, calle Errázuriz, 3150. 25 Nov

10 CAMIONES INTERNATIONAL SE rematarán el 11 de diciembre próximo, de 9 1/2 a 12 horas, en la Dirección de Pavimentación de Santiago, Avda. Balmaceda N.o 2679. 25 Nov.

**SASTRERIA "CASA NILO"**
BASCUÑAN 19-A
FONO: 93403
Ofrece a su distinguida clientela casimires nacionales e importados recién recibidos.
HECHURAS FINAS
Tranformaciones virados y composturas.

**Dr. Saavedra**
GALVEZ 178
FONO 66811

### 5.—Arriendos ofrecidos

DEPARTAMENTO BALCON, CALLE — San Isidro 114. 27 Nov.

$ 2.000, ROMAN DIAZ 2096, CHALET nuevo, comedor, 3 dormitorios, dependencias. Verle a toda hora. Tratar: dueño, teléfono 51691. 26 Nov.

ARRIENDO PIEZAS AMOBLADAS, c/s. pensión.— Arturo Prat 235, fono 83134. 26 Nov.

ARRIENDO DEPARTAMENTO Y PIEza con o sin pensión.— Santo Domingo N.o 1628. 26 Nov.

ARRIENDASE ESPLENDIDO DEPARTAmento, con cocina, independiente. Catedral 2867, Teléfono 90533. 26 Nov.

SE ARRIENDAN PIEZAS Y DEPARTamentos, baño anexo, c/s., pensión sin cocina, teléfono.— Rosas 1650. 26 Nov.

PIEZAS, C/S., MUEBLES.— ALONSO Ovalle 827. 26 Nov.

La más surtida y la que vende más barato en el barrio.
Se despacha contra-reembolso
BASCUSAN GUERRERO N.o 33
MARIO MANFREDINI B.

EXTRANJERO: AMOBLADA, BAÑO Entrada independiente. 490674. 26 Nov.

1.600, DEPARTAMENTO MODERNO dos dormitorios, living, toilette, cocina. Vista jardín.— Avenida Bernardo O'Higgins 2685. 26 Nov.

$ 800, ESPLENDIDO DEPARTAMEnto, independiente. Teléfono 47744. 26 Nov.

COMPRO GUILLOTINA 1/4 MERCUrio. Vendo una de 1/8 Mercurio — San Pablo 2570. 25 Nov.

PIEZA, C/S, MUEBLES.— RIQUELME 456 26 Nov.

### 7.—Arboles y plantas

ARBOLITOS DE PASCUA, MACETEros greda; tuna, hojas de lirio; plantas para jardines. Ofrece Criadero Corrial.— Alameda esquina Arturo Prat. 21 Dic.

**OPTICA CORTES y CIA**
(EX REICHBERG)
Agustinas N.o 1131
Fono 80235
Surtido completo en Anteojos y Cristales.
Despacho exacto de recetas
Calidad y Prontitud

### 9.—Artículos de escritorio, librerías, imprenta

PLUMAS FUENTE, ENCENDEDORES. Lápices arreglo. Galería Alessandri 30. 22 Dic.

TELEFONO 80422
Rafael
TENTADOS 499 SANTIAGO

### 12.—Compras y ventas varias

¡¡COMPRAMOS!!! — DENTADURAS dientes sueltos usados.—Bandera 86 30 Nov

120.000 SACOS CEMENTEROS Vacíos, en lotes hasta de 500 sacos, se rematarán el 12 de diciembre próximo, de 9 1/2 a 12, en la Dirección de Pavimentación de Santiago, calle Errázuriz 3150. 25 Nov

SERIEDAD EXACTITUD
OPTICA PODOLFO Pincus
MONEDA 1033
ENTRE AHUMADA Y BANDERA

# VIAJE EN MICRO AL PUERTO

## Y HAGALO TAMBIEN DE REGRESO

**Informes y Reserva de Pasajes**

EN SANTIAGO:
Avenida Presidente Balmaceda 1128
(costado Estación Mapocho)
TELEFONO 67320.

EN VALPARAISO:
PLAZA SOTOMAYOR 160.
TELEFONO 2203.

IMPORTANTE: Reserve sus Pasajes con anticipación

**EL SERVICIO DE MICROBUSES SANTIAGO VALPARAISO**

## Y LOS AVISOS ECONOMICOS DE "LA NACION"

le ofrecen la oportunidad de viajar gratis al Puerto, y regreso, los días Miércoles, Jueves y Viernes de cada semana, con solamente colocar su aviso económico cualquier día de la semana.— Al ordenar el aviso respectivo exija el boleto correspondiente que le da opción a participar en la distribución de estos pasajes.

### 15.—Educación

¡TRIUNFE UD.!! ESCUELAS POLItécnicas Profesionales "Diaz-Gascogne". (Exito del Trabajo). Oficialmente reconocidas Gobierno, 32 años prestigio, servicio del país "Internado femenino". Toda edad. (Fíjense únicamente Santo Domingo 670 (casi Enriquez Mac Iver). Pida informes, prospectos. 30 Nov

CURSOS CORTE, CONFECCION, SEñoras. La mejor enseñanza, rápida perfecta, garantida. Sistema moderno Confección trajes, primer mes Solicite prospecto. Academia Fénix Santo Domingo 1030. 5 Dic.

CURSOS RAPIDOS TAQUIGRAFOS dactilógrafos, contabilidad, redacción, ortografía, escritura máquina Solicite prospectos Instituto de Contabilidad Fundado 1922. Santo Domingo 1030. 5 Dic.

**LADRILLOS FISCAL Y MURALLA TEJAS Y TEJUELAS DE CEMENTO OFRECE ESTABLECIMIENTO "PAU"**
CHACABUCO 59
TELEFONO 90886

ACREDITADO INSTITUTO TECNICO Santo Domingo 1307, esquina Teatinos. Cursos completos: Comercio, Dactilografía, Telegrafía, Corte-Confección, Peluquería. Solicite prospecto. 3 Dic.

### 17.—Ocupaciones buscadas

JOVEN CASADO, DESEA TRABAJAR con urgencia, 24 años.— Jotabeche 868. 26 Nov.

JOVEN CULTO, BUENA PRESENCIA, ofrécese puesto responsabilidad, buenos antecedentes.— Santa Genoveva 472. 26 Nov.

MATRIMONIO DE EDAD, SIN FAmilia, joyial, se ofrece quehaceres casa o quinta cuidador. N. M. Victoria 1472, casa 4. 26 Nov.

**SASTRERIA LA ELEGANCIA**
TERNOS
SOBRE MEDIDA
con las más ventajosas facilidades de pago.
Entrega inmediata
SAN PABLO 2585

EMPLEADA JOVEN CON UN NIÑO para persona o matrimonio solo. — Lord Cochrane 132. 26 Nov.

SEÑORITA, OFRECESE VELADORA, día o noche, maternidad o particularmente 65921. 26 Nov.

NIÑA CON GUAGUA DE DOS AÑOS para cualquier servicio. Escribir a calle Opazo 400. Pasaje Argentina, casa 109, M. G. A 26 Nov.

ENFERMERO, MASAJISTA. — SAN Ignacio 470. Casa 6. 26 Nov.

### 18.—Ocupaciones ofrecidas

SE NECESITAN COSEDORES DE PElotas, competentes.— Bío Bío 547. (Beria Fernández—Santiago Concha). 25 Nov.

AYUDANTE CORTADOR CAmisero, necesita Talleres Gath y Chaves, 5.o piso. 25 Nov.

COCINERA PARA CASA POCA FAmilia, necesito.— Avenida Pedro Torres 257, Ñuñoa 26 Nov.

$ 450, NIÑERA, RECOMENDADA, NEcesito, Santa Mónica 2301, entre Cumming-Bulnes. 26 Nov.

TAQUIGRAFA, DACTILOGRAFA CON práctica, $ 600 mínimo. Elba A., Teléfono 94453. 26 Nov.

$ 400, BUENA COCINERA RECOMEndada, necesita familia extranjera, pocas personas. Callao 706 El Golf Teléfono 191. 26 Nov

NECESITO NIÑERA.— PEDRO LAgos 1332. 26 Nov.

COCINERA PARA CARTAGENA, NEcesito.— San Ignacio 3199. 26 Nov.

BUENA COCINERA, NECESITO. — San Antonio 717. 26 Nov.

MATRIMONIO PARA ORDENA Y aseo de estable, se necesita — Conferencia 1038. 26 Nov.

NECESITO TEJEDORAS COMPEtentes, máquina en lana. Pago bien —Aconcagua 1142. 25 Nov.

Otto Gallo PARA Chile.
SENSACIONAL EXITO
¡VO DELAY PRESENTA LA GRAN CIA. DE REVISTAS DEL TEATRO CASINO DE BUENOS AIRES.
THELMA CARLO | SEVERO FERNANDEZ | ALBA REGINA
CON
ISABELITA HERNANDEZ • HECTOR FERRARO
JOUTTA LUNA • VICENTE CLIMENT
PRIMERA BAILARINA TERESITA PADRON + COREOGRAFIA DE OLGA ENHART
A. CASTRO MIRANDA • DIANA MAGGI
MARCOS ZUKER • VICENTE RUBINO • C. DIAZ SOLER
Y EL ASTRO MAXIMO DE LA CANCION RIOPLATENSE

EL CANTOR DE LOS 100 BARRIOS PORTEÑOS
LA ATRACCION MAXIMA DE BS. AS.
ALBERTO CASTILLO
Y SU ORQUESTA TIPICA
20 HERMOSAS BAILARINAS.
LUJOSA PRESENTACION ESCENICA.
60 ARTISTAS EN ESCENA
TODOS LOS DIAS VERMOUTH 18.30 hs NOCHE 22 hs
Domingo MATINEE 15.30 hs
LUX EX-LA COMEDIA HUERFANOS ESQ. MORANDE FONO 67630
DESDE LAS 10 HS BALCON NUMERADO

Lista de avisadores que salieron favorecidos con entradas para hoy del Teatro Lux:

SASTRERIA.—BANDERA 644.
INTERESADOS.—D'ANGILIA.
MUEBLES.—AGUSTINAS 922.
VENTANAS.—SAN DIEGO 743.
SUELERIA.—B. GUERRERO 33.

**OPTICA CHILENA**
ESPECIALIDAD EN NUMONT Y ANTEOJOS al AIRE
Santo Domingo 819
FONO: 32071

NECESITO AYUDANTAS Y APRENdizas en modas.— Carmen 203 26 Nov.

EMPLEADA MOSTRADOR PANADEría, necesito.— Santa Rosa 2098 esq Franklin. 25 Nov.

**ORTOPEDIA BRAGUEROS**

CON CINTURA TOTALMENTE ELASTICA O A RESORTE TECNICAMENTE ANATOMICO PERMITE RETENER LAS HERNIAS CON ABSOLUTA SEGURIDAD Y SIN MOLESTIA
L. AZZARELLI
HUERFANOS 1223, OF. 17

### 19.—Residencias hoteles, restaurantes

CASA FAMILIA, PIEZA, PENSION, teléfono.— Cumming 722. 26 Nov.

COMPAÑIA 1660, ALTOS, PIEZAS, dos personas, 950, buena comida. 26 Nov.

PIEZA AMOBLADA, CABALLERO pensión.— Agustinas 1872. 26 Nov.

ESPLENDIDAS PIEZAS, BUENA COmida. Casa familia.— Lira 105. 26 Nov.

ARRIENDO PIEZAS, PENSION MAtrimonio y persona sola. Teléfono — Chilcó 1240. 26 Nov.

**CALZADO de LUJO SOBRE MEDIDA**
Modelos exclusivos; material importado.
Para señoras y caballeros calzado ortopédico.
Tisler
MERCED 770
FONO 33181

GRAN PIEZA, PENSION — SANTO Domingo 1688. 26 Nov.

COMPAÑIA 2478, PIEZAS, PENSION Precios módico. 26 Nov.

ALAMEDA 1555, RESIDENCIA DE familias, lindo dormitorio. Excelente comida. 26 Nov

SANTO DOMINGO 1299, LINDAS piezas, buena comida, meses, días 26 Nov.

VICUÑA MACKENNA, ESQUINA Ranceagua. Lindas piezas, cip.— Ranchagua 14 26 Nov

### 20.—Materiales de construcción

FERRAS, VENTANAS, PERSIAS Atiende por Parque Forestal No. 356 teléfono 65585, y depósito N.o 2, San Diego 1896. 30 Nov

S SACK — BARRACA FIERRO, SAN Pablo 1179. Morande 817 Precios bajos 30 Nov

FIERRO ACANALADO, GALVANIZAdo.— Sack 30 Nov

FIERRO REDONDO, PARA CONSTrucciones — Sack 30 Nov

FIERRO GALVANIZADO, LISO — Sack 30 Nov

PINTURA PASTA — SACK 30 Nov

### 22.—Motores, maquinarias y artículos

METAL BLANCO DIESEL, MAGNOlia y otras marcas para descansos, ofrece a precios muy convenientes. Fundación Grajales, calle Grajales 2548. Santiago. 25 Nov.

FABRICA de ROMANAS Y CORTINAS
F. NOLLI Y CIA LTDA.
A. PRAT 1464 TEL. 51995 | CASILLA 278 SANTIAGO

Especialidad en ROMANAS PARA GANADO Y CAMIONES
Se recibe toda clase de composturas.

**OPTICA**

NOVEDADES EN ANTEOJOS Y LENTES AHUMADA 268
ROTTER

### 23.—Máquinas de coser y escribir

ESCRIBIR PORTATIL Y MAQUINIta marcar cheques, 1.600. Escribir oficina, flamante, 2.800.— Serrano 318. 26 Nov.

VENDO MOTORCITO CON RESIStencia para máquina de coser. — Agustinas 925. Oficina 429. 26 Nov.

COMPRO MAQUINA, COSER SINGER, urgente. Teléfono 90137. 26 Nov.

### 24.—Muebles, menajes y artículos sanitarios

MUEBLES "RITZ" SAN ANTONIO 439, ofrece muebles, calidad garantida, precios bajísimos, elaborados en su fábrica. Extraordinarias facilidades pago. Créditos a provincias. 30 Nov.

MARQUESAS CATRES SOMIERS METALICOS
MERCED 571

Facilidades de pago
METALUX LTDA

¡¡¡SOMMIERES!!!, "COLCHOnería Francesa". Refacciona colchones, domicilio. — San Diego 9, teléfono 86259. 30 Nov.

¡¡OCASION!! VENDO AMOBLADOS dormitorio, comedor, hall, muebles sueltos.— Delicias 2456 3 Dic.

MUEBLES DORMITORIO, COMEDOres, living, muebles sueltos, 25 meses plazo.— Serrano 283. 19 Dic.

DORMITORIO, 1.500 PESOS — REColeta 1271. 26 Nov.

VENDO LINDOS CATRES BRONCE, sommieres, colchones.— Santa Rosa 757. 26 Nov.

CATRES PLEGABLES
MAPIA
MAC IVER 421

MARQUESA ACERO, 1 1/2 PLAZA, perfecto estado, vendo.— Libertad 336. 26 Nov.

VENDO COCINA ELECTRICA, TRES platos, horno.— Ahumada 27. 26 Nov.

VENDO SILLA PARA ENFERMO. — Franklin 1347, casa 23. 26 Nov.

VENDO MUEBLES, OCASION.— CArrera 601. 25 Nov.

VENDO DORMITORIOS, COMEDOres, escritorios, muebles sueltos, catres bronce, cocinas gas blancas, trinches, $ 100.— Santa Rosa 757. 24 Dic.

COMPRO MUEBLES, MAQUINAS, CAtres, cocinas. Fono 50230 24 Dic.

### 25.—Modas e interés para el hogar

$ 68 — BARATISIMAS SABANAS BAño, esponja, blanca 140 x 180. Molina 96 30 Nov

$ 120.— REGIAS SABANAS TAMAño 2 plazas Crea cruda importada 270 x 2m. Molina 96 Estación Central Remitimos contra reembolso 30 Nov

$ 130 — INSUPERABLES SABANAS finamente bordadas. Crea importada 270 x 180 Molina 96 30 Nov

$ 210 — LINDOS JUEGOS CAMAS, Bordados, 1 1/2 plaza, compuesto 1 sábana, 2 fundas y almohadón Molina 96 30 Nov

**VIAJE COMODO**
Equipe su automóvil con portaequipaje liviano y sólido, colocado en 10 minutos.

CASA JUILLET
BANDERA N.o 652

**S. SACK**
FIERRO NACIONAL
REDONDO CUADRADO PLANO
S PABLO 1179
MORANDE 817

DESDE $ 12.— DELANTALES de turón floreado; Delantales azul blancos, de un color, gris, azul; variedad en hechuras. Valdeno Montenegro. Molina 96. 30 Nov.

$ 160.— ELEGANTE MANTEL GRAN hermosos bordados, 160 x 160, servilletas. Molina 96. 30 Nov.

MES de INAUGURACION
Sastrería DRINBERG
BANDERA 644
OFRECE GRANDES REBAJAS CASIMIRES de TEMPORADA
CREDITOS 10 MESES PLAZO

### 27.—Negocios e instalaciones

$ 25.000, VENDO ALMACEN con anexo depósito licores.— Dieciocho de Julio 1025 26 Nov.

POR VIAJE, VENDO TIENDA Y PAnadería con teléfono, arriendo bajísimo, con contrato.— Malaquías 1000 26 Nov.

NEGOCIO MODERNO, RECIEN INSTalado, véndese.— Washington 55 próximo Plaza Ñuñoa. 26 Nov.

Relojería La YANKEE
NOVEDADES EN RELOJES
Joyas y fantasías. Arreglos y transformaciones
Trabajo garantido.
JOSE AIQUEI
MEIGGS 20

VENDO DOS NEGOCIOS, CERVECería y de depósito de licores, con contrato de arriendo.— José Joaquín Pérez 4888 26 Nov.

10.000, VENDO DEPOSITO LICORES San Pablo 4137. 26 Nov.

$ 60.000, VENDO DEPOSITO LICORES, por no poderlo atender, casa habitación. Barrio San Pablo — Molinado. Bandera 552. Oficina 23. 25 Nov.

$ 45.000, VENDO ALMACEN POR NO poderlo atender dueño, casa habitación, contrato, barrio populoso. Mellado. Bandera 552. Oficina 23 25 Nov.

**Escaños y Sofás**

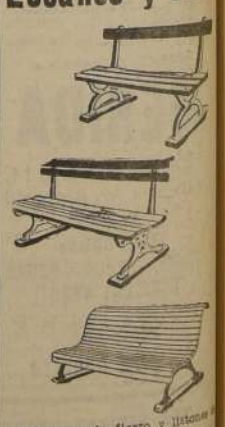

De patas de fierro y listones de madera
Construcción sólida y formas cómodas. Proveedor por varios años de Aprovisionamiento del Estado y Municipalidades del país. Tiene para entrega inmediata pintados al color que Ud. desee.
FUNDICION Y MAESTRANZA "ESTACION"
MOLINA 428 — TELEFONO 80[illegible]

(Más avisos economicos en la página 4)

LA NACION

Santiago de Chile, domingo 25 de noviembre de 1945

# NUEVOS CONCEPTOS SOBRE LA POLITICA DE NO INTERVENCION

El principio de la no intervención de un Estado en los asuntos de otro, en las relaciones interamericanas, constituyó una fundamental conquista alcanzada en el último tiempo, pero cuya aplicación absoluta no puede constituir un olvido de ciertos deberes democráticos, sin cuya vigencia no es posible el mantenimiento de la seguridad del Nuevo Mundo. En la regulación del juego libre y armónico de la vida de los Estados americanos, no puede darse cabida a sistemas y a métodos que perpetúen los atentados contra el derecho, la violación de la justicia y el predominio de fuerzas políticas idénticas a las que promovió el Eje con su organización totalitaria, derribada en los campos de batalla de todo el planeta. La burla de los compromisos contraídos se ha evidenciado, también, bajo promesas amplias y garantías aparentes que pronto se desvanecieron y dieron sitio a sistemas y a regímenes que son una burla y una amenaza contra la libertad de los pueblos.

El Ministro de Relaciones del Uruguay, doctor Alberto Rodríguez Larreta, en un documento enviado a todas las Cancillerías de América, ha planteado este problema en una forma concreta y categórica que, por lo demás, no constituye una novedad absoluta, sino la exteriorización de un punto de vista muchas veces proclamado. Este criterio tiende a obtener que la comunidad americana no olvide las normas tantas veces repetidas y ratificadas en actos solemnes, y las convierta en algo efectivo y real cuando sea necesario acudir a la defensa de su misión de vanguardia para forjar un mundo libre y pacífico.

Debe entonces regularse el juego armónico de todos sin permitirse que algunos Estados cumplan cláusulas unilaterales de sus compromisos y olviden otras, con grave detrimento de la permanencia y del perfeccionamiento de los regímenes representativos y democráticos que, por desgracia, no prevalecen en algunas de las Repúblicas americanas.

Los derechos de las minorías no deben ni pueden proscribirse tampoco en el nuevo sistema brotado de la guerra, como se ha demostrado en distintas actuaciones de los Gobiernos de Inglaterra y de los Estados Unidos, y en la validez de la doctrina del paralelismo entre paz y democracia. Además, como dice la nota del Canciller uruguayo, la paz es indivisible, o sea, que los conflictos no pueden ser aislados ni pueden subsistir indefinidamente sin la agravante de ser focos de perturbación en el mundo entregado al trabajo y a la persecución del bienestar. Esa perturbación será, a la larga, fatal para el universo pacífico que todos queremos.

Esto parece constituir el más vigoroso puntal de la doctrina sustentada por el señor Rodríguez Larreta y sometida a los Gobiernos americanos. Ella responde al estado de espíritu de la opinión pública y a las reacciones percibidas en respecto a la supervivencia de hábitos políticos y de sistemas gubernamentales que son una amenaza latente contra la libertad, el derecho y la democracia en una hora en que todavía no se consolidan los grandes valores del espíritu en un escenario internacional agitado por hondas pasiones y divergencias.

# Especulación con el azúcar

En los últimos días se ha notado una franca y grave escasez de azúcar. Los almacenes han restringido las cantidades que venden de este artículo de primera necesidad, a proporciones realmente insignificantes. El consumidor que desee adquirirlo, se encuentra con una sistemática negativa en todos los negocios a que recurra, como no sea en aquel en que acostumbra hacer sus compras. Fuera de esta situación, que ha motivado numerosas y justas quejas, a menudo se observan infracciones de los precios oficiales, expendiéndose el azúcar en condiciones que importan un fuerte recargo y un arbitrario gravamen para los limitados recursos de las clases modestas.

La primera impresión es que estas circunstancias tan perjudiciales deben tener su origen en la escasez real de azúcar. La oferta no tendría capacidad para satisfacer las necesidades de la demanda, siendo esta situación responsable de su cuantitativamente desmedrado expendio. En cuanto al encarecimiento, sería muy explicable que los comerciantes al detalle se dejaran tentar por la posibilidad de imponer precios más altos que los autorizados, en vista de que las restricciones han tornado la venta de este artículo en la concesión de un verdadero favor, que se otorga a unos pocos privilegiados y, por supuesto, siempre que se avengan a pagar un sobreprecio.

Pero no es así. En la actualidad, las cuotas de azúcar disponibles para el abastecimiento interno son lo suficientemente importantes para que el consumidor no tenga por qué ver impedida la satisfacción de sus demandas del alimento. La existencia de un stock adecuado asegura el aprovisionamiento normal, y si hay escasez, ésta de ninguna manera puede derivar de la insuficiencia de la oferta. Como es un hecho incontrastable la escasez de azúcar, ha de convenirse en que ella es artificial, esto es, provocada con el ilegítimo propósito de obtener ganancias indebidas.

El procedimiento que se utiliza es de todos conocido. Primero se acapara el artículo, creando así una ficticia falta que de inmediato repercutirá sobre los precios, alzándolos. El acaparamiento, o sea, el paso preliminar de la especulación, conduce a que un número reducido de individuos, al margen de la ley, provoquen la situación anormal que a renglón seguido ha de permitirles cosechar indebidas utilidades.

Los hogares modestos, como sucede siempre, son los más perjudicados por el acaparamiento y la especulación con el azúcar. Y en defensa de los intereses de la población, el Ministro de Economía y Comercio ha dado instrucciones para que el Comisariato General de Subsistencias y Precios precise estos torpes manejos, determine quiénes son los infractores y proceda con la rigurosidad debida. Debe actuarse con premura y diligencia para poner pronto término a la actual especulación con el azúcar. Como siempre lo hemos sostenido, jamás serán lo suficientemente severas las sanciones que se apliquen a quienes amasan fortunas a base de la angustia y la miseria de las clases desvalidas.

## JEFE DE SERVICIOS DE LA UNIVERSIDAD

Se ha citado al Consejo Universitario a sesión para el miércoles 5 de diciembre próximo, a las 18 horas, a fin de elegir las personas que habrán de ser propuestas al Gobierno para servir en propiedad los cargos de director del Instituto Sismológico, el de director del Observatorio Astronómico, y el de director de la Escuela de Constructores Civiles, en conformidad a lo establecido en la disposición pertinente del Estatuto.

## EL SUBSECRETARIO DE RELACIONES SE AUSENTO DE SANTIAGO

El Subsecretario de Relaciones Exteriores, don Claudio Allaga, no concurrió en la mañana de ayer a su despacho, por haberse ausentado de Santiago.

Se nos informó que el señor Allaga reasumirá sus funciones mañana.

# El Vicepresidente

No fuimos a congraturarlo cuando asumió el Poder, ni le enviamos la consabida cartita de felicitación. Pero, ahora, cuando abandona su transitorio poderío, nada impide trazar una nota como testimonio volandero de lo que ha significado para Chile esta Vicepresidencia del señor Alfredo Duhalde Vásquez.

Desde luego, él ha destruido el mito de que es muy difícil gobernar a este país. "A la Casa en que tanto se sufre", la convirtió el señor Duhalde en "La Casa de la sonrisa".

Y no es que le hayan faltado problemas. Un vendaval de huelgas, algunas de ellas con anuncios trágicos; las **nerviosidades estomacales** del profesorado; la franca desunión de los partidos de Izquierda que sirven de plataforma política al Gobierno; ciertos repuntes de fronda en elementos con armas, y un inesperado afán acusete en las mayorías parlamentarias. Ya esto solo bastaría para evidenciar que el señor Duhalde no ha estado precisamente en un lecho de rosas.

Pero parece que nada lo arredó ni logró arrebatarle sus cartas de triunfo, que son en él la sencillez, la simpatía y una perenne sonrisa cordial, de niño bueno. Y sin ninguna postura de solemnidad y sin presumir tampoco de "estadista", fué saltando limpiamente todas las vallas, hasta llegar ahora al final del recorrido con 0 faltas.

Ya de inmediato, apenas fué designado, todos experimentaron una sensación de confianza y de triunfo propio.

—¿Duhalde? ¡Pero si es muy amigo mío!

Y, en realidad, no había quien no fuera amigo suyo y no se sintiera un poco Vicepresidente.

Lo habían visto durante muchos años como a uno de tantos en los más variados sitios: en el café, en los teatros, en el deporte, en las carreras, en el cabaret y en el centro, mirando a las lindas muchachas. De modo que al ascender a la Primera Magistratura resultaba encarnando de verdad el principio democrático del "gobierno del pueblo por pueblo". La República había logrado un gobernante que era para los hombres un amigo y para las mujeres un tipo "muy dije". ¿Qué más podía pedirse?

Y esto que decimos de manera liviana envuelve una enorme verdad. Los norteamericanos —que por algo han creado la democracia más cercana a la perfección— mantienen la idea muy arraigada de que cualquier ciudadano puede ser un buen Presidente de los Estados Unidos.

El señor Truman ha confirmado esta presunción cívica. Era un perfecto desconocido hasta esa mañana en que se encaminó de a pie a la Casa Blanca para asumir la Presidencia de su país, en momentos excepcionalmente difíciles. Y sin dejar de sentarse al piano en sus horas libres y acordándose siempre de que en sus mocedades fué un lavador de platos, ha logrado brillar con luz propia en reemplazo de ese astro genial que fué Roosevelt.

El señor Duhalde no ha querido distinguirse en nada y, por lo mismo, se ha distinguido en todo. Por un sentimiento de suprema lealtad al Presidente que lo dejó en ese alto cargo, ha deseado desdibujarse. Le ofrecieron sus amigos, es decir, toda la nación, un banquete que habría resultado una apoteosis, y lo rehusó. Como se dio cuenta de que en todo acto público a que asistía los aplausos restallaban clamorosos, optó por sustraerse a esas manifestaciones laudatorias, tal vez para que se oyeran mejor aquí los vítores de todo el Continente al Excmo. señor Ríos.

Llega al término de su fugaz Primer Consulado, sin haber hecho nada de espectacular ni de grandioso. No ha declarado una guerra, ni ha reformado la Constitución, ni ha cambiado de nombre a la Alameda. Muchos dirán que ha sido un Barros Luco buenmozo.

Pero es eso lo que necesitamos. Gobernantes sencillos, modestos y tranquilos, que no traten de variar el curso de las estrellas ni de proporcionarnos más temblores de los muchos que ya nos prodiga la naturaleza. Los hombres providenciales y con arrestos de transformadores nos han producido más daños que bienandanzas.

Los nervios de todas las gentes están triturados y requieren una cura de reposo. Los Napoleones de la política harían bien en apartarse y ceder su sitio a un Briand.

Si no fuera porque tememos disgustar a los 1.500 "Salvadores" que ya conquistan votos para 1948, diríamos que el tipo del Vicepresidente que se va, es el del Presidente que debe surgir de los próximos comicios, para traer a Chile el aguinaldo de una hora serena.

D. A. G.

## SOBRE LA CREACION DEL COLEGIO DE INGENIEROS

El directorio de la Asociación de Ingenieros Industriales de Chile (A. I. I. C.), en sesión especial convocada para tratar del informe de comisión, referente a los proyectos del Colegio de Ingenieros, tomó por unanimidad el siguiente acuerdo:

1) Rechazar el proyecto de Colegio de Ingenieros Civiles y de Minas, auspiciado por la ASINCH;

2) Apoyar el proyecto de colegio único, propuesto al Ministerio de educación por los señores Francisco Cereceda y Enrique Froemel.

## SOCIEDAD DE ESCRITORES JOVENES

La Sociedad de Escritores Jovenes de Chile efectuó sesión ordinaria de directorio.

Se trataron puntos de vital interés para el normal desarrollo de las actividades de esta institución literaria. Se nombró una comisión que se encargará de solicitar a importantes firmas comerciales la obtención de un local de reunión, pues hasta ahora, éstas se han efectuado en el Café Laurum.

Al mismo tiempo se discutieron importantes aspectos del primer número de "Lonko" que apareció recientemente.

## BIBLIOGRAFIA

**BOLETIN N.o 23 DEL INSTITUTO NACIONAL**

Está en circulación el número 23 de esta revista que se mantiene en un plano de elevación cultural digno de encomio. Trae esta edición un interesantísimo artículo sobre el Continente Antártico debido a la amena pluma de don Manuel Abascal Brunet. Aldo Torres Pua, en su sección Azar de Libros, hace una síntesis de la personalidad de don Miguel de Unamuno, de quien se reproduce uno de sus más celebrados ensayos como es "Tradición eterna y juventud". El profesor Horacio Aravena describe sobre algunos Elementos Químicos conocidos en la antiguedad, trabajo de divulgación científica que debe ser leído. El humorista José Miguel Varas Morel escribe "Gente" de sabroso contenido. El sumario continúa en este orden: "Oración del amante indeciso" por Aquiles Sepúlveda; "Repiques de campanas" por Victor S. Mena; "Guerra" por Borizon; "El valor de la educación" por F. D. Roosevelt; "Semilleros de ciudadanos" por Ernesto Boero; "Los barcos del carbón" por Jorge Guzmán; "Metamorfósis" por Germán Urzúa; "Trazadura en bronce de un poeta" por Andrés Sabella; "Advenimiento" por Rafael Díaz Icaza; "Habla la encina" por Manuel Godoy; "Enciclopedia y humanismo" por Gregorio Marañón; "Emilio Zola" por Gonzalo Martiner; "Las mozas del Tutuvén" por Carlos Acuña; etc.

# Don Pedro Aguirre Cerda

Hace cuatro años que se fué. Al mediodía doblaron las campanas de la ciudad para anunciar su partida. Un estremecimiento de tristeza corrió por las calles, se entró en las casas y se reflejó en el semblante y en los ojos de los chilenos que lo amaban, porque era sincero de corazón y limpio de alma para servir a sus conciudadanos. ¡Hace cuatro años ya! El tiempo gira veloz, y no lo advertimos sino cuando tenemos las ilusiones marchitas y las sienes espolvoreadas de nieve. Don Pedro Aguirre hace cuatro que se marchó por los caminos del misterio, y, sin embargo, parece que todavía estuviera viviendo entre nosotros. Porque no hay día que su nombre no aparezca entre las noticias de los diarios o que en una conversación alguien diga: un día Don Pedro me dijo...

Hace cuatro años que se fué. Y aunque el tiempo se hace muy pronto cómplice de olvidos eternos, esta vez no ha ocurrido así. Vemos que en este callejón largo y sinuoso que es Chile, y que se extiende entre la cordillera y el mar, el nombre de Don Pedro no se ha borrado del corazón de los chilenos. Las noticias de provincia nos traen su recuerdo. Se hacen obras de beneficencia recordándolo o se funda una escuela, una biblioteca o una institución cualquiera para que su memoria permanezca en el espíritu de Chile.

Los que no somos políticos ni conocemos los entretelones de la política, observamos el fenómeno como un síntoma favorable de ciertas condiciones que perseveran y se enaltecen en el carácter civil de este país. Hemos tenido acierto para elegir nuestros gobernantes, pese a todos los comentarios y a que apenas se hace cargo del Poder un Presidente, lo comenzamos a pelar todos los que creemos que el gobernante debe proceder de acuerdo con nuestra manera de pensar y no de acuerdo con las normas y circunstancias que se presentan en el ejercicio del Poder.

Don Pedro también experimentó duras críticas durante su Gobierno. Pero junto a él había una noble mujer que le ayudaba a recobrarse de todos los sinsabores que siempre trae el Poder. Hay una serie de circunstancias que sería largo enumerar, pero que contribuyen a que a veces los mandatarios aparezcan haciendo desaciertos, que en gran parte se deben a que los hombres en quienes depositan su confianza no correspondieron a ella, o a que tal o cual medida va a herir intereses creados, viejos privilegios, que de una manera u otra se hacen aparecer en el consenso público, como víctimas del régimen imperante.

En la gestión gubernativa de Don Pedro Aguirre debieron ocurrir las incidencias de que hablamos. Pero su calidad de hombre, sus propósitos, su buena fe de gobernante, su amor sincero por el pueblo que se debate aún en la ignorancia y en la miseria, le hicieron simpático, se le quiso, y se esperaba que muchas de sus ideas serían llevadas a cabo durante su Administración. Pero vino de pronto la que no perdona, y se lo llevó, cuando hacía más falta, cuando más deseaba servir al pueblo de Chile. Y es por eso que ahora todos los chilenos que le conocieron y supieron apreciarlo, lo recuerdan con afecto. Hace cuatro años que se marchó, y sigue viviendo todavía junto a una gran mayoría de chilenos que lo amaron.

# Algo sobre los pasos a nivel

Hasta septiembre del presente año se habían producido, a lo largo de la red ferroviaria, 49 atropellamientos, algunos de los cuales fueron de fatales consecuencias.

Es evidente que en la ocurrencia de estas desgracias tiene la total responsabilidad el público, que ya por desaprensión o porque confía demasiado en la intervención del guarda-cruzada en los pasos a nivel, atraviesa, sin tomar las precauciones elementales, la vía.

La Superioridad de la Empresa de los Ferrocarriles del Estado, por conducto del Jefe del Departamento de Transporte, ha emprendido una cámpaña encaminada a dejar a salvo la responsabilidad por los atropellamientos que, generalmente, se producen por imprudencia de los peatones o de los vehículos al cruzar la vía férrea.

Es de hacer notar que Chile es uno de los pocos países que aún mantienen guardacruzadas durante el día, en los pasos a nivel, pues existe jurisprudencia en el sentido de liberar de responsabilidad a los ferrocarriles por tales desgracias, en razón a que un tren es un cuerpo rígido en movimiento, que va desplazándose a una velocidad que impide, en un momento dado, su detención inmediata.

El peatón o el conductor de un vehículo no deben olvidar ni ignorar esta circunstancia, que es de elemental comprensión, y que, por consiguiente, cualquier imprudencia tendrá consecuencias muchísimo más funestas para ellos que para el tren.

Por otra parte, por la naturaleza misma del ferrocarril, este no puede desviarse de su vía, aun cuando el maquinista, ante la inminencia del peligro, trate de evitar una catástrofe. Lo único que podría conseguir sería un mayor perjuicio, pues una maniobra precipitada y violenta de los frenos puede provocar un desrielo con fatales consecuencias para los pasajeros.

De esto se desprende con meridiana claridad, que deben ser el peatón y el conductor del vehículo los directamente interesados en sortear, con las mayores precauciones, el peligro de un atropellamiento, en virtud de que en caso de producirse éste ellos tendrán que sufrir las peores consecuencias.

La Empresa, en razón de disposiciones reglamentarias, mantiene en los pasos a nivel guarda-cruzadas; pero adaptando su criterio a las modalidades en uso en otros ferrocarriles — que ya han eliminado a esos empleados— debe hacer presente que la eficacia de ese servicio es sólo relativa, y recomienda formalmente, a peatones y conductores de vehículos, la mayor prudencia en el cruce de los pasos a nivel.

Y se dice que la eficacia de los guarda-cruzadas es relativa, en virtud de que interviniendo el factor hombre, su acción está expuesta a eventualidades, paralogizaciones y descuidos que son inherentes a la condición humana. Así lo demuestra la experiencia.

Estas razones que aquí exponemos sucintamente, son las que han llevado a los directores de los ferrocarriles de otros países a eliminar el guarda-cruzada.

En esta forma el peatón o el conductor de un vehículo sabe, a ciencia cierta, que es de su propia responsabilidad el cruce de un paso a nivel, y que su imprudencia o descuido, sin atenuantes de ninguna clase, puede conducirlo a una tragedia de irreparables consecuencias.

El Jefe del Departamento de Transporte de los Ferrocarriles del Estado, al iniciar esta campaña de bien público, tendiente a evitar desgracias a lo largo de la vía férrea, pide, además, que la prensa del país dé a este problema la debida importancia, recalcando el peligro que significa, tanto para los peatones como para los conductores de vehículos, atravesar, sin tomar el máximum de precauciones, la línea férrea.

CARLOS BARELLA.

# EXITO ARTISTICO DEL CONCURSO INFANTIL REALIZADO AYER EN EL PABELLON ANTIALCOHOLICO "DIC"

## SE ENTREGARON HERMOSOS PREMIOS EN LIBROS A LOS VENCEDORES QUE INDICO EL PROPIO PUBLICO

Con un éxito inesperado se realizó ayer en el Pabellón Antialcohólico de la Dirección General de Informaciones y Cultura el concurso para artistas niños. Participaron varias decenas de concursantes, previamente seleccionados. Algunos recitaron versos, otros dictaron charlas, otros se revelaron como promesas del canto o de la danza.

El maestro Méndez los acompañó al piano, y los asistentes, que llenaban la sala, los aplaudieron a todos con cariño.

Resultó también novedosa la forma de efectuar el concurso. En lugar del habitual jurado de tres o cinco personas; fué el propio público quien premió a los artistas infantiles; otorgándoles mayores o menores aplausos.

La DIC regaló a los indicados por el público hermosos libros apropiados para las edades de los participantes.

Además hubo funciones cinematográficas, con la colaboración de la Asociación Norteamericana de cooperación en Chile, que en esta forma ayuda en la campaña antialcohólica de la Dirección de Informaciones.

Para hoy se anuncian veladas artísticas y cinematográficas.

Mañana lunes en la noche, a las 22.30 horas, el autor teatral Wilfredo Mayorga dictará una charla sobre uno de los más altos valores del teatro argentino. Se anuncia también una nueva representación de la obra "El Tabernero", del autor ruso Iván Stepanovitch, que fué acogida con grandes elogios.

# Unidad Sanitaria será inaugurada en Antofagasta

## HA SIDO EQUIPADA POR EL DEPARTAMENTO COOPERATIVO INTERAMERICANO DE OBRAS DE SALUBRIDAD

Por el vapor Fresia, que zarpará a fines de este mes, se dirigirá a Antofagasta, la señorita Kathleen Logan, enfermera sanitaria, que es Asesora Técnica del Instituto de Asuntos Interamericanos.

La señorita Logan va acompañada de la señora Zulema Herrera, enfermera sanitaria del Servicio Nacional de Salubridad, que ha prestado sus servicios en la Unidad Sanitaria de Quinta Normal y que se dirige a Antofagasta a hacerse cargo de la jefatura del Servicio de Enfermeras de la Unidad Sanitaria que se inaugurará próximamente en esa ciudad.

La señorita Logan y la señora Herrera, se adelantan algunos días a la comitiva oficial que irá de Santiago a la inauguración del edificio de la Unidad Sanitaria, para organizar el servicio de enfermería, y preparar el local en todos sus detalles, de modo que pueda empezar a funcionar inmediatamente después de su inauguración.

El edificio de la Unidad Sanitaria ha sido construído y equipado por el Departamento Cooperativo Interamericano de Obras de Salubridad, lo mismo que los edificios de las Unidades Sanitarias de Quinta Normal en Santiago, y Cerro Barón en Valparaíso.

## LA SEMANA LITERARIA

Hoy a los 13 horas se transmitirá el número 289 de la gacetín "La Semana Literaria", órgano del P.E.N. Club de Chile (Asociación Internacional de Escritores), por los micrófonos de Radio Sociedad Nacional de Agricultura, con el siguiente sumario:

"Pampa Volcada", de Bahamonde, por Jacobo Danke; "La Literatura Francesa no olvida a la América Latina", inédito de Roger Bastide; "Andean Quartet", por Hernán del Solar; "Ventarrón", de Reinaldo Lomboy, por Mario Céspedes; Letras inglesas: "Coroner's Pidgin", de Margery Allingham y "Beyon the Chindwin", de Bernard Ferguson, por Martín Cruz; Crónica semanal francesa de arte y literatura; Informaciones.

## CONFERENCIA EL SEÑOR HANS HERKHEIMER

"Los rasgos comunes de las altas culturas pre colombinas", será el título de la conferencia que dictará el 30 del presente en el Salón de Honor de la Universidad de Chile, el distinguido arqueólogo Dr. Hans Herkheimer, quien llega a Chile procedente del Perú, en cuya Universidad de Trujillo, desempeña una cátedra de Arqueología.

Es autor de varios libros de enorme interés científico, como su "Historia del Perú", y "Vistas arqueológicas de noreste del Perú", las cuales fueron premiadas con la medalla de plata del Concejo Provincial de Trujillo.

## REUNION ANUAL DE LA SOCIEDAD DE BIOLOGIA

La Sociedad de Biología de Santiago, celebrará a fines del presente mes, su reunión anual. El concurso de distinguidos trabajadores científicos dará especial relieve a este torneo de ciencia que es más importante que se realiza en nuestro medio científico.

Se ha elegido como tema general el de tiroides, problema científico verdaderamente apasionante y de fundamental interés.

Los temas parciales han sido asignados a relatores chilenos y extranjeros; entre estos últimos podemos citar al profesor B. A. Houssay, la figura científica de mayor relieve en Argentina, el célebre profesor J. H. Maens, de la Universidad de Harvard, los doctores Galli Mainini y Reforzo Membrives, exponentes distinguidos de la nueva generación médica que ha formado con esmero el maestro Houssay. El doctor Eduardo de Robertis, conocido profesor de la Universidad de Buenos Aires; los doctores Barriga Villalba, de Colombia, Grasso y Albrieux y Pose, de Montevideo, etc.

Al lado de estos hombres de ciencia de los países hermanos, figuran los nuestros con Cruz Coke, Hoffman y relatores que representan a la Sociedad Médica de Santiago.

# José M. Eca de Queiroz

(1845-1945)

En un día como hoy, un 25 de noviembre, en el año de 1845, nació frente al verde esmeralda del Atlántico, en un pueblecito blanco y pintoresco de pescadores, la risueña y alba Povoa de Varzim, José María Eca de Queiroz. Como Leonardo da Vinci, como Eugenio Delacroix, Eca de Queiroz fué también hijo de un romance misterioso y sentimental, lo que no deja de ser curioso en quien habría de ser más tarde un antirromántico fervoroso.

Su vida juvenil transcurrió en medio de un mundo rebelde y alborotador. Estudiante en la Universidad de Coimbra, en contacto con un grupo de espíritus selectos, su visión del mundo se fué haciendo con arreglo a unos módulos determinados que desdeñaban lo convencional y lo solemne. Para el núcleo de Coimbra, constituído entre otros por Antero de Quental, Alberto Sampaio, Fonseca, Castello-Branco y Eca de Queiroz, el espíritu imponía su dominio y su jerarquía a las cosas. Esta generación de hombres puros y rebeldes aspiraba a una transformación total de la vida portuguesa, y lo que distingue justamente su hacer es el fervor y el apasionamiento con que el grupo coetáneo mantuvo sus ideas, incluso en medio de los avatares posteriores.

Entre los que alcanzaron mayor notoriedad figura el autor de "El primo Basilio". Su personalidad tan fuerte y singular lo hizo destacarse en un medio ambiente poco propicio a las audacias y a los sarcasmos del espíritu. Eca de Queiroz tropezó con la apatía de sus contemporáneos; mas supo imponerse a ella sin claudicaciones y sin disminuir el ritmo seguro de su marcha.

Su lucha fué recia. Incluso tropezó con el legalismo frío de los estamentos gubernativos cuando, junto al grupo de amigos dilectos, intentó definir ante un público de jóvenes inquietos las nuevas tendencias del arte. Pero el escritor había conquistado ya numerosos secuaces, y sus ideas eran el camino a una nueva sensibilidad.

Eca de Queiroz fué desde muy joven un afrancesado. La cultura gala moldeó su espíritu, y los novelistas del siglo XIX, especialmente Balzac, Flaubert y Emilio Zola, influyeron en él en forma decisiva. El autor de "La Reliquia" tiene en su obra de juventud, empero, algunos restos del romanticismo decadente y místico que todavía señorea la novela portuguesa. Es más sentimental que escéptico, más risueño que mordaz.

Pero pronto, bajo la advocación estética de aquellos maestros, su arte va adquiriendo un perfil definitivo. Rechaza violentamente el vago sentimentalismo y se adscribe a las tendencias naturalistas bebidas en los autores franceses. Su estética es expuesta en una famosa conferencia con el título de "Afirmación del realismo como nueva expresión del arte". En ella preconiza la reacción contra lo falso, haciendo la pintura de la realidad.

Eca de Queiroz fué un europeo cabal. Las fotografías y caricaturas que de él han quedado, lo representan estilizado y distinguido. Era alto; sus maneras, un tanto nerviosas, revelaban al satírico y al humorista. Vestía siempre de levita, y sus guantes y su monóculo eran famosos en las calles lisboetas. Para Enrique Díez-Canedo, el escritor estaba definido con plenitud en su sonrisa y en su monóculo: la sonrisa era el espíritu alado y sutil; el espejuelo brillante e impar, la lente deformadora y caricaturesca con la cual solía contemplar el mundo aparente que lo rodeaba.

Europeo, en efecto, por cuanto vivió siempre mirando la realidad extranacional y contempló con ojos comprensivos la cultura y el espíritu universalista de su tiempo. Perteneció, desde luego, a esa pléyade de espíritus selectos de la diecinueve centuria que fueron rebeldes y fueron liberales; que no transaron nunca con los prejuicios ni con el convencionalismo de la época, y que supieron encerrarse en su propia vida anímica.

El reproche de afrancesamiento es, por otra parte, verdadero a medias. Es cierto que Eca de Queiroz tomó del naturalismo francés muchos elementos, tomó la técnica y la manera de llevar la realización material de sus obras. Pero su espíritu fué enteramente portugués; más todavía, lusitano. Si el novelista miraba hacia Europa con los ojos de la razón reflexiva, el instinto era atlántico, oceánico.

Su humor es enteramente ibérico. El escritor no puede negar la raíz psicológica y temperamental de su ironía, y aunque a veces incide en el sarcasmo destructor e iconoclasta, se salva por la suavidad **saudadosa** que resplandece en sus más logradas páginas. Su estilo es brillante, armónico, musical. Pero el jefe de la escuela naturalista portuguesa empañó la tersura admirable de su prosa con frecuentes galicismos. Castigó incisivamente a la sociedad de su tiempo y fustigó las costumbres de la burguesía lusitana con un verbo relampagueante e irónico. En cambio, sus estampas del paisaje natal, trazadas en la novela "La ciudad y las sierras", son de un encanto bucólico y patriarcal nunca exento de sentimiento.

Uno de sus biógrafos, Antonio Cabral, ha dicho: "Vivirá en la mente de todos los que le conocieron, en el corazón de todos los que le amaron, en la admiración de todos los que le oyeron, en el entendimiento de todos los que le han de leer, mientras se escriba y hable en la tierra la lengua portuguesa".

Así fué en efecto. Eca de Queiroz obró siempre como un artista completo, siguiendo lo que preconizó: "Bajo el manto diáfano de la fantasía, la desnudez fuerte de la verdad".

A. R. R.

# LLAMADO PARA IR EN AYUDA DE VASCOS NECESITADOS DE FRANCIA

## FORMULA COMITE FORMADO CON TAL OBJETO. — FALTAN ROPAS PARA HOMBRES, MUJERES Y NIÑOS

**Se acaba de constituir en puestra capital el "Comité pro ayuda a los vascos necesitados de Francia", cuyo fin es el de reunir el máximo de ropas y prendas para hombres, mujeres y niños, con el objeto de remitirlas con urgencia a los vascos residentes en Francia, quienes se encuentran en la actualidad en una crítica situación.**

**Este Comité ha quedado formado en la siguiente forma: Presidente, don Pedro de Aretzabala, Delegado de Euzkadi; tesorero, don Francisco de Larrañaga, presidente del Centro Vasco; secretario, señora Elisa de Uriarte, presidente del "Emakume Aberzale Batza"; y vocales, los señores: José de Salazar, presidente de la Juventud Vasca, y Julián de Amilibia, presidente del Euzko-Alderdi Alkartasuna.**

**El Comité nos ha pedido hacer un fervoroso llamado a los sentimientos humanitarios de los vascos, descendientes y amigos, para que acudan en ayuda de los hermanos en necesidad. Se necesitan especialmente trajes, ropa interior, calzado, FRAZADAS, sweaters, más para mujeres y niños que para hombres. También se reciben donaciones en dinero para los gastos de embalaje y fletes.**

**La entrega de las donaciones, o los avisos para pasar a recogerlas, deben hacerse en la Delegación Vasca, Pasaje Matte 82, Depto 403, teléfono 32511; a la Zapatería Royalti, Puente 577, teléfono 62917; o a la Casa Salazar, Avda. Bernardo O'Higgins 2783, Teléfono 92042.**

**Los envíos desde provincias por encomiendas, pueden dirigirse a don Francisco de Larrañaga, Casilla 819, Santiago.**

## PREMIO LIGA CHILENA CONTRA EL CANCER

En la última sesión de directorio de la Liga Chilena Contra el Cáncer, se hizo entrega del Premio a la mejor Memoria de Prueba que versara sobre esta enfermedad. Este premio se discierne por primera vez en el país y ha sido creado por esta institución a fin de fomentar, entre los estudiantes, el interés por tratar de desentrañar el misterio que rodea el origen de este flagelo, que tantas víctimas causa entre todas las clases sociales.

En esta oportunidad, el agraciado ha sido el señor Humberto Elgueta Elgueta, quien presentó la tesis denominada "Tumorigénesis conjuntiva toráxica en el cobayo, inducida por estrógenos", trabajo efectuado en el Instituto de Medicina Experimental de la Dirección General de Sanidad, bajo la dirección del Prof. Lipschutz.

## FINANCIAMIENTO DE LA CAJA DE COLONIZACION

Una nueva reunión celebró la comisión encargada de estudiar el financiamiento de la Caja de Colonización Agrícola, bajo la presidencia del Ministro don Fidel Estay Cortés y con asistencia de los señores Luis Morales Zuazmábar, presidente de la comisión, Julio Lagneta Rojas, Renato Marquezado, Ramón Olave y Luis González, actuando el secretario don Leonidas Durán.

En esta reunión, el señor Morales Zuazmábar presentó un voto en el que propone la creación de un nuevo organismo a base de las reparticiones que dicen relación con la colonización y que dependen del Ministerio de Tierras y de la actual Caja de Colonización Agrícola, aprovechando el personal idóneo de ambas instituciones. Este voto está fundamentado y consta de 14 considerandos y servirá de base de discusión para que la comisión se pronuncie sobre la nueva organización propuesta.

# LIBROS NUEVOS

de actualidad, y otros nacionales y extranjeros.— Historia (de Chile, Argentina, Perú, España, Francia, Estados Unidos, Inglaterra, etc.); Derecho, Filosofía, Religión, Oratoria, Ingeniería, Contabilidad, Medicina, Industria, Química, Electricidad, Culinaria, Genealogía, Biografía, Arte, Amueblamiento, Modelos de casas, etc.

Preciosos globos geográficos, recién llegados y libros valiosos de arte, para regalos de Pascua y Año Nuevo

| | |
|---|---|
| NEOARING.— La Democracia no es todo | 45.— |
| VIRGILIO FIGUEROA.— La divina Gabriela | 25.— |
| ALBERTO EDWARDS.— La Fronda Aristocrática, 1945 | 65.— |
| A. CELIS V.— Campanas, 1945 | 10.— |
| R. HERNANDEZ.— O'Higgins y Carrera en la Batalla de Rancagua. Obra ilustrada. Valparaíso 1945 | 40.— |
| JANUARIO ESPINOSA.—Figuras de la política chilena, 1945 (en papel fino, $ 70) | 50.— |
| MARIA F. YAÑEZ.—El Estanque. Cuentos | 35.— |
| H. H. CHANG.— Chiang Kai-shek, Napoleón de Asia | 50.— |
| J. MIGUEL IRARRAZAVAL L.— Chilenismos, 1945 | 100.— |
| D. OYALLE CASTILLO.— Platería Colonial en Chile | 70.— |
| P. R. HOUSE.— Las Aves de Chile, 1945 | 150.— |
| J. M. PEMAN.—El Divino Impaciente | 30.— |
| S. FERNANDEZ LARRAIN.— España, ¿zona de peste? Santiago, 1945 | 15.— |
| ROBERTO PERAGALLO.— Por España | 10.— |
| J. M. SALAVERRIA.— Los Conquistadores | 25.— |
| R. MARIN BALMACEDA.— Pascua, la isla lejana y misteriosa, Santiago, 1945 | 50.— |
| RICARDO ROJAS.— Vida de Sarmiento, Baires, 1945 | 100.— |
| CORDOVEZ.— Antártica Chilena | 40.— |
| A. F. SCHACK.— Poesía y Arte de los Arabes | 120.— |
| WILLIAM JAMES.— Problemas de la Filosofía | 40.— |
| HUYGENS-FRESNEL.— Teoría de la luz | 80.— |
| A. BRAUN MENENDEZ.— Páginas escogidas de Vicuña Mackenna, Baires | 40.— |
| A. BRAUN MENENDEZ.— Fuerte Bulnes | 200.— |
| VICENTE HUIDOBRO.— Antología Poética, pasta 80, cartonet | 40.— |
| JAMES JOYCE.— Ulises | 250.— |
| LIN YUTANG.— Sabiduría China | 180.— |
| PALAU.— El Cid Campeador, Barcelona | 50.— |
| LAVALLE.— Gobernadores del Perú, 1821-1871, tela | 60.— |
| BULNES.— Historia de la Expedición Libertadora del Perú (1817-1822), 2 tomos, pasta | 140.— |
| R. PALMA.— Tradiciones, selección | 15.— |
| R. PALMA.— Tradiciones Peruanas, 6 vols., tela | 700.— |
| B. VELASCO R.— Magias del Sur | 25.— |
| ANUARIO KRAFT, 1945, 3 vols., tela | 900.— |
| FRANCE AVEC 65 PHOTOGRAPHIES, 1945 | 100.— |
| BROMFIELD.— El Río Salvaje, 1945 | 60.— |
| P. BENITO.— Juventud Idealista, 1945 | 8.— |
| LOTHAR.— El Angel de la Trompeta, 1945 | 70.— |
| DARWIN.— Origen del hombre, tela | 150.— |
| NOSTRADAMUS y otros grandes profetas | 20.— |
| A. ENCINA.— Historia de Chile, tomo IV, 1945 | 90.— |
| W. THOMAS WALSH.— Isabel de España (1451-1504) | 70.— |
| W. THOMAS WALSH.— Felipe II | 275.— |
| MERRIMAN.— Carlos V el Emperador, 50 y | 120.— |
| L. MANRIQUE.— Francisco Pizarro | 35.— |
| W. STARKIE.— La España de Cisneros | 60.— |
| J. T. MEDINA.— Sebastián Caboto al servicio de España (1525). Estrecho de Magallanes, etc., 2 vols., con mapas facsimiles, etc. | 900.— |
| J. T. MEDINA.— Fernando de Magallanes, 2 vols., folio facsimiles, etc. | 600.— |
| WERTHEIMER.— Laborismo Inglés, 1945 | 45.— |
| V. DI SILVA.— Golondrina de Invierno | 40.— |
| GOMEZ DE LA SERNA.— El dueño del átomo | 25.— |
| BUCHELI.— Anuario Astrológico Americanp, 1946 | 35.— |
| W. IRVING.— Los Compañeros de Colón | 70.— |
| SEAREDI.— Gran Diccionario de Refranes | 250.— |
| LUDWIG.— Vida de Roosevelt | 30.— |
| JOSEPH E. DAVIES.— Misión en Moscú | 20.— |
| P. YIECHEM. —Historia Literaria de Europa | 15.— |
| S. MAUGHAM.— Servidumbre humana | 45.— |
| G. RUSSELL H.— Atomos en acción | 40.— |
| S. K. BOLTON.— Héroes de la Ciencia | 60.— |
| BERNARDO CRUZ A.— Trigos de rulo, Crónicas de Acción Católica, San Felipe, 1945 | 12.— |
| BAPTISTA DE MAGALHAES.— Argentina-Brasil | 40.— |
| J. OTERO.— Los Atomos, Baires, 1945 | 40.— |
| GOLDBERG.— Atomos, etc., (gran actualidad) | 80.— |
| RUBELLO, VIDAL Y CERPA.— El Cálculo vence al Azar, ruleta y punto y banca, 1945 | 50.— |
| THIBAUDET.— Historia Literatura Francesa | 100.— |
| LA CROIX.— Historia de Napoleón, 1945 | 60.— |
| CERVANTES.— Don Quijote, Baires, 1945 | 60.— |
| LE BON.— Civilizaciones de la India, 1945 | 60.— |
| EULALIA DE BORBON.— Memorias, tela | 75.— |
| E. CASTELAR.— Discursos escogidos, tela | 180.— |
| TIMON.— El libro de los Oradores | 60.— |
| QUINTILIANO.— Instituciones Oratorias, tela | 90.— |
| J. M. ESTRADA.— Sus mejores discursos | 15.— |
| CAMPMANY.— Filosofía de la elocuencia, tela | 70.— |
| G. M. LOPEZ.— Oratoria Forense Parlamentaria, tela | 80.— |
| LOS TITANES DE LA ORATORIA | 35.— |
| J. T. FLYNN.— Historia de 12 hombres ricos | 70.— |
| M. DE MAEZTU.— Historia Cultura Europea | 40.— |
| VIDA DE O'HIGGINS, ilustrada en colores | 10.— |
| L. A. SANCHEZ.— O' Higgins pintado por sí mismo | 16.80 |
| C. GABELLO.— Bernardo O'Higgins | 25.— |
| G. MORENO.— El Libertador O'Higgins | 30.— |
| C. DE POURTALES.— La pesca milagrosa | 50.— |
| VIVEK BAUM.— Shanghai Hotel, 1945 | 70.— |
| J. M. SOUVIRON.— La luz no está lejos, 1945 | 45.— |
| D'HERBIGNY.— Vladimiro Soloviev, 1945 | 30.— |
| TRATTNER.— Arquitectos de ideas | 120.— |
| A. HUNEEUS GANA.— Nueva Paz, 1945, imperialismo o democracia | 150.— |
| SUMNER WELLES.— Hora de decisión | 60.— |
| ALBERDI.— Cartas Quillotanas, Baires, Julio 1945, en venta desde hoy, tela $ 50, rústica | 40.— |
| B. H. CLARK.— O'Neil, Baires, 1945 | 50.— |
| THOMAS MANN.— Altezza Real | 70.— |
| V. BARBIERI.— El Río Distante | 40.— |
| BIANCHI.— Antología de Poetas Franceses | 120.— |
| LUDWIG. —Napoleón | 50.— |
| A. MAYER.— El Músico de Dios, tela | 125.— |
| FITIS.— Histoire de la Musique, 4 vols. | 700.— |
| GRAN ATLAS Colonial Francaise | 490.— |
| L'ILLUSTRATION Francaise, Guerre 1914-1918 | 300.— |
| DUCHESS D'ABRANTES.— Memoires, 10 vols. | 133.— |
| PALOU.— Evangelista del Mar Pacífico, Madrid, 1944 | |
| ONCKEN.— Historia Universal, 16 vols. | |
| VIRGILIO-HORACIO.— Obras completas, piel | 450.— |
| NUNEZ MORGADO.— Sucesos de España | 25.— |
| PEDRO PRADO.— Esta bella ciudad envenenada | 40.— |
| PLUTARCO.— Vidas Paralelas, 2 volúmenes | 300.— |
| TITO LIVIO.— Historia de Roma, 2 volúmenes | 360.— |
| DOMINGO MELFI.— El Viaje Literario, 1945 | 30.— |
| ALONSO.— Don Alberto Blest Gana | 20.— |
| M. FRY.— Fine Building, Londres | 135.— |
| GUIA Y PLANO de Buenos Aires, 1945 | 6.— |
| A. MAUROIS.— Eduardo VII | 35.— |
| VITTORIANOS ILUSTRES | 15.— |
| MAUROIS.— Historia de Estados Unidos, 2 volúmenes | 110.— |
| EMERSON.— Inglaterra y el carácter inglés | 20.— |
| GUEDALLA.— Wellington | 50.— |
| MAUROIS.— Historia de Inglaterra | 48.— |
| R. LATCHAM.— Estampas del Nuevo Extremo | 80.— |
| C. PERI O.— Santiago de Siglo en Siglo | 200.— |
| ABDON CIFUENTES.— Memorias, 2 volúmenes | 60.— |
| R. SUBERCASEAUX.— Memorias, 2 volúmenes | 60.— |
| C. WALKER MARTINEZ.— Romances | 15.— |
| C. WALKER MARTINEZ.— Cartas de Jerusalén | 15.— |
| P. J. CAVADA.— Artículos de prensa, 1945 | 5.— |
| PALACIO VALDES.— Idilio de un enfermo | 45.— |
| D. RIQUELME.— Incendio de la Compañía | 40.— |
| FCO. DONOSO.— Verdum Christi. Homilía para domingos y fiestas | 40.— |
| MONSEÑOR MILLER.— Filosofía, 2 volúmenes | 40.— |
| TIHAMER TOTH.—El Padre Nuestro | 30.— |
| L. M. MARTINEZ.— El Espíritu Santo | 64.— |
| RIVERA.— San Juan Arzobispo de Toledo, Barcelona | 50.— |
| MONSEÑOR JOSE MARIA CARO.— Homiliario | 15.— |
| HOORNAERT.— A propósito del Evangelio | 26.— |
| PONCHEVILLE.— Todo el Evangelio en la Vida | 12.50 |
| PELEGER — Los que luchan por Cristo | 40.— |
| FILLION.— Vida de Jesucristo, 2 volúmenes, tela | 300.— |
| R. RUIZ L.— Mientras la muerte llega | 15.— |
| LURETTI.— Historia Eclesiástica Argentina | 120.— |
| PEREZ ESCRICH.— El Mártir del Gólgota, pasta | 50.— |
| BAUNARD.— Atardecer (Le Viellard), piel | 60.— |
| CARD GIBBONS.— Faith of our Fathers | 50.— |
| H. VAN HOCK.— Vida y obras de Pío XII | 40.— |
| SCHEEREN —Maravillas de la Gracia Divina | 100.— |
| SAN AGUSTIN.— Confesiones, tela | 50.— |
| LAFUENTE.— Obras de Santa Teresa, 6 volúmenes | 600.— |
| SAN FRANCISCO.— Florecillas, tela | 50.— |
| F. WERFEL.— Canción de Bernardita, 1945 | 55.— |
| STRANBINGER.— Los Santos Evangelios, preciosa edición de propaganda, (por mayor descuentos) | 25.— |
| TORRES AMAT.— Nuevo Testamento, piel | 30.— |
| TORRES AMAT.— Sagrada Biblia (piel $ 500) | 250.— |
| RIESS.— Atlas scripturae Sacrae | 250.— |
| P. LAS CASAS.— Nuevo Testamento, cartonado | 30.— |
| DONOSO CORTES.— La Biblia | 5.— |
| KEMPIS.— Imitación de Cristo (tela $ 25) | 6.— |
| VICUÑA.— El Bautista | 20.— |
| MONS CASANUEVA.— Fátima | 26.— |
| A. HUNEEUS COX.— Apocalipsis de San Juan | 20.— |
| SANTO TOMAS.— Suma Teológica, 5 vols., p. española | 1.200.— |
| LIBRITOS DE MISA. DE LA COMUNION, desde | 5.50 |
| LIBRITOS DE MISA, letra grande, desde | 6.— |
| LIBROS DE MISA, letra gordísima | 40.— |
| LEFEBVRE.— Misal Diario, recién llegados en diversas pastas | |
| LAS CASAS.— Los Santos de España | 6.— |
| ALPHONSO DE LIGORIO.— Opera Morabia, 4 vols. | 1.000.— |
| F. HANSEN.— Gramática Histórica | 180.— |
| VENDRYES.— El Lenguaje | 90.— |
| RIDDER Y DEONA.— El Arte en Grecia | 54.— |
| ATLAS ORBE, con mapa de Chile | 34.— |
| LUIS GALDAMEZ.— Historia de Chile, 1945 | 30.— |
| MILLAR.— Historia de Chile, ilustrada | 40.— |
| RISOPATRON.— Diccionario Geográfico de Chile, pasta | 180.— |
| ALMEYDA.— Biografía de Chile | 25.— |
| A. VALENZUELA OLIVOS.— Poesías de la niñez | 50.— |
| ROMERA NAVARRO. —Historia de la Literatura Española, Londres, Nueva York, tela | 180.— |
| SOLAR CORREA.— Las Tres Colonias | 12.— |
| B. VICUÑA MACKENNA.— Páginas Olvidadas, grueso volumen, prólogo de C. S. V. | 50.— |
| A. EDWARDS M.— Cuatro Presidentes, 2 volúmenes | 60.— |
| A. EDWARDS M.— The Dawn, tela, Londres | 280.— |
| EDWARDS BELLO.— Chilenos en Madrid | 20.— |
| RODRIGO ABURTO.— Barcos de Evacuación | 40.— |
| J. C. GREW.— 10 años en el Japón, 1945 | 75.— |
| JENARO PRIETO.— El Socio | 15.— |
| PEREZ ROSALES.— Recuerdos del Pasado | 35.— |
| ZAPIOLA.— Recuerdos de 30 años | 35.— |
| BLEST GANA.— Los transplantados, 2 vols., 1945 | 50.— |
| WARREN E. COX.— The book of Partery and Porcelain, 2 volúmenes | 400.— |
| BARON DE MARBOT.— Napoleón, con preciosas ilustraciones en negro y colores, lujosa pasta | 1.000.— |
| DANTE.— Divina Comedia, ilustrada por Dore Bilingue, 2 volúmenes | 1.500.— |
| FARIAS.— Historia de la Arquitectura | 40.— |
| BENAVIDES.— Arquitectura en el Virreinato del Perú y en la Capitanía General de Chile | 300.— |
| PIJOAN.— Historia del Arte, 8 volúmenes | 5.200.— |
| TAULLARD.— Platería Sudamericana | 600.— |
| ESTEVE.— Francisco de Goya y Lucientes | 50.— |
| BASTER.— L'Art Precolombien | 480.— |
| RAFOLS.— Arquitectura de la Edad Media | 50.— |
| RUSKIN.— Dibujo, Colorido y Composición | 100.— |
| BELLANGER.— Manual del Pintor | 120.— |
| RODIN.— El Arte | 140.— |
| LEONARDO.— Tratado de la Pintura | 300.— |
| J. BURCKHARDT.— Renacimiento en Italia | 300.— |
| MASSA.— Romero de Torres | 350.— |
| A. GUIDO.— América en el Arte | 600.— |
| CERVANTES.— Quijote, ilustrado por Doré | 200.— |
| LOS TITANES DE LA PINTURA | 35.— |
| TAINE.— Filosofía del Arte, 1945 | 22.50 |
| B. R. GREGG.— Taquigrafía, tela | 60.— |
| REY PASTOR.— Cálculo Infinitesimal, tela | 180.— |
| REY PASTOR.— Análisis Algebraicos, tela | 200.— |
| GIBBE AND WILSON.— Vector Análisis, tela | 200.— |
| R. SANCHEZ.— Taquigrafía Rolsan | 80.— |
| FITMAN.— El corresponsal moderno | 40.— |
| SEOANE.— Organización de la Contaduría | 50.— |
| B. SANZ.— Cuidado científico de los animales | 150.— |
| DAIRAUX.— Cría del ganado | 150.— |
| DUCLOT.— Ideas prácticas para el campo | 30.— |
| GARCIA MATA.— Cría de gallinas | 25.— |
| OLIVER.— Lechería e Industrias Derivadas | 120.— |
| ANDES.— Conservas alimenticias | 97.50 |
| BERSCH.— Recetario Industrial Doméstico | 270.— |
| G. D. HISCOX.— Recetario Industrial, tela | 296.— |
| FONT DE MORA.— El Arroz | 165.— |
| GARCIA LOPEZ.— Manual completo de Cerámica | 240.— |
| SEGOVIA.— 100 industrias explicadas | 80.— |
| IVERT y TELLIER.— Catalogue de timbres-poste 1925 | 40.— |
| IVERT y TELLIER.—Catalogue de timbres-poste, 1936 | 105.— |
| OLIVER.— Cerdos, gallinas, conejos | 100.— |
| BERSCH.— Recetario Industrial y doméstico | 270.— |
| COLLINS.— Magia de salón | 50.— |
| DUCLOT.— Ideas prácticas para el campo | 30.— |
| A. H. LUCHIA.— Curso de manualidades | 50.— |
| VALLEJO.— Corte y confección | 40.— |
| GELABERT.— Aperturas de Ajedrez | 70.— |
| STAHLBERG.— Partidas de Capablanca | 70.— |
| ELLERMAN.— Capablanca y Lasther | 25.— |
| BELAWENETZ.— 6 notables maestros | 60.— |
| CZERNIAK.— La defensa francesa | 60.— |
| BOGOLJUBON.— Defensas eslava y ortodoxa | 20.— |
| BARUCH.— Camino fácil del ajedrez | 65.— |
| ELLERMAN.— 8 astros del ajedrez mundial | 60.— |
| ROMANOWSKY.— Debe saberse de aperturas | 40.— |
| CALUZIE.— Manual de Ajedrez, 4 volúmenes | 150.— |
| M. DE AGUSTIN.— 200 Partidas | 50.— |
| C. TORRES.— Habilidad en el ajedrez | 25.— |
| ELLERMAN.— 1,001 Problemas | 100.— |
| R. RETI — Finales en ajedrez | 50.— |
| NEW BRICK HOMES | 25.— |
| DECORACION DE INTERIORES | 120.— |
| VIVIENDAS ECONOMICAS, 150 modelos | 100.— |
| MOIA.— Dibujos Arquitectónicos | 100.— |
| MOIA.— Planos completos de 50 viviendas | 150.— |
| PRIMIANO.— Manual de la Construcción | 60.— |
| MAZZOCKI.— Memorial Tecnico, tela | 95.— |
| RUBION.— Cerrajerías, Baires, 1945 | 40.— |
| ARONSON.— The Book of Furniture and Decoration peroid and Modern, tela (muebles e interiores) | 120.— |
| ARONSON.— Enciclopedia Gráfica del Mueble y la Decoración | 450.— |
| FRANCISCO J. DOMINGUEZ.— Hidráulica, 1945 | 500.— |
| HUTTE.— Manual de Ingeniero, 4 tomos, tela | 2.000.— |
| ANTILLI.— Dibujo geométrico | 42.50 |
| SCHOLOMILCH.— Tablas de Logaritmos, tela | 38.— |
| GONZALEZ GALE.— Intereses y anualidades ciertas | 70.— |
| GONZALEZ GALE.— Cálculo Actuarial | 150.— |
| PASINI.— Topografía | 187.— |
| NEUFERT.— Arte de Proyectar | 660.— |
| KERSTEN.— Construcciones de Hormigón Armado | 350.— |
| SCHELITSCH.— Arquitectura hidráulica, 2 vols. | 900.— |
| RANSEY.— Architectural Graphic Standards | 240.— |
| D'AMBRA.— Metalurgia del acero y cobre | 120.— |
| OSAM.— Fundición del hierro y del acero | 260.— |
| ANGELIS.— Diccionario Inglés-Español y viceversa | 65.— |
| WESSELVY.— Diccionario Español-Inglés y viceversa | 40.— |
| CABALLERO.— Diccionario de Modismos | 250.— |
| REAL ACADEMIA ESPAÑOLA.— Diccionario | 450.— |
| REAL ACADEMIA.— Gramática rústica | 165.— |
| PINTO CONCHA.— Fraseología rusa | 40.— |
| EMERY.— Century Dictionary, 2 volúmenes | 480.— |
| GRANT BENAVENTE.— Patología Médica, 2 vols. | 350.— |
| DR. CARLOS CHARLIN.— Medicina Oftalmológica | 100.— |
| DR. MENCHACA.— El libro de la madre | 35.— |
| DR. CARLOS CHARLIN.— Caminos de Hipócrates | 20.— |
| FOSTER VALERA.— Cómo hacer sano a su hijo | 60.— |
| D. DIETZ.— La Magia de la Medicina, 1945 | 100.— |
| BENJAMIN.— Cómo ver bien sin anteojos | 40.— |
| PAUCHET.— Atlas de Anatomía | 115.— |
| TESTUT-LATARJET.— Anatomía Descriptiva | 220.— |
| TESTUT-JACIB.— Anatomía topográfica, 2 tomos | 470.— |
| FORT.— Anatomía Descriptiva | 76.— |
| WILLIAM.— Obstetricia, 2 tomos | 100.— |
| GEIKIE.— Organos de Secreción Interna | 250.— |
| NOGUER MOLINS.— Exploración clínica, tela | 140.— |
| CRUZ COKE.— Medicina Preventiva | 20.— |
| WOLTERECK.— El hombre, un milagro | 15.— |
| DR. MANFREDO.— El guardián de la salud | 320.— |
| E. MENA A.— Manual práctico de la Ley de Pisos y Departamentos, 1945 | 60.— |
| E. PIEDRABUENA.— Legislación Tributaria Chilena | 60.— |
| R. SERRANO.— Las profesiones liberales | 100.— |
| FAYT.— Deberes y Derechos del Hombre y sus Garantías Constitucionales, 1945 | |
| COLECCION CODIGOS CHILENOS, 1945, II vol. | 550.— |
| LASKI.— El Estado Moderno, 2 volúmenes | 275.— |
| VALVERDI.— Derecho Civil Español, 5 volúmenes | 1.400.— |
| SANCHEZ ROMAN.— Derecho Civil, 10 volúmenes | 1.900.— |
| JIMENEZ DE AZUA.— El Criminalista, 4 vols. | 260.— |
| SIVORI.— Criminalidad en los menores | 50.— |
| A. ALESSANDRI.— Derecho Civil, 5 vols. | 210.— |
| A. ALESSANDRI.— Capitulaciones Matrimoniales | 180.— |
| URRUTIA.— Prontuario para Estudios de Títulos | 40.— |
| M. CRUCHAGA T.— Derecho Internacional | 180.— |
| L. CLARO SOLAR.— Derecho Civil, cada tomo | 150.— |
| L. CLARO SOLAR.— Derecho Civil, Tomo XVII | 150.— |
| CODIGO CIVIL, piel | 170.— |
| GUERRA.— La Constitución de 1925 | |
| CODIGO DE TRIBUNALES, tela $ 85, rústica | 65.— |
| CODIGO DE MINERIA. —(Cartone $ 20, tela $ 25) | 15.— |
| F. OTERO.— Código Civil Chileno, 6 vols. | 260.— |
| ESCRIBAR MANDIOLA.— Derecho del Trabajo | 80.— |
| J. T. MEDINA.—Inquisición en Río de la Plata | 60.— |
| J. T. MEDINA.—Diario de un norteamericano | 90.— |
| J. T. MEDINA.—Numismática chilena | 90.— |
| J. T. MEDINA.— Imprenta en Santiago, adiciones | 180.— |
| J. T. MEDINA.—Evangelina por Longfellow | 60.— |
| J. T. MEDINA.—Literatura Femenina en Chile | 50.— |
| ESPEJO.— Nobiliario, escudos en colores | 100.— |
| ESPEJO.— Los Ovalle Rodríguez Pastenes | 40.— |
| ESPEJO.— Relaciones de Méritos y Servicios | 40.— |
| ESPEJO.— Familia Valdés, escudos, colores | 40.— |
| FERNANDEZ PRADEL.— Los Vascos en Chile | 30.— |
| FERNANDE ZPRADEL.— Id en papel fino | 40.— |
| LA ILUSTRE CASA DE LARRAIN | 15.— |
| MUJICA.— Nobleza Colonial de Chile, escudos colores | 100.— |
| VERGARA.—, Familia Alcalde en Chile | 40.— |
| VERGARA.— Id. tirada especial, numerada | 50.— |
| OPAZO.— Origen Familias de Concepción | 100.— |
| DUBLE URRUTIA.— Familia Dublé | 200.— |
| ALLENDE SALAZAR.— Linaje Hortun de Salazar | 200.— |
| BASANTA DE LA RIVA.— Nobiliario documental de Guipzcoa | 350.— |
| Id. Nobleza Alavesa | 350.— |

# ZAMORANO Y CAPERAN

COMPAÑIA 1015 — CASILLA 362 — SANTIAGO — TELEFONOS: 80726-80727-80728

EN ESTA LIBRERIA SE ENCUENTRAN O PROPORCIONAN TODOS LOS TEXTOS QUE SE USAN TANTO EN COLEGIOS DEL ESTADO COMO EN LOS PARTICULARES Y UNIVERSIDADES, ASI COMO TODAS LAS NOVEDADES LITERARIAS NACIONALES Y EXTRANJERAS

# CRONICA LITERARIA

Por RICARDO A. LATCHAM

**LA CIFRA SOLITARIA, por Juan Godoy. — (Santiago de Chile, 1945).—**

Llegamos a nuestros días con una envidiable representación en el relato chileno, que confronta una experiencia criollista de distinto tipo a la de las anteriores generaciones. Los temas nacionales huyen, día a día, de la simple expresión naturalista, y se buscan estilizadas maneras que capten las esencias recónditas de la raza, de su folklore, de la magia que duerme en el subsuelo popular o en la supersticiosa maraña que tejió el mestizaje.

Algunos escritores y críticos rechazan la inmersión excesiva del criollismo en las aguas turbias del costumbrismo, en la anécdota pornográfica o en la salacidad de la atmósfera proletaria o campesina. No todos los novelistas y cuentistas han reaccionado contra los abusos de esta tendencia a la oleografía del conventillo o al cartel de propaganda teñido de chafarrinones.

Juan Godoy es uno de los narradores jóvenes mejor dotados del país, y en su caso percibimos un ejemplo de la capacidad de enmendar los rumbos equivocados de una generación en la que hay excelentes valores literarios. Comenzó su carrera intelectual con una novela de originalísimo contorno, pero que a la vez carecía de dinamismo. Nos referimos a **"Angurrientos"**, obra publicada en 1940, cuya riqueza estilística la encimaba respecto a otras muestras del relato contemporáneo. Ahora Juan Godoy vuelve a un cauce más natural y a una contención muy reveladora de sus reservas de talento artístico. No quiere decir lo anterior que desconozcamos los méritos y excelencias de **"Angurrientos"**, pero sí es una indicación de que **"La Cifra Solitaria"** pertenece a otro clima estético. En la novela inicial, Godoy se solazaba en los procedimientos naturalistas, pero sabía libertarse de la vulgaridad con sus recursos estilísticos. Porque, en verdad, es un individuo que sabe construir y matizar, con notables gradaciones y pleno sentido de las palabras y de su enjundia metafórica. No pertenece, además, a la profusa familia de los improvisadores y de los aficionados, que tanto perjudica a nuestra literatura. Juan Godoy se ha apacentado en los buenos modelos del idioma y de la lengua, ha obtenido el secreto de los vocablos, y cuando es indispensable los crea con buen criterio y excelente oído.

Esto es en lo externo y en lo que salta a la vista. Ahora en lo interno, en lo que revela el último libro, no podemos menos que indicar un adelanto significativo: el que va de una superficie correcta, pero monótona, a un mundo mágico y seductor, con sorpresivos rasgos del alma chilena y briosas estampas del misterio ancestral. En Godoy se capta un ensimismamiento de escritor que se confunde con el objeto descrito y lo ensambla en una operación interna de reajuste y de asimilada maestría. El meollo costumbrista ha permanecido, pero la corteza, pulida y reluciente, oculta su deformidad y embellece la perspectiva novelesca.

El escritor sabe decapitar sus demonios interiores y gobernarse por un severo canon de belleza en el que puede llegar más lejos. En **"La Cifra Solitaria"** admiramos una pequeña obra en que todo está regido por un ritmo de armonía: la descripción, apretada y concisa; los retratos, de fúlgido relieve; el paisaje, apenas diseñado; el ambiente, cuajado a través del mirar y mirarse en el tiempo deslizado en una lejanía sureña. No quiere decir esto que todo sea perfección en Juan Godoy, pero se encuentra en un punto en que puede alcanzarla. Veamos cómo Godoy hace la evocación de su pueblo con gozosa melancolía de estilista: "Al atardecer el pueblo reposa en la sesgada sombra del Nahuelbuta, en una pequeña hondonada. Desde la montaña que mira hacia la costa, se le domina como a un caserío rodeado de suaves lomas de un color vagoroso y fino, paños de campo en que el verde diluye sus matices, o potreros dorados, mujos, como tapices de seda. La lejanía vasta, dilatada, recorta la cordillera de frios y opacos azules. Después todo vive una tonalidad pavorosamente cárdena, ardiente. A esa hora mortecinos y finan, con sus menudos vaciados, en el callejón de la Industria." (Página 14).

Aquí la economía del estilo ha distribuido sabiamente los detalles desde la suavidad del paisaje, envuelta en el adjetivo exacto, hasta el contraste final que sirve de punto fronterizo entre la contemplación y la acción.

Las estampas criollas de Godoy se encuentran revestidas de poesía y en ellas vemos gran prolijidad en los

(PASA A LA PAGINA 6)


# DE ACTUALIDAD

Apareció el segundo tomo del sensacional libro "Mis entrevistas", de Georgina Durand

Opinan al Política, La Ciencia, La Pedagogía, Las Artes, a través de personalidades de relieve continental: como don Arturo Alessandri, Marmaduke Grove, Rafael L. Gumucio, Ernesto Barros Jarpa, Dr. Charlin Correa, Dr. Eugenio Suárez, Margarita Xirgú, Lenka Franulic, y muchas otras.

Adquiera hoy mismo su ejemplar: en "LIBRERIA SALVAT", su Distribuidor, y en toda buena Librería, precio: $ 60.00.

Librería SALVAT
Barcelona-Santiago
MIEMBRO DE LA CAMARA DEL LIBRO
1043, Agustinas 1041 Casilla 2326
SANTIAGO
EL MEJOR SURTIDO DE LIBROS EN LA MEJOR LIBRERIA



# 3 LIBROS POR 10 PESOS
# 7 LIBROS POR 20 PESOS

ULTIMOS TRES DIAS DE NUESTRA GIGANTESCA REALIZACION

El Jueves atenderemos al público en nuestro nuevo local en San Antonio 240, ex Casa Masini.

Nota: apareció el tomo 2.o de la Historia General, de Frías Valenzuela, correspondiente al 5.o año de Humanidades. Precio: $ 25.

LIBRERIA Y EDITORIAL NASCIMENTO
Ahumada 125 — Casilla 2296 — Fono 83759


# AVISOS ECONOMICOS

(DE LA 2.a PAGINA)

## 30.—Préstamos, acciones y bonos

PROPIETARIOS, DINERO LISTO, Hipotecas, presentando títulos, negocios rápidos.— Ramón del Río. Bandera 552. 25 Nov.

PROPIETARIOS, FACILITO DINERO, partidas desde 3.000, garantía hipotecaria, urbanas, rurales.— Bandera 552. Oficina 23. Mellado. 25 Nov.

## 32.—Propiedades compran

COMPRO CASA, INMEDIATO SAN Diego. Tratar: Cóndor 1053. 26 Nov.

COMPRO CASAS, CHICAS, GRANDES, urbanas, rurales, siendo precio comercial, negocios rápidos.— Ramón del Río. Bandera 552. 25 Nov.

COMPRO CASAS, SITIOS, $ 30.000, $ 100.000 contado, cualquier barrio. —Bandera 552. Oficina 23.— Mellado. 25 Nov.

## 33.—Propiedades venden

$ 23.000, VENDO SITIO, QUINTERO Manzana 30 S. 20 x 25.50. Tratar: R. Oddo.— Huérfanos 1262. 25 Nov.

VENDO SIN CAJAS, LINDA CASITA moderna, construyéndose, dos cuadras Gran Avenida, Las Brisas 558, paradero 23. La Cisterna. 26 Nov.

OCASION, 5.000, SITIO POBLACION modelo, dos cuadras góndolas, micros San Francisco, Ovalle. Saldo, largo plazo. Tratar: Lord Cochrane 776. 26 Nov.

EXTENSISIMA CASAQUINTA 1.815 metros, apropiada para industria, vende 198.000, con facilidades. Comuna Quinta Normal. Santa Genoveva 371. Fono 90191. 26 Nov.

$ 5.000, 10.000, 15.000, FIE. VENDO sitios, paradero 10, 11 y 23.— Vicuña Mackenna 799. Cisterna. 26 Nov.

VENDEMOS FUNDOS. CAJA PROPIETARIOS Santo Domingo 1249 12 Enero 1946

VENDEMOS PROPIEDADES — CAJA Propietarios, Santo Domingo 1249 12 Enero 1946

COMPRAMOS PROPIEDADES — CAJA Propietarios, Santo Domingo 1249 12 Enero 1946

$ 440.000 VENDO EXTENSA CASA, 10.40 x 43, siete dormitorios, comedor, escritorio, arboleda, parrón, servicios, calle Alberto Figueroa próxima Recoleta.— Ramón del Río.— Bandera 552. 25 Nov.

$ 260.000, VENDO DOS CASAS, UNA construcción sólida, otra apropiada industria, edificación, 18.60 x 36, San Isidro 1478.— Dueña. 25 Nov.

$ 200.000 VENDO CASA ESTUCADA, moderna, local comercial, 6 piezas, comedor, servicio, 9 x 28, San Ignacio, próxima Franklin.— Ramón del Río. Bandera 552. 25 Nov.

$ 216.000 VENDO DOS CASAS, CAda una, tres piezas, hall, servicio, baño, jardín, construcción moderna, Teniente Mery próxima Independencia.— Ramón del Río. Bandera 552 25 Nov.


SASTRERIA LA MENDOCINA
SAN DIEGO 255
TELEFONO 66665
Solicite un crédito


$ 90.000, VENDO CASITA, TODA COmodidad, deuda Caja.— Pablo Urzúa 1655. 25 Nov.

VENDESE PROPIEDAD CON EXTENsión de 24 x 50 mt2. Tratar: Avenida Independencia 3375, de 13 a 15 horas. 27 Nov.

$ 130.000, VENDO PROPIEDAD TALAGante, calle Comercio, dos pisos, local comercial, construcción sólida.— Ramón del Río. Bandera 552. 25 Nov.

$ 160.000 VENDO CASA, 7 PIEZAS, hall, cocina, baño, parrón, 8.56 x 25, Tocornal, próxima Maule.— Ramón del Río. Bandera 552. 25 Nov.

$ 160.000 VENDO EXTENSA CASA local comercial, Avenida Ecuador próxima General Velásquez.— Ramón del Río. Bandera 552. 25 Nov.

## 34.—Propuestas públicas y particulares

DIRECCION GENERAL DE OBRAS Públicas Departamento de Hidráulica. Se piden propuestas públicas para la ejecución de las obras de agua potable de Paillaco, las que se abrirán el 3 de diciembre, a las 16 horas. Bases y demás antecedentes, en la Oficina de Partes, Santiago, 19 de noviembre de 1945.— El Director del Departamento. 30 Nov.

## 35.—Radios e instrumentos de música

RADIOS RCA Y DISCOS VICTOR. Francisco Figueroa y Cía. Santa Isabel 0391 A. entre Avenida Seminario Condell. Fono 44420. Facilidades pago 30 Nov.

## 37.—Notificación y citaciones

HABIENDOSE EXTRAVIADO LIBRETA N.o 66582, de Guacolda Acevedo, Caja Ahorros Sucursal Vicuña Mackenna, queda nula por haberse dado aviso. 26 Nov.

EXTRAVIOSE LIBRETA 6009, CARlos Escanilla, Sucursal Serrano, Caja de Crédito, queda nula por haberse avisado. 26 Nov.

TITULO EXTRAVIADO.— POR HAberse extraviado el título N.o 15 de la "Metropolitana" Compañía de Seguros S. A. por 200 acciones a favor del señor Humberto del Favero, queda nulo, y sin valor por haberse dado el aviso correspondiente a la Compañía. Santiago, 20 de noviembre de 1945. 23 Nov.

CIA. MINERA CHANARCILLO Y LOMas Bayas — Citase Junta Extraordinaria Accionistas, 23 noviembre 1945 diez horas, en Bandera 172, oficina 9, segundo piso tratar estado liquidación, negociaciones, remuneración reemplazo liquidadores y demás asuntos relacionados con la Compañía 23 Nov.

## 38.—Sastrería e indumentarias

BAJAMOS LOS PRECIOS DE TODOS los casimires. Llegó nuevo surtido. Visítenos cuanto antes. "Casa Salazar", Alameda Bernardo O'Higgins 2783 casi esquina Libertad. 30 Nov.

SASTRERIA SALAZAR, CABALLEros niños, extenso surtido, corte elegante. Precios incomparables. Visite la

## Matrimonio concertado...

Señorita SYLVIA GOMEZ HOFER, cuyo matrimonio con don Gastón Vershenoe Milla ha quedado concertado en esta capital. —Hicieron la visita de estilo el señor Juan Vershenoe y la señora Isaura Uribe de Vershenoe

"LA CASA UTIL"

LE ARRIENDA LA TENIDA QUE USTED NECESITA PARA

Matrimonios, comidas, bailes, lutos. — Trajes de Primera Comunión, niños y niñitas.

SAN ISIDRO 618 - FONO 74726

Optimus electric

SANTIAGO

MERCED 748 CASILLA 9278. FONO 33809

Manufactura propia de material y artículos eléctricos. ARTICULOS PARA FUENTES DE SODA, BARES Y RESTAURANTES.

COCINAS ELECTRICAS
COCINAS SUPERECONOMICAS
TRITURADORAS DE FRUTAS
ESTUFAS ELECTRICAS
LAVAPLATOS, MUEBLES DE COCINA Y HELADERAS DE LA FABRICA CONFORT.

REPRESENTANTES:

NORTE GRANDE.—Señores Torramorell y López. Antofagasta J. S. OSSA 565. Casilla 560. Dir. Teleg.: TORRALO.

NORTE CHICO.— Señor Oscar García Marchena. COQUIMBO. Aldunate 1226. Casilla 131. Dir. Teleg.: OXARCIA.

VALPARAISO y ACONCAGUA.— K. Herud y Cía. Ltda. BLANCO 653. Casilla 955. Dir. Teleg.: HERUD.

CONCEPCION AL SUR.— K. Herud y Cía. Ltda. Barros Arana 341. Casilla 513. Dir. Teleg.: HERUD.

TEMUCO.— K. Herud y Cía. Casilla 50.

OSORNO.— K. Herud y Cía. Ltda. Cochrane 559. Casilla 580. Dir. Teleg.: HERUD.

CREDITOS

PRODUCTOS DE CALIDAD Y PERFECTO FUNCIONAMIENTO
LINEAS MODERNAS-RAPIDOS Y ECONOMICOS

**LA Sra. AUDOMIRA BRIZUELA VIUDA DE VIERA.—**

Víctima de una larga y dolorosa enfermedad ha dejado de existir la señora Audomira Brizuela viuda de Viera, vinculada a respetables hogares de esta capital.

Las virtudes de su espíritu le conquistaron las simpatías y el cariño de cuantos tuvieron la dicha de conocerla.

Sus funerales se efectuaron en la tarde de ayer en el Cementerio General.

**JORGE SILVA PIDERIT.—**

No sabemos si fué un día de sol pleno o poblado de nubes aquel 25 de noviembre de 1944, cuando a Jorge Silva Piderit se le deshicieron las alas y cayó azotándose sobre las rocas y las aguas del río Laja. La triste historia de esta tragedia, con médula de romance y esencia de alegría, no es para narrarla de nuevo.

El nombre de este muchacho ha pasado a ser un símbolo representativo de una conducta, de una idea, de una actitud, en carne y en espíritu. En su Colegio, el Instituto Nacional, se otorga una recompensa que lleva el nombre de Jorge Silva Piderit, destinada al alumno de mayor relieve por su personalidad moral y espiritual.

La Academia de Letras también ha contado para su anual torneo literario con un premio "Jorge Silva Piderit" para el mejor estudio sobre la vida histórica del viejo colegio.

El Club Andino de Chile y la Asociación de Sky y Andinismo —instituciones que lo tuvieron entre los suyos y entre los primeros— han establecido asimismo recompensas de estímulo con su nombre.

Pues este muchacho, en su afán de vivir la vida, dándose todo entero, escaló montañas, corrió en estadios, escribió poemas, profundizó ensayos, presidió academias, dirigió revistas, y al querer perforar los cielos en aquella mañana del 25 de noviembre derribó el muro que sapara la vida de la muerte.

Rosas de esta primavera perfumarán hoy su tumba. Intensificación del recuerdo habrá entre sus amigos. Oraciones silenciosas reconfortarán el dolor, y harán menos amarga la hiel. Nosotros pondríamos junto a las rosas un puñado de nieve andina y un vaso con agua del río que fué su tumba para este mundo y su cuna para la eternidad. Nieve alba, rosas rojas y una estrella solitaria, engarzada en la noche azul. ¡Todo un homenaje grande para lo que fué y quiso ser Jorge Silva Piderit...! Mas, el agua dulce del vaso, el atardecer, tendría, sin duda, el sabor amargo del mar y de la lágrima.

E.

Arriende para sus fiestas toda clase de servicios en la antigua CASA ACEVEDO
SANTO DOMINGO 585
FONO 30904

SENSACIONAL !!

ULTIMA SEMANA de NUESTRA GRANDIOSA Liquidación ANUAL

COMO BROCHE DE ORO DE TAN GRAN ACONTECIMIENTO, OFRECEMOS DURANTE ESTA ULTIMA SEMANA, TODOS NUESTROS ARTICULOS, A MENOS DEL COSTO

TEJIDOS

PERCALA importada, extraordinario surtido en diversos dibujos, el metro a $ 13.-

PERCALA norteamericana, en 90 cmts. de ancho, varios surtidos, el metro a $ 16.60

A. B. C., algodón, estilo percala, de primera calidad, fabricación norteamericana, el metro a $ 19.-

POPELINA recién llegada, en finos diseños especiales para trajecitos de niño, el metro a $ 19.-

OPAL finísimo, en los clásicos colores, rosa, salmón y celeste, el metro a $ 11.-

LINO importado, hermosa colección de dibujos, el metro a $ 20.-

LINO importado, calidad superior, diseño seleccionado, el metro a $ 36.-

PIQUELINA importada dibujos chicos, garantía absoluta del color $ 21.-

PETER PAN estilo piqué, de fabricación norteamericana, novedad y elegancia, el metro a $ 32.-

CLOQUE en dos diseños exclusivos, gran calidad, el metro a $ 44.-

CLOQUE fantasía, importada, dibujo grande, interesante surtido, el metro a $ 23.-

PIQUE de fantasía, fabricación norteamericana, extraordinaria creación por su colorido y calidad, el metro a $ 52.-

ORGANZA estampada de fabricación brasileña, excelente clase diseños muy aceptables, el metro a $ 24.-

BATISTA importada gran calidad, todos los colores, el metro a $ 28.-

MADAPOLÁN importado, lo mejor en su estilo, todos los colores, el metro a $ 44.-

TAPICERIA

CRETONA inglesa de lino en fondos de colores, unidos con lindos floreados modernos y de estilo, al bajísimo precio de $ 110.-

ETAMINAS importadas de fantasía en varios tonos, especial para cortinas y visillos, ancho 1.30, a $ 65. -

TAPIZ floreado en fondo de colores, artículo muy durable para tapizado de muebles y cortinados, ancho 1.30, a $ 69.50

TAPIZ importado, en listado y fondo beige, especial para cortinas, decoraciones y tapizado de muebles, ancho 130 cmts., a $ 73.-

CRETONA importada, en algodón, dibujos floreados lavables, muy apropiados para fundas de muebles, cortinas y decoraciones interiores, ancho 125 cmts., a $ 85.-

MARQUISETTE de algodón, artículo muy durable, para cortinas y visillos, ancho 1.40 mts. a $ 52.-

CAMINOS de alfombra importados, especial para escalas y pasillos, en lana de triple rizado, fondos jaspeados con guarda de colores, ancho 62 cmts., a $ 185.-

RIEL T. RIELOGA importado, artículo especial para colocación de cortinados en todos los estilos y lo más práctico por su sistema de correderas, el metro completo a $ 45.-

FAILLE de seda, ancho 1.30 mts., en tonos suaves, artículo muy apropiado para cubrecamas, cortinas y decoraciones interiores, a $ 70.-

TAPIZ festoné, artículo indicado para tapizados y muy especialmente para cortinas de divisiones, ancho 130 cmts., a $ 69.-

DESPACHAMOS A PROVINCIAS CONTRA REEMBOLSO
CASILLA 4004

BLANCO

TOALLAS de tejido suave y muy afelpadas, extraordinario surtido, todos los colores, en los siguientes tamaños y precios:

045 x 080 a $ 12.50
045 x 085 a $ 13.—
045 x 095 a $ 15.—
050 x 1 a $ 20.—
050 x 1 a $ 22.—

TOALLA especial, frisa suave, fina fantasía, en tres combinaciones de colores, tamaño 040 x 085, al único precio de $ 7.-

FUNDAS de crea cruda, varios tipos y calidades, desde $ 11.40

FUNDAS de crea blanca, importada, todas las medidas, desde $ 16.40

SABANAS de crea cruda, importada, fino deshilado, tamaño 150 x 2[illegible], a $ 70.-

SABANAS de crea blanca, importada inmejorable calidad, tamaño corriente, a $ 85.-

JUEGOS de cama en crea de color para catrecitos de baranda, extraordinario surtido, a $ 130.-

JUEGOS de cama en crea de color, tamaño 150 x 250, con 3 piezas finamente bordados, a $ 170.-

COTÍ listado, en 140 cmts. de ancho, completo surtido, a $ 28.-

ETAMINA para mantel, a cuadros, varios colores y varias calidades, desde $ 30.-

MANTELERÍA en buena clase, tamaño 150 x 150, con 6 servilletas de comida, a $ 125.-

COTÍ damasco, calidad excelente, colores aceptables, ancho 140 centímetros, a $ 48.-

FUNDAS de colchones para 1 1/2 plaza, en coty listado, a $ 150.-

COLCHAS de seda, gran calidad en diversas combinaciones de colores, tamaño 1 1/2 plaza, a $ 266.-

BONETERIA

GUANTES de malla, importados, de gran moda, regalamos, a $ 6.80

DELANTALES para niñita, en brin, modelitos novedosos, de 3 a 7 años $ 29.80

COMBINACIONES para señoras, mercerizados, tallas 44 al 50 $ 45.-

CALZONES en jersey de algodón, para Srta., buenos modelos, colores rosa, carne, celeste $ 13.80

PAÑUELOS para colegial, tamaño grande, a $ 5.80

BABEROS de seda con finos bordados, a $ 12.-

CARTERAS blancas para jovencita, con correa larga, a $ 99.-

PANTALONES jardineras, en crea muy fina, modelos muy apropiados, desde $ 32.-

MEDIAS para Sra., en fina seda, lindos colores de moda $ 25.-

JUEGOS licorera en fino cristal, decoradas con dorado, con 6 vasos $ 119.-

SERVILLETAS para niños, en granité, con bordados infantiles, a $ 15.-

PANTALLAS para lámparas de velador, en fino mármol, ofrecemos, a $ 16.-

TRAJECITOS para niño, en buenos brines, para 2 1/2 a 3 años, a $ 45.-

MAMELUCOS confeccionados en buena crea, lindos modelos, a $ 39.-

CALCETINES para hombre, muy buen artículo, a $ 11.80

GUANTES para señora en cuero, modelos novedosos, a $ 42.-

JUGUETES argentinos, lindas figuritas, ofrecemos desde $ 65.-

VESTIDOS en finas percalas para jovencitas, de 12 a 16 años, a $ 145.-

BLUSAS en percalitas pintadas para señorita, a $ 79.-

VESTIDOS para sol, modelos para señorita, desde $ 145.-

OBSEQUIOS

Por cada $ 50 de compra le obsequiamos un número que en combinación con la Lotería de Concepción, a jugarse el 7 de Diciembre de 1945 le da opción a cinco magníficos regalos en el orden correlativo de los 5 primeros premios de dicho sorteo.

el hogar · AHUMADA 67
TELEFS: 61193-61194

# CRONICA LITERARIA...

(DE LA PAGINA 4)

rasgos sutiles, como en esta silueta del ciego Golondrino: "A Golondrino, ese hombre ciego, de rostro alargado y lampiño, de grandes, blancos ojos como cráteres congelados y risa desdentada, horripilante; que sabía oraciones, ensalmos, conjuros y quebraba el empacho en los niños, curaba el mal de ojo, rezaba en los velorios miserables y era el único en el pueblo que sabía las doce terribles palabras, fué el primero a quien escuché el bello vocablo "intelección". ¿De dónde lo sacaría? En el pueblo está la voz de Dios.

—La materia de intelección es añil, su merced— decía el profesor de escuela del pueblo, ofreciéndole unos picos de mar." (Página 27).

Serafín, el matarife, la Chocholla, una india chata, que ayudaba su labor en el matadero. Don Sáyez, el panadero, el de la Pisada del Diablo, Juan Antonio Soto, el sargento jubilado, Nacha, preciosa flor rústica, el ciego Golondrino, la Chopi, Doña Eudoxia, la comadrona del lugar, y otros tipos pasan por las páginas de esta breve y fina novela panteísta en que su autor funde su corazón con el corazón eterno de los pueblos. Hay, a veces, en la prosa de Godoy un delicado acento azoriniano y en otras oportunidades sugiere el lento regodeo de Miró, cuando universalizaba su tierra alicantina.

En **"La Cifra Solitaria"** persiste, sin embargo, el tono menor, la tendencia a la viñeta y a la policromía barroca que son peculiares en este escritor.

Esperamos ahora que entre en la más ancha superficie de la novela chilena, en la vasta zona que está exigiendo una renovación de procedimientos y de técnica.

Lo aquí apuntado demuestra que el novel artista ha conseguido dominar su herramienta estilística y que sabe retener lo indispensable para que su cuadro no se recargue con el costumbrismo vulgar y fotográfico.

**ROMANCE DE BALMACEDA, por Luis Merino Reyes.— (Ediciones Cultura, Santiago, 1945).**

El poeta Luis Merino Reyes en su **Romance de Balmaceda** ensaya un género tradicional de riquísima y castiza prestancia. La idea de este joven escritor es digna de tener imitadores por cuanto se adapta al genio nacional y llega hasta el pueblo.

Balmaceda ha sido trasladado, en gloria y majestad, al Olimpo chileno y en todas partes tiene admiradores y devotos. De ahí que en este **Romance** la pulcritud de Merino Reyes ha encontrado una veta fervorosa y cumplida que le permite sortear los obstáculos del camino y salir adelante sin desmayo ni prosaísmo.

El poeta inicia su evocación en el momento en que el señorío santiaguino cerca al gran Presidente y le exige que entregue el mando. La verdad histórica ha sido deformada en obsequio a la veracidad literaria:

Van más de cinco mil amos
sin pregones ni banderas,
vestidos de hoscas levitas
con impecables cadencias,
cuellos albos de paloma
y relamida cfistera.

Más adelante no faltan notas de humorismo y de gracia criolla cuando se pinta el hundimiento del crucero **Blanco** en Caldera y el modo como se salvó del mar, don Ramón Barros Luco:

Muchos hombres importantes
se traga la mar sedienta,
y don Ramón Barros Luco
que dormía entre cubiertas,
fija en su faz temerosa
su máscara de indolencia,
se aferra con raudas manos,
de astucia criolla intensas,
a la cola atribulada
de una gran vaca sureña
que libra del mar hostil,
mórbida y noble sirena,
al huaso que alcanzaría
cogollo en la Presidencia.

Merino Reyes saca acentos chilenos, con el debido garbo y con intención laudable en este pequeño y coloreado libro que demuestra su sentimiento social, sin extremar la nota ni incurrir en algún exceso retórico. Es de los que avanzan severamente, con dedicación empeñosa que enriquece a la lírica nacional y dominan un registro de voces variadas y selectas.

**MANIFIESTO DEL CABALLO DE FUEGO Y POESIAS, por Antonio de Undurraga. — (Ediciones Acanto, Santiago, 1945).**

En el **Manifiesto** inicial, Antonio de Undurraga esboza un programa de nacionalismo literario en que propugna la defensa de la cultura chilena, en que afirma la fé en sus poetas y hombres harapientos y, al mismo tiempo, sostiene que nuestro país ha creado la más alta poesía de América.

Más adelante hay hermosas muestras de los nuevos poemas de este escritor, como el titulado "Chile", de original estructura y novedosas imágenes de gran fibra, y el muy bello "Himno en el Faro de Punta de Angeles", que nos parece el más logrado del volumen. También "La Canción del Marinero" vitaliza nuestra poesía marítima y sirve para indicar el acierto de de Undurraga en su tendencia a dignificar los motivos nacionales sin recargar las tintas criollistas y el aspecto anecdótico.

En otros momentos, el artista se abandona y vierte prosaísmos deliberados y metáforas violentas, como esa de hacer de cada chileno hambriento "un Prometeo fláccido encadenado a la calchica". Pero esto es pasajero, porque domina el metal de ley, la seleccionada mesura rítmica y la armonía interior.

En "Minueto del Trompo de Cuatro y Cinco Bandas" hay un alarde modernísimo de prestancia, de señorío verbal y de diestro lenguaje.

Antonio de Undurraga es un poeta que, sin salirse de la órbita tradicional de nuestra poesía, va consiguiendo cada vez un mayor carácter propio en la elección de los temas y el descubrimiento de las imágenes.

R. A. L.

## "MIS ENTREVISTAS"

Recién se acaba de publicar el segundo tomo del libro "Mis entrevistas", de que es autora la conocida periodista Georgina Durand.

En este tomo se encuentran

reunidas las entrevistas de carácter científico y político que tanto interés despertaran en los lectores de LA NACION, por la calidad de los entrevistados y el enorme talento con que la autora encauzó los temas de estas conversaciones en un plano de alto periodismo, y que así reunidas en un volumen adquieren un encanto especial.

La amenidad espontánea y sencilla dan a este libro un atractivo singular, fuera del interés que despiertan las opiniones muy autorizadas de estos entrevistados suyos.

Es un panorama completo de la ciencia y de la política de Chile hasta el año 1943. Pero fuera de estos dos temas, también trata a distinguidos personeros de la Pedagogía, del Derecho, del Feminismo y de las Artes.

## LA ILUSTRACION DE ARTE

Conforme las artes gráficas han ido perfeccionando sus medios técnicos y se han ido purificando, la edición de libros ornados por la fantasía creadora de los artistas ha sido más frecuente. En Francia esta rama de la industria editorial alcanzó antes de la guerra un extraordinario desarrollo. Eran frecuentes las sociedades de bibliófilos constituídas para fomentar las bellas ediciones en buenos papeles, con tiradas limitadas y con ilustraciones de los mejores artistas. Uno de los hombres que más hicieron por el fomento del libro de arte fué el vendedor de cuadros Ambroise Vollard. De consuno la litografía, el grabado en madera, al aguafuerte o el simple dibujo en tinta china crecieron en importancia y se cotizaron en las grandes ventas y almonedas.

En América, una de las editoriales más concienzudas sigue también lo preconizado por los franceses, y reviste al libro con la opulencia de las ilustraciones idóneas y bien ejecutadas. La Editorial Poseidón, dignifica el libro, lo valoriza y lo hace agradable. Frente a nosotros tenemos dos ejemplares, cuyo contenido textual es demasiado conocido para que nos ocupemos de él. **Las Geórgicas** y **Les Chansons de Bilitis** son obras que han penetrado ya en el corazón de todos los hombres. Por eso han sido escogidas en este caso como texto de dos ediciones de lujo. El libro inmortal de Virgilio ha sido ilustrado por el dibujante Manuel Colmeiro, pudiéndose afirmar que el artista supo penetrarse del espíritu que aletea sobre el poema clásico.

Más bellos y logrados nos parecen los grabados dibujados por Raúl Soldi para la famosa fantasía helénica de Pierre Louys. El texto es publicado en francés, constituyendo los dibujos que lo adornan un buen porcentaje en la belleza de esta impresión.

Las ediciones americanas, que ya se habían colocado entre las más perfectas por el cuidado y la finura de su impresión conquistan así nuevos méritos para su expansión en todos los mercados como vehículos, no sólamente de cultura, sino también del buen gusto y de la madurez artística logrados en el Nuevo Continente. Es indudable que estos dos volúmenes a que nos hemos referido, admiten el parangón con cualquiera de las ediciones europeas.

R.

Señorita Cecilia Badal Robles, cuyo matrimonio con el señor Mario Julio Vidal Pacheco será bendecido hoy, en la Iglesia San Vicente de Paul, a las 16.30 horas


NOVIOS
ARGOLLAS
Oro macizo, el par . . $ 130.—
De 14 quilates, el par . 235.—
De 18 quilates, el par 355.—
KARMY
AHUMADA 161 y 278


**SINCEROS AGRADECIMIENTOS.—**

El Comité de Damas pro Sanatorio Marítimo de San Juan de Dios, ubicado en Viña del Mar, se complace en expresar sus más sinceros agradecimientos a todas aquellas personas que, en una forma u otra, cooperaron a la hermosa función de beneficencia realizada el pasado viernes en el Teatro Cervantes a favor del Sanatorio Marítimo. También agradece a la Confitería Serrano Hnos. y al señor Rafael Luque, de la Joyería La Equitativa, por sus desinteresados y valiosos obsequios, contribuyendo de esta manera a darle mayor realce a este festival.

Asimismo desea destacar la cooperación de todas aquellas personas y firmas comerciales que contribuyeron con sus donativos a la gran obra social que se beneficia, y de los redactores de Vida Social y Crónica, por sus publicaciones en sus respectivos periódicos.

## Matrimonios.-

Hoy contraerán matrimonio:

Don Manuel Losada Losada con la señorita Carmen Vélez Samaniego, a las 12.30 horas, en la Iglesia de San Ignacio.

—Don Alberto Carvallo Toro con la señorita Alicia Vergara Palacios, a las 18 horas, en la Iglesia de los RR. PP. Franceses.

—Don Sergio Zepeda Palazuelos con la señorita Ana María Fuentes González, privadamente.

Servirán de padrinos, por parte de la novia, don Héctor Fuentes Pumarino y la señora Ana González de Fuentes, y por parte del novio, don Atalivar Zepeda Buzeta y la señora Rosalba Palazuelos de Zepeda.

—Don Patricio Ureta Espiñeira con la señorita María Cristina Prieto Urrejola, a las 12 horas, en la Iglesia de los RR. PP. Franceses.

—Don Justo Artaza Bengoechea con la señorita Adriana Daucet Gaete, en Marga Marga.

—Don José María Martínez Sandoval con la señorita Violeta Cabrera Gazmuri, en Chillán.

—Ayer quedó concertado el matrimonio de la señorita Aída Alvarez Miranda, con el señor Homero Torres Fernández. Hizo la visita de estilo la señora Juana Fernández de Torres.

—Se ha concertado ayer en Viña del Mar, el matrimonio del señor Francisco Figueroa Geisse con la señorita Ximena Cuadra Castro.

Hizo la visita de estilo la señora Emma Geisse de Figueroa Vial.


SU DESTINO
¿Queréis conocer vuestro futuro? ¿Saber cuál será vuestro destino? ¿Tenéis alguna desilusión amorosa o íntima? ¿Saber por qué vuestros negocios van mal? Consúltele de 10 a 12 y 2 a 7 P. M.
Ella os dirá el medio de afrontar las dificultades de la vida, vencer en todas vuestras empresas, sus resultados son prodigiosos.
SANTO DOMINGO 1897


**HORA DEL EVANGELIO**

C. B. 138 Radio "Mercurio", en cadena con C. A. 108 Radio "La Serena", de La Serena los domingos de 9.30 a 10 P. M.

Conocer las Escrituras es conocer a Cristo. Conocer el Evangelio es conocer al Corazón de Cristo.

**DOMINGO 25 DE NOVIEMBRE**
**PROGRAMA**

1. Homilía del Evangelio de la Dominica XXIV y última después de Pentecostés. El Juicio final. Pbro. don Alejandro Huneeus Cox.
2. "Laude de la Anunciación", Coro de la Capilla Sixtina.
3. En torno al Evangelio de San Juan. Pbro. don Diego de Castro Ortúzar.
4. [illegible] final.


FABRICA de CARTERAS FINAS
DE
ERNESTO MORA M.
EXTENSO SURTIDO EN CARTERAS DE CUERO DE COCODRILO, ANTILOPE Y CUEROS IMPORTADOS
MODELOS EXCLUSIVOS
HECHURAS AL GUSTO DEL CLIENTE
LA FABRICA VENDE DIRECTAMENTE AL PUBLICO
Lira 484 esq. Santa Isabel
FONO 65452


## EN EL CLUB DE LA UNION.-

Banquete ofrecido en el Club de la Unión al doctor Raúl Gantes Arestizábal por sus colegas pediatras y de otras especialidades con motivo de haber recibido su título de Profesor de Puericultura de la Facultad de Medicina

PARA HOMBRES DE NEGOCIOS
Los más difíciles problemas, las situaciones más delicadas se resuelven agradablemente alrededor de una mesa bien servida en un ambiente de camaradería y comprensión.
Tenemos salones especiales, y damos servicio de buffet para estas reuniones, ya se trate de una Asamblea de Accionistas o de una Junta de Directores, Jefes de Departamentos, o para cualquier reunión de carácter social, comercial, cultural o de beneficencia.
En estos salones se disfruta de toda la tranquilidad para resolver comunes problemas y se tienen todas las ventajas que proporcionan nuestros servicios hoteleros.
Para mayores informaciones llame al teléfono 63201.
Hotel CRILLON
AGUSTINAS 1025 - SANTIAGO



LIBROS de RECIENTE APARICION

EL RAMO DE MIRTO, por Johannes V. Jensen. Recientemente elegido como el Libro del Mes de autor extranjero, por el PEN CLUB DE CHILE, constituye la primera traducción castellana del notable escritor danés, a quien fué otorgado el PREMIO NOBEL DE LITERATURA de 1944. Es un volúmen de la Biblioteca Zig-Zag, $ 8.—

SISTEMA POPULAR DE GIMNASIA, por Tibor Gordon (Tarzán). Para todos es conocida la figura atlética del autor. Un método paciente, un cuidado certero de la nutrición, la gimnasia y una vida saludable, ha sido la causa de esta fortaleza. Esta obra que está ilustrada instructivamente, enseña la norma que hay que seguir para ser sano y fuerte, $ 15.—

LA NOCHE EN LA ENCRUCIJADA, por Georges Simenon. Una novela policial plena de interés y originalidad que entretiene al lector por su trama de misterio. Es un volumen de la Colección La Linterna . . . . . $ 8.—

ROBINSON CRUSOE, por Coré. El conocido dibujante de las portadas de EL PENECA, nos ofrece un entretenido juguete infantil para armar, que verá sobre la aventura ya legendaria de Róbinson Crusoe . . . . . 10.—

PUERTO MAYOR Y CHILENOS DEL MAR, por Mariano Latorre. La existencia heroica, misteriosa, doliente y aventurera de los hombres que viven para el mar. Las narraciones de este libro figuran entre las mejores que haya escrito nuestro novelista . $ 30.—

SIMBAD, por Adduard. Interesante álbum para colorear con motivos marinos . . . . . $ 4.—

LOS TRASPLANTADOS, por Alberto Blest Gana. El novelista tradicional presenta esta obra, cuya escena ocurre en París y cuyos personajes con sus pasiones, muestran la maestría del autor para conducir la trama por un cauce dramático y sugerente. (2 tomos) . . . . . $ 50.—

TUS ORACIONES, por Juan de León. El libro especialmente instructivo para niños cristianos. Hermosas narraciones entrelazadas con sabias enseñanzas explicativas de las principales creencias religiosas le dan a esta obra una emotividad inolvidable para el alma infantil. Edición de lujo . . . . . $ 25.—

MANUAL DE PUERICULTURA, por el Dr. Raúl Ortega. El autor destacado médico especialista en niños, nos ofrece una obra completísima sobre el conocimiento del niño y los cuidados que merece en su etapa de lactante. Es un libro útil para profesionales y padres de familias . . . . . $ 30.—

DESTACAMOS:
LA NOCHE EN EL CAMINO por Luis Durand. El libro proclamado como el Libro del Mes de autor nacional por el PEN CLUB DE CHILE. El paisaje y el carácter es en esta novela, el fondo de un cuadro en el que, sobre el cañamazo brillante de los panoramas y los escenarios peculiares de nuestro país, se desarrolla un drama de amor, entreverado por conflictos profundamente humanos $ 40.—

EN TODAS LAS BUENAS LIBRERIAS.— PARA CHILE REMITIMOS CONTRA REEMBOLSO SIN GASTOS DE FRANQUEO PARA EL COMPRADOR.

EMPRESA EDITORA ZIG-ZAG, S. A.
Casilla 84 D Santiago de Chile



SEÑORA MORAL
EMBARAZOS TODA EPOCA — TRATAMIENTOS CASOS URGENTES
Monjitas 421 - Depto. 9 Teléfonos 31894 - 85132



HAGA COMODO Y CONFORTABLE SU HOGAR
Visite nuestra Casa que le da garantía de precio y competencia
DESDE HACE MAS DE 80 AÑOS SOMOS ESPECIALISTAS EN
TAPICES Y ALFOMBRAS
Contamos con un experimentado personal técnico para todo trabajo de tapicería
"La Riojana" - 64 Estado 64



PROTEJA SUS PIES USANDO
CALZADO
Guante
M R.
PARA CABALLEROS
"GUANTE" ES IMITADO PERO JAMAS IGUALADO



HOY ES...
EL GRAN
BAILE DE LOS ESTUDIANTES
DE LAS 6 P. M. ADELANTE EN LA
UNIVERSIDAD de CHILE
CON LAS MEJORES ORQUESTAS DE LA ACTUALIDAD:
LA TIPICA DE GABRIEL CLAUSI
Y LA JAZZ SINFONICA DE FEDERICO OJEDA
Para su realización la FECH no ha escatimado sacrificios y así puede ofrecer:
ILUMINACION CON REFLECTORES; BUFFET ESCOGIDO; AMBIENTE UNIVERSITARIO.
Damas y universitarios . . . . . $ 10.- CABALLEROS... $ 15.-

SUPER DE LUXE "MADEMSA"

El califont de gran calidad, última palabra del adelanto técnico. Son de muy fácil manejo y trabajan con cualquiera presión de agua. Hay tres tamaños, uno para cada necesidad. Se venden en las principales casas del ramo.

Solicite una demostración sin compromiso en:

MADEMSA

MATIAS COUSIÑO 174 FONO 62882


**FALLECIMIENTOS.** —
Han fallecido:
A la edad de 94 años, en Valparaíso, la respetable dama de la Colonia Británica señora Ma Mac Callum vda de MacDonald.
—Don Marco A. Velasco Barros, vinculado a la mejor sociedad de Talca.
—En Coniapó el teniente coronel, condecorado señor José Pérez Abé.
—Don Enrique Walker Schell, vinculado a distin guidas famili

**ENFERMOS.**—
En la Clínica Tarnier, continúa hospitalizada la señora María Barriga de Piña; su estado es satisfactorio

**EMBAJADA BRITANICA.**—
La Embajada Británica comunica que el actual teléfono de la residencia del señor Embajador, es el número 61151, o sea el mismo de la Cancillería, y ruega a quien le interese, tomar nota de dicho cambio.

## *Corona de recuerdos.-*

**(A LA MEMORIA DE DON PEDRO AGUIRRE CERDA)**

Cada vez que me acuerdo del lamentable deceso de nuestro querido Presidente don Pedro Aguirre Cerda (Q.E.P.D.), siento una congoja infinita, y las palabras se hacen nudo ciego en mi garganta. Las campánulas de mis lágrimas acerbas pugnan por besar la palidez de cirio de mis escuálidas mejillas, y siento pesar sobre mi corazón contrito la fría losa del sepulcro.

Un vacío inmenso, hecho de tristezas y de sombras, existe en el alma adolorida de todos los chilenos. Su digno y ejemplar Presidente cumple un año más de su viaje sin retorno hacia el lejano y desconocido país del sueño eterno, pero las aladas aves del recuerdo perdurarán para siempre en los anales de nuestra historia. Porque "Don Pedrito", como cariñosamente lo llamaba la sencillez sin mácula de nuestro pueblo, dejó huellas profundas a lo largo de su corta pero fecunda carrera de hombre público.

Ungido Supremo Gobernante por la voluntad soberana de todos los chilenos, supo hacerse querer y respetar, y su lema de "Gobernar es Educar" se hizo sangre en nuestro espíritu.

Se destacó como uno de los más grandes estadistas de nuestra América morena, y le cupo la gloria de haber hecho por el pueblo lo que ningún otro Mandatario. Otro mérito más que toda la intelectualidad de este Continente le agradece sinceramente, es que fué él quien propuso a la Academia Sueca el postulado de Gabriela Mistral, como candidata al supremo galardón de la literatura universal, "El Premio Nobel".

En este otro aniversario de su muerte, yo —partícula de polvo en el camino— deseo que florezcan sobre su tumba las eternas coronas del recuerdo, entrelazadas por los nomeolvides de mi perenne admiración.

**Luis Espinoza Aliaga.**
Santiago, 25 de noviembre de 1945.

## *En el Hotel Carrera...*

**Aspecto tomado en la piscina ubicada en el 17.o piso del Hotel Carrera, lugar desde el cual se pueden apreciar los más hermosos panoramas de la capital**

**DON FRANCISCO MENDEZ CANALES.**—
A la edad de 78 años, después de una prolongada enfermedad, dejó de existir en Llo-Lleo, el respetable caballero don Francisco Méndez Canales, vinculado a conocidas familias de Santiago, San Javier y Talca.

Dedicó la mayor parte de su vida a las actividades agrícolas y comerciales, y participó asimismo, en forma destacada, en la política regional. Gracias a sus grandes dotes de caballerosidad y hombría de bien, supo labrarse un merecido prestigio en todos los círculos en que actuó.

Su desaparecimiento ha causado un hondo sentimiento de pesar en todas sus relaciones.

**EN EL "CALEUCHE"**
Con motivo de celebrarse el 18.o aniversario de la captura de la nave española "Covadonga", frente a las costas de Papudo y Zapallar, conquista para Chile realizada por el almirante Williams Rebolledo, que comandaba la fragata "Esmeralda", gloria eterna de los fastos navales, el presidente, el directorio y los socios del Centro de ex Cadetes y Oficiales de la Armada, ofrecieron ayer un Bogatún de Camaradería, al que fueron invitados de honor los señores Héctor Williams y Alvaro Covarrubias Pardo, hijo y nieto, respectivamente, de los hombres que en ese homérico combate defendieron, el uno, con el imperio de las armas que la República le había dado para su mando, y el otro, con la sabia e inteligente agudeza diplomática, los derechos legítimos de su patria.

El Ministro Alvaro Covarrubias y el almirante Williams Rebolledo obtuvieron, el uno y el otro, la recompensa que le dió el país al que expuso su vida por el honor de su bandera, y al que, con valentía sin precedentes, defendió ante el mundo, como Ministro de Relaciones Exteriores, los derechos y la justicia que invocaba en nombre de la patria defendida.

Se hicieron recuerdos del bombardeo de Valparaíso y del de los Fuertes del Callao y fué amenizado el acto por la espontánea espiritualidad demostrada por los cadetes caleuchanos y muy aplaudidos los discursos del presidente del Centro Almirante Edgardo von Schroeders, del Admirante Luis V. López y de los festejados, doctor Alvaro Covarrubias y Héctor Williams.

**DIPLOMATICAS.**—
Don Luis Rodríguz Marambio, primer secretario de la Embajada de Chile en Colombia y su esposa doña Cecilia Escobar de Rodríguez Marambio, ofrecieron el 17 del presente, en su residencia de Teusaquillo, un cocktail en honor del señor Director del Protocolo del Ministerio de Relaciones Exteriores don José María Franco Ortega y señora Leonor Portocarrero de Franco Ortega, con motivo de su próximo viaje a Chile, donde el señor Franco Ortega ha sido designado Consejero de la Embajada de su país.

Asistieron este agasajo el Ministro de Relaciones Exteriores de Colombia, diplomáticos y distinguidas personalidades del mundo social y político de Bogotá.

**CRUZ ROJA DE LAS MUJE-**
Se cita a las socias recibidas y alumnas de 2.o y 3.er años de la Cruz Roja de las Mujeres de Chile, a una asamblea preparatoria de elecciones el martes 27 del presente, a las 17.30 horas, en Independencia 339.

**JUVENTUD VASCA.**—
Hoy domingo, en el día del aniversario de la muerte de Sabino de Arana y Goiri, se celebrará una misa en sufragio por el eterno descanso de su alma, a las 10 horas, en la Parroquia de San Rafael, Independencia frente a los PP. Carmelitas. A continuación de la misa y en los salones de la entidad, Echeverría 1002, tendrá lugar una breve disertación sobre la obra del Maestro.

**HOY SE CUMPLE UN AÑO DEL FALLECIMIENTO DE ALFONSO HUERTA.**—
Hoy se cumple precisamente un año del fallecimiento de Alfonso Huerta, uno de los más conocidos elementos que trabajó como reportero, cronista y redactor en casi todos los diarios y revistas de la capital y de provincias. Muchacho de una simpatía y jocundia para vivir, murió luchando con la muerte hasta el último momento. Su muerte fué muy sentida entre todos los colegas del gremio.

En recuerdo de esta fecha aniversaria y para rendir un homenaje a la memoria del amigo y compañero de profesión, sus amigos y familiares invitan a la misa solemne que se celebrará mañana, en la Iglesia de las Agustinas.

**MANIFESTACION.**—
Los alumnos del 4.o año C. de Humanidades del Liceo de Aplicación, ofrecieron ayer una manifestación en el Cari, en honor de sus profesores señores Constantino Casals, Eduardo Vilches y Germán Vidal.


LA CASA MAS ANTIGUA Y ACREDITADA EN OBJETOS FINOS para REGALOS

RELOJERIA SUIZA
FATH
HNOS. Y CIA. LTDA.
AHUMADA 172 — 174

# EN EL HOTEL CRILLON.---

Grupo de asistentes a la manifestación con que sus relaciones festejaron a la señorita Raquel Vicuña García Mackenna, con motivo de su próximo matrimonio

## En el Hotel Carrera.--

**En honor de la señorita Elena Darrouy Pérez.**— Sus amigas ofrecerán un té en su honor, el miércoles 28, a las 17.30 horas, con el objeto de despedirla de su vida de soltera.

Las adhesiones se están recibiendo en la caja central del hotel.

**Manifestación a la señorita Irma Boye de Camino.**— Con el fin de despedirla de su vida de soltera, sus amigas han preparado una manifestación en su honor, consistente en un té que le ofrecerán el jueves 29, a las 17.30 horas.

Las adhesiones se están recibiendo en la caja central del hotel.

**Tea-Bridge-Poker de Beneficencia.**— El viernes 30 se llevará a efecto el Tea-Bridge-Poker, organizado en beneficio de las obras sociales del Obispado de Temuco.

Antecedentes, inscripciones y reservas de mesas son atendidos en los teléfonos 42659, 44446, 31757, 30651, 44394, 45386, 40475 y 87934.

**Banquete a la señorita Ester Ortúzar Mujica y señor Domingo Sánchez Márquez.**— El 1.o de diciembre a las 21 horas, les será ofrecido un banquete, con el cual sus relaciones sociales los agasajan por su próximo matrimonio.

Las adhesiones se están recibiendo en la caja central del hotel.

**En honor de la señorita Bárbara Jayme.** — Sus amigas la despedirán de su vida de soltera el martes 4 de diciembre a las 18 horas, con un té que le ofrecerán en el Carrera.

Las adhesiones se están recibiendo en la caja central del hotel.

**TRIDUO PARA LAS JOVENES.—**

El Triduo que anualmente organiza la Archicofradía de las Madres Cristianas, dedicado a las jóvenes que se preparan a salir a vacaciones, se efectuará este año en el Templo de San Agustín (Estado esquina de Agustinas), los días martes 4, miércoles 5 y jueves 6 de diciembre.

Predicará el Triduo el Reverendo Padre Cantilo.

Todos los días habrá misa a las 10 horas, con rezo del mes de María, durante la misa y a las 10.20 horas, será el sermón del Padre Cantilo.

El viernes 7, víspera de la fiesta de la Inmaculada Concepción, se clausurará el Triduo con una misa de Comunión general a las 8.30 horas.

El Consejo de la Archicofradía envita a todas las jóvenes para que asistan a este acto que ya es tradicional en Santiago.

**MANIFESTACION A MARIA TERESA LEON.—**

Circula la siguiente invitación:

"Las suscritas tienen el honor de saludar a Ud. e invitarla a adherirse a un té que se ofrecerá a la escritoria y conferenciante María Teresa León, en el Stade Francais, el jueves 29 de noviembre a las 17 horas, como homenaje de la mujer chilena a su obra intelectual y social.

Amanda Labarca Hubertson, María Marchant, Chela Reyes, María Valencia, Florencia Barrios, Lenka Franulic, Pepita Turina, Valentina Ruiz, Claudina Contreras Labarca, Raquel García de Zamorano, Myla Oyarzún, María Correa de Yrarrázaval, Arinda Carvajal, Georgina Durand, Mafalda Tinelli, Bélgica Castro.

Santiago, noviembre de 1945.

Las adhesiones se reciben en la Librería Nascimento, San Antonio 240".

**A LAS OFICINISTAS.—**

Circula la siguiente invitación:

"El Centro de Oficinistas "Santa Teresita" tiene el agrado de invitar a Ud. a la reunión mensual para oficinistas casadas, a cargo del Rvdo. Padre Lorenzo S. J., quien seguirá hablando sobre "Problemas de interés para la mujer casada que trabaja", conferencia que se llevará a efecto en Agustinas 1480, a las 7 P. M."

**MATINEE INFANTIL.—**

María Angélica Chaigneaux Machado, con motivo de cumplir su primer año el 23 del presente, invitó a un grupo de niñitos a un té infantil.

**RESIDENCIA.—**

Han fijado su residencia en Santiago, Alameda 486, 4.o piso, teléfono 31879, el doctor Jorge Rakela O. y señora Hilda Broeduer de Rakela.

**FETE DE LA VICTOIRE.—**

Para ayudar en lo posible a las víctimas inocentes de la gran guerra mundial, el Comité de la Francia Libre ha organizado la gran "Fête de la Victoire", del 1.o de diciembre, fiesta que promete tener un brillo especial.

Los diversos stands que funcionarán desde las 15 horas, harán pasar una tarde inolvidable al público asistente, grandes y chicos.

En la noche se efectuará un gran dinner-dansant en el restaurante "La Butte Montmartre", para el cual numerosas personalidades de nuestro mundo diplomático, político y social han reservado ya sus mesas.

La decoración del restaurante ha estado a cargo del prestigioso arquitecto-decorador francés Jean de Bravoura.

**"FRUTA MORDIDA".—**

Tal es el título del gran film nacional que un grupo de artistas franceses filmó en Chile hace algunos meses y que ha despertado, como es natural, gran interés en todos los círculos de esta ciudad.

Su estreno se realizará el lunes 3 de diciembre, en el Teatro Central, a beneficio de la Unión Chilena Salvad a los Niños.

Se pueden solicitar entradas, desde luego, a las señoras Carmen Cousiño de Eyzaguirre, teléfono 83246; Mary Zutter, teléfono 490539; Luz Ossa de Ross, teléfono 490001; Volleta W. de Echenique, teléfono 85204; Lucía Lobo Onell, teléfono N.o 31768.

**CONCIERTO.—**

Bajo los auspicios del Instituto Chileno Británico de Cultura de esta capital se dará un extraordinario e interesante concierto en el Salón de Actos de la Sociedad Nacional de Minería, calle Moneda 973, el martes 27 del presente, a las 18.30 horas.

La orquesta se compóne de los principales músicos de la Sinfónica de Chile, y la batuta estará a cargo del conocido director Víctor Tevah.

El programa que se desarrollará es el siguiente:

Primera parte:

H. Purcell: Chaçonne, en Sol menor.

G. H. Haendel: Gran Concierto.

Segunda parte:

Domingo Santa Cruz: Concierto para Instrumentos de Cuerdas.

Gustavo Holst: Suite de San Pablo.

La entrada es libre, pero hay que reservar asientos en el local del Instituto, Moneda 948, hasta el martes al mediodía.

**BELLAS ARTES.—**

**SALON NACIONAL**

Un exponente de la cultutura, de las artes plásticas de nuestro país, es el salón del presente año, organizado por el nuevo directorio de la Sociedad Nacional de Bellas Artes.

Numerosas e interesantes obras, entre ellas retratos, desnudos, paisajes, y naturalezas muertas forman un conjunto que imprimen a las salas de la Alhambra un aspecto atrayente y muy acogedor.

Por sus felices realizaciones plásticas llaman la atención del público visitante las obras de Agustín Abarca, Pascual Gambino, Alfredo Melossi, Dora Puelma, Ignacio Baixas, Alfonso Vila C., Andrés Bahamonde, Alfredo Araya Gómez, Laurano Guevara, Pedro Subercaseaux, Humberto Palma, Federico Zabala, Adelaida Shanklin, Pedro Reszka y numerosas otras firmas.

El salón del presente año pone de relieve el esfuerzo y honrada labor de nuestros pintores que prestigian en forma evidente el arte nacional.

El jurado de recompensas otorgó los premios de categorías como asimismo otros premios, quedando el fallo para el martes próximo de los certámenes de las Ilustres Municipalidades de Las Condes, Providencia, Valparaíso, Club de la Unión, Banco de Chile, Pedro Alexandre, Delia Matte de Izquierdo, y el instituído por la Dirección General de Informaciones y Cultura, correspondiente a la suma de cinco mil pesos para dos obras que a juicio del jurado nombrado por esta repartición merezcan el citado premio.

El salón permanecerá abierto al público en el Palacio "La Alhambra", Compañía N.o 1370, todos los días, incluso domingos y festivos, de 11 a 13 horas, y de 16.30 a 20.30 horas.

**NACIMIENTOS.—**

Han nacido:

En la Clínica Alemana un hijo del señor Julio Cabrera López y de la señora María Eugenia Binimelis de Cabrera.

—Luis Beltrán, hijo del doctor don Luis Tisné y de la señora Corina Torreblanca de Tisné.

—Un hijo de don Fernando Contardo Balboa, secretario del Ministro de Justicia, y de doña Carmen Canales de Contardo.

—Un hijo del señor Aníbal Cornejo González y de la señora Enriqueta Manríquez de Cornejo.

—En la Clínica de la Maternidad Tarnier:

Una hija del señor Enrique Saavedra Espinoza y de la señora Eugenia Rodríguez de Saavedra.

—Un hijo del señor Juan González Maldonado y de la señora Raquel Dolz de González.

—Una hijita del señor Eugenio Rohart Quiroz y de la señora Rosa Brown de Rohart.

**FIESTA YUGOESLAVA.—**

Con motivo de celebrarse el 29 de noviembre el primer aniversario de la creación de la Nueva Yugoeslavia Democrática y Federal, la colectividad yugoeslava de Santiago conmemorará su Aniversario Patrio con la realización de un acto literario-musical que se iniciará a las 21.30 horas, del día indicado, en los salones del Club Yugoeslavo (Monjitas 707).

Habrá un magnífico buffet y se servirán comidas típicamente yugoslavas y la reunión terminará con un baile colonial.

Se invita a todos los yugoeslavos y a sus amigos.

**GRAN VERBENA ESPAÑOLA.—**

A medida que se acerca la fecha de la celebración de la tradicional Verbena, que anualmente organiza el "Hogar Español", a beneficio de su gran obra benéfico-social, se advierte el interés y entusiasmo reinantes en todas las esferas de la colectividad hispana.

Año tras año, desde la iniciación de esta ya clásica fiesta, resaltan su mejor organización y la calidad de sus números artísticos que este año serán sensacionales dando al espectáculo básico el Colmado Andaluz, el realce y la grandiosidad propios de programaciones concebidas por empresas de alto vuelo. Próximamente daremos el detalle de los artistas que actuarán en el Colmado.

Si a esto agregamos el colorido que a esta Verbena imprimen los vistosos trajes regionales de España, los castizos mantones de Manila y el alegre bullicio de la popular Bombilla Madrileña, podemos augurar a sus organizadores el clamoroso éxito que persiguen.

**VIAJEROS.—**

A Estados Unidos don Manuel Silva Yoacham y señora Marta Valdés de Silva y el Dr. José Bisquertt Torres, acompañado de su esposa Mrs. Virginie Hoover de Bisquertt.

—Al mismo punto la señora Berta Lyon de Orrego.

—Regresó de Buenos Aires, el doctor Eduardo Ferraro.

## Premio por una campaña de publicidad al gerente de la Metro-Goldwyn-Mayer

Por la forma original y novedosa con que fué llevada la publicidad para la película "Una gran dama", que la Metro-Golowyn-Mayer presentara en nuestra capital hace pocas semanas, ha sido distinguido el director de ella, don Elías Barberis, Gerente General de la Metro-Goldwyn-Mayer en Chile.

Esta distinción hecha por la de la Metro-Goldwyn-Mayer, incluye al señor Barberis, en el "Honor Roll Button", lista honorífica en la cual están solamente aquellos altos jefes que hayan realizado alguna acción altamente meritoria dentro de la organización de la Compañía.

El señor Elías Barberis ha recibido además, un precioso botón de oro, labrado artísticamente, que simboliza esta señalada distinción que viene a caer sobre un personero de la industria y comercio cinematográfico que mayores simpatías cuenta dentro de nuestro gremio peliculero.

# MUSICA

## EL SINFONICO DE HOY EN EL CAUPOLICAN

El Consejo Provincial de Santiago de la Confederación de Trabajadores de Chile, ha aceptado con el mayor entusiasmo la iniciativa del Instituto de Extensión Musical de la Universidad de Chile sobre la difusión de la música entre los trabajadores del país, por medio de conciertos de la Orquesta Sinfónica de Chile, a precios extremadamente reducidos, como el que hoy se ejecuta a las 11 horas en el Teatro Caupolicán, a un peso la entrada única a todas las aposentadurías. La CTCh., dice en su comunicación al Instituto de Extensión Musical: 'Nuestro Consejo Provincial de la CTCh., se complace en manifestar que, ante tan plausible iniciativa de este Instituto de Extensión Musical, cooperará al máximo para el mejor éxito de estos conciertos que procuran una mayor cultura a nuestro pueblo trabajador, invitando a todos los obreros para que concurran a vuestro llamado.

## GABRIELA MISTRAL Y LOS MUSICOS CHILENOS

La eximia poetisa Gabriela Mistral, ha contestado en la siguiente forma a los comunicados que le fueron enviados, en representación de los músicos de Chile, por la Facultad de Bellas Artes, el Instituto de Extensión Musical y la Asociación Nacional de Compositores Chile. "Gracias por el recuerdo fraternal del hermano músico de la Facultad de Bellas Artes y del Instituto de Extensión Musical y de la Asociación Nacional de Compositores.—*Gabriela Mistral*".

## ILSE HAGGEMANN Y CASANOVA EN EL BLANCO ENCALADA

Un nuevo concierto de la serie programada en teatros de barrio, ha organizado el Instituto de Extensión Musical de la Universidad de Chile en el Teatro Blanco Encalada. Este concierto, que se llevará a efecto el jueves 29, a las 19 horas, contará con la participación de la Orquesta Sinfónica de Chile bajo la dirección del maestro Juan Casanova Vicuña. Como solista actuará la joven soprano chilena Ilse Haggemann.

## "TAMBORES DE LA JUNGLA"

La próxima presentación que hará Maruja García de un centenar de sus mejores alumnas, en una fantasía coreográfica intitulada "Tambores de la Jungla" ha despertado un interés extraordinario entre los amantes de la danza, dada la forma sobria y distinguida con que esta maestra presenta sus espectáculos. Ballets con música de Rimsky Korsakoff, Alonso, Strauss, Fischer, Chopin, Ad Gauwin, Franz Lehar, Gaetano, Saint Saens, Luigini, Scharvenka, Tarrega, Soutullo y Vert, Penella, Gilbert, en un arreglo de Federico Ojeda, Roberto Retes y Keterbey, serán presentados con lujo de trajes y decorados.

## Los nazis usaron la guillotina

FRANCFORT, 24.— (U. P.).— Los nazis se valieron frecuentemente de la guillotina para mantener el orden entre "ciudadanos anónimos", militares y civiles, según demuestra un archivo de la afamada prisión de Presmghen.

Se desprende del fichero de la prisión, que 301 personas fueron guillotinadas por delitos leves, por "actos ofensivos a la nación", por escuchar emisiones de radio extranjeras o sin causa alguna.

En el fichero hay una ficha por cada uno de los 239 alemanes, seis franceses, seis belgas, ocho holandeses y 42 polacos decapitados.

## Derechas italianas provocaron la renuncia del Premier Parri

### PARRI ADVIRTIO A ITALIA EL PELIGRO DE UNA GUERRA CIVIL FASCISTA

**ROMA, 24.— (U. P.)— La pérdida de todo el apoyo derechista y la renuncia de la mitad de los Ministros del Comité Nacional de Liberación, obligó hoy al jefe partidista y Premier, Ferruccio Parri, a presentar su renuncia como tal. De ella informó oficialmente el príncipe Humberto, lugarteniente del reino.**

Como segunda administración de la Italia de la era postfascista, el Gobierno de Parri se mantuvo en el poder desde junio, cuando subió en reemplazo del que presidía Ivanoe Bonomi. La decisión de Parri fué anunciada esta mañana en reunión del "pequeño Gabinete", donde fué informado de la decisión de todos los derechistas de abandonar el Gobierno.

Se ha mencionado como su sucesor al ex Premier Vittorio Orlando, ya octogenario, representante de Italia en el Tratado de Versalles, y que es esperado mañana desde Sicilia. Además se ha dado el nombre de Francesco Nitti, Premier antes de la subida de Mussolini, y se han mencionado en algunos círculos a Alcide de Gasperi, actual Ministro de Relaciones, que pertenece al partido cristianodemócrata; al predecesor de Parri, Ivance Bonomi, y al Ministro de Relaciones de la época prefascista y luego exilado por largo tiempo, conde Carlo Sforza. No obstante, los partidarios de Parri no se muestran pesimistas y creen posible que se le llame nuevamente particularmente por el discurso que pronunció esta noche advirtiendo que hay en Italia tendencias fascistas que deben ser eliminadas.

**LOS LIBERALES INICIAN SUS ATAQUES**

Los ataques contra el Gobierno de Parri comenzaron la semana pasada cuando los liberales, encabezados por el filósofo Benedetto Croce, iniciaron una campaña para ampliar el Gobierno del Comité Nacional de Liberación para incluir a algunos antiguos estadistas que no tienen afiliación partidaria.

Los liberales formularon críticas a lo hecho por el régimen de Parri y pidieron que se llamara a colaborar a hombres de reconocida actuación y que gozan de confianza en el exterior. Se cree que la situación se precipitó con la reciente visita a Italia de A. P. Gianinni, conocido banquero de la costa occidental norteamericana, quien, en conferencia de prensa, dijo en Roma que Italia "debería tener un Gobierno fuerte si desea el apoyo del capital extranjero".

Parri se opuso firmemente a los propósitos de los liberales y se mantuvo con sus colegas del Partido de Acción y los socialistas y comunistas, sosteniendo que los derechistas querían apoderarse del poder. En vista de ello, los liberales se retiraron del Gobierno en la medianoche del jueves al viernes, y hoy les siguieron los otros derechistas del Gobierno: los cristianodemócratas y los laboristasdemócratas. La posición de Parri se debilitó, ya que el acuerdo original del Gobierno de coalición de los seis partidos estipulaba que el Gobierno debería renunciar si uno solo de los partidos se retiraba.

Se teme ahora que los izquierdistas, irritados por lo que puede considerarse una victoria de los derechistas procedan a asumir todo el poder; se hace notar que por mucho tiempo Parri ha sido el único hombre capaz de contener a los elementos radicales, que han estado abogando por un "**coup de main**". Esta actitud es voceada por "La Epoca", diario socialista, en términos más o menos velados.

**PARRI ADVIERTE CONTRA LA GUERRA CIVIL**

Esta noche, al presentar un informe sobre la situación al Comité Nacional de Liberación, Parri advirtió que existe una corriente fascista subterránea en Italia, diciendo: "Ahora que abandono mi cargo, debo advertir a mis sucesores que deben cuidarse de una guerra civil, que destruiría toda la labor que hemos hecho hasta ahora".

Reiterando que hay peligro de que reaparezca el fascismo en Italia, Parri añadió: "Algunos rumores dicen que en Washington y Londres no tienen confianza en mí; la verdadera razón por esta falta de confianza es que Italia sólo cuenta con un frágil frente de antifascismo; los aliados saben qué hay detrás de él y la crisis de este Gobierno confirma lo que creían".

Siguió Parri su advertencia al Comité: "Si váis a la Derecha, siquiera ligeramente, significará que no habrá más detenciones y que los impuestos no dejarán de subir.

"Espero que mis sucesores seguirán la única política digna de Italia: a la Izquierda del centro. Estaba dispuesto a hacer todo lo posible para evitar que se reabriera la puerta del fascismo. El mío es un grito de advertencia contra las directivas que son similares a las que se dieron en 1921; en otras palabras, durante la era prefascista, y ello significa la preparación para el fascismo".


Alivio!

NECESITO
socio o socia, con poco capital, para instalar negocio
SALON BELLEZA
TRATAR
CARMEN 49 - Tel. 66342

Voy a la Botica Pettigrew

ESPEJO de la MODA
Confecciones para señora.
Batas elegantes
Trajes americanos y Tapados
CREDITOS
MAC IVER 158

CHIC PARIS
OFERTA EXCEPCIONAL
Batas de seda lavable $ 210.—
Trajes de 2 piezas lavable .. .. .. .. .. $ 239.—
Batas floreadas de seda $ 395.—
TAPADOS: TRAJES DE LINO IRLANDES
Gran surtido a precios módicos
HUERFANOS 1275

GRANDES REBAJAS
Kardonsky Joyas-Relojes
ESTADO 384.
ELECTION SRA
Acero .. .... $ 1.200
Enchap .. .. $ 1.600
18 kilates . $ 2.900
Ancla 15 rubíes, acero, desde .. $ 550
Oro 18 Kts.. $ 1.300
ELECTION
Acero .. .. $ 1.020
Enchap. 18 kilates .. .. $ 1.425
Oro 18 Kts.. $ 2.800
Pulsera para reloj señora, 18 kilates, desde $ 950
Pulsera para reloj de hombre, de 18 kilates, desde $ 2.400
ADEMAS EXTENSO SURTIDO EN JOYAS DE VALOR Y RELOJES DE LAS MEJORES MARCAS:
OMEGA, ELECTION, UNIVERSAL, MIDO, ELGUIN, ETC.
Ancla, 15 rubíes, con pulsera 18 kilates $ 2.200
Election con todo 18 kilates. $ 5.200
ENVIAMOS CONTRA REEMBOLSO.
PULSERA SRA.
Oro 18 kilates . . . $ 2.500

REALIZO
partida guantes blancos 3¼, calados parte superior a $ 72 docena. Un tambor colonia Origan, $ 15.— litro.
MONEDA 973
3.er piso — G. BARRAZA, Ofic. N.o 336
Se atienden pedidos de provincia
CASILLA 2626

Desde Media Noche
se presenta diariamente el GRAN ESPECTACULO del
Patio ANDALUZ
participando
JULITA POU
RAQUEL PEREIRA
EVA GONZALEZ
MONICACO
ANITA BELTRAND
y desde esta noche la juvenil cancionista
DINA SOLER
CENA DE AMANECIDA
EMPRESA CHILENA HUMBERTO ANDREANI
ORQUESTAS Jazz J. KOHAN TIPICA LACASSIA

Tome Mandarina Brockway
M.R.
ES DELICIOSA

CASACAS
DE LANA, BRIN, TUSOR, LINO, CUERO
FABRICA
RODILES
CONFECCION Y MEDIDA
ALAMEDA 2945 MONJITAS 861 SUCURSAL

# Ingleses entregaron 10 sumbarinos nazis a la flota de Rusia

LONDONDERRY, 24 (UP). — Quedó definitivamente establecido hoy por una fuente fidedigna de este puerto que los 10 submarinos que salieron ayer y hoy de la base naval de Lough Foyle, Londonderry, van en viaje a Rusia.

Los 10 submarinos, parte de los 60 que estaban anclados en el puerto desde mayo, serán conducido por tripulaciones británicas y entregados en un puerto soviético a la flota roja.

Aunque se ha rehusado toda información sobre la partida de los submarinos en fuentes oficiales, se ha informado extraoficial pero fidedignamente que cada uno de los 10 sumarinos tiene a su bordo un oficial naval ruso de los varios que llegaron el martes pasado a Londonderry.

La partida de los 10 submarinos alemanes a Rusia es la primera confirmación definitiva del plan de que frecuentemente se dió cuenta para repartir un pequeño número de submarinos alemanes entre Estados Unidos, Gran Bretaña y Rusia, aunque se anuncia oficialmente que la mayor parte de los submarinos que hay en puertos británicos serán llevados a alta mar en pocos días más y hundidos.

## Rusos desmantelan la capital Manchú

CHIN WANG TAO, 24.— (U P.).—Un estudiante chino que recién ha llegado de Changchun dijo a la United Press que los rusos están desmantelando sistemáticamente la capital del Manchukuo. Declaró que los depósitos de gasolina, el equipo militar, las instalaciones industriales, el material rodante ferroviario, y los amoblados de las oficinas, incluso las alfombras, estaban siendo sacados de la ciudad.

Agregó que durante toda la noche se siente pasar por las calles columnas de camiones cargados con materiales. Los camiones en su mayoría son de fabricación norteamericana.

# Lady Astor podría ser llamada a declarar en favor de J. Ribbentrop

## Desmentida la acusación contra el ex Pdte. Vargas

LONDRES, 24.— (U. P.).— Un comentarista oficial británico declaró que "es completamente falsa la información" de que la comisión de crímenes de guerra aliada estudia una acusación criminal contra el ex Presidente Vargas, de Brasil.

Dicha información fué publicada en Río de Janeiro, suponiéndose que procedía de Brasil.

## Pruebas de la ayuda de Hitler a Franco

WASHINGTON, 24.— (U. P.) — Se ha informado en fuente oficial que ha sido halladas entre los documentos encontrados en Italia y Alemania una relación con los nombres de mil agentes nazis en España.

La lista fué descubierta por investigadores oficiales norteamericanos que también han hallado otra lista que puede revelar la presencia de otros ocho mil agentes nazis en España. Esta última está siendo objeto de una cuidadosa investigación para determinar cuales de sus integrantes deberán ser añadidos a la lista de mil, previamente señalada.

La lista constituye una parte de la prueba documental que se está compilando sobre las relaciones de Italia con Alemania y con España desde la ocupación de aquellos países. Parte de esta documentación se envía a Washington para resolver sobre su destino ulterior. Se sabe que en los documentos hay correspondencia entre Franco y Hitler y Mussolini, y una prueba concluyente de la ayuda militar que dichos regímenes prestaron a las fuerzas nacionalistas durante la guerra de España.

Lady Nancy Astor

## Resultados de la elección portuguesa

LISBOA, 24 (UP).— El Gobierno ha anunciado el escrutinio definitivo de la elección nacional en Lisboa y Oporto, las principales ciudades del país efectuada el domingo último.

En Lisboa de 149,472 electores 86,553 votaron y en Oporto de 36,786 votaron 23,783.

De otros distritos donde se practicó escrutinio por el número de cédulas depositadas en las urnas en Porto Allegre votaron 9,579; en Aveiro 38,357, en Leiria 25,101 y en Setubal 11,373.

## Agencia Tass critica política de EE. UU. en América Latina

MOSCU, 24 (U. P.). — "Trud", órgano de publicidad de los sindicatos soviéticos publica hoy un largo despacho de la agencia noticiosa rusa Tass, fechada en Montevideo, en el que se critica acerbamente la política de Estados Unidos en América Latina.

## *En receso hasta mañana el juicio de Nuremberg*

NURENBERG, 24. — (U. P.). — Lady Astor o cualquier otro de los miembros de la llamada "camarilla Cliveden" pues de ser llamado a declarar en favor de Joachim von Ribbentrop en el proceso contra los criminales de guerra, según declaró el abogado del ex Ministro de Relaciones Exteriores. El doctor Fritz Sauter, defensor de Ribbentrop, dijo "sí, probablemente", cuando se le preguntó si se proponía solicitar la comparencia de la dama de nacimiento norteamericano.

El viernes Sauter dijo que se proponía citar a Lord Beaverbrook, Lord Kemsley y otros cuatro líderes británicos para ayudar a demostrar que Gran Bretaña proyectaba atacar a Alemania. El grupo Cliveden acerca del cual se interrogó a Sauter, era un grupo de hombres y mujeres británicos prominentes que se reunían en la residencia campestre de Lady Astor antes de la guerra, tratando de llegar a un mejor entendimiento con Alemania.

Entretanto, el proceso de los 20 líderes alemanes ha entrado en receso hasta el lunes. Los abogados defensores sostuvieron una conferencia de prensa en la que esbozaron sus esperanzas de llamar a un considerable número de personajes prominentes, en su mayoría británicos. Lady Astor es la más importante de las personas hoy mencionadas. Fué la primera mujer que llegó a ser miembro de la Cámara de los Comunes, de la que se retiró este año después de 25 años de servicios. Nació en Virginia, Estados Unidos, y su nombre era Nancy Langhorne.

El abogado de Hjalmar Schacht dijo que deseaba citar al director del Banco "Berliner Handelsfellschaft" un judío llamado Peidel, para que declare que Schacht le ayudó a emigrar a Estados Unidos. El defensor de Rudolf Iless Dr. Guenther von Rohrscheidt, declaró que estaba esforzándose por hacer comparecer al Duque de Ilamilton y al médico británico que examinó a Hess cuando descendió con paracaídas en las propiedades del Duque en Escocia en 1941. El abogado dijo que está procediendo sin que Hess lo sepa, por que Hess "es incapaz de recordar nada".

Otros testigos buscados son el sobrino de Winston Churchill Giles Romilly, que fué capturado en Narvik, y el hijo del mariscal de campo Alexander, que también fué prisionero de guerra de los alemanes. Hans Frick, a quien se acusa de terribles atrocidades cometidas en Polonia, quiere citar a dos polacos para comprobar que él personalmente "estaba muy interesado en el bienestar del pueblo polaco", y que las atrocidades fueron cometidas por las Tropas de Asalto. Los abogados de la defensa revelaron que el Tribunal ha nombrado ya defensores para las organizaciones de las Tropas de Asalto y Tropas Escogidas de Asalto.

Las pruebas presentadas por los fiscales norteamericanos a última hora del viernes incluyeron minutas de la reunión del alto comando alemán en Obersalzberg el 22 de agosto de 1939 cuando Hitler anunció sus planes para atacar a Polonia. En un arrogante discurso, amenazó con dar de puntapiés a Neville Chamberlain, entonces Primer Ministro británico, "en el estómago, ante todos los fotógrafos", si trataba de intervenir.

### GOERING SALTO SOBRE UNA MESA CUANDO SE ANUNCIO LA GUERRA

El documento dice que Goering recibió el anuncio saltando sobre la mesa y gritando sus sanguinarios agradecimientos y sangrientas promesas. Hitler dijo al alto comando que dentro de pocas semanas estaría estrechando las manos de Stalin en la frontera común germano-rusa. Añadió que enviaría a las tropas de asalto escogidas a Polonia, para dar muerte sin misericordia a todos los hombres, mujeres o niños de raza o lengua polaca.

## Evacuación de los nipones de Peiping

PEIPING, 24 (UP).— La conferencia entre altos jefes militares norteamericanos y chinos decidió repatriar a los nipones desarmados de la zona de Peiping a razón de 3.000 diarios, por el puerto de Tangku. Después del 4 de diciembre, el resto será embarcado por el puerto de Thingtao, debido al hielo en Tangku.


# Exigez sur les Chemises

que vous achetez pour l'Eté de

véritables cols

TRUBÉNISÉS

Este avisó fué publicado tal cual en la Revista "ADAM CHEMISIER", (París, el año 1938).

Desde esa fecha han salido al mercado decenas de procedimientos, para obtener que los cuellos blandos de las camisas modernas sean duros sin almidón. Sin embargo, ningun procedimiento en los cuellos ha podido alcanzar el verdadero confort y nitidez permanente hasta el completo uso de la camisa como el TRUBENIZADO. El cuello blanco de aspecto duro.

Usted que ya conoce las CAMISAS MATCH, cumpla su deseo de tener todas sus camisas de esta marca. Compre sólo Camisas Match, de cuellos Duromatch, TRUBENIZADOS, y obtendrá:

RIGIDEZ PERMANENTE SIN ALMIDON;
ANTIARRUGABLE EN EL USO O EN LA PLANCHA
ECONOMIA, PUES LO PLANCHA EN CASA;
INDEFORMABLE, PORQUE ES POROSO.

véritable col TRUBÉNISÉ

PROCÉDÉ ORIGINAL AMÉRICAIN, garantissant un blanchissage et un repassage parfaits sans amidon. Adopté avec le plus grand succès dans 19 pays différents. U.S. Patent N° 1968409-10. Fabriqué en France sous le brevet N° 753 833


## *Varios judíos asaltados por los peronistas en la capital Argentina*

BUENOS AIRES, 24.— (U. P.)— "La Nación" informa que varios judíos fueron golpeados anoche por manifestantes peronistas en el barrio judío, y también que la policía arrestó a varios de ellos.

La información dice que los manifestantes, seguidos por la policía, pero sin ser molestados, merodearon por el barrio judío en Corrientes, y finalmente chocaron con un grupo de jóvenes judíos, disparándose varios tiros, pero sin que se diese cuenta hasta ahora de ninguna baja.

La Sociedad Hebrea informó que la policía allanó el club a la I. A. M. mientras sus miembros jugaban bridge, y arrestó a varios jóvenes y ordenó desalojar el local. "La Prensa" da cuenta de un comunicado oficial de la policía que dice que la policía está siguiendo estrictamente una política neutral respecto de las demostraciones.

### MEDIDAS PARA ASEGURAR IMPARCIALIDAD ELECTORAL

BUENOS AIRES, 24 (U. P.).— (Por L. Yeannotegui). — El Ministro del Interior, general Felipe Urdapilleta, anunció que el Gobierno está estudiando nuevas y severas medidas para asegurar la imparcialidad de los funcionarios de Gobierno frente a la campaña electoral, mientras que los partidos de oposición se aprestan a hacer nuevas reclamaciones, acusando especialmente a la policía de favorecer la campaña peronista y fomentar las violencias radicales como consecuencia de las manifestaciones de anoche.

## NUEVO ABAD DE MONTE CASSINO

CIUDAD DEL VATICANO, 24. —(U. P.).— El Padre Ildefonso Rea fué nombrado por S. S. el Papa, Abad del Convento de Monte Cassino.

El cargo estaba vacante desde el fallecimiento del Padre Gregorio Diamare, que era el Abad del famoso monasterio durante la ofensiva aliada.

## Delegado chileno arrestado por la policía en Mendoza

MONTEVIDEO, 24. — (U. P.). — Los organizadores de la manifestación popular pro-ruptura con Franco, anuncian que el delegado chilenb Miguel Cunillera no ha llegado debido a que "ha sido arrestado por la policía argentina en Mendoza".

La Junta de la Unión Española de Montevideo dijo que la noticia del arresto de Cunillera la dió el senador chileno señor Gabriel González Videla, en un telegrama que explicaba su inasistencia.

## Huelga obrera dejó a Londres sin gas

LONDRES, 24 (U. P.). — La ciudad ha quedado semiobscura esta noche y millares de dueñas de casa de la zona metropolitana encaran la perspectiva de no tener gas para el asado del domingo, pues dos mil trabajadores de la fábrica de gas de Beckton, y otros de la fábrica de Brokley by Bow, en la parte oriental de Londres, se declararon en huelga por una disputa sobre salarios.


# EN LA AV. COSTANERA

Vendo sitio con 50 metros de frente y poco fondo. Cerca Av. Los Leones. Facilidades.

Tratar: Av. Vicuña Mackenna 1085


## Destruídas máquinas para investigaciones atómicas del Japón

TOKIO, 24 (UP).— El servicio de Ingenieros del Ejército norteamericano destruyó totalmente hoy cinco complicadas máquinas, una de las cuales pesaba 200 toneladas y que sirvieron a los nipones para tratar inútilmente de descubrir el secreto de la fuerza atómica; por orden del General Mac Arthur los ingenieros pulverizaron un gigantesco ciclotrón en Hishima valiéndose de sopletes y mandarrias.

Reducida a fragmentos y mediante una potente grúa dicha maquinaria fué transportada a barcazas y será hundida en alta mar; otros cuatro ciclotrones de menor dimensión serán también hundidos.

El mayor Joseph A. Chearn, dijo que la destrucción de la maquinaria ha reducido grandemente toda posibilidad de que el Japón en cuanto a experimentos sobre la fuerza atómica.

Según el doctor Monroe Spaght del servicio científico del Ejército norteamericano, los japoneses nunca lograron progresos importantes en el campo científico de la fuerza atómica. Los Altos Jefes militares no percibieron toda la importancia de la fuerza atómica y no dieron muchas facilidades para la investigación y experimentación de la misma.

## Abandonó Londres el enviado de Don Juan

LONDRES, 24 (U. P.). — (Por Frank Breese). — Don Julio Lopez Oliván, uno de los principales asesores de Don Juan, pretendiente al trono español, completó sus conversaciones en Londres y partió para Suiza.

Los observadores esperan que López Oliván informará a Don Juan, de la actual situación, y son de opinión que no es probable una acción de parte de los monarquistas que pudiese alterar la situación española en el futuro cercano.


CATALOGO GRATIS DE FORMULAS PRACTICAS

Tenemos 5.000 fórmulas prácticas en castellano para manufacturar artículos y productos en su hogar sin maquinaria ni experiencia, como: Tintas, Colas, Removedores, Cuero Plástico, Madera Sintética; Mármol Líquido, Polvo Bakelite etc. También tenemos libros técnicos en Español e Inglés envíense 5.00 dólares americanos como anticipo, indicando la línea que interesa más R. BERGER 105 West 101st Street. New York 25 N. Y.

LAS CORREAS EN "V"

de la marca "DAYTON" dan mayor rendimiento y le significan una verdadera ECONOMIA.

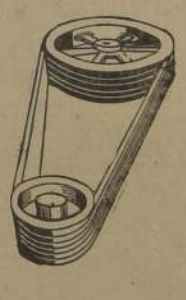

Dayton V BELTS

TIPOS A, B Y C EN EXISTENCIA

KÜPFER HNOS. S.A.C.

LIBERTAD 58 SANTIAGO Cas. 4746


# Comité National de La France Libre

## COLIS DE VETEMENTS POUR LA FRANCE

### INTERRUPTION DU SERVICE

Nous rappelons aux personnes intéressées que l'expédition des colis de vêtements devant avoir lieu dans la première quinzaine de Décembre notre Comité cessera de recevoir les inscriptions à partir du 1.o Décembre.

Les personnes qui se sont déjà inscrites et qui n'auraient pas encore remis leurs paquets au Ropero et celles qui se feront inscrire avant la date limite du 1.o Décembre devront présenter leurs paquets de vêtements au Ropero avant le 8 Décembre, dernier délai.

Ultimos días de nuestra
LIQUIDACION ANUAL

NOVIEMBRE 30 VIERNES

AMBO POPULAR
tipo "DUHALDE" a
$390.

ABIERTO TODO EL DIA.

PANTALON
para hombre, tipo "CTV"
$64.

Otras ofertas:

| | |
|---|---|
| TRAJE DE NIÑO, 4 años, a.... $ | 115.00 |
| VESTON SPORT para hombre ... $ | 175.00 |
| CAMISAS SPORT para hombre ... $ | 75.00 |
| CAMISAS popelina para hombre ... $ | 65.00 |
| CALCETINES ... $ | 6.90 |
| CORBATAS ... $ | 14.80 |

SUCURSALES
SANTIAGO:
DIEZ DE JULIO .. .. .. .. 102
SAN PABLO .. .. .. .. .. 3238
SAN DIEGO .. .. .. .. .. 1198
ROSAS .. .. .. .. .. .. .. 1033
VALPARAISO:
CONDELL .. .. .. .. .. .. 1411

Confecciones CTV
LA CONFECCION DE ALTA CALIDAD Y BAJO PRECIO

PUBLICIDAD LUCHO ARON

PIDE CATALOGOS A CASILLA 534.


## Washington estudia la nota uruguaya sobre pronunciamiento colectivo

WASHINGTON, 24 (UP).— por WILLIAM H. LANDER.— Funcionarios del Departamento de Estado trabajaron, a pesar del feriado d efin de semana, estudiando la proposición uruguaya de intervención colectiva para impedir la agresión en este hemisferio. Esos funcionarios eran: el Secretario de Estado Byrnes, el Secretario Auxiliar Braden Ellis Briggs, Carl Spaeth y otros de la División de las Repúblicas Americanas del Departamento de Estado.

Ellos y los diplomáticos latinoamericanos consideran importante la proposición del Canciller uruguayo Rodriguez Larreta y señalaron la información publicada por el "Washington Post" como que la nota es "claramente enderezada a Argentina"; empero algunos latinoamericanos creen que Rodriguez Larreta quizá haya también tenido presente la situación que impera en Paraguay. Su diario de Montevideo ha venido publicando despachos sobre el estado de cosas en Paraguay y afirmando que los campos de concentración están llenos de opositores al Presidente Morínigo.

Los funcionarios dijeron que deoe hacerse un análisis meticuloso del documento uruguayo antes que las autoridades responsables de la formulación de la política exterior de los Estados puedan hacer comentarios públicos al respecto. El miércoles Byrnes celebrará su habitual conferencia con los periodistas y las personas bien informadas creen que para ese día estará en condiciones de decir algo.

También señalaron que Rodriguez Larreta ha planteado el asunto ante todos los gobiernos latinoamericanos, los cuales deben encararlo con franqueza. La idea de la producción de los derechos humanos que Rodriguez afirma es la esencia del asunto ha encontrado una cálida acogida general en las esferas gubernamentales y diplomáticas de los Estados Unidos.

Muchas personas aquí han sostenido que sería llógico que Estados Unidos, después de sufrir un millón de bajas en la guerra, así como los sufrimientos y el dislocamiento de las vidas de millones de familias y su sistema económico, se quedará con los brazos cruzados y dejará que subsistan en este hemisferio ciertas situaciones que condenó en los países de tendencias fascistas. Al mismo tiempo, las autoridades admiten que el problema es delicado y mucho más amplio que lo que en general se cree.

Las personas mejor informadas han puesto en guardia contra la adopción de doctrinas ad hoc, afirmando que deben ser principios firmes, destinados a mantenerse a través de generaciones.

Algunos diplomáticos han manifestado que la cuestión requiere un cuidadoso estudio teniendo presente el desarrollo del sistema interamericano en el curso de los años. Varios indicaron que la experiencia ha demostrado que es difícil hablar sobre cosas como "agresión", "democracia", "cumplimiento de obligaciones", "intervención" y "no intervención" por ejemplo, a menos que existan definiciones precisas de lo que significan tales palabras o por lo menos una comprensión general de lo que puede ser aceptado como su significación.

## Satisfacción causó la nota uruguaya en Estados Unidos

WASHINGTON, 24.— (Agence France-Presse). — La publicación de la nota diplomática uruguaya por la cual se pide una nueva modificación en la política de no-intervención interamericana, para permitir una "intervención colectiva" contra los países americanos que violen los convenios y amenacen la seguridad democrática del hemisferio, fué recibida con gran satisfacción por las autoridades norteamericanas.

Un corresponsal de la A.F.P fué en la mañana a la Embajada del Uruguay para obtener mayores detalles, pero se le declaró: "que la nota era precisa y que no necesitaba mayores explicaciones". Fué en seguida a la Embajada argentina, en donde reina cierta efervescencia y en donde se prepara un comunicado para la prensa en el cual se hacen presentes los argumentos expuestos en Rosario por el Ministro de Relaciones Exteriores de Argentina, Juan Cocke. Este comunicado sostiene que Argentina — siempre buen vecino con las naciones con quienes tiene fronteras comunes, y recuerda que el Gobierno argentino ayudó a las Naciones Unidas durante la guerra y que es esencialmente democrático. Concluye manifestando que Argentina tomó medidas contra los elementos antidemocráticos de acuerdo con el espíritu de Chapultepec y reivindica los derechos de "rechazar a todo potencia que pretenda intervenir en su política interior", permitiendo sí, que se verifique en qué momento Argentina ha negado sus obligaciones.

## Reanudaron temporada ballenera inglesa

LONDRES, 24.—(U. P.).—(Por Karol Thaler).— Los balleneros salieron para el Antártico para comenzar la primera plena temporada ballenera en seis años, que según el programa debe comenzar hoy.

Una numerosa flota beneficiadora se esperaba que efectuase la mayor pesca de la historia. Las ballenas, casi no molestadas durante seis años, se multiplicaron fuera da cuentas, según esferas pesqueras informadas.

Los expertos en alimentos están esperando una pesca record como medio de incrementar los stocks europeos de margarina, aceite de hígado y carne desecada y deshidratada.

### EL REY APROBO EL TITULO A LORD GORT

LONDRES, 24.—(Agence France Presse).— El rey aprobó la dignidad de vizconde del Reino Unido, conferida al mariscal Gort.


LA GRAN TEMPORADA
en el
GRAN HOTEL TERMAS
de
PUYEHUE
se iniciará el 1.o de Diciembre

La Oficina de Reservas funciona en el Hotel Carrera (primer piso).

Recomendamos hacer sus reservas con tiempo para evitar aglomeraciones de última hora.

Solicite nuestros folletos informativos.

SUS HORAS EN PUYEHUE SERAN MINUTOS

RESERVAS EN OSORNO
Bulnes 630 — Tel. 700 — Cas. 270.

SOCIEDAD DE TURISMO Y HOTELES DE CHILE


## Ingleses intensifican el cañoneo de posiciones indonesias en Surabaya

BATAVIA, 24.— (U. P.)— (Por John S. Bower).— Las tropas británicas hallaron hoy varios cadáveres mutilados de 25 soldados hindúes aerotransportados, y los tripulantes de un avión británico de transporte que se vió obligado a descender en el distrito Javalles de Zetes Cornellis; todo indica que esos soldados y aviadores fueron apresados y asesinados por los rebeldes indonesios, que luego mutilaron los cuerpos.

Se informó también que los indonesios atacaron un campamento de refugiados civiles en Ambarawa, en donde dieron muerte a varias mujeres y niños.

En Surabaya los británicos intensificaron el cañoneo de las posiciones indonesias cuya resistencia ha aumentado. Los indonesios se hallan sólidamente atrincherados en torno a la ciudad y continuamente hacen fuego sobre los británicos.

Un grupo de soldados británicos que encontró los cadáveres de los soldados y tripulantes del avión de transporte, informó que tenían las cabezas y los miembros seccionados totalmente. Ayer, poco después que el avión descendiera, un aparato de reconocimiento británico observó que 20 soldados indios y cinco tripulantes estaban reunidos presenciando como el transporte ardía, lo cual confirma que los indonesios los apresaron y los asesinaron más tarde.

En cuanto a la situación en Ambarawa, se informa que se lucha en el centro de esa ciudad y cerca del Lago Pening, a donde se han enviado refuerzos. Los aviones británicos ametrallaron a los indonesios.

Con referencia a la situación política la Agencia Aneta informa que el Primer Ministro de la "República indonesia" presentará su plan de política a la Asamblea Nacional, mañana. Tal plan contiene un informe del doctor Sukarno, informe del Comité Ejecutivo del movimiento republicano y la elección del nuevo Comité Ejecutivo.

## Extradición de los refugiados nazis concederá Suecia

ESTOCOLMO, 24.— (U. P.).— El Ministro de Relaciones Exteriores, Unden anunció el viernes en el Parlamento las intenciones de Suecia de conceder la extradición de 2,700 personas de nacionalidad alemana que bajo control alemán", que huyeron a Suecia a raíz del colapso de Alemania.

La decisión de Suecia que ha sido interpretada como la continuación de la política de "acercamiento" hacia Rusia, entregará a Lituania, Letonia y Estonia, a los ciudadanos de esos países, de Austria y de Checoslovaquia, que pelearon por los alemanes y que en seguida vinieron a refugiarse en Suecia.

## Se han renudado los desórdenes antiingleses en la ciudad de Calcuta

CALCUTA, 24.— (U. P.)— Se han reanudado los conflictos en esta ciudad, donde hoy las fuerzas de policía cargaron contra una manifestación realizada por dos mil estudiantes. Los desórdenes se han extendido a Bombay, donde la policía abrió fuego sobre los estudiantes que recorrían las calles en una manifestación.

El preboste jefe de la plaza norteamericana declaró hoy oficialmente que no ha habido ningún muerto entre las fuerzas norteamericanas, si bien es cierto que resultaron varios heridos. Esa declaración se halla en contradicción con las informaciones anteriores de que un mayor norteamericano y tres soldados resultaron muertos en el ataque contra el club militar norteamericano. No se ha dado una explicación oficial de esa divergencia en las informaciones.

En una explosión ocurrida en un depósito de municiones resultaron muertos seis soldados norteamericanos y 52 hindúes, pero el Cuartel General comunicó que la explosión, ocurrida en el sector norte de Calcuta, no guarda relación alguna con los desórdenes.

Los sucesos de hoy se produjeron al cargar las fuerzas policiales contra una manifestación de 2,000 estudiantes que exteriorizaban así su protesta contra la policía por haber hecho fuego sobre la multitud. La manifestación fué disuelta por la policía que empleó cachiporras especiales de cuero con refuerzos de acero.

La manifestación de Bombay se efectuó como acto de solidaridad con los estudiantes de Calcuta. Los manifestantes arrojaron piedras contra los policías e hirieron a nueve de ellos. Estos abrieron fuego contra la multitud, pero no hubo ningún herido.

## Japón no ignoraba que E. U. preparaba la bomba atómica

TOKIO, 24. — (Agence France Presse). — El profesor japonés Arakatsu, especialista en investigaciones atómicas, reveló que a principios de 1945 la marina japonesa sabía que los Estados Unidos se preparaban para hacer uso de la bomba atómica. La Marina le pidió apurar sus trabajos, enviándole uranio. El fin de la guerra interrumpió los experimentos de Arakatsu, impidiéndole utilizar el uranio, que estaba escondido cerca de Kyoto cuando se produjo la capitulación. (A. F. P.)

## ELECCION EN AUSTRIA SOMETERA A PRUEBA A TODOS LOS PARTIDOS

VIENA, 24.— (U. P.)— (Por Ch. Queen).— La elección nacional del domingo es básicamente una prueba entre los conservadores austriacos de los campos y los centros industriales izquierdistas; los obsevadores políticos que están en la escena misma creen aún que no puede predecirse los resultados.

Los círculos políticos señalan un equilibrio de la victoria entre los partidos socialista y popular, con la posibilidad de que ninguno de ellos obtenga una mayoría; el partido comunista según sus propias predicciones, difícilmente resultará tercero.

Las fuentes informadas predicen que el partido comunista probablemente obtenga un 15 por ciento del apoyo popular: los socialistas, alrededor de un 40 por ciento y el partido popular, alrededor del 45 por ciento de los sufragios. Cualquiera ventaja socialista será probablemente a expensas del partido popular.

La elección se verá complicada por el hecho de que centenares de miles de jóvenes, sin una experiencia política anterior, votarán ahora por primera vez; además, a pesar de que el Registro obligatorio ordenado por el Gobierno excluyó a los nazis, habrá muchos que habrán de votar.

La mayoría de los nazis que se encuentran en las circunscripciones rurales o que fueron desplazados por la guerra, votarán, según se espera, por el partido popular.

El partido popular tiene un poderoso apoyo en el campo, en donde la gente es tradicionalmente católica y temerasa de la socialización.

## Atentados contra aliados en Zona inglesa del Reich

HAMBURGO, 24 (AGENCE FRANCE PRESSE). — Varios atentados se produjeron esta mañana en la zona británica de ocupación, contra soldados aliados.

Al comienzo de la semana tres soldados fueron atacados en dos lugares diferentes. Dos de ellos fueron muertos y el tercero quedó gravemente herido.

El miércoles se descubrió en una cantera cerca de Colonia, el cadáver de un cabo, al parecer asesinado.

El jueves en la mañana otros dos soldados británicos fueron encontrados heridos a tiros en un sendero cerca de Bunde, Westphalia. Uno falleció poco después y el otro se encuentra en estado desesperado.

Ya el autor de uno de los asesinatos, un soldado alemán actualmente prófugo, ha sido identificado (AFP).


FERRETERIA SANTIAGO
ANTIGUA MERCERIA SANTIAGO
Ostertag y Co.
NUEVA DIRECCION
TEATINOS 240
TELEFONOS: 83374 · 83375 · 83376

Artefactos INDISPENSABLES en el HOGAR AHORA a PRECIOS BAJOS!
Cocinas ELECTRICAS "Record" desde $1.850.- y $3.250.- con HORNO
REFRIGERADORES a HIELO desde $1450.-
TERMOS y CALENTADORES
LIQUIDAMOS Modelos de $3.500.- y $5.500.-
M. YAIKIN
Av. B. O'HIGGINS 1434

PUERTAS FENIX
Sr. PROPIETARIO: CAMBIE SU PUERTA de CALLE por UNA MODERNA PUERTA TERCIADA
"FENIX"
Soc. MADERERA FENIX LTDA.
SAN ANTONIO 816 SANTIAGO | BLANCO 1158 VALPARAISO

TARJETAS IMPORTADAS
Para bautizos y fuegos artificiales ofrece: por mayor y menor
ANTONIO NASER
MEIGGS 34 Santiago.

LA RADIO
ANUNCIÓ LA PAZ Y UN PORVENIR PARA UD.
Hoy mismo
PIDA ESTE LIBRO
Aprenda RADIO
TELEVISION
CINEMATOGRAFIA SONORA
COMUNICACIONES
DIFUSORAS
CONSTRUCCION
REPARACION
AMPLIFICACION ELECTRONICA
FUNDADA EN 1905
Ha tenido la distinción de haber sido seleccionada por el Gobierno Americano para encargarse del entrenamiento técnico de millares de miembros del Ejército de los cuerpos de Señales y Comunicaciones.
ENVIE ESTE CUPON
NATIONAL SCHOOLS
LOS ANGELES, CALIF., E. U. A.

NATIONAL SCHOOLS,
Sucursal: AV. B. O'Higgins 1561
SANTIAGO-CHILE — Mándeme su prospecto con datos para ganar dinero en Radio
Depto. P — 793-11
NOMBRE ..... EDAD .....
DIRECCION .....
POBLACION .....
PROVINCIA .....

# MAÑANA

## INICIAMOS NUESTRA GRANDIOSA

# Liquidación Anual

## TAPICERIA

**ALFOMBRAS** de centro en gran variedad de dibujos modernos y orientales, especialmente indicados para living, medidas 1.40 x 2.00 a ... ... ... ... ... ... ... ... ... $ **980.00**

**ETAMINAS** importadas, especialmente indicadas para visillos a listas, en variados colores, el metro $ 15.50, $ 14,50 y ... ... $ **12.50**

**TAPIZ** granité, ancho 1.30 en un amplio surtido de colores, articulo muy indicado para la confección de cortinas, el metro .. $ **39.40**

## BLANCO

**FRAZADAS** de pura lana, articuculo de mucho abrigo en colores rosa, vicuña y azul, tamaños para 1 1|2 plaza $ 129 y color gris ... ... ... $ **78.90**

**MANTEL** de fino granité blanco importado, para comidas. Bordados y deshilados con elegantes y modernos dibujos en todas las medidas, desde 1.60 por 1.60 a ... ... ... ... $ **157.00**

**MANTELERIA** fantasía para comida en hermosos colores inalterables, tamaños 1.40 x 1.40 c|u. ... ... ... ... $ **39.50**

**SERVILLETAS** para comida, tamaños 50 x 50 haciendo juego con los manteles, cada uno ... ... ... ... ... $ **2.90**

**FUNDAS** para almohadas con basta calada confeccionadas en lienzo crudo para 1 1|2 plaza $ 12.50 y 1 plaza ... ... ... ... ... $ **9.60**

**SABANAS** de crea blanca, tejido retorcido, articulo de mucha duración para 1 1|2 plaza $ 84.50 y de 1 plaza ... ... ... ... $ **75.50**

**SABANAS** anchas, basta calada en durable crea cruda muy resistente, para una plaza $ 46.50 y ... ... ... ... ... ... $ **39.80**

**JUEGOS** cama bordados con novedosos diseños, realzados y deshilados, confeccionados en durable crea blanca y de colores, para 1 1|2 plaza 4 piezas $ 190, de 3 piezas **168.50**

## CATRES

**SOMMIERS** totalmente metálico de huinchas ... ... ... $ **298.00**

**MARQUESA** de acero esmaltada a fuego, imitación perfecta a maderas de roble, caoba y nogal, para 1 1|2 plaza $ 665, para una plaza ... ... ... ... $ **630.00**

**CUBRECAMAS** de raso de seda acolchadas, en fino algodón blanco importado, extensa variedad en novedosos dibujos de 1.10 por 2.50 ... ... ... ... ... $ **789.00**

**CUBRECAMAS** en fino satín importado en algodón blanco importado, 1.10 x 2.50 variedad de novedosos dibujos y colores $ **289.00**

**REPS** de seda, ancho 2.30 y 2.40, surtido completo de colores el metro ... ... ... ... $ **99.80**

**MARQUISETTE** de seda excelente calidad, de mucho gusto para la confección de cortinajes y decorados en colores crema y marfil, m. el 68 y $ **55.00**

**TAPIZ** grueso y resistente, especialmente para muebles confortables con flores aisladas, gran calidad, de coloridos, ancho 1.30 el metro ... ... $ **79.80**

**CAMINO** de fibra de Fornio adecuados para pasillos y escalas, con guarda roja, azul y verde, ancho 0.70 metro $ 59 de 0.60 metro ... ... ... $ **56.00**

**FAILLE** de seda, 1.30 de ancho, doble faz, hermoso surtido de colores especial para cortinas y decoraciones, el m. $ **65.80**

## MENAJE

**JUEGO DE COPAS** semicristal nacional, compuesto de 48 piezas para 12 personas $ **237.00**

**CUCHARAS** y tenedores para mesa en alpaca, modelo Dixon ... ... ... ... ... $ **23.80**

**JUEGO** de cuchillería importado compuesto de 96 piezas para 12 personas . $ **1.080.00**

**JUEGO** de cinco cacerolas de fierro enlozado, en colores azul y marrón de 12, 14, 16 18 y 20 centímetros ... ... ... ... ... $ **119.00**

**JUEGO DE TE** de loza color crema, con decoraciones variadas, compuesto de 16 piezas ... $ **398.00**

**PLATOS** bajos y hondos en loza nacional de primera clase .. $ **6.50**

**TAZAS** de té en loza nacional de 1.a clase ... ... ... ... ... $ **6.90**

## GRANDES REBAJAS EN NUESTROS DEPARTAMENTOS: MUEBLES Y ELECTRICO.

REEMBOLSOS A PROVINCIAS
Despachamos en el día
CASILLA 786
SANTIAGO

Almacenes y Mueblería **PARIS** Alameda y San Antonio

SABADO ABIERTO TODO EL DIA

## Programa de reforma financiera enviará De Gaulle a la asamblea

### SE PROYECTARIA LA NACIONALIZACION DEL BANCO DE FRANCIA

PARIS, 24.— (U. P.)— (Por Herbert King).— Formado el Gobierno y con la Asamblea en pleno funcionamiento, el general De Gaulle y su Ministro de Hacienda, René Pleven, daban hoy los últimos toques al programa de reforma financiera que será presentado a la Comisión de Hacienda de la Asamblea.

Después de haber aceptado el programa de reforma de la delegación de izquierda, Francia se encuentra ahora en el umbral de una serie de reformas verdaderamente revolucionarias que abarcarán prácticamente todos los campos de actividad, desde las minas de carbón, negocios de seguros y usinas del acero, hasta las pensiones de vejez.

El Frente Popular está vengándose ahora de los que lo mantuvieron en jaque durante los cuatro o cinco años que precedieron a la guerra. El peso del ala izquierda en la Asamblea ha aumentado en tales proporciones que cualquiera acción verdaderamente concertada del ala derecha para frenar las reformas estaría de antemano condenada a una derrota, pero si fuese puesta en operación podría muy bien resultar en desórdenes en toda la nación.

**EL BANCO DE FRANCIA**

El principal enemigo del ala izquierda, el Banco de Francia, será su primera meta y los izquierdistas seguramente no omitirán nada en sus esfuerzos para revocar los estatutos de la institución antes del fin del año y entregarla al cuidado del Estado.

Pero será un presente griego. El Banco de Francia tiene un capital de 182.500,000 francos; el 8 de noviembre los billetes en circulación sumaban 534,800 millones de francos y las reservas de oro alcanzaban a 65,000 millones. El Banco de Francia es banco de los banqueros y prácticamente tiene el control de los "cinco grandes" (Credit Lyonnais, Société General, Comptoir d'Escompte, Banque Nationale pour le Commerce et l'Industria y el Credit Industriel et Commerciale), puesto que redescuenta sus documentos.

Sin embargo, los planes de la izquierda no sólo consultan la revocación de los estatutos del banco en cuanto a la autorización para emitir billetes, sino también la entrega absoluta de su dirección al Ministerio de Economía Nacional, con lo que se hará salir de sus cargos a los seis regentes que los han heredado de padre a hijo desde la fundación del banco en 1800, bajo el gobierno del primer Cónsul Bonaparte.

Otra gran tarea que hay que ejecutar es el establecimiento del presupuesto de 1946, antes del 31 de diciembre. A causa de la reciente crisis ministerial todavía no han sido computadas las cifras de los gastos nacionales, pero la Asamblea espera resolver el problema mediante la adopción del método británico de obtener la aprobación global del presupuesto, dejando el análisis de los detalles para más tarde.

La certidumbre de las inminentes nacionalizaciones ha puesto una nota ácida en los círculos financieros y bolsistas. Las transacciones en la Bolsa decayeron considerablemente durante la semana y los compradores eran pocos.


# REFRIGERADORES "YELOTEX"

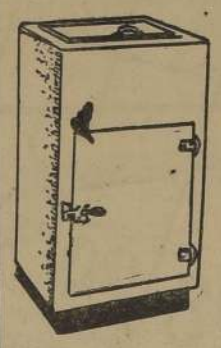

Diez modelos diferentes para particulares y negocios.

Inició la venta del modelo familiar.

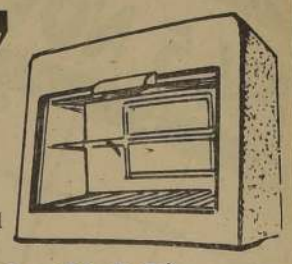

SIN PIE

SUMINISTRO A TODO COMPRADOR

HIELO GRATIS

Fabricante y Distribuidor Exclusivo

ENRIQUE GOMEZ BARRIS

EXPOSICION Y VENTAS:

COMPAÑIA 1287


# DEL INTERIOR

## DE TODO EL PAIS

ARICA, 24.— La ciudad se encuentra pendiente de la llegada de S. E. el Presidente de la República y su comitiva oficial. A su llegada a Arica se le tiene preparada una gran recepción. embanderándose la ciudad. En el aeródromo será esperado por las autoridades, y numerosos público formará calle hasta el centro de la ciudad, formándole una guardia de honor.

ANTOFAGASTA, 24.— Más de 800 niños de la provincia, serán movilizados en las Colonias Escolares que se iniciarán en el mes de enero próximo. 200 escolares irán de Antofagasta a Caiama.

COPIAPO, 24.— El Vicepresidente de la Caja de la Habitación Popular, ha comunicado al Intendente de Atacama que la Caja construirá una población de 63 casas y dos locales comerciales en la ciudad.

COMBARBALA, 24.— Continúa con gran entusiasmo la lucha por la elección de Reina de la Primavera. Las candidatas señoritas Ibet de la Rosa Narbona y Olivia Tauler, renunciaron y entraron cheques por alzadas sumas para incrementar Colonias Escolares.

LOS ANDES, 24.— Los radicales del Departamento rendirán un sentido homenaje en el día de mañana a la memoria del recordado ex Presidente don Pedro Aguirre Cerda en el cuarto aniversario de su fallecimiento.

CURICO, 24.— El valeroso muchacho de 17 años Luis Vargas Urtubia fué quien en defensa de su hogar, dió muerte al famoso bandolero Roberto Albornoz Riquelme.

CHILLAN, 24.— La Municipalidad ordenó el retiro de las ranchas de la calle Libertad ,colindantes con la Estación de los FF. CC, por considerarlas antiestéticas e insalubres. Se dió plazo de seis meses a los propietarios para cumplir esta orden.

CONCEPCION, 24.— La Caja de Crédito Hipotecario destinará cerca de diez millones de pesos para contribuir a la acción de los propietarios y de la Corporación de Reconstrucción y Auxilio, en su espíritu de edificación.

TALCAHUANO, 24.— Dentro de poco se comenzará a demoler el edificio del actual Mercado de la ciudad, con el fin de proceder a la construcción de uno moderno proyectado por la Corporación de Reconstrucción

ANGOL, 24.— La Municipalidad construirá con $ 600.000 acordados en préstamo por la Caja de Ahorros y $ 1.500.000 de la Caja de Amortización, un moderno edificio para la Corporación y también una sala de espectáculos y edificio de renta.

PILLANLEBUN, 24.— El Depto de Riego de la DGOP, envió una Comisión de Ingenieros para estudiar la proyección de un canal de regadío que partiendo desde la ciudad de Lautaro deba llegar a Nueva Imperial.

TEMUCO, 24.— Hoy llegó a Temuco el Nuncio Apostólico Monseñor M. Silvani quien presidirá las festividades del Congreso Eucarístico de Puerto Montt. Se le hizo un entusiasta recibimiento.

LONCOCHE, 24.— La Colonia Arabe de esta ciudad donará a la Cruz Roja una ambulancia de un valor de $ 60.000.

OSORNO, 24.— La ciudad tributó hoy un gran homenaje a Gabriela Mistral con participación de profesores, alumnos, instituciones deportivas, culturales y gremiales

PUERTO MONTT, 24.— El sueldo vital para la provincia de Llanquihue fué fijado en la suma de $ 1.270.

ANCUD, 24.— El Servicio Nacional de Salubridad, Departamento de Cooperación Norteamericana de Obras Públicas de Sanidad, construirá 7 1/2 kilómetros de alcantarillado que terminará en un muelle de desagüe en la parte que da al mar en el sector del fuerte San Antonio. Se calcula que estas obras quedarán terminadas en febrero de 1947.

## MALLECO

### SEMANA BOMBERIL SE HARA EN VICTORIA

VICTORIA, 24.— Prosiguen los preparativos para la celebración de la Semana Bomberil que se efectuará desde el 2 hasta el 9 de diciembre, cuyo programa general consulta los siguientes actos:

Domingo 2, 10.30 horas: Solemne acto público en el Teatro Victoria y entrega oficial de premios por 25 años de servicios a los voluntarios señores Deppeler, Mallet y Ortega.

12 horas: Revista y desfile de la Primera Cia. de Bomberos con su material, por autoridades bomberiles, oficiales visitantes y autoridades locales.

13 horas: Banquete de honor en los salones del Club Social.

Lunes: Repartición del folleto de propaganda, editado por la Compañía, y actos alusivos en los establecimientos educacionales.

Martes: Colecta pública a beneficio del nuevo Cuartel de Bombas.

miércoles, 14 horas: Programa escolar en el Estadio Municipal, con deportes.

18.30 y 21.30 horas: Función cinematográfica en el Teatro.

Jueves 21 horas: Sesión solemne y proyección de películas alusivas.

Viernes, 20.30 horas: Ejercicio nocturno frente a la Plaza Balmaceda.

Sábado, 21 horas: Baile de gala en el Club Social.

Domingo, 14 horas: Actos deportivos en el Estadio.

**A. Padilla Zapata**, corresponsal.

## NOTICIAS DE AMERICA LATINA

### MEXICO

CIUDAD DE MEXICO, 24.— (U. P.)— Alrededor de 6 mil delegados del Partido Democrático Mexicano (PDM), están reunidos desde ayer en convención, en la que elegirán candidato a la Presidencia para el período 1946-1952, al ex Ministro de Relaciones Exteriores, Dr. Ezequiel Padilla.

En los círculos políticos se cree que el señor Padilla recibirá la designación de la candidatura por gran mayoría. Ayer, en la sesión inaugural de la convención, el senador Adolfo Ortega, del estado de Veracruz, dijo que el señor Padilla reunía todos los atributos para ser el candidato del partido.

Por su parte, el ex Canciller preparó el camino de su candidatura en recientes discursos al pueblo mexicano, diciendo que aspiraba a la Presidencia de la República.


VELOX

M. R. PATENTE 9801

LA MAQUINA ENCERADORA PERFECTA

CINCO OPERACIONES SIN CAMBIO DE PIEZAS NI ENSUCIARSE LAS MANOS

Virutilla, Lija, Encera. Escobilla, Da brillo.

SOLICITE DEMOSTRACION A DOMICILIO

PRECIO: $ 360.00. Con sus accesorios.

VELOX LTDA. — Av. B. O'Higgins 1436

Fono 88690. — Cas. 3085


## Piden creación del Estado de Baviera

MUNICH, 24. — (U. P.).— (Por J. Mc. Dermott). — El Estado Bávaro, independiente de Alemania, es, según se informa, el objetivo activo de muchos y diversos grupos en estos contrafuertes de los Alpes.

El doctor Wilhelm Hoegner, recientemente nombrado Ministro Presidente de Baviera dijo: "Existe un gran deseo entre el pueblo para que se dé a Baviera su libertad: que se le haga un estado independiente".

Entretanto el partido monarquista bávaro, inactivo desde hace mucho tiempo, ha dado señales de comenzar a moverse con el fin de restablecer el Reino de Baviera.

Hoegner dijo: "El odio contra los rusos es muy grande" y a pesar de que el sentimiento anti-prusiano aumenta constantemente no ha habido reacción para sondear el Gobierno. Dijo que personalmente no prevé a Baviera como un Estado libre débido a que no puede abastecerse a sí misma, política o económicamente.

El movimiento monarquista no puede ser considerado todavía como una amenaza política de importancia pero las autoridades del Gobierno admiten que los "forjadores de Reyes" se mantienen en observación. El heredero aparente del trono es el Príncipe Rupprecht, que no tiene ambiciones políticas pero que ha sido presionado por sus partidarios. El objetivo monarquista parece ser la restauración de la dinastía de Wittelsbach ya que tanto el Rey de Baviera y el Emperador del Reich alemán, representarían la mejor democracia posible.

El grupo está encabezado por Walther Hemeter, hábil abogado de Munich, que no tiene experiencia política; sin embargo, detrás del movimiento está el violento antinazi, Barón Redwitz, ex Chambelan y Mariscal de la Casa Real del Príncipe Rupprecht.

## Bevin imprime a su política externa un carácter esencialmente nacional

LONDRES, 24 (Especial).— Ciertamente, el Secretario británico de RR. EE. señor Bevin, no desilusionó a nadie ayer cuando su amplia y valiente revista de la situación internacional. Los diarios de todos los colores políticos le tributan esta mañana su más caluroso aplauso, con lo cual se viene a comprobar una vez más que el señor Bevin ha sabido imprimir un carácter esencialmente nacional a su política exterior.

Naturalmente, la prensa felicita al Secretario por atenerse sin desmayos a su ya habitual franqueza de expresión, pero hay esta vez algo más todavía. Pera no mencionar al laborista "Daily Herald" dos diarios de otra tendencia, el liberal "Manchester Guardián" y el conservador "Daily Telegraph" aplauden lo que el primero llama el "valiente idealismo" con que se ha teñido la política exterior de este país".

El Daily Herald" sin embargo, es el que mejor resume la audaz proposición que el señor Bevin quiso hacer ayer a los demás pueblos. El remedio que el Secretario británico propuso para los males de la humanidad fué sencillamente el siguiente: que se establezca una Asamblea Mundial, elegida directamente por los pueblos de todo el mundo, con la misión de mantener el imperio de las leyes de seguridad y ante la cual todos los gobiernos del mundo serán responsables en lo que a la aplicación de esas leyes se refiere. El nervio básico de la política propuesta por el señor Bevin es que el pueblo común de todos los continentes tendría autoridad directa sobre la asamblea mundial.

Por supuesto, la proposición del señor Bevin es de naturaleza tan audaz y aún de un idealismo tan avanzado que, como añade el "Daily Herald" nadie espera aquí que encuentre de inmediato un coro unánime de aprobaciones en el extranjero. Sin embargo, es mejor dejar bien en claro que Gran Bretaña espera ansiosa la respuesta. El señor Bevin no ha querido dar un golpe teatral, impresionante, pero inefectivo. Su plan, aunque parezca a primera vista irrealizable, es más práctico que lo que muchos pudieran creer. Al menos en lo que se refiere a Gran Bretaña, no sólo los socialistas, sino toda la nación británica está lista para dar ese gran paso adelante.

Bien claro, sin embargo, dejó el señor Bevin que su proposición no significaba un menoscabo para la Organización de las Naciones Unidas surgida de la conferencia de San Francisco. Antes al contrario, el reforzamiento de esta organización habría de ser un paso indispensable para llegar eventualmente a aquella otra y más avanzada etapa. El señor Bevin sabe bien que hay muchos obstáculos y dificultades en el camino. Sabe que el suyo es un plan "a largo plazo" que pudiera tardar muchos años en traducirse en realidad. Sin embargo, cree y propone que el primer paso — la discusión del plan — no sea postergado más tiempo.

## Yamashita pretende discutir autoridad del Gral. MacArthur

MANILA, 24. — (U. P.). — La Corte Suprema de Justicia de las Filipinas anunció que en el curso de la semana próxima emitirá su fallo sobre la petición del general Tomoyuki Yamashita, quien en escrito eleva do al tribunal alega que el general Douglas Mac Arthur no tiene autoridad para ordenar los procesos contra los crímenes de guerra.

El fiscal gubernativo francisco A. Delgado defendió a Mac Arthur de la acusación de Yamashita de que el Jefe de la ocupación "toma la ley en sus manos", diciendo: "El general Mac Arthur es autoridad debidamente designada de acuerdo con las leyes de la guerra; el general Yamashita es infractor de esas mismas leyes". Luego Delgado denunció al abogado de la defensa del "Tigre de Malaya", teniente coronel Walter C. Hendrix por su ataque contra Mac Arthur como "calumnia contra nuestro gran salvador", y terminó diciendo que el Presidente de Estados Unidos dió autoridad a Mac Arthur por intermedio del Estado Mayor General aliado, para juzgar a Yamashita y que no hay otra autoridad que pueda detener el proceso iniciado que el propio presidente o el Congreso norteamericano.

## NUEVO GOBERNADOR DE FILIPINAS LLEGO A MANILA

MANILA, 24.— (U. P.). — El nuevo gobernador de las Filipinas, Paul V. McNutt, llegó a esta capital. En una conferencia de prensa dijo que la principal tarea era crear condiciones que atrajeran capital norteamericano para restaurar los mercados filipinos en el extranjero.

## PROXIMAS RELACIONES COMERCIALES ITALO-RUSAS

ROMA, 24.— (Agence France Presse).— En los círculos económicos se habla con insistencia de la próxima vuelta a las relaciones comerciales con la URSS y de un próximo viaje a Moscú de una delegación italiana que tratará de asuntos económicos.


Blanco 1161 VALPARAISO Teléfono 4427


## UN CARGAMENTO DE SALITRE SERA LLEVADO A HOLANDA

En círculos marítimos fuimos informados de que el viernes 30, debe llegar a Tocopilla consignado a Grace y Cía., el barco norteamericano "Edward Janeway" con el objeto de recibir un cargamento de ocho mil toneladas de salitre que será destinado a Holanda y llevado directamente a Europa por la vía Canal de Panamá.

## SERA FESTEJADO POR SUS COMPAÑEROS EL DOCTOR OLAV. OLSEN

Oportunamente dimos la noticia de que el Dr. don Olav Olsen había sido designado por nuestro Gobierno, Cónsul General de Chile en Suecia, con residencia en Estocolmo. Esta designación fué muy bien recibida no sólo entre sus compañeros de la Caja de Previsión de la Marina Mercante Nacional y Cooperativa de Consumo de la Marina Mercante, a cuyo personal médico pertenece, sino que en todos los círculos porteños que han sabido valorar los méritos de este joven profesional chileno.

Pues bien, sus compañeros de estas dos instituciones han querido brindarle con una manifestación de aprecio y al efecto en el fundo "El Sauce", de propiedad de la Caja de Previsión de la Marina Mercante Nacional se efectuará un gran almuerzo de camaradería que tendrá el carácter de familiar con el fin de darle caracteres más simpáticos. La manifestación se efectuará el próximo sábado.

## EN EL ANIVERSARIO DEL FALLECIMIENTO DE DON PEDRO AGUIRRE

El Partido Radical rendirá en el día de hoy, un homenaje a la memoria del ex Presidente de la República, don Pedro Aguirre Cerda, en el nuevo aniversario de su fallecimiento.

Para este homenaje se ha invitado a los demás partidos que forman la Alianza Democrática y a la Falange Nacional, como igualmente a las autoridades radicales y regidores de Izquierda.

En este acto harán uso de la palabra los siguientes oradores: don Rigoberto Pérez, a nombre de la Asamblea; don Héctor Prajoux, por el Consejo Provincial; el diputado, don Luis Bossay L.; el senador, don Eleodoro Enrique Guzmán; un representante de la Alianza Democrática; un representante de la Falange Nacional y finalmente un representante del Partido Comunista.

El acto se verificará a las 10.30 horas.

## SE HA NOMBRADO UN NUEVO JEFE PARA EL BELLOTO

Ha sido designado un nuevo jefe para el campo de aviación de "El Belloto", y este nombramiento ha recaído en el Comandante de Escuadrilla, don Alberto Amiot, quien viene trasladado desde Copiapó, para reemplazar al Capitán de Bandada don Ernesto Ustergas que ha sido trasladado a Los Cerrillos.

## CARGARAN UNA PARTIDA DE COBRE EN SAN ANTONIO

Anoche zarpó de este puerto con rumbo a San Antonio, el vapor "White Falcon", que deberá cargar una importante partida de cobre que llevará a los Estados Unidos. Mañana deberá regresar a este puerto para completar su cargamento y dirigirse a Nueva York e intermedios vía Panamá.

Por su parte, el "Alden Besse" deberá dirigirse igualmente a San Antonio esta noche para cargar cobre en ese puerto. En el norte cargará salitre y carga surtida para los Estados Unidos.

En el "Alden Besse" se dirigirán al extranjero, los siguientes pasajeros: para Nueva York, el ingeniero chileno, señor Eduardo Cádiz, el ingeniero, señor Henry Horton y esposa. Para Cristóbal, la esposa del ex gerente de Grace y Cía., en Valparaíso, señora Josefina B. Parmerton, acompañada de sus dos hijas.

## MOVIMIENTOS DE VAPORES

**PROXIMAS LLEGADAS**

FRESIA, de Lota.
TUBUL, de Nueva York.
HASTINGS VICTORY, de N. York...
LOOKOUT, de San Francisco.
TENO, de Guayaquil.
MIDNIGHT, de Nueva York.
JUNIN, de Arica.
SANTA LEONOR, de San Francisco.
ILLAPEL, de Estados Unidos.
MAULE, de Buenos Aires.
CAPE ALAVA, de Nueva York.
ARAUCO, de Arica.
APOLO, de Arica.
ALACRAN (B. M.), Costarricence.

**PROXIMAS SALIDAS**

CONDOR (velero) para el Piero en Grecia.
ALFONSO, para Coquimbo.
WHITE FALCON, para Nueva York.
FRESIA, para Guayaquil.
LONTUE, para Antofagasta.
HUELLELHUE, para Coquimbo.
TUBUL, para Talcahuano.
ALIPEN, para Lota.

## ESPECTACULOS DE HOY

VALPARAISO.— Matinée, vermouth y noche: Beau Geste.
COLON — Matinée, vermouth y noche: El chico millonario.
REAL — Matinée, vermouth y noche: La pasión de Suzette.
VELARDE. — Matinée, vermouth y noche: Me he de comer esa tuna.
IMPERIO. — Matinée, vermouth y noche: Dos caidos de la luna.
VICTORIA. — Matinée, vermouth y noche: Feliz y enamorada.
CONDELL (Continuado): Pasión fatal y El cartero no llegó.
RIVOLI (Continuado): Las rubias de Andy Hardy y Blanca Nieves y los 7 enanitos.
REX (Viña).— Matinée, vermouth y noche: El abanico de Lady Windermere.

La designación de un jefe de mayor graduación, como encargado del aeródromo y los trabajos que se ha ordenado hacer en este campo aéreo, son indicios seguros de que muy pronto, será habilitado este aeródromo para el servicio comercial del país.

Se han pedido ya las propuestas para iniciar la construcción del cobertizo que servirá para ubicar una estación meteorológica, la que será de gran utilidad en el futuro de este campo aéreo.

## BIO-BIO

### KERMESSE EN BENEFICIO DE LA PASCUA DE LOS POBRES DE STA. BARBARA

SANTA BARBARA, 24. — Durante los días 3 y 4 de diciembre próximo se efectuará en los salones de la Escuela Superior de Hombres N.o 12, una gran kermesse a beneficio de la Pascua de los Niños Pobres.

Se ha escogido esta fecha por ser la de más animación en la localidad, pues se celebra el día de la patrona de Santa Bárbara.

La comisión directiva de la fiesta quedó constituida por don Miguel A. Romero, que la presidirá, asesorado por don Hermenegildo Urrea, y los directores de ambas escuelas, señora Flora Cavada y don Enrique Gómez.

Las comisiones compuestas por distinguidas damas y caballeros, están trabajando activamente para dar mayor brillo a esta fiesta.— **Gómez Andrade**, corresponsal).

## SANTIAGO

### SERA GRATUITA ENTRADA EN BALNEARIO MONTEMAR

SAN ANTONIO, 24.— La Municipalidad de San Antonio, que es concesionaria del balneario Montemar, ha dispuesto que en el período de veraneo del año próximo no se cobre por la entrada al balneario, a objeto de producir mayor afluencia de veraneantes a las playas del puerto.

Esta resolución ha sido comentada muy favorablemente en beneficio del Municipio sanantonino, que preside el Alcalde señor Armando Pino Saavedra, que viene haciendo labor efectiva en bien de la comuna.

Sin duda alguna, esta determinación ha de producir los objetivos deseados, ya que desde hace varios años se venía cobrando un derecho de $ 0.40 por entrar a la playa.— (El corresponsal).

## LINARES

### PARLAMENTARIOS DEL P. RADICAL ACTIVAN

SAN JAVIER, 24.— En la última reunión de la Asamblea Radical de San Javier, sostenida con los parlamentarios señores Ulises Correa y Alejandro Vivanco, se les planteó, entre otras cosas, la urgencia que había de que la ciudad contara con un moderno edificio en donde pudieran estar concentradas todas las Oficinas Públicas.

Posteriormente, en una entrevista sostenida por el regidor y presidente de la Asamblea, con dichos parlamentarios, se le manifestó que era casi seguro que en el próximo año nuestro pueblo contaría con un edificio de esta naturaleza.

Confiamos plenamente en que esta aspiración de los radicales se vea realizada en muy corto tiempo, por intermedio de los activos parlamentarios citados, a quienes sabemos diligentes y emprendedores.— (El corresponsal).

## BIBLIOTECA MEDICA DE LA BENEFICENCIA

La Biblioteca Central de los Servicios de Beneficencia y Asistencia Social, Mac Iver 541, 5.o piso, ha recibido los siguientes libros y revistas:

"Los fundamentos de las emociones", Alberto Palcos. Buenos Aires, 1943.

"El suicidio por las drogas", Dr. Pedro Macuado. Santiago 1945.

"Descripción del reino de Chile", Peregrinus Haenke, Santiago 1942.

REVISTAS:

"Sinopsis Estadística de los Servicios de Beneficencia y Asistencia Social de Chile en 1944".

"Medicina al Día". Revista de información bibliográfica de los Servicios de Beneficencia y Asistencia Social. Vol. 2 N.o 7. 1945.

"Sapa", Boletín mensual del Servicio de Alimentación y Previsión Social. Año 1. N.o 12, Oct. 1945. Brasil.

"Surgery Gynecology and Obstetric"s Vol. 81. Oct. 1945.

"Surgery Gynecology and Obstetrics" V.l. 81. Oct. 1945.

Conjuntamente con estas obras y revistas de carácter científico se han recibido un centenar de obras literarias, especialmente de escritores chilenos, que han pasado a integrar el fondo general de cultura.

CRISOLES

FERRETERIA SANTIAGO

ANTIGUA MERCERIA SANTIAGO

Ostertag y Co.

NUEVA DIRECCION FEATINOS 740

SE VENDE

Máquina Cosechadora y Trilladora Case "A",

de 6 pies con poco uso y anexos para trigo trébol, arroz, maravilla y fréjoles en 40.000 pesos con facilidades de pago

Tratar VALDES RIESCO Hnos.

Est. La Rosa

DOCTOR

WALTER E. KOCH

RADIOLOGIA

Avda. B. O'Higgins 282

Dep. A.

Fono Consulta: 31837.

Residencia: 40281

Santiago

# RADICALES VISITAN HOY LA TUMBA DEL EX PRESIDENTE D. PEDRO AGUIRRE CERDA

### DEPOSITARAN EN ELLA OFRENDAS FLORALES, Y DESTACADOS ORADORES RENDIRAN HOMENAJE A SU MEMORIA. — — HAN ADHERIDO MILITANTES DE OTROS PARTIDOS Y DE ENTIDADES POPULARES

Hoy tendrá lugar la romería a la tumba del recordado ex Presidente de Chile, don Pedro Aguirre Cerda, con motivo del 4.o aniversario de su fallecimiento. A este acto que ha sido organizado por el Partido Radical han adherido los demás partidos y organizaciones de Izquierda.

El punto de reunión ha sido fijado a las 10 horas, en la Plazuela del Cementerio General.

En el Cementerio General harán uso de la palabra, entre otros oradores, el Dr. don Jerónimo Méndez A., ex Vicepresidente de la República y actual dirigente nacional del Partido, quien hablará en representación de este organismo; el señor Carlos Céspedes T., Presidente de la Asamblea Radical de Santiago, "Pedro Aguirre Cerda", a nombre de los radicales de Santiago.

Terminados los discursos, una Comisión especial se trasladará a la tumba del señor Aguirre Cerda, en donde depositará coronas, ofrendas florales y colocará una placa de bronce en homenaje a su memoria.

En este homenaje tomarán parte activa los organismos juveniles y femeninos del Partido. El Consejo Provincial de la Juventud Radical nos encarga citar a todas las Asambleas de la Juventud de la Provincia.

**CONSEJO EJECUTIVO PROVINCIAL**

Los radicales de la Provincia de Santiago se reunirán a las 10 horas de hoy en la plazuela del Cementerio General con el objeto de rendir un homenaje a la gran figura del partido, Excmo. señor don Pedro Aguirre Cerda, con motivo del aniversario de su muerte.

En este acto harán uso de la palabra el Dr. Jerónimo Méndez a nombre de la Directiva Nacional, don Carlos Luzo Correa, en representación del Consejo Provincial y el señor Carlos Céspedes por la Asamblea Radical "Pedro Aguirre Cerda" (primera Comuna).

Con motivo de este homenaje la Concentración de presidentes de cambiaos anunciada para hoy ha sido postergada para el domingo 9 de diciembre.

# AL MAESTRO PRESIDENTE

Abrazado a su ideario, envuelto en el manto tosco y rudo, tibio y fraternal del cariño de los pobres, en el sitio de su sagrada obligación murió hace cuatro años don Pedro Aguirre Cerda.

"El Presidente de los pobres, el padre de los desamparados de Chile murió un triste 25 de noviembre y hoy al cumplirse el cuarto aniversario de su muerte su pueblo — el obscuro trabajador del norte el rudo campesino del sur el andrajoso obrero del arrabal de la urbe capitalina — irán en silenciosa y doliente romería a depositar un ramo de flores y unas lágrimas de desconsuelo sobre su tumba materialmente fría pero cálida de afectos.

Como Pedro el Apóstol de la leyenda bíblica como Pedro León Gallo, el ennoblecido patriarca del radicalismo chileno, como Pedro L. Ugalde, el gran camarada general de los pobres Pedro Aguirre Cerda derramó sesilo afectos y sacrificios sobre los desamparados de la suerte y como a todos ellos hoy se le recuerda y se le venera con hondo y sincero afecto.

En el firmamento de las luminosas esperanzas de todo nuestro pueblo, con Pedro Aguirre Cerda fué la estrella encendida de muchas realizaciones de tantas promesas incumplidas hechas por falsarios y demagogos ex Presidente de Chile; fué guía seguro que señalaba un futuro preñado de grandes realizaciones que, desgraciadamente quedaron en tinieblas por la muerte del visionario y querido Presidente de Chile... Fué guía y Maestro y, en su prédica de un evangelio laico, hizo vibrar el salmo del Maestro de Galilea sin los repajes de las hipocresías eclesiales y sin las falsías del beato fariseo y reaccionario. Puro, diáfano fue su evangelio, y por eso su palabra prendió en el corazón de cada uno de los trabajadores de esta sufrida tierra nuestra, por ello, su muerte, fué una tragedia para Chile proletario, el que la lloró como a un padre bueno que se va para siempre...

"GOBERNAR ES EDUCAR" dijo don Pedro Aguirre, y quiso enseñar a los humildes de nuestra tierra que eran dignos de una vida mejor; cuanto afán y desvelo puso el querido Presidente por gobernarlos o sea por educarlos, mas la incomprensión de unos y los ataques arteros de otros frustraron sus mejores iniciativas. Y así, como en la bíblica leyenda en otrora fué un templo, esta vez el Aula Magna de Chile, en donde estaba el Maestro Pedro Aguirre Cerda, se llenó también de mercaderes, y, látigo en ristre no pudo echar los mercaderes y, los arribistas y descaciados que se introdujeron en los momentos de euforia del triunfo del Frente Popular y quebraron los deseos del Maestro Presidente y... Aguirre Cerda murió...

Como todos los grandes hombres, fué austero y no enriqueció ni con un sólo peso su patrimonio personal al contrario, dió de lo poco que tenía a los damnificados del terremoto de Chillán.

Como una acotación final a este artículo, recordemos con la misma sencilla emoción a la gran compañera que tuvo en vida el recordado Presidente, doña Juanita Aguirre de Aguirre Cerda, la creadora de la Pascua de los Niños Pobres, llegue hasta ella como un suave mensaje de emoción de niños proletarios un saludo suave y cariñoso y el respeto emotivo del recuerdo venerado que hacemos de su querido y noble esposo.

MIGUEL QUEZADA SILVA.

IMITEMOS SU EJEMPLO

# VOTO DE ADHESION A LOS SENADORES ALESSANDRI Y VIDELA LIRA, APROBO LA ASAMELEA LIBERAL DE SANTIAGO

### EN SESION DE AYER, HUBO INTERESANTE DEBATE SOBRE LAS PROXIMAS INSCRIPCIONES ELECTORALES. — LA MESA QUEDO FACULTADA PARA LA DEFENSA DE LOS INTERESES DEL PARTIDO

La Asamblea Liberal de Santiago celebró ayer una sesión a la que asistió una numerosa concurrencia.

Después de aprobarse solicitudes de adhesión y algunas de reincorporación como la de don Enrique Zañartu Eguiguren que vuelve al Partido del que es mantuvo alejado mientras desempeñó las funciones de Secretario del Senado, se entró a la discusión de los asuntos en tabla entre los que figuraban en primer término, la próxima renovación de los Registros electorales.

El profesor y abogado, asambleista señor don Abel Saavedra Varas, hizo una minuciosa e interesante exposición de las leyes que deberá regir el procedimiento de la reinscripción aconsejando la conveniencia que había en destacar Delegados del Partido en todas y cada una de las Juntas inscriptoras, tanto en Santiago como en provincias. Tomaron parte en el debate que, sobre este particular se produjo a continuación el señor Víctor Vial don Edmundo Fuenzalida Cerda y otros asambleistas. Se dejó facultada a la Mesa para estudiar la forma más eficiente en que, de acuerdo con la Directiva del Partido, se pueda garantir la defensa de los intereses liberales en las inscripciones próximas.

Se acordó celebrar una sesión extraordinaria el próximo viernes 30 de noviembre, a las 19 horas, para escuchar la palabra del Coronel en Retiro, señor Luis A. Arénas, quién, a pedido de la Mesa de la Asamblea disertará sobre temas económicos.

Por último se trató del momento político y se aprobó, por aclamación, un voto de aplauso para el Presidente del Senado, don Arturo Alessandri Palma por el brillante triunfo que ha obtenido últimamente; al defender con la valentía e inteligencia que le son propias las prerrogativas de esa alta Cámara que no puede soportar presiones ni influencia externas de ninguna clase.

Se aprobó, además, el siguiente voto:

La Asamblea Liberal de Santiago lamenta y condena los vergonzosos incidentes provocados en el Senado de la República por el señor Gabriel González Videla y se adhiere con entusiasmo, a las manifestaciones de solidaridad que han hecho al Senador don Hernán Videla Lira los parlamentarios liberales y conservadores.

Se levantó la sesión, a las 21 y media horas.

# LA MESA DIRECTIVA DEL PARTIDO DEMOCRATICO INICIO SUS LABORES

### INSTALO SUS OFICINAS EN SANTO DOMINGO 1368, Y ENVIO INSTRUCCIONES A PROVINCIAS, PARA LA ELECCION DE DIRECTORES GENERALES

Ayer celebró su primera reunión la Mesa Directiva de la Junta Ejecutiva del Partido Democrático, bajo la presidencia de don Luis Mandujano Tobar y con asistencia del primer Vicepresidente señor Santiago Tellez, del tesorero señor Leonidas Leyton y del Secretario General señor Manuel García Cubillos. Excusó su inasistencia por encontrarse fuera de la capital el segundo vicepresidente señor Jiménez Coe.

En esta reunión, se adoptaron los siguientes acuerdos:

1.o—Efectuar el cambio de las oficinas de la Junta en forma provisoria, a Santo Domingo 1368.

2.o—Enviar circulares a todas las Agrupaciones del país informando de los resultados de la Convención y dando instrucciones y normas para las próximas elecciones de Directores Generales Provinciales y constitución de los nuevos organismos del Partido, Juntas Departamentales y Provinciales.

3.o—Impresión de un folleto con los principales acuerdos de la Convención Extraordinaria recientemente verificada. Este folleto se repartirá a todas las Agrupaciones del país.

4.o—Atención permanente de los miembros de la Directiva en el local de la Junta, para cuyo objeto se nombrará Director de turno.

5.o— Estudio de la tesorería. Se citó a la Comisión Revisora de Tesorería para el próximo lunes a las 19 horas, a objeto de proceder a intervenir en la entrega al nuevo tesorero. Esta Comisión la forman los señores Gaspar Solomayor, Humberto Martínez y Luis Minchel.

Se atendieron y despacharon peticiones de las agrupaciones de Tome, Los Angeles, Tocopilla y Juventud Democrática de Concepción.

# A LAS 9 HORAS SE CLAUSURA HOY EL PLENO DE LA JUVENTUD COMUNISTA

### ELIAS LAFERTTE, VICTOR GUERRERO, PERICLES FRANCO Y DIRIGENTES JUVENILES HABLARAN EN ESTE ACTO

Ayer terminaron las deliberaciones del Tercer Pleno Nacional de las Juventudes Comunistas realizado en esta ciudad durante los días 22, 23 y 24 que será clausurado en un gran acto político artístico en el Teatro Miraflores a las 9 de la mañana.

En sesión final de la tarde se aprobaron las resoluciones adoptadas por el Pleno y en los momentos de entrar en prensa esta edición se estaba dando a conocer los resultados habidos en la Dirección Central de la organización.

**ACTO DE CLAUSURA EN EL TEATRO MIRAFLORES**

A las 9 en punto de la mañana comenzará el acto de clausura del Pleno con la exhibición del film soviético "El Circo", para dar paso inmediato al acto político artístico que se ceñirá al siguiente programa:

1.o—Ofrecimiento del acto por Oscar Riquelme, Secretario Regional de Santiago.

2.o— Actuación de Diana Ross, candidata a Miss Chile de Radio Nuevo Mundo.

3.o— Saludo al Pleno, por Hugo Miranda, presidente de la Juventud Radical.

4.o—Irma Belmar, candidata a Miss Chile de Radio Cervantes.

5.o—Exequiel Araneda de la Federación de la Juventud Metodista de Chile.

6.o— Víctor Salas, presidente de la Juventud Democrática.

7.o—Pericles Franco Ornes, líder juvenil dominicano que se encuentra exilado en nuestro país saludará al Pleno.

8.o— Actuación de el conocido humorista Rolando Calcedo (Don Gervasio).

9.o— Saludo a los jóvenes comunistas por el senador Elías Lafertte, presidente del Partido Comunista.

10.— Víctor Guerrero, Secretario General Interino de la J. C., dará a conocer a la juventud de Santiago las resoluciones adoptadas por el Tercer Pleno de la J. C. en relación con la lucha de la juventud chilena por sus reivindicaciones, por el progreso de la patria y el perfeccionamiento de nuestro régimen democrático.

La participación de las Candidatas a Miss Radio y del humorista Calcedo que han accedido gentilmente a participar, aumentará el brillo.

# RADICALES DE SANTIAGO FESTEJARAN AL SENADOR SEÑOR GONZALEZ VIDELA

Con ocasión de las incidencias en que se ha visto envuelto el senador radical señor Gabriel Gonzalez Videla, sus correligionarios de esta capital le preparan una manifestación de desagravio y adhesión.

Casi sin contacto previo, todas las Asambleas Radicales de Santiago y de la Provincia y los organismos directivos: CEN y el CEP, han concordado en esta idea cristalizada bajo el patrocinio de la Directiva de la Asamblea Radical de Santiago, presidida por don Carlos Céspedes.

Desde el lunes próximo las adhesiones a esta grandiosa manifestación se recibirán en el local de la Asamblea Radical de Santiago, Teatinos 260, de 11 a 13 horas y de 18.30 a 21 horas.

# FALLECIO EL DIRIGENTE RADICAL DE BARRANCAS, Don LUIS ARAYA ARAYA

Ayer dejó de existir el señor Luis Araya Araya. Fué uno de los fundadores de la Asamblea de Barrancas, donde ocupó los puestos de 2.o Vicepresidente, Tesorero y actualmente desempeñaba el cargo de Secretario de Prensa y Propaganda.

Su muerte ha sido hondamente lamentada por sus cualidades de hombre de bien y por la simpatía y cordialidad que lo caracterizaban.

Sus restos serán sepultados hoy domingo 25, en el Cementerio General, partiendo el cortejo de su casa habitación, calle Portales, sitio 4, "Población Lautaro", a las 14 horas.

## PARTIDO DEMOCRATICO

**DIRECTIVA SINDICAL.**— Reanudará sus sesiones el próximo domingo. Con motivo del cambio de sede provisoria de la Junta Ejecutiva del Partido, se indicará oportunamente el nuevo local de reuniones del PSD. Se recomienda a los miembros del Consejo Directivo continuar la organización de sus respectivos Grupos Sindicales, a base de los correligionarios de ambos sexos de su taller, industrial, empleo, comercio o profesión.

**COMUNA LAS CONDES.**— Citase a reunión ordinaria en su local social calle Vitacura N.o 534, a las 10.30 horas.

El señor Ignacio Ibarra Fuenzalida, presidente de la Agrupación y Delegado a la Convención Democrática dará cuenta de ésta en esta concentración.

Se encarece la asistencia.

## FALANGE NACIONAL

**JUNTA PROVINCIAL.**— El viernes ppdo., a las 22 horas se reunió la Junta Provincial del Primer Distrito bajo la presidencia del señor Ricardo Silva y con la asistencia de representantes de los Centros de las Tercera, Cuarta, Quinta, Sexta, Séptima, Octava y Décima Comunas, del señor Alfredo Lorca, miembro del Consejo Nacional de la Falange y del de la C. T. CH., del delegado de la Falange Universitaria, señor Vicente Sotta, el del Grupo Funcional de los Falangistas de la Construcción, y del Tesorero Provincial, señor Osvaldo Sepúlveda Otárola.

Las deliberaciones rindieron interesante cuenta de las actividades que realizan sus respectivos Centros, cuyos detalles evidenciaban el firme y activo espíritu de trabajo que sus miembros han puesto al servicio del movimiento Falangista. Además, se trataron diversos temas relacionados con el perfeccionamiento de algunos aspectos de la organización provincial del Distrito y, en forma especial se estudió el funcionamiento del Departamento Sindical, cuyo jefe será designado en la semana próxima.

**RECEPCION A S. E.**

La Junta Provincial se preocupó de la participación de las falangistas de Santiago en la recepción que la ciudadanía hará mañana al Primer Mandatario de la Nación, que regresa al país después de una jira por numerosos países hermanos cuyas repercusiones continentales todos han podido apreciar, y al respecto acordó que los militantes de Santiago concurran a las manifestaciones de bienvenida que se harán al Excmo. señor Ríos en el trayecto del aeropuerto de Los Cerrillos al palacio de La Moneda.

Sobre este mismo punto, estamos en situación de informar que concurrirá a Los Cerrillos una comisión que en nombre del Consejo Nacional de la Falange encabezada por el presidente, Diputado señor Bernardo Leighton, presentará a S. E. el saludo de este movimiento político.

La Junta Provincial del Primer Distrito volverá a reunirse el próximo viernes, a las 22 horas.

**TESORERO PROVINCIAL** del 1.er Distrito ha sido designado recientemente el falangista señor Osvaldo Sepúlveda Otárola, destacado militante de la 10.a Comuna, quien ya se ha hecho cargo de su puesto y está trabajando con gran actividad.

**KERMESSE Y BAILE DEL 1.o DE DICIEMBRE.**— Han continuado los preparativos del Comité Organizador de esta fiesta falangista, asesorado por los diversas comisiones nombradas. En la reunión de la Junta Provincial que reseñamos en un párrafo anterior se tomó conocimiento del trabajo desarrollado alrededor de este objetivo por los Centros Comunales, en especial de la colocación de adhesiones, tarea en la que se acordó redoblar los esfuerzos para asegurar el éxito del festival que se realizará el próximo sábado 1.o de diciembre en la Casa Central Falangista, Alameda 340.

Se nos encarga advertir a los falangistas y simpatizantes que se apresuren en adquirir sus tarjetas, para lo cual pueden dirigirse a los directivos de su respectivo Centro, o a don Emilio Bazso en Alameda 340, quien también pueden reservarles llamando al teléfono 61260. Su valor es de $ 15 (quince pesos), y sólo necesitan adquirirla los varones quienes tienen derecho a invitar a sus familiares femeninos. Estamos en situación de anticipar que en la Kermesse de nuestra referencia habrá rifas sorpresas, entretenciones diversas, buen buffet y excelente orquesta. El Comité Organizador se reúne mañana a las 19.30 horas en el local de costumbre.

**OCTAVA COMUNA.** — Cita a reunión de Directorio para el martes 27 a las 19.30 horas en Plaza Almagro 1155 habiendo interesantes puntos que tratar.

**SEPTIMA COMUNA.** — Cita a reunión de Directorio para el mismo día a las 22 horas en su Secretaría, Comunal, Casa Central, tercer piso, a las 21.40 horas.

# DOCUMENTOS RELATIVOS AL DIP. HERRERA LIRA SE ENTREGARAN EL LUNES

El diputado radical señor Quintín Barrientos nos comunicó ayer que mañana lunes, al mediodía, entregará al Presidente de la Cámara de Diputados señor Juan Antonio Coloma, los documentos comprobatorios de la dura calificación que él diera en sesión de la Cámara a su colega conservador don Ricardo Herrera Lira.

Esos documentos son tres. El primero es el certificado oficial de defunción de la señora Mercedes Urbe Maldonado, acaecido el 19 de julio de 1936; el segundo es la escritura que la misma peruana aparece otorgando ante el notario de Melipilla, el 6 de agosto de 1935, o sea, 14 meses después, en la que confiere poder para retirar unos fondos que tenía depositados en la Caja de Ahorros; y el tercero es el certificado de esta última institución, de que el 28 de agosto de 1936 esos fondos fueron retirados.

Nos advirtió el señor Barrientos que él tiene en su poder esos documentos desde antes de las elecciones del presente año y que nunca había querido hacer uso de ellos, ni aún en los más duros momentos de la campaña; pero que se ha visto impulsado a hacerlo ahora, porque el señor Herrera Lira, en plena sesión de la Cámara, lo llamó "indigno".

# SE ESPERAN NUEVOS CAMBIOS ATMOSFERICOS EN LA PROXIMA SEMANA

El Observatorio del Salto informa que en las últimas 48 horas, el cambio de tiempo se generalizó en el país, según se había previsto, con aumentos de la nebulosidad y descenso de la temperatura.

El encuentro de masas aéreas de diferente origen y polaridad térmica, determinó en la región de Talcahuano, Concepción, San Rosendo y Los Angeles, violentas tormentas de rayos con relámpagos, truenos y copiosas lluvias. Estas tormentas se vienen repitiendo desde principios de noviembre y señalan el comienzo de una serie de perturbaciones meteorológicas.

En el resto, Centro y Norte, se ha observado en las últimas 48 horas, nublados, neblinas matinales y descenso general de la temperatura.

**INFORMES PARA LA NAVEGACION AEREA**

Los radio meteorogramas de Arica hasta Santiago indican malas condiciones aerológicas para la navegación aérea. Además, frecuentes bancos de Stratus y altos stratus, con visibilidad mala, cubriendo las montañas. Techos de nubes de 300 a 500 metros.

**INFORMES PARA LA AGRICULTURA**

Previsión del 25:

Después de un intervalo de calma o bonanza en el Norte, Centro y Sur, se esperan nuevos cambios atmosféricos para la próxima semana.

Centenares de boletines de difución científica están siendo enviados gratuitamente a todo el país.

Los informes para diciembre, destinados al fomento de la producción agrícola nacional, pueden solicitarse a casilla 130, Santiago.

# PARTIDO RADICAL

**JUVENTUD RADICAL "PEDRO AGUIRRE CERDA".**— Con una asistencia numerosa sesionó la Asamblea de la Juventud Radical "Pedro Aguirre Cerda" de Santiago, presidida por el señor Juan Valleios Sepúlveda y la totalidad de la Mesa Directiva.

**Repudio unánime a la Derecha**

Ante las numerosas y delictuosas actuaciones de la Derecha reaccionaria y de sus elementos en el Parlamento, la Asamblea fustigó enérgicamente esta campaña calificándola como destinada a socavar las instituciones democráticas.

**Adhesión a González Videla**

Esta Juventud envió al Senador Gabriel Gonzales Videla su adhesión al repeler en defensa del régimen izquierdista y del prestigio del Partido Radical, la provocación del Senador Liberal, Hernán Videla Lira. Este mismo acuerdo Juvenil fué hecho suyo por la Asamblea Radical de Santiago, en su última reunión.

**Asistencia a la tumba de Aguirre Cerda**

Hoy en la mañana a las 10 horas, los jóvenes radicales concurrirán a la tumba del ex Presidente don Pedro Aguirre Cerda, en un homenaje en el 4.o aniversario de su sentido fallecimiento. Se nos encarga reiterar la hora de citación, las obligatoriedad de la asistencia. El punto de reunión es la Plazoleta del Cementerio General frente a la puerta principal.

**Participación en el recibimiento a S. E.**

Asimismo se acordó concurrir en masa al recibimiento que se prepara en honor de S. E. el Presidente de la República don Juan Antonio Ríos mañana lunes, al regresar de su interesante visita a los países del Norte.

Se ruega a los jóvenes radicales de este organismo, mantenerse en permanente contacto con la Secretaría, para las últimas instrucciones.

**ASAMBLEA RADICAL DE NUÑOA.**—Acordó en su última sesión postergar la concentración provincial de presidentes de asambleas que debía llevarse a efecto en su local hoy 25 de noviembre, la fecha acordada para este importante torneo es el domingo 9 de diciembre próximo.

INSERCION

# A MIS AMIGOS Y A LA OPINION PUBLICA

Don Hernán Videla Lira nos ha pedido la publicación de lo siguiente:

La respuesta de González deja bien en claro que después de eludir el duelo trata, también, por todos los medios, de eludir el Tribunal de Honor. De su publicación de ayer se desprende que él cree que un Tribunal de sanción pública no es un Tribunal de Honor, como el que yo he pedido. ¡Bonito tribunal de sanción el que carece de honor!

Pero cualquiera que sea su nombre, yo sigo insistiendo en su formación.

También se deduce de su publicación que a su juicio, es una falta grave no ser más que un simple parásito fiscal; no vivir a la caza de prebendas, gajes, viajes con sueldo, gastos y pasajes pagados por el Fisco. Y en cambio, encuentra reprensible formar y animar empresas de producción que dan trabajo a empleados, obreros y comerciantes.

Ninguno de los cargos que me hace puede alcanzarme; son vagos y están desprovistos de todo fundamento. Voy a referirme a ellos, no para satisfacerlo, sino como una especial deferencia hacia mis amigos y a la opinión pública de mi país. Y por eso me ocuparé de este asunto por última vez.

Dice que me he beneficiado con la exportación de cobre a Brasil y Argentina. A este respecto me basta con incluir los documentos que van a continuación; ellos no admiten comentarios que no sean favorables a mi actuación:

"Santiago, 24 de noviembre de 1945.

"Señor don Osvaldo Vergara. — Presente.

"Mi estimado amigo:

"Te ruego en tu calidad de ex Director del Departamento de Producción dependiente del Ministerio de Economía y Comercio, te sirvas contestarme al tenor de los siguientes puntos:

"Primero. — Cómo es efectivo que después de diversas conferencias celebradas entre el Ministro de Economía y Comercio, tú y el Presidente de la Sociedad Nacional de Minería, se acordó gravar la exportación de cobre elaborado con un derecho de $ 1. por kilo.

"Segundo. — Cómo también es efectivo que después proseguimos esas conversaciones, en las cuales expuse los puntos de vista de la Sociedad Nacional de Minería; y que después de esas conferencias, acordamos sugerir al Presidente de la República, la dictación de otro Decreto que fijará en $ 31.— por Dólar, el valor de los cambios con que los exportadores de cobre manufacturado adquirirían su materia prima y que antes compraban con dólares a 19 pesos. La diferencia hasta cerrar $ 25.— fué destinada a las Fuerzas Armadas y hasta cubrir $ 31.—, a un fondo especial que se acordó formar para el fomento de la minería en el Norte.

"Tú tienes que recordar muy bien la actuación que me correspondió en todas estas gestiones tendientes a amonorar en parte las utilidades que se obtienen en la exportación del cobre, a fin de emplearlas en beneficio de los mineros; y, es así como se ha conseguido formar con este propósito, un fondo que ha llegado a más diez millones de pesos.

"Te saluda atentamente tu afectísimo amigo,

(Fdo.) — HERNAN VIDELA LIRA".

"Santiago, 24 de noviembre de 1945.

"Señor don Hernán Videla Lira. — Presente.

"Estimado amigo.

"He recibido tu carta fecha de hoy, en la cual te refieres a la actuación que te correspondió en las conversaciones que sostuvimos con el Ministro de Economía y Comercio, cuando yo desempeñaba la dirección del Departamento de Producción.

"Es absolutamente efectivo cuanto afirmas en tu carta ya referida. En realidad, como resultado de estas conferencias, se dictaron, la resolución N.o 80, en relación al Decreto N.o 247 del Ministerio de Economía, en que se fijó un derecho de $ 0.50 por kilo para los exportadores de cobre; y N.o 3885 y 3914 del Ministerio de Hacienda y 957 del Ministerio de Economía sobre la fijación de cambios y distribución de la diferencia proveniente de la exportación de cobre elaborado.

"De lo anterior se deduce que, tu actuación en estas conversaciones estuvo siempre encaminada a conseguir que se disminuyeran las utilidades de los exportadores de cobre a Argentina y Brasil, en beneficio de los mineros.

"Te saluda muy atentamente tu afectísimo amigo.

(Fdo.) — OSVALDO VERGARA IMAS".

Dice también que he perjudicado a los productores de cobre en beneficio de los productores de manganeso. Por la razón anteriormente expresada me limito sólo a insertar los documentos que se refieren a este caso:

Santiago, noviembre 24 de 1945.

"Señores José Luis Claro, César Fuenzalida y Osvaldo Vergara. — Presente.

"Mis estimados amigos:

"Les ruego que en su calidad de miembros de la Comisión designada por el Gobierno para tratar con la Metals Reserve, todo lo relacionado con la renovación del contrato mediante el cual se vendía a Estados Unidos nuestra producción de cobre y manganeso, se sirvan contestarme cómo es efectivo que el Presidente de la Sociedad Nacional de Minería — componente también de esa Comisión — se esforzó por conseguir en esas reuniones, las mejores condiciones posibles para los productores de cobre chileno, ya sea defendiendo la mantención de las tarifas como la fijación de tonelaje.

"Además, les ruego decirme cómo también es efectivo que mi actuación no pudo perjudicar en ningún momento a los productores de cobre en barras de los productores de manganeso, sino que, en todo momento, defendí decididamente los puntos de vista de los primeros. Ustedes saben que las rebajas de precio afectaron tanto a unos como a otros.

"Los saluda muy atentamente su afmo. amigo.

(Fdo.) — HERNAN VIDELA LIRA".

"Certificamos que todo cuanto afirma en la carta precedente suscrita el Presidente de la Sociedad Nacional de Minería, don Hernán Videla Lira está ajustado estrictamente a los hechos. Y nos hacemos un deber en destacar el tesón y la constancia que el señor Videla Lira desplegó en todo momento, a fin de obtener en todo lo relacionado con el contrato con la Metals Reserve y la U. S. Commercial Co., las mejores condiciones posibles para todos los minerales.

"Santiago, 24 de noviembre de 1945.

"(Fdos.) — César Fuenzalida Correa. — José Luis Claro — Osvaldo Vergara".

En tercer lugar parece extraño que resulte ser un cargo haber aceptado una designación en el Directorio de Madeco. En efecto, lo tratado en el Consejo de la Sociedad Nacional de Minería, en su sesión de 10 de febrero de 1944, cuya parte pertinente del Acta copio a continuación, deja en claro mi situación a este respecto:

"Se informa a la Sala sobre una nota enviada a la Corporación de Fomento de la Producción. En esta nota se pide al Presidente de la Sociedad que acepte el cargo de Director de "Manufactureras de Cobre S. A., como uno de los representantes de la Corporación en el Directorio de esta empresa.

"Con referencia a esta nota, el señor Videla manifiesta que también ha sostenido conversaciones personales con el Vicepresidente Ejecutivo de la Corporación de Fomento de la Producción, quien le pidió que en su carácter de Presidente de la Sociedad Nacional de Minería, aceptara ser uno de los representantes de la Corporación en la nueva Sociedad, a fin de que en ella pudieran hacerse presente, cada vez que fuera necesario, los legítimos intereses de la minería. Agrega el señor Videla, que, en esa conversación, hizo presente que como particular no podía aceptar esa representación y que, en su calidad de Presidente de la Sociedad Nacional de Minería, debía llevar la consideración de este asunto al seno del Consejo de esta Institución.

"El señor Martínez celebra que la Corporación de Fomento de la Producción quiera vincularse en este asunto de la elaboración del cobre a la Sociedad Nacional de Minería y estima que el señor Vigela debe aceptar la representación que se le ha ofrecido para velar por los intereses mineros.

"El señor Urzúa estima muy ventajoso que la Sociedad Nacional de Minería esté representada por su Presidente en el Directorio de la Sociedad "Manufactureras de Cobre S. A.", porque en esta forma será posible encauzar sus actividades de una manera favorable para las aspiraciones de los mineros. La colaboración entre la Sociedad Nacional de Minería y la Corporación de Fomento, será de utilidad evidente y el nombramiento del señor Videla equivale a incorporar al Directorio de "Manufacturas de Cobre S. A." a la propia Sociedad Nacional de Minería.

"El señor Benítez (Don Fernando) concuerda ampliamente con lo expresado por el señor Urzúa.

"El señor Herrera (Don Arturo) es de igual opinión y propone dar publicidad a la nota de la Corporación de Fomento a la Producción y a la respuesta de la Sociedad Nacional de Minería.

"Se produce a continuación un breve debate, a través del cual se advierte la unanimidad de pareceres para estimar que el Presidente de la Sociedad Nacional de Minería debe aceptar el cargo que se ha ofrecido la Corporación de Fomento de la Producción, pues así podrá resguardar de cerca los justos intereses de la industria extractiva. Por unanimidad se adopta el acuerdo de aprobar la consulta hecha por el Presidente y pedirle que acepte el cargo de Director de "Manufacturas de Cobre S. A.".

(Boletín Minero N.o 527).

Agrega que influyo en la dirección del Gobierno con miras de provecho personal.

La adhesión que haya podido prestar a S. E. el Presidente de la República, para el mejor éxito de su Gobierno, se debe a que me correspondió actuar en su designación; y la deferencia que me guarda corresponde precisamente, a la corrección de mis procedimientos, como él lo ha declarado en múltiples ocasiones. ¿Podría González decir lo mismo? No no soy de aquellos que atacan con miras a obtener cada vez más.

Por fin, voy a referirme a la insidia que lanza en relación con la exportación de cobre. Cuando el Parlamento debatió la ruptura con el Eje, la propaganda contraria esgrimió como arma, la especie de que los que la deseaban lo hacían con el propósito de beneficiarse con estas exportaciones.

Soy el más interesado en que se esclarezca hasta el mínimo detalle, para averiguar quién salieron favorecidos con esos negocios. En el Ministerio de Economía y en el Consejo Nacional de Comercio Exterior deben existir pruebas y documentos que, mirados a la luz, arrojarían grandes sorpresas.

No es la primera vez que González lanza sombras sin asumir las responsabilidades consiguientes. Ya lo hizo desde las columnas del "A. B. C.", diario de su propiedad, para amenazar, ante las Directivas de los Partidos de Izquierda con denuncios de nombres y actuaciones que no ha concretado. En efecto, en ese diario declaró: "Lo más grave está en que las empresas extranjeras tienen como gestores y abogados a personeros elegidos inteligentemente en las filas de la Izquierda y que continúan actuando dentro de ellas y en permanente contacto con miembros del Parlamento y del Gobierno".

Yo no quiero que ahora suceda lo mismo e insisto en la formación de un Tribunal, para con jurisdicción para hacer todas las investigaciones necesarias y aún buscar la justificación de los propios patrimonios y, en todo caso, aquella con que pueda explicarse la paradoja que resulta de que González haya podido vivir opulentamente después de tantos años en que el país sabe que no ha trabajado en nada.

HERNAN VIDELA LIRA.

# "LA ACUSACION AL CONTRALOR ES LA MAS FLAGRANTE FALTA DE SERIEDAD POLITICA"

### DICE UN DISTINGUIDO PROFESIONAL, QUE PERTENECE A LAS FILAS DEL PARTIDO LIBERAL. — SOSTIENE QUE HA HABIDO OBCECACION EN LOS DIPUTADOS ACUSADORES. — "EL MERCURIO" ANUNCIA QUE EN EL SENADO HABRA VOTACION POLITICA, AL PRONOSTICARSE QUE SERA APROBADA POR "23 SENADORES DE DERECHA"

El martes próximo ha de tomar conocimiento el Senado de la acusación de la Cámara de Diputados al Contralor General de la República, aprobada por cuatro votos de mayoría de la Derecha.

En la sesión ordinaria de ese día el Senado fijará las sesiones que destinará al conocimiento de esta materia, que ha de fallar como jurado dentro del término de 30 días.

**ES UNA ACUSACION POLITICA**

Esta acusación al Contralor General, aprobada por la Derecha en la Cámara sólo por cuatro votos de mayoría, en una votación de 132 diputados, sigue siendo el motivo principal de comentarios en los círculos políticos y forenses.

Considerando del mayor interés dar publicidad a las opiniones que se van vertiendo en esas conversaciones, abordamos ayer a un distinguido abogado que forma en las filas del Partido Liberal y que, por razones obvias, nos pidió que reserváramos su nombre. Este prestigioso profesional nos manifestó que, a su juicio, ésta es una de las más flagrantes faltas de seriedad política en que se ha incurrido en los últimos tiempos, ya que se ha esgrimido un arma constitucional para atacar injustamente a uno de los funcionarios más dignos del Estado.

—Para demostrar esto —nos dice— bastaría con citar la afirmación del hecho falso de que el señor José María Venegas fuera Jefe de Toma de Razón el año 1942, con que los diputados señores Héctor Correa Letelier y Luis Undurraga, comenzaron a sostener la acusación, en la sesión del miércoles 21 del actual, según se ve en la versión oficial publicada hoy. En esa aseveración inexacta se advierte con claridad —nos agregó— la intención de los acusadores, de mezclar en los cargos formulados a la persona del Contralor General señor Agustín Vigorena, con la del señor José María Venegas, a quien el primero acaba de distinguir con su confianza, nombrándolo recientemente para servir aquellas delicadas funciones, y la de molestar particularmente al señor Venegas, quién sabe si por el hecho de que su nombramiento haya frustrado expectativas ajenas.

También se advierte esa misma falta de seriedad — continuó diciéndonos— en la insistencia de acusar al Contralor General por "notable abandono de sus deberes", precisamente, por actos que él realizó en cumplimiento de sus deberes; en el empecinamiento de acusarlo por actos realizados con anterioridad a la fecha en que, mediante la reforma constitucional, se le dió la calidad de magistrado sujeto a la acusación, y a la Cámara la facultad de acusarlo; y en la verdadera obcecación con que los acusadores han confundido en una misma apreciación, para los efectos de su curso, a los decretos con fuerza de ley y a los que dicta el Presidente de la República en uso de su facultad constitucional.

Esto donde la falta de seriedad rebasó todos los límites permisibles para quien una acusación fundamente, infundada — terminó diciéndonos esta distinguido profesional — es en la forma cómo se recogieron votos. Yo he tenido conocimiento de verdaderas amenazas hechas, en el sentido de causar enormes daños morales y materiales a algunos "rebeldes" que no querían doblegarse.

**UN EDITORIAL VERSUS UNA INFORMACION**

Un conocido senador con quien también conversamos ayer nos hizo la siguiente observación: la finalidad política con que la Derecha está procediendo en este caso, como en muchos otros, ha quedado en evidencia en "El Mercurio" de ayer. En efecto, mientras en el editorial de ese diario se niega que la acusación tenga carácter político, la sección informativa se encarga de desmentirlo categóricamente, al pronostic

INSERCION

# EL SEÑOR JULIO LAGOS FUENTES, VISTO POR DENTRO

Se nos ha pedido la publicación de la siguiente carta en relación con un artículo aparecido en "El Diario Ilustrado" de ayer:

"Señor Director:

En su diario de fecha de ayer se publica una inserción firmada por el señor Julio Lagos Fuentes, persona que obtuvo el título de arquitecto sin haber cursado los más elementales estudios universitarios. Conociendo como conozco al señor Lagos, no me ha causado extrañeza la aparición de ese suelto.

El señor Julio Lagos ha dicho en ese artículo especies totalmente reñidas con la verdad, respecto a la Población Rosenblit, alegando que las casas no habían sido construidas de acuerdo con las ordenanzas de construcciones y que por este motivo pidió la retención de $ 15.000 por cada una de ellas. Esto es tan falso como todo lo expresado en esa publicación. En una comunicación próxima demostraré al señor Director que el señor Lagos ha falseado. Pondré a su disposición certificados de ordenanzas municipales y de los mismos imponentes compradores de las casas.

Dice también el señor Lagos que se me ha dado preferencia a la venta de dichas casas. Esta es otra de las calumnias del mencionado Lagos Fuentes, pues los imponentes compradores estuvieron viviendo durante un año en esas casas, antes que se efectuara la operación de venta de la Población, pagándome los dividendos igual que en la actualidad pagan a la Caja. Estos dividendos eran del 6 o|o de interés anual, interés menor al que yo pagaba a las instituciones bancarias. Esto se debió a que la solicitud de venta se demoró por culpa del propio Julio Lagos, que exigió los certificados de alcantarillado, de agua potable, luz eléctrica y terminación total de los edificios. Pero, en cambio, el citado Lagos no recuerda en ese artículo el negociado que hizo con las dos casas de la Población Jorge Luco y que pasó a revelar al señor Director.

En el año 1936, Lagos, tasador de la Caja de EE. PP., me solicitó le buscara un negocio donde pudiera obtener algunas ganancias, pues se encontraba en una desesperante situación económica. Para pedirme ésto, me recordó que desde su cargo de tasador de la Caja de Empleados Particulares me había —según dijo él— hecho algunos favores. Es decir, me pedía recompensas a lo que él, cumpliendo con su deber de funcionario de ese organismo, había hecho lo que yo le solicitaba.

No opuse inconveniente alguno para ayudar a Lagos; le manifesté que tenía un terreno para la venta, frente a la Escuela de Aviación. Me propuso adquirirlo por intermedio de la Caja de Empleados Particulares, pues él no contaba con fondos para comprarlo directamente. Ese terreno era de propiedad mía y de don Jorge Luco, y así fué como el 6 de junio de 1936 hice la solicitud, la que fué firmada por comprador y vendedores.

El señor Lagos presentó la solicitud al día siguiente a la Caja, y tres días después el Consejo aprobaba la compra del tasador de ese organismo. ¿Habrá algún imponente que pueda decir que en tres días pudo adquirir por intermedio de la Caja una propiedad? El señor Lagos puede responder, al igual que yo, que eso es imposible, siendo él el único que ha batido este verdadero "record", contraviniendo disposiciones legales de la Caja, como es el hecho de que el señor Lagos no tenía los fondos necesarios, como lo exige el reglamento, para una negociación de esta especie. El 9 de junio de 1936, un día antes de reunirse el Consejo la Sección Fondos de Retiro certifico que el señor Lagos disponía sólo de $ 5.319,54, y debía $ 2.152 como préstamo de auxilio. O sea, el señor Lagos disponía de fondos libres sólo de $ 3.167,54. Para adquirir el terreno, necesitaba en su cuenta de fondo de retiro, $ 34.000. ¿Cómo se hizo, entonces, el negocio? ¿De dónde sacó los fondos para ello? Voy a explicar al señor Director. El 1.o de junio se depositaron en la cuenta corriente del señor Lagos $ 8.000; tres días antes, $ 3.661; y con los fondos disponibles que tenía Lagos se completó la suma que se necesitaba para dar al contado a la Caja. Esta operación se llevó a efecto y el propio vendedor afianzó ante la Caja por $ 12.000 al señor Lagos, pues la Caja prestó ese dinero a Lagos a corto plazo, para que se pudiera realizar la compraventa, pues la institución facilitaba sólo $ 100.000. Aún faltaban al señor Lagos $ 5.000 y el vendedor se dió entonces por recibido de este dinero, como que el señor Lagos se lo hubiera entregado. Yo preguntaría al señor Lagos a qué se debió el envío de una carta con fecha 19 de junio de 1936, que conservo en mi poder, manifestándome que la escritura no se podría firmar, en caso de que el vendedor no le completara el dinero que se necesitaba para la cuota al contado exigido por la Caja. Además, me pedía una carta en que el vendedor se daba por recibido de los cinco mil pesos. Tantas fueron sus palabras de miseria, que por ayudarlo subsané todos los inconvenientes. Pasó un tiempo y el señor Lagos pensó vender inmediatamente el terreno a un precio mucho mayor, para lo cual quería hacer valer su cargo de Tasador de la Caja. Pero todo eso fracasó, y entonces me propuso la construcción de los dos chalets en dicho terreno. Para eso separé dos lotes de 700 metros, más o menos, cada uno, y solicité inmediatamente a mi arquitecto don Rigoberto García, me hiciera los planos respectivos, obtuve los permisos necesarios y di comienzo inmediato a la construcción. Esta construcción se demoró alrededor de ocho meses y Lagos tuvo en su poder, antes de efectuarse los trabajos, más de un año los terrenos. En diciembre de 1937 la situación de Lagos era desesperante, y digo desesperante porque estando yo en la construcción de la obra gruesa, me dijo que era indispensable la venta rápida de los chalets. Me agregó que buscara los compradores, aunque éstos no tuvieran fondos de retiro necesarios. El se encargaría de hacer una operación, recargando un sobreprecio para dárselos a los mismos compradores. Así fué como en mi oficina de propiedades llamé a unos clientes que me habían manifestado que comprarían propiedad que no tuvieran que dar dinero al contado. Les entregué las solicitudes firmadas por el señor Lagos y el 17 de diciembre, estando aún las casas inconclusas y solamente con la obra gruesa, fueron firmadas las escrituras. El señor Lagos hizo aparecer ante el Departamento Técnico de la Caja como terminadas las construcciones y con todos los servicios exigidos por las autoridades. El mismo día de la firma de la escritura, el señor Lagos recibía un anticipo de la Caja por $ 21.000, a cuenta de la venta de las propiedades. Ese anticipo era ilegal, pues la Caja no podía entregar el producto de la venta, ni anticipos, sin antes estar inscritas en el Conservador de Bienes Raíces. Dejo al señor Lagos la explicación de cómo pudo contravenir las claras disposiciones de la Caja de Empleados Particulares, siendo Tasador de ese organismo.

El señor Lagos se olvidó que el costo de las construcciones fué hecho por mi cuenta, para lo cual invertí más de $ 150.000. Este dinero no lo he visto hasta hoy día, pues el señor Lagos recibió el dinero de la Caja y me dijo que esperara un tiempo para devolverme el dinero invertido por mí y el 50 o|o de las utilidades del negocio. Repito al señor Director que, pese a que el producto de la venta fué recibido por Lagos en 1937, hasta la fecha no he recibido absolutamente nada, pues siempre me ha dado la disculpa de "pronto lo arreglaré".

Otra de las incorrecciones del señor Lagos, en este mismo negocio, es que el 7 de enero de 1938 dirigía una carta al Director de Alcantarillado, diciendo lo siguiente: "Para construir el alcantarillado de mi propiedad, calle Jorge Luco 105, he hecho un proyecto que consulta una fosa y un pozo para las dos construcciones. Como esa Dirección me ha exigido escritura de comunidad, le ruego me den un plazo de 15 días para presentarla, aprobándome el proyecto mientras tanto, a fin de no demorar la construcción. Saluda atte. a Ud.: Julio Lagos Fuentes".

Me hago esta pregunta: ¿Podía el tasador de la Caja de Empleados Particulares firmar una escritura en que entregaba las propiedades totalmente terminadas y las casas no tenían ni siquiera alcantarillados, como consta en la carta enviada el 7 de enero?

Con fecha 23 de marzo de 1938, tres meses después de firmadas las escrituras de compraventa, su colega señor Jaramillo, arquitecto de la misma Caja, pasaba un informe a petición de los imponentes que habían comprado dichas casas. En ese informe, el señor Jaramillo decía que faltaban:

1.o) Cañería de agua potable y su medidor;
2.o) Terminación de luz eléctrica;
3.o) Hojalatería, canales y bajadas de agua;
4.o) Pintura total de la casa;
5.o) Embaldosados de las casas;
6.o) Botasagua de las ventanas;
7.o) Campana de cocina;
8.o) Portón de entrada; y
9.o) Colocación de chapas y cerrajería.

¿Qué puede decir de esto el intachable señor Lagos, que a espaldas de su digno jefe, señor Andrade, obtuvo las calificaciones de primera como funcionario? Aquí parece que no había necesidad que se hicieran retenciones para la terminación de las casas, como Lagos pretendió hacerlo con las de la Población Rosenblit, que estaban totalmente terminadas y habitadas ya por los imponentes. El señor Lagos se olvida que para poder vender sus dos casas, se tuvo que hacer un juego de dineros con la Caja de EE. PP., tasando las propiedades en un mayor valor, para dar el sobreprecio a los mismos compradores. Esto lo demuestro con un documento que tengo a la vista y firmado por los mismos compradores de los chalets de Lagos. Dice así:

"Liquidación del sobreprecio a la propiedad comprada a don Julio Lagos por intermedio de la Caja de Empleados Particulares

| | | |
|---|---|---|
| Sobreprecio | | $ 12.000.— |
| Depósitos para gastos | $ 820.— | |
| Entregado Sr. Vásquez | 1.400.— | |
| Entregado Sr. Rodríguez | 1.400.— | |
| Depósito Fondo Retiro | 6.440.— | |
| Póliza de Garantía | 227.— | |
| Póliza incendio | 382.44 | |
| Imposición voluntaria | 351.— | |
| Vásquez, préstamo auxilio | 908.— | |
| Rodríguez, préstamo auxilio | 600.— | |
| | $ 12.528.44 | $ 12.000.— |
| Saldo en su contra | | 528.44 |
| | $ 12.528.44 | $ 12.528.44 |

Esta suma nos fué entregada por el señor Alfredo Ratinoff. (Fdos.): Luis Vásquez.— Raúl Rodríguez".

¿Qué dice el señor Lagos respecto a este "correcto" negocio que hizo mediante su influencia en la Caja de Empleados Particulares, si las propiedades eran para venderlas en 75.000 y consiguió de la Caja que le entregara $ 88 y 90 mil por cada una para darles el sobreprecio a los compradores y poder él así salvar su situación?

El señor Lagos obtuvo con sus colegas tasadores le fijaran un mayor precio a sus propiedades, en cambio, a las de la Población Rosenblit les hizo fijar un menor precio. Esto lo hizo porque no era el dueño de la Población.

El señor Lagos dice que a mí se me había prohibido la entrada a la Caja. Esta es otra de las falsedades del mencionado señor, porque jamás he recibido una notificación de esta especie, ya que no existía motivo alguno para ello. ¿Puede decirme el señor Lagos a quién vendió el resto del terreno que le quedaba? ¿Acaso no fué vendido a mí? Naturalmente que la escritura se hizo a nombre de mi señora esposa, pues él no quiso que figurara yo en este negocio. Al fin, para el caso es igual.

El señor Julio Lagos pretende colocarse ante la opinión pública como un puritano. ¿Pero no recuerda el señor Lagos de los múltiples apuros que lo he sacado, facilitándole dinero? Muchas veces me pidió que le descontara letras, y como después no tenía el dinero para pagarlas, yo mismo cancelé esas letras que me había entregado el señor Lagos para su descuento. Voy a enumerar algunas de esas letras y las fechas de sus vencimientos:

Letra 919 por $ 3.592,50, al 24 de abril de 1938.
Letra 1.551 por $ 8.000, al 10 de abril de 1938.
Letra 3.715, por $ 2.000, al 11 de junio de 1938.
Letra 2.824, por $ 5.017,50, al 17 de abril de 1938.
Letra s|n, por $ 1.680, al 24 de marzo de 1938.

Y así puedo mostrarle una infinidad de letras que fueron descontadas por mi señora suegra en la Caja de Ahorros, pues el señor Lagos no quería que en estas operaciones aparecieran su nombre y el mío. Estos documentos también los pongo a disposición del señor Director.

El señor Lagos no pudo intervenir en la venta de la Población Rosenblit, e hizo todo lo posible por hacer fracasar este negocio, pero los imponentes exigieron el cumplimiento de la entrega de las casas. Debo hacer notar al señor Director, que en el plazo de un año los compradores han duplicado el valor de las propiedades, lo que demuestra que el negocio se hizo especialmente para cooperar en la labor de dar habitaciones baratas a personas de escasos recursos. En cambio, las propiedades que el señor Lagos ha vendido, han dejado en la ruina a los imponentes, pues han bajado de valor por diversos motivos, que ésta no es la ocasión de analizarlos.

En una próxima comunicación, revelaré al señor Director, el segundo de los negocios que el puritano señor Lagos Fuentes ha realizado en la misma forma que hoy doy a conocer a Ud.

ALFREDO RATINOFF".


# AVISOS ECONOMICOS DE "LA NACION"

hacen obsequios a sus favorecedores.

Se distribuyen entre los avisadores de dicha sección, diariamente,

**DIEZ ENTRADAS PARA EL TEATRO LUX**

También se da opción a los mismos avisadores para obtener semanalmente

**PASAJES POR MICROS A VALPARAISO**

de ida y regreso los días Miércoles Jueves y Viernes.

Ver condiciones en la Sección Avisos Económicos.


# SE PROYECTA CONSTRUIR UN MERCADO CENTRAL SOBRE EL CAUCE DEL MAPOCHO

## SERA ABOVEDADO EL LECHO DEL RIO ENTRE LOS PUENTES DE RECOLETA Y DE LOS CARROS

COSTARA CERCA DE 60 MILLONES DE PESOS. — FINANCIAMIENTO DE LA OBRA

Los regidores socialistas de la Municipalidad de Santiago, señora Carmen Laso e Israel Friedmann, presentará a la consideración de esa Corporación un anteproyecto para la construcción del Mercado Central de Santiago sobre el río Mapocho.

Esta obra de trascendental importancia para la ciudad ha sido minuciosamente estudiada en sus menores detalles, habiéndose confeccionado tres planos que merecen ser detenidamente estudiados para elegir el más conveniente.

Esta grandiosa obra quedará ubicada sobre el río Mapocho, entre los puentes de Recoleta y de los Carros, y tendrá un costo aproximado de 60.000.000 de pesos. Constará de varios pisos y tendrá modernas instalaciones de frigoríficos que permitirán conservar los diversos productos que allí se expendan en buenas condiciones.

**FINANCIAMIENTO**

El financiamiento de esta obra se hará con el producto de la venta de terrenos que ocupa actualmente el Mercado Central que abarca una superficie útil de aproximadamente 8.000 metros cuadrados, entre las calles Puente, 21 de Mayo, San Pablo y Mapocho.

**ALGUNAS DECLARACIONES**

Hemos tenido oportunidad de conversar con los regidores señores Santiago Poblete, Luis Ugarte y Serafín Soto, quienes con relación a esta obra se han manifestado especialmente interesados en su ejecución, estimando que con ello se hará un gran bien a la ciudad.

Agregaron que estaban dispuestos a cooperar ampliamente en toda obra que signifique un progreso para Santiago, porque creían que en esa forma cumplían con la obligación que habían contraído al llegar a la Municipalidad.

## REVISTA "MAPOCHO" DEL CURSO DE PERIODISMO

Los alumnos del curso libre de periodismo de la Universidad de Chile preparan la publicación de la revista "Mapocho". Esta revista tendrá un carácter netamente nacional y sus artículos estarán sujetos estrictamente a las reglas periodísticas más modernas.

Con el objeto de aumentar los fondos destinados a esta publicación, los alumnos de este curso han organizado un baile que se realizará en el Club Deportivo Nacional, Catedral 1049, el sábado 1.o de diciembre de 18.30 a 24 horas.

## CANCILLER FERNANDEZ PARTIRA HOY A ARICA PARA SALUDAR A S. E.

Hoy, a primera hora se dirigirá por la vía aérea a Arica, para esperar allí la llegada del Presidente de la República, el Canciller don Joaquín Fernández, quien, junto con el Ministro de Defensa Nacional, General don Arnaldo Carrasco, forma el Comité Oficial de Recepción que presentará al Primer Mandatario los saludos del Gobierno.

Ayer partió a Arica un avión especial de la Línea Aérea Nacional con varios parlamentarios del norte, altos funcionarios y representantes de la prensa, quienes saludarán al Excmo. señor Ríos al pisar hoy tierra chilena.

Las personas que han ido a esperar a S. E. a Arica regresarán para llegar con escasa diferencia de tiempo con respecto al avión presidencial al aeródromo de Los Cerrillos.

## REUNION DEL CENTRO DE PADRES DE ESC. 27

El Centro de Padres de la Escuela N.o 270, de La Cisterna, celebrará reunión general hoy, a las 10 horas.

*DEFUNCION*

Ha dejado de existir la señorita

*CARMEN KENNEDY MADEROS*

Sus funerales se efectuarán hoy en el Cementerio General, partiendo el cortejo de su casa habitación, Mecul N.o 368, a las 4.30 P. M.

*La familia.*

Atendido por la Empresa Azócar

*DEFUNCION*

Ha dejado de existir nuestra querida esposa y madre señora

*ANATILA MORA DE FLORES*

Sus restos fueron trasladados ayer a San José de Maipo, para ser sepultados hoy en el Cementerio de esa localidad, a las 11 horas.

*Rolando Flores Ríos y familia Flores-Ríos*

Atendido por la Empresa Azócar

*IN MEMORIAM*

*BABINO DE ARANA Y GOIRI*

En sufragio por el eterno descanso de su alma, se oficiará hoy domingo una misa a las 11 A. M., en la Parroquia de San Rafael, Independencia frente a los PP. Carmelitas.

*Euzco Gastedija*

¡Juventud vasca!

*IN MEMORIAM*

Habiendo fallecido el 19 del mes próximo pasado nuestra amada madre, señora

*ISABEL HERRERA TORO vda. de PLAZA*

a la edad de 73 años, hoy domingo a las 12 horas se oficiará una misa por el descanso de su alma, en la Parroquia San Gerardo, Rondizzoni entre Avda. Pizarro y Bascuñán.

*La familia.*

*ANIVERSARIO*

Con motivo del 42.o aniversario de la muerte del fundador del Movimiento Nacional Vasco, don *ALBINO DE ARANA Y GOIRI* ocurrido en Sukarrieta (Bizkadi), se celebrará una misa rezada en memoria de su alma, en la Iglesia de San Rafael (Independencia, frente a los PP. Carmelitas), hoy domingo 25 a las 10 A. M.

*Emakume Abertzale Batza y Euzko Alderdi Jeltzale* invitan a la Colectividad vasca residente a acudir a este acto religioso.

*DEFUNCION*

Ha dejado de existir nuestro querido deudo, don

*REBECA VERA PARRA*

Sus restos serán sepultados hoy en el Cementerio General. El cortejo partirá de su casa habitación, calle Toro Mazzotte N|o 259, a las 4.30 P. M.

*La familia.*

Atendido por la Empresa Azócar

*DEFUNCION*

Ha dejado de existir nuestro querido deudo, señora

*MARIA ESPARSA DE YAREZ*

Sus restos serán sepultados hoy en el Cementerio General. El cortejo partirá de su casa habitación, calle San Isidro N.o 37, a las 15 horas.

*La familia.*

Atendido por la Empresa Azócar

*DEFUNCION*

Ha fallecido nuestro querido esposo, padre, cuñado y hermano, don

*CANTALICIO FIGUEROA HORMAZABAL*

Sus funerales se efectuarán mañana lunes en el Cementerio General, partiendo el cortejo de su casa habitación, Dominica N.o 298, a las 10 horas.

*La familia.*

*EXPRESION DE GRACIAS*

Damos nuestros más sinceros agradecimientos a todas las personas que se dignaron acompañarnos en la sepultación de los restos de nuestro querido e inolvidable hijo, hermano, sobrino, primo y cuñado

*JORGE HODKINGSON ZAMBRA*

que fueron sepultados el 23 en el Cementerio General.

*Sus padres y familia.*

Atendido por la Empresa Azócar

## COCKTAIL OFRECE EL EMBAJADOR BRITANICO A Mr. RICHARD HOGGES

El Embajador de Gran Bretaña, Excmo. señor John Hurleston Leeche, ofrecerá el martes próximo, en la sede de la Embajada, un cocktail en honor del Segundo Secretario de esa misión diplomática, Mr. Richard Hogges, con motivo de su próximo regreso a Londres.

Han sido invitados a esta reunión altos funcionarios de la Cancillería, miembros del Cuerpo Diplomático y personalidades.

## MIEMBROS DEL CONSEJO SUPERIOR DEL TRABAJO

En su última sesión el Consejo de la Caja de Previsión de Empleados Particulares designó nuevos Miembros ante el Consejo Superior del Trabajo, de conformidad con las disposiciones legales sobre la materia.

Dichas designaciones recayeron en los señores Fernando Daroch Fernández, en representación patronal y Francisco Hinojosa Robles en representación de los Empleados Particulares.

Las designaciones durarán por un período legal de tres años.

## INCENDIO EN LA GALERIA COMERCIAL ESTALLO ANOCHE

Poco después de la medianoche se produjo un incendio en la Galería Comercial, ubicada en Huérfanos 1235, quemándose algunas oficinas que fueron rápidamente consumidas por el fuego.

La oportuna intervención de las bombas, impidió que el fuego alcanzara mayores proporciones.

Hasta el momento se desconocen el origen del fuego y el monto de los seguros comprometidos.

Sufrió algunos perjuicios ocasionados por el agua, la Notaría Gaete Fagalde.

## EL ALCALDE NOMBRO DIRECTOR DEL DEPTO. DE OBRAS MUNICIPALES

Con motivo de haber quedado vacante el cargo de Director del Departamento de Obras de la Municipalidad por jubilación del funcionario que lo servía, el Alcalde don Galvarino Gallardo Nieto, firmó un decreto designando al señor Florencio González Puycl para lo desempeñe.

El señor González Puyol era jefe técnico del Departamento de Pavimentación de esa Municipalidad y su nombramiento como Director de Obras lo hizo el Alcalde en uso de las atribuciones que le confiere la ley.

# El Excmo. Sr. Ríos . . .

(DE LA 1.a PAGINA)

Partidos políticos, clubes deportivos, sindicatos obreros, Sociedades Mutuales, etc., han acordado participar en cuerpo en la recepción y se ubicarán en sectores ya determinados del recorrido para rendir su homenaje a S. E.

**PARTICIPACION DE LA "CONEP"**

La Federación de Santiago de la CONEP ha enviado una circular a sus bases, transmitiéndoles una invitación del Comité Ejecutivo de Recepción S.E. el Presidente de la República, a fin de que concurran el día de llegada del Excmo. señor Ríos, ya sea a Los Cerrillos o a presenciar su paso en el recorrido hacia la Moneda.

**CENTRO ECUATORIANO**

El Centro Ecuatorjano invita a la colectividad residente a asistir al desfile que, en honor del Excmo. señor Juan Antonio Ríos, se llevará a efecto el día lunes 26 Lugar de reunión: Catedral 1350, a las 14.30 horas.

Igualmente, a un almuerzo de confraternidad que se realizará hoy a las 12.30 horas en el mismo local.

**EL PARTIDO RADICAL**

La Comisión Radical de recepción a S. E. el Presidente de la República continúa activamente en su labor, organizando el fácil acceso a Santiago de los correligionarios de las comunas rurales.

Se han seguido recibiendo valiosas adhesiones que aseguran una brillante manifestación de unidad radical alrededor del Presidente de la República. La Comisión encarece a los correligionarios estar atentos a las publicaciones de los diarios para conocer la ubicación que tendrán las fuerzas del Partido en la trayectoria de la Comitiva Presidencial.

**ALIANZA DEMOCRATICA**

La Alianza Democrática Provincial resolvió, de acuerdo con la Confederación de Trabajadores de Chile, adherir al homenaje nacional que se rendirá a S. E. el Presidente de la República, con motivo de poner término mañana a su brillante jira internacional.

Los asambleístas de los diferentes Partidos Políticos que forman la Alianza Democrática, y todos los componentes de la Confederación de Trabajadores de Chile, con los respectivos estandartes, se reunirán a las 16 horas de mañana en la Plaza Bulnes, con el objeto de presentar su saludo al Primer Mandatario.

**CONSEJO PROVINCIAL RADICAL**

Por acuerdo de este Consejo, todos los radicales de la provincia de Santiago deberán concurrir a las 16 horas de mañana al homenaje que se rendirá a S. E. con motivo de su regreso al país. Las asambleas deberán asistir con sus estandartes e instalarse en la Plaza Bulnes.

Se avisa a los radicales que mañana, desde las 14 horas, desde la Casa Radical, habrá movilización especial al Puerto aéreo de Los Cerrillos, a fin de que los correligionarios puedan participar en el recibimiento que se tributará al Excmo. señor Ríos.

# El Presidente Ríos fué . . .

(DE LA 1.a PAGINA)

haya realizado hasta ahora un Presidente sudamericano.

En círculos autorizados se manifiesta que posiblemente Ríos y Bustamante conversaron acerca del tratado de comercio entre Chile y Perú, para reemplazar al actual en los primeros meses del próximo año, abordando especialmente la balanza comercial desfavorable para Chile.

**EL EMBAJADOR MORA**

Junto con Ríos llegó procedente de Washington el Embajador chileno en Estados Unidos, don Marcial Mora, quien fué saludado entusiastamente por sus amigos peruanos. El resto de la comitiva la formaban el senador Eliodoro Domínguez, diputado Raúl Brañes, ex Ministro Benjamín Claro Velasco, quienes eran afectuosamente saludados por amigos y parlamentarios peruanos.

Ríos denotaba alegría y buena salud y el semblante algo tostado por los soles tropicales. Al encontrarse en primer término con el Embajador Urrejola, lo abrazó efusivamente, y, charlando ambos, se acercaron hasta donde estaba Bustamante. El público aplaudió a Ríos al asomarse a la puerta de la cabina del avión Douglas que lo trajo desde Cali, de donde salió esta mañana, habiendo hecho una breve escala en Guayaquil, donde se entrevistó con el Presidente Velasco Ibarra, quien fué especialmente acompañado de algunos Ministros desde Quito para recibirlo y saludarlo en el aeródromo Simón Bolívar.

**A LAS 9 PARTE A CHILE**

Ríos seguirá viaje mañana domingo, a las 9 A. M., y será despedido en la misma forma que fué recibido por Bustamante y demás elementos oficiales, recibiendo asimismo los honores militares y las bandas ejecutarán nuevamente los himnos de Chile y Perú en las afueras de la estación del aeropuerto de Limatambo. Ríos y comitiva pernoctarán el domingo en Arica para llegar el lunes a Santiago.

# DD. de Carnicerías desean la solución de sus problemas

## LA ESPECULACION DE LA CARNE CONTINUA EN EL MATADERO

En el día de ayer se notó en el recinto del Matadero Municipal una notable efervescencia entre el gremio de los dueños de carnicerías, debido a la especulación que efectúan los industriales abasteros de ese recinto, quienes han estado violando los precios oficiales de la carne en su venta en "vara", sin que el organismo controlador de precios haya adoptado alguna medida que tienda a solucionar el problema.

Frente a estos hechos, el Sindicato Profesional del gremio nos ha enviado en el día de ayer la siguiente publicación oficial de la institución: "Profundo malestar ha causado en el gremio que representa este Sindicato el hecho de que el Interventor del Matadero haya puesto una pizarra en el interior de ese recinto, en la cual manifiesta que la campaña del Sindicato carece de fundamento, puesto que los precios de la carne en vara se mantienen al precio oficial de 8 pesos el kilo.

Los dueños de carnicerías que se impusieron de su contenido, se vieron sorprendidos de este anuncio, en atención a que es público y notorio que los industriales abasteros se hacen pagar 8.80 y 9.00 pesos el kilo, so pena de quedar sin carne los dueños de carnicerías que se resistan a pagar los precios antes anotados.

Los que es más grave, es que aquellas personas que se atrevan a reclamar de este verdadero abuso de que son víctimas los comerciantes del ramo, son puestas en "lista negra" por los intermediarios, concesionarios de los departamentos de matanza, sin que haya autoridad capaz de hacer justicia a los dueños de carnicerías.

**PROXIMA REUNION**

Con el fin de adoptar algún temperamento decisivo al respecto, el próximo miércoles 28 el Sindicato celebrará una asamblea general, en un local que se avisará oportunamente, acto al cual la directiva del Sindicato ha invitado en forma especial a dirigentes de diversas organizaciones sociales y sindicales, tales como la CTCH (y otras instituciones, como asimismo a parlamentarios y regidores.

Posiblemente en la reunión indicada, a juzgar por el ambiente de protesta que reina en el gremio, se adopte el acuerdo de abstenerse de comprar carne en vara, a un precio que sea mayor al fijado por el Comisariato de Subsistencias y que es de 8 pesos el kilo, corriendo el peligro de que la ciudad quede sin car-

## REUNION DE UNION DE PROFESORES DE CHILE

Mañana a las 18 horas la Sección Santiago de la Unión de Profesores de Chile celebrará una sesión especial, á fin de dar término al estudio en particular del reglamento interno de la institución.

## COMITE "POBLACION VISTA HERMOSA"

Hoy a las 10.30 horas se realizará en Avenida México 425, una importante sesión de Directorio y consocios.

Se dará cuenta de las activas gestiones realizadas ante el señor Alcalde sobre el progreso del barrio y de las presentaciones que harán a nombre de las Poblaciones Unidas, algunos parlamentarios para la extensión de líneas de tranvías.


**LUZ FLUORESCENTE Y ALUMBRADO ELECTRICO EN GENERAL**

le instalamos, haciéndole un estudio de la iluminación de su local, sin mayor costo.

Consúltenos su problema de alumbrado y solicite presupuestos sin compromiso.

ELGUETA
Clasificador 667


# GUIA PROFESIONAL


## ABOGADOS

LITTRE QUIROGA A.
RENE QUIROGA N.
Abogados
Héctor Correa Ibáñez
Agustinas 1269, 3,er piso
Tel. 82336. De 3 a 7 P.M

JOAQUIN IBARRAZAVAL LARRAIN
RENATO FERNANDEZ LECAROS
Abogados.
Estudio. Teatinos 220 — 6.o Piso
Teléfono 65151.

## MEDICOS

DR DEINBERG
Enfermedades niños.
Consultas: 3 a 5.
Compañía 3033 Fono 90185.
28 Nov.

ERNANI PARODI
Piel — Sífilis — Venéreas
Arturo Prat 177.
26 Enero

RAIMUNDO RATINOFF
Broncopulmonares
Asma Corazón Rayos X.
10—6 Agustinas 681
Teléfono 82521.
30 Nov

Dra. LUISA PACHECO P
Médico Cirujano.
Especialista enfermedades de señoras y niños.
De 1 a 3 — Nataniel 475. Fono 36763

Dr. GASTON RAMIREZ
Piel, Sífilis, Venéreas.
J. M. Infante 22 (Providencia)
Fono 48517
Consultas 5 a 8.
2 Dic.

WAUGH
Cirugía
Endocrinología
Impotencia sexual
Várices—Hemorroides
Moneda 1541 — Teléfono 82149
28 Febr.

Dr. GORGEWSKY
Rayos X.
Diabetes
Broncopulmonares. Estómago, Hígado.
Almirante Barroso 37 — 3 a 5
11 Dic.

Dr CASTAÑON
Exclusivamente pulmón
Consultas: 6 a 7.
Agustinas 1269. Edificio LA NACION
4.o Piso.

DOCTOR THOMPSON SCHWARZENBERG
Metabolismo impotencia sexual, señoras, glándulas, obesidad arteriosclerosis, reumatismo, hígado, estómago intestino — Merced 486—A.— Fono: 3 Dic.

ABRAHAM WAISSBLUTH
Especialidad: Corazón, Pulmón, Estómago, Hígado, Rayos X.
— Avenida República 65—
2—6 — Fonos: 94092—46339.
3 Dic.

DOCTORA BEHM
Ahumada 47.
18 Enero

STUTZIN
Urinarias — Sexología.
(Impotencia — Teléfono 51478
Ex Director Hospital Europa.
Ahumada 47.
8 Dic.

## DENTISTAS

Dr. HECTOR PACHECO P.
Extracciones difíciles, puentes placas modernas.
De 5 a 8 Edificio LA NACION
Agustinas 1269 — Teléfonos
82222 — 47506

## MATRONAS

BLANCA PINEDA
Consulta gratis.
Recibe pensionistas.
San Diego 267.
30 Nov.

MERCEDES DARRIGRANDI
Estudios extranjero.
Últimos adelantos
Avenida Holanda 385.
Teléfono 42463.
3 Dic

SEÑORA MORAL
Embarazo toda época
Tratamientos casos urgentes.
Monjitas 421, Departamento 9.
Fonos: 85132—51894
30 Nov

EMPRESA FORLIVESI
(POMPAS FUNEBRES)
TORTORA, MENENDEZ Y ROSENDE
SANTIAGO
COMPAÑIA 1037 Teléfono 88716
SAN ANTONIO 444 Teléfono 32776
Esta Empresa es la que ofrece los mejores funerales a precios más módicos. Cuenta con las mejores carrozas de Stgo.
Especialidad en urnas metálicas en paño y en barniz.
Se atienden pedidos de provincias y del extranjero.
VALPARAISO: AVDA. PEDRO MONTT 1799
TELEFONO 5420

SERVICIOS DE BENEFICENCIA Y ASISTENCIA SOCIAL
Empresa de Pompas Fúnebres
DE LA BENEFICENCIA PUBLICA
SERVICIO DIURNO Y NOCTURNO
OFICINA PRINCIPAL San Antonio N.o 456 Teléfono 32361
TALLERES Panteón N.o 803 Teléfono 88995
QUINTA NORMAL Mapocho 4198 Teléfono 91707
SAN BERNARDO: Eyzaguirre 361 Teléfono 11

Empresa Azócar
Funerales
M. R.
UNICAMENTE EN TRES CASAS:
CASA MATRIZ:
10 de Julio 981. Teléf. 85724
TALLERES Y COCHERAS:
Serrano 654. Teléf. 60475
SUCURSALES:
N.o 1 Delicias 43. Tel. 86095
N.o 2, Delicias 3547. Tel. 92261

# UNIVERSIDAD DE CHILE DEBE TENDER A FORMACION DE UNA ELITE NACIONAL

## DICE LA ASOCIACION DE ABOGADOS DE SANTIAGO

Con motivo de la encuesta que, sobre Reforma Universitaria, ha organizado la Universidad de Chile, la Asociación de Abogados de Santiago ha enviado al Rector, señor Juvenal Hernández, una nota exponiendo los puntos de vista de esa entidad ante tan importante materia, que, entre otras cosas, dice lo siguiente:

"Ante todo, en el sentir de esta Asociación, la Nueva Universidad debe tender primordialmente a la formación de una **élite nacional**. La Universidad debe ser el crisol en que se forjen y valoricen las mejores inteligencias del país. Hay que advertir que no sólo se trata de obtener tipos de una sobresaliente cultura humanística, sino principalmente profesionales y hombres de ciencias de una preparación superior.

En Chile no existe el investigador o estudioso, salvo como un producto esforzado del sacrificio personal, siendo que debía ser el resultado directo de una organización especial de nuestra enseñanza universitaria, la cual, además, debía velar por el cabal aprovechamiento de la labor científica que aquél estuviere destinado a realizar.

Para obtener tal finalidad, es necesario reformar los programas de estudios y en especial los sistemas de enseñanza de las diferentes escuelas universitarias. Hasta hoy el profesor universitario se ha limitado a repetir en clase los apuntes o el libro consagrado del ramo, sin que pueda profundizar las diferentes cuestiones o problemas que informan las diversas materias. Con tal sistema se ahoga en el alumno todo espíritu de investigación y de creación personal. En cambio, si en clase se trataran sólo los principios fundamentales y de una manera extensa los diversos problemas y soluciones que sean el fruto de la investigación directa del profesor, tendríamos el estímulo creador en el alumno. La materia reglamentaria quedaría entregada al pasante, o, sencillamente, al aprendizaje individual en los libros. Este sistema sería completado por el **Seminario y el laboratorio experimental**, donde se ejercitaría el conocimiento de los modernos métodos filosóficos de investigación de la verdad, que hasta ahora entre nosotros, sólo han tenido una significación libresca. (Inducción más duda cartesiana, autocrítica, etc.)

Por otro lado, la Universidad debe ser un verdadero hogar donde el educando encuentre asidero y estímulo para sus inquietudes de perfección espiritual y progreso intelectual. Esto se conseguirá mediante un mayor contacto entre el profesor y el alumno y entre los alumnos entre sí, para lo cual podrían crearse **centros de actividad cultural**, dependientes del organismo universitario, dentro de cada Facultad, en donde los alumnos se agruparán según su afinidad y tendencias.

Claro está que para obtener el objetivo que se acaba de indicar, como también los anteriores, es necesario una estricta selección del profesorado. El catedrático, que en lo sucesivo sería un producto eficiente del nuevo sistema universitario, debe gozar de amplia independencia económica y moral, a fin de que dedique todas sus energías y capacidad a su labor docente.

Se ha dicho que una de las causas de la mediocridad en que se desenvuelve la vida de los profesionales universitarios consiste en que el egresado pierde todo contacto con la institución universitaria. Sin dejar de desconocer la verdad de esta afirmación, esta Asociación cree que lo importante no es que los profesionales ya titulados retornen de algún modo a la Casa Universitaria, sino que ésta vaya hacia ellos, como asimismo al resto de los ciudadanos.

Esto implica que la Universidad, fuera de su labor fundamental que le incumbe, debe ser como una antena que a la vez capte y emita todas las radiaciones de la cultura nacional, cualesquiera que sean los sectores de la colectividad de que ella emane o que la necesiten. De este modo, cuanta acción estimulante sea posible desarrollar en el terreno científico, literario o artístico del país, debe ser propiciada y dirigida por la Universidad. Igualmente le correspondería el encauzamiento de toda iniciativa particular sobre la materia.

Así, por ejemplo (siempre asesorada por los personeros de sus diversas facultades), debería abrir concursos para premiar las mejores obras de cualquier índole cultural o científica, y debería estar atento a toda manifestación de la misma naturaleza que se desarrolle en el país. Todo libro, periódico o folleto que se publicare, o conferencia que se dictare, sería materia de su recuento y control. De esta manera la Universidad llegaría a ser la **Institución máxima de la cultura**, que le permitiría valorizar y seleccionar en beneficio de la colectividad entera todo producto de ingenio. Complemento de esta labor sería la formación de bibliotecas, para lo cual debería establecerse la misma obligación actual para editores y publicistas con respecto a la Biblioteca Nacional, en orden a remitir también a dichas bibliotecas dependientes de la Universidad, los ejemplares correspondientes.

Tendiente al mismo objetivo ya expresado, de que la Universidad constituya el organismo representativo por excelencia de las actividades culturales del país, sería el de procurar que ella sirva de vehículo y punto de contacto entre las diversas organizaciones culturales, sean públicas o particulares, y no sólo del país, sino también, entre las del país y las del extranjero.

Para que la reforma que dejamos insinuada dé todos sus frutos, debería estar indudablemente en armonía con un sistema congruente de instrucción primaria y secundaria, en la cual la cultura cívica y moral del profesorado pasarían a ser requisitos indispensables.

Finalmente, creemos que, gracias a la reforma ya expresada, sería posible ir creando la **cultura autóctona**, que nos falta, ya que hasta el presente hemos vivido de los reflejos de la cultura europea. Del mismo modo, y gracias también a una minoría de sólida formación intelectual, podríamos crear en Chile una clase dirigente que, contando de otro lado con el vivero cultural e informativo que sería la Universidad, nos colocaría en camino de dar prontas y eficaces soluciones a nuestros problemas nacionales".

# Fecunda labor educacional ha realizado el "Instituto Inglés" durante sus 69 años de existencia

Principales características que reúne este acreditado centro educacional, el cual se encuentra ubicado en uno de los **más** hermosos y pintorescos barrios de Santiago y que da moderna orientación a la juventud.— Significación que han tenido para sus educandos los sistemas de estudios puestos en práctica.— Lo que es el régimen de vida en este hogar estudiantil modelo, siendo el idioma inglés el que **se** habla de preferencia.— Importancia que se concede a la formación del carácter y al desarrollo físico de los alumnos.— Breves anotaciones de una visita a este plantel educacional que se ha situado en lugar de avanzada entre los establecimientos de enseñanza particular de **la República**.

## "ENTRAR PARA APRENDER Y SALIR PARA SERVIR" ES EL LEMA DEL "INSTITUTO INGLES"

Para todo el que alguna vez haya ido a solazar su vista en la contemplación del extenso y fascinador panorama que se observa en el barrio Macul, será difícil que haya pasado inadvertida la existencia de un moderno y grandioso edificio que se yergue en la hermosa avenida de ese nombre, más o menos a seis cuadras de la avenida Irarrázaval, y cuya presencia se advierte desde lejos por la dilatada amplitud de sus terrenos, por las correctas líneas de su arquitectura y por la maravillosa vistosidad que le dan los agrestes jardines que los circundan.

Mr. G. B. Dutton, Director del "Instituto Inglés", es entrevistado por el representante de LA NACION

El observador periodístico no ha podido substraerse al deseo vehemente de penetrar al interior de ese edificio, en cuyo recinto funciona desde hace trece años el "Instituto Inglés" de Santiago, y de ahí que en una de estas alegres mañanas primaverales, en que el sol reverberaba a través de todos los rincones de ese acreditado establecimiento educacional, solicitáramos la venia de su Director para satisfacer una vez más nuestro afán informativo.

### LO QUE ES EL ESTABLECIMIENTO

Desde que el visitante atraviesa la verja que da acceso al establecimiento, una grata sensación de bienestar acude a su espíritu. Lo útil y lo agradable se han unido allí en todos sus detalles, y así, después de pasar por amplios y primorosos jardines cuajados de finas flores, se llega a los cinco pabellones de sólida y moderna construcción, en los cuales una enorme población escolar se nutre diariamente con las ideas que infiltra la ciencia pedagógica contemporánea.

Aquellos cinco pabellones, construidos totalmente de ladrillos y concreto armado, encierran todo lo que es menester en un establecimiento dedicado a la formación del cuerpo y de la mente juveniles. Amplias y aireadas salas de clase, magníficos laboratorios y taller de trabajos manuales, escogida biblioteca, imponente Salón de Actos, comedores y dormitorios bien ventilados se dan allí la mano en armonioso conjunto de detalles, completándolo todo un extenso campo que abarca en total 47.000 metros cuadrados, donde se ha consultado hasta el más mínimo recurso para hacer agradable la permanencia de los escolares.

Tal es, a grandes rasgos, la perspectiva que ofrece el "Instituto Inglés" a través de una somera visita de conjunto.

### RESEÑA HISTORICA

Mientras avanzamos por el interior del establecimiento, nuestro acompañante va explicándonos la forma en que este centro de cultura ha desempeñado su misión, durante los 69 años que lleva de existencia.

El "Instituto Inglés" fué fundado en 1877, como un colegio particular para hombres, bajo los auspicios de la Iglesia Presbiteriana (U. S. A.), con el nombre de "Instituto Internacional". Desde los comienzos de su fundación se dedicó a consagrar en Chile el espíritu y los ideales de las instituciones educacionales del mundo anglosajón, inspirándose sus profesores en el propósito de formar hombres cultos y prácticos, que sean también hombres de carácter y de sanas orientaciones ideológicas.

En 1897, con el objeto de corresponder a la demanda expresada por muchos padres de familia, se modificaron los programas de enseñanza del establecimiento para adaptarlos a los de las "Commercial High Schools", que en los Estados Unidos de Norte América han contribuído tan eficazmente al progreso intelectual y económico de esa gran nación. Desde aquella lejana fecha el colegio se ha llamado "Instituto Inglés", y el inglés ha sido, como todavía lo es, el idioma que se habla constantemente en el establecimiento. De esta manera los alumnos, además de tener todas las ventajas de los que se educan en los mejores liceos del Estado adquieren un excelente dominio de dicha lengua, lo cual les permite aprovechar en todo instante las franquicias de que goza el Instituto, en el sentido de que sus educandos ingresen sin examen a las Universidades de los Estados Unidos.

En tan larga y fecunda existencia, ha realizado plenamente la obra que se había propuesto, inculcando a los millares de niños y jóvenes que han pasado por sus aulas, una verdadera educación en el más amplio sentido de la palabra, ya que los ha dejado preparados e idóneos para una eficaz actuación en la vida.

Para cumplir tan nobles fines, ha fundamentado la enseñanza que se imparte a la altura de los últimas experiencias y progresos en la pedagogía, sin pretender jamás imponer un sistema exótico de cultura y teniendo siempre en cuenta las necesidades más urgentes y primordiales del país. Adoptó el Sistema Concéntrico de instrucción establecido por el Gobierno para mejor coordinar su programa de trabajo, mereciendo, desde un principio, la unánime aprobación de distinguidos educadores nacionales y extranjeros.

### ORIENTACION MODERNA

Con la aprobación entusiasta del Gobierno, el **"Instituto Inglés"** implantó en el año 1931, en los seis años de humanidades, lo que se conoce entre los sistemas educacionales modernos como el Plan Dalton, que es una forma de enseñanza individualizada que permite a cada alumno llegar a ser una personalidad responsable en su propia educación.

Las actividades del Plan Dalton, que se practican ventajosamente en los principales centros de enseñanza en los Estados Unidos y Europa, están acondicionadas para despertar la iniciativa del niño, para fomentar su inventiva, para estimularlo en forma inteligente y cariñosa hacia su perfección cultural.

Hablándonos del resultado de este moderno sistema, el Director del establecimiento nos decía con visible optimismo:

—El balance de los últimos años nos brinda una promesa halagadora. Hemos comprobado que el niño chileno ha respondido muy bien a las exigencias de este plan. Los estudios han sido más amplios que antes que se implantara este sistema; la iniciativa desplegada por los educandos y el orgullo que surge de la responsabilidad, han formado un ambiente hasta ahora desconocido en las aulas, y la sensación de sana alegría que proporciona una actividad normal dentro del espíritu juvenil del alumnado hace creer, lógicamente, que los resultados que podrán obtenerse en el futuro han de ser cada vez más satisfactorios.

### AMBIENTE DE HOGAR

Otras de las características que descuellan en la organización del "Instituto Inglés", es la de haber logrado, después de pacientes y concienzudos estudios, un hogar escolar modelo, donde los niños y jóvenes reciben lecciones de moralidad y de buenos modales, las cuales los habilitan para desempeñarse en forma digna y acertada dentro de la sociedad.

Con esta loable finalidad, la Dirección del plantel, ha dado siempre facilidades para que parte de los profesores vivan dentro del mismo colegio, lo cual, unido a la cariñosa vigilancia que ejerce en los alumnos el cuerpo de inspectores, hace que el ambiente sea especialmente grato y de verdaderas proyecciones educativas.

A lo anteriormente explicado, debemos agregar también la especial atención que ha venido dando la Dirección del establecimiento, a todo lo que se relaciona con la formación y el desarrollo físico de los alumnos que son puestos bajo su cuidado.

La espléndida ubicación del colegio, en un sitio que la naturaleza ha dotado pródigamente con recursos propios, es ya una nota de alta atracción para los escolares. Allí, mientras niños y jóvenes aprenden y se ilustran, sus organismos reciben sol en abundancia, aire puro y adecuada expansión vital. Y mientras fortalecen sus mentes con las sabias lecciones de sus maestros, adquieren también esos niños y jóvenes, la necesaria resistencia mediante los ejercicios físicos, para lo cual les prestan un campo ilimitado sus extensas canchas de juego, sus arboledas y bosques y todos los mil y un detalles de que ha sabido rodear al establecimiento la atinada Dirección que lo tiene bajo su control.

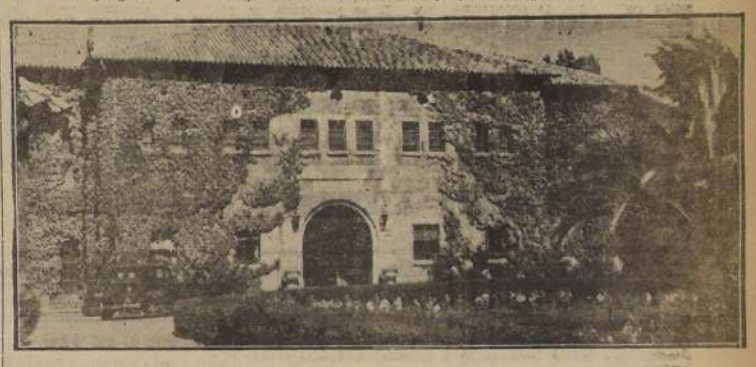

Tupidas enredaderas que van trepando por las murallas, jardines cuajados de finas flores y frondosos árboles, destacan la sólida estructura de este edificio que ocupa tan antiguo y prestigioso establecimiento educacional

### CURSOS COMPLETOS

Para terminar esta escueta relación, que hubiéramos deseado ampliar con multitud de anotaciones que recogimos durante nuestra breve visita, haremos referencia a los cursos completos de que está dotado el "Instituto Inglés", a saber:

**Curso Preparatorio.**— En este curso se reciben alumnos internos, externos y medio-pupilos, desde los seis años de edad. El plan de estudio abarca seis años, al término de los cuales el alumno queda en condiciones de ingresar al primer año de humanidades y además domina el inglés.

**Curso de Humanidades.**— Funciona con los seis años de humanidades, ciñéndose en todo al Plan de Estudio aprobado por la Dirección de Educación Secundaria para los Liceos del Estado. Se dedica un mínimo de ocho horas semanales al inglés, lo cual, unido al uso constante del mismo idioma, acentúa la oportunidad que el educando tiene para adquirir su completo dominio.

Debemos hacer presente, al mismo tiempo, que los exámenes de tan antiguo establecimiento educacional, cuyo arraigado crédito se ha difundido por todo el país, son válidos. Sin embargo, la calidad del trabajo en los exámenes no está solamente comprobado con el éxito que obtienen los alumnos al rematar sus esfuerzos al fin de cada año, sino lo que honra verdaderamente al "Instituto Inglés" es el criterio pedagógico que emplean sus maestros para despertar en los alumnos el interés por el estudio, el amor por la cultura, el afán de perfeccionamiento y superación que debe existir entre los jóvenes que están abriéndose paso en el empinado sendero de la vida, con el objeto de ser más tarde elementos de valer a la sociedad, a la Patria.

La prueba más evidente de lo que se ha logrado con tal sistema de enseñanza, es el resultado altamente satisfactorio de los exámenes, como lo testifican las estadísticas que se llevan con este fin. Y en cuanto a los jóvenes que han ingresado a la Universidad de Chile o Universidades del extranjero, podemos expresar que todos han coronado brillantemente sus estudios.

Finalmente, nos es grato decir que el "Instituto Inglés" es un establecimiento que enaltece a la Educación Secundaria de la República. Por espacio de más de medio siglo han pasado por sus aulas muchas generaciones de jóvenes, las cuales han empapado sus espíritus con las luces del saber, y hoy gran parte de los graduados se encuentran laborando vigorosamente con las luces de la inteligencia, en todas las esferas de la vida nacional. Pero, dondequiera que ellos estén, el recuerdo y el cariño por el "Instituto" siempre está latente y dispuesto a servirlo, porque tienen como divisa, que "el que ha recibido, tiene la obligación de dar".

**Eduardo Sanhueza G.**

Un alumno de los cursos superiores, leyendo su discurso en la fiesta con que el "Instituto Inglés" conmemoró el sexagésimo noveno aniversario

Los pequeños estudiantes de preparatorias en los momentos que salen de clase henchidos de entusiasmo y alegría

### SINDICATO DE EMPLEADOS DE CAJAS

Anoche se reunió el Sindicato de Empleados de Cajas tomándose conocimiento del acta de unidad de todo el gremio en una sola gran central suscrita en la madrugada, entre las directivas de la Confederación Nacional de Empleados Particulares, Conep, Federación de Instituciones de Empleados Particulares, Fiep. y de la Confederación de Sindicatos de Empleados Particulares, Consiep., dejándose establecido que dentro del plazo que vence el 30 de abril, se celebrará el gran Congreso Unitario que cobijará en una sola gran Central a todos los Empleados Particulares.

Se dió cuenta de la concentración del domingo último en Rancagua con participación de organizaciones sindicales pertenecientes a las diversas Centrales y en común se trató del problema de la asignación familiar. También hubo ratificación amplia de los acuerdos tomados en la Universidad de Chile, acerca de reclamar de los poderes públicos una ley de reforma de la previsión; reestructuración de la ley de la Caja de Empleados Particulares y remoción del Consejo rectiva sindical cursará una nueva concentración de empleados particulares que habrá hoy en la ciudad de Talca.

También se acordó que la di-

### LOS PROBLEMAS DE CAUPOLICAN

El Ministro del Interior, don Eliecer Mejías, recibió ayer al diputado don Humberto Yáñez Velasco, quien le planteó diversos problemas que afectan al departamento de Caupolicán, en especial, los del agua potable, construcción de edificios para escuelas públicas, mejoramiento de los caminos y otros.

El señor Mejías prometió todo su apoyo para llegar a la solución de las necesidades más urgentes.

### RECEPCION EN EL INST. SUPERIOR DE COMERCIO

Por encargo de la Dirección del Instituto Superior de Comercio, se cita a todo el profesorado y a los alumnos del Segundo Grado y Especialidades, para mañana a las 15 horas, en el local del establecimiento.

### CENTRO HIJAS DE LA LIGUA

Este Centro celebró asamblea con el objeto de elegir el nuevo Directorio que regirá los destinos durante el año 1946, saliendo elegidas las siguientes personas:

Presidente, Manuel Macaya M.; vicepresidente, Javier Pizarro; Secretario, Juan Daniel Fernández F.; Pro secretario, Santiago Fernández; tesorero, Raúl Villarroel; Directores, señores Armando Aracena, Roberto Topic y Alejandro Glades.

Con motivo de celebrar su tercer aniversario se llevará a efecto una once comida, el sábado 1.o de diciembre a las 17.30 horas en el local del Club Unión Cisterna. Gran Avenida N.o 9136, Paradero 27.

### BANQUETE EN HOMENAJE DE RAFAEL ALBERTI Y MARIA TERESA LEON

Hoy a mediodía se llevará a efecto el banquete que los intelectuales, admiradores y amigos de Rafael Alberti y María Teresa León, ofrecen en su honor, en la Quinta Asturias, Tobalaba.

Las inscripciones siguen recibiéndose en el mismo local.

### JIRA DE DIFUSION DE LA PROFESION DE ENFERMERA

Ayer partió al sur una comisión de Enfermeras de la Escuela de Enfermería de Beneficencia, en jira de difusión profesional, para tomar contacto con las nuevas candidatas.

Las señoritas Hilda Lozier P. y Eugenia Gaete M. son enfermeras que conocen las necesidades enfermeriles del país y tienen experiencia en selección de alumnas por estudios hechos en el país, EE. UU. y Canadá.

### SOCIEDAD NACIONAL DE CONTADORES

ASOCIACION PROVINCIAL DE SANTIAGO

En conformidad con los artículos 45, 47 y 48 de los Estatutos, cito a los socios de esta Provincial, a elección del Consejo por el período diciembre 1945-noviembre 1946, para los días 26, 27 y 28 del presente mes, desde las 18.30 a las 20 horas, en calle La Bolsa N.o 64, 4.o piso, oficina 327.

EL PRESIDENTE.

ESPLENDIDO SURTIDO -- EN -- AMBOS -- Y -- VESTONES SPORT para la temporada, a precios rebajados.

Plan CORONA A BASE DE CRÉDITOS AMPLIOS

BASCUÑAN 24

ESCUELA DE ARTES Y OFICIOS

CONCURSO DE ADMISION PARA 1946

Desde esta fecha, y hasta el 15 de diciembre, se reciben las solicitudes y antecedentes para el ingreso de alumnos a los Cursos Regulares del Establecimiento.

El jueves 20 de diciembre, a las 8 horas, se efectuará, en el local del Establecimiento, el examen de admisión reglamentario a que deberán ser sometidos los candidatos a alumnos del Grado de Técnicos de Oficios y los de los Cursos Manuales, previos al Grado de Técnicos que hayan presentado su solicitud respectiva y que residan en las provincias de Aconcagua, Valparaíso, Santiago, O'Higgins y Colchagua.

Para mayores datos, envío de propuestas e informes, dirigirse a la Sub-Dirección de la Escuela: Casilla 4587, Santiago —Teléfono 90011, Anexo 20.

La Dirección.

PLAQUÉ

OFERTAS ESPECIALES A HOTELES

| | |
|---|---|
| CUCHARAS té, plaqué, c/u. . . . | $ 7.00 |
| CUCHARAS POSTRE, plaqué . | 13.60 |
| TENEDORES POSTRE, plaqué . | 13.60 |
| CUCHARAS SOPA, plaqué . . . . | 18.00 |
| TENEDORES, plaqué . . . . | 18.00 |

Casa "EL SOL"

Av. B. O'HIGGINS 2836 - FONO 91759

CRISTALERIA PARA REGALOS — ARTICULOS ENLOZADOS Y MENAJE EN GENERAL

# NO ARRIENDE; COMPRE

## CON $ 5.000 ó $ 10.000 AL CONTADO

SALDO GRANDES FACILIDADES

UNO DE LOS **SITIOS**

## QUE NOS QUEDA EN POBLACION MODELO

ASEGURANDO EL PORVENIR DE LOS SUYOS — EN EL MEJOR CLIMA DE SANTIAGO

Paradero 18 Gran Avenida, a 2 cuadras micros Estación-Ovalle y San Francisco-Ovalle

TRATAR CON SU PROPIO DUEÑO:

**LORD COCHRANE 776**

TAMBIEN ATENDEMOS DIAS DOMINGOS Y FESTIVOS


## Nuevo profesional

La Srta. Alicia Hille Tognola ha recibido, hace pocos días, su título de Médico-Cirujano.

La Memoria presentada como prueba final, versó sobre "El Mielograma normal en el niño de primera infancia", trabajo acogido con elogios por los profesionales que tuvieron que juzgarla.

De la valía de esta Memoria da prueba la circunstancia de que siendo veintiuno el máximum de puntos consultados para ella, el trabajo de la Srta. Hille alcanzó veinte. Componían la Comisión respectiva los profesores señores Arturo Scroggie, Arturo Baeza y Alfredo Wiederhold, pediatras distinguidos los tres.

La Srta. Hille ha trabajado en los Hospitales "Manuel Arriarán" y "Salvador" en las cátedras dirigidas por los profesores señores Cienfuegos y Alessandri.

Abrirá su estudio en esta ciudad.

Los familiares, amigos y compañeros de la señorita Hille la han congratulado muy cordialmente y a esas merecidas felicitaciones nos unimos en atención a los antecedentes de laboriosidad e inteligencia de la nueva doctora.


# ¡¡¡MUEBLES!!!

GRANDES REBAJAS DE PRECIOS

20 MESES PLAZO

Fca. de Muebles "LAS DELICIAS"

MODERNOS Y NORMANDOS

1625 Av. B. O"HIGGINS 1625


## PROXIMO LIBRO DE FELICITAS KLIMPEL, SE EDITARA EN BS. AIRES

Acaba de regresar de Buenos Aires, después de cerca de tres meses de ausencia, la joven criminalista chilena, señorita Felicitas Klimpel A., quien se dirigió a Argentina con el objeto de obtener la publicidad de su libro "La mujer, el delito y la Sociedad". La reputada editorial "El Ateneo" se interesó vivamente por el trabajo, obra que aparecerá en los primeros meses del año entrante.

Es digno de destacarse que una joven profesional chilena haya obtenido en la capital argentina, campo propicio para la rápida impresión de su libro, lo que revela el interés y la comprensión que existe en el país hermano por estimular el esfuerzo de los intelectuales chilenos.

En revistas tan importantes como la de "Psiquiatría y Criminología", que dirige el destacado profesional, Dr. Osvaldo Loudet y en la revista de la Universidad de Buenos Aires, cuyo director es el señor Horacio Rivarola, se publicarán, como anticipo, algunos capítulos de la obra mencionada.

La señorita Kimpel aprovechó su estada en Buenos Aires para entrevistarse con destacadas personalidades de la literatura y de las ciencias, como Eduardo Mallea, Victoria Ocampo, Ricardo Rojas y muchos otros.

## "SEMANA DEL BOMBERO" SE CELEBRARA EN ÑUÑOA

Como ya es tradicional en la comuna de Ñuñoa, en las fechas del 2 al 8 de diciembre se celebrará la "Semana del Bombero", destinada este año a recolectar fondos para terminar el cuartel ubicado en Av. Antonio Varas esquina Irarrázaval, actualmente en construcción. Los principales actos que compondrán estas festividades son los siguientes:

Domingo 2 de diciembre: Colecta pública en la comuna, con participación de las diferentes comisiones de distinguidas señoritas de la comuna.

Jueves 6 de diciembre, a las 21 horas: Beneficio en el Teatro Hollywood con destacada actuación de diversos elementos radiales y teatrales de nuestro ambiente.

Sábado 8 de diciembre, a las 22 horas: Kermesse y baile en las canchas del Club Sportivo Suizo, ubicado en Av. Dublé Almeyda 2191, en donde se instalarán diversos stands presentados por miembros de las colonias extranjeras residentes.

Las adhesiones para estos actos se pueden efectuar en el cuartel general, Luis Beltrán 1919, teléfono 45571.

## NOS VISITO LA REINA DEL CLUB JUVENIL "CONDOR"

Anoche recibimos la grata visita de la Reina del club de básquetbol "Juvenil Cóndor", S. M. Yolanda Primera, acompañada por la ex soberana del Club, S. M. Ester Primera, y sus damas de honor, quienes presentaron sus saludos al diario LA NACION, que siempre ha colaborado en hacer resaltar las actividades de esa institución deportiva.

La delegación estaba integrada por las señoritas Yolanda Gajardo, Ester Hernández, Carmen Laborda, Teresa Escárate, Marta Lobos, Ana Orellana, Yolanda Urrutia, Liliana Palma, Rosa Hernández y Alicia Waltemath, quienes venían acompañadas por el vicepresidente del club, don Nemesio Medina, y el socio señor Luis Ramírez.

S. M. Yolanda Primera fué coronada anoche, en un lucido festival que se efectuó en la sede del club.

## VELADA EN ESCUELA DE ARTESANOS DE SASTRERIA

Hoy a las 10 horas, en el local de la Escuela de Artesanos de Sastrería, Sierra Bella 1151, habrá una velada artística y se dictará una conferencia de carácter técnico-sastril por el profesor don Francisco Altieri de Angelis.

Este acto es auspiciado por el Centro de ex alumnos de la Escuela.

## SECRETARIO DE LA FACULTAD DE LEYES

Ha sido citada la Facultad de Ciencias Jurídicas y Sociales de la Universidad de Chile a una sesión que se efectuará el 20 de diciembre próximo a las 18.30 horas en la Escuela de Derecho, con el objeto de elegir la persona que habrá de ser propuesta para el cargo de secretario de la Corporación, por haber expirado el período correspondiente.

## ROMERIA AL CEMENTERIO GENERAL

El personal de la Mueblería Muzard llevará a efecto hoy a las 9.30 horas una romería al Cementerio General para visitar las tumbas de los compañeros que durante los últimos cinco años han fallecido, cuyos nombres son:

Marcos Astudillo, Samuel Díaz G., Orlando de la Fuente, Florinda Aguilera, Pedro Hernández, Enrique Palacios, Eliseo Duarte.

Punto de reunión: Plazuela del Cementerio a las 9.30 horas.


# CORPORACION DE FOMENTO DE LA PRODUCCION

Servicio de Equipos Agrícolas Mecanizados.

TRACTORES Y COSECHADORAS

Se pone en conocimiento de los señores agricultores que se están recibiendo inscripciones para trabajos de cosechas y demás labores agrícolas.

**RAMON NIETO N.o 920**

Oficina N.o 602. — Teléfono N.o 68043


## IMPONENTES FUERON FUNERALES DEL VICARIO GRAL. DEL ARZOBISPADO

LOS RESTOS DE MONSEÑOR MIGUEL MILLER, FUERON SEPULTADOS EN EL CEMENTERIO CATOLICO, DESPUES DE SOLEMNES HONRAS EN LA CATEDRAL. — ORACION FUNEBRE

Con toda solemnidad y con el ritual que la Iglesia acostumbra se efectuaron en la mañana de ayer los funerales del Vicario General del Arzobispado, Monseñor Miguel Miller Santibáñez, fallecido el jueves último en Limache.

Los oficios comenzaron a las 9 horas con un Pontifical que estuvo a cargo del Arzobispo, Monseñor Caro quien rezó los responsos de rigor.

**LA ORACION FUNEBRE**

Momentos después y ante un público numeroso que llenaba casi totalmente el templo metropolitano, el Abispo Monseñor Augusto Salinas, pronunció una elocuente y hermosa Oración Fúnebre, rindiendo un sentido homenaje a la memoria del Prelado extinto.

El orador se refirió al espíritu sacerdotal que animó a Monseñor Miller a través de su vida entera dedicada al servicio de su Dios y de toda obra de bien público, destacando sus actividades educacionales y en la directiva de la Iglesia chilena donde deja una huella perdurable.

Junto a la Capilla Ardiente que se había erigido en la nave central, cerca del presbiterio, tomaron colocación altas personalidades sociales, diplomáticas, educacionales, políticas, parlamentarias, etc.

**EN EL CEMENTERIO CATOLICO**

Terminados los oficios litúrgicos en la Catedral, los restos del ilustre sacerdote, fueron llevados en imponente cortejo al Cementerio Católico donde se le dió sepultura.

Antes de la inhumación del cadáver usaron de la palabra numerosos oradores quienes hicieron el elogio del gran Prelado fallecido.

**ORDEN DEL DIA DE LA A. J. C. F.**

El jueves 29, octava del fallecimiento de Monseñor, la A. J. C. F. de la Arquidiócesis tendrá su misa oficial, que celebrará el Asesor Arquidiocesano, en la Iglesia de las Agustinas a las 8 horas.

Se invita a todas las socias de Santiago.

## MATRICULA EN LAS ESC. "DIAZ-GASCOGNE"

Ponemos en conocimiento de las interesadas que las Escuelas Politécnicas Profesionales "Díaz-Gascogne" han abierto la matrícula para los cursos de verano de las siguientes materias: mecánica dental, modas en general, corte chic-argentino, flores artificiales, peinados artísticos en sus diversas formas y métodos, recuperación escolar, contabilidad, sastrería, etc.

Además, estos establecimientos cuentan con internado para señoritas en condiciones muy convenientes y sirviéndoles de apoderado para quienes no tengan familia en la capital.

Mayores datos pueden obtenerse en Santo Domingo 670.

## DEL MIN. DE TIERRAS

Por decreto del Ministerio de Tierras y Colonización se ha destinado a la colonia fiscal "La Capilla", para que sean ocupados por los colonos a campos de veranada, los terrenos que constituyen el fundo denominado "Las Aguilas", de 6.311 hectáreas de superficie, ubicado en el departamento de Yungay, de la provincia de Ñuble. Esta destinación tendrá efecto a contar desde el 1.o de abril de 1946.

—Se ha transferido a la Sociedad Constructora de Establecimientos Educacionales el dominio de un predio fiscal formado por los sitios números 3, 4, 5, 8, 9 y 10 de la manzana N.o 33 de la población de Villcún, de la provincia de Cautín de 5.950 metros cuadrados de superficie. En este terreno la referida sociedad construirá un local escolar. El decreto respectivo se tramita en el Ministerio de Tierras y Colonización.

—Por decreto que lleva las firmas de los Ministros señores Fidel Estay, Pablo Ramírez y Juan Antonio Iribarren, se ha autorizado a la Junta de Almoneda de Santiago para que, en representación del Fisco, proceda a enajenar en pública subasta la propiedad ubicada en Avenida Portales, hoy calle Nueva Imperial N.o 5125, que corresponde al sitio N.o 5 de la manzana C de la Población Vargas Opazo. El mínimo será la suma de $ 17.500.

## EXPOSICION DE ACUARELAS

Mañana se inaugurara en la Sala de Exposiciones de la Universidad de Chile, la exposición de Acuarelas del señor Manuel de Giudice.

Hay un valioso conjunto de pinturas, que tratan sobre diversos temas de Santiago y Argentina.

## CONFERENCIA SOBRE FOLKLORE CHILENO

Hoy a las 17.30 horas, el señor Eugenio Pereira Salas, Jefe del Departamento Musical Chileno de la Universidad de Chile, dará una charla ilustrada con interpretaciones típicas de música chilena en la Escuela Universitaria de Enfermería de Beneficencia, Santa Rosa 1234.

## CAMPAMENTO VERANIEGO DE LA ASOCIACION CRISTIANA DE JOVENES

La Asociación Cristiana de jóvenes ha organizado desde varios años campamentos de menores durante la temporada veraniega. Para este año, la capacidad del campamento está limitada a 70 niños y se efectuará desde el 10 de enero al 30 del mismo mes con un costo de $ 700 incluyendo pasaje de ida y vuelta en primera clase.

La Dirección del Campamento cuenta con un grupo de 10 líderes previamente preparados para el efecto y de gran vocación para el trabajo en campamentos con niños.

Para cualquier consulta dirigirse a la Secretaría de la Institución, Arturo Prat 130, teléfono 86571.

## KERMESSE A BENEFICIO DE LA CRUZ ROJA DE SAN MIGUEL

SE EFECTUARA HOY EN EL ESTADIO EL LLANO

Hoy se efectuará una Kermesse en el Estadio El Llano, organizada por la Cruz Roja de San Miguel, con el objeto de reunir fondos para la instalación de una nueva Policlínica en la Comuna.

Las damas de la Cruz Roja de San Miguel, no han escatimado esfuerzos para dar realce a esta fiesta.

Habrá un campeonato atlético, de natación, Football, etc. Habrá, además, otras entretenciones las que serán atendidas por señoras y señoritas de la Cruz Roja. También habrá cena.


# TERRENO VENDO

24,000 METROS.

En zona industrial. Camino a Puente Alto. Cercano R.C.A. Víctor. Precio comercial.

**FACILIDADES**

Atención de 10 a 12 horas.

**OFICINA**

**Alfonso Canales Pizarro**

Bandera 131 - 5.o piso - Fono 83421


# FERROCARRILES DEL ESTADO

Propuestas públicas por materiales

Se llama a propuestas públicas por los siguientes materiales, las que se abrirán en el Departamento de Materiales (Estación Alameda) a las 16 horas de los días que a continuación se indican:

**EL 27 DE NOVIEMBRE DE 1945. — PROPUESTA N.o 46**

12,000 metros ALAMBRE NGA.; 1,000 AISLADORES de rollo; 2,000 metros CORDON flexible; 1,200 ENCHUFES; 2,000 FUSIBLES de una pieza; 370 INTERRUPTORES; 400 tiras TUBOS Kromprinz; 500 tiras TUBOS Bergman.

**EL 29 DE NOVIEMBRE DE 1945. — PROPUESTA N.o 47**

3,000 banderas anaranjadas con franja negra; 200 litros barniz; 5,000 kgs. soda cáustica; 1,300 kgs. pernos con tuerca diferentes dimensiones; 180 kgs. de zinc liso; 445 kgs. de hojalata; 2,000 kgs. sillas de curva (según plano). **MATERIALES VARIOS:** como ser aceite p. frenos hidráulicos; huincha p. medir; botones tachuelas; palancas completas p. archivadores; cjnes clavos; chavetas diferentes dimensiones; golillas; uniones de fierro; caballetes y golillas fonolita; planchas fonolita y fo. galv.; desgrasador flamenco; puntas alambre; pintura; codos fo.; araucaria imbricata; manguera de goma; brocas salomónicas; cartabones; romanas portátiles; felpa de lana; planchas níquel; tornillos; remaches; bronce; pizarras de madera; acero dulce rectangular; terraja; cadena acero; correa balata; tela de alambre; pitones con unión; uniones; cañería de cobre; etc., etc.

**EL 30 DE NOVIEMBRE DE 1945. GRUPOS N.os 37-38 "REPUESTOS PARA LOCOMOTORAS A VAPOR, COCHES Y CARROS"**

150 CABEZAS de enganche para locomotoras y 400 para carros; 1,060 COPAS de centro p. coches y carros; 950 CAJAS graseras varios tipos; 750 MUELAS para enganches; 2,230 PEDESTALES para boggie; 720 AZULEJOS blancos; 1,465 MOSAICOS blancos y REPUESTOS VARIOS de acero, bronce y fierro fundido, como también LAVATORIOS, DEPOSITOS para agua y varias piezas NIQUELADAS.

**EL 3 DE DICIEMBRE DE 1945. — PROPUESTA N.o 48**

4,000 piezas de raulí; 1,200 de lingue; 1,000 de laurel.

**EL 11 DE DICIEMBRE DE 1945. GRUPO N.o 18**

1,400 kilos ACIDO clorhídrico o muriático, comercial; 800 kilos ACIDO nítrico comercial; 350 kilos ACIDO sulfúrico comercial; 140 kilos ACIDO sulfúrico puro; 30 kilos ACIDO muriático y 20 kilos ACIDO nítrico puro; 2,200 litros ALCOHOL desnaturalizado y 3,000 litros ALCOHOL de 95 grados, uso médico; 20 APARATOS Taussing; 2,000 kilos BICARBONATO de soda; 25,000 kilos CARBONATO de sodio seco; 13,100 kilos CREOLINA o similar; 2,200 litros EUCHRELIPTUM o similar; 4,080 litros FLIT o similar; 2,000 litros HIPOCLORITO de sodio; 15,000 kilos MELAZA; 202,000 kilos SAL COMUN; 5,000 kilos SILICATO de sodio; 7,100 kilos SODA cáustica; 100 frascos de TANAX, de 200 grms. y DIVERSAS PARTIDAS de otros productos químicos; artículos de desinfección y aparatos y reactivos químicamente puros.

Bases, mayores datos y antecedentes pueden consultarse diariamente en la Sección Adquisiciones del mismo Departamento de 15.30 a 17.30 horas excepto Sábados que se atenderá de 10 a 11.30 horas.

EL JEFE DEL DEPARTAMENTO DE MATERIALES Y ALMACENES

MAS POTENCIA

cuando usted reemplaza las bujías gastadas con

BUJIAS AUTO-LITE

INGENIADAS PARA IGNICION POR INGENIEROS DE IGNICION


# DIRECCION GENERAL DE OBRAS PUBLICAS

DEPARTAMENTO DE CAMINOS

SECRETARIA GENERAL

## PETICION PROPUESTAS PUBLICAS

Solicítanse propuestas públicas para la construcción del puente COMUY sobre el río MAHUIDANCHI en el camino Pitrufquén a Toltén con un presupuesto oficial de UN MILLON CIENTO CUARENTA Y DOS MIL NOVECIENTOS NOVENTA Y SIETE PESOS 10/100 ($ 1.142,997.10), las que se abrirán el día 7 de Diciembre a las 15 horas, en la Sala de Despacho del Director del Departamento de Caminos.

Podrán presentarse a estas propuestas los contratistas inscritos en Primera Categoría.

BASES Y ANTECEDENTES, pueden consultarse en la Sección Puentes (Morandé 322, 5.o piso).

Horas de atención: Lunes a Viernes 12 1/2 a 5 P. M. Sábados, de 10 a 12 A. M.

EL DIRECTOR DEL DEPARTAMENTO

# DIRECCION GENERAL DE OBRAS PUBLICAS

DEPARTAMENTO de ARQUITECTURA

Solicítanse propuestas públicas para la construcción de un GIMNASIO PARA EL LICEO DE HOMBRES DE SAN FERNANDO.

Las propuestas se abrirán en la Sala de Despacho del Director del Departamento de Arquitectura, Morandé 45, Santiago, el día 7 de Diciembre próximo, a las 16 horas.

Bases y antecedentes en el Archivo Técnico, de 15 a 18 horas.

SANTIAGO, 24 de Noviembre de 1945.

EL DIRECTOR DEL DEPARTAMENTO

# CAJA DE LA HABITACION

Por acuerdo N.o 5,082, de fecha 21 del presente, el H. Consejo Superior de la Habitación, resolvió lo siguiente:

"Fijar hasta el 30 de Noviembre el plazo para que las sociedades industriales, mineras y salitreras a las cuales se les ha acordado el privilegio de acumular el valor del impuesto del 5% sobre sus utilidades, durante determinado número de semestres, enteren en la caja de la institución el valor del impuesto correspondiente al 1.o y 2.o semestres de este año, bajo apercibimiento de que si no lo hicieren deberán proceder al pago liso y llano del impuesto en la Tesorería Provincial correspondiente, entendiéndose que quedan sin efecto los acuerdos que autorizaron la acumulación".

ONGOLMO VERA MUÑOZ,
Vicepresidente Ejecutivo
Suplente.

# LICEO DE HOMBRES N.o 6 RINDIO HOMENAJE A GABRIELA MISTRAL

## OTROS ACTOS QUE SE PREPARAN EN SU HONOR

El Liceo de Hombres N.o 6, Coeducacional de San Miguel, celebró ayer el acto de clausura de clases con un homenaje a Gabriela Mistral, y que se repetirá el viernes 7 de diciembre, por la Escuela Anexa.

Inició este homenaje, con palabras alusivas, el Rector del Liceo, siguiendo a continuación una interesante y bien documentada disertación a cargo de la profesora de castellano, señorita Lucila Dufourcq O., quien dió a conocer datos biográficos y literarios de Lucila Godoy (Gabriela Mistral), que acaba de obtener el Premio Nobel de Literatura.

A continuación los profesores-jefes de los cursos de Humanidades repartieron las primeras libretas de sus cursos, correspondiéndoles esta distinción a los siguientes alumnos:

Primer año A: Betsabé Cruz, Eliana Cataldo y Magdalena Díaz.

Primer Año B: María Eugenia Salas, Etelvina Glaser, María Rodríguez y Dolly Petit.

Primer año C: Hugo Román, Eulogio Moyano y Magali Campaña.

Segundo año A: Nuria Estéve, Mario Reyes, Roberto Oakley y Eleazar Valenzuela.

Segundo año B: Enrique García, Carlos Durán y Guillermo Muñoz.

Tercer año: Gabriela Jorquera, Marta Wolf y Adriana Toro.

Finalmente, la profesora señorita Dufourcq y algunos alumnos y alumnas dieron a conocer poemas de la gran poetisa.

**CLUB DE PROFESORAS**

Tradicionalmente el Club de Profesoras celebra anualmente el "Día de la Maestra". Este año lo dedicará en forma especial a Gabriela Mistral con motivo de haberle correspondido el Premio Nobel de Literatura.

Con este motivo, la presidenta del Club de Profesoras envió a la distinguida poetisa el siguiente cable:

"Club de Profesoras felicitala calurosamente. Justo homenaje honra Patria. Saludos. —(Fdo.) Virginia Beltramí de A."

En respuesta Gabriela Mistral envió el siguiente cable:

"Muy sinceramente agradecida a usted y a las colegas profesoras. Saludos).— (Fdo.) Gabriela Mistral".

La velada se realizará en el local del Club, Bustos 2117 el miércoles 5 de diciembre a las 17.30 horas.

**LICEO INTEGRAL "GABRIELA MISTRAL"**

La Universidad Popular "Valentín Letelier", dependiente de la Universidad de Chile, ha dado el nombre de Gabriela Mistral al Liceo Integral que funcionará bajo su tuición.

Este Liceo abarcará los tres aspectos principales, o sea, el humanista, el científico y el técnico-comercial.

Se le ha puesto el nombre de nuestra escritora máxima como un homenaje a su labor cultural y reconocimiento popular de su labor literaria.

Este Liceo empezará sus labores en marzo próximo, funcionando en la misma Universidad de Chile, en la noche, lo que lo hará accesible a los elementos obreros y empleados.

**CENACULO DE POESIA**

Con una velada en homenaje a Gabriela Mistral cerrará sus actividades de la temporada el Cenáculo de Poesía.

En este homenaje, que se realizará en el Salón de Honor de la Universidad de Chile, el jueves 29 a las 21.45 horas, hablarán algunos poetas y recitarán los mejores poemas de la excelsa poetisa las señoritas Virginia Contardo, Josefina Silván, Edelmira Muñoz y Antonieta Pérez.

## RADIOTRANSMISION DE LOS TRASPLANTADOS

Don Edmundo de la Parra ha efectuado una especial adaptación de la famosa novela de Alberto Blest Gana "Los trasplantados", para ser transmitida en forma de libreto radial.

Dicha irradiación se hará por la onda de Radio Prat, hoy, a las 21 horas.

## CONFLICTOS QUE CONOCERA JUNTA DE CONCILIACION

**JUNTA PERMANENTE DE CONCILIACION**

Las Juntas de Conciliación conocerán los siguientes conflictos:

MARTES 27.— 18 horas: Sindicato Industrial con Establecimientos Metalúrgicos INDAC (3.a audiencia); 18.30 horas: Sindicato Industrial La Metalizadora con Sigifrido Vogel y Cía. (1.a audiencia); 18.45 horas: Sindicato Industrial con Ferroglobo y Cía. Ltda. (1.a audiencia).

JUEVES 29.— 18 horas: Obreros canteras de Colina con Carlos Díaz y Cía. (1.a audiencia); 18.15 horas: Obreros de Bodegas de Vinos con José Celsi, (1.a audiencia); 18.30 horas: Obreros de Bodegas de Vinos con Gómez y Rodríguez, (1.a audiencia).

**JUNTA DE LA CONSTRUCCION**

MIERCOLES 28. — 18 horas: Obreros con Luis H. González; (2.a audiencia); 18.30 horas: Obreros con Manuel Páez (1.a audiencia; Obreros con Carlos Gillaume, (1.a audiencia); Obreros con Alfonso Joglar, (1.a audiencia); Obreros con Juan Pérez, (1.a audiencia); 19 horas: Obreros con Guillermo Tapia, (1.a audiencia).

**JUNTA QUIMICO FARMACEUTICA**

JUEVES 29.— 16 horas: Sindicato Industrial con Farmo Química del Pacífico, (2.a audiencia).

**JUNTA TEXTIL**

17 horas: Sindicato Industrial con Hilandería "La Universal", (2.a audiencia); 17.20 horas: Sindicato Industrial con Fernando Reich, (1.a audiencia); 17.40 horas: Sindicato Industrial con Moisés Iunis (1.a audiencia).


LIQUIDAMOS LIQUIDAMOS LIQUIDAMOS

PARA DEJAR ESPACIO A NUEVOS SURTIDOS LIQUIDAMOS TODA LA EXISTENCIA EN:

SEDAS

A PRECIOS INCREIBLEMENTE REBAJADOS

RAYON de seda, crep georgette, Georgette fantasía, sedas floreadas, imprimé de seda, chantung de seda. Solamente a $ 48.- METRO

SEDAS floreadas; Rayón de seda; Fantasía de seda; Tropicales estampados; Linos floreados. Solamente a $ 68.- METRO

IMPRIME de seda; Sedas estampadas; Falla de seda floreada; Rayón imprimé; Seda con guardas. Solamente a $ 88.- METRO

LO MAS NOVEDOSO en sedas estampadas, Rayón de seda, reversibles de seda, Lino 150 ancho. Solamente a $ 108.- METRO

GRANDES OPORTUNIDADES EN TODAS NUESTRAS SECCIONES

2.o PISO CONFECCION SEÑORAS

BATAS DE SEDA en un color y floreadas. BATAS en lana delgada. TRAJES de dos piezas en seda y lana. VESTIDOS elegantes, todo muy bien confeccionado, desde

$ 198, 248, 348 y 498

FALDAS "CONGA", plisadas, en tobralco y lana, desde

$ 65, 68, 78 y 168

PISO BAJO

TOALLAS de la mejor calidad, desde ..... $ 16.50

MEDIAS fina seda, desde ..... $ 17.80

JUEGO mantel 6 servilletas, desde ..... $ 45.00

BLUSAS sport, en seda y algodón, desde ..... $ 52.00

JUEGO ropa interior, 2 piezas, desde ..... $ 109.00

CASA MASSUH

ESTADO 348 · ESQ. PASAJE MATTE · TELEFONO 33741


# "NO DESEAMOS AL PAIS LA CREACION DE PROBLEMAS ARTIFICIALES"

## "DEFENDEREMOS LA INTEGRIDAD DE NUESTROS DERECHOS", DICE EL SINDICATO DE EMPLEADOS DE CAJAS

### TEXTO DEL MANIFIESTO A LA OPINION PUBLICA

Con motivo de un proyecto de ley que el Ejecutivo tiene elaborado para encasillar a los empleados de Cajas en el Estatuto Administrativo, la directiva de ese Sindicato ha lanzado un manifiesto a la opinión pública, cuyo texto es el siguiente:

Estamos enfrentados nuevamente a una grave amenaza.

Personajes que se han distinguido por sus desaciertos en la solución de los problemas de los asalariados, los verdaderos causantes de huelgas, como las de Beneficencia, Crédito Popular, Magisterio, Bancarios y otras, han iniciado, ahora, la más artera maniobra en contra de los empleados de las Instituciones semifiscales.

**TORCIENDO INTENCIONES**

Aprovechándose de una justa y encomiable intención del Excmo. señor Duhalde, de aumentar los sueldos de los empleados semifiscales, para colocarlos en situación similar a otros gremios que han obtenido en este último tiempo un efectivo mejoramiento en sus rentas, han elaborado un proyecto que, en síntesis, propugna: supresión de los reajustes, gratificaciones, indemnizaciones, estabilidad, etc., y más que nada supresión de las organizaciones sindicales.

Frente a este atentado, el Sindicato Profesional de Empleados de Cajas quiere fijar nítidamente su posición, sin reservas y sin timideces.

**PARADOJAL**

Y lo grotesco y paradojal de esta maniobra está en que se pretende lanzar por el camino de la agitación y el descontento a uno de los pocos gremios que, en la hora presente, permanece tranquilo, sin pedir nana, aunque sufra, como los demás, las consecuencias de la inflación y la carestía.

Denunciamos la provocación y salvamos responsabilidades.

Repetimos: nada hemos pedido... Frente a la agitación ambiente, nuestro gremio, por excepción y frenando sus inquietudes, su malestar, mordiéndose en su propia miseria, no ha querido provocar nuevos conflictos al Gobierno y ha preferido esperar tranquila y patrióticamente la solución de sus múltiples problemas. Y, sin embargo, no hemos sido comprendidos. Y se nos está arrastrando a una lucha que nosotros no queremos, pero que afrontaremos con decisión y energía.

En estas condiciones, recordamos, una vez más, las palabras de S. E. el Presidente de la República, don Juan Antonio Ríos: **"ni un paso atrás en la legislación social"**. Esta ha sido y será nuestra consigna...

Con esta consigna afrontaremos, intransigentes, toda maniobra contra el gremio. Lo declaramos con firmeza, serenidad, con el respaldo de 30.000 empleados semifiscales, que no están dispuestos a ser exprimidos en los engranajes de quién sabe qué obscura máquina.

Al formular esta denuncia, actuamos como chilenos que no desean al país la creación de problemas artificiales y como ciudadanos que defienden la integridad de sus derechos.

**IMPREVISION**

Existe en el país el problema pavoroso de la escasez de viviendas, de la inflación y la carestía, de la especulación y el agio y aún no se divisan las medidas tendientes a solucionar drásticamente estos problemas. Hay imprevisión y falta de interés y entereza para encararlos.

Los conflictos del trabajo son consecuencia de esta imprevisión. Los empleados particulares vienen reclamando desde hace tiempo: estabilidad, previsión, sindicalización obligatoria, etc., y nada se hace al respecto.

**DESFINANCIAMIENTO DE LAS CAJAS. — VICTIMAS PROPICIATORIAS**

Es conocido desde hace años este problema del desfinanciamiento. Nació con las Cajas. Lo ha tratado el Congreso, el Gobierno, técnicos nacionales y extranjeros. "Las Cajas están desfinanciadas", se dijo y se sigue diciendo; pero nadie se preocupa de financiarlas, nadie se resuelve a afrontar este problema de una vez por todas.

Pero, ¿para qué?... Si las Cajas andan mal, hay una solución que se impone: Restricción en los beneficios de los imponentes; disminución de personal y estagnación económica y de la carrera funcionaria de los que quedan. Se procede con criterio mecánico, ni más ni menos que si se tratara de regular un motor de auto: ¿falta de combustible?... Se deja menos paso a la gasolina y se aumenta el paso del aire... No importa que el motor se caliente, rinda menos y se reviente más pronto!

Pero nosotros no somos simples motores, somos integrantes de la ciudadanía, trabajamos honradamente para el país y no podemos aceptar llevar la angustia y la miseria a nuestros hogares, porque no se ha previsto el problema de fondo: el financiamiento adecuado de las Cajas de Previsión, Fomento, Crédito, etc.

**ESTAMOS ALERTAS**

Porque nos acompaña la justicia tenemos confianza; pero estamos alerta. Defenderemos lo legítimamente conquistado y nos opondremos con el mayor vigor a toda maniobra en que se desee envolvernos, aún cuando aparezca disfrazada con aparentes ventajas. Y confiamos, también, en el Excmo. señor Duhalde que se ha caracterizado por su espíritu de justicia y comprensión de los problemas que afectan a los asalariados.

Ya lo hemos dicho muchas veces: No queremos cambios en nuestra situación legal, **"ni un paso atrás en nuestras conquistas sociales"**.

**LLAMADO**

El Sindicato Profesional de Empleados de Cajas llama a sus componentes y a los empleados semifiscales en general a la defensa de los reajustes anuales, la indemnización, las gratificaciones, la estabilidad, los trienios y **el derecho de organización sindical**, el único que nos permite defender, sin temores nuestros derechos.

Por el rechazo total de todo el proyecto lesivo a nuestra condición jurídica y a nuestros recursos económicos.

**Por una férrea unidad** y permanente vigilancia en la defensa de nuestros derechos, Salud y Unidad.

**EL SINDICATO PROFESIONAL DE EMPLEADOS DE CAJAS**

## CONCENTRACION DE LOS PROFESORES SE EFECTUO AYER

En la mañana de ayer se efectuó en el Teatro Baquedano la concentración del profesorado, con el objeto de escuchar la cuenta del comité directivo de la campaña económica.

En esta oportunidad hicieron uso de la palabra el presidente del Comité Económico de la Fedech señor Luis A. Osorio, el Secretario General de la Federación de Educadores, señor Alejandro Ríos Valdivia, el Secretario General de la Agrupación de Empleados Fiscales señor Julio Alegría, el consejero de la CTCH señor Guillermo Martínez, el diputado señor Astolfo Tapia y el Secretario General de la Confederación Americana de Maestros señor César Godoy.


ESTA ES SU OPORTUNIDAD

NUESTRA SALA DE VENTAS:
Nueva York 55
COMPAÑIA 1036
ALAMEDA 2981

ALAMEDA 3573
PROVIDENCIA 2106
AV. MATTA 918
B. GUERRERO 678
SAN DIEGO 1015
SAN DIEGO 1221
SAN DIEGO 1901

$216 AL MES

LA MANUFACTURA INTERNACIONAL
HERNAN FUENZALIDA VALLEDOR
NUEVA YORK 55
HUSQVARNA



¡¡JUGUETES!!

RECIBIMOS EN CONSIGNACION

Contamos con amplio y acreditado local. Lujosas vitrinas, gran clientela y local en pleno centro de la capital.

Interesados escribir a CASILLA 2734

# Empataron los albos, mereciendo ganar

EN SU COMPROMISO DE AYER, COLO COLO FUE MAS EQUIPO QUE SU ANTAGONISTA, UNIVERSIDAD DE CHILE, QUIEN CONSIGUIO EL EMPATE A LOS 39' DEL SEGUNDO TIEMPO. — EL SCORE: 1 A 1. — CERCA DE 9 MIL PERSONAS CONCURRIERON AL FIELD DE AVENIDA INDEPENDENCIA

No defraudó las expectativas el encuentro de Colo Colo y Universidad de Chile, cuyo score señaló un empate a 1 goal por lado y que reunió alternativas atrayentes, manteniendo latente el interés del espectáculo de ayer, que tuvo como escenario el field de la Avenida Independencia.

Un análisis de la actuación de uno y otro elenco deja un margen muy favorable al conjunto albo, quien tuvo en esta oportunidad un desempeño tan eficiente como en sus mejores días. Durante largos pasajes Colo Colo controló la acción con una vanguardia rendidora y una defensa que pocas veces se dejó sorprender. El team albo se mostró más completo, más ganoso y más dispuesto que su antagonista, a quien parece haber afectado las sucesivas presentaciones, principalmente la del miércoles pasado, donde gastó muchas de sus energías.

Colo Colo mereció mejor suerte en el marcador. Fueron visibles los méritos que hizo para su consecución, como también a través de los 90 minutos. Con una delantera movediza, de continuo se ubicó en el campo de su rival, en quien provocó un claro desconcierto. Esta vez, la "U" se halló frente a un adversario que no le dió respiro, que la obligó a esfuerzos extraordinarios para no dejarse sobrepasar con la facilidad que se insinuaba en forma sucesiva. Pero la variedad de recursos de Baeza, de nuevo se puso a prueba en esta ocasión, y en él se desvanecieron no pocos avances de los albos, cuyo conductor, H. Rojas, muchas veces no supo liquidarlos oportunamente.

En el cuadro universitario fué notoria la baja de su línea media, que mantuvo huérfana de apoyo a su ofensiva. Esta nada pudo hacer frente a tanto error de sus acompañantes y también debió redoblar sus empeños ante la seguridad con que se expidieron los defensores contrarios, quienes cumplieron su misión sin otra objeción que la de haberse retrasado en demasía en las postrimerías de la lucha. Y de esta decisión tan desatinada se aprovechó el cuadro estudiantil para incursionar más libremente en la media cancha y hacer frecuentes intentonas en las cercanías del pórtico custodiado por Sabaj, que pasó por momentos difíciles que provocó la habilidad de Cruché y la penetración de García. Aquel fué el mejor hombre del conjunto universitario y en él debe reconocer sus parciales al verdadero gestor de este empate, al cual no se hicieron acreedoras las huestes estudiantiles.

En el Colo Colo sobresalió la actuación de Fuenzalida, que superó con largueza a la de Vásquez, a quien hay que reconocer que esta vez mostró sobriedad en sus intervenciones. En la línea media, Romo y Urroz a un mismo nivel y en la ofensiva, Domínguez y Aranda superiores al resto.

La "U", como lo anotamos anteriormente, tuvo su mejor figura en Cruché, el eficiente player uruguayo, quien estuvo a punto de marcar un goal que habría sido la mejor jugada del partido y de muchos de los cumplidos últimamente. Tras hábil maniobra se desprendió de Fuenzalida y con golpe de taco conectó un centro de Vogliolo, impulsando la pelota con tal fuerza que Sabaj tuvo que esforzarse para ejecutar el rechazo. Alvarez trabajador como siempre, lo mismo que Baeza, y ambos dieron muestra de su entusiasmo y tesón reconocidos.

A continuación consignamos los pormenores de más interés de la lucha.

*COLO COLO (1), U. DE CHILE (1)*

ARBITRO: señor Sergio Bustamante.

COLO COLO (albos): Sabaj; Vásquez y Fuenzalida (capitán); Romo, Pastenes y Urroz; Aranda, Domínguez, H. Rojas, Plaza y T. Rojas.

U. DE CHILE (aguilas): Ibáñez; Baeza y Pilassi; Negri, Sepúlveda y Ramos; Vogliolo, Alvarez, Cruche, García y Jorí.

GOLES: T. Rojas, del Colo Colo, y García, de la U. de Chile.

5 minutos. Los albos llevan un avance por el costado derecho, donde Aranda deja atrás a Ramos y pronto ejecuta un centro por elevación. Baeza falla en el rechazo, cayendo la pelota en poder de H. ROJAS, que sin adversarios al frente expide violento tiro a media altura que Ibáñez no logra interceptar. ¡Goal!

*SEGUNDO TIEMPO*

27 minutos. Sucesivos cambios se registran en el team universitario. Ramos se coloca de puntero derecho, Vogliolo de incider del mismo lado y Alvarez toma el puesto de centro half.

39 minutos. Alvarez, en el centro del field, combina con Sepúlveda. El half avanza corto trecho y ante la carga de Romo corta el esférico a GARCIA. Este encuentra el claro preciso para sobrepasar la zaga rival, lo que hace sorteando los obstáculos. Pronto, con un "puntazo", tira sobre la valla de Sabaj, a quien derrota sin ateuuantes. ¡Goal!

45 minutos. En medio de continuas arremetidas de los águilas universitarios, el árbitro hace sonar el silbato poniendo fin al encuentro, cuyo score arrojó la igualdad de posiciones: Colo Colo 1, U. de Chile 1.

## LOS DEPORTES EN LA SOC. NAC. DE AGRICULTURA

Con todo interés continúa desarrollándose la competencia deportiva organizada por el Club "Sociedad Nacional de Agricultura" y en la cual se disputa un valioso trofeo donado por este organismo.

Representantes de la entidad organizadora y de los clubes El Tattersall y Caja de Crédito Agrario, disputan ese estímulo en competencias de fútbol, basquetbol, tenis, pinpong, ajedrez, palitroque y rayuela.

En el curso de la última semana se efectuaron las primeras etapas de la competencias de tenis, en que los representantes de Sociedad Nacional de Agricultura y Caja de Crédito Agrario vencieron a los del Tatersall.

En la semana próxima, se efectuará el siguiente calendario:

Lunes 26: Palitroque: Sociedad Nacional de Agricultura con El Tattersall; 28: Palitroque: Sociedad Nacional de Agricultura con Caja de Crédito Agrario; 30: Palitroque: Caja de Crédito Agrario con El Ttattersall; y tenis: Sociedad Nacional de Agricultura con Caja de Crédito Agrario (final); 1.o de diciembre: Rayuela: local de la Exposición, Quinta Normal, tres clubes.

## TALTAL Y VALLENAR, CAMPEONES

### DE BASQUETBOL ESCOLAR PRIMARIO

El equipo de niñas de Taltal, que participa en el torneo de basquetbol de las escuelas primarias se clasificó vencedor del quinto torneo nacional al imponerse por la cuenta de 21 puntos contra 16 al "Cinco" de Copiapó.

Actuaron por Taltal las siguientes jugadoras: Melba Gorday, Blanca Poblete, Lucía Ormeño, Norma Tapia, Luisa Fraiman, Raquel Escobar, Cecilia Carrasco y Silvia Olmedo.

El torneo de hombres se definió en favor de los niños de Vallenar que tras interesante presentación derrotó a los de La Unión por 16 puntos contra 13.

El cuadro de Vallenar estuvo integrado como sigue: Waldemar Peña, Rubén Molina, Carlos Pacheco, Ibar Cortés, Francisco Cortés, Hernán Gallardo, Waldo Ardiles y Gastón Torres.

## El homenaje rendido ayer por Colo Colo al Excmo. Sr. Alfredo Duhalde V. constituyó una verdadera demostración de simpatía y de reconocimiento

"CONOZCO EL SENTIMIENTO PATRIO QUE OS INSPIRA, Y COMO HABEIS CHILENIZADO, BAJO LA DIRECCION DEL GRAN ROBINSON ALVAREZ, LAS ADMIRABLES Y RECIAS FILAS COLOCOLINAS, PARA QUE SEAN NUESTROS HOMBRES LOS QUE BUSQUEN LA SUPERACION DE LA RAZA", DIJO EL VICEPRESIDENTE DE LA REPUBLICA, AL AGRADECER EL ACTO. — ADEMAS DE LOS MINISTROS DE ESTADO Y ALTAS PERSONALIDADES, ASISTIERON ALREDEDOR DE 1.500 DEPORTISTAS

A mediodía de ayer tuvo lugar en el casino del Estadio Nacional, el almuerzo ofrecido por el Colo Colo F. C. a su director y Vicepresidente de la República Excmo. señor Alfredo Duhalde Vásquez, como una demostración de reconocimiento por su valiosa ayuda al fútbol.

A este acto, que adquirió relieves de especial entusiasmo y que sirvió para demostrar una vez más las simpatías de que goza el Excmo. señor Duhalde entre los deportistas, asistieron el Ministro del Interior, señor Eliecer Mejías; de Justicia, señor Enrique Arriagada; de Economía, señor Pedro Enrique Alfonso; del Trabajo, señor Mariano Bustos; senador señor Gabriel González Videla; Intendente de Santiago, señor Washington Bannen; Alcalde, señor Gal varino Gallardo Nieto; Contralor General de la República, señor Agustín Vigorena; comandante en Jefe de la Guarnición, general señor Ramón Cañas Montalva; Ministro de la Corte Suprema, señor Humberto Arce; Ministro de la Corte de Apelaciones, señor Daniel González; jueces de Letras señores Ramón de Amesti, Oscar Acevedo, Guillermo Muñoz y Adolfo Rojas; dirigentes de la Federación de Fútbol de Chile y de la Asociación Central; representantes de la prensa, y más de mil adherentes.

Ofreció la manifestación el presidente del Colo Colo F. C., señor Robinson Alvarez Marín. Agradeció, en el momento oportuno, el Excmo. señor Duhalde Vásquez. También hicieron uso de la palabra, los señores Eugenio Velasco, Luis Mesa, Oscar de la Cruz, Ricardo Roach y Eduardo Murillo Cerró el acto el Presbítero, don Gilberto Lizana.

En esta ocasión el Colo Colo hizo entrega de la medalla "Al Mérito Deportivo" al Excmo. señor Duhalde y a los señores Washington Bannen, Andrés López, Carlos Haupt y Eduardo Bunster.

Los clubes Magallanes, Badminton, Audax Italiano y Prisiones, hicieron llegar al Vicepresidente de la República, por intermedio de sus representantes, valiosos estímulos, como una prueba de agradecimiento por la valiosa cooperación que ha prestado al fútbol.

Damos en seguida algunos de los más importantes pasajes del discurso del Excmo. señor Duhalde:

"Señor presidente del Colo Colo; queridos consocios y amigos: señores:

"Para quien ha tenido como norma de su vida, encima de todo, el cumplimiento del deber, es una profunda satisfacción disfrutar, con discreta modestia, de esta clase de estímulos, no porque los considere merecidos, sino porque ellos representan la aprobación, de los conciudadanos y amigos, de una actitud social mantenida en forma inalterable a través de toda la vida.

Os declaro que desde los primeros años he considerado, el deporte y las prácticas deportivas, como la mejor orientación física y espiritual. Es la única posible salvación de nuestra raza. Es tarea de los deportistas de Chile, eliminar las luchas ideológicas y unificar toda la nacionalidad en un solo y grande propósito: disciplinarnos saludablemente, para que toda nuestra acción sea fructífera.

En esta oportunidad quiero declararos que no tengo ambiciones personales. No las necesito. Amo a mi tierra por encima de todo y no quiero nada para mí. Creo en la democracia, bien entendida, con prácticas disciplinadas y con individuos sanos de cuerpo y de alma. Creo también que tenemos la obligación ineludible, al iniciar la era de la paz, de corregir todos los errores y todos los defectos de nuestro régimen democrático, para llegar a la democracia pura, que procure la superación del individuo, de la familia y de toda la nacionalidad, aprovechando todas sus virtudes, Sólo con individuos constructivos podremos edificar un mundo mejor, libre de prejuicios, equitativo en la repartición de la riqueza, optimista y que asegure la alegría de vivir de todos para todos.

Gobernar, señores, es la difícil tarea de distribuir bienestar. En la hora presente hasta podemos decir que es alimentar. El mundo sigue congestionado y enfermo. Los líderes, en forma reiterada llenaron de las mejores esperanzas el corazón de la humanidad en pleno conflicto. Ha sobrevenido la paz. El mundo mejor, prometido, presenta, por todos los ámbitos, el más triste espectáculo de precipitación en toda clase de exigencias y demandas. El cuerpo de la humanidad estuvo por mucho tiempo lastimado y en atención. Ahora, está expuesto a toda clase de crisis y sólo es posible pedirles, a los hombres, cordura, cooperación individual y colectiva, y buena voluntad.

Para nuestro Hemisferio se aproximan tiempos mejores. Por suerte tenemos intactas nuestras prósperas ciudades, y nuestra riquezas están reclamando, ahora más que nunca, el esfuerzo ininterrumpido de los trabajadores, para entregar sus caudales y para crear mayor bienestar para todos.

Cuánta razón y qué aguda visión de estadista ha tenido el Excmo. señor Ríos, al enunciar su lema de Gobernar es Producir. Cumplamos, pues, con esa gran consigna y, nuestro país, ocupará el lugar de los grandes pueblos que le corresponde.

Tarea de todo buen chileno es secundar esta acción eminentemente constructiva, que pone, a toda la nacionalidad, frente a sus altos destinos, con su propia iniciativa y dentro de sus propias posibilidades.

Deportistas de Chile, amigos que tenéis el cuerpo sano y el corazón bien puesto, en vuestras manos está, pues, el impulso generoso, para que, los más nobles propósitos, lleguen a ser la más bella realidad.

Señor presidente del Club Colo Colo: dentro del derroche de gentilezas de que me habéis hecho objeto se encuentra esta de otorgarme la Medalla de Oro al Mérito Deportivo. Desde hoy será ésta la condecoración más valiosa que pueda ostentar sobre mi corazón de verdadero amante del deporte. Os agradezco, pues, con la más viva emoción este honor que es para mí el mas alto honor.

Y qué decirles a los queridos clubes e instituciones deportivas, que no solo han acudido generosos con su representativa presencia, a participar en esta gran mesa colocolina, a rendirme este desproporcionado magnífico homenaje, sino que desbordando sus manifestaciones de cariño y de compañerismo, me rodean de valiosos obsequios que jamás tendría las palabras elocuentes para agradecer lo bastante.

Compañeros del Club Colo Colo, amigos, conozco el entrañable amor a la Patria, que os hace congregaros en torno del espíritu que inspira y orienta a nuestro club. Conozco vuestro fervor por la causa de un Chile dueño de su presente y de su porvenir. Conozco el sentimiento patrio que os inspira y cómo habéis chilenizado, bajo la directiva del gran Robinson Alvarez, las admirables y recias filas colocolinas, para que sean nuestros hombres los que busquen la superación de la raza.

Con qué palabras queréis que os agradezca esta magnífica manifestación y este grandioso homenaje, que no sean las que, emocionadas, salen en esta hora, desde mi corazón orgulloso de chileno, para deciros que soy uno de vosotros para vosotros".

DEL HOMENAJE AL EXCMO. SEÑOR DUHALDE.—El Vicepresidente de la República, Excmo. señor Alfredo Duhalde Vásquez, pronunciando su discurso de agradecimiento, en el acto de ayer en su honor. Fué una fiesta de magníficas proporciones.

## Con equipos de División Infantil Juvenil y Especial, alternan en la S. Cadetes Gimnástico y Maestranza

### PROGRAMA OFICIAL FIJADO PARA HOY

La Sección Cadetes de la Asociación Central de Fútbol de Santiago ha confeccionado para hoy, el siguiente calendario de partidos oficiales:

ESTADIO UNIVERSIDAD CATOLICA.— Unión Española con Universidad Católica, a las 13.45 horas, primera división y 14.30 horas, división juvenil. Arbitro, señor Raúl Merino; 1530 horas, división especial. Arbitro, señor Arturo Morcillo. Director de turno, Universidad de Chile.

ESTADIO SANTA LAURA. — Magallanes con Colo Colo, a las 9.30 horas, primera división, y 10.15 horas, división juvenil. Arbitro, señor Julio Villanueva; 11.15 horas, división especial. Arbitro, señor Roberto Núñez. Turno, señor E. Pérez.

CANCHA SAN VICENTE.— Universidad de Chile con Santiago National, a las 11.15 horas, división especial. Arbitro, señor Danor Morales. Turno, Lautaro.

Santiago National con Lautaro Junior, a las 9.45 horas, tercera división, y 10.15 horas, segunda división. Arbitro, señor Segundo Lillo. Turno, U. de Chile.

ESTADIO MILITAR.— Bernardo O'Higgins con Comercio Atlético, a las 11.30 horas, división juvenil, y 10.45 horas, primera división. Arbitro, señor Emilio Alvarez R. Director de turno, Green Cross.

Bernardo O'Higgins con Green Cross, a las 9.30 horas, tercera división y 10 horas, segunda división. Arbitro, señor Humberto Ramos. Turno, Comercio.

ESTADIO NACIONAL N.o 4.— Universidad de Chile con Flecha a las 9.30 horas, tercera división, y 10 horas, segunda división. Arbitro, señor Joaquín Espinoza. Director de turno, señor Joaquín Espinoza.

CANCHA POLITECNICO.— Lautaro Junior con Politécnico de San Bernardo, a las 10 horas, primera división, y 11 horas, división juvenil. Arbitro, señor Osvaldo Moraga; 12 horas, división especial. Arbitro, señor René Leiva. Director de turno, Maestranza Central.

CANCHA ESCUELA DE ARTES —Flecha con Metropolitano, a las 9.45 horas, primera división, y 10 horas, división juvenil. Arbitro, señor Mario Vergara; 11 horas, división especial. Arbitro, señor Héctor Cornejo. Turno, Estrella Lo Franco.

CANCHA SAN JOSE. — Iberia con Estrella Lo Franco, a las 10.45 horas, división juvenil, y 11.15 horas, división especial. Arbitro señor José Migueles. Turno, Audax Italiano.

Badminton con Audax Italiano a las 9.30 horas, segunda división. Arbitro, señor Daniel Vera. Director de turno, Iberia.

ESTADIO SANBERNARDO. — Maestranza Central con Gimnástico A. Prat, a las 10 horas, primera división, y 11 horas, división juvenil. Arbitro, señor Juan Rodríguez; 12 horas, división especial. Arbitro, señor Juan Rodríguez. Director de turno, Politécnico.

ESTADIO MALLOCO.— Deportivo Sirio con Malloco Atlético, a las 10 horas, primera división. Arbitro, señor Molina; 11 horas, división juvenil. Arbitro, señor Manuel Ahumada; 12 horas, división especial. Arbitro, señor Manuel Ahumada. Director de turno, señor Jorge Molina.

CANCHA SANTA LAURA N.o 2. —Magallanes con Santiago Morning a las 9 horas, tercera división, serie B. Arbitro, señor Vidal.

Magallanes con Estrella, a las 9.45 horas, segunda división. Arbitro, señor Miguel Canales. Director de turno, Badminton.

Colo Colo con Santiago Morning a las 10.30 horas, segunda división. Arbitro, señor Miguel Canales. Director de turno, Estrella.

Magallanes con Colo Colo, a las 11.15 horas, tercera división, serie A; final del torneo organizado por Universidad Católica. Arbitro, señor Miguel Canales. Director de turno, Santiago Morning.

CANCHA CEMENTERIO GENERAL. — Campeonato organizado por la Universidad Católica. Audax Italiano con Unión Española, a las 9.45 horas, final de la tercera división, serie B. Arbitro, señor Pedro Saavedra. Turno, señor Passi.

Universidad Católica con Unión Española, a las 11 horas, final de la segunda división. Arbitro, señor Pedro Saavedra. Turno, señor Passi.

## FALLECIO AYER UN ANTIGUO DEPORTISTA

Ayer falleció después de larga enfermedad, Jorge Rojas Valenzuela, quien cumplió una empresa de largo aliento, en 1926, como lo fué el viaje a pie que hizo hasta Brasil, cubriendo alrededor de 16 mil kilómetros.

Los funerales de este esforzado deportista, se efectuarán mañana a las 10 horas partiendo el cortejo desde la población El Polígono, calle Carlos Pezoa Véliz s/n.

FARMACIA DE TURNO
PERMANENTE HASTA LA UNA DE LA MADRUGADA
Andrade
DELICIAS 2902-FONO 92340

## MAS ORDENADO QUE EVERTON, EL S. NATIONAL HIZO SUYO EL TRIUNFO POR EL ESTRECHO SCORE DE 3 A 2

### EN PARTIDO DE ACCIONES DISCRETAS

Por el estrecho score de 3 tantos a 2 se impuso Santiago National sobre Everton, en el match oficial que cumplieron ayer, por la vigésima primera fecha del torneo principal de la Asociación Central de Fútbol de Santiago.

Fué difícil pero merecida la victoria del cuadro albirrojo. En todo momento se vió más equipo que el visitante, con menos defectos en su labor, pero sin que esto quiera decir que su expedición fuera inobjetable, porque uno y otro antagonista no se comportaron con la eficacia de anteriores compromisos. Los merecimientos del ganador, radican, principalmente, en el entusiasmo expuesto a través de ambos períodos, que se hizo más nítido cuando defendió sus posiciones, o sea, la ventaja de 3 a 1 que registró en el marcador a poco de comenzar la fracción complementaria. Desde este instante, se advirtió en los integrantes del vencedor, especial custodia en los movimientos del contrario y extremó la vigilancia en Salinas y Vilariño, los players que más laboraron en defensa de sus colores.

El Everton le faltó orden y disciplina, sobre todo cuando estuvo en el ataque. Parattore fracasó esta vez de centro half, pues perdió su ubicación con suma frecuencia. Así se abrió un amplio claro entre la defensa y la vanguardia del team viñamarino, esta última que sostuvo verdadero duelo con el trío defensivo local, que tuvo en Alzola a su valor más alto. Con colaboración tan deficiente de sus halves, que hicieron frecuentes los pasca al contrario, los de "azul y amarillo" no pudieron prosperar en sus propósitos de enparejar la cuenta, y si algo se acercaron, esto se debió más bien al agotamiento de los defensores del antagonista que a la eficacia de sus intervenciones.

Con esta victoria, el S. National se coloca en sexto lugar en el puntaje y completa una serie de cuatro presentaciones sin conocer la amargura de una derrota. Los albirrojos evidencian en el momento una capacidad que no es posible dejar de lado, ya ha es el equipo fácil de superar, pues le sobra espíritu de lucha y sabe medir mejor sus fuerzas según sea su contendor. Ha dado satisfacciones a sus dirigentes, aunque postreras, pero indicadoras de una superación digna de reconocimiento.

Anotamos en seguida las variantes más importantes del partido.

*S. NATIONAL (3) - EVERTON (2)*

ARBITRO: Señor David Almeyda.

S. NATIONAL (albirrojos): Alzola; Spagnuolo y Villablanca; Velásquez, Ibáñez y Bernal; Ruiz, Coll, Morcillo (capitán), y Narrea.

EVERTON (azul con franja amarilla): Soudy; Chávez y Díaz; Valdivia, Parattore y Corralea; Vilariño, Núñez, Salinas, Báez y Uribe.

GOLES: Morcillo, Coll y Reuben, del S. National; Báez y Vilariño, del Everton.

3'. Una combinación llevada por MORCILLO y Coll, es liquidada por el centro forward con inganamiento arrastrado que Soudy no pudo atajar. ¡Goal!

4'. Un minuto después, tras notable acción individual, BAEZ señaló el primer goal para su equipo, con tiro alto a una esquina. ¡Goal!

14'. Parattore no logra interceptar un pase de Reuben a COLL. Este último se filtra en las líneas defensivas del perdedor y sobre la carrera expide violento shot, marcando la segunda conquista de su bando.

*SEGUNDO TIEMPO*

3'. Apoyado por Ibáñez, REUBEN inició un avance controlado eficientemente el balón. Astuto burló a Parattore y Valdivia, y pronto tiró con fuerza, venciendo por tercera y última vez a Soudy. ¡Goal!

12'. Acortó ventajas el puntero derecho del visitante, VILARIÑO, al sorprender a Alzola con tiro alto que expidió desde lejos. El arquero estaba muy adelantado. ¡Goal!

45'. En los minutos restantes no se registraron alternativas dignas de anotar, finalizando el encuentro con el triunfo del S. National sobre el Everton, por 3 tantos contra 2.

## TORNEO DE BABY-FUTBOL

El 4 de diciembre próximo se dará comienzo en el Teatro Caupolicán a un torneo de baby-fútbol, deporte que por primera vez se practicará en Chile y que en Buenos Aires ha encontrado amplia acogida.

En este certamen, que se desarrollará en reuniones nocturnas, intervendrán los equipos de Audax Italiano, Unión Española, Green Cross, Badminton, Iberia, Flecha, Colo Colo, Magallanes, Santiago Morning, Santiago National y Bernardo O'Higgins. Estos clubes se harán representar por sus teams de tercera división infantil.

Mañana a las 17 horas, en el Caupolicán, se realizará una reunión de los delegados y jugadores de las entidades participantes.

En todas partes pida
Orange-Crush
MARCA REGISTRADA
COMPAÑIA CERVECERIAS UNIDAS

FABRICA DE MUEBLES
POR INAUGURACION PRECIOS AL COSTO
MODERNOS CIMA NORMANDOS
NUEVO SISTEMA DE VENTAS DIRECTAS
CREDITOS
555 SAN FRANCISCO 555

MUEBLES Rústicos
Muebles rústicos en lingue, barnizados, para comedor o living y todo cuanto Ud. necesite para amoblar su hogar, lo encontrará en nuestra SALA DE EXPOSICION, en BEAUCHEF 1621
CIC
CIA. INDUSTRIAS CHILENAS "CIC" SA
BEAUCHEF 1621 SANTIAGO TELEFONO 93041

Uruguay Colombia Argentina Cuba Brasil E. U. A. México Venezuela Panamá Perú
UN EMPLEADO, AL SONREIRSE, DEBE LUCIR DIENTES LIMPIOS
COLGATE LIMPIA LOS DIENTES Y CONTRIBUYE A CONSERVARLOS
El que descuida la higiene bucal pierde su simpatía entre sus compañeros y sus jefes. El uso diario de la Crema Dentífrica Colgate le ayudará a mantenerla. Colgate limpia los dientes y refresca la boca. Comience a usarla hoy misma.
NOTA: El tubo "Gigante", contiene 100 gramos de crema.
La espuma de Colgate, mediante el cepillo, se introduce entre los dientes y actúa sobre los microbios y residuos alimenticios, que a veces son la causa de caries dentales. Colgate limpia de verdad y deja la boca fresca.
CREMA DENTIFRICA COLGATE
AMIGOS PARA SIEMPRE
EN LA UNION ESTA LA FUERZA, Y EN LA FUERZA EL TRIUNFO
1267-SM
COLGATE LIMPIA LOS DIENTES Y REFRESCA LA BOCA

# Hoy partió delegación al Campeonato Latino Americano de Box

PRESIDE ESTA DON ALBERTO SERRANO ORTIZ

Hoy en la mañana partió desde la Estación Mapocho la Delegación de Box que va a participar en el XIX Campeonato Latinoamericano de Box que se iniciará en Buenos Aires el primero de diciembre próximo.

Integran esta Delegación los Campeones de Chile con excepción de la categoría medio pesado, donde Ramón Sanhueza, de Concepción, fué reemplazado por Oscar Avendaño, ex Campeón de Chile, quien rindió una prueba en público, evidenciando encontrarse en estado superior al de todos los elementos que intervinieron en esa categoría.

La Delegación la preside don Alberto Serrano Ortiz, actual secretario de la Federación de Box de Chile. Arbitro y Delegado al Congreso es el señor Elzo Perguiset Lira y los entrenadores son Oscar Giaverini e Hipólito Marchant.

Los pugilistas que forman la delegación son los siguientes:

Categoría mosca: Eduardo Cormejo, Santiago; categoría gallo: Celestino González, Lota; categoría pluma: Manuel Videla, Naval; categoría liviano: Gabriel Ulloa, Valdivia; categoría medio mediano: José Valenzuela, Curicó; categoría mediano: Eduardo Rodríguez, María Elena; categoría medio pesado: Oscar Avendaño, Santiago; categoría pesado: Roberto Balbontín, Universidad Católica.

DON ALBERTO SERRANO ORTIZ

## Nuestro enviado especial al Campto. Latinoamericano de Box

JULIO LECAROS LECAROS

Junto con la Delegación partió hoy a Buenos Aires don Julio Lecaros Lecaros, Redactor de Box de "LA NACION", que va como enviado especial de nuestro diario al Campeonato Latino Americano de Box que tendrá lugar en la Ciudad de Buenos Aires.

"LA NACION" una vez más dá muestras de su interés por la causa del deporte y al enviar a uno de sus redactores a presenciar el certamen internacional que se efectuará en breve en Buenos Aires, lo hace sólo tras el fin de ser fiel a sus numerosos lectores, ofreciéndoles las informaciones más exactas y detalladas sobre un torneo de tal importancia.

La capacidad periodística del señor Lecaros Lecaros, largos años vinculado a las actividades del boxeo nacional, son una garantía para nuestros lectores quienes han de contar con la versión detallada y con la crítica justa, de cada uno de los combates a que dé margen a este torneo.

*DON CARLOS KLOCKMANN T.*

Fué designado delegado al Congreso Latino Americano, don Carlos Klockmann Tonolli, quien por razones de carácter particular no partió con la delegación, postergando su viaje para una fecha próxima.

*CON EL SEÑOR SERRANO*

Ayer tuvimos oportunidad de conversar brevemente con don Alberto Serrano. Estaba en la Federación de Box, preocupado de todos los numerosos detalles que origina un viaje de esta naturaleza. Cuando lo interrogamos, nos manifestó que tenía confianza en el equipo, pues consideraba que era un conjunto homogéneo y que si bien no tenía figuras estelares, tampoco había hombres que desentonaran en cuanto al poderío de los restantes.

Lo principal, nos agregó, es que son todos muchachos correctos, disciplinados y caballerosos. Lo demás corre por cuenta de quienes llevan la misión de su cuidado y confío en que tendrán buena actuación, como siempre la han tenido los chilenos en el extranjero.

Tanto la Federación, como yo en mi calidad de presidente de la Comisión, nos hemos preocupado de que los muchachos salgan desde la partida en las mejores condiciones posibles y por mi parte pueden tener la seguridad, de que no se escatimarán esfuerzos ni sacrificios de ninguna índole a fin de que ellos puedan rendir en el ring tanto como sus propios medios se los permita.

*HERMOSO REGALO A LA FEDERACION ARGENTINA*

La delegación de box es portadora de un hermoso regalo para la Federación Argentina de Box. Se trata de una estatua de Bernardo O'Higgins de gran valor artístico, la que lleva una inscripción dedicándola a la Federación Argentina de Box con motivo de la celebración de sus Bodas de Plata.

# Varias noticias sobre deportes

EFECTUARA UNA ROMERIA.—El Deportivo Unión Arauco efectuará hoy su tradicional romería a los Cementerios, con el objeto de visitar las tumbas de sus socios fallecidos. Punto de reunión: la Plazuela del Cementerio General, a las 10 horas.

ACTUARA EN UN TORNEO ATLETICO.— El Círculo Royal se hará representar en la segunda etapa del certamen atlético de tercera categoría que organiza la Asociación Santiago, por los siguientes elementos: Arturo Correa, Mario Lazo, Fco. Pino, Luis Navarrete, José Chalot, Santiago Aguirre, Juan Cáceres, Alejandro Martínez y Augusto Valenzuela.

RENOVO DIRECTORIO. — La nueva directiva de la Sección Rayuela del Club Dávila Baeza, la integran las siguientes personas: presidente, señor Juvenal Rayo; secretario, señor Angel Olivero; tesorero, señor Víctor Martínez; directores, señores Gilberto Cortés y Antonio Núñez.

DESEA CONCERTAR PARTIDOS.—El Deportivo San Luis Juniors, que dispone de cancha y de equipos de fútbol de divisiones infantil, juvenil y especial, desea concertar partidos para los domingos en la mañana. Dirigirse a Osvaldo Ossa Quiroga, Independencia 1056, casa 7.

PROSIGUE UN CAMPEONATO.— Con atrayentes partidos proseguirá en la cancha del Hospital Barros Luco, el torneo de fútbol organizado por el Juventud de Matta. En el encuentro básico de la reunión intervendrán los teams de honor del Unión Carmen y Juventud de Matta.

PROGRAMAS OFICIALES DE FUTBOL.— Las Asociaciones de Fútbol de Conchalí, San Miguel, Ñuñoa, Santiago y Quinta Normal anuncian para hoy nuevas etapas de sus competencias oficiales de 1945.

FESTIVAL FUTBOLISTICO. —En la cancha de Independencia 3196, tendrá lugar esta tarde un festival de fútbol organizado por el Central Florista, con la participación de los más calificados equipos de barrio.

DEPORTIVO TALCA TRUENO.— El Deportivo Talca Trueno pone en conocimiento de los residentes en Santiago de Talca, San Javier y Constitución, que deseen entregarse a la práctica de algún deporte, que se encuentran abiertos los registros, en Moneda 974.

EN EL ESTADIO EL LLANO. —En este campo de deportes, se efectuará en la tarde un festival con fines benéficos, organizado por la Asociación Deportiva "Caja Nacional de Ahorros".

## PARTIDOS AMISTOSOS DE FUTBOL: SPORTS JUNIORS-LOS QUILLAYES

NOMINA DE LOS QUE SE EFECTUAN HOY

Para hoy, en las canchas y hora que se indican, han quedado concertados los siguientes partidos amistosos de fútbol:

U. CENTENARIO - PEÑAROL. — A las 14 horas, en Inglaterra 233.

AMERICAN - RENCA SPORTING. — En Renca, a las 14.30 horas.

AROMOS DE CHENA-5 DE ABRIL. — 14.30 horas, en Maipú.

L. NEBOT - LA PINTANA. — 14.30 horas, en los Bajos de Mena.

BOSTON - V. LETELIER.— 10 horas, en la cancha De Vicente.

MIRASOL - SAN PEDRO.— 14.30 horas, en Barrancas.

E. VILCHES - J. MELENDEZ. — 14.30 horas, cancha Escuela de Artes.

E. RITMICOS - Q. NORMAL. — 14 horas, cancha Quinta Normal.

ARAUCO PROVIDENCIA-ALGARROBAL. — 15 horas, en Colina.

PINTO RIESCO - ANDES.— 14 horas, Cancha Pinto Riesco.

MEXICO - COVARRUVIAS 14.30 horas, en Marruecos.

LAUTARO RIQUELME -P. PRIETO. — 14.30 horas, en Lonquén.

FORESTAL - SORRENTO.— 14.30 horas, en Lonquén.

SAN LORETO - S. P. BOGOTA. — 14.30 horas, en Los Morros.

EMZAP - NAZARRETE y LOPEZ. — 14.30 horas, cancha Canódromo.

UNION DARDINAC - COLONIA. — 14.30 horas, en Quillicura.

SOTOMAYOR - CAUPOLICAN. — 14.30 horas, cancha Caupolican.

LUMINOR - TRICOLOR ROYAL. — 14.30 horas, en Nos.

SILVIO ROZZI - SANTILLANA. — 14.30 horas, en Chiñigue.

SAN ANDRES - CHILE ARGENTINA. — 14.30 horas, cancha P. San Ramón.

INDUSTRIAL PANADERIL-U. SAN LUIS. — 14 horas, cancha C. de Sport.

GOLDEN STAR - C. GENERAL. — 14.30 horas, cancha Cementerio General.

OVEROL - U. AROMOS. — 14.30 horas, cancha Quinta

C. WALKER - U. CONDELL. Normal.

— 14 horas, cancha Compañía de Teléfonos.

VIVACETA - LINDEROS. — 14.30 horas, en Linderos.

CHAROLITO JUNIORS-Sta. RAQUEL. — 14.30 horas, en Malleco.

PETRIZZIO - ASTURIAS.— 14 horas, en cancha Santa Elena.

PERGOLA S. FRANCISCO-J. CABEZAS. — 14 horas, cancha San Ignacio.

ASUNCION - S. BANFIELD. — 9.30 horas, cancha San Ignacio.

H. STAGNO - SAN JOSE.— 14.30 horas, en Puente Alto.

EVERTON - OLIMPIA. — 14.30 horas, en el Estadio Recoleta.

CANILLITAS PROVIDENCIA-A. CORREA. — 14.30 horas, en Maipu.

BRITANIA JUNIORS - NEBULS. — 14.30 horas, cancha N.o 4 S. Ignacio.

COUSIÑO MACUL - C. FERROVIARIO. — 14 horas, en Macul.

SPORTS JUNIORS - LOS QUILAYES. — 14.30 horas, en Hospital.

IQUIQUE - SAN VICENTE DE PAUL. — 14.30 horas, en Panteón 1014.

A. MARGOZZINI - CACREMI. — 14.30 horas, en Tiltil.

S. FRANCISCO - BANFIELD. — 15 horas, en San Ignacio.

MATURANA - MECANICO.— 14.30 horas, cancha Canódromo.

AZOCAR - U. S. CARLOS. — 14 horas, en cancha Peñalolén y Egaña.

M. MUÑOZ - J. CASTAÑEDA. — 14.30 horas, en Curacaví.

DEFENSA NACIONAL - QUILLOTA. — 14.30 horas, en Lo Sáez.

JORGE V - LO PINTO. — 14.30 horas, en Colina.

ALMACENES PARIS - GALMES SANTOS. — 9.30 horas, en La Cisterna.

SANTA SOFIA - EL LLANO. — 9 horas, cancha de Lo Ovalle.

CHILE FILMS - MIRA MONTES. — 14.30 horas, cancha Chile Films.

S. MIGUEL CASTRO - CERRO BLANCO. — 14 horas, en Polpaico.

CORREA MONTT - MUZIO HNOS. — 14 horas, cancha C. Montt.

UNION ESPERANZA - CHUCHUNCO. — 14 horas, cancha del Chuchunco F. C.

COSTA AZUL - J. MELENDEZ. — 14 horas, cancha Escuela de Artes.

V. VERGARA - GALLEGUILLOS. — 14 horas, cancha Chacra Valparaíso.

RINCON YARUR - DO BRASIL. — 14.30 horas, cancha Yarur.

## EN LAS CANCHAS DEL CANODROMO

Los siguientes encuentros de fútbol se jugarán hoy en las canchas del Canódromo:

Cancha N.o 1:

9 horas: Ricardo Cumming con Libertad de Chile, infantiles.

9.45 horas. Deportivo Emzap con Navarrete y López, terceros equipos.

10.30 horas: Deportivo Emzap con Navarrete y López, segundos equipos.

11.30 horas: Deportivo Emzap con Navarrete y López, primeros equipos.

18.30 horas: Costa Azul con Vizcaya, terceros equipos; once medallas.

14.30 horas: Costa Azul con Vizcaya, segundos equipos; once medallas.

15.30 horas: Costa Azul con Vizcaya, primeros equipos; una copa.

16.30 horas: Población Bernardo O'Higgins con J. Sotomayor, primeros equipos.

17.30 horas: Maturana con Mecánico Tranviario, primeros equipos.

18.30 horas: Unión 56 con Defensor Chileno, primeros equipos: once medallas.

Cancha N.o 2:

8.45 horas: Grupo Móvil con Vizcaya, segundos infantil, oficial.

9.30 horas: Grupo Móvil con Vizcaya, primeros infantiles, oficial.

10.10 horas: El Turista con Capri, segundos infantiles, oficial.

10.40 horas: Valentín Alonso con Huracán, primeros infantiles; oficial.

11.30 horas: Capri con El Turista, primeros infantiles; oficial.

13.30 horas: Golden Star con Torremocha, terceros equipos.

14.30 horas: Golden Star con Torremocha, segundos equipos.

15.30 horas: Mecánico Tranviario con Maturana, segundos equipos.

16.30 horas: J. Sotomayor con Unión 56, segundos equipos.

17.30 horas: Andacollo con Golden Star, primeros equipos.

18.30 horas: Rem Rem con Atlanta Juniors, primeros equipos.

## UN FESTIVAL EN LA CANCHA DEL OLIMPICO

En su cancha el deportivo "Olimpico", se medirá con el cuadro B de la Unión Española. Para este festival se ha preparado el siguiente programa:

15 horas: Olimpico (2) con Serrano. 16 horas: Ciudad del Niño, con Sta. Elisa; 17 horas: Olimpico con Unión Española (B).

## PROSIGUE HOY EL TORNEO DE FUTBOL DE PROFESIONALES

Hoy se pondrá término a la 31.a fecha oficial del Campeonato de la Asociación Central de Fútbol de Santiago, con cuatro partidos. Se han confeccionado los siguientes programas:

EST. NACIONAL: (Avenida Sur con Avenida Campos de Deportes) 15 horas. Magallanes con Santiago Morning. Arbitro, señor Fernando Nicolás. 16.45 horas: Audax Italiano, con Green Cross. Arbitro, señor Francisco Rivas. Director de turno, señor Carlos Forlán. Médico de turno, Dr. Guillian.

EST. UNIVERSIDAD CATOLICA. (Avenida Independencia 2217) 16.30 horas. Unión Española con Universidad Católica. Arbitro, señor Vicente Leiva. Director de turno, señor F. Falcón.

ESTADIO PLAYA ANCHA. (Valparaíso). 10 horas: Wanderers con Badminton. Arbitro, señor Néstor Mendría. Director de turno, señor M. Romo.

Hasta el momento incluso los resultados de ayer, la posición de los 12 equipos es la siguiente: 1.o Green Cross, con 38 puntos; 2.o Audax Italiano, con 24; 3.o U. Española, con 23; 4.o Universidad de Chile, con 22; 5.os Wanderers, Universidad Católica y Santiago, con 21; 8.o Santiago National con 20; 9.os Magallanes y Everton, con 18; 11.o Colo Colo, con 16; 12.o Badminton, con 9.

La última fecha del campeonato oficial de fútbol profesional, comprende estos partidos:

Santiago—Everton.
G. Cross—Magallanes.
U. Española—S. National.
L. Chile—Wanderers
A. Italiano—Colo Colo.
Badminton—U. Católica.

## ACTIVIDADES DEL PALAIS ROYAL F. C.

Bastante actividad desplegará hoy el Deportivo Palais Royal. En efecto, con su cuadro superior de fútbol, en su cancha de Independencia 3196, enfrentará al Central Florista en disputa de un trofeo. A las 16.30 horas, sus conjuntos de basquetbol, masculinos y femeninos, sostendrán compromisos frente a los quinteto del Deportivo Universal.

## El campeonato de tenis del Club D. Estadio Nacional

El campeonato de tenis de damas y mixtos que ha organizado el Club Deportivo Estadio Nacional, proseguirá durante el día de hoy, con el siguiente programa oficial:

9 horas: Eliana García—J. Castellano, con ganador M. y R. Arriagada, con Eugenia García—P. Castellano (semifinal); ganador Lala Velasco—R. Correa con Lucía Court—R. Mortheiru, con ganador de Stucken—Rainerl, con Holzbook—A. Botinelli (semifinal), y ganador M. del Campo—R. Meza—I. Michalland—L. Díaz con ganador M. Villanueva—D. Matte con esposos Saavedra (semi final).

10 horas: Ganador F. de Lampert—Achondo, con V. Donoso—L. Page con ganador P. de Echeverría—Trullenque, con Hnos. Lizana (final mixtos escalafón nacional); Irma Covarrubias, con Olga Latrille (semi final)

11 horas: Eugenia García—F. Philippi, con ganador M. de Silva—H. Alamos, con Eliana García—R. Ossandon (semi final); Hilda Eichels—V. Matetich, con ganador D. de Mortheiru—H. Inostroza, con L. y F. Castellano (semi final); ganador Teresa Alvarez—C. Appey, con E. Stucken—E. Hagemann con ganador E. de Saavedra—R. Palma, con D. de Mortheiru—H. San Martín, (semi final).

16 horas: Final mixtos de tercera categoría.

17 horas: Final mixtos de primera categoría.

Final mixtos de segunda categoría.

## ACTIVIDADES DEL R. DEL RIO - ESCOBAR

El club deportivo "Roberto del Río Escobar" programó para hoy los siguientes partidos amistosos de fútbol. A las 9.30 horas, tres cuadros infantiles se medirán con tres de igual categoría del "Deportivo Estudiantes de Portales". A las 14.30 horas, sus tres equipos adultos se medirán con los del "Deportivo La Cumna". Todos estos encuentros tendrán como escenario la cancha N.o 1 del Hospital "Roberto del Río".


LIQUIDACIÓN

| | DESDE | | DESDE | | DESDE |
|---|---|---|---|---|---|
| Cucharitas plaqué | $ 8.— | Juego de té | $ 85.— | Ralladoras | $ 1 — |
| Cedazos | 2.— | Ollas | 12.50 | Floreros | 2.40 |
| Azucareros | 3.50 | Pailitas | 4.50 | Juego fruta | 33.— |
| Cacerolas | 6.50 | Recipientes | 45.— | Cupharitas | 1.20 |
| Sacinicas | 10.— | Palmatorias | 3.— | Cucharas | 2.50 |
| Sifos para guagua | 100.— | Portaviandas | 36.— | Cuchillos | 5.— |
| Cafeteras | 25.— | Sartenes | 9.— | Platos espiga | 6.50 |
| Coladores | 2.50 | Lavatorios | 16.— | Platos azules | 8.— |
| Cucharones | 4.50 | Teteras | 15.— | Tazas solas | 3.— |
| Platillos | 1.20 | Tazas café | 3.80 | Tazas mochas | 1.20 |
| Espumadoras | 4.50 | Vasitos licor | 1.20 | Platos postre | 2.50 |
| Irrigadores | 16.50 | Platos | 4.— | Saleros dobles | 3.60 |
| Jaboneras | 6.50 | Vasos vino | 1.50 | Copas vino | 1.20 |
| | | Jarros 3/4 | 5.50 | Portacubiertos | 3.— |
| | | Porrones | 25.— | Cuchillo pan | 2.80 |

LOZA ENLOZADOS
CRISTALERIA-CUCHILLERIA
OBJETOS PARA REGALOS
¡¡AQUI MAS BARATO!!
CASA BAUZA
SAN DIEGO 1233



SITIOS
EN POBLACION Avda. ECHENIQUE

UBICACION: Comuna de Ñuñoa.
MOVILIZACION: Tranvías y Micros.
URBANIZACION: de lujo, terminada, pavimentos de concreto, agua potable, energía eléctrica.
Hermosas Avenidas, Parque, Plazas, etc.
Amplio campo de deporte, piscina.

PRECIOS: desde $ 50,000, hasta $ 80,000
GRANDES FACILIDADES DE PAGO:
1/3 al contado y el saldo en seis cuotas trimestrales (año y medio).

MAYORES ANTECEDENTES EN NUEVA YORK N.o 25.
SECCION PARCELACIONES. — CARLOS OSSANDON.

## ASIGNACION FAMILIAR

Se cita a los presidentes y secretarios de los siguientes sindicatos profesionales de empleados:

Sindicato de Empleados de Cajas, Sindicato de Empleados de la Caja Nacional de Ahorros, Sindicato Profesional Universo, Sindicato de EE. de Laboratorio Chile, Sindicato de EE. de la Compañía de Electricidad, Sindicato de EE. de la Compañía de Tracción de Santiago, Sindicato de EE. PP. de la Cooperativa de Carabineros, Sindicato Profesional Mixto de EE. y OO. de la Cooperativa El Magisterio, Sindicato Profesional Mixto Editorial Ercilla, Sindicato Profesional Mixto de la Caja de Previsión de EE. PP., Sindicato de EE. PP. de la Compañía de Teléfonos de Chile, Sindicato de EE. de la Caja de Accidentes del Trabajo, Sindicato de Empleados de la Shell Mex Ltda., Sindicato de EE. de The Chilean Stores Gath y Chaves, Sindicato de EE. Sociedad Industrial Pizarreño S. A., Sindicato de EE. de la Sociedad Anónima Fundición Libertad Kupfer Hnos., Sindicato de EE. Organización Hotelera Bonfanti, Sindicato de EE. Corporación Radios de Chile, Sindicato de EE. de la Compañía de Gas de Santiago, Sindicato de Practicantes y Enfermeras de la Caja de Seguro Obligatorio, Sindicato de Choferes de la Industria y el Comercio con radio en Santiago y Sindicato de EE. de la Standard Oil Co. Chile.

A la oficina de la abogada señorita Ana Grünberg R., ubicada en Huérfanos N.o 1164, tercer piso, oficina 52, para el próximo Lunes 26 del presente, a las 15 horas, con el objeto de firmar la presentación por la cual los sindicatos profesionales de empleados se harán parte en el recurso de queja deducido por la Confederación Patronal contra la H. Comisión Central de Sueldos.

Se hace presente a los presidentes y secretarios de sindicatos que el recurso patronal tiene por objeto obtener de la Excma. Corte Suprema que se deje sin efecto el fallo de la H. Comisión Central de Sueldos que ordena pagar, a partir del 1.o de Enero de 1945, la diferencia de asignación familiar reclamada por las instituciones de empleados particulares, por lo cual ES DE FUNDAMENTAL IMPORTANCIA QUE SE HAGAN PARTE EN ESTE RECURSO, a fin de que puedan hacerse oportunamente las alegaciones y defensas que sean pertinentes.

LOS SINDICATOS NO ENUMERADOS EN LA NOMINA QUE ANTECEDE Y QUE DESEEN TAMBIEN HACERSE PARTE EN EL RECURSO, PUEDEN HACERLO, CONCURRIENDO A LA OFICINA Y HORA INDICADAS SUS RESPECTIVOS PRESIDENTES Y SECRETARIOS, ACOMPAÑANDO EL ACTA DE DESIGNACION DE SU ACTUAL DIRECTORIO.

Se encarece la puntualidad.

GONZALO GUZMAN,
Presidente de la Federación de Instituciones de Empleados Particulares, FIEP.

SANTIAGO, 24 de Noviembre de 1945.

## Con el Sexto Campeonato Oficial se inaugura hoy en el Stade la temporada de natación de verano

EL PROGRAMA EMPIEZA A LAS 17 HORAS

Esta tarde, a las 16.30 horas, en la piscina del Stade Francais, se inaugurará la temporada oficial de natación que organiza la Asociación Santiago, con el sexto campeonato de la temporada de 1945-46.

Se ha confeccionado un programa bastante novedoso que contará con el concurso de los mejores elementos de los clubes Náutico Femenino, Stade Francais, Universidad Católica, Universidad de Chile y Unión Española.

Damos a conocer el orden de las pruebas:

33 metros libres, niñitas menores de 13 años.
33 metros pecho, hombres menores de 13 años.
66 metros espalda, damas, tercera categoría.
100 metros espalda, hombres, primera categoría.
100 metros libres, hombres, 4.a categoría.
100 metros estilo libre, damas 2.a categoría.
100 metros estilo espalda, hombres, menores de 17 años.
100 metros pecho, damas 1.a categoría.
100 metros libres, hombres, 1.a categoría.
100 metros pecho, hombres, 2.a categoría.
Saltos ornamentales, damas.
Saltos ornamentales, hombres.
Posta de 4 por 66 metros, libres.
Posta de 3 por 33, tres estilos, damas menores de 15 años.
Posta de 5 por 66 metros libres, hombres, 1.a categoría.
Posta de 3 por 33 metros, tres estilos, hombres menores de 17 años.
Match amistoso de waterpolo entre Unión Española y Stade Francais.


¡OJO! ¡TRIUNFE UD!
¡CURSOS DE VERANO!
ESCUELAS POR LEYES DIAZ CASCONI
"Defiéndase de las crisis". Prepárese para el mundo de la postguerra. Pida prospectos. "Internado para señoritas". ¡Apresúrese! 32 años de prestigio al servicio del país. Hágase profesional.
SANTO DOMINGO 670



Municipalidad de Santiago
REMATE

10 CAMIONES INTERNATIONAL, MOTOCICLETA, BETONERA, COMPRESORA, 200 NEUMATICOS USADOS, 120,000 SACOS CEMENTEROS.

En la Dirección de Pavimentación de Santiago:
Errázuriz 3150 — Avda. Balmaceda 2679

Los días 11 y 12 de Diciembre, de 9½ a 12 y de 15 a 17 horas, serán vendidos en subasta pública, además, diversas piezas de camiones Ford, cabinas, herramientas fuera de uso, tambores vacíos, carboncillo de piedra, 4,000 baldosas plomas en buen estado, etc.

Los sacos cementeros y neumáticos se ofrecerán en pequeños lotes.

Los camiones y neumáticos y herramientas se rematarán el día 11 y los sacos cementeros el día 12.

La nómina completa de los materiales, con indicación del orden en que se hará el remate, se encuentra a disposición de los interesados en la Secretaría de la Tesorería.

EL TESORERO MUNICIPAL



MATERIALES DE DEMOLICION VENDEMOS A PRECIOS MUY BAJOS:

GALERIAS
FORROS
PUERTAS
TRAGALUCES
ZINC TECHO

VENTANAS
CANALES
CABALLETES
BAJADAS
VIGAS TT

FIERRO ANGULO
FIERRO T
VIGAS ALAMO
2.000 ROBLE 2x6

1.000 ROBLE 4x6
40.000 LADRILLOS FISCALES.
1.000 COSTANERAS
10.000 PIES PINO OREGON

1.000 TABLAS PISO
4.000 TABLAS CIELO
3.000 TABLAS TAPAS Y MUCHOS OTROS MATERIALES.

FIERRO REDONDO PARA CONSTRUCCION, NUEVO Y USADO.

GRANDES DEMOLICIONES DE SAN DIEGO 1260 FONO 51361 LA FIRMA

Villalba Hermanos-LA FIRMA de las GRANDES DEMOLICIONES SAN DIEGO 1260 FONO 51361

# MUY ABIERTO SE PRESENTA EL PREMIO "ARTURO CALVO MACKENNA" COMPROMISO BASICO DE LA REUNION DE HOY EN EL CLUB HIPICO

## SOLSTICIO DEFENDERA EL PRONOSTICO DE "LA NACION". — LAS PRUEBAS RESTANTES QUE INTEGRAN LA CARTILLA SE PRESENTAN FAVORABLES PARA CAMBRIDGE II, NENE POBRE, MACHUCA, LA BASTILLE II, NEBLINA, JOHNNY, PIPO, LONQUIMAY Y SUNSHINE

Un programa variado y de muy apreciables atractivos ha organizado nuestra principal institución hípica para la reunión de hoy, el cual consulta 10 pruebas en esta ocasión, la mayoría de ellas con buen número de participantes y de difícil pronóstico, factores que seguramente darán margen para presenciar bonitos finales y que pueden ir acompañados de remunerativos dividendos.

**EL PREMIO "ARTURO CALVO MACKENNA"**

Compromiso básico del "meeting", es el premio "Arturo Calvo Mackenna", carrera especial sobre 1.100 metros, para caballos de 3 años y más, dotado con $ 30.000 de recompensa, más un objeto de arte donado por la familia Calvo Hurtado, y en donde intervendrá un buen grupo de especialistas, entre los cuales el handicapper ha establecido una diferencia de 8 kilos.

Figura en primer término Chipre, al que le ha correspondido el top-weight de 54 kilos. El pensionista de Breque, de "rentrée" se clasificó cuarto de Comoluz, Solsticio y Huemul II, performances bien discreta, y que le da indiscutible opción esta vez.

Solsticio, Huemul II e Itálica, se clasificaron segundo, tercero y quinta, respectivamente, en la competencia antes citada, y como mantienen sus trainings esmerados, hay que reconocerles muy buenas probabilidades, aparte de que han caído en condiciones por demás favorables en el peso.

Lurigancho ha actuado sin figuración últimamente, y a pesar de que recibe apreciables ventajas estimamos que su chance es secundaria, y de ahí que sólo lo indiquemos en calidad de lance.

Pacífica II viene de rematar última en los 1.200 metros que se adjudicó Traviesa, en el Club Hípico, y a pesar de que ahora baja cuatro kilos, nos parece que sus probabilidades son escasas.

Tónica fracasó en la competencia que se anotó Chancellor en el Chile, pero anteriormente había llegado tercera de Ballongo y Comoluz, en el premio First Alarm. La tordilla cuenta con espléndidas movidas, y como su fuerte es la ligereza, hay que considerarla como gran carta.

Gabriela lleva su mejor crédito en la holgada victoria que alcanzó en los 1.000 metros del premio Haláguena, en donde batió a Livorno y Ricacho. La pupila del corral Lilion afronta el compromiso en gran forma.

Milliaral fué derrotada por Pilalai, en 1.200 metros, en el Hipódromo Chile, performance inmejorable, pues cargaba 56 kilos. La defensora de los colores del corral Mi Petita baja 10 kilos, y como su training no deja nada que desear puede ser la encargada de la avería.

Completa el grupo Royal Statute, que fué quinta en la citada competencia de Gabriela, a la que ofrecía 6 kilos. La descendiente de Statuto ha continuado su training sin interrupción, y como ahora lleva 11 kilos menos forzoso es considerarla como carta de sólidos prestigios.

Analizada la opción de los distintos adversarios, y reconociendo que la elección es en extremo difícil, diremos que es Solsticio nuestro preferido para el puesto de honor, con Gabriela y Tónica para los siguientes.

**LAS PRUEBAS ORDINARIAS**

**PRIMERA CARRERA**

Se dará comienzo a la reunión con el premio Kashmir, sobre 1.800 metros, destinado a 3 años que no hayan ganado, y en donde participarán 9 rivales, aspirantes a cambiar de categoría.

La elección hay que hacerla entre Cambridge II, El Cuando y Black Out, que se clasificaron en este mismo orden, detrás de Pinkerton, en 1.500 metros; Cutter, que cuenta con apuntes bien satisfactorios sobre la distancia; Hawker, que tiene a su haber un segundo de Sunshine, a 1|2 cabeza, en el premio Himalaya II y por último, Flicka, que perdió contra Lavándula, en una milla.

Por nuestra parte, vamos a sufragar por Cambridge II, que es la línea de la carrera, dejando a Hawker y Black Out, para los plazas.

**SEGUNDA CARRERA**

La segunda carrera, premio Kodak, sobre 1.200 metros, para potrillos ganadores, puede dar margen para un bonito final, pues son varios los inscritos con títulos para imponerse.

Los Lagos es reciente escoltador de Rulinco, a escasa diferencia en los 1.300 metros del premio Index; Campos cuenta con buenos trabajos y es un lance de probabilidades; Nene Pobre se inició ganando a Tenebroso y Pounder, en 1.100 metros, y finalmente Pinkerton se impuso en el mejor de los estilos sobre Cambridge II y El Cuando.

En vista de que Nene Pobre se ha visto sobresaliente en el curso de la semana, le asignaremos el primer lugar, señalando a Los Lagos como su enemigo más temible.

**TERCERA CARRERA**

Ocupa el tercer lugar del programa el premio Kuka, que corresponde a la última serie de los handicaps sobre 1.200 metros, prueba que ha reunido un grupo tan modesto como numeroso, lo que viene a complicar mucho más el pronóstico.

Seleccionando en el conjunto, los de mejores títulos nos parecen Machuca, Renard, Lorita, Renta Fija, Precaria, Sachem y Sátiro, ya sea por sus buenas performances recientes, o en atención al peso que les ha correspondido, pero en todo caso no conviene descuidar a Pimentón, Nurmi y Aromo, que han cotejado bien y pueden aprovecharse de cualquier circunstancia para dar un mal rato a la cátedra.

Un candidato de probabilidades se nos ocurre Machuca, cuyo estado no deja nada que desear, como lo demuestran sus espléndidos trabajos, y en este concepto lo recomendamos para ganador, con Renta Fija y Lorita para los puestos secundarios.

**CUARTA CARRERA**

El handicap de fondo, premio Kuriche, a correrse sobre 2.600 metros, ha reunido sólo a 5 adversarios, entre los cuales median la friolera de 14 kilos.

La Bastille II es la de más valer en el grupo y viene de clasificarse tercero de Corinto y Franqueo, en los 3.600 metros del clásico "La Copa"; Macanudo fué quinto de Franqueo en la milla y media del Agustín R. Edwards y anteriormente había derrotado a Pantaleón y Segundo Sombra; Atelier llegó sexto en la competencia antes citada, pero ahora su estado es muy superior y baja 2 kilos; Gentileza ha fracasado últimamente y no obstante las ventajas que recibe, su chance es secundaria, y por fin Letrado terminó cuarto de Annápolis, Rimbombo y Viajera, en la milla del premio Guardia Rojo y ahora lleva 10 kilos menos.

Como la yegua La Bastille II parece haber recuperado su forma, le encomendaremos la defensa de nuestro pronóstico, indicando a Atelier para escoltarla a la llegada.

**QUINTA CARRERA**

La serie principal de los handicaps de velocidad, premio Key Weeg, ha reunido un buen grupo de especialistas, en condiciones tales de peso que resulta casi peligroso desentenderse de la opción de alguno de ellos.

Amargura, que ocupa el top-weight de 55 kilos y que fué sexta de Gabriela, aparece con idéntica chance a su compañero Livorno, que llegó segundo en esa carrera o a Baby Face, que tiene a su haber un cuarto de Traviesa, en esta misma distancia. A su vez, Orovilac ha caído a un peso por demás cómodo; Neblina escoltó a Quietito, Ricacho y Minorca, en el premio Antonio José de Sucre; Pepito Grillo fracasó en su última, pero antes había derrotado a Ricacho; Rose Belle dió cuenta de Prica, en 1.000 metros, y finalmente, Punjab, se clasificó quinto en esa misma competencia y ahora baja 10 kilos.

Ateniéndonos al magnífico asado en que se encuentra Neblina, y como a 49 kilos no puede ir mejor colocada, le daremos nuestras preferencias, con Livorno y Orovilac para los otros sitios del marcador.

**SEPTIMA CARRERA**

Después de la carrera especial tocará su turno el premio Kelso, handicap sobre 1.200 metros, y en donde las opiniones han de manifestarse muy divididas, en vista de la acertada distribución de los kilos.

Dentro de la lógica, se puede prescindir de algunos adversarios que atraviesan por un mal momento, pero no por eso se despeja la incógnita, y así tenemos que Mamandurria, Solimán y Johnny, son tan buenas cartas como Comaguey, Esmirna, Línea Media, Goya e Meltéandro, y resulta un problema decidirse por uno, sin dejar de reconocer que cualquiera de los otros es capaz de ganarlo.

Sin detenernos a sacar líneas y cotejar performances, lo que en este caso es un imposible, diremos que nos gusta Johnny, que viene de ganar a Squil y Francachela, en el Hipódromo Chile, con Línea Media y Esmirna para los plazas.

**CARRERA A**

La carrera de vallas, premio Smart, sobre 3.200 metros, ha congregado los mejores elementos para esta clase de pruebas, handicapeados en una escala de 20 kilos.

Caribero y Crucero se clasificaron en este orden en el Gran National Steeplechase, corrido en Vista del Mar, por distanciamiento de Bordeaux, pero como ahora los kilos son diferentes, los papeles pueden invertirse: Pipo es un magnífico elemento para saltos y su estado es espléndido: Fiotador y Pichón remataron primero y segundo, respectivamente, en 3.200 metros, en el Hipódromo Chile, y por último Piduco escoltó a Conan Doyle, Mirio y Caribero en el premio Demetrio.

Basados en el magnífico training en que se encuentra Pipo, lo indicaremos para ganador, con Crucero y Fiotador para los lugares secundarios.

**OCTAVA CARRERA**

A continuación se correrá el premio Kelleness, handicap sobre 1.200 metros, tanto o más difícil que los anteriores, ya que gran parte de los anotados llegan con justificadas pretenciones al encuentro.

Lonquimay es reciente vencedor de Nabucodonosor y Babor, en 1.000 metros; Llancahue y Giddap se clasificaron primero y cuarto, respectivamente, en el premio Gallardete; Vitamina D. hizo galope de ejercicio delante de Colpayo y Asior, en 1.100 metros; Continental batió a Semita y Femenina, en el premio Irlandés; Proa perdió escasamente contra Rose Belle, en 1.000 metros. Evocación a 50 kilos es por demás temible, y finalmente, Rumor llegó cuarto, en la citada competencia de Continental.

En vista de que Lonquimay conserva su estado inmejorable y como los kilos no le afectan mayormente, lo haremos nuestro favorito, con Continental y Llancahue para los otros buenos de la tabla.

**NOVENA CARRERA**

Se dará término a la interesante reunión con el premio Kongo, análogo a la octava y que ha resultado especial para el desquite, pues aquí tendrá el apostador ancho campo en donde elegir, con la seguridad de cobrar magnífico sport.

Afortunado, Sunshine, Jerarquía, Nabucodonosor, Sorbo, Bigote, En Marche, Musra Callada y Semita, la mayoría de ellos de lucida actuación en las pasadas reuniones, serán los que se distribuyan el favor del público, pero, a su vez, Nibelunco, Osado, María Verónica y Quintiliano, han caído a pesos muy convenientes, y por lo tanto, en nada desmerecen al lado de los citados en primer término.

En vista de que Sunshine es reciente vencedor de Hawker y El Paso, lo pronosticaremos para el primer lugar, con Musra Callada y Afortunado para los siguientes.

**RESUMEN:**

Primera carrera.— Cambridge II, Hawker, Black Out.

Segunda carrera. — Nene Pobre, Los Lagos.

Tercera carrera.— Machuca, Renta Fija, Lorita.

Cuarta carrera.— La Bastille II, Atelier.

Quinta carrera.— Neblina, Livorno, Orovilac.

Sexta carrera.— Solsticio, Gabriela, Tónica.

Séptima carrera. — Johnny, Línea Media, Esmirna.

Carrera A.—Pipo, Crucero, Fiotador.

Octava carrera.— Lonquimay, Continental, Llancahue.

Novena carrera.— Sunshine, Musra Callada, Afortunado.

# PREFERIMOS A SPADA EN LA MEJOR SERIE DEL HIPODROMO

## OMBU Y PACTO SON SERIOS ADVERSARIOS, Y QUEDAN PARA ESCOLTAR AL HIJO DE SIGNUM. — EN LOS COMPROMISOS RESTANTES SUFRAGAMOS POR CORRUPTOR, PICANTOSO, LIÑECO, ALTRUISTA, PITRIL, KARELIA, LIBERAL Y PINKERTON

APRECIACIONES, PRONOSTICOS Y PROGRAMA COMPLETO

De 9 carreras consta el programa confeccionado para la mañana de hoy por el Hipódromo de la Palma cuyas competencias son de 1.400 y 1.500 metros y que pasamos a analizar para fundamentar nuestros pronósticos.

**PRIMERA CARRERA**

La prueba de apertura es condicional sobre 1.400 metros y está reservada a potrillos de tres años que no hayan ganado.

Estimamos que el de mejores título para cambiar de categoría es Corruptor que ha estado figurando honrosamente en compromisos análogos y como la distancia no debe serle inconveniente, por él están nuestras preferencias para el primer lugar.

Asdrúbal que conoce el marcador y Marius que cuenta con algunas figuraciones en los placés, son los llamados a poner a prueba sus bondades y quedan para escoltarlo.

**SEGUNDA CARRERA**

Por lo menos tres potrillos bajan con equivalentes opciones en la segunda, que es de análogas bases a la anterior.

Bulnes viene de perder estrechamente contra Saull; Picantoso escoltó a Abierta en la tercera carrera de Scotland Yard y Johnny y por último Nevizario ha evidenciado progresos y pronto lo veremos pelear la recompensa.

Creemos que Picantoso puede derrotar a Bulnes que posiblemente será el favorito y al que nosotros sólo dejamos para segundo pues sus mañas le restan chance.

El tercero en discordia es Tenebroso y queda para el otro lugar que pasa.

**TERCERA CARRERA**

Amón; Tenebroso fué tercero de tima serie de los compromisos sobre 1.800 metros, que lleva en Perelli, Bere, Cantimpla Micro, Zarina, Liñeco y Mi Doctor las cartas más dignas de crédito por sus recientes actuaciones y entre las que debe buscarse el posible ganador.

Convencidos de que no hay mejor caballo que el que está ganando, hacemos nuestro favorito a Liñeco, dejándole los placés a Mi Doctor y Bere.

**CUARTA CARRERA**

Altruista que se clasificó buena segunda de Liberal en su más reciente compromiso, resulta opción inmejorable en la cuarta prueba, que corresponde a una de las tantas series de los handicaps de 1.800 metros.

De repetir esa buena performance, difícil nos parece que pueda ser derrotado y como se nos informa que conserva su excelente estado, vamos a sufragar por ella para el primer lugar.

Fatuo de cuyo buen training dan cuenta sus recomendables aprontes, nos resulta un enemigo peligroso, dejándole el tercer placé a Napoleón que evidenció mejoría al rematar tercero de Liberal y Altruista.

**QUINTA CARRERA**

Ocupa el quinto lugar del programa la mejor serie de los compromisos sobre 1.500 metros en donde intervendrá un lote reducido pero calificado de competidores.

Ombú, Moscardón, Spada, Pacto y Ondine son especialistas en esta cancha, han estado actuando bien y, a los pesos que les han sido asignados deben dar origen a un lucido desarrollo e interesante final.

Preferimos a Spada que a sólo 50 kilos se va a sentir muy cómodo y como lo han estado acostumbrando a correr a la expectativa, puede ahora aprovechar las ventajas que va recibiendo en el handicap.

Ombú y Pacto para los lugares siguientes.

**SEXTA CARRERA**

Pitril, cuyos progresos son llamativos en manos de su nuevo entrenador, puede obtener una nueva victoria en la sexta en donde el lote parejo y está integrado por ejemplares que han tenido buena actuación reciente.

Jerarquía, Rumor, Aparecido, Falso Niño y Small, tratarán de batirlo a su menor falla, siendo nuestras cartas para los placés, Falso Niño y Aparecido.

**SEPTIMA CARRERA**

Charrereta que viene de perder estrechamente contra Habyek; Karelia, segunda en 1.200 metros, distancia que no le viene como ésta; Astor, un potrillo que parece ser poseedor de positiva calidad; Honeymoon que baja a la distancia que mejor conviene haberle probado muy bien el descanso que se le dió, son los nombres que más se barajan entre los entendidos, como posibles ganadores de la séptima competencia.

Sufragamos por Karelia para ganador con Astor y Honeymoon en los placés.

**LA PENULTIMA**

La forma fácil en que Liberal se impuso en su reciente compromiso, evidenciando que ha empezado a corresponder a lo bien que trabaja, nos hacen inclinar por él nuestras preferencias para el primer lugar de la tabla en la penúltima competencia, que se extiende sobre el mismo recorrido que las anteriores.

Chincolito, La Línea, Figurín Tramandaré y Wonderful deben ser los llamados a hacerlo emplearse en los tramos finales, prefiriendo a Figurín y Chincolito para los placés.

**LA DE CLAUSURA**

Pinkerton debe ser el favorito en la prueba de clausura, pues, aparte de que dejó buena impresión en su salida de perdedores, en su única presentación en esta cancha actuó discretamente, y como los integrantes del lote, o han estado fracasando o reaparecen el hijo de Parwiz tiene una espléndida oportunidad de anotarse su segundo triunfo. Lo preferimos para ganador.

El Mirador que carga un peso cómodo nos resulta buena carta para el segundo lugar, indicando para tercero a Arrabalero que ha estado sorprendiendo con sugestiva cotización.

**RESUMEN**

1.a—Corruptor, Asdrúbal, Marius.
2.a—Picantoso, Bulnes, Tenebroso.
3.a—Cimitarra, Mi Doctor, Bere.
4.a—Altruista, Fátuo, Napoleón.
5.a—Spada, Ombú, Pacto.
6.a—Pitril, Falso Niño, Aparecido.
7.a—Karelia, Astor, Honeymoon.
8.a—Liberal, Figurín, Chincolito.
9.a—Pinkerton, El Mirador, Arrabalero.

Fuente de Belleza
Para pecas
y arrugas
¡USELA!
Rechace las imitaciones



ATENCION MUEBLISTAS
Enchapaduras de toda clase, tachuelas, clavitos bronceados, goma laca, tornillos, ruedas, carritos té, pomelos, bisagras, plano, etc. a
PRECIOS BAJOS
MONEDA 952


# Club Hípico - Domingo 25 de Noviembre de 1945

**PRIMERA CARRERA, a las 3 P. M. — 1.800 metros. — Premio KASHMIR. — Para caballos de tres años que no hayan ganado. — Peso: 56 kilos. — Inscripción: $ 120. — Premios: $ 24.000 al 1.o; $ 7.200 al 2.o; $ 3.600 al 3.o y $ 1.200 al 4.o.**

| | | | | | | | | | |
|---|---|---|---|---|---|---|---|---|---|
| G. Muñoz C. | 1 Cambridge | 58 | 5 | E. Asenjo | Camcronian | E. Mieuxé | Out and Go. | C. Silva |
| C. Muñoz C. | 2 Cutter | 56 | 8 | R. Cruzat | Agorero | Cut and Go. | Clearco | Limari |
| M. Barrera | 3 El Cuando | 58 | 7 | H. Caballero | Pantalón | Clearco | F. de Chambre | M. Palma |
| M. Barrera | 4 Flicka | 54 | 1 | J. F. Marchant | Poor Chap | F. de Chambre | La Vistula | Los Lagos |
| A. Echeverría | 5 Hawkker | 55 | 6 | L. Céspedes | H. Moen | La Vistula | Mérida | La Bastille |
| J. Melero | 6 Imprudente | 58 | 10 | G. Martínez | L'Oriflamme | Mérida | Mandarina | Japhan |
| J. Melero | 7 Cifronelia | 56 | 3 | No corre | | Mandarina | Black Star | Capuleto |
| C. Covarrubias | 8 Black Out | 56 | 2 | L. Díaz | Disarmament | Black Star | Jerusalem | Santa Isabel |
| José Salfate | 9 Prieto | 56 | 4 | R. Pacheco | Trelawny | Jerusalem | Ofensa | Palermo |
| L. González | 10 Quinteros | 56 | 9 | H. Vergara | Quirón | Ofensa | | D. Miranda |

**SEGUNDA CARRERA, a las 3.30 P. M. — 1.300 metros. — Premio KODAK. — Para caballos de tres años (con 2 excepción de yeguas) ganadoras de una o de dos carreras y que no sean ganadores de carreras clásicas. — Peso: 52 kilos. — Rebaja de cuatro kilos a los ganadores de dos carreras. — Inscripción: $ 90. — Premios: $ 18.000 al 1.o; $ 5.400 al 2.o; $ 2.700 al 3.o y $ 900 al 4.o.**

| | | | | | | | | |
|---|---|---|---|---|---|---|---|---|
| F. León | 1 Los Lagos | 56 | 7 | L. Céspedes | Bacchus Rex | La Bemol | Comparsa | J. B. Ourtau |
| L. G. Alvarez | 2 Campos | 54 | 1 | V. González | Trizal | Comparsa | Nail | Robinson |
| J. Cavieres | 3 Colpayo | 54 | 3 | No corre | Codihué | Nail | Suficiencia | La Divise |
| J. Cavieres | 4 Sunshine | 54 | 5 | No corre | Brick | Suficiencia | Vinagrina | Pedro Rojas |
| J. Cavieres | 5 Valparaíso | 52 | 2 | J. F. Marchant | Brick | Vinagrina | Narra Rica | El Peral |
| G. Covarrubias | 6 Nene Pobre | 54 | 6 | L. Díaz | Sparus | Narra Rica | Pilocolunga C Mu | Jue |
| C. Muñoz G. | 7 Pinkerton | 54 | 4 | R. Pacheco | Parvis | Pilocolunga C Mu | Pilocolunga C Mu | Quijote |

**TERCERA CARRERA, a las 3.05 P. M. — 1.200 metros. — Premio KUKA. — 3.a Serie. — Para caballos de tres años ganadores y para caballos de cuatro años y más que hayan ganado más de $ 50.000. — Handicap. — Inscripción $ 65. — Premios: $ 12.000 al 1.o; $ 3.900 al 2.o; $ 1.950 al 3.o y $ 650 al 4.o.**

| | | | | | | | | |
|---|---|---|---|---|---|---|---|---|
| E. Rodríguez | 1 Machuca | 59 | 13 | L. Díaz | Knocker | Masilla | Masilla | C. Torres E. |
| A. Fletcher | 2 Adriana | 56 | 1 | R. Medariaga | Darién | Madriguera | Madriguera | Universidad |
| J. Castro D. | 3 Pimentón | 56 | 4 | L. González | Apple Jack | Pimientita | Pimientita | Olímpico |
| A. Valenzuela | 4 Renard | 56 | 11 | H. Caballero | El Maestro | Richesse | Richesse | A. Valenzuela |
| A. Muñoz | 5 Lorita | 53 | 9 | R. Pacheco | Poor Chap | La Chanson | La Chanson | Ocasión |
| D. Sotomayor | 6 Renta Fija | 55 | 13 | P. Flores | Arégano | Rendija | Rendija | E. Zegers N. |
| A. Jacial | 7 Precaria | 54 | 7 | O. Vergara | Quirón | Precautoria | Precautoria | N. Foretich |
| M. Segura | 8 Nurmi | 53 | 6 | L. Céspedes | Loisillo | Nunca | Nunca | M. Segura |
| D. Pérez | 9 Aromo | 50 | 14 | J. F. Vidal | Stark | Bougainville | Bougainville | G. Garmendia |
| J. Cappó | 10 Sanchem | 47 | 2 | N. N. | Rococó | Monarquía | Monarquía | J. Cappó |
| A. Luna | 11 Sátiro | 47 | 9 | N. N. | Poor Chap | Sierra | Sierra | Conchali |
| A. Valdivia | 12 Boina Vasca | 46 | 10 | H. Caballero | Iago | El Pino | El Pino | Bichita |
| G. Valenzuela | 13 Manuela | 46 | 3 | J. E. Cruz | Sirio Pellico | Milanda | Milanda | G. Valenzuela |
| N. Peralta | 14 Nieve Roja | 46 | 5 | L. Valencia | Noctovisión | Beatrices | Beatrices | Inmaculada |

**CUARTA CARRERA, a las 3.40 P. M. — 2.600 metros. — Premio KURICHE. — Para caballos de tres años y más. — Handicap. — Inscripción: $ 165. — Premios: $ 33.000 al 1.o; $ 9.900 al 2.o; $ 4.950 al 3.o y $ 1.650 al 4.o.**

| | | | | | | | | |
|---|---|---|---|---|---|---|---|---|
| A. Echeverría | 1 La Bastille II | 60 | 5 | F. Santander | Adam's Apple | La Comuna | La Comuna | E. Valle |
| M. Segura | 2 Macanudo | 59 | 3 | L. Céspedes | Knocker | Reineta | Reineta | M. Villagra |
| E. Jara | 3 Atelier | 49 | 1 | A. Vásquez | Trizal | Amell | Amell | E. Jara |
| S. Fuentes | 4 Gentileza II | 46 | 2 | J. F. Vidal | Sparus | Gentlewomen | Gentlewomen | Chantilly |
| E. Rodríguez | 5 Letrado | 46 | 4 | J. Ortiz | Poor Chap | Lotus Bud | Lotus Bud | Tek |

**QUINTA CARRERA, a las 4.15 P. M. — 1.200 metros — Premio KEY WEST — 1.a Serie. — Para caballos de tres años ganadores y para caballos de cuatro años y más que hayan ganado más de $ 30.000. — Handicap. — Inscripción: $ 65. — Premios: $ 17.000 al 1.o; $ 5.100 al 2.o; $ 2.550 al 3.o y $ 850 al 4.o.**

| | | | | | | | | |
|---|---|---|---|---|---|---|---|---|
| L. A. García | 1 Amargura | 55 | 6 | R. Morales | Busca Boche | La Loira | La Loira | El Jasmin |
| L. A. García | 2 Livorno | 49 | 1 | J. Ortiz | Bacchus Rex | Grand Mere | Grand Mere | Sabina |
| S. Fuentes | 3 Baby Face | 54 | 5 | A. Vásquez | Millstream | Banderita II | Banderita II | E. Prain |
| A. Valdés | 4 Orovilac | 53 | 4 | L. Díaz | Cabello | Dobosura | Dobosura | A. Menzano |
| E. Maggi | 5 Billarcho | 58 | 2 | J. E. Cruz | Sirio Pelle | Lilion | Lilion | Cecor |
| C. Covarrubias | 6 Neblina | 49 | 8 | R. Pacheco | Firmament | Aguila e'Na | Aguila e'Na | J. Prieto L. |
| J. D. Muñoz | 7 Pepito Grillo | 49 | 3 | R. Caballero | Hat Trick | La Nación | La Nación | J. D. Muñoz |
| E. Rodríguez | 8 Rose Belle | 49 | 9 | J. F. Marchant | Bacchus Rex | Rose Rouge | Rose Rouge | Lima |
| J. Cavieres | 9 Punjab | 48 | 7 | | Durazmito | Shalamar | Shalamar | Santa Ana |

**SEXTA CARRERA, a las 4.50 P. M. — 1100 metros. — Premio ARTURO CALVO MACKENNA. — Carrera Especial. — Para caballos de tres años y más. — Handicap — El topweight no excederá de 62 kilos. — Inscripción: $ 300, el lunes 19 de noviembre. — Premios: $ 30.000 y un objeto de arte, donado por la familia Calvo Hurtado, al primero; $ 9.000 al segundo; $ 4.500 al tercero, y $ 1.500 al cuarto.**

| | | | | | | | | |
|---|---|---|---|---|---|---|---|---|
| A. Breque | 1 Chipre | 54 | 9 | R. Pacheco | Duraznito | Shalamar | Shalamar | G. Errázuriz |
| M. Barrera | 2 Huemul II | 52 | 5 | H. Caballero | Hunter's Moon | Coralina | Coralina | Flotador |
| L. A. García | 3 Itálica | 52 | 7 | R. Morales | The Font | Florentina | Florentina | Sabina |
| C. Covarrubias | 4 Solsticio | 52 | 4 | L. Díaz | Firmament | Salamantina | Salamantina | Lota |
| A. Muñoz | 5 Mollera | 49 | 11 | No corre | Tupá | Pedorowna | Pedorowna | N. Cornejo |
| A. Echeverría | 6 Lurigancho | 48 | 2 | L. Jara | Apple Jack | Flor Morada | Flor Morada | Vencedor |
| P. Peralta | 7 Pacífica II | 48 | 3 | R. Cabello | Puro Habano | Teodosia | Teodosia | Aconcagua |
| A. Castro | 8 Tónica | 48 | 8 | A. Vásquez | Oakland | Tardanza | Tardanza | Recreo |
| M. Barrera | 9 Gabriela | 46 | 6 | J. F. Vidal | Impetuoso II | Gabrielita | Gabrielita | Lilión |
| A. Pérez | 10 Milliaral | 46 | 10 | L. Valencia | Oakland | Milianca | Milianca | Mi Petita |
| A. Breque | 11 Royal Statute | 46 | 1 | J. E. Cruz | Statuto | Mme. Royale | Mme. Royale | J. Fernández |

**SEPTIMA CARRERA, a las 5.30 P. M. — 1.200 metros. — Premio KELSO. — 4.a Serie. — Para caballos de tres años ganadores y para caballos de cuatro años y más que hayan ganado más de $ 30.000. — Handicap. — Inscripción: $ 65. — Premios: $ 13.000 al primero; $ 3.900 al segundo; $ 1.950 al tercero y $ 650 al cuarto.**

| | | | | | | | | |
|---|---|---|---|---|---|---|---|---|
| M. Barrera | 1 Chabis | 56 | 14 | H. Caballero | Grimsby | Cintada | Cintada | Botafogo |
| J. Cavieres | 2 Mashenka | 56 | 7 | No corre | Millmitre | Meia | Meia | S. Lyon S. |
| F. Donati | 3 Melisande | 55 | 6 | V. González | Negrero | Melibea | Melibea | Rosy |
| M. Fuentes | 4 Alcamilla | 54 | 3 | J. González | Canaro | Sonatina | Sonatina | Ofendido |
| A. Fletcher | 5 Bochinche | 54 | 13 | J. Ortiz | Canaro | Revuelta | Revuelta | A. Fletcher |
| F. Melero | 6 Mamandurria | 54 | 9 | No corre | Buñuelito | Tirilla | Tirilla | J. Díaz A. |
| E. Rodríguez | 7 Solimán | 53 | 12 | L. Díaz | Darién | Clay | Clay | Llaima |
| E. Quiroz | 8 Ezaeti | 52 | 15 | R. Madariaga | D'Alembert | Kaffa | Kaffa | N. y de Quiroz |
| F. Peralta | 9 Johnny | 52 | 5 | J. Olivares | Pertinax | Magnífica | Magnífica | Delincuencia |
| M. Inda | 10 Comaguey | 51 | 11 | N. N. | Iago | Cerva | Cerva | R. Labbé |
| A. Valdés | 11 Avispa | 50 | 8 | J. F. Vidal | Darién | Abeja | Abeja | Pajarito |
| D. Sotomayor | 12 Esmirna | 50 | 2 | G. Silva | Aretino II | Redundancia | Redundancia | Equis |
| E. Rodríguez | 13 Línea Media | 50 | 16 | R. Morales | Quemao | Rendija | Rendija | J. Rodríguez |
| F. Valderrama | 14 Reifer | 50 | 4 | A. Salazar | Se Rie | Fantasía | Fantasía | Parral |
| J. Ramírez | 15 Goya | 49 | 17 | R. Cruzat | Richard | La Gatita | La Gatita | P. Rojas |
| E. Covarrubias | 16 Hijo Mío | 49 | 10 | J. E. Cruz | Duraznito | Kadich | Kadich | G. Tejeda |
| R. Allen | 17 Hibernia | 48 | 1 | A. Vasquez | The Font | Hispania | | Sajonia |

**CARRERA A. — 3.40 P. M. — 2.200 metros m|m. — Premio SMART. — Vallas. — Para caballos de cuatro años y más. — Handicap. — Inscripción: $ 70. — Premios: $ 14.000 al primero; $ 4.200 al segundo; $ 2.100 al tercero y $ 700 al cuarto.**

| | | | | | | | | |
|---|---|---|---|---|---|---|---|---|
| F. Medina | 1 Caribero | 80 | 7 | J. Riquelme | Indio Bueno | Reine Margot | Reine Margot | J. Medina |
| A. Locci | 2 Conan Doyle | 78 | 6 | No corre | Aretino II | Bodas de Oro | Bodas de Oro | R. Labbé |
| A. Luna | 3 Crucero | 78 | 9 | R. Morales | Falso Dios | Vista Alegre | Vista Alegre | Conchali |
| A. Luna | 4 Poche | 71 | 8 | A. Luna | Table Green | Post Data | Post Data | Quijote |
| A. Valenzuela | 5 Pipo | 74 | 4 | M. Vergara | Rombobono | Fleury | Fleury | Real |
| J. Fuentes | 6 Fiotador | 73 | 1 | M. Alfaro | Oakland | Queenie | Queenie | Fiotador |
| S. Fuentes | 7 Empuñe | 71 | 10 | D. Vásquez | Pantera | Extra | Extra | Montecarlo |
| A. H. Labra | 8 Lynch | 71 | 11 | N. N. | Ilión | Tirana | Tirana | L. H. Labra |
| L. González | 9 Aundi | 60 | 2 | N. N. | Joy Bird | F. Bergeres | F. Bergeres | Millahuillín |
| F. Villa | 10 Pichón | 60 | 5 | J. Olivares | Tanthue | La Paloma | La Paloma | A. Besoain |
| E. Bastarrica | 11 Piduco | 60 | 3 | L. González | Almodóvar | Zevet | Zevet | J. Bastarrica |

**OCTAVA CARRERA, a las 6.20 P. M. — 1.200 metros. — Premio KETTLENESS. — 2.a Serie. — Para caballos de tres años ganadores y para caballos de cuatro años y más que hayan ganado más de $ 30.000. — Handicap. — Inscripción: $ 75. — Premios: $ 15.000 al primero; $ 4.500 al segundo; $ 2.250 al tercero y $ 750 al cuarto.**

| | | | | | | | | |
|---|---|---|---|---|---|---|---|---|
| Elvio Micoli | 1 Bulliche | 56 | 3 | M. Quezada | Martín García | Clarinada | Clarinada | Pajarito |
| E. Rodríguez | 2 Lenquimay | 56 | 12 | L. Díaz | Trelawny | Mouzzia | Mouzzia | C. Torres |
| M. Barrera | 3 Llancahue | 56 | 10 | R. Caballero | Norton | Falantina | Falantina | Figurín |
| M. Barrera | 4 Vitamina D. | 56 | 14 | N. N. | Noctovisión | Vitamina | Vitamina | A. Heskett |
| L. Valdés | 5 Minorca | 55 | 13 | J. F. Vidal | Rococó | Duradera | Duradera | L. Maureira |
| J. Cavieres | 6 Continental | 54 | 7 | J. F. Marchant | The Font | Diosa | Diosa | E. Lyon |
| J. Carrasco | 7 Gédoy | 54 | 9 | M. Reyes | El Ocho | Chillona | Chillona | San Francisco |
| L. Cáceres | 8 Tourbillón | 54 | 6 | R. Pacheco | Agorero | Viento en Popa | Viento en Popa | San José |
| A. García | 9 Florentino | 52 | 11 | H. Pizarro | Apple Jack | Pomaré | Pomaré | Sabina |
| L. Muñoz G. | 10 Giddap | 52 | 4 | R. Cruzat | Sicmature | Gliddyallen | Gliddyallen | Limari |
| J. Melero | 11 Prea | 52 | 8 | J. E. Cruz | Barranquero | Prometida | Prometida | Japhan |
| D. Sotomayor | 12 Sarawak | 51 | 2 | P. Flores | The Font | Saida | Saida | Mayita |
| Bernstein | 13 Evocación | 50 | 1 | G. Silva | Aretino II | Maida | Maida | Jam |
| Locci | 14 Rumor | 50 | 5 | J. Ortiz | Hunter's Moon | Calpurnia | Calpurnia | J. Alarcón |

**NOVENA CARRERA, a las 7. P. M. — 1.200 metros. — Premio KONGO. — 3.a Serie. — Para caballos de tres años ganadores y para caballos de cuatro años y más que hayan ganado más de $ 30.000. — Handicap. — Inscripción: $ 65. — Premios: $ 13.000 al primero; $ 3.900 al segundo; $ 1.950 al tercero, y $ 650 al cuarto.**

| | | | | | | | | |
|---|---|---|---|---|---|---|---|---|
| Barrera | 1 Afortunado | 57 | 12 | H. Caballero | Canaro | Firmeza | | Montecarlo |
| Cáceres | 2 Sunshine | 56 | 8 | J. F. Marchant | Brick | Suficiencia | | P. Rojas |
| Castro | 3 Nibelungo | 55 | 6 | J. Ortiz | Centurión | Normandía | | Coronado |
| Castro | 4 Esbirro | 54 | 13 | Ab. Silva | Armateur | C. de Chine | | Magnesia |
| Sánchez | 5 Jerarquía | 52 | 2 | C. Moreno | Schoepnauer | Jolindia | | Burlesco |
| A. García | 6 Nabucodonosor | 54 | 12 | H. Pizarro | Knocker | Chantal | | El Cacique |
| Cruz | 7 Osado | 54 | 14 | L. Díaz | Trelawny | Esperada | | R. Mesón |
| Jacial | 8 Sorbo | 54 | 10 | O. Vergara | Corn Belt | Sorbona | | F. Jacial |
| Medina | 9 Diablesa | 53 | 3 | V. González | Aretino II | Maida | | Cerro Negro |
| Bustos | 10 Bigote | 52 | 5 | A. Salazar | Urbión | Urotropina | | Aga Khan |
| Cáceres | 11 En Marche | 53 | 17 | R. Pacheco | Brown | En Avant | | Suc. M. Schain |
| Donati | 12 M. Verónica |

# ZO'HAR SE IMPUSO FACILMENTE EN EL PREMIO "PASCUA", COMPROMISO BASICO DE LA REUNION DE AYER EN EL C. HIPICO

**LA HIJA DE CONGREVE BATIO POR DOS LARGOS AL FAVORITO BARMAN, QUEDANDO TERCERO VIENE BIEN, A ¾ DE CUERPO, DELANTE DE RECATADA Y VISTOSO II. — VERONA (THE FONT), ABANDONO LA CATEGORIA DE PERDEDORES. — MALSTROM, JANDRO, PASADENA, DUCAL, PILDORIN, COLPAYO Y LUDENDORFF GANARON LAS CARRERAS RESTANTES QUE INTEGRABAN EL PROGRAMA**

RELACION, RESULTADOS GENERALES Y NOTICIAS DIVERSAS

Una regular concurrencia asistió a presenciar las carreras extraordinarias de ayer en nuestro principal Hipódromo y que eran a beneficio de la Pascua de los Niños Pobres.

La cátedra estuvo en un buen día, ya que cuatro favoritos lograron imponerse y que fueron Jandro, Pasadena, Ducal y Colpayo. De los otros, Barman llegó segundo y finalmente, Bondy, Jafet y Dispuesta no ocuparon sitio en el marcador.

El mejor dividendo se encargó de proporcionarlo Ludendorff, que al adjudicarse la prueba de clausura, abonó $ 51.60 por cada cinco.

Entre los profesionales se distinguieron el preparador Cavieres y el piloto Marchant, que se anotaron dos victorias cada uno, con Ducal y Colpayo.

A continuación hacemos nuestra acostumbrada relación sobre el desarrollo de las distintas competencias.

**EL PREMIO "PASCUA"**

Principal atractivo de la reunión era la disputa del premio "Pascua", carrera especial sobre 1.700 metros, para caballos de 3 años y más, dotado con una recompensa de $ 40.000 al vencedor y en donde hicieron acto de presencia 6 de los 7 inscritos, pues, Galliote no fué de la partida.

Los honores de la jornada correspondieron a Zo'Har que se impuso casi de extremo a extremo y fácilmente, sobre Barman y Viene Bien.

El grupo fué presentado en óptimas condiciones, y una vez iniciadas las operaciones del sport, el público dividió sus simpatías entre Barman, Zo'Har y Monte Aguila, cerrando favorito el primero, con escasa diferencia sobre los otros dos.

Cumplidos los trámites de rigor, el lote se dirigió al punto de partida, y después de corta espera, fueron despachados en una línea. Viene Bien fué el primero en surgir a la vanguardia, pero no demoró Zo'Har en hacerse cargo del gasto del tren, cortada dos cuerpos sobre el hijo de Maile, quedando tercero Barman, a igual distancia, delante de Recatada y Vistoso II, mientras Monte Aguila se situaba en último término.

Entre codos, la pentera aceleró el tren y aumentó a 4 largos el claro sobre Viene Bien, conservando los restantes su ubicación primitiva, y sin otra alternativa, llegaron a la faja de decisión.

Zo'Har corriendo muy firme en su acción, mantuvo la ventaja adquirida y aunque Barman trató de acercársele desde temprano, fué incapaz de darle alcance, y debió conformarse con el segundo lugar, a 2 cuerpos de la hija de Congreve, que remató la distancia en cómoda acción. Tercero, a 3/4 de cuerpo, se clasificó Viene Bien; cuarta, Recatada; quinto, Vistoso II y sexto y último, Monte Aguila.

La vencedora fué dirigida con todo acierto por el piloto G. Silva.

**LAS PRUEBAS ORDINARIAS**

**Primera Carrera**

Se dió comienzo a la reunión con el premio Joyful, sobre 1.000 metros destinado a 3 años no ganadores, y en donde nuestra favorita Verona batió holgadamente a Depresión y Verdugo, abonando un sport de $ 40.20 por boleto.

Ordenada la salida, La Lucy apareció al frente, vigilada muy de cerca por Verona, que precedía a Zorzal Mero, Verdugo, Depresión, Murtilla, Silbatina II, Wolfi, Huircan y los restantes en larga fila que cerraba Candelori.

En tierra derecha, pasó Verona a comandar el grupo, con cercanos perseguidores, y sin inquietarse por 1 arremetida de Depresión, la derrotó al galope y por 1 1/2 cuerpo. Tercero, a pescuezo se clasificó Verdugo, delante de Silbatina II, Zorzal Mero, Huircan y Wolfi. Ultima fué La Lucy.

**CARRERA A**

El premio Jellicoe, carrera de eliminación sobre 1.200 metros, sin apuestas, se la adjudicó Maistrom, que aventajó por un cuerpo a Lady Hortense, quedando tercera Spearqueen, a dos, delante de Cachadina. Quinto llegó Codoceo y última, Regalona.

**Segunda Carrera**

La segunda carrera, premio Jou Jou, condicional sobre 1.200 metros, se resolvió lógicamente, pues, el favorito Jandro no necesitó emplearse para dominar por amplio margen a Por Siaca y Contrapunto.

Alzadas las cintas, Senegalita surgió a la vanguardia, y con facilidad se distanció más de un cuerpo sobre Juramento, tras el cual alternaban Por Siaca, Manola, Jandro, Dinka y Contrapunto, en tanto que Negrín se divisaba al fondo, debido a que movió mal.

Una vez en la recta, Juramento dominó a Senegalita, al tiempo que se hacían presentes Jandro y Contrapunto, actuando en esta forma hasta el final de las galerías, en donde Jandro pasó a la punta, y sin ver amagadas sus posiciones en parte alguna, cruzó la raya con 2 1/2 cuerpos sobre Por Siaca, que batió por 2 largos a Contrapunto. Cuarto remató Juramento, que precedió a Manola, Unión Jack y Senegalita. Ultimo llegó Negrín.

**TERCERA CARRERA**

Ocupaba el tercer lugar del programa el premio "Jibia", que correspondía a la última serie de los handicaps sobre 1.500 metros, y en donde Pasadena se impuso en buena forma sobre Bombardeo y Trovador.

Despachado el grupo, Fabio se encargó de mostrar el camino, custodiado a un cuerpo por Súplica, escalonándose a continuación Trovador, Bombardeo, Chincolito, Pasadena, Silque, Femenina y los restantes, con Chilling a retaguardia, sin tomar en consideración a Frenada, que se negó a partir.

Poco antes de la curva, Súplica igualó posiciones con Fabio, al que liquidó a la entrada de la recta, y que luego retrogradó batido, dando paso a Trovador, Bombardeo y Pasadena.

A la altura de las galerías, Bombardeo quedó a la cabeza del grupo, pero a 200 metros para la raya, recibió la ofensiva de Pasadena, la que sin mayor esfuerzo lo dominó, derrotándolo por un cuerpo a la llegada. Tercero, a 1 1/2 largo se clasificó Trovador y más atrás, Silque, Chincolito y Femenina. Ultimo, Night and Day, Súplica y Frenada, que llegó a gran distancia del grupo.

**CUARTA CARRERA**

A continuación se disputó el premio "Joy Bird", sobre 1.800 metros, reservado a 3 años ganadores, y en donde Ducal triunfó sobre Astor y Farani.

Cuando el campo quedó libre, Sombra y Rancaguito fueron los primeros en destacarse a la punta, pero luego pasó Astor a dirigir la carrera, cortado dos cuerpos sobre Rancaguito, que precedía por tres a Sombra. En cuarto término actuaba Migajón, delante de Farani y Copenhague, con Ducal a retaguardia.

Poco antes de la curva Rancaguito fué apurado por su jockey, hasta situarse casi en una línea con Astor, pero en tierra derecha éste se desprendió nuevamente, al tiempo que atropellaban Farani y Ducal.

Al final de las galerías y cuando Astor luchaba con Farani, cayó sobre ellos Ducal, y deslizándose por entre medio de ambos, pasó a la punta y traspuso la raya 8/4 de cuerpo sobre el hijo de Trigal, que batió por 1/2 pescuezo al pupilo de Echeverría. Cuarto remató Copenhague; quinto, Migajón; sexta Sombra y séptimo, Rancaguito.

**SEXTA CARRERA**

Después de la carrera especial tocó su turno al premio "Jaque Mate, serie principal de los handicaps sobre 1,500 metros, y en donde Pildorín dió cuenta de Mollera y Copy II.

La "suelta" se efectuó con Pildorín al frente, pero a los 50 metros pasó Mollera al puesto de peligro, y rápidamente se cortó 2 y 3 cuerpos sobre el hijo de Heidelberg, quedando tercero Insolente, delante de Copy II, Jafet y Galliote, con Quintulén y Cedrón en los últimos lugares.

Con la sola variante del paso de Copy II al tercer puesto, y del retroceso de Quintulén al último, llegaron los competidores a la faja de decisión, en donde Pildorín cargó sobre Mollera, siendo luego imitado por Copy II.

Al final de las galerías, Pildorín cayó sobre Mollera, y después de corta lucha la dejó atrás y concluyó por batirla por un cuerpo. Tercera, a 3/4 de cuerpo, se clasificó Copy II; cuarto, Quintulén; quinto, Jafet; sexto, Insolente y séptima, Boca Juniors. Ultimos, Galliote y Cedrón.

**SEPTIMA CARRERA**

En séptimo término se disputó el premio "Jaramago", también sobre 1,500 metros, y en donde Colpayo triunfó de extremo a extremo sobre Dadinco y Billarcito.

El pique se hizo con Colpayo a la vanguardia, distanciado un cuerpo de Vitamina D, que aventajaba a Dadinco, Penicilina, Tolhuaca, Billarcito y Atropellador, con Iser y Guaquirita en los últimos puestos.

Con ligeras alternativas en el centro de igrupo, llegó el grupo a la recta, en donde Colpayo aumentó el claro sobre sus adversarios, y sin inquietarse por la atropellada de Dadinco, lo venció a voluntad y por 1 1/2 cuerpo. Tercero, a pescuezo, en avance final, llegó Billarcito, y a continuación, Guaquirita y Penicilina. Ultimo, Atropellador y Lord Brain.

**OCTAVA CARRERA**

El handicap de clausura, premio "Jimmy II", análogo a las dos anteriores, se resolvió por la sorpresa de Ludendorff, que abonó $ 51.60 por cada cinco al vencer a Egazti y Radiante.

La movida se efectuó con Kilmarnock a la delantera, seguido de cerca por Radiante, que precedía a Bósforo, Mamandurria, Rimbombo, Ludendorff, No Me Diga y los restantes, con Polonia y Aspiranta a retaguardia.

Poco antes de la curva, Mamandurria desplazó a Kilmarnock, y sin que se registraran otros cambios, llegó el lote a tierra derecha.

Una vez en la recta, Radiante y Bósforo liquidaron a los punteros, pero a la altura de las populares, se hizo presente Ludendorff, el que a 150 metros para la raya pasó a la punta, pero debió emplearse a fondo para defenderse de Egazti, al que derrotó por 1/2 cuerpo. Tercero, a pescuezo llegó Radiante, y más atrás, Rimbombo, Mamandurria y No Me Digas. Ultimo, Amor Brujo y Aspiranta.

## TRES FUNCIONES OFRECEN HOY LAS REVISTAS DEL LUX

Un público numeroso y entusiasta asistió anoche al debut de la Cía. de Revistas venidas del Teatro Casino de Buenos Aires y que la Empresa Gallo presentaba en el escenario del Teatro Lux. A medida que se presentaban los cuadros y los artistas, confirmaba la concurrencia la fama de que venía precedido este conjunto revisteril, y esos aplausos se hacían más intensos.

Tanto las vedettes Thelma Carló, como Alba Regina, Severo Hernández, y el as de la canción rioplatense Alberto Castillo, conquistaron de inmediato al auditorio, en unión de Isabelita Hernández, Jovita Luna, Dina Maggi, Climent, Ferraro y otros muchos, conjuntamente con las segundas tiples. La presentación escénica llamó poderosamente la atención y en especial el bien logrado juego de luces. El debut de este conjunto revisteril ha sido un señalado éxito teatral, iniciado dentro de una presentación que ha constituído uno de los más brillantes triunfos artísticos.

La Compañía anuncia para hoy domingo tres funciones, dándose en todas la misma espectacular revista "Buenos Aires a la vista", que es original del conocido autor Ivo Pelay.


CIA NACIONAL DE TEATROS S. A. CHILENA

LOS MEJORES ESPECTACULOS — HOY — EN LOS MEJORES TEATROS

**CENTRAL** FONO 33555
3, 6.15 y 9.45 P. M. "LA SECRETARIA DE SU MARIDO" John Hall. (Sólo mayores)

**SANTA LUCIA** FONO 61379
3, 6.15 y 9.45 P. M. Jennifer Jones. (Mayores y menores) "LA CANCION DE BERNARDITA"

**CONTINENTAL** FONO 69735
3, 6.15 y 9.45 P. M. Betty Grabble (Sólo mayores). "LA FERIA DEL AMOR"

**CERVANTES** FONO 88569
3, 6.15 y 9.45 P. M. FUGA EN LA NIEBLA Nina Foch (Sólo mayores)

**ORIENTE** FONO 41345
2 P. M.: Feliz y enamorada. Un peregrino, La luciérnaga y 7.a La flecha. — 6.10 y 9.40 P. M.: La canción de Bernardita

**ALCAZAR** FONO 80122
2 P. M.: Feliz y enamorada. Miedo al público. Tinterito y 7.a La flecha. — 6 y 9.40 P. M.: La feria del amor

**ALAMEDA** FONO 91754
1.30 P. M.: Los mosqueteros. El expreso del oeste y 5.a La flecha. — 5.30 y 9 P. M.: Nosotros... y El fantasma helado

**PORTUGAL** FONO 81473
1.30 P. M.: Allá en 70 y tantos; La ciudad y 6.a La flecha. — 5.30 y 9 P. M.: Semilla de odio y El fantasma helado

**IMPERIO** ESTADO 239 AGUSTINAS 867 FONO 32627

CIA. DE COMEDIAS COMICAS, LEGUIA-CORDOBA
7, 6.30 y 10 P. M.
¡Risa a chorros! con ¡SI MI MUJER SUPIERA LO QUE HAGO!


## NOTICIAS DEL COMISARIATO DEL CLUB HIPICO

**PRIMERA CARRERA.**— Reclamó O. Valenzuela (Murtilla) contra Julio González (Necio) por abrirlo durante la carrera. Desestimado.

A pedido del Juez de Partida, se multó a L. Díaz en $ 200, por tratar de desobedecer sus órdenes y faltarle el respeto.

**SEGUNDA CARRERA.**— Reclamaron L. Díaz (Por Siaca) y O. Valenzuela (Manola) contra R. Morales (Jandro) por cruzarlos en la tierra derecha. Se suspendió a R. Morales por una reunión. Se notifica al preparador de Jandro que lo adiestre para correr, pues en caso de reincidencia será suspendido su pupilo.

**TERCERA CARRERA.** — El Juez de Partida dió cuenta que Frenada se negó a partir. Se suspendió a Frenada hasta que acredite saber partir.

J. Olivares dió cuenta que se le cortó un estribo a poco de partir, conduciendo a Adiós.

**CUARTA CARRERA.**— F. Santander (Astor) dió cuenta que se estrelló al partir con L. Céspedes (Farani).

Reclamó J. Ortiz (Copenhague) contra A. Osorio (Migajón) por abrirlo en la curva y éste contra J. Ortiz, por molestarlo en la tierra derecha. Desestimados.

Reclamó L. Díaz (Sombra) contra F. Marchant (Ducal) por molestarlo faltando 300 metros. Desestimado.

**SEXTA CARRERA.** — Reclamó V. González (Insolente) contra J. E. Cruz (Jafet) por molestarlo en la tierra derecha. Se suspendió a J. E. Cruz por dos reuniones.

R. Pacheco dió cuenta que Galliote no le respondió a sus requerimientos en la tierra derecha.

E. Asenjo dió cuenta que Cedrón se le retacó al partir.

Se presentó C. Muñoz, preparador de Cedrón, a manifestar que no quedó conforme con la carrera de su pupilo, la que no sabe a qué atribuir, pues el caballo se encuentra en espléndidas condiciones, como lo demuestra en sus buenos trabajos.

**SEPTIMA CARRERA.**— Reclamaron P. Flores (Atropellador) y M. Quezada (Billarcito) contra F. Vidal (Guaquirita) por abrirlos desde la curva hasta entrada de la recta. Desestimado y se notifica al preparador de Guaquirita que la adiestre para correr.

Reclamó F. Vidal contra M. Quezada, por estrellarlo a la entrada del derecho. Casual.

L. Céspedes (Lord Brain) dió cuenta que éste se vino abriendo. Se notifica a su preparador que lo adiestre para correr.

**OCTAVA CARRERA.**— J. Orsualtiz dió cuenta que Tolhuaca se negó a emplearse.

En esta carrera no actuó el Comisario señor Mario Valdés Baeza.

Reclamó R. Morales (Rotario) contra R. Pacheco (Rimbombo) por molestarlo a la altura de los 1.300 metros. Casual.

Reclamó J. E. Cruz (Mamandurria) contra L. Díaz (Bósforo) por molestarlo en la curva. Casual.

J. Ortiz dió cuenta que Amor Brujo se venía abriendo y que al final no respondió a sus requerimientos.

Se presentó el propietario de Koskor a manifestar que no quedó conforme con la carrera de su caballo y exhibió una gruesa suma jugada.

## RESULTADOS GENERALES de las CARRERAS (pista liviana)

**PRIMERA CARRERA.— 1.000 metros.— $ 20.000 al 1.o**

| | G. | P. |
|---|---|---|
| 1.o VERONA 54, L. A. Díaz | 3494 | 1892 |
| 2.o Depresión 54, R. Morales | 4064 | 1932 |
| 3.o Verdugo 56, H. Pizarro | 1070 | 473 |
| 4.o Silbatina 56 A. Salazar | 242 | 137 |
| Huircan 54, L. Tejo | 1507 | 686 |
| Candelori 54, G. Silva | 271 | 110 |
| Sandor II 58, L. Urbina | 3632 | 1450 |
| Wolfi 54, L. A. Osorio | 776 | 458 |
| Bondy 56, J. Ortiz | 8891 | 5620 |
| Broncino 56, J. E. Cruz | 1690 | 795 |
| Carioca 52, G. Martínez | 2258 | 1093 |
| Citronela 56, F. Vidal | 419 | 227 |
| Federico 52, B. Sánchez | 143 | 98 |
| Marfus 56, P. Flores | 1470 | 676 |
| Necio 54, J. González | 221 | 147 |
| Zorzal Mero 54, G. Vergara | 1040 | 615 |
| La Lucy 54, M. Quezada | 714 | 416 |
| Murtilla 50, O. Valenzuela | 2464 | 1438 |
| | 34279 | 18261 |

Ganada por 1 1/2 cuerpo; el 3.o a pescuezo.
Tiempo: 1. 3/5.
Preparador: Adolfo Echeverría.
No corrieron: Tol Pan, Amor Indio, Amor Negro, Piowawa, Chileco, Filipino, Galardón, My Boy, N. Orden.
Dividendos: $ 40.20 y 14.40; 14.20; 42.40.

**CARRERA A.— 1.200 metros.— $ 18.000 al 1.o**

| | G. | P. |
|---|---|---|
| 1.o MAISTROM 61, L. Araya. | | |
| 2.o Lady Hortense 59, R. Pérez. | | |
| 3.o Spearqueen 59, R. Silva. | | |
| 4.o Cachadina 50, R. Aguilar. | | |
| Codoceo 61, M. Reyes. | | |
| Embuchado 61, M. Aguilera. | | |
| Flagelador 61, E. Guerra. | | |
| Hidango 61, R. Rojas. | | |
| Betty O 59 A. Quinlo. | | |
| Regalona 59, O. Mora. | | |

Ganada por un cuerpo; el 3.o a 2 cuerpos.
Tiempo: 1.14 1/5.
Preparador: Ceferino Cruz.
No corrieron: Manchego y Beata.

**SEGUNDA CARRERA.— 1.300 metros.— $ 18.000 al 1.o**

| | G. | P. |
|---|---|---|
| 1.o JANDRO 54, R. Morales | 21217 | 7931 |
| 2.o Por Siaca 57, L. A. Díaz | 7113 | 3383 |
| 3.o Contrapunto 55, L. A. Osorio | 7319 | 3690 |
| 4.o Juramento 55, R. Cruzat | 11586 | 3826 |
| Fiero 53, G. Martínez | 1442 | 764 |
| Negrín 53, G. Mora | 178 | 134 |
| Trenque 55 D. Guzmán | 465 | 443 |
| Unión Jack 45, B. Sánchez | 198 | 198 |
| Auténtica 55, M. Quezada | 976 | 596 |
| Dinka 51, C. Giraldes | 1033 | 826 |
| Loretana 53, L. Valencia | 1113 | 570 |
| Manola 51, O. Valenzuela | 906 | 534 |
| Senegalita 53, G. Vergara | 13233 | 5083 |
| Moriero 52, V. Jara | 1152 | 670 |
| | 67932 | 30958 |

Ganada por 2 1/2 cuerpos; el 3.o a 2 cuerpos.
Tiempo: 1.13 1/5.
Preparador: Carlos Rodríguez.
No corrieron: Gino Rex, Patria Vieja y Bidé.
Dividendos: $ 13 y 7; 9.60; 9.20.

**TERCERA CARRERA.— 1.500 metros.— $ 16.000 al 1.o**

| | G. | P. |
|---|---|---|
| 1.o PASADENA 54, L. Céspedes | 15735 | 7710 |
| 2.o Bombardeo 60, P. Flores | 6743 | 2820 |
| 3.o Trovador 55, J. Ortiz | 15578 | 9779 |
| 4.o Silque 51, R. Pacheco | 3430 | 1335 |
| Chincolito 58, M. Quezada | 11022 | 5580 |
| Femenina 56, H. Caballero | 11111 | 4889 |
| Frenada 56, J. E. Cruz | 996 | 692 |
| Adiós 54, J. Olivares | 8173 | 3088 |
| El Mirador 54, V. González | 4673 | 2513 |
| Fabio 51, A. Salazar | 2323 | 1265 |
| Chilling 49, R. Madariaga | 2981 | 1242 |
| Súplica 47, F. Vidal | 2460 | 1284 |
| Night and Day 46, L. Espinoza | 633 | 487 |
| | 87065 | 42763 |

Ganada por un cuerpo; el 3.o a 1 1/2 cuerpo.
Tiempo: 1.21 4/5.
Preparador: Jorge Valenzuela.
No corrieron: Hechizada, Chiguaihué, Sacheri y Chanzoneta.
Dividendos: $ 22.60 y 8.20; 13.60; 7.40.

**CUARTA CARRERA.— 1.800 metros.— $ 22.000 al 1.o**

| | G. | P. |
|---|---|---|
| 1.o DUCAL 54, J. Marchant | 43733 | 16882 |
| 2.o Astor 57, F. Santander | 10507 | 3319 |
| 3.o Farani 54, L. Céspedes | 7949 | 2349 |
| 4.o Copenhague 55, J. Ortiz | 32234 | 10373 |
| Sombra 53, L. A. Díaz | 12406 | 5021 |
| Migajón 49, L. Osorio | 5622 | 2249 |
| Rancaguito 50, L. Valencia | 6046 | 2968 |
| | 138398 | 42611 |

Ganada por 3/4 cuerpo; el 3.o a 1/2 pescuezo.
Tiempo: 1.49 4/5.
Preparador: Juan Cavieres.
No corrieron: Pinkerton y Enseña.
Dividendos: $ 11.40 y 7.40; 16.40.

**QUINTA CARRERA.— 1.700 metros.— $ 40.000 al 1.o**

| | G. | P. |
|---|---|---|
| 1.o ZO'HAR 51, G. Silva | 27006 | 5525 |
| 2.o Barman 55, L. A. Díaz | 28774 | 14390 |
| 3.o Viene Bien 47, A. Vásquez | 16585 | 5415 |
| 4.o Recatada 47, F. Vidal | 7167 | 2081 |
| Monte Aguila 50, J. Marchant | 27910 | 7822 |
| Vistoso II 50, J. Ortiz | 7875 | 2455 |
| | 115407 | 37688 |

Ganada por 2 cuerpos; el 3.o a 3/4 cuerpo.
Tiempo: 1.42.
Preparador: Diego Sotomayor.
SN corrió, Galliote.
Dividendos: $ 17.40 y 10; 6.80.

**SEXTA CARRERA.— 1.500 metros.— $ 20.000 al 1.o**

| | G. | P. |
|---|---|---|
| 1.o PILDORIN 52, J. Ortiz | 14946 | 5066 |
| 2.o Mollera 52, J. Marchant | 13180 | 3469 |
| 3.o Copy II 47 F. Vidal | 6520 | 2180 |
| 4.o Quintulén 57, R. Morales | 9462 | 5329 |
| Cedrón 61, E. Asenjo | 8920 | 4006 |
| Insolente 53, V. González | 9220 | 3306 |
| Boca Juniors 51, L. A. Díaz | 21119 | 8642 |
| Galliote 49, R. Pacheco | 13510 | 3877 |
| Jafet 49, J. E. Cruz | 26013 | 8710 |
| | 123790 | 44581 |

Ganada por un cuerpo; el 3.o a 3/4 cuerpo.
Tiempo: 1.22 4/5.
Preparador: Jorge Carrasco.
No corrió, Valparaíso.
Dividendos: $ 33.80 y 13.40; 17.40; 24.60.

**SEPTIMA CARRERA.— 1.500 metros.— $ 18.000 al 1.o**

| | G. | P. |
|---|---|---|
| 1.o COLPAYO 51, J. Marchant | 44910 | 10528 |
| 2.o Dadinco 52, L. A. Díaz | 18593 | 4979 |
| 3.o Billarcito 56, M. Quezada | 10468 | 2308 |
| 4.o Guaquirita 47, F. Vidal | 8739 | 2188 |
| Iser 57, E. Asenjo | 5732 | 2151 |
| Atropellador 56, P. Flores | 8054 | 2048 |
| Vitamina D 51, H. Caballero | 25366 | 6074 |
| Lord Brain 51, L. Céspedes | 3814 | 1403 |
| Tolhuaca 48 J. Ortiz | 10820 | 4243 |
| Penicilina 47, J. E. Cruz | 11687 | 4433 |
| | 142383 | 41409 |

Ganada por 1 1/2 cuerpo; el 3.o a pescuezo.
Tiempo: 1.30 3/5.
Preparador: Juan Cavieres.
Corrieron todos.
Dividendos: $ 13 y 7.40; 10; 12.40.

**OCTAVA CARRERA.— 1.500 metros.— $ 16.000 al 1.o**

| | G. | P. |
|---|---|---|
| 1.o LUDENDORFF 54, V. González | 12150 | 3757 |
| 2.o Egazti 49, R. Madariaga | 9028 | 4493 |
| 3.o Radiante 46, F. Vidal | 9341 | 3208 |
| 4.o Rimbombo 51, R. Pacheco | 23614 | 5957 |
| Bósforo 56, L. A. Díaz | 8430 | 2559 |
| Aspiranta 54, G. Retamal | 455 | 211 |
| Dispuesta 54, J. Marchant | 39120 | 7100 |
| No me Diga 54, A. Salazar | 3347 | 1337 |
| Wickett II 54, O. González | 4486 | 1445 |
| Koskor 53, H. Jara | 9748 | 4258 |
| Lotario 53, R. Morales | 2097 | 730 |
| Polonia 52, F. Flores | 6391 | 2183 |
| Mamandurria 51, J. E. Cruz | 11019 | 3299 |
| Amor Brujo 49, J. Ortiz | 6025 | 2123 |
| Kilmarnock 49 L. Céspedes | 1489 | 731 |
| Barato 46, L. Jara | 7858 | 3166 |
| | 153252 | 46677 |

Ganada por 1/2 cuerpo; el 3.o a pescuezo.
Tiempo: 1.21 1/5.
Preparador: Juan Medina.
No corrió, Enseña.
Dividendos: $ 51.60 y 15.80; 14.60; 13.80.

## BRITISH BROADCASTING CORPORATION

**DOMINGO 25 DE NOVIEMBRE DE 1945**

HORA CHILENA

de 12.00 a 12.30
18.025 megs. 16.64 mts.
de 18.00 a 18.15
9.60 megs. 31.25 mts.
de 19.00 a 23.30
9.41 megs. 31.88 mts.
12.04 24.92 mts.
de 19.00 a 23.45
7.23 megs. 41.21 mts.

12.00 Boletín de Noticias
12.15 Radio Gaceta (repetición)
18.00 a 18.15 Servicio especial. Anuncios. Discos. Fin del servicio especial
19.00 Noticias en títulos. Anuncios. Resumen del programa de hoy. Prólogo.
19.15 Cuadernos Científicos
19.30 Banda Real de la Infantería de Marina
20.00 Boletín de Noticias
20.15 Renacimiento de Francia, por Pierre Comert
20.30 Música de Cámara por el Trío Albión
21.00 Revista musical
21.15 Radio Gaceta
21.30 Música ligera por Ronnie Munro y su Orquesta
22.00 Boletín de Noticias
22.15 Comentarios por Juan de Castilla
22.30 Selecciones de Operas, por la Orquesta de la Imperial Opera de San Petersburg
23.00 Nunca pasa nada, serial de detectives, por Howell Davies
23.15 Boletín de Noticias
23.30 Epílogo. Resumen del programa para mañana. Himno Nacional.
23.45 Fin de la transmisión.

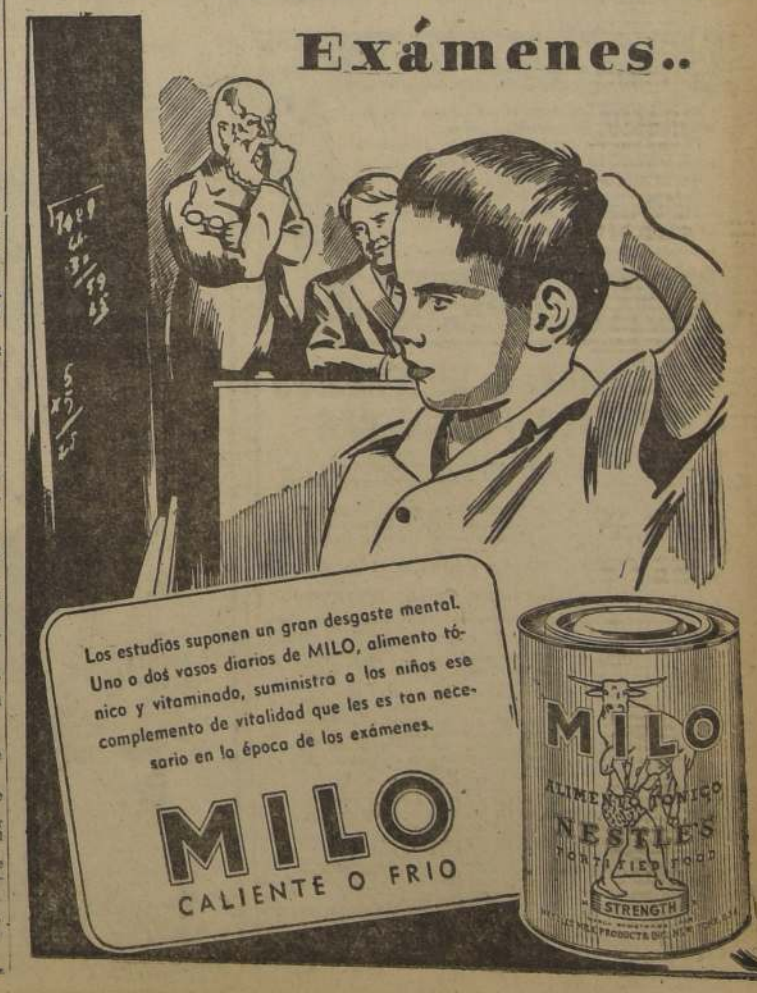




**AVISO AL COMERCIO**

Con motivo de la Revista Económica del Cuartel General del Ejército, que se efectuará con fecha 1.o de diciembre, se avisa a los señores comerciantes, que deben presentar sus cuentas que se encuentran pendientes para su cancelación, a la Administración de Caja de dicha Repartición (5.o piso, edificio Ministerio de Defensa), antes de esa fecha.

El Jefe del Estado Mayor del Cuartel General del Ejército

**REMATE DE SEBO**

El Martes 27 del presente llevará a efecto en las líneas de la Administración del Matadero Municipal los 11 A. M. un remate 2.222 kilos de sebo desnatado y de 200 kilos de los provenientes del desnate y gases de industrial

# Debut de la Compañía de Revistas en el Lux

El interés que siempre ha existido en nuestro ambiente teatral por el género frívolo, llevó anoche al Teatro Lux un público numeroso y entusiasta, dispuesto a aplaudir a la Cía. de revistas que dirige el conocido autor teatral Ivo Pelay y que la Empresa Gallo, ha traído hasta nosotros en el deseo de renovar sus espectáculos. Integrado este conjunto revisteril por figuras del Casino de Buenos Aires, se presentó con la revista, en diversos cuadros, titulada "Buenos Aires a la vista", debida al propio Ivo Pelay y con música del maestro Egidio Pittaluga.

Sin tiempo para detallar esta presentación, debido a lo avanzado de la hora en que se puso fin al espectáculo, anotaremos que las diferentes estampas se desarrollaron en un marco vistoso de escenografía estilizada y de buen vestuario, aunque no siempre el juego de luces favoreció su mejor visualidad. En la sucesión de cuadros de la historia de Buenos Aires, fueron presentándose las primeras figuras del elenco, entre las cuales destacan Thelma Carló, Alba Regina, Isabelita Hernández, Severo Fernández, Zucker Climent, Rubino, Jovita Luna, Ferraro y otros, animando todos la acción y movimiento de la revista con eficiencia y con gracia. Hay, es cierto, algunos chistes que por ser muy argentinos no pueden ser bien comprendidos y hay otros, que por ser un poco gruesos, no pueden ser muy gustados. El muy celebrado cantor de tangos Alberto Castillo, con su orquesta típica, conquistó merecidos triunfos.

En general, el espectáculo revisteril presentado anoche, sin tener extraordinaria categoría, recibió la entusiasta aprobación del numeroso público, que pasó momentos de entretenimiento y aplaudió la mayoría de sus números.

## EL CONJUNTO ARTISTICO "CARLOS GARDEL"

Después de un corto receso, el conjunto artístico Carlos Gardel, reanudará sus actividades culturales, para cuyos fines tiene en preparación un espectáculo de valía, a base de obras teatrales y variedades.

En la actualidad se están montando algunos números para presentarlos en el teatro de la Exposición Antialcohólica, que bajo los auspicios de la DIC funciona en la Avenida O'Higgins. El danzarín y zapateador, señor Camilo Fuentes, cuyas dotes artísticas son conocidas, está formando un ballet criollo de africanistas, y por tal motivo invita a los jóvenes y señoritas que quieran aprender este bello arte, para que se inscriban, agregándose que la enseñanza es gratuita.

## EN FUNCION MATINAL SE REPITE HOY "NUESTRO PUEBLO"

En función matinal de hoy, a las 10.30 horas, será representada nuevamente la obra original del dramaturgo norteamericano Thornton Wilder "Nuestro Pueblo", por el conjunto del Teatro Experimental de la Universidad de Chile.

Obvio resultará agregar elogios a los merecimientos indiscutidos que la obra de Thornton Wilder posee, a lo cual debe agregarse la interpretación admirable que realizan los actores universitarios, y que se ve realzada con los excelentes escenarios e iluminación creados y realizados por el inteligente escenógrafo Héctor del Campo.

Esta nueva puesta en escena de "Nuestro Pueblo" será a precios muy rebajados, actuando, al igual que en anteriores presentaciones, los Coros Universitarios conducidos por el maestro Isidoro San Martín.

Entradas en venta, en la boletería del Teatro Municipal.

*Pedro de la Barra, director del Teatro Experimental de la Universidad de Chile y que hoy presenta "Nuestro Pueblo" en el escenario del Municipal*

## BENEFICIO BOMBERIL EN EL ALCAZAR

Mañana, se efectuará en el Teatro Alcázar una función a beneficio de la 9.a Compañía de Bomberos de esta capital. Se exhibirá la interesante película argentina "Una mujer sin importancia", adaptación de una obra de Oscar Wilde. Además habrá un atrayente programa de variedades en el cual tomarán parte destacados artistas de la escena, del cine y de la radio.

## "EL DIAMANTE AZUL"

Intensa actividad se observa en los Estudios de Chile Films con ocasión de encontrarse todo el personal técnico ocupado en levantar los decorados para la película "El Diamante Azul", cuyo rodaje se iniciará en una fecha próxima, bajo la dirección de Roberto de Ribón, en un argumento de los libretistas Sixto Pondal Ríos y Carlos Olivari, teniendo a su cargo la responsabilidad protagónica el celebrado actor argentino Luis Sandrini.

Los decorados para esta gran producción, que son variadísimos y de gran efecto espectacular, han sido proyectados por Jean de Bravura y su realización encomendada a Aquiles Nordio y Herminio Narbona, dos operarios chilenos que han llegado a especializarse en su trabajo después de un año de aprendizaje en los estudios de Chile Films.

## TRES FUNCIONES DEL CIRCO ANSELMI

En el amplio local de Franklin esquina de Rogelio Ugarte, en pleno corazón de ese populoso barrio, el Circo Anselmi ofrece hoy tres funciones especiales, de acuerdo con su programa en los diversos sectores de la capital: matinée, a las 15.30 horas; vermouth, a las 18.30, y nocturna, a las 21.45 horas. En cada una de estas funciones el Circo Anselmi, que dirige la prestigiosa y antigua firma Reyes, renueva totalmente sus programas.

## BENEFICIO EMPLEADOS DEL CAUPOLICAN

Los empleados del Teatro Caupolican, celebran anualmente su función de beneficio con un grandioso festival artístico que justamente se ha titulado "La fiesta del año", porque en ella se pone un broche de oro a las actividades artísticas. Esta fiesta corresponderá celebrarla el próximo sábado 1.o de diciembre, a las 21.30 horas, con un formidable festival en el cual actuarán los mejores artistas del teatro y la radio.

## EL MARTES SE ESTRENARA UNA NUEVA PELICULA MEXICANA EN EL SANTIAGO

Para el martes se viene anunciando en la cartelera del Teatro Santiago una nueva película mexicana que distribuye Selman, Vercellino y Cía. Ltda. Nos referimos a la producción titulada "México de mi arecuerdos", en la que intervienen destacados elementos de la cinematografía azteca, como Joaquín Pardavé, Sofía Alvarez, Amparito Murillo, Fernando Soler y el cotizado galán Luis Aldás.

Por las referencias que obran en nuestro poder, este nuevo film constituirá todo un éxito artístico, ya que es una de las cintas de mayor calidad que han llegado hasta la fecha, del país hermano.

La exhibición de esta película en México y en otros países del Continente ha resultado un triunfo más para dicha cinta, lo que da una idea de la calidad de "México de mis recuerdos".

## CON UN GRAN PROGRAMA CELEBRA SU BENEFICIO EL PERSONAL DEL TEATRO PRINCIPAL EL JUEVES

Entre el personal de los teatros del centro que cuenta con mayor simpatía entre el público cinematográfico, figura el grupo de chicas que atiende a la concurrencia que asiste diariamente al Teatro Principal. Estas chicas se han distinguido siempre por su corrección y por la forma atenta en que desempeñan sus funciones.

Es así como el público ha respondido incondicionalmente al anuncio de la función de beneficio, que con un magnífico programa se efectuará el jueves de la semana en curso en el Principal, y la demanda de localidades ha sido intensísima, de manera que el personal puede dar por asegurado el más completo de los éxitos en su beneficio anual.

## BENEFICIO DE LOS EMPLEADOS DEL TEATRO ALAMEDA

Con un festival cinematográfico y artístico, se efectuará el viernes próximo, en la noche, en el Teatro Alameda el beneficio anual de los empleados de ese teatro. En esta ocasión, se exhibirán dos grandes películas mexicanas: "Las dos huérfanas", con Susana Guizar y Julián Soler y "Gran Hotel", por Cantinflas. En las variedades, actuarán "Los Estudiantes Rítmicos", Julita Pou, Elba Miramar, Pepe Harold y Pilar Serra, Ana González ("La Desiderla"), Chito Morales, imitador de artistas, el trío de guitarras y canciones Varas-Norttton-Carvajal, la banda de los Talleres de San Vicente y, como animador Alejandro Lira.

## FESTIVAL EN HONOR DE CORA DIAZ

Mañana en la noche se efectuará en el Teatro Baquedano la función en honor de la actriz chilena Cora Díaz, con un brillante programa, en el que tomarán parte todos los elementos artísticos de mayor valer que actúan en estos momentos en la capital.

Entre otros, están anunciados el aplaudido "Trío Moreno", el dúo Sonia y Myriam, la audición radial "El carrousel del aire", "Los Estudiantes Rítmicos", Ester Soré, Cora Santa Cruz, Julita Pou, Blanca de Valdivia (Kika), Ricardo Pimentel, Carlos Casares, Pepe Harold, Pilar Serra, Lucy del Río, Flor Hernández, Fernando Lecaros, Bernardo Lacassia, Gerardo Grez y Pepe Rojas.

## "AMOR QUE MATA", IRA EN LOS TEATROS SANTA LUCIA Y CERVANTES

Desde el martes próximo irá en los teatros Santa Lucía y Cervantes, la película "Amor que mata", del sello Universal, y que presenta un conflicto de encontradas pasiones. Encabezan el reparto, Jorge Sanders, Geraldine Fitzgerald y Ella Raines.

## RADIO SOCIEDAD NACIONAL DE MINERIA TRANSMITIRA "IN MEMORIAM", DE STILL, EJECUTADA POR LA ORQUESTA SINFONICA DE BOSTON

El octavo Concierto del ciclo actual, que ofrece la Orquesta Sinfónica de Boston hoy a las 21 horas por CB 106, Radio Sociedad Nacional de Minería, estará dirigido por un músico de nota invitado al efecto: George Szell, del Teatro Metropolitano de la Opera, de Nueva York. Figuran en el programa una nueva obra del compositor norteamericano contemporáneo William Grant Still, un poema sinfónico de Smetana, y la "Sinfonía Española", de Víctor Lalo.

El programa comenzará con el "In Memoriam" de Still, obra dedicada a los soldados de color, muertos en la lucha por la democracia. El autor se inspiró, para componer su obra, en la noticia de que el primer soldado norteamericano muerto en la actual guerra era de color.

Del ciclo titulado "Mi Patria", de Bedrich Smetana, el gran músico bohemio, la Sinfónica de Boston ha elegido el número "En las florestas y colinas de Bohemia", que dirige el maestro Szell. Smetana, que compuso sus partituras para el Teatro Nacional de Praga, fué siempre ardiente patriota. Sus arraigados sentimientos nacionalistas hallaron feliz expresión en "El Maldau", parte integrante del ciclo "Mi patria", que habla de la tierra bohemia y de ese bellísimo río que la atraviesa. Todas las obras de Smetana están basadas en temas folklóricos y se inspiran en el panorama y los pueblos de su país.

El número final del programa que transmitirá por radio la Sinfónica de Boston es la "Sinfonía Española", de Víctor Lalo. Lalo, si bien de descendencia española, nació en Lila en 1823. Después de estudiar el violín y el violoncello empezó a componer partituras originales en 1845. Su concierto para violín y su "Sinfonía Española" no tardaron en darle justo renombre. La sinfonía se estrenó en París en 1875, con el inmortal Sarasate de solista. Tuvo entonces un gran éxito, y sigue siendo, hoy en día, una composición favorita de los violinistas de concierto y del público.


METRO HOY
BANDERA 141 ★ TELEFONO 83361
3PM · 6.15 · 9.30PM
Para adultos y menores de 15 años
WARNER BROS
DIOS ES MI COPILOTO
DENNIS MORGAN
DANE CLARK RAYMOND MASSEY
ALAN HALE ANDREA KING
ESTA PELICULA NO VOLVERA A EXHIBIRSE EN SANTIAGO HASTA DESPUES DE 30 DIAS DE ABANDONAR EL TEATRO METRO
TODA HABLADA EN CASTELLANO
HOY A LAS 11 A. M.
COLOSAL MATINEE INFANTIL
1.o Aeronoticias del día
2.o Ninfas del lago
3.o De mal en peor
4.o De mal en peor (2.a p.)
5.o Gasparín, pianista.
INTERMEDIO
6.o La grandiosa Utah
7.o Estofi
8.o Costa estratégica
9.o Problemas del hogar
10. El gallo soberbio.
Metro Goldwyn Mayer
PROXIMO estreno
TODA HABLADA EN CASTELLANO
Basado en la novela de OSCAR WILDE
EL RETRATO DE DORIAN GRAY
GEORGE SANDERS
HURD HATFIELD · DONNA REED
Metro Goldwyn Mayer



Martes CENTRAL
Entradas numeradas en venta.
¡La más extraña cita de que han disfrutado dos seres!
¡En su futuro florecía un rosal de ensueños, su pasado yacía entre sombras... y juntos compartieron la pasión de una vida, con sus risas y lágrimas, en un fugaz paraíso de ocho días!

PELICULAS INTERNATIONAL presenta
GINGER ROGERS JOSEPH COTTEN
SHIRLEY TEMPLE
"TE VOLVERE A VER" (HABLADA EN INGLES)
Dirección de WILLIAM DIETERLE
Producido por DORE SCHARY
Distribuido por UNITED ARTISTS Artistas Unidos

CAUPOLICAN HOY 6 y 9.30 MAYORES
DOMINICAL DOBLE en CASTELLANO
Las mejores funciones dedicadas a las familias del barrio San Diego. Estreno de la grandiosa película católica FOX, en castellano, por el nuevo astro GREGORY PECK y el recio actor Thomas Mitchell:
LAS LLAVES del REINO
Además, SANTIAGO GOMEZ COU y Gloria Bernal, en la enternecedora y dramática película argentina:
LA AMADA INMOVIL
La vida del gran poeta de México Amado Nervo. Además, el último NOTICIARIO FOX, llegado por avión.
HOY Matinée a la 1.30, para menores
Roddy McDowall en la gran película Fox: "ABANDONADOS"; también Joel McCrea en "BUFFALO BILL"
8.a función de "EL PUERTO DE LOS FANTASMAS" y 5.a función de "LAS PRADERAS SANGRIENTAS"
EMPRESA CHILENA CONDOR



REAL TELEFONO 65555 SANTIAGO TELEFONOS 32888 y 33341
TEATROS DE LA COMPAÑIA CHILENA DE ESPECTACULOS
Matinée a las 3
Tarde a las 6.30
Noche a las 9.45
Ultimas exhibiciones de la alegre producción Paramount, hablada en inglés:
MELLIZAS PELIGROSAS
(Mayores y menores)
por Bing Crosby y Betty Hutton
Mañana: ENTRE LA RUBIA Y LA MORENA, por Carmen Miranda
Matinée 3 P. M.
Tarde 6.30 P. M.
Noche 9.45 P. M
(Sólo para mayores)
Penúltimo día que exhibimos la producción mexicana
LAS ABANDONADAS
Complemento: Sinopsis, descriptiva y Noticiario Paramount
Martes: "MEXICO DE MIS RECUERDOS", por Fdo. Soler y J. Pardavé
VICTORIA
ROTATIVO DE LUJO, FUNCIONES A LA 1.15, 3.15, 5.15, 7.15 y 9.20 P. M.
FOX FILM presenta a DOROTHY MACGUIRE Y ROBERT YOUNG en:
CLAUDIA
(PARA MAYORES)



Almorranas
Las almorranas son molestas y dolorosas, y su descuido puede traer consecuencias serias.
El Ungüento MAN ZAN se prepara únicamente para combatir las almorranas. Proporciona alivio, calma la irritación y es antiséptico.
Cada tubo viene provisto de una cánula mediante la cual el ungüento se aplica sin dificultad, llegando a todas las partes afectadas.
Benzo-Hamamelis Virginiana, Alcanfor, Aceite de Eucaliptu y Fenol.
UNGÜENTO MAN ZAN M.R.

## COTIZACIONES DE PRECIOS ESPECIES FORRAJERAS

Llámase la atención del comercio que el Ejército necesita cotizaciones de precios por especies forrajeras para algunas unidades.

Los antecedentes pueden solicitarse en el Departamento de Administración y Adquisiciones de la Dirección de los servicios —edificio del Ministerio de Defensa Nacional— 8.o piso.

Plazo para estas cotizaciones: hasta el 28 de Noviembre de 1945.

EL DIRECTOR DE LOS SERVICIOS

## LAS EMISORAS EN CASTELLANO DE LOS EE. UU.

| | | | |
|---|---|---|---|
| WLWS-1 | (15.20 meg. | 19.74 metros | 18.00 a 20.15 P. M. |
| WLWS-2 | (11.71 meg. | 25.61 metros | 18.00 a 20.15 P. M. |
| WLWK | (6.08 meg. | 49.34 metros | 20.30 a 1.15 A. M. |
| WLWO | (17.80 meg. | 16.85 metros | 18.00 a 18.45 P. M. |
| | (9.59 meg. | 31.28 metros | 19.00 a 1.15 A. M. |
| WCBC | (11.83 meg. | 25.36 metros | 19.30 a 24.00 horas |
| WRUS | (9.70 meg. | 30.93 metros | 19.30 a 2.00 A. M. |
| WRUW | (17.75 meg. | 16.90 metros | 19.30 a 21.15 P. M. |
| | (6.04 meg. | 49.67 metros | 21.30 a 2.00 A. M. |

DOMINGO

| | |
|---|---|
| 18.00 Orquesta NBC. | 22.00 NOTICIAS |
| 19.00 NOTICIAS | 22.15 Poetas de América |
| 19.15 Comentarios Científicos — Dr. Julius Cantela | 22.30 Música de Manhattan |
| 19.30 Elsa Miranda, Celso Vega y Orquesta Panamericana | 23.00 NOTICIAS |
| 20.00 Revista de la Semana | 23.15 Orquesta de Concierto |
| 20.15 Música | 24.00 NOTICIAS |
| 20.30 Alejandro Sux Habla | 0.15 Alejandro Sux Habla |
| 20.45 Serenata a América | 0.50 Música |
| 21.00 NOTICIAS | 1.00 NOTICIAS |
| 21.10 Comentaristas norteamericanos | 1.10 Comentaristas norteamericanos |
| 21.15 Nestor Chayres y la Orquesta Panamericana | 1.15 Elsa Miranda, Cuarteto Celso Vega y Orquesta Panamericana |
| 21.40 Información Puericultura | 1.45 Música |
| | 2.00 Fin de la transmisión. |


Mañana ☆ MATINEE VERMOUTH NOCHE T. REAL
MAYORES Y MENORES
¡EL MAS SOBERBIO DE TODOS LOS ESPECTACULOS MUSICALES!
ALICE FAYE ★ CARMEN MIRANDA ★ PHIL BAKER ★
20th Century Fox
DONITAS CANCIONES DE LOS MAESTROS Leo Robin Harry Warren
ENTRE LA RUBIA Y LA MORENA
en Tecnicolor
BENNY GOODMAN Y SU ORQUESTA
EUGENE PALLETTE · MARJORIE GREENWOOD · EVERETT NORTON · TONY DE MARCO
LOCALIDADES NUMERADAS EN VENTA

Piel irritada por sudor fuerte debajo de los brazos
ARRID es la crema blanca, inocua, que no irrita
SUPRIMA LAS MANCHAS DESAGRADABLES EN LAS MANGAS
CON LA NUEVA CREMA COSMETICA PERFUMADA QUE NO IRRITA
¡No deje que hablen mal de usted! Las manchas de sudor en las mangas del vestido son imperdonables, especialmente cuando se pueden evitar tan fácil y eficazmente.
ARRID, la nueva crema desodorante, mantiene las axilas secas, y evita el olor bajo los brazos. ARRID es inocua, y digna de confianza, y ofrece estas cinco ventajas:
1 No irrita la piel.
2. No daña ni aun los vestidos más delicados.
3. Evita las manchas ofensivas en las mangas y espalda del vestido.
4. Su efecto es duradero. Evita el olor del sudor. Tiene una delicada fragancia.
5. Tiene la fina textura de una crema de belleza. Es blanquísima, sin grasa; no mancha, desaparece al instante. En extremo económica. $3.00, $20.00 y $30.00.
ARRID
El Desodorante Que Más Se Vende



Mañana VICTORIA
(MAYORES Y MENORES)
¡QUE LINDAS CARAS!
¡QUE HERMOSOS CUERPOS!
Ann SHERIDAN
ALEXIS SMITH · JANE WYMAN
IRENE MANNING · JACK CARSON
CHARLES RUGGLES · EVE ARDEN en
"ERAN CUATRO Enamoradas"
LAS MUCHACHAS QUE VERAN EN ESTA COMEDIA SON DE ESAS QUE INVITAN AL PIROPO Y DESPIERTAN LAS ANSIAS DEL CORAZON.

CINES UNIDOS
**FRANKLIN**
SAN DIEGO 2172 - TEL. 92-7752

MATINEE A LA 1:
Capitanes de las nubes
Venganza implacable, Fantasía de carnaval y 4.a Legión de los Centauros.
ROTATIVO DE 5 a 12
Joaquín Pardavé en
EL GRAN MAKARIKUS
Pedro López Lagar y Zully Moreno, en
DOS ANGELES Y UN PECADOR
FANTASIA de CARNAVAL

**MINERVA**
SAN PABLO - CHACABUCO - TEL 91464

MATINEE A LA 1:
Yo la maté, Prisioneros del terror y 4.a Legión de los Centauros
ROTATIVO DE 5 a 12
La superproducción en technicolor, por Gary Cooper e Ingrid Bergman
POR QUIEN DOBLAN LAS CAMPANAS
Santiago Gómez Cou, en
LA AMADA INMOVIL

**REPUBLICA**
Avda. REPUBLICA 243 - TEL. 92-6113

MATINEE A LA 1.30:
Reunión en Francia, Andy Hardy se enamora, 4.a Legión de los Centauros y 5.a Invasión del Mongo
ROTATIVO DE 5.30 a 12
Gary Cooper, Ingrid Bergman y Arturo de Córdova
POR QUIEN DOBLAN LAS CAMPANAS
Ronald Colman en
EL PRISIONERO DE ZENDA



INSTITUTO DE EXTENSION MUSICAL — UNIVERSIDAD DE CHILE

**TEATRO COLON - MIERCOLES A LAS 19 HORAS**

**ORQUESTA SINFONICA DE CHILE**

DIRECTOR: VICOR TEVAH — SOLISTA: RUTH GONZALEZ

OBRAS DE ROSSINI, SCHUBERT, FALLA y URRUTIA

**TEATRO BLANCO ENCALADA - Jueves a las 19 horas**

**ORQUESTA SINFONICA DE CHILE**

DIRECTOR: JUAN CASANOVA — SOLISTA: ILSE HAGEMANN

OBRAS DE BEETHOVEN, SCHUBERT, VERDI, GRIEG, CASANOVA Y TCHAIKOWSKY

**PLATEA $ 8.- BALCON $ 5.- GALERIA $ 2.-**

EN VENTA EN BOLETERIAS PARA AMBOS CONCIERTOS


## TRES FUNCIONES OFRECE HOY EL ESPECTACULO DE CONCHITA PIQUER

Tres funciones ofrece hoy día la Compañía de Conchita Piquer de Bailes y Canciones de España, espectáculo deslumbrante y que con singular éxito ha iniciado su breve temporada en el Municipal. Conchita Piquer, logra el milagro del gran artista: subyugar al auditorio. Y es que la notable estrella hispana, hace de cada página musical una creación.

Las tres funciones de hoy, matinée, vermouth y noche, contarán con un interesantísimo programa en el que actuarán junto a Conchita Piquer los calificados elementos de su Cía., como Rosalía Alvarez, Trini Moren, "El Niño de Utrera", Paquito Reyes, El Sevillanito, Anita Piquer, Alberto Torres, Federico Chacón, Reyes, Amadini y Josefa de Alonso.

Las localidades para estas tres jornadas están a disposición del público en la boletería del Teatro desde las diez de la mañana.

## SE DESPIDE HOY LA COMPAÑIA DE REVISTAS DEL BALMACEDA

Debiendo cumplir un espléndido contrato en el sur, la Compañía de Revistas de Adolfo Galiardo que ha realizado una espléndida temporada en el Balmaceda, se despide hoy con las funciones de tarde y noche poniendo en escena la revista de gran comicidad y vistosidad intitulada "Manos Arriba", obra que está llevando concurrencia a la popular sala de calle Arteaños.

Irenne and George, Jasi Bejarano, la vedette chilena Amparito Bayer, el dúo Betty y Gloria, y demás figuras del elenco ofrecerán con este motivo sus mejores creaciones dentro del marco de la celebrada revista "Manos Arriba", original de Adolfo Galiardo y musicada por el aplaudido maestro chileno Manuel Contardo.

## "¡SI MI MUJER SUPIERA LO QUE HAGO!"

En matinée, a las 15 horas, tarde a las 18.30 y noche a las 22 horas, la Compañía de Comedias Cómicas Leguía-Córdoba lleva a escena en el Teatro Imperio el divertidísimo y picaresco vodevil de los autores argentinos Darwin Camacho y Fernando Benavides, "¡Si mi mujer supiera lo que hago!"

IVO PELAY PRESENTA A
ISABELITA FERNANDEZ
HECTOR FERRARO
JOVITA LUNA
VICENTE CLIMENT
BAILES INTERNACIONALES
TERESITA PADRON
A. CASTRO MIRANDA
DIANA MAGGI
MARCOS ZUKER
LAS 20 BAILARINAS MAS LINDAS DE BUENOS AIRES
ORQUESTA DE 25 PROFESORES
DIREC. E. PITTALUGA
COREOGRAFIA DE OLGA ENHART

desde AYER
TODO SANTIAGO ADMIRA EL DESLUMBRANTE DESFILE DE BELLEZA, LUJO, ALEGRIA...
CON LA PRESENTACION DE LA GRAN COMPAÑIA DE REVISTAS DEL CASINO DE BUENOS AIRES
THELMA CARLO ★ SEVERO FERNANDEZ ★ ALDA REGINA
en el dinámico y colorido espectáculo "BUENOS AIRES A LA VISTA"
CON LA ACTUACION DEL ASTRO MAXIMO DEL TANGO ALBERTO CASTILLO Y SU GRAN ORQUESTA TIPICA
SABADO PROXIMO ESTRENO "Casino FOLLIES" BALCON NUMERADO
Hoy 3 FUNCIONES 3
MATINEE 15 hs. VERMUTH 18.15 hs. NOCHE 22 hs.
LUX EX COMEDIA

Notable espectáculo!!! El alma y la alegría de la auténtica España, ha llegado con Conchita PIQUER

TRIUNFO!!!!!
HOY 3 FUNCIONES — Matinée 3 P. M. Tarde 6.30 P. M. Noche 10 P. M.
TEATRO MUNICIPAL
TODOS LOS DIAS, DOS FUNCIONES.
Localidades en venta para toda la semana. Boletería: fono 31407

# GUIA DEL ESPECTADOR — TEATROS, CINES Y VARIEDADES

## TEATROS

**BALMACEDA.** — Artesanos 841. — Teléfono 88768.— Vermouth y noche: Despedida de la Cía. Nacional de Revista Adolfo Galiardo en la Revista: Manos arriba.

**IMPERIO.** — Estado 239. — Teléfono 32627.— Matinée, vermouth y noche: Cía. Leguía-Córdoba: ¡Si mi mujer supiera lo que hago!

**LUX.** — Huérfanos 1180. — Teléfono 87030.— Matinée, vermouth y noche: Cía. de Revistas: Buenos Aires a la vista.

**MUNICIPAL.** — Agustinas esquina San Antonio — Teléfono 82904.— Matinée, vermouth y noche: Cía. de Conchita Piquer.

## CIRCOS

**ANSELMI.** — Local: Franklin (Rosario Ugarte).— Matinée, vermouth y nocturna 9.45.

## CINES

**ALAMEDA.** — Alameda O'Higgins 2957. — Teléfono 91254.— Matinée: Los mosqueteros del Rey, El expreso del Oeste y 6.a de La flecha negra. Vermouth y noche: Nosotros y El fantasma helado.

**ALCAZAR.** — Avenida Brasil.—373. Teléfono 80122.— Matinée: Feliz y enamorada. Miedo al público. Tinterito las va negras y 7.a de La flecha negra. Vermouth y noche: La feria del amor.

**ALMAGRO.** — Plaza Almagro. — Teléfono 80135.— Matinée: Bodas sin compromiso. Aventuras de Agulucho 3.a, Flecha negra 4.a y Agregados. Rotativo: Semilla de odio y Dos ángeles y un pecador.

**AVENIDA MATTA.** — Av. Matta 619.— Teléfono 51453.— Matinée: Jalisco nunca pierde, El dilema de un hijo y Serial. Rotativo: Actuación de las Aguilas de Medianoche: La monja Alférez y Las llaves del reino.

**ANDES.** — Avenida Irarrázaval 455 Teléfono 43811.— Matinée: Los mosqueteros del Rey, El expreso del Oeste y 6.a de La flecha negra. Vermouth y noche: Nosotros y Dos ángeles y un pecador.

**AVENIDA.** — Avenida Vicuña Mackenna 624.— Teléfono 84906.— Matinée: Allá en el setenta y tantos, y La ciudad de las tinieblas. Vermouth y noche: Nosotros y Morena obscura.

**APOLO.** —Victoria 703.— Teléfono 51746.— Cerrado por reparación.

**AMERICA.** — Ñuble 390.— Teléfono 52443.— Matinée: Aguasla afortunada, Viajando hacia el peligro, Flecha negra, y Cómica. Rotativo: Por quien doblan las campanas y El Gran Makarikus.

**BRASIL.** — Plaza Brasil.— Teléfono 80806.— Matinée: Aún brilla el sol, Accidente afortunado y Cómicas. Vermouth y noche: La amada inmóvil y La monja Alférez.

**BOLIVAR.** — Tarapacá 761.— Teléfono.— Matinée: Fruto de tentación, Dos vaqueros en Arabia, Tribu misteriosa 4.a y Capitán América 6.a. Rotativo: El diablo dijo sí y La amada inmóvil.

**BAQUEDANO.** — Plaza Baquedano. Teléfono 69090.— Matinée: Capitán de las nubes, Los apuros de Nancy. Vermouth y noche: El peñón de las ánimas y Las tres herederas.

**BLANCO ENCALADA.** — Avenida Blanco Encalada 2820.— Tel. 91787.— Matinée: Dos caídos de la luna, Chico millonario, Aventuras de Agulucho y Flecha negra 3.a. Rotativo: La monja Alférez, Dos ángeles y un pecador y Agregados.

**CAUPOLICAN.** — San Diego 858.— Teléfono 83912.— Matinée: Abandonados, Búfalo Bill y Serial. Noche: Las llaves del reino y La amada inmóvil.

**CENTRAL.** — Huérfanos 938.— Teléfono 33555.— Matinée, vermouth y noche: La secretaria de su marido.

**CERVANTES.**—Matías Cousiño 154. —Teléfono: Boletería: 88569.— Matinée, y vermouth: Fuga en la niebla.

**CLUB DE SEÑORAS.** — Monjitas 715.— Teléfono 33556.— Matinée: Feliz y enamorada y Me he de comer esa tuna. Rotativo: Semilla de odio y Me he de comer esa tuna.

**COLON.** — San Pablo Esq. Maipú. Teléfono 50577.— Matinée: Los mosqueteros del Rey, El expreso del Oeste y 6.a de La flecha negra. Vermouth y noche: Semilla de odio y Dos ángeles y un pecador.

**CONTINENTAL.** — Plaza Buines 41. Teléfono 60158.— Matinée, vermouth y noche: La feria del amor.

**CARRERA.** — Alameda-O'Higgins.— 2151.— Teléfono 86685.— Matinée: Capitán de las nubes y Los apuros de Nancy. Vermouth y noche: El peñón de las ánimas y Las tres herederas.

**CAPITOL.** — Av. Independencia 224.— Teléfono 89581.— Rotativo: A la Habana me voy y Qué par de reclutas.

**COUSIÑO.** — San Ignacio 1249.— Teléfono 50657.— Matinée: Cinco tumbas al Cairo, Hombre de peligro y Seriales. Rotativo: Las 6 suegras de Barba Azul, Entiéndase con mi abogado y Agregados.

**CHILE.** — Av. Recoleta 2104. — Teléfono 60728.— Matinée: La selvala blanca, El castillo siniestro y Serial. Rotativo: La amada inmóvil y Feliz y enamorada.

**DELICIAS.** — Alameda esquina San Alfonso.— Matinée: Búfalo Bill, Dumbo, El puerto fantasma fin y Cómicas. Rotativo: La luz que agoniza y Cita con el peligro.

**DIECIOCHO.** — Dieciocho 14.— Teléfono 83778.— Matinée: Dueño de su destino y Agregados. Vermouth y noche: La luz que agoniza y Agregados.

**DIEZ DE JULIO.** — Avenida 10 de Julio 319.— Teléfono 80836.— Matinée: Dumbo y Seriales. Rotativo: La amada inmóvil y La favorita de los dioses.

**ESMERALDA.** — San Diego 1035.— Teléfono 64363.— Matinée: Los mosqueteros del Rey, Melodías rancheras y Flecha negra 3.a. Rotativo: Nosotros, La favorita de los dioses y Agregados.

**EXCELSIOR.** — Av. Independencia 1070.— Teléfono 84421.— Matinée: Dumbo, La pista del impostor y Serial. Rotativo: Me he de comer esa tuna y La Cruz de Lorena.

**FRANKLIN.** — San Diego 2117.— Teléfono 50754.— Matinée: Capitanes de las nubes, Venganza implacable, Fantasía de carnaval, 4.a Legión de los Centauros. Rotativo: El gran Makarikus, Dos ángeles y un pecador, Fantasía de carnaval.

**HOLLYWOOD.** — Av. Irarrázaval 2900.— Matinée: Allá en el setenta y tantos, La ciudad de las tinieblas y 6.a de La flecha negra. Vermouth y noche: Nosotros y Dos ángeles y un pecador.

**IDEAL CINEMA.** — Mapocho 4117. Teléfono 92188.— Matinée: Búfalo Bill y Seriales. Rotativo: Me he de comer esa tuna y Dos locos sueltos.

**IMPERIAL.** — San Diego 1244.— Teléfono 51112.— Matinée: Espectro de la momia, Sahara, Flecha negra 1.a, Aventuras de Agulucho y Puerto de los fantasmas. Rotativo: El cowboy y la dama y La amada inmóvil.

**INDEPENDENCIA.** — Av. Independencia 373.— Teléfono 62705.— Matinée: La jornada sangrienta, Mosquetero del Rey, Flecha negra 3.a. Rotativo: Nosotros, La favorita de los dioses y Así es América N.o 20.

**ITALIA.** — Av. Bilbao esq. Av. Italia.— Teléfono 41848.— Matinée: La jornada sangrienta, A través del Pacífico, Flecha negra 3.a y Agulucho fin. Rotativo: La favorita de los dioses, Semilla de odio y Así es América N.o 23.

**LO FRANCO.** — Carrascal 4804.— Teléfono 92705.— Matinée: Dos locos sueltos, Tormenta en la pradera y Seriales. Vermouth y noche: La bomba atómica y Las llaves del reino.

**MANUEL RODRIGUEZ.** — Plaza M. Rodríguez.— Teléfono 60939.— Matinée: Los mosqueteros del Rey, Chica millonaria, Flecha negra 3.a. Rotativo: Nosotros y Semilla del odio.

**METRO.**—Bandera esq. Unión Central.— Teléfono 85361.— Matinée, vermouth y noche: Dios es mi copiloto.

**MINERVA.** — Chacabuco 778. — Teléfono 91464.— Matinée: Yo la maté, Prisioneros del terror y 4.a Legión de los Centauros. Rotativo: La amada inmóvil, Por quien doblan las campanas.

**MIRAFLORES.** — Miraflores 878.— Teléfono 30909.— Sesiones continuadas: Aurora de sangre y Obra destructiva.

**MIAMI.** — Huérfanos 1048.— Tel. 85815.— Rotativo: La pimpinela escarlata.

**MONUMENTAL.** — Av. B. O'Higgins.— Teléfono 81553.— Matinée: La bomba, Melodías rancheras y Seriales. Rotativo: Las llaves del reino y El gran Makarikus.

**NACIONAL.** — Av. Independencia 801.— Teléfono 63568.— Matinée: Chico millonario, Prisionero del terror, Aventuras de Agulucho y Flecha negra 4.a. Rotativo: Dos ángeles y un pecador y Semilla de odio.

**NOVEDADES.** — General Korner esq. Av. Portales.—Teléfono 84584.— Matinée: Dumbo y Serial. Vermouth y noche: El regreso de aquel hombre y El gran Makarikus.

**NUÑOA.** — Av. Irarrázaval 3706.— Teléfono 43152.— Matinée: Castillo siniestro, Duro vaquero, Manos a la obra, Pato Donald y Sombra siniestra. Rotativo: La monja Alférez y María Candelaria.

**ORIENTE.** — Av. Providencia esq. F. Valdivia.— Teléfono 41345.— Matinée: Feliz y enamorada, Un peregrino continúa, La polérnaga se luce y 7.a de La flecha negra. Vermouth y noche: La canción de Bernardita.

**O'HIGGINS.** — San Pablo esq. Cummins.— Teléfono 80920.— Matinée: Castillo siniestro, Entiéndase con mi abogado, Flecha negra 4.a y Agulucho 3.a. Rotativo: Nosotros, y La favorita de los dioses.

**PORTUGAL.** — Av. Portugal con 10 de Julio.— Teléfono 81473.— Matinée: Allá en el setenta y tantos, La ciudad de las tinieblas y 6.a de La flecha negra. Vermouth y noche: Semilla de odio y El fantasma helado.

**PROVIDENCIA.**—Av. Manuel Montt 62.— Teléfono 46973.— Matinée: Angelitos con faldas, Lobos del monte, Frank Marzwell 3.a y Praderas sangrientas. Rotativo: Las llaves del reino y La monja Alférez.

**PRINCESA.** — Av. Recoleta 345.— Teléfono 845.— Teléfono 85203.— Matinée: Maestros de baile, Patrulla submarina, 3.a Legión de los Centauros y 6.a Sombra siniestra. Rotativo: La vida empieza esta noche, Se ha puesto la luna y Dumbo.

**PRINCIPAL.** — Ahumada 162.— Teléfonos: 85573. Administración 65741. Rotativo: El Presidente Ríos en Canadá, El arte de pescar, Especulación con el hambre, De la serie del quien la hace la paga etc., etc.

**RADIO CITTY.** — Huérfanos 1053. Teléfono 66421.— Rotativo: El último tren de Madrid.

**REAL.** — Compañía, 1049.— Teléfono.— 65555.— Matinée, vermouth y noche: Mellizas peligrosas.

**RECOLETA.** — Av. Recoleta 597.— Teléfono 63574.— Matinée: A través del Pacífico, Aventuras de Agulucho 6.a y Flecha negra 2.a. Rotativo: Nosotros, La favorita de los dioses y Hoy y mañana N.o 1.

**REPUBLICA.** — Av. República 390. Teléfono 90613.— Matinée: Reunión en Francia, Andy Hardy se enamora, 4.a Legión de los Centauros y 6.a Invasión del Mongo. Rotativo: Por quien doblan las campanas y El prisionero de Zenda.

**RIALTO.** — Avenida Pedro de Valdivia 2346.— Teléfono 41607.— Matinée: Dumbo, Bodas sin compromiso, Aventuras de Agulucho 1.a. Rotativo: Feliz y enamorada y La amada inmóvil.

**SANTIAGO.** — Merced 839.— Teléfono 32888.— Matinée, vermouth y noche: Las abandonadas.

**SANTA LUCIA.** — Alameda O'Higgins esq. de San Isidro.—Tel. 61879. Matinée, vermouth y noche: La canción de Bernardita.

**SELECTA.** — Chacabuco 1178. — Teléfono 92134.— Matinée: Patrulla fronteriza, A través del Pacífico, Flecha negra 1.a y Aventuras de Agulucho.

**VALENCIA.** — Plaza Chacabuco.— Teléfono 61557.— Matinée: Yo dormí con un fantasma, Arriégate mujer 2.a de Aventuras de Agulucho y 7.a de La sombra siniestra. Vermouth y noche: La monja Alférez y El fantasma helado.

**VICTORIA.** — Huérfanos esq. San Antonio.— Teléfono 30021.— Rotativo: Claudia.

EDICION DE PAGINAS

# LA NACION

(EMPRESA PERIODISTICA "LA NACION", S. A.)

ULTIMA PAGINA DE ESTA EDICION

AGUSTINAS 1269.— CASILLA 81 D. SANTIAGO DE CHILE. DOMINGO 25 DE NOVIEMBRE DE 1945 PRECIO EN TODO EL PAIS: $ 1.20

## Actividades Gremiales

### BODAS DE PLATA CELEBRA EL INSTITUTO FERROVIARIO

#### ACTOS DE HOMENAJE A SU FUNDADOR, EL INGENIERO, CARLOS ARIAS MARTINEZ

En la tarde de ayer se iniciaron los actos conmemorativos del 25.o aniversario del Instituto Ferroviario "Carlos Arias Martínez". La velada efectuada en la sala-teatro de la Sección Sanitaria de los Ferrocarriles congregó numerosa asistencia, y en ella usaron de la palabra el Director del Instituto, don Emeterio Arapda Ahumada; el alumno del 6.o año del Curso de subingenieros ferroviarios, señor Jorge Garrido Ovalle, y el Director General de la Empresa de los Ferrocarriles del Estado, don Alejandro Iriarte M. Números de arte completaron brillantemente el programa.

Hoy a las 10 horas tendrá lugar una romería a la tumba del creador e este prestigioso plantel y que fué también su primer director, el ingeniero don Carlos Arias Martínez. La columna partirá desde la Plazuela de la Estación Mapocho, integrada por alumnos y ex alumnos, la Federación Santiago Watt, Unión de Obreros Ferroviarios, Brigada Ferroviaria de Scouts Bernardo O'Higgins y el Orfeón Ferroviario.

D. Carlos Arias Martínez, creador del Instituto Técnico de Ferroviarios

### VELADAS, ASAMBLEAS DE TRABAJO Y OTRAS ACTIVIDADES GREMIALES

UNION CONSTRUCTIVA DE CHILE.— Hoy a las 10.30 horas, esta institución celebrará una interesante reunión, en el local de calle Catedral 1475.

COOPERATIVA "MIGUEL ANGEL".—En el local de calle Nataniel 1910 esta organización llevará a efecto hoy, a las 10 horas, una reunión de consejo, con el fin de tratar variados puntos de interés para los socios.

FED. SUBOFICIALES "LUIS A. SOTO".— Todos los socios de esta colectividad deberán reunirse mañana a las 13 horas, en el local de Serrano 232, a fin de asistir a la recepción y llegada que se prepara a S. E. el Presidente de la República en Los Cerrillos.

EMPLEADOS DE HOTELES.—El Sindicato Profesional de este gremio, en su última reunión adoptó diversas resoluciones de interés para los que trabajan en los establecimientos hoteleros de Santiago. Entre los acuerdos aprobados, cabe destacar los siguientes: estudiar el pago de veraneos conforme a la ley 7,388, en los diferentes establecimientos de la capital; apoyar decididamente a los obreros y empleados de los Coches-Comedores de la firma Bonfanti, hasta que se hayan visto coronados sus esfuerzos en pro de un mejoramiento económico, y enviar una nota al periódico "El Garzón", a fin de que se preocupe de este conflicto.

SINDICATO DE SASTRES.—

El Sindicato Profesional de Sastres llevará a efecto una amplia concentración, a fin de tratar el alza del tarifado en la segunda categoría y otros temas de interés gremial.

### JUNTA GENERAL DE LA U. DE TIPOGRAFOS

Hoy a las 16 horas celebrará junta general extraordinaria la Sociedad Unión de Tipógrafos, en su casa de Cochrane 323, con el objeto de tratar importantes asuntos. La segunda citación queda hecha para las 16.30 ho-

### ASOCIACION NAC. DE COMERCIANTES FESTEJA CANDIDATAS A REINAS

Esta noche, a las 21 horas, se efectuará en la sala-teatro de la Asociación Nacional de Comerciantes, Av. La Paz 134, la velada y baile social con que esta colectividad festeja a las señoritas candidatas a reina de sus fiestas anuales. Actualmente se disputan este honor las señoritas Lucía Rodríguez, Lucila Alvarado, Eliana Figueroa y María Rodríguez.

### HOY INAUGURA SU TERRAZA SOCIEDAD MUTUAL FEMENINA

Esta tarde, a las 17 horas, tendrá lugar el festival de arte y baile social con que la "Sociedad Mutual de Señoras Estrella Chilena" inaugura su terraza de verano, en General Mackenna 1523. La institución ha invitado especialmente a los representantes de Sociedades amigas.

Amenizará el festival el conjunto dirigido por el señor Montes de Oca, el cual lo hará gentilmente.

La misma Sociedad invita a sus socias a la romera que tuarán entidades congéneres en la mañana de hoy efecta sus Mausoleos.

### CHARLA DICTA HOY CONSEJERO CTCH

La Federación Nacional de la Construcción ha invitado especialmente al Consejero Nacional de la CTCH, don Luis Sandoval, para hoy a las 10 horas, en el local social de calle Rosas N.o 1432, a fin de que dicte una conferencia sobre las experiencias adquiridas por este dirigente en su reciente jira a Montevideo y Argentina, donde tuvo oportunidad de imponerse ampliamente de diversos factores que son contrarios a los ideales democráticos que deben sustentarse en América.

### SE REUNIRA HOY COOP. JOSE MAZA

La Cooperativa de Huertos Obreros "José Maza" llevará a efecto hoy, a las 10 horas, una asamblea general de accionistas, en el local de calle San Pablo 1846, a fin de aprobar diversos puntos que son de interés para los cooperados y a la vez para tratar una variada tabla de trabajo.

A esta reunión asistirá un Notario, a fin de acordar en su presencia un aumento en el capital social. Por otra parte, se elegirá el consejero de los Huertos Obreros, ante el Consejo de la Caja d ela Habitación Popular, y se tratará la entrega de las primeras cien casas y de la movilización propia que tendrá esta Cooperativa.

### SOCIEDAD SANTIAGO

La Sociedad Santiago de Zapateros llama a sus asociados para hoy, a las 10 horas, en Av. La Paz esquina Artesanos, a fin de participar en la romería de diversas instituciones mutuales a sus Mausoleos. También será visitado el Mausoleo de la Sociedad Santiago.


## CAJA DE CREDITO POPULAR

### REMATES

SEMANA COMPRENDIDA ENTRE EL 26 DE NOVIEMBRE Y EL 1.o DE DICIEMBRE DE 1945

**Martes 27: en la Sucursal N.o 4 — San Pablo 2465**

ROPA: Sucursal N.o 6 .. .. N.os: 220907 al 240789

**Miércoles 28: en la Sucursal N.o 3 — Av. Matucana 33**

ROPA: Sucursal N.o 3 ... .. N.os: 535230 al 557470

**Jueves 29: en la Oficina Matriz — San Pablo 1130**

ALHAJAS: Oficina Matriz ... ... N.os: 446843 al 455061
ALHAJAS: Sucursal N.o 1 ... ... N.os: 212218 al 214680
ALHAJAS: Sucursal N.o 6 ... ... N.os: 64096 al 65466

**Viernes 30: en la Sucursal N.o 5 — San Diego 1418**

ROPA: Sucursal N.o 5 ... .. N.os: 13541 al 38323

EXHIBICION: El día anterior al remate.

RENOVACIONES: Sólo se admiten hasta el día anterior a la exhibición.

PAGO AL CONTADO — ENTREGA INMEDIATA



# REMATE

Ante el compromisario don ALEJANDRO REYES CERDA en su estudio, calle San Martín N.o 98, saldrá a remate público

## EL 11 DE DICIEMBRE A LAS 12 HORAS

la propiedad de la SUCESION DE DON FRANCISCO ECHENIQUE DOMINGUEZ.

## AV. RICARDO LYON N.o 1082-1088

MINIMUM: $ 2.200.000.-

Esta propiedad consta de un terreno de 20.25 metros de frente por 74.15 de fondo, ocupado por una residencia de lujo, de construcción asísmica, moderna de estilo francés, 532 m2. edificados en tres pisos con losas de concreto y parquet. En el primer piso: amplios recibos; hall, living con chimenea de mármol, salón, comedor, escritorio con chimenea de mármol y estanteria de roble americano incrustada, toilette visitas, cómodas dependencias; cocina y repostero con muebles, dos dormitorios empleadas con baño completo, despensa y dos bodegas subterráneas de 60 m2. Garage con puerta compensada, patio de servidumbre independiente. Cuenta con gran terraza exterior con entrada y salida pavimentada para automóvil, cerrada con dos puertas de reja. En el 2.o piso: hall, sala, cuatro amplios dormitorios divididos en dos departamentos independientes, dos confortables salas de baño completas y balcón terraza. Tercer piso: hall nursery, tres dormitorios y sala de baño completa. 380 m2. de terrazas pavimentadas. Calefacción central a petróleo regulable y automática, con dos estanques subterráneos con capacidad para 3,000 litros de almacenamiento en total. Servicio de agua caliente con dos termos eléctricos importados con 560 litros de capacidad. — Ventanales guarnecidos con rejas de fierro en el primer piso y provistos, como las ventanas principales, de persianas venecianas de acero. Extenso y cuidado jardín de 1,000 m2. con árboles grandes y piscina de lujo de 10 x 5 x 2 de profundidad; pérgola, tres piezas de desvestir y una cuarta de toilette. Tres teléfonos instalados y cinco citófonos para el servicio interior de la casa. Canalización para antena de radio en 1.o y 2.o pisos.

El precio de la subasta se pagará reconociendo la deuda hipotecaria que grava a la propiedad en favor del Banco Hipotecario de Valparaíso reducida actualmente a $ 384,675.06 que se apreciará por el valor comercial de los bonos que éstos tengan el día de la subasta; el saldo resultante se pagará en tres cuotas iguales. La primera al contado al extenderse la escritura de adjudicación; la segunda a seis meses plazo contados desde la fecha de la subasta y la tercera a doce meses plazo contados desde igual fecha. El saldo insoluto devengará un interés del 8 o|o anual y del 12 o|o en caso de mora, quedando hipotecada la propiedad para asegurar estos pagos.

Para tomar parte en la subasta, los interesados deberán acompañar boleta de garantía bancaria por el 10 o|o del valor del mínimum u otra caución calificada por el compromisario.

La propiedad se entregará inmediatamente de firmada la escritura de adjudicación.

BASES DEL REMATE Y ANTECEDENTES.

En el estudio del compromisario, San Martín 98, de 12 a 13 horas.
La residencia puede ser visitada diariamente de 15.30 a 18 horas.

EL ACTUARIO


# Tarzan

por EDGAR RICE BURROUGHS

## Desafío

## INDUSTRIAS Y COMERCIO

### EL MERCADO DE VALORES

A $ 2.700 oro, a $ 1.895.000 nominales en bonos y a 51.500 acciones llegó el volumen de negocios con que la Bolsa de Comercio de Santiago, finalizó ayer sus actividades semanales, correspondiéndoles a Caja 6 3|4, Banco Sud Americano, Amigos, Punitaqui, Río Negro, Cemento Melón, Capec, Ingelsac, Lozas Penco Seguros Marítima y Vapores ser los títulos más solicitados.

Dentro de un margen de 38 fluctuaciones, 16 de alza y 12 de baja, se desenvolvieron las operaciones, produciéndose en bonos, 1 alza; en bancos, 2 y 1 baja; en mineras, 1 alza y 1 baja; igual situación en ganaderas; 1 alza en salitreras; 3 en industriales e idéntico número de bajas y 1 alza en seguros.

La plaza no tuvo la firmeza de días anteriores, cerrando con mercado sostenido.

En general la semana bursátil estuvo semi activa en su movimiento y cerró con cotizaciones superiores a la precedente, habiéndose producido entre un sábado y otro, una diferencia de 31 alzas por 17 bajas.

### OPERACIONES EFECTUADAS AYER

UNICA RUEDA

20000 Deuda 7-1 .. .. .. .. 84 1|2
356000 Paviment. 7-1 .. .. .. 84
338000 Caja 6 3|4 .. .. .. .. 72 1|4
20000 Hip. 6-1 .. .. .. .. .. 73
200 Bco. Español Nov. 29 260
200 B. Sud Rmer. Dic. 13 151
3000 Amigos .. .. .. .. .. 1 1|2
500 Tocopilla Dic. 13 .. .. 25
1500 Cartones Ex. Div. .. .. 41
200 C. Melón .. .. .. .. 105
300 Cervezas Dic. 13 .. .. 91 1|2
200 Co. Indust. .. .. .. .. 71 1|2
200 Gas Stgo. .. .. .. .. 60 1|2
1100 Interocesánica Dic. 13 . 54
600 Lamifún Dic. 13 .. .. 29 3|4
100 L. Penco Dic. 13 .. .. 22
200 Madeco .. .. .. .. .. 32 1|2
100 Madeco .. .. .. .. .. 32 3|4
100 Mecánica .. .. .. .. 34
700 Muelle V. .. .. .. .. 26
1400 Muelle V. .. .. .. .. 26 1|4
400 Muelle V. .. .. .. .. 26
60 P. Concepción .. .. .. 38 1|2
180 P. Concepción OD .. .. 38 1|2

FUERA DE RUEDA

2700 Oro .. .. .. .. .. .. 791
733000 Caja 6 3|4 .. .. .. .. 72 1|4
397000 Caja 6 3|4 Nov. 1942 . 73
31000 Caja 6 3|4 Nov. 1934 . 75
100 Banco Italiano .. .. 196
1700 Bco. Sud Americano . 150
1000 Amigos .. .. .. .. .. 1 5|8
200 Lota .. .. .. .. .. .. 68
400 Lota Px. .. .. .. .. 68 1|4
1300 Punitaqui Px. .. .. .. 32 1|4
2000 Punitaqui Px. .. .. .. 32 1|4
2000 Río Negro .. .. .. .. 4 3|4
100 Fuego .. .. .. .. .. 408
4200 C. Melón Px. .. .. .. 105
500 C. Melón .. .. .. .. 105
1700 Copec Px. .. .. .. .. 37 5|8
600 Copec .. .. .. .. .. 37 1|2
200 Cristales .. .. .. .. 49
3000 Ingelsac Px. .. .. .. 23 1|4
3000 L. Penco Px. .. .. .. 23
1900 Mademsa .. .. .. .. 12 3|4
367 P. Tomé .. .. .. .. 55 1|2
40 Madeco .. .. .. .. .. 32 3|4
600 Pizarreño .. .. .. .. 36 1|2
300 Vapores M. .. .. .. .. 143
800 Vidrios .. .. .. .. .. 31 1|4
100 Cic .. .. .. .. .. .. 40
1400 Indac Px. .. .. .. .. 24 3|4
1600 L. Penco Px. .. .. .. 23
800 L. Penco Px. .. .. .. 23 1|8
1300 Madeco .. .. .. .. 32 3|4
5000 Seg. Marítima Px. .. 129
1700 Vapores Px. .. .. .. 143

BOLSA DE CORREDORES DE VALPARAISO

UNICA RUEDA

100000 Caja 6 3|4 .. .. .. .. 72 1|4
10000 Hip. 6-1 .. .. .. .. 72 7|8
10000 Hip. Valp. 6-1 .. .. .. 72 3|4
40000 Deuda Int. 7-1 .. .. .. 84 1|2
3000 Punitaqui Dic. 13 .. .. 32 1|8
500 Tarapacá .. .. .. .. 18
470 C. Melón Nov. 29 .. .. 105 1|2
300 C. Melón Dic. 13 .. .. 105 1|2
50 Cervezas .. .. .. .. .. 92
100 Cristales Dic. 13 .. .. 49
1900 Muelles Dic. 13 .. .. .. 25 3|4
100 Muelles Nov. 29 .. .. .. 25 3|4
500 Muelles Dic. 13 .. .. .. 25 7|8
1000 Muelles Dic. 13 .. .. .. 26
75 Muelles .. .. .. .. .. 25 1|2
500 Tabacos .. .. .. .. .. 68
200 Vapores Dic. 13 .. .. .. 143
400 Vapores Nov. 29 .. .. .. 142 1|2
50 Transandina OD .. .. .. 39


CONTRA CIERTAS
Excemas — Ronchas
Empeines — Espinillas
Comezón
de la piel y del cuero cabelludo, etc. puede Ud. aplicar el
Ungüento Monte Santo
Base: Lassarmentolaicanfor


### FLUCTUACIONES

SUBIERON

BONOS
Hip. Valpso. 6-1 72 1|2 a 72 3|4.
BANCOS
Español 258 a 260.
Italiano 193 a 196.
MINERAS
Amigos 1 1|2 a 1 5|8.
GANADERAS
T. del Fuego 407 a 408.
SALITRERAS
Tarapacá 17 a 18.
INDUSTRIALES
C. Melón 104 1|2 a 105 1|2.
Cervecerías 90 1|2 a 92.
Copec 37 1|2 a 37 5|8.
Hucke Hnos. 60 a 61 1|2.
L. Penco 23 a 23 1|2.
P. Concepción 38 1|2 a 39.
P. Tomé 55 a 55 1|2.
Ref. Viña 97 1|4 a 97 1|2.
Tabacos 67 3|4 a 69.
SEGUROS
Marítima 128 a 129.

BAJARON

BANCOS
Sud Americano 151 a 150.
MINERAS
Tocopilla 25 1|2 a 25.
GANADERAS
Rupanco 88 1|2 a 89.
INDUSTRIALES
Cristalerías 49 1|2 a 49.
Gas Stgo. 61 a 60 1|2.
Indac 25 a 24 3|4.
Ingelsac 23 1|2 a 23.
Interocesánica 55 a 54.
Lamifún 30 a 29 3|4.
Madeco 33 a 32 3|4.
P. Cartones (X. D.) 43 a 41.
T. Panimávida 49 a 48.

### COTIZACIONES AL CIERRE

Oro 791 t.
BONOS
D. Interna 7-1 84 1|2 e.
Garantía 7-1 83 1|2 e.
Paviment. 7-1 84 e.
Caja 6 3|4 72 1|4 c.
Hip. 6-1 73c.
Valpso. 6-1 72 3|4 tV.
Debentures 70 v.
Debentures 5 88 e.
B. Eléctricos 63 v.
BANCOS
Chile 587 e.
Curicó 126 c.
Español 260 im.
Hipotecario 370 v.
Italiano 196 c.
Sud Americano 150 t.
Talca 130 c.
MINERAS
Amigos 1 5|8 t.
Bellavista 5 e.
Lota 63 1|4 tp.
Madre de Dios 12 v.
Oruro 54 c.
Ocuri 21 1|2 v.
Pargua 20 c.
Punitaqui 32 1|2 vp.
Río Negro 4 3|4 t.
Tocopilla 25 vp.
GANADERAS
Gente Gde. 194 c.
Rupanco 89 v.
Tierra del Fuego 408 t.
SALITRERAS
Tarapacá 18 e.
INDUSTRIALES
Arrocera 29 e.
Bonfanti 10 c.
Caupolicán 64 1|2 cm.
Cemento Melón -05 1|2 cp
Cervecerías 92 cp.
Cic 40 t.
Chanaro 573 c.
Club Golf 10.000 e.
Cola 34 1|2 v.
C. Industrial 71 1|2 t.
Copec 37 5|8 tp.
Cristales 49 t.
Ch. Elec. Pref. 39 v.
Enlozados 18 3|4 v.
Farmo Química 104 e.
Fiap 41 c.
Fósforos 47 c.
Gas Stgo. 60 1|2 t.
Hucke Hnos. 61 1|2 e.
Indac 24 3|4 tp.
Ingelsac 23 tp.
Interocesánica 54 vp.
Lamifún 29 3|4 tp.
La Rural 107 c.
Lozas Penco 23 1|8 tp.
Madeco 32 3|4 t.
Maderas 12 3|4 c.

### LOS REMATES DE HOY

Menaje de Casa de la señora Rebeca Olsinic, a las 10 horas en Rengo 1029 Martilleros señores Víctor Araya L., Carlos Schmidt R. y Alfredo Recart.

Menaje de Casa de la señora Blanca C. de Krzesny, a las 10 horas en Quito 41 Martilleros, señores Víctor Araya L., Carlos Schmidt R. y Alfredo Recart.

Menaje de Casa del señor Charles Sinsom Tower, a las 11 horas, en Avenida José Domingo Cañas 975. Martillero señor Nicanor Marticorena.

Menaje de Casa de la señora Nina Posnansky, a las 14 30 horas en California 2490. Martilleros señores Víctor Eyzaguirre Lyon, Roberto Rivas Ossa y Víctor Eyzaguirre Lyon.

Menaje de Casa del señor Roberto E. Duchond, a las 14 30 horas en Isidora Goyenechea 179. Martilleros señores Víctor Araya L., Carlos Schmidt R. y Alfredo Recart.

### Feria el Matadero

DE LA SOC. EL TATTERSALL

NOVILLOS: 3 Rancagua 3.810; 4 Graneros 2.990; 8 Graneros 2.870; 5 Til Til 2.530; 7 Apoquindo 2.350; 7 Apoquindo 2.190; 7 Apoquindo 2.135.

VACAS: 5 Maipú 1.900; 3 Mallarauco 1.900; 5 Maipú 1.800.

BUEYES: 2 2.700; 2 2.365.


CAL Alico
PORTUGAL N 0760
TELEF 50977


Mecánica 34 t.
Muelles 26 t.
Nieto 30 c.
P. Bellavista 145 cp.
P. Concepción 39 cp.
Paños Tomé 55 1|2 c.
Papelera y C. 41 (X. D.) e.
Pizarreño 36 1|2 v.
Ref. de Viña 97 1|2 c.
Sederías Ch. 48 cp.
Sofruco 21 v.
Tabacos 69 c.
Tej. Salto 44 e.
Termas P. 48 v.
Vapores 143 cp.
Vestex 24 c.
Vidrios Planos 31 1|4 t.
Volcán 59 v.
SEGUROS
Marítima 129 e.
TRANSACCIONES 2.700
ORO .. .. .. .. .. .. 1.895.000
BONOS .. .. .. .. .. 51.500
ACCIONES .. .. .. .. ..


RELOJERIA
Composturas garantidas
ESTADO 33