









## Deberes constructivos

Una gran masa de individuos de extranjería, de mujeres y de ciudadanos dependientes son quienes desfilan las luchas municipales. Esperamos que esas fuerzas podrán elegir y apoyarán a los que ofrezcan los mejores antecedentes y soluciones en la tornada próxima. Pero es incontestable que los partidos populares, sabiendo que se van a perder los factores adversos que analizamos y superarlos en una forma que los conduzca a la victoria. De otra manera los elementos retardatarios contribuirán a la elección del dominio un aspecto político, cuando se alcancé creará dificultades para alcanzar apasionantes dilemas.

En todas las listas ha ciu-  
dadanos probos y hombres ho-  
nestos, pero el problema de  
activo es ponerlos de acuerdo  
una vez que sean elegidos  
combinarlos en una acción  
productiva para los intereses co-  
munes. La artificial manera  
que se ha tenido al concebir  
la política municipal hace que  
muchas energías se dispersen  
y que muchos valores positivos  
no se entiendan. La jornada  
venidera deberá superar esa  
concepción errada del Munic-  
pio, conciliar los más selectos  
valores de la cultura de San-  
tiago con otras ciudades de  
fondo, de la madre, de la des-  
dida y de la incuria que domi-  
nan sin contrapeso.

La idea de transformar los Municipios en pequeños congresos en que se debatan asuntos políticos y problemas importantes del urbanismo, a la sabiduría, al asero, a los saberes populares, a las experiencias, a la participación y a la descentralización de la Comuna Autónoma, instaurada en momentos de optimismo democrático. Las fuerzas progresistas de la ciudad deberán mostrarse a la altura de las circunstancias y hacer de su plataforma municipal algo más que una bandera de compromiso sobre el papel. Deben evitar sobre la capital un dictatorial magnismo que exijen la colaboración de todos los que desean devolver a ésta el rango que le corresponde y la prestantia a que tiene derecho. Confiamos en que tal criterio se impondrá en definitiva para el fortalecimiento del sistema democrático.

cientos de la  
metalúrgica y  
privados

---

**ERA Y SALARIOS**

salario medio, siendo los val

## Ocupación Obrera y Salarios

ario medio, siendo los valores más altos los registrados en Antofagasta, Santiago Magallanes. Estos salarios han tenido modificaciones fluctuantes en el orden del 20% durante el presente año, debido a los aumentos obtenidos en los últimos conflictos colectivos.

Estas cifras, que hablan elocuentemente de la importancia de esta actividad en el país, han sido expuestas con el fin de presentar a los entendidos algunas consideraciones estadísticas que deben ser siempre tomadas en cuenta en cualquier estudio que deba sustentarse en bases claras, resultando los estudios serios de

## EL CODIGO FORESTAL

La trascendencia que significa la dictación de un cuerpo completo de disposiciones legales sobre bosques en nuestro país, ya ha sido señalada en todas las esferas que sienten interés por la vida y porvenir de nuestras fuentes de riqueza.

Nada que se justifique en estos instantes en que el fuego ha devastado ingentes extensiones cubiertas de árboles aptos para la industria y para renovar su

significan, sin duda alguna, un potencial económico difícil de apreciar y que ha quedado convertido en cenizas.

El anteproyecto del Consejo Forestal que estudia en estos momentos el Consejo Nacional de Bosques es un trabajo planeado en concordancia con tino y objetividad para permitir las comparaciones. No obstante ha sido aplaudido por toda la prensa del país y sus reservas esta obra, muchas síntesis de su contenido han aparecido y de ello siempre se dedujo que se trataba de una palanca, ampliablemente necesaria, que se escoria este rubro que nuestra economía y, que, además, encara un ejemplo para la forma y método modernos de que dirige su acción legal.

De aquí que no sea extraño, dada estas características,

has singulares, ver que la Embajada de los Estados Unidos en Norte América se haya interesado vivamente por conducir al indio Ingila, haciendo a conocer a su Gobierno este estudio, y que el Gobierno de este país se concentre en adaptar a modalidades de negocio, características de trabajo y a formas y compendio de todo el mundo lo que todo el mundo lo ha ideado para proteger y estimular las producciones que resultan del aprovechamiento de estas fuentes naturales de riquezas.

Tal vez sea esta actitud de la Embajada y del Gobierno

# LA POLITICA EXTERIOR DE GRAN BRETAÑA

Ahora que la victoria no ofrece dudas, se empieza a sentir en Gran Bretaña la urgente necesidad de afirmar ciertos principios que, si bien nunca han sido abandonados, no han ocupado el primer plano de las preocupaciones nacionales durante el angustioso periodo que siguió a la evacuación de Dunkerque, y se prolongó durante la batalla de los pantanos y las dramáticas alternativas de la campaña de África.

Devoto de la libertad, el pueblo inglés no puede dejar de comentar en alta voz los actos de su Gobierno, de analizarlos, de criticarlos si es necesario, de aplaudirlos cuando se sienten en armonía con ellos.

Por eso es sintomático que en los últimos días se haya inicianado en el Parlamento y en la prensa un comienzo de resistencia a la política exterior del Gobierno, especialmente en lo que se refiere a sus manifestaciones actuales y a las repercusiones que ésta tendrá en el período de postguerra.

Parte de los diarios de Londres se han mostrado disconformes con el discurso último de Churchill. Lo que probablemente constituye su principal virtud a nuestros ojos, es decir, su claridad en la prudencia y en el tacto, lo que es considerado por ellos como ausencia de una línea precisa que se traduce en la falta de orientaciones específicas". Pero donde la inquietud es manifestada es en lo que se refiere

Amanecer  
Jane

**CORRESPONDENCIA DEL  
CION, DON OSCAR**

He rehusado tomar parte  
en el arrendamiento "alu-  
tuer" del automóvil que lle-  
va a los otros cinco oficiales  
todas las mañanas hasta la  
Estrada Pedro II". Prefiero  
dormir una hora menos pe-  
ro comprar por 0.40 oro, lo  
más fresco de las brisas".

— ¿Cómo dímelo Zéus — el aus-  
taco deshumanizado — el  
salaje en tranvía, especie de  
nuestro acoplado abierto.  
Preciso madurar más, pero  
así podré guardar y vivir des-  
cubiertos cinco minutos en el  
"bondo".

Salgo del hotel "ainda  
mucho cedeo" Al frente de la  
puerta quedo al lado de la  
Avenida Atlántida, Copacabana  
se extiende enorme, su

ve, tan suave como las miradas de las carlocas. El mar es aquí espumoso, violento y más allá del horizonte se presiente Europa, porque la vista no encuentra barreras hasta donde el cielo se cayó

Por la Avenida Copacabana una cuadrada al interior, y paralela al mar, viene el "bonde" como un eje de luz. Me cuelgo de la pisadera, entre dos soldados "pretos" que, silenciosos y pasivamente, me hacen sitio. Mi uniforme de la FACH atrae las miradas, y noto que comienzan mis botones, mis condones y mi picha. Me hago el desentendido y miro las fachadas que casi se pierden en la bruma: mágica.

El "Bode" tiene una forma análoga a nuestros acapalados abiertos, pero dos veces más grandes y cuya "lota" es de cinco pasajeros por banco. Tiene una pista para formada por dos escalones: en el inferior viaja el público, y por el superior —como una araña gigante— el conductor cobra los pasajes, de espaldas a la calle, y, cada paso estrecha con brazos y piernas a los viajeros.

Aquí no se da boleto. El conductor recibe el precio y tira de un cordellito, que al alcance de su mano corre a lo largo del tranvía. Cada tirón hace avanzar un número en un cuadrante colocado en la parte delantera del "bombe". Al final de su turno no dirá: "El reloj marca, por ejemplo, 100 pasajes a 0.20 u., son 20 cruceros". Aquí está la plata.

Recuerdo a cierto cobrador de la línea Nuñoa, que yo conocía porque siempre se "equi vocaba" en el vuelto. Al eve-  
dar me tiento de la risa. Dos "garotas" que viajan "perfitino" de mí, me ven son-  
reír y ellas también se muer-  
ten de risa. ¡Qué rabia no  
dominar aún el idioma!

Llegamos a la playa de Bo-  
tadegón. Aquí el mar está apri-  
sionado por todas partes. Ne-  
cesito de toda la luz del día  
para ver dónde está la en-  
trada de la bahía. A esta ho-  
ra no veo nada, sólo el mar  
prisionero de 100 islas color

Por la vereda caminan, apresuradamente, dos muchachas en traje de baño. Miro la hora: las cinco un cuarto. Van hacia el mar. Nuevamente, "un querer hago comparaciones: dos muchachas en traje de baño a esa hora. Me imagino un bar semi cerra-

la conducción de la política externa del país. No hay duda de que en el fondo del malestar reinante está la idea de que Inglaterra está abandonando los principios que tradicionalmente han formado su acción, se halla sospecha de que, por una u otra razón, el Gobierno ha subordinado su política a la influencia de Estados Unidos. El diputado laborista Emmanuel Inwells, pidiendo a Mr. Eden que pudiese bien en clarificar cuanto se refiere a Europa, podemos permitir que nuestra política exterior sea dictada por Estados Unidos.

por los Estados Unidos. Relaciones  
testó en forma categórica  
que "no ha habido nunca  
absoluta una sugerencia de esa  
naturaleza", y agregó: "Jun-  
to los Estados Unidos traba-  
mos dentro de la más abso-  
luta cooperación, sin que nin-  
guna de las dos naciones esté  
subordinada a la otra".

No disimuló el Ministro el  
hecho de que el Gobierno de  
Australia, y especialmente que  
la insinuación de esa natura-  
ra fuese lanzada en la Cá-  
mara. Sin duda esta respuesta  
estará al Parlamento inglés,  
y consciente de que la  
averdad de la situación no ha  
terminado. Pero, entretanto,  
empieza a hablar del rezo-  
ño de Mr. Eden en la Cá-  
mara de los Comunes. El  
éxito ha desempeñado  
el período más crítico de  
la historia del Imperio.

uno. No me apuro, pues  
tren parte a las 6.16 y  
ui se sirve con rapidez na-  
brasileña. Un rapaz ama-  
la de mesa en mesa con  
la bandeja llena de tazas  
citas, platillos y cucharillas.  
cada mesa hay un azu-  
tero. Otro garzón con de

...rimes tiestos, con leche  
y el otro con café, es-  
te pronto para llenar las ta-  
sas. Esgrime los tiestos como  
panzas, con gran peli-  
gro de caer a los "fregueses".  
Es un río. No. Un torrente.  
Una catárrata humana la que  
baja y sale de la Estación  
de ferrocarril, una felicidad que se  
encuentra en ninguna otra  
parte de Río.

Al salir del Café minto la  
hora en el reloj que al ser-  
vicio de Río la Estación insinúa  
en el 25.º piso de su torre.  
Es. Es el segundo más gran-  
de del mundo. Los punteros  
marcan 250, 250, 250, mil.  
El reloj de la Estación  
de ferrocarril tiene 16 adenes, 2  
adones parten trenes cada  
4 minutos. Llega el tren  
de Río, se abren sólo las por-

... uelas del lado derecho. Si  
... rros se desangran. Si  
... erran, se abren las de la  
... suando, entre casi  
... llo, agitando un pitazo,  
... iertas se cierran y el tren  
... parte. Han pasado 90 segun-  
... os. Este tren es directo. Trece  
... minutos antes ha partido un  
... dinario, que pasamos en un  
... sio a 70 kilómetros por ho-  
... ra. Llegamos a Deodoro, un  
... minuto de detención para  
... que el tren que va de Ma-  
... iguarú se acople detrás.  
... partimos nuevamente hacia  
... la Villa Militar.

Estos trenes eléctricos, con  
puertas automáticas de corre-  
deras que sirven a los subur-  
banos, desempeñan exacta-  
mente el mismo papel que

En el tren viajaba un hombre de unos 40 años, con un bigote grueso y una mirada penetrante. Se llamaba don Juan, y era un hombre de bien, un hombre de familia. Él viajaba con su familia, con su esposa y sus hijos. Él viajaba con su familia, con su esposa y sus hijos. Él viajaba con su familia, con su esposa y sus hijos.

Hay un constante contacto visual entre los tenientes y las profesoras; y de los otros lados, de los alumnos, también.

...diez casados, lo han hecho con profesoras. He estado gozoso a este inocente alir de miradas, pero siempre he tenido que quitar la vista tal vez avergonzado del deslumbrado por la simpática, riñente y serena mirada de estos ojos claros de mujeres brasileñas, ni más que tiene la, embriaguez de tabaco, el aroma del café, la tonalidad de Guanabara. Jamás olvidaré estas miradas de Rio como tantas

R'o. 29 marzo 68

R'o. 29 marzo 61

(CORRESPONDENCIA DEL TENIENTE DE AVIA  
CION. DON OSCAR GARCIA GAJARDO)

Es un río, No. Un torrente, una catarata humana la que llega y sale de la Estación con una febrilidad que no se encuentra en ninguna otra parte de Río.

Al salir del Café mito la hora en el reloj que al servicio de Río la Estación instaló en el 25.º piso de su torre. Es el segundo más grande del mundo. Los punteros pesan 200 y 250 kgs., y miden

Y a los 7 minutos cada uno de los Estación tiene 16 andenes. En donde parten trenes cada 4 minutos. Llegar al terminal, se abren sólo las portezuelas del lado derecho. Los carros se desangran. Se cierran, se abren las del lado izquierdo, entro casi un minuto, resuena un pitazo, las puertas se cierran y el tren parte. Han pasado 90 segundos. Este tren es directo. Trece minutos antes ha partido uno ordinario, que pasamos en un desvío a 70 kilómetros por hora. Llegamos a Deodoro, un

Estos trenes eléctricos, con puertas automáticas de corredoras que sirven a los subterráneos, desempeñan exactamente el mismo papel que nuestro automotor que corre de Lima a Puerto. En él no se viaja con equipaje pasado. Cada carro tiene tres puertas a cada lado, que

detenese el tren calzan exactamente con la abertura de pasamanos empotrados en los andenes. Ahí esperan las colas. Esto de la cola es un adelanto cívico inmenso. Se hace cola en las esquinas para esperar el micro; en los ascensores de capacidad limitada, en los mostradores de los almacenes, etc. Así uno sabe en qué momento su deseo quedará "satisfecho". Una débil mujer no quedará supeditada por la grosería

En el tren viaja un 60 por ciento de militares y aviadores; un 30 por ciento de profesoras que van a realizar su evangélica misión en los suburbios, y un 10 por ciento de civiles.

clales de mi Escuela, ocho de los diez casados, lo han hecho con profesoras. He estado gozoso a este inocuo flirt de miradas, pero siempre he tenido que quitar la vista tal vez avergonzado, deslustrado por la simpática, riente y serena mirada de estos ojos claros de mujeres brasileñas, mi gente que tiene la embriaguez del Abaco, el aroma del café tonalud de Guanabara. Jamá olvidaré estas miradas de Río, como tampoco el pizotez avergonzado, estúpido que di cuando me la mañana en cuando

El sol en la ventanilla  
y los mandos se encontraron  
con la de aquella profesora  
y la del niño "a la falda na-  
da" los ojos verdes" a la  
una más encontró en  
un de las 616

El pésimo servicio de movilización que debe soportar actualmente Santiago es producto de dos hechos incontestables: el creciente aumento de la población y la incapacidad material para que ésta pueda ser transportada de un punto a otro de la capital sin molestias y sin peligro. Una ciudad que cuenta con un millón de habitantes, o más, no puede tener, por la propia naturaleza de las cosas, una situación que sería denigrante para cualquier pueblo de la República, y que nos coloca en un plano de indigencia urbana que no admite paliativo ni explicación favorable alguna. La construcción de un ferrocarril subterráneo, que acabaría haciéndose al Gobierno por firmas responsables norteamericanas, vienen a facilitar la solución de un problema que tal como van las cosas, nunca va a ser resuelto de manera favorable si para ello se toman medidas transitorias. Sólo un "metropolitano" podría servir a las necesidades de la moda eficaz de un sistema de movilización que hoy ofrece toda clase de incomodidades y peligros porque debemos pensar, que por mucho que se aumenten los vehículos destinados al transporte colectivo, siempre serán insuficientes para su

Hasta el presente, alrededor del 50% de nuestra muestra obrera activa vive directa o indirectamente de las actividades agropecuarias. Relacionando esta actividad con nuestra vida económica, observamos que, aunque el 1% de la explotación agrícola y que el índice del standard de vida del obrero es bastante bajo, como para esperar una reacción que pudiera colocarlo por lo menos en lo estimado suficiente para la vida normal del asalariado.

Si admitimos que los pueblos deben vivir con tendencias al

provenir, despreciando consideraciones de valor momentáneo, estimamos que entre las industrias que debieran merecer especial atención de Ecuador están las del hierro y el acero, ya que ellas nos abrirían seguramente inagotados horizontes y posibilidades por sus proyecciones económicas al terminar la actual conflagración y por sus derivaciones en el campo social.

Existen actualmente los Alti-  
plano Hornos de Corral, Fabrica y Maestranza del Ejército, Lamifun, Fundación Libertad y alguna otra con producción de fundición y laminación, que no

El capital en giro de estas empresas pasa de los \$ 400.000.000, produciendo, según el Ingeniero Alvarez Vásquez de Prada, una movilización circulante por producción vendida de 385 millones de pesos en 1941.

En el registro de establecimientos metalúrgicos, antes

Se encuentra en esta capital el general señor Larrain, Jefe de la Primera División del Ejército, que últimamente fue designado delegado del Gobierno en Potrerillos, con motivo de la huelga ilegal que se declaró en aquel mineral.

El general señor Larrain ha celebrado varias entrevistas con el Ministro del Trabajo, señor Mariano Bustos, a fin de informarle de los diversos aspectos del conflicto existente.

Se encuentra en esta capital el general señor Larrain, Jefe de la Primera División del Ejército, que últimamente fue designado delegado del Gobierno en Potrerillos, con motivo de la huelga ilegal que se declaró en aquel mineral.

El general señor Larrain ha celebrado varias entrevistas con el Ministro del Trabajo, señor Mariano Bustos, a fin de informarle de los diversos aspectos del conflicto existente.



VALPARAISO REAFIRMO AYER ADHESION A CANDIDATOS DE LAS 170 MUJERES

El jefe del Directorio de Obras Municipales, señor Camilo Moya, se trasladó a la población de San Antonio de las más premios de dicho barrio. El señor Naranjo recorrió personalmente la zona, escuchando en el grave problema que afecta a los habitantes debido a la escasez de agua. El señor Naranjo se puso en marcha desde la Adunación de los señores de las

Al respecto el señor Nazar ha hecho algunas cosas que se haga un

[illegible]

Y un falucho de propiedad del señor Jorge Mc Guita, habían quedado al resaca en la calera de Pichidangul.

**ESTUDIANTES DEL MAR**  
El General don Nelson Fuenzalida Jefe de la II División del Ejército, revistó ayer a los estudiantes que están efectuando su servicio militar en el Regimiento Maipo. El primer Fuenzalida fue recibido

medida del caso para el salvataje de estas embarcaciones.

[illegible]

—Se ha acordado libre circulación de los automóviles particulares el domingo próximo con motivo de las fiestas de la Banderita, para ser pocos días después licenciados.

delecciones de regidores.

—Continuó restringido durante días de abril el racionamiento de bencina a los automóviles particulares.

En la tarde de ayer se realizó en el Sindicato de Contadores de la Marina Mercante una reunión a fin de tratar sobre el proyecto de un Congreso Sudamericano de Oficiales Mercantes.

—Onda de calor, la más fuerte del año hasta el momento, desde hace tres días. Se han registrado hasta 28 grados.

MAPOCHO de Colombia  
PUEBLO de Italia  
PUEYUE de Uruguay  
JUNIN, de Arica  
PENCO, del Sur  
MATILIN, de Neuquén  
FILAN, de Antioquia  
ANTOPAGASTA, de Brasil  
AÍRA, de Brasil  
ANGOL, de Brasil

**COMPAÑIA CHILENA**

**COMPANIA CHILENA DE**  
**NAVEGACION INTEROCEANICA**

**SERVICIOS:** Exterior: PUYEHUE, para Arica e Interior: NAGULAN, para Arica e Interior: ALONDRA, para Puno, Arequipa

Cabotaje: Argentina, Uruguay,  
Arica - Punta Arenas Brasil y Perú  
Agentes para la costa del Pacifico de la  
**JOHNSON LINE**

MANTIENE SERVICIOS REGulares PARA EL TRANS-

PORTE DE CARGA Y PASAJEROS DE LOS PUERTOS DE  
 CHILE Y PERU A LOS PUERTOS DE ARGENTINA, URU-  
 GUAY, BRASIL Y VICEVERSA CON LOS VAPORES "ARI-  
 CA", "ANGOL", "ARAUCO", "ANTOFAGASTA", "PUNTA  
 ARENAS", "AVILES" Y "MAGALLANES"  
 SUCURSALES EN:

SANTIAGO — PUERTO MONTT — PUNTA ARENAS

<b>VALPARAISO</b>	<b>SANTIAGO</b>
Errázuriz 713 — Casilla 1410	Agustinas 1118 — Casilla 4246
Teléfono 7721	Teléfono 84523

# ASISTENCADOS

**CLASIFICADOS**

	<p>pizarritas; marcos coladores manic. es; 4 pizca estantes para lavavajillas; coladeras; mader. parle con ill.</p>	<p><b>BODEGA</b></p>
--	---	----------------------

DE MATERIAL

**ARTURO PRAT 65**  
**FONO 67949**  
En perfecto estado  
ventanas, esteras, mi-  
gón, roble, tablas y li-  
santierra. Paga

motor eléctrico Z H. P., y dos em-  
butidoras a mano, marca "Alexander

1000 grs.; máquina cortadora a cino a  
 transmisión, dos volantes; máquina  
 moladora y picadora carne a tras-  
 misión, dos volantes; máquina fra-  
 nca a transmisión, cuatro volantes; ca-  
 ña a transmisión, cuatro volantes; ca-  
 ña moladora pimienta y condimentos;  
 máquina bañadora carne, a tras-  
 misión, dos volantes; transmisión com-

dura Palfremit; 1 plego empuque-  
 dura Palfremit; 1 plego bronce; 1  
 plego empuquebadora frigorífico; 8  
 pellos bituminados; 100 metros  
 alambre cobr.; 1 pollo alam-  
 bre galvanizado; 11 kgs. alambre  
 electrolítico, 9 curvas pizarreno; 7  
 piezas pizarreno; 5 poleas fierro y  
 madera; 3 desechos; correa goma

a \$ 900 kilo.

POSESION EFECTIVA -  
 Juzgado concedió la de  
 Schlichtt Mayer a hija  
 Leska Schlichtt Stör, de  
 cobrue obervatorio

plata, 10 metros, 5 correas y 6 pulas, con tableros de controles eléctricos, para mover las 5 manivelas nuevas; correa pelo camello, usada; correa de goma nueva; 48 correderas bronce para puertas; 5 planchones

100 litros; fondo (fiero) laminado  
 capacidad 400 litros; doble fondo,  
 no revolvedora completa de acero,  
 700 litros a trasmolino; doble fondo  
 de aluminio; no revolvedora, ca-  
 pacidad 1.200 kg. capacidad 1.200  
 kg. completa con rieles de condu-  
 ción a Melador, con accesorios  
 constituidos por 16 fondos fierro

galvanizado; 3 mesones (hierro); 11  
mesones madera; de laja; goma; ro-  
mana pesar animales; dos balanzas  
para ventana; 24 piezas madera pa-  
ra ventana; 1 puerta con marco; 42  
tapas madera; artefacto madera in-  
que Compañía  
perjuicios por incumplimien-  
tuno del contrato, que se alie

mosador plataforma; romana 600 kilos, marca "Nolly"; romana exp. gante, marca "Nolly"; 5 puertas completas frigoríficas, marca "Jamal", 100 kilos; 100 kilos de azúcar; 10 sacos y 1 ciente múltiple; purita col. blanca completa; cédulas; manguera, lapa, mesón de bomba de agua; manguera e inyector sal; cubierta

carretilla acruera; 1 marca para  
10 animales; 2 pistolas para grasa; 4  
roldanas sencillas; 1 roldana doble;  
A lo principal.

de los a cordel, 2 vigas grandes de  
blo 1 x 3 paquetas aluminio, 1 mo.  
de 2 barras de madera con 4  
ganchoes de alambre, 10 paque-  
tas, 5 bates fierro, 1 badinera  
fierro enlojado, 1 lavatorio fierro  
enlojado, 1 escala cableite; 1 ca.  
billetes madera, 1 escala con bari-  
da, 5 bates madera, 1 tarimado ma-

para, 1 prensa  
tampones de 7 (able  
tilleras; 2 desliza  
para chanchos  
forrados en hojalata.

[illegible]

ceras, 2	meja madera, 8 escobillas	de leque, 4 frascos Hansen Cheese	presente, 1	primer sueldo
acero, 2	insectores sal, 16 cadenas	Renny, 2 de color; 6 latas Annate	demandas; al	segundo, como
		Butter Color; 1 lote aceites autom.	presente; al	emplazamiento

[illegible]

plata, capacidad 33 000 calorías con  
condensador cañerías y uniones;  
bombas, piezas de repuesto para

una; 1 placa para 2 ampollitas,  
1 ampollita; 1 cubierla cartón para  
llave a cuchilla trifásica; 1 atado

BOMBAS

bomba agua, con inyector,  
retención etc., prensa chicharotes  
con tableros; motor eléctrico H. P.;  
3 cuchillos; 18 palas; 2 adonades;  
1 horqueta; 6 yugos; 7 tambores de  
ladrón; 3 bombas vacíos; 2 pa-  
les; 100 pedras azules; 4 de tra-  
cejo; 5 barras; 100 pedras azules;  
2 ejes con rueda; 50 unidades

alambre eléctrico usado; 11 abrazo-  
res mangara; 3 copias para 19.  
y mangara de bronce; 8 abrazo-  
res; 10 cables; 200 ganchos;  
gollitas; 1 lote pernos y tornillos;  
1 cilindro acero; 6 cubos bronce; 8  
llaves de cámara; 1 cincel para ce-  
mento; 2 poleas; 1 rollo alambre  
galvanizado; 1 caja con 250 empaque

a CIA. DE ROMERO  
dotes y Guadalupe de Progreso  
a la Compañía a vitrea H. P.  
a las 6 horas Buzón  
Consejero de Romero

8 torres fierro; 20 barras fierro plano; 15 barrilijas fierro; armazón para mesón; 3 barras; 10 barras fierro; 4 ruedas corredera; 6 nu. las lija; 4 barras soldadura; tijera para sellos; paquete alambre para

[illegible]

te, madejas con mo; empaquetadura  
Ballistol; barrica; escobillón; 9 ca-  
lones tejas con colchón; 1000

en el; correa roma; saca con tiras  
y 435 paños para ahumador; 12 pa-  
ños 3 chubas; herramientas para  
correr; 2 escaleras; 3 cascotes; 2 ho-  
jas ventanas; maso madera; plincha  
y antecedentes en secretaría Jus-  
do Indecido, Juicio de "William  
Balfour & Co. S. A." contra Cia  
"Cristina C. Marín" apelativo -  
Carlos Leliehr, secretario

orden del árbitro  
Compañía a apelación  
21 43 horas hora  
P. A. A. Ercil, Uniflor  
El Arzobispo

8 Abril



## EN EL HOTEL CARRERA.



Para despedirla de su vida de soltera, un grupo de sus amigas ofreció un té en honor de la señorita Luz Mchant Benítez.

**NOVIOS**  
Ornato, el par... \$ 110.  
Ornato, el par... \$ 220.  
Ornato, el par... \$ 320.  
Joyería y Relojería

**KARMY**  
AHUMADA N.º 101 y 272  
SANTIAGO VALPARAISO  
Desempeñamos a provincias

**TALAGANTE**  
VENDO PROPIEDAD  
Una cuadra de la plaza,  
12 mil metros, con árboles  
frutales. Tratar:  
PESAFLO  
21 DE MAYO 245

**EN \$1750**  
Terno-vestón  
de medida,  
casimir inglés  
LE OFRECE:

**LOZANO**  
SAN  
ANTONIO  
Y  
MONJITAS  
SECCION SASTRERIA

### EN HONOR DE LA ESPOSA DEL ENBAJADOR DE CHILE EN BRASIL.

La esposa del Embajador de Chile en Brasil, señora Rosa Markmann de González Videla, fué festejada anoche con una comida en el Hotel Carrera, que un grupo numeroso de amigos resolvió ofrecerle en retribución a las atenciones recibidas por los Embajadores chilenos en Río de Janeiro. Asistieron a esta manifestación numerosos y distinguidos adherentes, entre los cuales se encontraban presentes el Cancellor don Joaquín Fernández y el Ministro de Justicia, don Oscar Gajardo. Según se nos informó, la señora de González Videla, quien vino a Chile para tomar un descanso, regresará a Río de Janeiro en los primeros días de la próxima semana.

### IN MEMORIAM.

Hoy, con motivo del primer aniversario del fallecimiento de la señora Argentina Carbone de Sáez, se oficiará una misa a las 11 horas, en la Capilla del Cementerio General.

### COCKTAIL EN HONOR DE MR. CHARLES D. MARSHALL Y SENORA.

Hoy, de 10 a 21 horas, tendrá lugar en el Club de la Unión el cocktail de despedida que los amigos y relaciones sociales del señor Charles Marshall, Secretario Ejecutivo de la Asociación Norteamericana de Cooperación en Chile y señora Margaret Fischer de Marshall le ofrecen con motivo de su regreso a Estados Unidos. Las personas que deseen adherirse pueden inscribirse en la Caja del Club de la Unión.

### BAUTIZO.

Ha sido bautizado por el Capellán de la Armada, Pbro. don Enrique del Río, Raúl Eduardo Guillermo, hijo de don Raúl Ortiz Concha y de doña Isabel Fernández de Ortiz.

Fueron sus padrinos don Guillermo Andrade Miranda y doña Leonor Ortiz de Andrade.

### ENFERMOS.

Restablecido en Viña del Mar don Tomás Eastman Cox. — Dehcadada de salud continúa la señora Inés Vidal de Cuevas.

### LA SRA. GREGORIA GARAT DE LABARCA.



Ha sido hondamente lamentado el sensible fallecimiento de la señora Gregoria Garat de Labarca, esposa de don Zacarías Labarca.

Poseedora de hermosas prendas de virtud y consagrada por entero a los suyos, gozaba del cariño y de la estimación a que era acreedora.

Esposa y madre amante, su hogar fué ejemplo de rectitud y sólidos principios, que dieron hermosos frutos, ya que sus hijos gozaron de espectral situación dentro del periodismo y de los círculos educacionales.

Sus restos serán sepultados hoy en el Cementerio Católico, después de una misa a las 9.30 horas en su casa habitación, Gran Avenida 4004, Paradero 8.

**Mejoral**  
**DOLORES**

### EN EL CRILLON.



Grupo de asistentes a la manifestación ofrecida en el Crillon en honor de la señorita Leyla Schain Owad, para despedirla de la vida de soltera.



## FALABELLA, S. A.

SE COMPLACE EN ANUNCIAR  
QUE DESDE HOY NUESTRA

## SECCION MODAS

ATENDERA A SU DISTINGUIDA  
Y SELECTA CLIENTELA EN EL  
NUEVO Y ELEGANTE LOCAL DE

**AHUMADA 315**

EL CUAL CUENTA CON TODA  
CLASE DE COMODIDADES

## FALABELLA

INVITA CORDIALMENTE A LAS  
DISTINGUIDAS DAMAS DE LA  
CAPITAL A IMPONERSE DE  
NUESTRA NUEVA SECCION  
DONDE PODRAN APRECIAR LAS

ULTIMAS CREACIONES  
DE LA MODA



## Falabella

SANTIAGO-AHUMADA 315

TELEF. 85746

### SAINT ANDREW'S CHURCH.

Santo Domingo 639  
Sunday, 2nd April:  
8.30: Holy Communion.  
10.30: Mattins, followed by  
Holy Communion.  
HOLY WEEK.  
Monday, Tuesday, Wednesday and Thursday: Holy Communion at 7.30. Thursday: Holy Communion at 10 o'clock. Good Friday, 7th April: 9.12 Three hours Service.  
Rev. Mark Robinson M. A.  
M. C. Chaplain, Casilla 3690,  
Telephone 40314.

### En el Carrera.

La señorita Margarita Macera será festejada mañana con un té que le ofrece un grupo de sus amigos para despedirla de su vida de soltera. Las adhesiones se reciben hasta mañana a las 16 horas en la Caja Central del Hotel.

Un grupo de sus relaciones ofrecerá mañana en la noche una comida en honor del señor Enrique Urzúa Gormas y señora Bertha Gómez de Urzúa, con motivo de su próxima partida a Arica, donde establecerán su residencia. Las adhesiones se reciben en la Caja Central del Hotel hasta hoy a las 20 horas solamente.

Un grupo de sus amigos ofrecerá el domingo un té en honor de las señoritas Silvia y Rosy González Markmann, con motivo de su próximo regreso a Río de Janeiro. Las adhesiones se reciben en la Caja Central del Hotel hasta mañana a las 20 horas.

Hoy a la hora del té, "The Carrera Melody Band", bajo la dirección de Jaime Ceitel, ejecutará el siguiente concierto: Sinfonía "La gaza ladra" de Rossini; Fantasía de Madame Butterfly, de Puccini; Flor de Lotos, Vals de Olsen; y Melodías Americanas.

### MANIFESTACION.



Asistentes al Cocktail con que un grupo de sus relaciones despidió de su vida de soltera a la señorita Inés Erazo C., en el Instituto Chileno-Británico de Cultura.

### MANIFESTACION AL ESCRITOR FRANCISCO TRABAL

Con motivo de cumplirse el N.º 200 de la "Semana Literaria", escritores y amigos de su director, el destacado escritor catalán, Francisco Trabal, le ofrecerán una comida en el Hotel Crillon, el martes próximo, a las 21 horas.

Las adhesiones se reciben en la Librería Nascimento y Caja del Hotel Crillon.

### EN EL CRILLON.

Las amigas de la señorita Nena Gallie le ofrecerán un té, mañana sábado, a las 17 horas, con motivo de su próximo matrimonio.

### RESIDENCIA.

De regreso de Buenos Aires, han fijado su residencia en el Hotel Carrera don Juan Salles Valenzuela y señora Adriana Besa de Salles.

**NOVIOS**  
ARGOLLAS  
DE ORO

**CASA SOSTIN**  
FABRICA DE ARGOLLAS  
66 — Nueva York — 66

No confundir.  
Garantía seriedad, rapidez.  
Remitimos a provincia.

## APRENDA UD. INGLES POR RADIO

Curso de inglés básico por Sociedad Nacional de Agricultura  
MARTES, JUEVES y SABADOS, de 19.45 a 20 horas  
Texto especial en venta (\$ 10.—) en el

**INSTITUTO CHILENO-BRITANICO-Moneda 948**

Empezará el 1.º de Abril.

**LUCILLE BALL**  
Estrella de MGM

Realce  
su propia belleza  
con MAQUILLAJE

**Pan-Cake**

... el secreto  
de las estrellas  
que embellece al instante.

El Maquillaje "Pan-Cake," creación de  
Max Factor Hollywood para las deslumbradoras  
estrellas de películas en Technicolor, es algo completamente  
nuevo y distinto a cualquier otro maquillaje que Ud. haya usado. Al instante,  
da a su tez ese aspecto suave, hermoso e intachable que Ud.  
siempre ha deseado. Al igual que para la atractiva  
Lucille Ball y millones de mujeres  
elegantes, el "Pan-Cake" será  
para Ud. algo indispensable.

**Max Factor**  
HOLLYWOOD

EN TODAS LAS DROGUERÍAS Y ESTABLECIMIENTOS IMPORTANTES  
y en MAX FACTOR STUDIOS  
ESTADO 340  
V. Panayotti, agente exclusivo para Chile.







## CHURCHILL GANO ABRUMADOR VOTO DE CONFIANZA EN LA CAMARA DE LOS COMUNES

LONDRES, 30. (U. P.).—(Por Joseph Grigg).—El Primer Ministro Mr. Winston Churchill, ganó un abrumador voto de confianza cuando la Cámara de los Comunes reconsideró con una votación de 425 contra 23 la votación anterior que había derrotado a su Gobierno de coalición sobre un asunto de menor importancia.

Virtualmente la Cámara dió pleno apoyo a Churchill en esta prueba en la que el insólito párrafo determinó su posición de jefe y el destino de su gabinete. La votación fue sobre la ley de educación, que otorga becas para maestros y maestras. La Cámara aprobó la enmienda el martes por 117 contra 116. La votación de hoy fue sobre la enmienda a la ley de educación, que otorga becas para maestros y maestras. La Cámara aprobó la enmienda el martes por 117 contra 116. La votación de hoy fue sobre la enmienda a la ley de educación, que otorga becas para maestros y maestras. La Cámara aprobó la enmienda el martes por 117 contra 116.

Muchos rebeldes que votaron contra el gobierno el martes en la noche cambiaron de actitud y se pusieron al lado del gobierno para dar a Churchill un voto de plena confianza por la dirección de la guerra. Tan pronto como el principal líder del gobierno, James Callaghan, anunció el resultado, estalló una ovación en los bancos del Gobierno. La voz de oposición se produjo en los bancos laboristas, donde un miembro no identificado gritó: "28 hombres honrados inmediatamente después de la votación". El resultado de la votación no sorprendió, pues se daba por seguro.

Mr. Churchill, quien durante todo el debate permaneció sentado en uno de sus asientos, se volvió sonriendo y agradeciendo las ovaciones, y luego salió de la Cámara por la puerta situada detrás de la silla de la presidencia. La Cámara se dedicó entonces a discutir el resto de la ley, cuya aprobación intacta está ahora asegurada.

La única intervención de Churchill en el debate fue al principio, cuando se puso de pie y advirtió a los miembros laboristas que no simulasen fortificaciones con el voto de confianza de la Cámara con la eliminación de esta cláusula, el Gobierno no se siente autorizado para actuar sobre promesas.

Churchill dijo esto cuando después de una discusión particular se decidió que el debate se limitara a la cláusula en disputa, sin incluir los aspectos constitucionales que algunos rebeldes quisieron introducir el martes en la noche. El debate sobre la cláusula duró poco más de dos horas, hasta que el miembro conservador Robert Morgan, poco después de las 5 p. m., pidió que la moción fuera puesta en votación.

La actitud de la mayoría de los rebeldes fue sorprendente, dijo la señora Cazalet, Keir, al frente de la enmienda a la cláusula 52, quien anunció al principio del debate que votaría en favor del Gobierno, diciendo: "El Primer Ministro no ha dejado otra posibilidad para nosotros que apoyar en este voto de la ley, como yo voté en forma distinta sobre el pago final a maestros y maestras, sólo porque cosas más vitales se han impuesto al asunto. En esta gran democracia nuestra, por esta vez parece que la mayoría de la Cámara cree que el sentido común. Creo en la cláusula tal cual está, pero debo votar contra ella para demostrar mi confianza inquebrantable en el Primer Ministro ahora y en los días gloriosos que nos esperan".

## CHAPLIN HACE SU DEFENSA ANTE LOS TRIBUNALES

HOLLYWOOD, 30. (U. P.).—Charlie Chaplin, declarando en propia defensa, con voz potente, se defendió ante los tribunales de la ciudad de Nueva York.

Chaplin contó como conoció a Joan Barry y cómo creyó que tenía talento artístico y pasó una película para que ella desempeñara el papel de moderna Juana de Arco, cuyo leónella supera la fe de los sacerdotes.

dirigirse al Jurado, Chaplin empleó las manos y expresiones faciales con gran potencia para recalcar sus palabras. Declaró: "Le dije que no podía dejarla ir a Nueva York, pero no podía impedírselo si deseaba ir. Y le dije que si no estaba preparada para el papel en la fecha que yo deseaba, tenía que buscar otra persona".

Chaplin preguntó: "¿Fue una mujer a Nueva York con algún otro propósito que no fuese el de promulgar un discurso el 16 de octubre en Carnegie Hall?" Chaplin contestó: "No".

Chaplin también le preguntó: "¿Tenía usted algún propósito inmoderado premeditado?" Chaplin respondió: "No".

Chaplin declaró que su encuentro con la Barry en el "Club Veinte y Uno", en Nueva York, fue puramente casual. Dijo que ella lo acompañó junto con Al Durrant hasta el Waldorf Astoria. "Después de eso de ver nuestro departamento, yo y Durrant nos fuimos al Waldorf. Nos sentamos a conversar y Durrant leyó periódicos, pero se cansó pronto y se retiró a dormir. Yo estuve sentado charlando con la Barry 20 minutos, pero también estaba cansado, y le dije que la llevara a su casa, donde la conduje en un taxi".

WASHINGTON, 30. (U. P.).—En el Palacio de Unión Panamericana se inauguró ayer la exposición de la pintura chilena de Mireya de la Fuente, en presencia de distinguidas personas y bajo la auspicio del Embajador chileno, señor Michel y señora.

La exposición consiste en su

## Flota americana atacó islas Palau; escuadra nipona rehuyó el combate

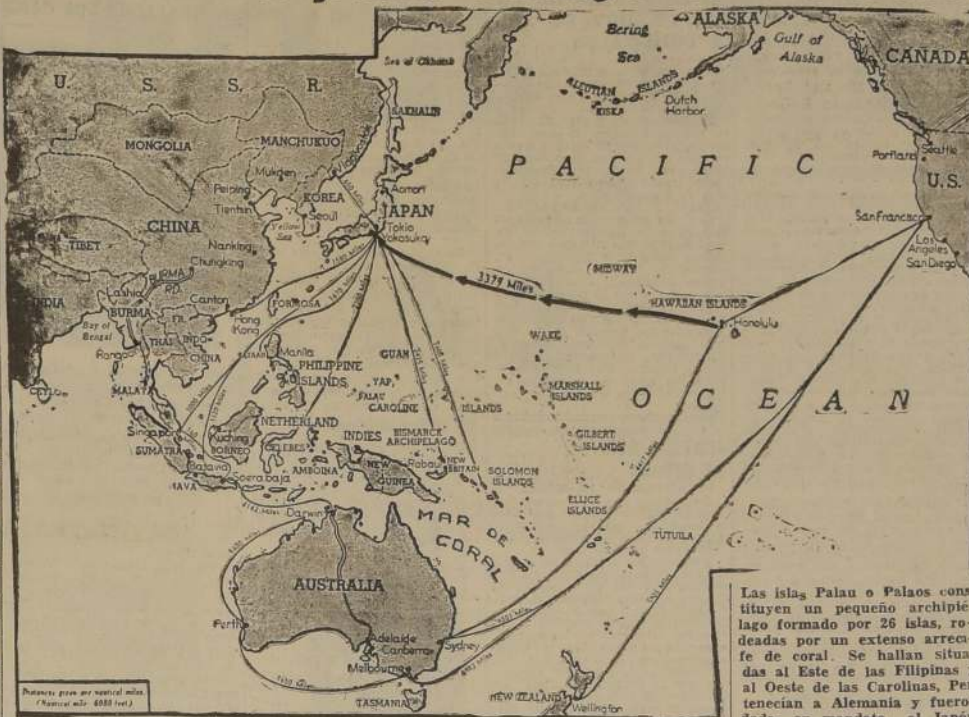

PEARL HARBOR, 30. (U. P.). (Por William Tyne).

La flota norteamericana, abriendo paso a través de las islas japonesas que constituyen las principales defensas del Imperio del Lejano Oriente, iniciaron un gran ataque contra las islas Palau, el miércoles al amanecer, buscando un encuentro con la flota japonesa, la que huyó, mientras la guerra en el Pacífico se llevó a menos de 500 kilómetros de las islas Filipinas.

El texto del comunicado, que fue expedido simultáneamente en Washington, decía:

"Fuerzas navales de la Flota del Pacífico, al amanecer del miércoles, 29 de marzo, horas que se extendió al oeste de Truk, unos mil cuatrocientos kilómetros al suroeste de Hawaii. Los resultados de la batalla en la proximidad de las islas Palau, se observaron por aviones enemigos que hacían reconocimientos de donde sus bases en las Carolinas y Nueva Guinea, se observaron buques japoneses huyendo de la región antes que nuestras unidades pudieran llegar a posiciones de ataque. Nuestros ataques continúan. Aun no hay detalles disponibles".

El almirante Nimitz envió a la flota en su expedición más atrevida de la guerra, que se extendió al oeste de Truk, unos mil cuatrocientos kilómetros al suroeste de Hawaii. Los resultados de la batalla en la proximidad de las islas Palau, se observaron por aviones enemigos que hacían reconocimientos de donde sus bases en las Carolinas y Nueva Guinea, se observaron buques japoneses huyendo de la región antes que nuestras unidades pudieran llegar a posiciones de ataque. Nuestros ataques continúan. Aun no hay detalles disponibles".

Las islas Palau o Palaos constituyen un pequeño archipiélago formado por 26 islas, rodeadas por un extenso arrecife de coral. Se hallan situadas al Este de las Filipinas y al Oeste de las Carolinas, pertenecían a Alemania y fueron dadas en mandato al Japon después de la primera Guerra Mundial.

## Mejora el Pdte. F. D. Roosevelt

WASHINGTON, 30. (U. P.).—La Casa Blanca informó que la afición a los bronquios que padecía el Presidente Roosevelt mejora en buena forma. Sin embargo, continuará restringido de sus compromisos.

fuerza naval de choque "es similar en composición a la que atacó Truk" en uno de los más fructíferos ataques navales puestos en práctica hasta ahora, y en el que 23 naves japonesas, incluyendo acorazados, cruceros, destructores y portaaviones, fueron hundidas. Las fuerzas que atacaron Truk incluían acorazados y portaaviones. Se sabe que los japoneses tienen fuertes bases en el grupo de Palau, que comprenden unos doscientos pequeños islotes al extremo occidental de las Carolinas.

La isla Badelthupa es la mayor del grupo, con una superficie de 2.772 kilómetros cuadrados. La ciudad de Koror, que está precisamente al sur de Badelthupa, es el asiento de la administración de todas las 1.500 islas Carolinas.

## FRANCIA Y EL OESTE DEL REICH ATACADOS POR LA R. F. A.

LONDRES, 30. (U. P.).—(Por Phil Ault).—Los bombarderos de la RFA continuaron anoche la tarea de destrucción emprendida por la aviación aliada, con nuevos ataques contra Francia y el oeste de Alemania lanzados a pocas horas después de las incursiones diurnas norteamericanas que, desde las bases de Inglaterra e Italia, se extendieron desde las costas de Francia hasta Brunswick, en el corazón del Reich, por una parte, y hasta la capital de la nerviosa Bulgaria por la otra.

Los bombarderos pesados británicos arrojaron anoche sus bombas de dos y cuatro toneladas sobre objetivos en Francia, incluso las instalaciones ferroviarias de Valres, a 25 kilómetros al este de París, y la fábrica de aviones de Lyon. Los bombarderos rápidos Mosquito llegaron a la base naval de Kiel, en Alemania, y también a la fábrica de aviones de Regensburg, en el oeste de Alemania.

La Luftwaffe opuso resistencia casi nula en estas incursiones y el fuego antiaéreo del enemigo fue débil en general; ello explica que de todos los ataques solo uno de los bombarderos no haya regresado.

El anuncio dice que los experimentos efectuados en Bannockburn demuestran que los refugios antiaéreos que hasta ahora han desafiado a la ciencia médica, son curados en forma extraordinaria con el tratamiento de la penicilina. Esta droga se ha mostrado muy eficaz en los casos de sinusitis.

El comunicado del Ministerio de Aviación sobre las operaciones nocturnas dice textualmente: "Aviones Halifax del Comando de Bombardeo atacaron anoche objetivos ferroviarios en Valres, 25 kms al este de París, y una pequeña fuerza de aviones Lancaster atacó la fábrica de motores de aviones de Lyon, en Francia. Máquinas Mosquito bombardearon Kiel y objetivos en el oeste de Alemania. Un bombardero no regresó de estas operaciones".

## La batalla de Cassino y el poder de los aliados

ESTAN COMPROMETIDOS EN ELLA MUY POCOS EFECTIVOS, PUES LAS NACIONES UNIDAS RESERVAN SUS FUERZAS PARA LA GRAN INVASION DECLARACIONES DE STIMSON

WASHINGTON, 30. (U. P.).—(Por Joseph Myler).—El Secretario de Guerra, Mr. Henry L. Stimson, dijo que la batalla de Cassino no debía considerarse como prueba de la potencia aliada, porque sólo un limitado número de soldados se lanzaron a la acción. Stimson reconoció que los esfuerzos aliados para tomar Cassino "se han reducido por ahora", pero los alemanes continúan a los aliados, y tributo un elogio a la potencia de la infantería alemana, calificándola de "obstinada y eficaz, sin retroceder cuando se la ordena mantener posiciones estratégicas a toda costa".

La ocupación nazi de las empinadas colinas de Cassino, donde sus cañones cubrían la ciudad, dió a los alemanes una continua ventaja, añadió Mr. Stimson, agregando que "a pesar de Cassino, el capítulo final de la historia no se ha desarrollado".

Rehusó ampliar su declaración de por qué la campaña italiana no es prueba de la potencia aliada. Sólo dijo que un número limitado de tropas se lanzaron a la operación, mientras que el grueso de ellas se retienen para la invasión occidental.

Se indicó que ya han sido logrados en la campaña italiana "verdaderos objetivos militares". Lo son la apertura del Mediterráneo, eliminando a Italia de la guerra; 3.º, con la captura de la escuadra italiana; 4.º, con el control aliado del Adriático; y 5.º, con el establecimiento de bases aéreas en Italia para su uso contra Alemania y la Europa meridional.

Mr. Stimson dió sobre Birmania que el avance de las columnas japonesas a través de la frontera de la India "naturalmente requiere una contracción efectiva", agregando que la etapa decisiva de la operación de Birmania "aún no se ha pasado".

Mr. Stimson dió sobre Birmania que el avance de las columnas japonesas a través de la frontera de la India "naturalmente requiere una contracción efectiva", agregando que la etapa decisiva de la operación de Birmania "aún no se ha pasado".

El portavoz reveló que esta

## CONTENIDA LA INVASION DE LA INDIA EN 4 PUNTOS VITALES DEL FRENTE

LAS FUERZAS ANGLO-INDIAS LUCHAN TENAZMENTE PARA HACER RETROCEDER A LOS INVASORES

NUEVA DELHI, 30. (U. P.).—(Por Darrel Berri-gan).—El intento de invasión de la India por los japoneses ha sido detenido o contenido en cuatro puntos vitales en el frente de 225 kilómetros de la frontera indo-birmana, según revela el comunicado de hoy del Cuartel General de Asia Suroriental. Por otra parte, las fuerzas chinas que operan en el valle de Mogang, en Birmania Septentrional, continuaron cerrando el cerco en torno a 2.000 nipones que resisten encarnizadamente esta ofensiva.

Indican los anuncios oficiales que las principales fuerzas británicas que combaten a los japoneses en la frontera indo-birmana, lucharon continuamente en las últimas 24 horas con el apoyo de aviones y artillería pesada, en un esfuerzo para obligar a retroceder a los invasores.

La columna japonesa que avanzaba por los cerros de Sonra hacia Imphal fue sorprendida en un pequeño valle abierto, según se presume en la zona de Imphal, e inmediatamente castigada en forma imparable por bombarderos en picada de la RFA y la artillería, que diezmaron sus filas. Más al norte, un segundo grupo japonés fue contenido después de 48 horas de lucha en los espesos bosques que cubren los sectores más altos de los cerros de Sonra; allí la batalla continúa. La acometida japonesa dirigida contra Khima y Assam, en el ferrocarril de Bengala, no hizo al parecer mayores progresos. A unos 125 kilómetros al sur, sin embargo, los japoneses consiguieron llegar hasta la mitad del camino de Tamu a Palei, a unos 55 kilómetros al suroeste de Imphal; la lucha se desarrolló allí en un pequeño cordón de cerros.

El comunicado expresa que el comando aliado calcula que desde el comienzo de su ofensiva los japoneses han perdido ya unos 2.500 hombres en Birmania Central.

Las fuerzas chinas al mando del general Stilwell han continuado su avance en el norte de Birmania, "progresando en forma sostenida después de haber roto las líneas enemigas mediante contraataques", según la expresión del comunicado.

CHINOS CORTARON EL CAMINO DE LAMBAN. Un boletín de prensa dice que los chinos cortaron la carretera principal al norte de Lamban, a unos 25 kilómetros dentro del valle de Mowang. Después de furiosas luchas, en que el gran porcentaje de las bajas de la 22.ª división china lo constituyeron heridos a bayoneta y granadas terrestres, moniando así la ferocidad de los combates librados a corta distancia, los chinos se colocaron a 350 kilómetros al norte de Kamaing; con ello es probable que hayan cercado a no menos de dos batallones de infantería y una cantidad substancial de artillería de la castañada 18.ª división del ejército japonés. Esta maniobra ha cortado la vía de escape y abastecimiento de los nipones, que es posible que estén evacuando el valle por senderos que cortan las

espesas junglas y que no figuran en los mapas; sin embargo, se estima que los será imposible salvar su artillería.

Al norte de Shadump, donde también la iniciativa sigue en poder de los chinos, las posiciones japonesas están siendo sistemáticamente reducidas, en combates cuerpo a cuerpo y asaltos a corta distancia.

De noticias el comunicado de las operaciones en el frente de Arakan, donde ha habido acciones de patrullas y escaramuzas en pequeña escala.

TOMADO UN TUNEL JAPONES. En la llanura costera al sur de Meindaw los japoneses sufrieron bajas en un reconocimiento de patrullas aliadas; el túnel occidental en la carretera de Matungdaw a Buthidaung fue ocupado continuando los duelos de artillería y morteros en los cerros que separan los dos túneles, y en especial en el camino entre Razab y el túnel occidental.

Al este de los cerros de Mayu se registraron duelos de artillería y morteros, sin mayores consecuencias, mientras que en el sector al sur de Buthidaung no hubo cambios en la situación.

Al este de Kalapanin fueron capturados dos depósitos de municiones japoneses; éstos se mantienen aún en una localidad aislada sobre la ribera oriental del río Kalapanin.

En el camino de Tiddim los nipones fueron desalojados de un punto de resistencia, luego de caudales bajas de consideración.

Su convidado de HONOR

MEZCLA DE OLIVA CON OLEAGINOSAS: Por su contenido de Aceite de Oliva, refinación científica, y su elaboración cuidadosa y equilibrada, el Aceite

es indicado para el consumo en la mesa.

PRODUCTO INDUS)

COMPANIA INDUSTRIAL

SU NUEVO COMPAÑERO DE MESA

PIDALO A SU PROVEEDOR







# René Frías Olea



## CANDIDATOS DE LA ALIANZA DEMOCRATICA FUERON PROCLAMADOS OFICIALMENTE AYER

EL ACTO TUVO LUGAR ANOCHE EN EL T. CAUPOLICAN, CON ASISTENCIA DE DIRIGENTES DE TODOS LOS PARTIDOS DE IZQUIERDA.— LOS ORADORES

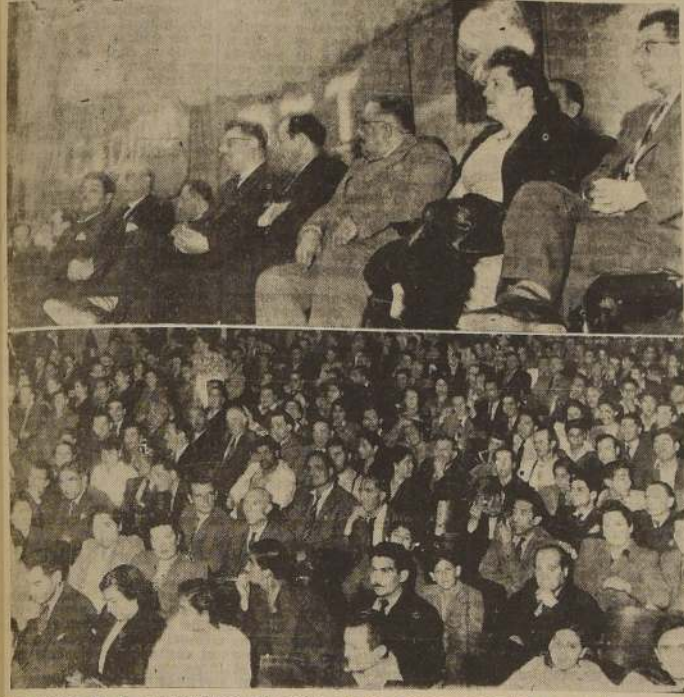

Los aspectos de la concentración de anoche de las fuerzas aliancistas, en que fueron proclamados los candidatos a regidores de esta combinación política. — 1) La Mesa Directiva de la concentración; 2) Parte de la concurrencia a la proclamación.

Con una numerosa concurrencia fueron proclamados anoche en el Teatro Caupolicán, los candidatos municipales de los distintos partidos de izquierda que integran la Alianza Democrática de Chile.

El acto fue presidido por el presidente provincial de esta combinación política, señor Manuel Hidalgo, por el diputado señor Isidoro Muñoz Alegría, miembro del Consejo Ejecutivo Radical, por el senador don Gustavo Jirón por el senador y presidente del Partido Comunista, señor Elías Laferte; por el diputado y

Secretario General del Partido Socialista de Trabajadores, señor César Godoy Urrutia; por dirigentes de los organismos políticos izquierdistas: candidatos a regidores y representantes de entidades céntricas y mutualistas.

La concentración se inició con la proyección de varias cintas de corte metraje de carácter antifascistas.

### LOS DISCURSOS

Se dio comienzo a la proclamación oficial de los candidatos aliancistas, con los acordes del

himno patrio, el cual fue entusiastamente coreado por la muchedumbre.

Ante el presidente provincial de la Alianza Democrática, señor Manuel Hidalgo Plaza, pronunció un breve discurso, en cuyas partes principales se refirió a la trascendencia de los comicios electorales del domingo próximo. Terminó, el señor Hidalgo Plaza, dando por proclamados oficialmente en nombre del organismo que representa a los distintos partidos izquierdistas.

A continuación, habló el diputado señor Isidoro Muñoz Alegría, en nombre del Consejo Ejecutivo Nacional del Partido Radical, quien se ocupó de analizar ligeramente la actualidad política electoral, llamando la atención de que sólo mediante la más estrecha unión de todos los partidos izquierdistas se podría conseguir en el futuro desarrollar un plan de acción que satisfaga las aspiraciones de las masas trabajadoras y productoras.

Terminó expresando que a pesar de los errores que se cometen a los partidos izquierdistas en los sectores de oposición, el electorado habrá en los comicios del domingo próximo ratificar una vez más su confianza a los partidos populares.

En seguida ocupó la tribuna oficial el senador y presidente

del Partido Comunista, señor Elías Laferte. Empezó diciendo, "que el gran deseo y la gran aspiración de su partido, era ganar los municipios para las democracias, en las elecciones del domingo". Agregó que el triunfo conquistado por el pueblo, los candidatos electorales parlamentarios por Llanquihue no constituía ninguna amenaza de que los partidos izquierdistas hayan perdido el ascendente sobre la clase trabajadora. Subrayó que sólo mediante el ejercicio del voto, los candidatos derechistas proyectaban ganar las elecciones de mañana. Al respecto, dijo que todos los militantes de los diversos organismos democráticos debían estar alerta para combatir decididamente en las urnas electorales a los representantes de los partidos reaccionarios.

Luego se refirió a las incidencias relacionadas con el diario "La Opinión", manifestando que su partido condenaba energicamente los ataques injuriosos a la persona del Primer Mandatario por cuanto ellos constituían una fórmula "golpista" para socavar la estabilidad de las instituciones democráticas. Finalmente, resumió las palabras del Excmo. señor Riquelme, quien pronunció una oración de unidad y de fe, en la que se comprometió a defender el régimen democrático en las elecciones municipales de mañana.

Había a continuación, el diputado señor César Godoy Urrutia, quien pronunció una amplia mención de las relaciones con el gobierno de la ciudad, en la que se comprometió a defender el régimen democrático en las elecciones municipales de mañana.

Terminó su discurso invitando a todos los concurrentes a sufragar por los candidatos que presenta la Alianza Democrática en las elecciones municipales.

Luego hablaron el señor Domingo Álvarez, director de la C.P.C.I., y los candidatos señores Venancio Morales, Luis A. F. Santiago Poblete, quienes se ocuparon de sus respectivas partes electorales.

La proclamación terminó poco después de la medianoche.

En \$1000 Traje vestón, confección perfecta. LE OFRECE:

LOZANO SAN ANTONIO Y MONTECASSA

SECCION CONFECCIONES FINAS

COMUNAS:

- 1.a—Huérfanos 1015
- 2.a—Rosas 1945
- 3.a—Solomayor 459
- 4.a—Av. B. O'Higgins 3530
- 5.a—Olivos 1110
- 6.a—Lezaeta 520
- 7.a—Av. Matía 375
- 8.a—Plaza Almagro 1155
- 9.a—Toesca 2109
- 10.a—San Diego 2067

## LISTA 44

### LOS CANDIDATOS RADICALES DE SAN ANTONIO FUERON PROCLAMADOS AYER

SE DESTACO LA FRUCTIFERA LABOR REALIZADA POR LA ADMINISTRACION RADICAL DE ESA COMUNA, EN EL PERIODO QUE ESTA PRONTO A TERMINAR

Con todo entusiasmo fueron proclamados ayer en el vecino puerto de San Antonio los candidatos del Partido Radical, señores Juan Apé Pizarro, Acaño Ronda Anzor, Marcelino González

del Partido Comunista, señor Elías Laferte. Empezó diciendo, "que el gran deseo y la gran aspiración de su partido, era ganar los municipios para las democracias, en las elecciones del domingo". Agregó que el triunfo conquistado por el pueblo, los candidatos electorales parlamentarios por Llanquihue no constituía ninguna amenaza de que los partidos izquierdistas hayan perdido el ascendente sobre la clase trabajadora. Subrayó que sólo mediante el ejercicio del voto, los candidatos derechistas proyectaban ganar las elecciones de mañana. Al respecto, dijo que todos los militantes de los diversos organismos democráticos debían estar alerta para combatir decididamente en las urnas electorales a los representantes de los partidos reaccionarios.

B. Julio Blanc Arenas, Armando Sabal Gabal, Segundo Acevedo Maramba y Francisco Meza Guzmán, representantes de las distintas actividades de la Comuna, que cuentan con numerosas adhesiones y que esperan confiados el triunfo del próximo domingo.

En esta oportunidad, hicieron uso de la palabra los candidatos y destacados dirigentes radicales quienes se refirieron en forma especial a la labor realizada por la actual Administración Radical de la Comuna que, casi al término del período, puede exhibir con orgullo el pago de una deuda de \$ 300.000, y una amplia obra de ornamentación entre las cuales se destacan Subvenciones al Cuerpo de Bomberos Cruz Roja, instituciones deportivas y Desayuno Escolar, que desde el año 1941 a esta fecha han aumentado de \$ 50.000 a más de \$ 90.000, y un amplio plan de pavimentación de 3.000 m<sup>2</sup> de calzadas de concreto, que se está ejecutando dentro de breve plazo.

### PARTIDO DEMOCRATA

ADHESION. — Anoche celebró sesión el Partido Demócrata, presidido por su titular don Soresano Rayo con asistencia de la casi totalidad de los miembros de la Junta Ejecutiva, actuando de secretario el señor J. Luis Sepúlveda.

Después de oída la cuenta de la sesión, se acordó por la unanimidad de los asistentes que el Partido Demócrata, como una manifestación de solidaridad con los hermanos democráticos y como prueba de amor por la patria, acompañara en la próxima campaña a municipales, al señor Serafín Soto y recomendará su candidatura a todos los correligionarios del primer distrito de Santiago.

Por tener el señor presidente que ausentarse de Santiago para ponerse al frente de la candidatura democrática, del cuarto distrito, ha delegado sus facultades en el vicepresidente, don Reginaldo López, quien tendrá a su cargo el reparto de votos y propaganda de la candidatura del señor Serafín Soto Rodríguez siendo obligación de todo miembro de Partido votar por él.

### PARTIDO SOCIALISTA DE TRABAJADORES

CANDIDATURA RENE FRÍAS. — Han continuado desarrollándose con gran intensidad los trabajos en favor de la candidatura de René Frías Olea que cuenta con el apoyo y la adhesión de numerosos sectores populares y organizaciones progresistas. Se encuentran ya instaladas todas las secretarías en las diversas comunas del primer distrito donde se atiende diariamente a las elecciones que necesitan votos o informaciones de carácter electoral.

Hoy a las 15 horas se darán comienzo a la lista que realizará por toda la Comuna el comando regional de la candidatura de René Frías Olea, acompañado por el candidato y del Secretario General del P. S. T., diputado César Godoy Urrutia. Esta lista tiene por objeto imponer de los trabajos realizados por los diferentes Comités locales e impartir, al mismo tiempo las últimas instrucciones en sus respectivas secretarías, con el objeto de recibir la visita de comando regional.

PROCLAMACION DE HOY. — En un acto unitario auspiciado por la J. S. T. y que se efectuará hoy a las 20.30 horas en Neocolita 2130. A este acto se ha invitado a las juventudes comunistas y socialistas y en general a todas las fuerzas que integran la Alianza Democrática. En esta concentración harán uso de la palabra oradores de las juventudes democráticas y también el candidato René Frías Olea.

### COMITE DE MEJOREROS

QUINTA NORMAL. — En su reunión celebrada anoche acordó apoyar en todas sus partes la candidatura a regidor de esta comuna del señor Marcel Cáceres Ugarte, por tratarse de un verdadero hombre honrado, progresista y defensor de las clases obreras, en su calidad de mutualista presidente Nacional de ese organismo y consejero de la Caja de la Habitación por esta misma institución.

El Comité alando apolítico, apoyó la antes indicada candidatura por las cualidades expresadas, y siendo nuestro Comité apolítico hace un llamado a todos los meoeros, y compradores de sitios a lazo para apoyar con su voto en las urnas del 2 de abril a Marcel Cáceres Ugarte y cita a la vez a todos los comités a la proclamación de este candidato y de Carlos Polch Baez para el sábado 1.º de abril del presente año, a las 19 horas, en Buenos Aires 98.

### DON ISIDORO DUBOURNAIS CANDIDATO A REGIDOR POR RUFOA

Se sigue trabajando con entusiasmo en favor de esta candidatura. Las adhesiones recibidas hasta la fecha indican claramente que el señor Dubournaís cuenta con los votos necesarios para llevar al Municipio de la comuna la Administración Radical de la Comuna que, casi al término del período, puede exhibir con orgullo el pago de una deuda de \$ 300.000, y una amplia obra de ornamentación entre las cuales se destacan Subvenciones al Cuerpo de Bomberos Cruz Roja, instituciones deportivas y Desayuno Escolar, que desde el año 1941 a esta fecha han aumentado de \$ 50.000 a más de \$ 90.000, y un amplio plan de pavimentación de 3.000 m<sup>2</sup> de calzadas de concreto, que se está ejecutando dentro de breve plazo.

Además, el señor Dubournaís conoce por experiencia adquirida en diversos viajes por Europa, el gobierno de las grandes ciudades del mundo y cuyas observaciones pondrá al servicio de la progresista comuna de Rufoa.

Las adhesiones se reciben en Irarrazaval 3409 teléfono 43228.

### HOY HABLA POR RADIO CANDIDATO INDEPENDIENTE, SR. URZUA MADRID

EXPONDRÁ LOS PUNTOS PRINCIPALES DE SU PROGRAMA DE TRABAJO.—LABOR DESARROLLADA POR EL SR. URZUA EN EL MUNICIPIO

Entre los candidatos independientes que se presentarán a la lucna electoral del próximo domingo, figura el señor Juan Urzua Madrid, quien después de 11 años de eficientes y valiosos servicios en la Corporación Municipal de Santiago, había decidido descansar, pero que, debido a la petición que le formularon un número grupo de amigos y simpatizantes, ha resuelto presentar su candidatura a regidor por el primer municipio del país.

El señor Urzua Madrid tiene merecimientos suficientes para volver nuevamente a la Corporación edilicia, pues ha realizado una labor efectiva y de positivos beneficios para la ciudad y sus habitantes. En efecto, ha logrado llevar a la realidad numerosos proyectos, entre los cuales podemos mencionar la ampliación de diversas arterias de la capital, como por ejemplo, la calle Huafanca, entre Estado y Abumada, la de general Mackenna, entre Morandé y Bandera. Conquistó la instalación de vespaldas en los pases y puntos más importantes de la ciudad. Logró la instalación de copias de estatuas famosas en los pases públicos y obsequió hace poco al Museo, Nacional de Bellas Artes, un cuadro del célebre pintor argentino Quinquela Martín.

Tiene también a su haber el señor Urzua Madrid, la más significativa obra social, cual es la de ayudar a los menores desamparados de la fortuna. Ha ofrecido, al efecto, numerosas funciones gratuitas a los alumnos de escuelas diurnas y nocturnas. A esto hay que agregar, que, como se sabe, fue el alma del Comité Nacional de Navidad. Dirige una gran institución deportiva, en la que se educan y perfeccionan a las sociedades obreras su paso está señalado con el progreso y beneficio de todos sus asociados.

Por todos sus merecimientos, el comité que dirige sus trabajos nos ha manifestado su más amplia confianza en el triunfo del señor Urzua Madrid.

HOY HABLA POR RADIO. El señor Juan Urzua Madrid, hará uso de la palabra por intermedio de la Radiodifusión "El Mercurio", esta noche a las 22.25 horas.

El señor Urzua Madrid expondrá los puntos principales de su programa de trabajo, que no será otro que la prosecución de lo que ha venido haciendo hasta la fecha en la Corporación edilicia, especialmente en cuanto a progreso y adelanto de la ciudad se refiere.

Planteará el señor Urzua Madrid la primordial necesidad que sufre actualmente la capital; lo que debe hacerse para darle solución; y la forma de obtener esta solución.

La disertación por radio que hará el señor Urzua es esperada con vivo interés.

comité que dirige sus trabajos nos ha manifestado su más amplia confianza en el triunfo del señor Urzua Madrid.

HOY HABLA POR RADIO. El señor Juan Urzua Madrid, hará uso de la palabra por intermedio de la Radiodifusión "El Mercurio", esta noche a las 22.25 horas.

El señor Urzua Madrid expondrá los puntos principales de su programa de trabajo, que no será otro que la prosecución de lo que ha venido haciendo hasta la fecha en la Corporación edilicia, especialmente en cuanto a progreso y adelanto de la ciudad se refiere.

Planteará el señor Urzua Madrid la primordial necesidad que sufre actualmente la capital; lo que debe hacerse para darle solución; y la forma de obtener esta solución.

La disertación por radio que hará el señor Urzua es esperada con vivo interés.

Por todos sus merecimientos, el

### TERMINO ESTUDIO DEL PLAN DE ACCION DE LA ALIANZA DEMOCRATICA

En la tarde de ayer, se reunió el Comité Ejecutivo de la Alianza Democrática, para proseguir el estudio del plan de acción que esta combinación política se propone desarrollar. Según fulminó informados por el presidente del Partido Radical, este trabajo quedó terminado en la reunión de ayer, y ahora falta sólo darle a redacción final.

Una vez que esta redacción haya sido hecha los miembros de la Mesa Directiva de la Alianza pedirán audiencia al Presidente de la República para darle a conocer sus términos.

## Elena Doll de Díaz



CANDIDATA INDEPENDIENTE

- MARIO VALDES MORANDE, conservador
- FRANCISCO LEON GAETE, conservador.
- ENRIQUE PHILLIPS RODRIGUEZ PEÑA, liberal.
- ELENA DOLL DE DIAZ, independiente
- CARLOS LLONA REYES, conservador.
- JOSE MANUEL PONTIGO GONZALEZ, conservador.
- ROBERTO GUTIERREZ ECHAVARRIA, conservador.

EL MUNICIPIO NECESITA LA ACTUACION DE UNA MUJER PARA SOLUCIONAR LOS PROBLEMAS DEL HOGAR Y LA CIUDAD

EL VOTO DE LA MUJER DEBE SER PARA LA MUJER Y EL DE LOS HOMBRES TAMBIEN!

MARQUELE LA CRUZ Y LA LLEVARA AL MUNICIPIO

SECRETARIA GENERAL: AGUSTINAS 1185-DPTO. 90

TELEFONO 85523

## AUDICION RADIAL DE HOY PRO LISTA 12 DEL P. DEMOCRATICO

Por Radio Sud América hablará SERAFIN SOTO a las 18 horas.

Participación del Coro Femenino Democrático.

Encabeza la lista 12 de Candidatos a Regidores, del Partido Demócrata, el antiguo y destacado servidor del Partido de las coras de bien pensar.

Serafín Soto Rodríguez

a quien invitamos a favorecer, marcándole preferencia, a los ciudadanos chilenos y extranjeros, mujeres y juventud.

Serafín Soto Rodríguez hablará hoy, minutos después de las 18 horas, por Radio Sud América, CB 106, sobre interesantes aspectos de la campaña que libra el Partido a través del país. Actuará también el Coro Femenino de la Brigada Zenón Torrealba.

ACUDA a las Secretarías del Comité Central de la Candidatura de Serafín Soto Rodríguez, en su respectiva Comuna, a buscar votos para usted y sus amigos. ASEGUREMOS SU MERECEDA VICTORIA.

PEDRO CARDENAS N., Presidente del Comité Central de la Campaña.

SECRETARIA GENERAL: PUENTE 682. — FONO 89755

Alianza Democrática

Señor elector de Nuñoa: RECUERDE QUE SU COMUNA NECESITA HOMBRES DE ACCION MARQUELE PREFERENCIA A

VENTURA ANRIQUE PEREZ

LISTA N.º 56

## ELECTORES DE NUÑO A MARQUENLE PREFERENCIA EN LISTA N.º 43 A:

EDUARDO CASTILLO V.

CANDIDATO LIBERAL.

SECRETARIA: AVDA. IRARRAZAVAL N.º 3396

## COMUNA DE PROVIDENCIA

VOTE POR LA LISTA N.º 1

PROGRESO — HONRADEZ — DINAMISMO

ATENCION ESMERADA, SIN DISTINCION DE CLASES SOCIALES, DE TODOS LOS VECINOS DE LA COMUNA

RAFAEL VIVES VIVES

GUILLERMO MARTINEZ GUTIERREZ

ROBERTO VALLE LERTORA

ARTURO VALDES PHILLIPS



# EL PREFECTO JEFE DE INVESTIGACIONES, EL PREFECTO DE SANTIAGO Y UN COMISARIO DEL MISMO SERVICIO QUEDARON AYER DETENIDOS

LA ORDEN QUE AFECTA A LOS SRES CANALES GOMEZ ROOSEVELT Y BRAULIO MUÑOZ, FUE DICTADA POR EL MINISTRO, DON OCTAVIO DEL REAL, QUE INSTRUYE EL SUMARIO POR ASALTO A "LA OPINION". — SE DIO CUMPLIMIENTO A LA MEDIDA ORDENADA POR EL MAGISTRADO A LAS 17.30 HORAS, QUEDANDO DETENIDOS, EN LIBRE PLATICA, EN EL MISMO CUARTEL DE INVESTIGACIONES

## NUMEROSAS PERSONAS DECLARARON AYER

Enorme expectación provocó ayer en todos los círculos la orden de detención dictada por el Ministro sumariante en el proceso por asalto a "La Opinión", don Octavio del Real, en contra del Prefecto Jefe de Investigaciones, don Eustaquio Canales, del Prefecto de Santiago, don Guillermo Gómez Roosevelt, y del Comisario de los mismos servicios, don Braulio Muñoz.

Los jefes mencionados prestaron en la mañana una larga declaración ante el magistrado. Cada uno de ellos fue interrogado por el Ministro por espacio de más de una hora. En la tarde, el señor Del Real dictó una orden de detención en contra de los señores Canales, Gómez Roosevelt y Muñoz, la cual fue notificada a los jefes mencionados por el secretario del Tribunal, don Juan de Dios Soto, oficial 1.º del Cuartel Juzgado del Crimen, a las 17.30 horas.

## DETENIDOS EN INVESTIGACIONES

De acuerdo con la orden expedida por el Ministro Del Real, dichos jefes quedaron detenidos en el mismo cuartel de Investigaciones, bajo la responsabilidad del Director General, don Jorge Garretón.

Se nos informó que la orden de detención de los señores Canales, Gómez y Muñoz, no tenía el carácter de incommunicación. Se nos agregó que es muy probable que los tres jefes de Investigaciones fueran llamados a declarar hoy por el Ministro sumariante.

## DON JORGE GARRETÓN PRESTA DECLARACION

En la tarde, el magistrado tomó una larga declaración al Director General de Inves-

tigaciones, don Jorge Garretón. Interrogado por los periodistas el señor Garretón se negó a dar información alguna sobre lo que había declarado, limitándose a decir solamente, que estaba muy tranquilo.

En seguida pasó a declarar el Subprefecto don Isidro Sepúlveda, quien estuvo con el Ministro durante media hora más o menos. A continuación el magistrado interrogó al doctor don Luis Sandoval Smart, jefe del Laboratorio de Policía Técnica. Las declaraciones del doctor Sandoval tuvieron por objeto esclarecer algunas revelaciones que hizo el químico del Laboratorio, don Carlos Pérez, sobre la preparación de ácidos. Pérez habría manifestado al Ministro que por orden de los jefes de Investigaciones, él había preparado treinta botellas de ácido corrosivo, las cuales se habrían vertido sobre las máquinas y metales del diario "La Opinión".

El doctor Sandoval tampoco quiso dar ninguna clase de detalles sobre lo que había expresado al Ministro en el sentido de que si había confirmado o negado lo que el señor Pérez reveló al Ministro.

Finalmente, el señor Del Real interrogó al señor José Rossetti, quien se encontraba en el interior del local de "La Opinión" cuando se produjo el asalto y quien habría tenido un violento incidente con una de las personas que dirigía a los hombres que causaron la destrucción de las maquinarias.

## UN INFORME

Ayer fuimos informados de que se había hecho un informe técnico, ordenado por el

Ministro, sobre si el ácido que se encontró en la botella que indicó el señor Pérez, era igual al que causó los perjuicios en las máquinas y material metálico. En este informe se habría expresado que el líquido encontrado en la botella era el mismo que utilizaron los asaltantes del diario.

## LINOGRAFOS DECLARAN HOY

Están llamados para declarar en la mañana de hoy los linógrafos de "La Opinión" que se encontraban presentes durante el asalto y quienes fueron obligados por los asaltantes a abandonar sus labores violentamente.

Estas personas, según se nos manifestó, harían sensacionales revelaciones al magistrado.

## EN LOS CIRCULOS OFICIALES

En los círculos oficiales causó expectación la resolución del Ministro sumariante don Octavio del Real, de ordenar la detención de los señores Canales, Gómez Roosevelt y Muñoz. Tanto es así que, una vez terminado el Consejo de Gabinete, el Presidente de la República resolvió prolongar la reunión para tratar sobre esta materia.

El Director de Investigaciones, don Jorge Garretón, fue llamado a la Presidencia de la República, donde llegó más o menos a las 20.30 horas. Los Ministros continuaron reunidos hasta las 21.15 horas.

No pudimos confirmar si el señor Garretón informó de lo sucedido a todo el Gabinete o si dio cuenta separadamente al Excmo. señor Ríos A. la salida de la reunión, la totalidad de los Ministros se excusó de proporcionar antecedentes; algunos solo expresaron que continuaron reunidos para conversar sobre materias generales de interés nacional.

No obstante, el Ministro del Interior, señor Hiriart, acompañado por el Director de Investigaciones, don Jorge Garretón, se dirigió a su despacho donde se celebró una reunión a la que asistió el Subsecretario del Interior, don Manuel Aguirre Gelsse. A la salida, más o menos a las 21.35 horas, el señor Hiriart manifestó, textualmente a los periodistas que lo esperaban:

"No tengo nada que informarlos, así es que no se sacrifican".

El Subsecretario señor Aguirre Gelsse se excusó de proporcionar otros antecedentes a los periodistas.

## SOBRE RENUNCIA DE DON JORGE GARRETÓN

Durante todo el día de ayer circularon insistentes rumores en el sentido de que el Director General de Investigaciones, don Jorge Garretón presentaría la renuncia de su cargo para facilitar la acción judicial en torno al proceso por asalto y empalmamiento del diario "La Opinión".

Interrogamos al Subsecretario del Interior, don Manuel Aguirre Gelsse, sobre estos rumores, quien nos expresó que no se tenía conocimiento de que el señor Garretón pensara adoptar una resolución de tal naturaleza.

## LOCAL PARA ESCUELA DE ARTES GRAFICAS

Por decreto del Ministerio de Educación, se aprobó la construcción del local para la Escuela Nacional de Artes Gráficas con anexos para metalurgia, mecánica y carpintería.

La construcción se hará en un terreno de una hectárea, ofrecido por la Caja Nacional de Empleados Públicos y Periodistas en la población que construye en el barrio residencial Subercaseaux, en la comuna de San Miguel.

## DON EDUARDO GROVE SE ENTREVISTO AYER CON EL MIN. DEL TRABAJO

En la tarde de ayer, el Ministro en Canadá y miembros del Consejo de la Oficina Internacional del Trabajo, D. Eduardo Grove, visitó al Ministro del Trabajo, señor Bustos, quien lo recibió acompañado del Asesor Jurídico de la Dirección General del Trabajo, señor Escobar.

La visita de este diplomático tuvo por objeto imponer detenidamente al señor Bustos de los diversos aspectos de la próxima Conferencia Internacional del Trabajo, a cuyo respecto los funcionarios nombrados tuvieron una larga conversación.

## HOMENAJE A LOS BENEFACTORES DE LA UNIVERSIDAD DE CHILE EN PLANCHAS DE BRONCE FUERON ESCULPIDOS SUS NOMBRES

En cumplimiento de un acuerdo adoptado hace algún tiempo por el Consejo de la Universidad de Chile, originado durante la celebración del Centenario de la Corporación, se han colocado en el vestíbulo de acceso a la Casa Central Universitaria, dos artísticas planchas conmemorativas que contienen la nómina de los benefactores de la Universidad.

Cada una de estas planchas es de 110 metros de ancho por 210 de alto de bronce laminado con letras caladas en bronce de tres milímetros, obra ejecutada en los Talleres Matema.

Los nombres contenidos en ambas son los siguientes: Marcos Matrana, Pedro Monti, Marcel Marz, Elodoro Gómez, Alberto Orrego Carvallo, Severo Ocampo, Juana Pando de Opatz, Guillermo Subercaseaux, Arturo Alessandri Rodríguez, Julio Benard, Manuel J. Gandarillas, Desiderio Lemus, Julio Phillip, Dolores Pinto, Carlos Van Buren, Paulina de Newman, Arturo Edwards, Emilio Petit, Francisco Navarro, Juan Sierra, Leopoldo Valenzuela, Enrique Matte Blanco, Juan Guillermo Guerra, Alejandro del Río, José M. Bessón, Francisco Walker Linares, Julio Menéndez, Alejandro Fuenzalida Grandón, Rosa Barros, Manuel Antonio Malra.

## FUERON DESIGNADAS LAS REINAS REGIONALES DE FIESTA DE LA UVA

LA DE SANTIAGO SE ELEGIRÁ EN LA PRESENTE SEMANA. — BASES DEL CONCURSO RADIAL

Como hemos informado, organizada por el Sindicato Nacional Vitivinícola, bajo los auspicios del Gobierno y con la colaboración del Instituto de Economía Agrícola, se celebrará en los centros de viñedos del país, durante la segunda semana de abril, la Fiesta de la Uva Chilena, la organización del desfile de carros alegóricos y antorchas que se verificará el día de la recepción de las Reinas y el programa que se desarrollará en el Estado Nacional en la recepción de la Reina de las Viñas de Chile.

El Comité Organizador quiere que esta fiesta alcance el máximo de desarrollo, por lo que el Sindicato Nacional Vitivinícola, a través de la prensa, desea que se conozcan los programas detallados de cada uno de los números de esta fiesta.

## EL CONCURSO RADIAL

Radio La Cooperativa Vitícola anuncia los siguientes concursos bajo el patrocinio del Sindicato Nacional Vitivinícola:

1.º Himno, canción, tonada o cueca inédita para toda clase de autores y letra alusiva a la uva chilena, con un premio de \$ 5.000 y diplomas de honor.

2.º Presentación de conjuntos de guitarra que ejecuten música del folclore nacional, con un premio de \$ 2.500 y diplomas de honor.

3.º Un cantante y un cantante del folclore chileno, con un premio de \$ 1.000 a cada uno y diploma de honor.

4.º Concurso de parejas de cueca que se presentarán en el Estado Nacional en el Festival de la Proclamación de la Reina y diplomas de honor.

Los concursantes deben inscribirse en los estudios de Radio La Cooperativa Vitícola, en Santiago, Plaza Bulnes 47, 8.º piso, diariamente, de 15 a 16 horas, hasta el 10 de abril. Las audiciones tienen lugar los días lunes, miércoles y viernes, de 20.30 a 20.55 horas.

## TRIBUNALES DE JUSTICIA

### MOVIMIENTO DE AYER

CORTE DE APELACIONES

Primera Sala. Relator señor Elgueta. — 1.º M. Lizana y otra, desierta; 2.º M. Lizana y otra, desierta; 3.º M. Lizana y otra, desierta; 4.º M. Lizana y otra, desierta; 5.º M. Lizana y otra, desierta; 6.º M. Lizana y otra, desierta; 7.º M. Lizana y otra, desierta; 8.º M. Lizana y otra, desierta; 9.º M. Lizana y otra, desierta; 10.º M. Lizana y otra, desierta; 11.º M. Lizana y otra, desierta; 12.º M. Lizana y otra, desierta; 13.º M. Lizana y otra, desierta; 14.º M. Lizana y otra, desierta; 15.º M. Lizana y otra, desierta; 16.º M. Lizana y otra, desierta; 17.º M. Lizana y otra, desierta; 18.º M. Lizana y otra, desierta; 19.º M. Lizana y otra, desierta; 20.º M. Lizana y otra, desierta; 21.º M. Lizana y otra, desierta; 22.º M. Lizana y otra, desierta; 23.º M. Lizana y otra, desierta; 24.º M. Lizana y otra, desierta; 25.º M. Lizana y otra, desierta; 26.º M. Lizana y otra, desierta; 27.º M. Lizana y otra, desierta; 28.º M. Lizana y otra, desierta; 29.º M. Lizana y otra, desierta; 30.º M. Lizana y otra, desierta; 31.º M. Lizana y otra, desierta; 32.º M. Lizana y otra, desierta; 33.º M. Lizana y otra, desierta; 34.º M. Lizana y otra, desierta; 35.º M. Lizana y otra, desierta; 36.º M. Lizana y otra, desierta; 37.º M. Lizana y otra, desierta; 38.º M. Lizana y otra, desierta; 39.º M. Lizana y otra, desierta; 40.º M. Lizana y otra, desierta; 41.º M. Lizana y otra, desierta; 42.º M. Lizana y otra, desierta; 43.º M. Lizana y otra, desierta; 44.º M. Lizana y otra, desierta; 45.º M. Lizana y otra, desierta; 46.º M. Lizana y otra, desierta; 47.º M. Lizana y otra, desierta; 48.º M. Lizana y otra, desierta; 49.º M. Lizana y otra, desierta; 50.º M. Lizana y otra, desierta; 51.º M. Lizana y otra, desierta; 52.º M. Lizana y otra, desierta; 53.º M. Lizana y otra, desierta; 54.º M. Lizana y otra, desierta; 55.º M. Lizana y otra, desierta; 56.º M. Lizana y otra, desierta; 57.º M. Lizana y otra, desierta; 58.º M. Lizana y otra, desierta; 59.º M. Lizana y otra, desierta; 60.º M. Lizana y otra, desierta; 61.º M. Lizana y otra, desierta; 62.º M. Lizana y otra, desierta; 63.º M. Lizana y otra, desierta; 64.º M. Lizana y otra, desierta; 65.º M. Lizana y otra, desierta; 66.º M. Lizana y otra, desierta; 67.º M. Lizana y otra, desierta; 68.º M. Lizana y otra, desierta; 69.º M. Lizana y otra, desierta; 70.º M. Lizana y otra, desierta; 71.º M. Lizana y otra, desierta; 72.º M. Lizana y otra, desierta; 73.º M. Lizana y otra, desierta; 74.º M. Lizana y otra, desierta; 75.º M. Lizana y otra, desierta; 76.º M. Lizana y otra, desierta; 77.º M. Lizana y otra, desierta; 78.º M. Lizana y otra, desierta; 79.º M. Lizana y otra, desierta; 80.º M. Lizana y otra, desierta; 81.º M. Lizana y otra, desierta; 82.º M. Lizana y otra, desierta; 83.º M. Lizana y otra, desierta; 84.º M. Lizana y otra, desierta; 85.º M. Lizana y otra, desierta; 86.º M. Lizana y otra, desierta; 87.º M. Lizana y otra, desierta; 88.º M. Lizana y otra, desierta; 89.º M. Lizana y otra, desierta; 90.º M. Lizana y otra, desierta; 91.º M. Lizana y otra, desierta; 92.º M. Lizana y otra, desierta; 93.º M. Lizana y otra, desierta; 94.º M. Lizana y otra, desierta; 95.º M. Lizana y otra, desierta; 96.º M. Lizana y otra, desierta; 97.º M. Lizana y otra, desierta; 98.º M. Lizana y otra, desierta; 99.º M. Lizana y otra, desierta; 100.º M. Lizana y otra, desierta; 101.º M. Lizana y otra, desierta; 102.º M. Lizana y otra, desierta; 103.º M. Lizana y otra, desierta; 104.º M. Lizana y otra, desierta; 105.º M. Lizana y otra, desierta; 106.º M. Lizana y otra, desierta; 107.º M. Lizana y otra, desierta; 108.º M. Lizana y otra, desierta; 109.º M. Lizana y otra, desierta; 110.º M. Lizana y otra, desierta; 111.º M. Lizana y otra, desierta; 112.º M. Lizana y otra, desierta; 113.º M. Lizana y otra, desierta; 114.º M. Lizana y otra, desierta; 115.º M. Lizana y otra, desierta; 116.º M. Lizana y otra, desierta; 117.º M. Lizana y otra, desierta; 118.º M. Lizana y otra, desierta; 119.º M. Lizana y otra, desierta; 120.º M. Lizana y otra, desierta; 121.º M. Lizana y otra, desierta; 122.º M. Lizana y otra, desierta; 123.º M. Lizana y otra, desierta; 124.º M. Lizana y otra, desierta; 125.º M. Lizana y otra, desierta; 126.º M. Lizana y otra, desierta; 127.º M. Lizana y otra, desierta; 128.º M. Lizana y otra, desierta; 129.º M. Lizana y otra, desierta; 130.º M. Lizana y otra, desierta; 131.º M. Lizana y otra, desierta; 132.º M. Lizana y otra, desierta; 133.º M. Lizana y otra, desierta; 134.º M. Lizana y otra, desierta; 135.º M. Lizana y otra, desierta; 136.º M. Lizana y otra, desierta; 137.º M. Lizana y otra, desierta; 138.º M. Lizana y otra, desierta; 139.º M. Lizana y otra, desierta; 140.º M. Lizana y otra, desierta; 141.º M. Lizana y otra, desierta; 142.º M. Lizana y otra, desierta; 143.º M. Lizana y otra, desierta; 144.º M. Lizana y otra, desierta; 145.º M. Lizana y otra, desierta; 146.º M. Lizana y otra, desierta; 147.º M. Lizana y otra, desierta; 148.º M. Lizana y otra, desierta; 149.º M. Lizana y otra, desierta; 150.º M. Lizana y otra, desierta; 151.º M. Lizana y otra, desierta; 152.º M. Lizana y otra, desierta; 153.º M. Lizana y otra, desierta; 154.º M. Lizana y otra, desierta; 155.º M. Lizana y otra, desierta; 156.º M. Lizana y otra, desierta; 157.º M. Lizana y otra, desierta; 158.º M. Lizana y otra, desierta; 159.º M. Lizana y otra, desierta; 160.º M. Lizana y otra, desierta; 161.º M. Lizana y otra, desierta; 162.º M. Lizana y otra, desierta; 163.º M. Lizana y otra, desierta; 164.º M. Lizana y otra, desierta; 165.º M. Lizana y otra, desierta; 166.º M. Lizana y otra, desierta; 167.º M. Lizana y otra, desierta; 168.º M. Lizana y otra, desierta; 169.º M. Lizana y otra, desierta; 170.º M. Lizana y otra, desierta; 171.º M. Lizana y otra, desierta; 172.º M. Lizana y otra, desierta; 173.º M. Lizana y otra, desierta; 174.º M. Lizana y otra, desierta; 175.º M. Lizana y otra, desierta; 176.º M. Lizana y otra, desierta; 177.º M. Lizana y otra, desierta; 178.º M. Lizana y otra, desierta; 179.º M. Lizana y otra, desierta; 180.º M. Lizana y otra, desierta; 181.º M. Lizana y otra, desierta; 182.º M. Lizana y otra, desierta; 183.º M. Lizana y otra, desierta; 184.º M. Lizana y otra, desierta; 185.º M. Lizana y otra, desierta; 186.º M. Lizana y otra, desierta; 187.º M. Lizana y otra, desierta; 188.º M. Lizana y otra, desierta; 189.º M. Lizana y otra, desierta; 190.º M. Lizana y otra, desierta; 191.º M. Lizana y otra, desierta; 192.º M. Lizana y otra, desierta; 193.º M. Lizana y otra, desierta; 194.º M. Lizana y otra, desierta; 195.º M. Lizana y otra, desierta; 196.º M. Lizana y otra, desierta; 197.º M. Lizana y otra, desierta; 198.º M. Lizana y otra, desierta; 199.º M. Lizana y otra, desierta; 200.º M. Lizana y otra, desierta; 201.º M. Lizana y otra, desierta; 202.º M. Lizana y otra, desierta; 203.º M. Lizana y otra, desierta; 204.º M. Lizana y otra, desierta; 205.º M. Lizana y otra, desierta; 206.º M. Lizana y otra, desierta; 207.º M. Lizana y otra, desierta; 208.º M. Lizana y otra, desierta; 209.º M. Lizana y otra, desierta; 210.º M. Lizana y otra, desierta; 211.º M. Lizana y otra, desierta; 212.º M. Lizana y otra, desierta; 213.º M. Lizana y otra, desierta; 214.º M. Lizana y otra, desierta; 215.º M. Lizana y otra, desierta; 216.º M. Lizana y otra, desierta; 217.º M. Lizana y otra, desierta; 218.º M. Lizana y otra, desierta; 219.º M. Lizana y otra, desierta; 220.º M. Lizana y otra, desierta; 221.º M. Lizana y otra, desierta; 222.º M. Lizana y otra, desierta; 223.º M. Lizana y otra, desierta; 224.º M. Lizana y otra, desierta; 225.º M. Lizana y otra, desierta; 226.º M. Lizana y otra, desierta; 227.º M. Lizana y otra, desierta; 228.º M. Lizana y otra, desierta; 229.º M. Lizana y otra, desierta; 230.º M. Lizana y otra, desierta; 231.º M. Lizana y otra, desierta; 232.º M. Lizana y otra, desierta; 233.º M. Lizana y otra, desierta; 234.º M. Lizana y otra, desierta; 235.º M. Lizana y otra, desierta; 236.º M. Lizana y otra, desierta; 237.º M. Lizana y otra, desierta; 238.º M. Lizana y otra, desierta; 239.º M. Lizana y otra, desierta; 240.º M. Lizana y otra, desierta; 241.º M. Lizana y otra, desierta; 242.º M. Lizana y otra, desierta; 243.º M. Lizana y otra, desierta; 244.º M. Lizana y otra, desierta; 245.º M. Lizana y otra, desierta; 246.º M. Lizana y otra, desierta; 247.º M. Lizana y otra, desierta; 248.º M. Lizana y otra, desierta; 249.º M. Lizana y otra, desierta; 250.º M. Lizana y otra, desierta; 251.º M. Lizana y otra, desierta; 252.º M. Lizana y otra, desierta; 253.º M. Lizana y otra, desierta; 254.º M. Lizana y otra, desierta; 255.º M. Lizana y otra, desierta; 256.º M. Lizana y otra, desierta; 257.º M. Lizana y otra, desierta; 258.º M. Lizana y otra, desierta; 259.º M. Lizana y otra, desierta; 260.º M. Lizana y otra, desierta; 261.º M. Lizana y otra, desierta; 262.º M. Lizana y otra, desierta; 263.º M. Lizana y otra, desierta; 264.º M. Lizana y otra, desierta; 265.º M. Lizana y otra, desierta; 266.º M. Lizana y otra, desierta; 267.º M. Lizana y otra, desierta; 268.º M. Lizana y otra, desierta; 269.º M. Lizana y otra, desierta; 270.º M. Lizana y otra, desierta; 271.º M. Lizana y otra, desierta; 272.º M. Lizana y otra, desierta; 273.º M. Lizana y otra, desierta; 274.º M. Lizana y otra, desierta; 275.º M. Lizana y otra, desierta; 276.º M. Lizana y otra, desierta; 277.º M. Lizana y otra, desierta; 278.º M. Lizana y otra, desierta; 279.º M. Lizana y otra, desierta; 280.º M. Lizana y otra, desierta; 281.º M. Lizana y otra, desierta; 282.º M. Lizana y otra, desierta; 283.º M. Lizana y otra, desierta; 284.º M. Lizana y otra, desierta; 285.º M. Lizana y otra, desierta; 286.º M. Lizana y otra, desierta; 287.º M. Lizana y otra, desierta; 288.º M. Lizana y otra, desierta; 289.º M. Lizana y otra, desierta; 290.º M. Lizana y otra, desierta; 291.º M. Lizana y otra, desierta; 292.º M. Lizana y otra, desierta; 293.º M. Lizana y otra, desierta; 294.º M. Lizana y otra, desierta; 295.º M. Lizana y otra, desierta; 296.º M. Lizana y otra, desierta; 297.º M. Lizana y otra, desierta; 298.º M. Lizana y otra, desierta; 299.º M. Lizana y otra, desierta; 300.º M. Lizana y otra, desierta; 301.º M. Lizana y otra, desierta; 302.º M. Lizana y otra, desierta; 303.º M. Lizana y otra, desierta; 304.º M. Lizana y otra, desierta; 305.º M. Lizana y otra, desierta; 306.º M. Lizana y otra, desierta; 307.º M. Lizana y otra, desierta; 308.º M. Lizana y otra, desierta; 309.º M. Lizana y otra, desierta; 310.º M. Lizana y otra, desierta; 311.º M. Lizana y otra, desierta; 312.º M. Lizana y otra, desierta; 313.º M. Lizana y otra, desierta; 314.º M. Lizana y otra, desierta; 315.º M. Lizana y otra, desierta; 316.º M. Lizana y otra, desierta; 317.º M. Lizana y otra, desierta; 318.º M. Lizana y otra, desierta; 319.º M. Lizana y otra, desierta; 320.º M. Lizana y otra, desierta; 321.º M. Lizana y otra, desierta; 322.º M. Lizana y otra, desierta; 323.º M. Lizana y otra, desierta; 324.º M. Lizana y otra, desierta; 325.º M. Lizana y otra, desierta; 326.º M. Lizana y otra, desierta; 327.º M. Lizana y otra, desierta; 328.º M. Lizana y otra, desierta; 329.º M. Lizana y otra, desierta; 330.º M. Lizana y otra, desierta; 331.º M. Lizana y otra, desierta; 332.º M. Lizana y otra, desierta; 333.º M. Lizana y otra, desierta; 334.º M. Lizana y otra, desierta; 335.º M. Lizana y otra, desierta; 336.º M. Lizana y otra, desierta; 337.º M. Lizana y otra, desierta; 338.º M. Lizana y otra, desierta; 339.º M. Lizana y otra, desierta; 340.º M. Lizana y otra, desierta; 341.º M. Lizana y otra, desierta; 342.º M. Lizana y otra, desierta; 343.º M. Lizana y otra, desierta; 344.º M. Lizana y otra, desierta; 345.º M. Lizana y otra, desierta; 346.º M. Lizana y otra, desierta; 347.º M. Lizana y otra, desierta; 348.º M. Lizana y otra, desierta; 349.º M. Lizana y otra, desierta; 350.º M. Lizana y otra, desierta; 351.º M. Lizana y otra, desierta; 352.º M. Lizana y otra, desierta; 353.º M. Lizana y otra, desierta; 354.º M. Lizana y otra, desierta; 355.º M. Lizana y otra, desierta; 356.º M. Lizana y otra, desierta; 357.º M. Lizana y otra, desierta; 358.º M. Lizana y otra, desierta; 359.º M. Lizana y otra, desierta; 360.º M. Lizana y otra, desierta; 361.º M. Lizana y otra, desierta; 362.º M. Lizana y otra, desierta; 363.º M. Lizana y otra, desierta; 364.º M. Lizana y otra, desierta; 365.º M. Lizana y otra, desierta; 366.º M. Lizana y otra, desierta; 367.º M. Lizana y otra, desierta; 368.º M. Lizana y otra, desierta; 369.º M. Lizana y otra, desierta; 370.º M. Lizana y otra, desierta; 371.º M. Lizana y otra, desierta; 372.º M. Lizana y otra, desierta; 373.º M. Lizana y otra, desierta; 374.º M. Lizana y otra, desierta; 375.º M. Lizana y otra, desierta; 376.º M. Lizana y otra, desierta; 377.º M. Lizana y otra, desierta; 378.º M. Lizana y otra, desierta; 379.º M. Lizana y otra, desierta; 380.º M. Lizana y otra, desierta; 381.º M. Lizana y otra, desierta; 382.º M. Lizana y otra, desierta; 383.º M. Lizana y otra, desierta; 384.º M. Lizana y otra, desierta; 385.º M. Lizana y otra, desierta; 386.º M. Lizana y otra, desierta; 387.º M. Lizana y otra, desierta; 388.º M. Lizana y otra, desierta; 389.º M. Lizana y otra, desierta; 390.º M. Lizana y otra, desierta; 391.º M. Lizana y otra, desierta; 392.º M. Lizana y otra, desierta; 393.º M. Lizana y otra, desierta; 394.º M. Lizana y otra, desierta; 395.º M. Lizana y otra, desierta; 396.º M. Lizana y otra, desierta; 397.º M. Lizana y otra, desierta; 398.º M. Lizana y otra, desierta; 399.º M. Lizana y otra, desierta; 400.º M. Lizana y otra, desierta; 401.º M. Lizana y otra, desierta; 402.º M. Lizana y otra, desierta; 403.º M. Lizana y otra, desierta; 404.º M. Lizana y otra, desierta; 405.º M. Lizana y otra, desierta; 406.º M. Lizana y otra, desierta; 407.º M. Lizana y otra, desierta; 408.º M. Lizana y otra, desierta; 409.º M. Lizana y otra, desierta; 410.º M. Lizana y otra, desierta; 411.º M. Lizana y otra, desierta; 412.º M. Lizana y otra, desierta; 413.º M. Lizana y otra, desierta; 414.º M. Lizana y otra, desierta; 415.º M. Lizana y otra, desierta; 416.º M. Lizana y otra, desierta; 417.º M. Lizana y otra, desierta; 418.º M. Lizana y otra, desierta; 419.º M. Lizana y otra, desierta; 420.º M. Lizana y otra, desierta; 421.º M. Lizana y otra, desierta; 422.º M. Lizana y otra, desierta; 423.º M. Lizana y otra, desierta; 424.º M. Lizana y otra, desierta; 425.º M. Lizana y otra, desierta; 426.º M. Lizana y otra, desierta; 427.º M. Lizana y otra, desierta; 428.º M. Lizana y otra, desierta; 429.º M. Lizana y otra, desierta; 430.º M. Lizana y otra, desierta; 431.º M. Lizana y otra, desierta; 432.º M. Lizana y otra, desierta; 433.º M. Lizana y otra, desierta; 434.º M. Lizana y otra, desierta; 435.º M. Lizana y otra, desierta; 436.º M. Lizana y otra, desierta; 437.º M. Lizana y otra, desierta; 438.º M. Lizana y otra, desierta; 439.º M. Lizana y otra, desierta; 440.º M. Lizana y otra, desierta; 441.º M. Lizana y otra, desierta; 442.º M. Lizana y otra, desierta; 443.º M. Lizana y otra, desierta; 444.º M. Lizana y otra, desierta; 445.º M. Lizana y otra, desierta; 446.º M. Lizana y otra, desierta; 447.º M. Lizana y otra, desierta; 448.º M. Lizana y otra, desierta; 449.º M. Lizana y otra, desierta; 450.º M. Lizana y otra, desierta; 451.º M. Lizana y otra, desierta; 452.º M. Lizana y otra, desierta; 453.º M. Lizana y otra, desierta; 454.º M. Lizana y otra, desierta; 455.º M. Lizana y otra, desierta; 456.º M. Lizana y otra, desierta; 457.º M. Lizana y otra, desierta; 458.º M. Lizana y otra, desierta; 459.º M. Lizana y otra, desierta; 460.º M. Lizana y otra, desierta; 461.º M. Lizana y otra, desierta; 462.º M. Lizana y otra, desierta; 463.º M. Lizana y otra, desierta; 464.º M. Lizana y otra, desierta; 465.º M. Lizana y otra, desierta; 466.º M. Lizana y otra, desierta; 467.º M. Lizana y otra, desierta; 468.º M. Lizana y otra, desierta; 469.º M. Lizana y otra, desierta; 470.º M. Lizana y otra, desierta; 471.º M. Lizana y otra, desierta; 472.º M. Lizana y otra, desierta; 473.º M. Lizana y otra, desierta; 474.º M. Lizana y otra, desierta; 475.º M. Lizana y otra, desierta; 476.º M. Lizana y otra, desierta; 477.º M. Lizana y otra, desierta; 478.º M. Lizana y otra, desierta; 479.º M. Lizana y otra, desierta; 480.º M. Lizana y otra, desierta; 481.º M. Lizana y otra, desierta; 482.º M. Lizana y otra, desierta; 483.º M. Lizana y otra, desierta; 484.º M. Lizana y otra, desierta; 485.º M. Lizana y otra, desierta; 486.º M. Lizana y otra, desierta; 487.º M. Lizana y otra, desierta; 488.º M. Lizana y otra, desierta; 489.º M. Lizana y otra, desierta; 490.º M. Lizana y otra, desierta; 491.º M. Lizana y otra, desierta; 492.º M. Lizana y otra, desierta; 493.º M. Lizana y otra, desierta; 494.º M. Lizana y otra, desierta; 495.º M. Lizana y otra, desierta; 496.º M. Lizana y otra, desierta; 497.º M. Lizana y otra, desierta; 498.º M. Lizana y otra, desierta; 499.º M. Lizana y otra, desierta; 500.º M. Lizana y otra, desierta; 501.º M. Lizana y otra, des







## COMPROBADAS LAS IRREGULARIDADES DENUNCIADAS EN LA SOCIEDAD COOPERATIVA FERROVIARIA DE CONSUMOS

INFORME PRESENTADO POR EL INTERVENTOR, SR. CESAR ARROYO ACUÑA, AL COMISARIO GENERAL DE SUBSISTENCIAS Y PRECIOS

El Comisario General de Subsistencias ha recibido el informe evacuado por el Interventor de la Sociedad Cooperativa Ferroviaria de Consumos Ltda., don César Arroyo Acuña, designado a raíz de una serie de denuncias que afectaban a la Administración y que alcanzaron trascendencia pública.

El informe en referencia establece lo siguiente:

"Por Decreto 2.170, de fecha 3 de noviembre de 1943, fui designado Interventor de la Sociedad Cooperativa Ferroviaria de Consumos Ltda.

OBJETO DE ESTA INTERVENCIÓN

Investigar la efectividad de los cargos hechos a la Administración de la Sociedad por los informes de mayoría y minoría presentados por la Comisión Revisora del balance del 30 de junio de 1943.

Confesión de un nuevo Balance General y determinar la situación económica y comercial de la Sociedad.

A continuación y en el orden correspondiente pasará a exponer las conclusiones sobre los referidos cargos, cuyas síntesis se encuentran en los párrafos subrayados de los párrafos siguientes:

FAVORITISMO EN LA CONCESIÓN DE CRÉDITOS Y CONSOLIDACIONES

Al 12 de noviembre de 1943 fecha en que la Comisión Interventora elaboró su Balance, figuraba en los libros de cuentas corrientes, 681 socios con sobre-créditos, por una suma de 619.310,79 y 690 consolidaciones

autorizadas por un total de \$ 1.889.512,95.

Estas consolidaciones, son producidas en su gran parte dentro de los 90 días anteriores al Balance al 30 de junio, con lo cual resulta burlado el artículo 57 de los Estatutos, que establece que todo asociado cuyas acciones, cuotas o aportes no se hallaren totalmente pagados o adeudados otras sumas a la Sociedad, etc., deberán dejar en pago o en garantía hasta un 30% del dividendo que deban percibir. Con estas consolidaciones se ha permitido a los asociados recibir íntegramente dicho dividendo.

Además, los plazos de estas consolidaciones han atropellado los Reglamentos, pues los concedidos han fluctuado entre diez y treinta y un meses, siendo que según número 12, letra "F", del Reglamento, no podrán ser mayores de ocho meses. Tales irregularidades contra los Reglamentos pueden ser reputadas de manifiesto favoritismo.

GASTOS GENERALES Y DE MAS ALZANOS EN FORMA EXCESIVA

La comparación entre el rubro de ventas y la cifra de gastos reflejados en el Balance al 30 de junio p.d., dan a éstos últimos (sin considerar castigos y gratificaciones), un valor de 16 por ciento de las primeras.

La Intervención estima que es posible hacer fuertes economías realizando una prudente política de gastos.

Baste este ejemplo, para realzar cuanto ha bajado uno solo de los ítem de gastos, el de Empaque, en los dos primeros meses de la Intervención.

	Ventas	Gastos de Empaque
JULIO	\$ 5.836.955,75	\$ 92.119,85
AGOSTO	5.979.211,20	70.010,50
SEPTIEMBRE	5.753.727,10	31.899,90
OCTUBRE	4.922.885,10	79.224,25

	NOVIEMBRE	DICIEMBRE
VENTAS	\$ 4.819.911,40	29.182,00
GASTOS DE EMPAQUE	5.672.041,00	40.076,10

### COMPRA DE MERCADERÍAS A TERCEROS Y NO A FUENTES DE PRODUCCIÓN

Este procedimiento ha existido, pero en el volumen de adquisiciones, no representa importancia especial sin dejar de reconocer su inconveniencia.

### TRASGRESIONES POR MIEMBROS DEL CONSEJO AL ARTÍCULO 17 DEL REGLAMENTO DE LA LEY DE COOPERATIVAS

Por acuerdo del Consejo, según actas y demás documentación de la Sociedad, se constató el hecho de que se han encargado trabajos de instalaciones tales como el de una Placardera de Leña, por una suma de \$ 35.600 al padre de uno de los Consejeros en ejercicio, lo cual se traduce en grave irregularidad del Consejo.

Dejo constancia que por actas posteriores, el Consejo reconsideró este acuerdo, atendiendo a las observaciones de parte de uno de los Consejeros, y suspendiendo los efectos del contrato.

### DEFICIENTE ORGANIZACIÓN DE CONTROL COMERCIAL

El sistema de control en vigencia no corresponde a la necesidad y magnitud del desenvolvimiento comercial de la Sociedad y debe ser reemplazado, pues aún cuando actúa con cierta eficacia no es capaz de prevenir filtraciones o pérdidas y su papel se reduce a constatar irregularidades dentro de un mayor o menor plazo, según sea el caso.

Esta es la causa que ha permitido los continuos abusos de parte de empleados inescrupulosos. Está planteado y estudiado por la Intervención un sistema de control que a la Sociedad conviene establecer.

### LA FORMA DE DISTRIBUCIÓN CON QUE SE PRESENTA EL EXCEDENTE DEL BALANCE DE 30 DE JUNIO ÚLTIMO:

5% Fondos de Reserva	\$ 95.530,27
5% Intereses sobre acciones	347.222,25
1% Sobre consumos pagados en el ejercicio anterior	38.163,55
Gratificación pagada al personal en diciembre de 1942	80.442,00
2% Sobre consumos pagados	1.368.247,37
<b>EXCEDENTE LIQUIDO:</b>	<b>\$ 1.930.605,44</b>

### FORMA EN QUE DEBIO PRESENTARSE EL EXCEDENTE DEL BALANCE DE 30 DE JUNIO DE 1943

5% Fondos de Reserva	\$ 66.846,82
10% Intereses de accionistas	133.693,63
15% Restante a repartir sobre consumos:	
15% En acciones	\$ 170.459,39
85% En efectivo	\$ 665.936,52
<b>EXCEDENTE LIQUIDO</b>	<b>\$ 1.336.936,36</b>

La Ley de Cooperativas y los Estatutos de la Sociedad establecen en forma terminante la responsabilidad solidaria del Consejo, Gerente y Junta de Vigilancia en el defectuoso, errático o falso establecimiento de un Balance.

Y en el Balance de 30 de junio se han resumido todas estas anomalías, lo cual acusa claro desconocimiento y total abandono de los deberes funcionarios de las personas que por mandato de la Ley y Reglamentos, deben establecer o verificar la corrección de las cifras.

Del inventario practicado al 12 de noviembre, resultó según detalle Anexo N.º 3:

FALTANTES	\$ 259.099,82
SOBRANTES	\$ 54.805,07
<b>SALDO TOTAL DE FALTANTES</b>	<b>\$ 204.294,75</b>

**Funerales LA UNIÓN**

SERVICIO NOCTURNO

RAMON VALDES Y CIA. LTDA.

TELEFONO 51660

PORTUGAL 931

**DEFUNCION**

Ha dejado de existir nuestra querida esposa y madre, señora GREGORIA GARAT DE LABARCA

Rogamos a nuestros amigos acompañar sus restos al Cementerio Católico, donde serán sepultados después de una misa que se celebrará a las 9.30 horas de hoy Viernes en su casa habitación, Gran Avenida N.º 4004 (Paradero 8)

Zacarías Labarca Donoso y familia

El Balance practicado en el período comprendido entre el 30 de junio y 30 de noviembre de 1943, realizado por la Intervención, se aplicó en forma correspondiente la suma de \$ 593.669,08 valor que dentro de normas legales y comerciales debió operar en el Balance de 30 de junio de 1943.

El resultado de este Balance al 12 de noviembre de 1943 arrojó un excedente líquido de \$ 271.623.

Aplicándose a esto la posibilidad de pagar la suma de \$ 352.080,25, en el caso de perder en definitiva el juicio entablado por los empleados de la Sociedad, y que ya hay dos fallos en favor de los demandantes.

Aplicándose también la suma de \$ 550.000, valor que hasta este momento ha establecido la Dirección General de Impuestos Internos, por omisión en el pago de Leyes Tributarias.

Esta suma es, sin considerar multas, que en ningún caso correspondiera pagar, la suma de \$ 352.080,25, correspondiente al juicio pendiente con los empleados de la Sociedad ni para los \$ 550.000, suma establecida por la Dirección General de Impuestos Internos por omisión al pago de Leyes Tributarias.

Aun así, la responsabilidad de esta situación atentatoria a los intereses de la Sociedad, afecta también a pasadas Administraciones, la actual que igualmente se encuentra bajo el peso de estas irregularidades, por lo que la Intervención estima que la Administración de la Sociedad ha puesto de manifiesto su incapacidad y desconocimiento de las obligaciones que disposiciones legales y comerciales imponen a sus cargos.

Las bases de este Informe se encuentran en estudio y documentos prolijamente revisados por funcionarios del Comisario General de Subsistencias y Precios, y Contraloría General de la República de Chile, quienes al suscribirlo declaran estar en perfecto acuerdo de sus observaciones y recomendaciones.

### ACTIVIDADES DE AYER EN SUMARIO QUE SE INSTRUYE A ESPIAS

Nuevamente fué interrogado por el Ministro sumariante, en el proceso por espionaje, Guillermo Kunze, quien, como se recordará, realizó sus principales actividades antipatrióticas cuando era empleado de la Fuerza Armada.

También prestaron declaración ante el magistrado, Bernardo Timmermann, el jefe de la banda de espías, y Hans Heinckel.

El Jefe del Departamento 50, don Hernán Barrios, sostuvo una larga conferencia con el Ministro señor Baquedano Lira, con el fin de recibir algunas instrucciones y darle cuenta de las diligencias que habían cumplido agentes del servicio a su cargo.

### UN DESMENTIDO DE LA CANCELLERIA

En el Ministerio de Relaciones Exteriores se nos desmintió la noticia publicada por un diario, en el sentido de que el Ministro que instruye el proceso contra los espías naces, señor Luis Baquedano Lira, había enviado un oficio a la Cancillería solicitando la cooperación necesaria para evitar que los espías puedan abandonar el país.

Se nos agregó que en el Ministerio no se ha recibido ninguna comunicación del magistrado en referencia.

### CARTELISTAS CHILENOS

La Unión de Cartelistas Chilenos cita a todos los cartelistas a una reunión general que se efectuará el sábado 1.º de abril a las 18 horas, en el Centro Republicano Español ubicado en Merced N.º 738.

En esta reunión se dará cuenta de las labores del año recién pasado y se elegirá el nuevo Directorio para el año en curso.

### COMPANIA CHILENA DE TABACOS

### TRANSFERENCIA DE ACCIONES

El Registro de Accionistas permanecerá cerrado hasta el día 5 de abril de 1944.

EL GERENTE

Valparaíso, 30 de Marzo de 1944.

### DEFUNCION

Ha dejado de existir nuestra querida esposa, madre y hermana, señora MAGDALENA MAC LEAN DE RAGLIANTI

Sus restos serán sepultados mañana Sábado, en el Cementerio Católico; el cortejo partirá a las 10 horas, desde su casa habitación, Puente de la Urrutia 457 (Paradero 18)

Humberto Raglianti

### DEFUNCION

Ha dejado de existir nuestra querida esposa y madre, señora GREGORIA GARAT DE LABARCA

Rogamos a nuestros amigos acompañar sus restos al Cementerio Católico, donde serán sepultados después de una misa que se celebrará a las 9.30 horas de hoy Viernes en su casa habitación, Gran Avenida N.º 4004 (Paradero 8)

Zacarías Labarca Donoso y familia

### DEFUNCION

Ha dejado de existir nuestra querida esposa, madre y hermana, señora MAGDALENA MAC LEAN DE RAGLIANTI

Sus restos serán sepultados mañana Sábado, en el Cementerio Católico; el cortejo partirá a las 10 horas, desde su casa habitación, Puente de la Urrutia 457 (Paradero 18)

Humberto Raglianti

### DEFUNCION

Ha dejado de existir nuestra querida esposa y madre, señora GREGORIA GARAT DE LABARCA

Rogamos a nuestros amigos acompañar sus restos al Cementerio Católico, donde serán sepultados después de una misa que se celebrará a las 9.30 horas de hoy Viernes en su casa habitación, Gran Avenida N.º 4004 (Paradero 8)

Zacarías Labarca Donoso y familia

### DEFUNCION

Ha dejado de existir nuestra querida esposa y madre, señora GREGORIA GARAT DE LABARCA

Rogamos a nuestros amigos acompañar sus restos al Cementerio Católico, donde serán sepultados después de una misa que se celebrará a las 9.30 horas de hoy Viernes en su casa habitación, Gran Avenida N.º 4004 (Paradero 8)

Zacarías Labarca Donoso y familia

### DEFUNCION

Ha dejado de existir nuestra querida esposa y madre, señora GREGORIA GARAT DE LABARCA

Rogamos a nuestros amigos acompañar sus restos al Cementerio Católico, donde serán sepultados después de una misa que se celebrará a las 9.30 horas de hoy Viernes en su casa habitación, Gran Avenida N.º 4004 (Paradero 8)

Zacarías Labarca Donoso y familia

## NUMEROSAS PERSONAS DECLARARON EN SUMARIO POR INJURIAS A S. E.

HOY SERAN INTERROGADOS POR EL SR. GONZALEZ FERNANDEZ, ALGUNOS DIRECTORES DE DIARIOS Y TESTIGOS PRESENTADOS POR EL SEÑOR JUAN BAUTISTA ROSSETTI

Intensa actividad hubo ayer en el proceso que el Ministro don Daniel González Fernández, instruye en contra del señor Juan B. Rossetti por la publicación de un artículo injurioso para S. E. el Presidente de la República, aparecido en "La Opinión".

En la mañana fué interrogado el director responsable del citado diario, don Gonzalo Cuitiño, quien habría aportado diversos antecedentes relacionados con dicha publicación. En seguida, el Magistrado llamó a declarar al director de "El Imparcial", don Augusto Ovalle Castillo.

También fueron interrogados por el señor González Fernández, el Gerente de "La Hora", don Manuel Muirhead, el director del mismo diario, don Carlos Herrera y el Subdirector don Juan

de Luigi. Por último, prestaron declaración ante el tribunal, el subdirector de "El Chileno", don Enrique Alvarado y el reportero del mismo, don Luciano Vázquez.

INTERROGATORIO DE ROY

Para la mañana de hoy están llamados a declarar ante el ministro sumariante, el director de "La Nación", don Domingo Meli, el director de "El Chileno", don Luis Ytter, y el director de "El Diario Ilustrado", don Luis Silva.

En la tarde también serán interrogados por el señor Rossetti y otras personas, entre ellas don Salvador Allende, secretario general del Partido Socialista; don Juan J. Jirón; don Agustín Prat, ex capitán de fragata; don Guillermo Cañón Tobar y don Carlos Arriagada.

## AUMENTO DE ASIGNACION FAMILIAR Y SALARIOS DEL PERSONAL INTERNO

ACORDO CONSEJO DE LA CAJA DEL SEGURO OBRERO

Bajo la presidencia del señor vicepresidente ejecutivo, don Alejandro Tinsly, y con asistencia de todos los señores consejeros, celebró sesión, en la tarde de ayer, el Consejo de la Caja de Seguro Obrero.

En primer término el consejo entró a estudiar una proposición del señor vicepresidente ejecutivo, de aumento de las cargas familiares de los empleados de la institución, la cual, después de un cambio de opiniones, fué aprobada. El aumento de las cargas familiares significa un beneficio de \$ 30 más por cada carga, que actualmente es de 50 pesos y que pasa a ser de \$ 80. En cuanto al porcentaje de aumento de los salarios de este mismo personal, fluctúa entre

un 40 por ciento y un 8 por ciento de los actuales según una escala en la cual se determinan, a menor renta, el mayor porcentaje de aumento.

Se acordó también que este beneficio, dada la circunstancia de estar comprendidas las sumas correspondientes, en el presupuesto para 1944, empezará a recibir el 1.º de enero del presente año.

A continuación, pasó el consejo a tratar las materias de la tabla, entre las cuales figuraba la designación de las personas que integrarán el consejo local de operaciones de Puerto Montt, punto que fué despatchado favorablemente, así como todos los demás que la componían.

## S. E. DONO UN TROFEO PARA COMPETENCIA DE EGRIMA DE B. AIRES

El presidente de la Federación de Egrima, don Luis Herrera, y los directores coronel de Carabineros señor Espinoza y señor Guillermo Toledo, visitaron en la mañana de ayer al Secretario General de Gobierno, don Osvaldo Fuenzalida Correa, a quien informaron de haber recibido una invitación de la Federación de Egrima de Chile, para que el Gobierno envíe una delegación de egrimistas chilenos.

El señor Fuenzalida Correa manifestó a los representantes de esta institución deportiva que el Gobierno ayudará económicamente a la Federación de Egrima para poder enviar una delegación de egrimistas chilenos.

El señor Fuenzalida Correa manifestó a los representantes de esta institución deportiva que el Gobierno ayudará económicamente a la Federación de Egrima para poder enviar una delegación de egrimistas chilenos.

## TRES MINISTROS CON EL EXCMO. SR. RIOS

Los Ministros de Economía y Comercio, don Fernando Moller, de Educación, don Benjamín Claro Velasco; y de Agricultura, don Alfonso Quintana Burgos, visitaron en la mañana de ayer al Presidente de la República, Excmo. señor Juan Antonio Ríos.

Se tiene entendido que en esta oportunidad se conversará acerca de los principales aspectos de la actualidad internacional, especialmente sobre los sucesos relacionados con el artículo injurioso contra el Primer Mandatario aparecido en "La Opinión" del día 24.

En seguida, los Secretarios de Estado ya mencionados, visitaron a su colega del Interior, don Osvaldo Hiriart, para tratar sobre estas mismas materias.

## EL PREMIO FUÉ ENCARGADO AYER MISMO A MADREMA.

La gratificación que se prestará a la Federación de Egrima será financiada con fondos que la Dirección General de Informaciones y Cultura ha decidido otorgar, presupestados para estos fines.

## EL CONSEJO DE GABINETE PROSIGUIÓ EL ESTUDIO DEL ESTATUTO ADMINISTRATIVO

SE ESTUDIARA MEJOR FINANCIAMIENTO DE LA LEY QUE FAVORECE A LOS PROFESORES EXONERADOS SIN SUMARIO PREVIO

VERSION OFICIAL DE LA REUNION DE AYER

La Secretaría General de Gobierno entregó ayer a la Prensa la siguiente información: "Hoy, a las 17 horas, se efectuó un Consejo de Gabinete presidido por S. E. el Presidente de la República. Asistieron todos los Ministros de Estado y el Secretario General de Gobierno.

El Ministro de Educación formuló diversas observaciones respecto de la interpretación y cumplimiento de la Ley N.º 7.138, que se refiere a los profesores separados del Servicio. Sobre el particular, se examinó la aplicación de la Ley, que, por no consultar un financiamiento adecuado y suficiente, no ha permitido atender a todas las personas con derecho a sus beneficios.

S. E. dispuso que el señor Ministro de Educación estudie este problema en compañía del señor Ministro de Hacienda y que ambos secretarías de Estado redacten un Mensaje destinado a obtener un financiamiento real y suficiente de tal manera que pueda atenderse a todos los profesores separados del Servicio sin sumario previo.

A continuación el Consejo continuó el estudio del proyecto de Estatuto Administrativo quedando aprobadas numerosas de sus disposiciones. Se proseguirá el estudio de este asunto en fecha próxima.

Se dio término al Consejo a las 20.15 horas."

## EN LA AGENCIA COMERCIAL DE LA SOCIEDAD PERIODISTICA DEL SUR



Parte de los asistentes al cocktail ofrecido en la tarde de ayer por el Gerente de la Sociedad Periodística del Sur, don Victoriano Mera y por Propaganda Gibian con motivo de haber tomado esta última empresa la representación comercial en Santiago de la mencionada Sociedad.

Entre los asistentes anotamos al Adido a la Embajada de Estados Unidos, Mr. Garrison Mr. Lester Ziffred, alto funcionario de la Oficina del Coordinador de Asuntos Interamericanos, Mr. Williams Horsey, Gerente de United Press, señor Ben Mayer, Gerente de United Press, don Adolfo Fuentes, Subdirector de LA NACION y Corresponsal en Santiago de la Sociedad Periodística del Sur y otros.

## EMBAJADOR DE EE. UU. CON EL SR. FERNANDEZ

El Ministro de Relaciones Exteriores, don Joaquín Fernández Fernández, recibió ayer la visita del Embajador de Estados Unidos, Excmo. señor Claude Bowers, con quien sostuvo una larga entrevista.

Se trató sobre la situación internacional panamericana. El diplomático norteamericano dio a conocer al señor Fernández algunas informaciones recibidas de su Gobierno sobre la materia.

## VICEPRESIDENTE DEL COMITE NACIONAL DE NAVIDAD SE DESIGNO

Con las firmas de S. E. el Presidente de la República y del Ministro del Interior, se dio curso al Decreto N.º 1.328, por el cual se nombra Vicepresidente Ejecutivo del Comité Nacional de Navidad, de acuerdo con el decreto del 10 de marzo que instituyó este organismo, a la señora Luisa Schaeffer de Del Río.

## DON SANTIAGO LABARCA VISITO LA CANCELLERIA

El árbitro chileno en el conflicto limitrofe entre Panamá y Costa Rica, señor Santiago Labarca, visitó en la mañana de ayer al Subsecretario de Relaciones, don Marcelo Ruiz, a quien saludó y informó sobre el desempeño de su misión.

Interrogado por los periodistas, el señor Labarca expresó que partirá a Panamá en la próxima semana, para estar de regreso en Chile en los primeros días de mayo próximo.

# BALANCE GENERAL DE LA COMISION DE TRANSPORTE COLECTIVO DE SANTIAGO

Al 28 de Marzo de 1944

Con motivo del término de sus actividades de acuerdo con lo dispuesto por el Supremo Gobierno.

ACTIVO:		PASIVO:	
No hay.		No hay.	
No existen cuentas por cobrar.		No existen cuentas por pagar.	
Las cuentas corrientes 1 y 2 del Banco de Chile aparecen saldadas en el Balance de Comprobación y de Saldos de esta fecha.		El personal de empleados ha sido desahuciado y pagado de acuerdo con las leyes vigentes relacionadas con Empleados Particulares.	
DEBE		HABER	
4.—Impuesto a la Renta	\$ 7.059,21	4.—Impuesto a la Renta	\$ 7.059,21
5.—Caja Previsión Empleados Particulares	89.735,19	5.—Caja Previsión de Empleados Particulares	89.735,19
6.—Impuestos	276,—	6.—Impuestos	276,—
10.—Asignación Familiar	14.530,—	10.—Asignación Familiar	14.530,—
19.—Imposiciones Leyes de Previsión por cuenta de terceros	13.834,—	19.—Imposiciones Leyes de Previsión por cuenta de terceros	13.834,—
<b>TOTAL</b>	<b>\$ 125.434,40</b>	<b>TOTAL</b>	<b>\$ 125.434,40</b>

DEBE		HABER	
3.—SUELDOS	\$ 279.060,96	2.—TRIBUTOS DE AUTOBUSES RECIBIDOS	\$ 216.000,00
8.—GASTOS GENERALES	12.126,95	7.—TRIBUTOS DE TRANVIAS RECIBIDOS	179.374,47
9.—GRATIFICACIONES	61.700,—	16.—EXPLOTACION INDUSTRIAL DE GASOGENOS	91.000,00
11.—ESTUDIOS VARIOS	3.309,—		
12.—EXPERIENCIAS DE GASOGENOS	123.228,83		
13.—APORTES PATRONALES CAJA EMPLEADOS PARTICULARES	58.009,02		
15.—DONACIONES	3.100,—		
21.—DESAHUICIOS	41.905,—		
<b>TOTAL</b>	<b>\$ 582.439,76</b>		

SANTIAGO, 30 de Marzo de 1944.

FROILAN ARRIAGADA HERRERA, General y Presidente de la Comisión

CARLOS SPOERER AGUIRRE, Mayor y Secretario General de la Comisión, R.N.C. N.º 6841-M de la Asociación de Ingenieros Comerciales de Chile.



# COMPAÑIA CARBONIFERA E INDUSTRIAL DE LOTA

AUTORIZADA POR DECRETOS SUPREMOS: N.º 1588, DE 27 DE JULIO DE 1921; N.º 2.142, DE 14 DE OCTUBRE DE 1921, Y N.º 1.476, DE 6 DE JUNIO DE 1933.

CAPITAL: \$ 295.000.000.—  
AUTORIZADO ..... \$ 295.000.000.—  
SUSCRITO ..... \$ 295.000.000.—  
PAGADO ..... \$ 295.000.000.—

## Balance General al 31 de Diciembre de 1943

### ACTIVO

<b>ACTIVO INMOVILIZADO:</b>			
Propiedades Mineras por Explotar		\$ 111.250.000.00	
Propiedades Mineras en Explotación		89.584.755.22	
		200.834.755.22	
Menos: Castigo (Mina Plegarias) y depreciación desde 1941		\$ 12.017.141.31	
Depreciación por carbón extraído año 1943		9.606.732.50	
		21.623.873.81	\$ 179.210.881.41
Nuevo Pique Carlos Cousiño:			
Costo hasta el 31 de Diciembre de 1942		\$ 31.150.191.97	
Invertido durante el año 1943		8.066.580.58	
		39.216.772.55	
Ferrocarril y Material Rodante			
Menos: Castigos hasta 31 de Diciembre de 1942		\$ 3.264.188.00	
Castigo año 1943		897.140.00	
		4.161.328.00	31.519.772.00
Propiedades y Edificios			
Menos: Castigos hasta 31 de Diciembre de 1942		\$ 10.710.906.81	
Castigo año 1943		1.344.006.45	
		12.054.913.26	48.984.655.64
Construcciones, Instalaciones y Equipos Varios			
Menos: Castigos hasta 31 de Diciembre de 1942		\$ 7.235.302.62	
Castigo año 1943		2.483.935.09	
		9.719.237.71	7.374.290.74
Nueva Central Termo Eléctrica, Lota			
Menos: Castigos hasta 31 de Diciembre de 1942		\$ 3.179.985.44	
Castigo año 1943		356.904.48	
		3.536.889.92	5.047.654.37
Obras en Construcción			
Plantaciones de Arboles			\$ 3.390.240.62
Vapores: "Don Thompson", "Don Ricardo", "Don Benjamin Squella", "Don Luis", "Don Alberto" y "Matías Cousiño"			13.959.352.62
Menos: Castigos hasta 31 de Diciembre de 1942		\$ 8.600.915.45	
Castigo año 1943		800.450.70	
		9.410.366.15	6.536.647.90
Maquinarias y Herramientas			
Menos: Castigos hasta 31 de Diciembre de 1942		\$ 13.875.781.97	
Castigo año 1943		3.461.106.71	
		17.336.888.68	6.591.150.50
Camiones y Material Rodante			
Menos: Castigos hasta 31 de Diciembre de 1942		\$ 1.999.334.03	
Castigo año 1943		70.059.33	
		2.069.393.36	1.00
Lanchas, Remolcadores y Equipo Marítimo			
Menos: Castigos hasta 31 de Diciembre de 1942		\$ 1.214.542.37	
Castigo año 1943		97.686.10	
		1.312.228.47	30.610.22
Animales de Servicio			
Muebles y Utiles			
Menos: Castigos hasta 31 de Diciembre de 1942		\$ 1.654.924.44	
Castigo año 1943		186.970.28	
		1.841.894.72	27.805.14
Total Activo Inmovilizado			\$ 244.481.410.43
<b>ACTIVO REALIZABLE:</b>			
Existencia de Carbón, Mercaderías y Materiales al costo, menos castigos		\$ 39.387.653.09	
Materiales en Tránsito		1.633.536.50	
Fabricación y Trabajos en curso		3.000.000.00	
Siembras y Existencias en Fondos año 1943		998.484.32	
Acciones y Bonos al precio de mercado		691.154.48	
Depositos en Garantías		4.375.731.00	
Bonos al precio de mercado			
En efectivo		\$ 357.280.00	
		28.602.19	385.882.19
Cuentas por Cobrar:			
Armada Nacional		\$ 2.061.724.35	
Ferrocarriles del Estado		9.912.315.34	
Otros		20.082.816.76	
		32.056.856.45	
Menos: Cuota Comisión de Racionamiento		1.095.871.13	
		30.960.985.32	
Cuentas Corrientes		1.278.187.56	
		32.239.173.08	
Menos: Provision para cuentas dudosas		800.000.00	
		31.439.173.08	
Documentos por Cobrar			79.774.075.51
<b>ACTIVO DISPONIBLE:</b>			
Caja		\$ 1.555.953.41	
Bancos, en Cuenta Corriente		159.367.28	
		1.715.320.69	
<b>ACTIVO TRANSITORIO:</b>			
Adelantos para Ejercicios Futuros		\$ 1.643.103.04	
Dividendos Provisorios		14.750.000.00	
		16.393.103.04	
		\$ 442.363.909.67	
			\$ 442.363.909.67

### PASIVO

<b>PASIVO NO EXIGIBLE:</b>			
Capital y Reservas Sociales:			
Capital Suscrito, dividido en 3.687.500 acciones de \$ 80.00 cada una		\$ 295.000.000.00	
Fondo de Reserva Legal		12.899.565.47	
Fondo de Eventualidades		8.000.000.00	
Fondo para Castigos		23.000.000.00	
Fondo de Futuros Dividendos		4.277.215.17	
Fondo para Instalación del Nuevo Pique Carlos Cousiño		2.000.000.00	
Legados señora Isidora Goyenechea de Cousiño y señor Carlos Cousiño		737.681.15	
Fondo para Perjuicios del Terremoto		10.889.757.00	
Menos: Desembolsos hasta 31 de Diciembre de 1943		10.889.757.00	
		\$ 345.914.461.79	
Reservas Reglamentarias:			
Fondo para Fluctuaciones de Valores		2.397.472.34	\$ 348.311.934.13
<b>PASIVO EXIGIBLE:</b>			
A largo plazo:			
Corporación de Fomento de la Producción (Acreedor Hipotecario)		\$ 19.001.790.40	
A corto plazo:			
Sueldos y Jornales por Pagar		1.717.615.59	
Obligaciones por Leyes Sociales		1.619.246.08	
Acreedores en cuenta corriente		863.870.48	
Bancos (documentos por pagar y sobregiros)		7.934.735.00	31.137.557.55
<b>PASIVO TRANSITORIO:</b>			
Cuentas por Pagar		\$ 11.990.108.14	
Provision para pensiones accidente ex vapor "Don Carlos"		237.600.10	
Provision para Impuesto a la Renta		3.580.426.00	
Otras Provisiones		8.433.544.95	
Viajes de Vapores en Curso		408.444.44	
Fondo Provision de Seguro Marítimo de Carbon		1.130.970.18	
Fondo de Refuerzo Muelle de Lota		2.500.000.00	
Dividendos por pagar		564.516.92	28.845.810.73
<b>GANANCIAS Y PERDIDAS:</b>			
Utilidad año 1943			24.066.807.26
			\$ 442.363.909.67

## CUENTAS DE ORDEN

ACCIONES DEL DIRECTORIO EN GARANTIA	\$ 1.800.000.00
DEPOSITOS EN GARANTIA	1.633.536.50
GARANTIA PARA LEY ACCIDENTES DEL TRABAJO	3.000.000.00
GARANTIA PARA PRESTAMO CORPORACION DE FOMENTO DE LA PRODUCCION	21.000.000.00
OBLIGACIONES DE TERCEROS DESCONTADAS	42.990.805.77
GARANTIAS	138.935.71
	\$ 70.563.277.98

GARANTIA DEL DIRECTORIO	\$ 1.800.000.00
BANCOS—BOLETAS DE GARANTIAS	1.633.536.50
HIPOTECA SOBRE EDIFICIO VALPARAISO—CAJA NACIONAL DE AHORROS	3.000.000.00
HIPOTECA SOBRE FUNDOS ETC. CORPORACION DE FOMENTO DE LA PRODUCCION	21.000.000.00
DESCUENTOS CON FIRMAS DE TERCEROS	42.990.805.77
ACREDORES POR GARANTIAS	138.935.71
	\$ 70.563.277.98

A. ROBERTSON S.  
Contador  
R. N. C. N.º 1945

JUAN MANUEL VALLE  
Director—Gerente

## GANANCIAS Y PERDIDAS

(CORRESPONDIENTE AL EJERCICIO SOCIAL COMPRENDIDO ENTRE EL 1.º DE ENERO DE 1943 Y EL 31 DE DICIEMBRE DE 1943)

### DEBE

<b>AMORTIZACIONES Y CASTIGOS:</b>			
Ferrocarril y material rodante		\$ 897.140.00	
Propiedades y Edificios		1.344.006.45	
Construcciones, instalaciones y equipos varios		2.483.935.09	
Nueva Central Termo-Eléctrica, Lota		356.904.48	
Vapores		800.450.70	
Maquinarias y Herramientas		3.461.106.71	
Camiones y Material Rodante		70.059.33	
Lanchas, Remolcadores y Equipo Marítimo		97.686.10	
Muebles y Utiles		186.970.28	
		9.698.259.14	
Materiales, Mercaderías y Combustible		394.937.65	
Cuentas Dudosas		241.180.45	\$ 10.534.427.25
<b>GASTOS GENERALES:</b>			
Jornales, Sueldos, Materiales, etc. y Depreciación Minas		202.363.368.91	
INTERESES		2.078.384.13	
IMPUESTO BIENES RAICES		1.891.308.60	
IMPUESTO A LA RENTA		2.700.000.00	
PATENTES Y CONTRIBUCIONES VARIAS		5.702.135.20	
LEYES SOCIALES		12,014.040.27	
<b>SERVICIOS DE BIENESTAR SOCIAL:</b>			
Hospital y Salubridad		\$ 7.441.005.03	
Carbón entregado a empleados y obreros		7.007.541.85	
Diferencia de precio en la venta de leche		788.215.63	
Escuelas y entretenimientos		628.362.83	
Otros gastos		5,841.181.39	21,706.306.73
<b>SERVICIOS DE ORDEN Y SEGURIDAD</b>			
		393.526.03	
		\$ 259.383.497.32	
UTILIDAD LIQUIDA DEL AÑO		34.068.807.26	
		\$ 293.452.304.58	

### HABER

CARBON	\$ 255.120.612.92
OTRAS ENTRADAS	36.547.248.07
INTERESES Y OTROS	1,784.443.59
	\$ 293.452.304.58

A. ROBERTSON S.  
Contador  
R. N. C. N.º 1945

JUAN MANUEL VALLE  
Director—Gerente

Informe al Directorio de la Compañía Carbonífera e Industrial de Lota:  
Hemos examinado el balance general de la Compañía Carbonífera e Industrial de Lota al 31 de Diciembre de 1943 y el estado de ganancias y pérdidas por el año terminado en esa fecha, incluyendo una revista general del control interno y de los métodos contables de la Compañía y, sin haber hecho una revisión detallada de todas las operaciones, hemos examinado o puesto a prueba los registros de contabilidad y otros antecedentes justificativos por medios y hasta donde hemos estimado apropiado.

En el año 1943 se han elevado los porcentajes para calcular la depreciación del activo inmovilizado, con efecto retroactivo para el año anterior, y se ha aumentado la base para calcular la depreciación de las minas. Reparaciones extraordinarias al Muelle de Lota hasta la concurrencia de \$ 2.000.000 han sido incluidas en gastos generales.

En nuestra opinión, el referido balance general y el correspondiente estado de ganancias y pérdidas exponen equitativamente la situación financiera de la Compañía Carbonífera e Industrial de Lota al 31 de Diciembre de 1943 y teniendo presente explicado con respecto al cálculo de depreciación los resultados de sus operaciones por el año terminado en esa fecha de acuerdo a normas de contabilidad de aceptación general aplicadas, sobre una base compatible con la del año anterior.

Valparaíso, 15 de Marzo de 1944.

PRICE, WATERHOUSE, PEAT & Co.

Señores Accionistas:

Hemos revisado y confrontado el Balance General y la Cuenta de Ganancias y Pérdidas, correspondiente al año de 1943, encontrando los saldos conformes con el Libro Mayor.

Valparaíso, 15 de Marzo de 1944.

GUILLERMO GROSSMACHT G.

LUIS SILVA,

Inspectores de Cuentas.







# SUD AMERICA,

## DE CHILE,

### Compañía Nacional de Seguros de Vida

FONDOS ACUMULADOS	
CAPITAL SOCIAL	\$ 5.000.000 —
FONDO DE RESERVA LEGAL	1.787.822.41
FONDO DE REVALORIZACION DE BIENES RAICES	5.307.234.42
FONDO DE FLUCTUACION DE VALORES	13.613.250.24
FONDO DE EVENTUALIDADES	2.500.000 —
FONDO DE LEYES SOCIALES	320.000 —
FONDO DE FUTUROS DIVIDENDOS	1.088.348.09
SUMA DEL CAPITAL Y RESERVAS SOCIALES	\$ 31.616.655.16
FONDO DE RESERVA DE PARTICIPACION DE LOS ASEGURADOS	9.930.890.74
RESERVA TECNICA DE VIDA	126.337.919.13
<b>TOTAL</b>	<b>\$ 167.885.465.03</b>

Arturo Holguín V.

Eduardo Viollier W.

Sub-Gerentes.

R. Percy Cordner,  
Director-Gerente.Emilio Aldunate B.  
Carlos Bolmaceda S.  
Manuel Bolmaceda S.PRESIDENTE:  
Francisco Bulnes Correa.

DIRECTORES:

R. Percy Cordner  
John R. Christie  
Miguel Letelier E.Arturo Phillips.  
DIRECTORES SUPLENTE:

Alvaro Orrego Barros

Dr. Rudolf Broch,  
Actuario.Guido Walter Fones,  
Secretario-ContralorHans Recknagel  
Contador.

## 15a. MEMORIA

## SEÑORES ACCIONISTAS:

De acuerdo con lo dispuesto en el artículo 30 de los Estatutos, sometemos a vuestra consideración el Balance de 1943 y su Cuenta de Ganancias y Peridas.

Las operaciones del ejercicio, después de aumentar las reservas técnicas en la suma de \$ 16.126.019.65 (\$ 136.268.809.87 contra \$ 120.142.790.22 del ejercicio anterior), de haber pagado por siniestros, vencimientos y otros beneficios de los asegurados un total de \$ 7.728.278.77, más \$ 1.434.412.89 en concepto de participación sobre sus pólizas, y de haber atribuido al mismo Fondo de Participación de los Asegurados la suma de \$ 3.524.262.62, arrojan una utilidad de \$ 3.289.973.27 que os proponemos distribuir en la siguiente forma:

A Incrementar el Fondo de Reserva Legal	\$ 353.760.57
A dividendos de los Accionistas	1.400.000 —
A Fondo de Eventualidades	500.000 —
A Fondo de Leyes Sociales	320.000 —
A Fondo de Futuros Dividendos	716.212.70
<b>TOTAL</b>	<b>\$ 3.289.973.27</b>

Las operaciones de seguros se desarrollaron en forma normal, y las utilidades del ejercicio se vieron incrementadas con la utilidad obtenida en la venta de un bien raíz.

Los seguros en vigor al final del ejercicio ascendían a un monto total de \$ 709.001.865 —, contra un monto total de \$ 615.113.280 — al final del ejercicio anterior, lo que representa un aumento de \$ 93.888.585 — en el año 1943.

## ACTIVO

## BALANCE GENERAL AL 31 DE DICIEMBRE DE 1943

<b>INVERSIONES Y FONDOS:</b>		
Bienes Raíces	\$ 32.086.793.80	
Salidos de precios de propiedades vendidas	2.627.003.80	
Bonos	16.674.273.74	
Acciones	74.028.555.35	
Préstamos Hipotecarios	6.708.902.17	
Avances a los asegurados dentro del valor de rescate de sus pólizas	25.384.521.64	
Bancos:		
Depósitos a plazo	\$ 5.078.276.36	
Depósitos a la vista	4.377.126.27	\$ 9.447.402.63
Reservas matemáticas de reaseguros aceptados, dejadas en depósitos	1.452.820.39	
Caja	486.711.98	\$ 168.806.285.50
<b>MUEBLES, UTILES Y MATERIAL:</b>		
Muebles y Utiles	\$ 442.236.30	
Material	1.00	\$ 442.237.30
<b>DEUDOS DIVERSOS:</b>		
Compañías de reaseguros	\$ 419.897.99	
Compañías congeneres	58.642.81	
Primas vencidas a cobrar: Importe neto	2.968.306.80	
Intereses, dividendos y arrendos vencidos a cobrar	1.054.728.03	
Intereses devengados a vencer	825.137.44	
Agentes y Corredores	870.650.73	
Cuentas varias	544.391.86	\$ 6.771.755.66
<b>TOTAL</b>		<b>\$ 176.110.978.46</b>

## DEBE

BANCO DE CHILE, como Fidei-Comisario	\$ 7.642.911.33
Valores en garantía	45.000.00
Dirección General de Pavimentación	544.615.00
<b>TOTAL</b>	<b>\$ 8.232.526.33</b>

## DEBE

<b>RESERVAS TECNICAS: Ejercicio Actual:</b>		
Reservas matemáticas, menos porción reasegurada	\$ 112.503.411.93	
<b>COMISIONES:</b>		
De Primer año	\$ 3.987.617.56	
Menos: de reaseguros cedidos	751.465.87	\$ 3.236.151.69
De renovación	\$ 1.424.942.35	
Menos: de reaseguros cedidos	263.366.60	1.161.575.66
<b>GASTOS:</b>		
Honorarios médicos	\$ 398.315.14	
Agencias y Agentes	772.911.06	
Agencias: Asociación Sálce	474.736.00	
Gastos diversos de producción	397.158.03	
Alquileres	113.729.53	
Francos y Telegramas	80.327.41	
Materiales de Oficina	355.752.35	
Alquileres	249.800.00	
Sueldos y Gratificaciones	4.208.465.70	
Leyes Sociales	968.149.40	
Participación del Directorio	247.632.40	
Gastos Generales	1.120.852.83	\$ 9.332.829.85
<b>IMPUESTOS Y CONTRIBUCIONES:</b>		
Decreto F. L. 251 Art. 12 Inc. 2o. (10%)	\$ 668.362.15	
Decreto F. L. 251 Art. 137 a)	135.702.43	
Ley No. 4.460, Estampillas	69.154.20	
Ley No. 6.773, (4%)	1.598.218.88	
Impuesto sobre revalorización de Bienes Raíces	694.896.00	
Impuesto Ley No. 7.144	150.134.00	\$ 3.315.457.66
<b>BENEFICIOS PAGADOS O LIQUIDADOS:</b>		
Menos porción reasegurada:		
Siniestros	\$ 4.128.462.41	
Vencimientos	1.505.239.50	
Rescates	1.926.990.53	
Primas dispensadas por invalidez	33.620.01	
Rentas por invalidez	55.810.28	
Otras rentas	78.156.04	\$ 7.728.278.77
<b>INTERESES PAGADOS:</b>		
Intereses sobre depósitos de reaseguros cedidos	\$ 617.768.11	
Intereses varios	54.414.67	\$ 672.182.78
<b>GASTOS:</b>		
Muebles y Utiles	\$ 49.137.48	
Cuentas Corrientes de Agentes	1.654.44	\$ 50.791.92
<b>CAMBIO</b>		\$ 2.721.29
<b>PARTICIPACION DE LOS ASEGURADOS SEGUN CONTRATOS:</b>		
Pagado durante el ejercicio	\$ 1.434.412.89	
Saldo de reserva al final del ejercicio	\$ 6.496.626.12	
Atribuido para futuros ejercicios	3.524.262.62	\$ 9.930.890.74
<b>SALDO: Utilidad</b>		<b>\$ 3.289.973.27</b>
<b>TOTAL</b>		<b>\$ 152.659.678.45</b>

R. PERCY CORDNER,  
Director-Gerente.FRANCISCO BULNES C.,  
Presidente.GUILLERMO WOTHERSPOON,  
Inspector de Cuentas.

Hemos revisado el presente Balance y los documentos en cartera, confrontando las partidas del Mayor, encontrando todo conforme.

Dr. RUDOLF BROCH,  
Actuario.HANS RECKNAGEL,  
Contador (R. 1856).LUTS KAPPEL,  
Inspector de Cuentas.

SANTIAGO, 21 DE MARZO DE 1944

## INVERSIONES DE LA COMPAÑIA AL 31 DE DICIEMBRE DE 1943

<b>SANTIAGO:</b>		
Bandera esquina Agustinas	\$ 10.064.932.09	
Merced No. 268	4.636.000 —	
Estado No. 41/49	3.643.670 —	
Blanco Encalada No. 2854	484.300 —	
Paulino Alfonso No. 378	452.000 —	
Buerras No. 154	754.676.51	
Las Lillas No. 810	2.423.536.80	
Moneda No. 1137	1.655.000 —	
Población Lo Cerda	646.539.94	
Goycoles No. 147	82.700 —	
Hipólito Salas No. 2093	265.627.10	
Brasil No. 1020	123.575 —	
VALPARAISO: Blanco No. 237	1.350.000 —	
TEMUCO: Arturo Prat No. 628	607.446.80	
CONCEPCION: Barros Arana Nos. 482/500	806.289.55	
<b>TOTAL</b>	<b>\$ 32.086.793.80</b>	
<b>BONOS</b>		<b>\$ 16.674.273.74</b>
Bonos de diversos tipos, a su valor de plaza		
<b>ACCIONES</b>		
903 Caja Reaseguradora de Chile "B"	1.983.45	\$ 1.772.995.35
4.000 Banco de Chile	458 —	1.832.000 —
10.471 Banco Hipotecario de Chile	212 —	3.264.852 —
3.157 Banco de Osorno y La Unión	140 —	441.980 —

## RESUMEN

Propiedades	\$ 32.086.793.80
Bonos	16.674.273.74
Acciones	74.028.555.35
<b>TOTAL</b>	<b>\$ 122.789.622.89</b>

## PASIVO

<b>RESERVAS TECNICAS:</b>		
Reservas matemáticas para seguros en curso menos porción reasegurada	\$ 112.503.411.93	
Reservas matemáticas para reaseguros cedidos, conservadas en depósito	13.834.507.20	
Reserva de participación de los asegurados	9.930.890.74	\$ 136.268.809.87
<b>PASIVO DE INVERSIONES:</b>		
Propiedad Av. Providencia/Las Lillas		375.292.34
<b>ACREDORES DIVERSOS:</b>		
Compañías de reaseguros	\$ 333.368.01	
Compañías congeneres, cuentas corrientes	122.131.88	
Agentes y Corredores	148.877.54	
Siniestros en tramitación	810.752.50	
Pólizas vendidas y rentas pendientes	298.126.88	
Varios acreedores	446.984.66	
Primas de reaseguros cedidos, vencidas a pagar: Importe neto	36.212.59	
Transporte de intereses	477.789.08	
Transporte de gastos e impuestos	2.168.243.26	
Cuentas Varias	817.634.69	\$ 5.660.121.09
<b>PROVISIONES</b>		790.000.00
<b>TOTAL DEL PASIVO</b>		<b>\$ 143.094.323.50</b>
<b>CAPITAL Y RESERVAS DE CAPITAL:</b>		
Capital: autorizado, emitido y totalmente pagado, 50.000 acciones a \$ 100 m/c. cada una	\$ 5.000.000.00	
<b>RESERVAS SOCIALES:</b>		
Fondo de reserva legal	1.434.061.84	
Fondo de revalorización de bienes raíces	5.307.234.42	
Fondo de fluctuación de valores	13.613.250.24	
Fondo de eventualidades	2.500.000.00	
Fondo de futuros dividendos	372.135.39	\$ 29.726.681.89
<b>GANANCIAS Y PERDIDAS:</b>		
Utilidad		3.289.973.27
<b>TOTAL</b>		<b>\$ 176.110.978.46</b>

## HABER

Reservas matemáticas de las pólizas transferidas de la New York Life Insurance Company, decontados los avances sobre dichas pólizas y primas e intereses a cobrar	\$ 7.642.911.33
Garantía otorgada por Directores	45.000.00
Valores entregados en garantía	544.615.00
<b>TOTAL</b>	<b>\$ 8.232.526.33</b>

## HABER

<b>PRIMAS:</b>		
De primer año	\$ 6.619.649.67	
Menos: de reaseguros cedidos	1.012.801.59	\$ 5.606.848.08
De renovación	\$ 23.718.039.11	
Menos: de reaseguros cedidos	4.935.405.83	24.708.633.58
De seguros de avances sobre pólizas		6.776.48
Más: Primas a cobrar:		
en el ejercicio actual	\$ 3.625.462.13	
en el ejercicio anterior	3.137.589.30	487.872.83
Menos: Primas de pago anticipado:		
en el ejercicio actual	\$ 162.705.42	
en el ejercicio anterior	172.616.85	9.911.43
Más: Primas por participaciones y capitales vencidos, aplicadas a la compra de seguros saldados o a la prolongación del seguro principal caducado	\$ 30.830.219.54	
<b>DERECHOS DE EMISION DE POLIZAS:</b>		
RESERVAS TECNICAS: Ejercicio anterior:		
Reservas matemáticas, menos porción reasegurada		33.185.00
<b>RESERVAS DE PARTICIPACION DE LOS ASEGURADOS</b>		100.781.456.39
<b>PRODUCTO DE INVERSIONES:</b>		
Arrendos, dividendos, intereses percibidos y devengados y utilidades por enajenación de valores	\$ 10.378.482.34	
Menos: Impuesto a la renta	1.150.869.78	9.227.612.56
<b>GANANCIA EN VENTA DE BIENES RAICES</b>		1.559.167.95
<b>CUENTA REGULADORA DE RESERVAS</b>		24.852.69
<b>OTROS INGRESOS:</b>		
Impuestos recuperados:		
Decreto F. L. 251 Art. 12 Inc. 2o. (10%)	\$ 668.362.15	
Ley No. 6.773 (4%)	1.398.218.88	2.066.581.03
<b>BONIFICACION CAJA REASEGURADORA DE CHILE</b>		109.969.74
<b>TOTAL</b>		<b>\$ 152.659.678.45</b>



# HOY, FRENTE A LAGAY, CAÑETE Y SU FUTURO EN EL PROFESIONALISMO

**EL EX CAMPEON LATINOAMERICANO DE LA CATEGORIA MEDIO PESADO ENFRENTA ESTA NOCHE, EN EL TEATRO CAUPOLICAN, AL EXPERIMENTADO PUGIL ARGENTINO—RAUL MORENO CON SANTIAGO JARA SE MEDIRAN EN UN COMBATE A DIEZ ROUNDS—ACTUARAN, ADEMAS, DESTACADOS AMATEURS DEL CLUB DIRECCION GENERAL DE LOS FERROCARRILES Y ASOCIACION DE SAN BERNARDO**

Luis Cañete, el espectacular y agresivo peleador nortino, debuta esta noche en el profesionalismo, en un match a diez rounds, frente al argentino Alfredo Lagay, que tendrá lugar en el ring del Teatro Caupolicán, a las 22 horas en punto.

El anuncio de esta pelea ha despertado excepcional interés en los círculos del box, especialmente, donde se sabe aglutinar los méritos técnicos del argentino y las condiciones naturales de peleador del nortino, que durante su brillante campaña amateur llegó a conquistar una posición importante, y triunfos meritorios, que lo consagraron como uno de los más positivos valores del boxeo nacional.

Luis Cañete hasta el año pasado mantuvo su calidad de campeón, la que perdió debido a que quienes lo dirigían creían que él no tenía futuro.

Los rivales de esta noche Luis Cañete nos manifestó que estaba bien entrenado. Creía que, aun cuando tenía un rival de mérito, se que él daría un triunfo incontestable y todo dependía de que tenía la fuerza de actuar sin contratiempos.

Por lo menos — nos dijo — final — no quedará de mí parte nada por hacer por conseguir el triunfo y ofrecer una pelea espectacular.

Alfredo Lagay nos manifestó que tenía buenas referencias de su rival. No temo, pero creo que tendré que actuar con cautela ante un rival que posee una fuerte derecha como se que posee Cañete. Nunca he mirado en menos a mis rivales, y creo que me entrará al ring lo mismo que si fuera a enfrentarse a un Fernando o a un Rodríguez.

En el ring no hay enemigo, chico.

## PROGRAMA, ARBITROS Y JURADOS DE HOY EN EL CAUPOLICAN

Damos a continuación el programa y personal de control, árbitros y jurados designados para esta noche en el ring del Teatro Caupolicán.

**Arbitro:** señor Italo Gaviellini. **Jurados:** señores Enrique Barros, Arturo Lina y Ruperto Vergara.

**Héctor Aguirre con Jorge González.**

**Arbitro:** señor Luis Magaña. **Jurados:** señores Elzo Pertuiset, José Rodríguez con Fernando Jara.

**Arbitro:** señor Gastón Meléndez. **Jurados:** señores Alberto Serrano Ortiz, Joaquín del Villar y Luis Ovando.

**Gaspar Herrera con Eduardo Opatow.**

**Arbitro:** señor Eduardo Reyes. **Jurados:** señores Adolfo Calderón, José López Buendía y Ernesto Mandiola.

**Eulogio Cruz con Arturo Atenas.**

**Arbitro:** señor Italo Gaviellini. **Jurados:** señores Enrique Barros, Arturo Lina y Ruperto Vergara.

**Raúl Moreno con Santiago Jara.**

**Arbitro:** señor Guillermo Orchard. **Jurados:** señores Ernesto Mandiola, Adolfo Calderón y Elzo Pertuiset.

**Alfredo Lagay con Luis Cañete.**

**Arbitro:** señor Elzo Pertuiset. **Jurados:** señores José López Buendía, Guillermo Orchard y C. y Alberto Serrano Ortiz.

**Arbitro general:** señor Juan Bertoni.

**Inspector de combates:** señor Pelayo Llano.

**Puerta platea:** señor René Paredes.

**Puerta anfitriona:** señor Juan Ig. Cruz.

**Puerta galería:** señor Julio Panfili.

**Inspector Boletín:** señor José H. Mena.

**Arbitrador oficial:** señor Enrique Nieto.

## AMATEURS DE VARIOS CLUBES ACTUARAN EN EL C. ATLETICO MEZA Y LEIVA EN EL MATCH DE FONDO

Mañana a las 21.30 horas, efectuará un festival en honor del profesor del club, para lo cual se ha confeccionado un programa muy interesante, a cargo de los mejores aficionados de todos los clubes de la capital, que se han adherido a este homenaje habiendo quedado el match de fondo a cargo de los pesos medio Santiago Meza, del Comercio Atómico, con Enrique Leiva, de los aficionados, del Club de los Cuatro Naciones.

Damos a continuación el programa completo:

Luis Fernández, del C. Atlético, con Francisco Orellana, del C. Eléctrico.

José S. Lagos, del C. Atlético, con Oscar Briceño, del F. M.

Rolando Puebla, del C. Atlético, con Raúl Espina, del Atlético.

Oscar Aguayo, del C. Atlético, con Luis González, del Comercio Atómico.

Juan Moreno, del C. Atlético, con Juan Nocar, del Badminton.

Nicolás Gutiérrez, del C. Atlético, con Carlos Sevilla, del Atlético.

Manuel Gutiérrez, del C. Atlético, con Rodolfo Venegas, del Badminton.

Oscar Salazar, del F. M., con José Rodríguez, del Comercio Atómico.

Orlando Núñez, del Recoleta.

## UN EQUIPO DEL F. M. ACTUARA EN EL RING

Mañana se llevará a efecto en el Club Deportivo "El Rincón" B. C., que se encuentra ubicado en calle Madrid 200, el intermedio entre los dos equipos de casa y el "F. M." entre los aficionados Abella y Juan Antonio, y los aficionados entre Rosamel y Carlos Meneses, y la de Tito Pardo con Rafael Vega.

Juan Machuca, versus Antonio Yapanqui.

Samuel Parra versus Jorge Gutiérrez.

Luis Cargoli versus Juan Córdova.

Lorenzo Machuca versus Luis Martínez.

Baldomero Díaz versus Adolfo Gálvez.

Tito Pardo versus Rafael Vega.

## LOS PRECIOS DE LAS ENTRADAS

Los precios que se han fijado para las localidades son de 50 pesos el ring primera y segunda fila, cuarenta la tercera, y treinta la cuarta.

El pesaje de los profesionales que intervienen esta noche se hará a las doce horas, en la Federación de Box de Chile.

## PRIMERA CARRERA. — 1.100 METROS

**GUINCHO 59.** E. Asenjo. — Pezando ya, pero como el caballo no le faltan, puede salir adelante, a pesar de las ventajas que ofrece.

**CATESCA 55.** B. Sandoval. — Cuenta con un tercero de Quehué y K. Ka, en 1.200 metros en el Hipódromo Chile, performando que le da la indiscutible opción.

**EL IDEAL 53.** L. Galas. — No hace mucho que se clasificó segundo de Toluca en los 1.500 metros del premio El Ocho. Contará con muchos partidarios.

**SEGUNDO SOMBRA 54.** C. Cruz. — Acaba de finalizar detrás de Proán y Ayina en la milla del premio Marryatt. Aquí es gran candidato.

**IMPETUOSO 52.** A. Vázquez. — Perdió estrechamente contra El Hulgano, en 1.400 metros, en la Palma. Nuevamente deseará gran chance.

**OSBORNE 52.** P. Gómez. — En 1.300 metros, en días pasados, seguramente ocupó sitio de preferencia en la legada.

**SILENCIOSA 52.** J. P. Marchant. — En el Sporting Club se clasificó segundo de Sinter, a 13 segundos; actuación que le da sus probabilidades aquí.

**CARDILLA 50.** L. Díaz. — Caído derrotado por Berota en los 1.500 metros "del premio First Alarm" con un poco de suerte, puede dar un alegrón a sus partidarios.

**DIME QUE SI 50.** E. Farías. — Tiene un tercero de Enrique y Sul Generis, en el Hipódromo Chileno.

## INTERESANTES Y DE DIFÍCIL AGIERTO SE PRESENTAN LAS PRUEBAS ORDINARIAS QUE INTEGRAN EL PROGRAMA DEL CLUB HÍPICO

**DESTACANDO LAS MEJORES CHANCES Y UBICANDO LAS POSIBLES SORPRESAS**

le, que le da su marginada de chance, que le da su marginada de chance.

**SEGUNDA CARRERA. — 1.000 METROS**

**PINTA 54.** A. Vázquez. — Usa la hija de Haur Brin, de propiedad de Joaquín Rodríguez, que hace sus primeras armas y que parece bien discreta. Ojo con ella.

**AVESPA 54.** J. Araya. — Tercera cuarta de Bodas de Plata, Loria y Habiola, en 950 metros en Chile. Seguramente tendrá lucida pelea en esta oportunidad.

**LA FUERZA 54.** L. Díaz. — Parece corredor de esta hija de Oregano y La Nación. Acosados por los malos, que puede ser la encargada de la avería.

**LA U. R. S. 54.** V. González. — Debutante por Hion y Cruz, al cuidado de León. Sus cojitos son bien buenos y por lo tanto, resulta carta de sólidos prestijos.

**BOCA JUNIORS 54.** G. Sepúlveda. — Fue vencida por Recatada, en los 1.000 metros del premio de la Palma. En este conjunto, es una de las mejores chances.

**BOCA JUNIORS 54.** G. Sepúlveda. — Fue vencida por Recatada, en los 1.000 metros del premio de la Palma. En este conjunto, es una de las mejores chances.

**BOCA JUNIORS 54.** G. Sepúlveda. — Fue vencida por Recatada, en los 1.000 metros del premio de la Palma. En este conjunto, es una de las mejores chances.

**BOCA JUNIORS 54.** G. Sepúlveda. — Fue vencida por Recatada, en los 1.000 metros del premio de la Palma. En este conjunto, es una de las mejores chances.

**BOCA JUNIORS 54.** G. Sepúlveda. — Fue vencida por Recatada, en los 1.000 metros del premio de la Palma. En este conjunto, es una de las mejores chances.

**BOCA JUNIORS 54.** G. Sepúlveda. — Fue vencida por Recatada, en los 1.000 metros del premio de la Palma. En este conjunto, es una de las mejores chances.

**BOCA JUNIORS 54.** G. Sepúlveda. — Fue vencida por Recatada, en los 1.000 metros del premio de la Palma. En este conjunto, es una de las mejores chances.

**BOCA JUNIORS 54.** G. Sepúlveda. — Fue vencida por Recatada, en los 1.000 metros del premio de la Palma. En este conjunto, es una de las mejores chances.

**BOCA JUNIORS 54.** G. Sepúlveda. — Fue vencida por Recatada, en los 1.000 metros del premio de la Palma. En este conjunto, es una de las mejores chances.

**BOCA JUNIORS 54.** G. Sepúlveda. — Fue vencida por Recatada, en los 1.000 metros del premio de la Palma. En este conjunto, es una de las mejores chances.

**BOCA JUNIORS 54.** G. Sepúlveda. — Fue vencida por Recatada, en los 1.000 metros del premio de la Palma. En este conjunto, es una de las mejores chances.

**BOCA JUNIORS 54.** G. Sepúlveda. — Fue vencida por Recatada, en los 1.000 metros del premio de la Palma. En este conjunto, es una de las mejores chances.

**BOCA JUNIORS 54.** G. Sepúlveda. — Fue vencida por Recatada, en los 1.000 metros del premio de la Palma. En este conjunto, es una de las mejores chances.

**BOCA JUNIORS 54.** G. Sepúlveda. — Fue vencida por Recatada, en los 1.000 metros del premio de la Palma. En este conjunto, es una de las mejores chances.

**BOCA JUNIORS 54.** G. Sepúlveda. — Fue vencida por Recatada, en los 1.000 metros del premio de la Palma. En este conjunto, es una de las mejores chances.

## LOS TRABAJOS DE AVER EN AMBOS HIPODROMOS

**CLUB HIPICO**

**PISTA DE ARENA**

**CONAN DOYLE.** E. Vergara, 800 en 50; repitió con L. Díaz, en 50.25.

**ROYAL ARK.** J. Araya, 800 en 51.35.

**MALAYO.** O. Vergara, 800 en 51.30; repitió en 51.30.

**DUENDECILLO.** aprendiz, 600 en 38.

**RAYERO.** J. Araya, 800 en 53; repitió en 51.30.

**R. STATUTE.** E. Asenjo, 700 en 44.30.

**ALTAMAR.** A. Salazar, 1.400 en 1.32.

**RUPERTO.** R. Castillo, 1.400 en 1.32.

**LEIANO ORIENTE.** E. Asenjo, 1.600 en 1.49.

**CHICO HERMOSO.** E. Castillo, 1.400 en 1.32.15.

**PACTO.** A. Salazar, 800 en 53.

**MONTA AGUILA.** aprendiz, 1.600 en 1.50.

**PANTOMIMA.** R. Parodi, 400 en 25.

**COPA RUBIA.** aprendiz, 700 en 42.25.

**SILVER MOON.** J. P. Marchant, 800 en 51.35.

**PUHNER.** E. Farías, 600 en 38.35.

**BORCHIA.** F. Sandoval, 800 en 52.25.

**ENRIQUITO.** E. Farías, 400 en 25.35.

**TOLUHA.** R. Morales, 700 en 45.35.

**S. SOMBRA.** J. E. Cruz, y NIBELUNGO, aprendiz, en 44.25. Llegaron iguales.

**AGUIA FRÍA.** F. Marchant, 600 en 38.

## HIPODROMO CHILE

**PISTA DE ARENA (SUBIDA)**

**KOSKOR.** E. Farías, 800 en 39.25.

**CREPPE.** B. Olivares, 600 en 39.25.

**NAFTOL.** E. Farías, 600 en 39.35.

**OLABARRIA.** E. Farías, 600 en 39.35.

**CEBRO.** F. Gómez, vuelta en 1.40.

**CENTAURO.** C. Moreno, 400 a voluntad, en 3.30.

**MATARIFE.** E. Farías, 600 en 39.35.

**BEHUR.** E. Farías, 600 en 40.00.

**CURANAU.** L. Valencia, y CANICULA, L. P. rez, 500 en 34.35, llegando iguales.

**APARECIDO.** L. Araya, e IMPETUOSO, A. Vázquez, 300 en 19; repitieron en 18.35, llegando ambas veces iguales.

**KUNHICO.** M. Ocampo, 1.000 en 1.58.38.

**SIR.** M. Quereza, 400 en 28.

**PANTOMIMA.** R. Parodi, 400 en 25.

**CHINA.** G. Toro, 600 en 39.25.

**FORLY.** M. Quereza, y VALENCIA, F. Gómez, 400 en 25; llegando iguales.

**BOCHORNOSO.** C. Moreno, 1.000 en 1.58.18.

**BOCHORNOSO.** C. Moreno, 1.000 en 1.58.18.

**BOCHORNOSO.** C. Moreno, 1.000 en 1.58.18.

**BOCHORNOSO.** C. Moreno, 1.000 en 1.58.18.

**BOCHORNOSO.** C. Moreno, 1.000 en 1.58.18.

**BOCHORNOSO.** C. Moreno, 1.000 en 1.58.18.







### "Marina" en el T. Municipal

Antes de ocuparnos de la representación de "Marina" por la compañía de operetas y zarzuelas que dirige el actor Andrés B. Barrios, hemos de consignar nuestras felicitaciones al consejo administrativo del Teatro Municipal por el acierto que tuvo al traer a Santiago el conjunto artístico que tanto éxito ha logrado durante su actuación. Demuestra esto interés por parte del consejo, para ofrecer a nuestro público un espectáculo de primer orden, de esos que hace años no veíamos. Dada la calidad del espectáculo y la amplia acogida que ha encontrado en nuestro público, sería de desear que la temporada se prolongara algún tiempo más, en la certeza de que cualquier sacrificio que ello represente será debidamente apreciado. Dejamos insinuada la idea de esta prolongación de la temporada que, sin duda, corresponde al deseo de todo el público santiaguino. La compañía ha presentado una "Marina" que podríamos decir era desconocida para nuestro público. En efecto, hemos asistido a la representación de la ópera del maestro Arrieta y no a la simple versión antológica de otras veces. La hermoísima partitura adquiere relieves singulares y tonalidades brillantes en la magnífica interpretación de este conjunto.

El cuarteto compuesto por Mercedes Arce, Faustino Arregui, Pablo Hertz y Joaquín Arenas tiene en "Marina" un ancho campo de lucimiento hasta el punto, como hemos dicho, que el espectáculo presentado constituye una

verdadera novedad para el público chileno. La voz maravillosa de Mercedes Arce encuentra en la obra de Arrieta un extraordinario motivo de lucimiento. El papel de Marina cobra relieve lírico que nos recuerda las figuras brillantes de la lírica que han pasado por el escenario del Municipal. Hertz muy bien en su papel de Roque, al cual supo sacar enorme partido tanto por su voz privilegiada como por la interpretación que, por lo general, es en exceso. Arregui y especialmente Arenas, dignos componentes del conjunto que se denomina el "cuarteto de la voz de oro", contribuyeron a acentuar el relieve brillante de la interpretación. La orquesta dirigida por el maestro Torres, se mantuvo a la altura de la interpretación y regaló el oído del público con el pretioso del tercer acto. Puede decirse, sin embargo, que la compañía de Barrios ha traído a nuestro público, con la interpretación de la ópera de Arrieta, una demostración evidente.

Unimos nuestros aplausos a los que el público ha prodigado a la compañía y sólo nos resta insistir en que se prolongue esta temporada de arte español, de la cual no será fácil que volvamos a disfrutar en corto tiempo. El público que acude en gran número al Municipal así lo solicita.

### EL CLERO VERA HOY EN PRIVADO "SAN FRANCISCO DE ASIS"

El Excmo. y Revdo. señor Arzobispo de Santiago, ha dado su autorización para que el clero eclesiástico pueda asistir a una exhibición privada de la magna producción distribuida por Columbia. "SAN FRANCISCO DE ASIS", exhibición que se realizará en la mañana de hoy, a las 11 horas, en el Teatro Continental, de la Plaza Bulnes. A esta vez, un éxito clamoroso en la exhibición han sido invitados, además de las altas dignidades eclesiásticas, los miembros dirigentes de la Acción Católica e instituciones de carácter religioso. Por otra parte hoy día también, se realizará la transmisión radial de la

tercera y última jornada de esta admirable película mexicana, desde los micrófonos de CB 114 Radio del Pacífico, a las 21.30 horas. La interpretación estará a cargo de la compañía que dirigen los celebrados actores Juan Leal y Nieves López Marín, que tienen a su cargo los roles protagónicos de la radioteatralización y con esta misma obra obtuvieron un éxito clamoroso en la vecina República Argentina. "SAN FRANCISCO DE ASIS", se estrenará oficialmente el martes de la semana próxima en el Teatro Continental.

### INIMITABLE ESTA CATITA EN LA PARODIA DE "CARMEN"

Focos son las artistas que, en su género, han logrado adentrarse más profundamente en los ámbitos de nuestro público, como Nini Marshall, la popular Catita, a quien tendremos oportunidad de ver en su última y más admirable creación, la parodia de la conocida ópera "Carmen" de Bizet, que la Sociedad Cinematográfica Band y Salas Ltda., presenta desde el próximo martes simultáneamente en los teatros

Central y Santa Lucía, dos salas de la categoría que merece esta notable producción de Argentina Sono Film, dirigida por el más estimado de los realizadores, Luis César Amadori. "CARMEN", es una película que no requiere palabras de elogio, pues basta citar solamente el nombre de Catita, su protagonista; el de Amadori, como director, para asegurar el más completo suceso.

### Libertad Lamarque visitó ayer "La Nación"



Ayer recibimos la simpática visita de la estrella de la canción y del cine argentino, Libertad Lamarque, acompañada del compositor y pianista Alfredo Marquería. La distinguida artista ha querido visitarnos para agradecer el gesto las atenciones recibidas durante la corta pero brillante estancia que ha realizado en Santiago, y hacer llegar su reconocimiento al público chileno.

Libertad Lamarque nos dijo que partía hoy para Viña del Mar y Valparaíso continuando después una gira por las principales ciudades del sur. Posteriormente regresará a la capital y efectuará una gran función popular en uno de los más amplios teatros, a beneficio de la Ciudad del Niño, una altruista institución recientemente inaugurada en Santiago, hermanada de la artista y que será comentado entusiastamente en todos los círculos.

### Funciones populares da hoy el Imperio

Hoy en el Teatro Imperio, se efectúan funciones populares a precios rebajados, a las 18.30 y 22 horas, la compañía de comedias cómicas de Juan Carlos Crohetti, llevando a escena la espléndida alta comedia de Dantes y Dantes, "Delirio", en la que tan estupenda actuación tiene la primera figura femenina de este conjunto, María Luisa Robledo. "Delirio" es una obra teatral de enorme atracción y la compañía de Juan Carlos Crohetti ha tenido con ella un enorme éxito.

### Libertad Lamarque debutará hoy en Viña

Proporcionamos de un acontecimiento alcanzó la función de anoche con que se despidió del público de Santiago la estrella argentina Libertad Lamarque. Libertad Lamarque parte a mediados de hoy en automóvil a Viña del Mar en cuyo Teatro Municipal ofrecerá hoy dos únicas funciones. Mañana dará también dos únicas representaciones en el Teatro Victoria de Valparaíso, iniciando el domingo su gira relamplando a la Zona Sur del país.

### BENEFICIO DE RAUL HORTH EN MOVIL N.º 1

Hoy la Compañía ofrece un homenaje a Raul Horth con la obra "La canción rota", una de las mejores que ha escrito Antonio Acevedo Hernández. Sobre esta comedia dice el Padre Zorrilla de San Martín en su historia universal de la literatura: "Acevedo Hernández representa en Chile el teatro criollo". "La canción rota" es la obra tipo de este teatro. Horth ha estudiado profundamente la obra y hará una magnífica interpretación.

### Rotativo Club de Señoras

Monjitas 743 Tel. 33550  
HOY  
ESTRENO DE LA MAGNIFICA PELICULA ARGENTINA:  
LA NOVIA DE LOS FORASTEROS  
Creación de PEPITA SERRADOR y estreno de:  
"ECLIPSE DE SOL"  
con la estrella que nos visita LIBERTAD LAMARQUE (Sólo mayores)

### JOAN LESLIE nos cuenta como llegar a ser estrella

En el cine en "ALICE EN HOLLYWOOD" hoy en el PRINCIPAL

### NO DEJE de escuchar HOY

a las 21.30 horas por C. B. 114

### Radio del Pacífico

Tercera y última jornada de la maravillosa producción mística

### SAN FRANCISCO DE ASIS

Distribuida por Columbia

### EL CIRCO "LAS AGUILAS HUMANAS"

En el local de Independencia esquina de Negrete, después de una noche, a las 21.45 horas, el gran circo "Las Águilas Humanas", que se encuentra cumpliendo una gira por diversas ciudades y que tiene de Santiago como despedida antes de seguir viaje al norte, actuará esta noche todos los artistas consagrados el año pasado en el local de Independencia. En el elenco de "Las Águilas Humanas", como en el Teatro Caupolicán, como el trío The Flying Bears, Rolo Roja, Verdader, Lisette y Filip Caroll, los tonos nacionales y muchas otras atracciones.

### PANCHO HUERTA SE BENEFICIA HOY EN EL MOVIL N.º 2

También Pancho Huerta toca en el reparto de homenajes y beneficios en el Movil N.º 2 de la Plaza Almagro. Las dos funciones de hoy son para él, es decir, un porcentaje más el honor de figurar en primera línea del cartel. El tomo tomará muy en cuenta un actor que se está abriendo paso en la escena nacional y lo hace con bastante entusiasmo. Se iniciará el programa de hoy, en especial y noche, con el estreno del sainete de Pepe Rojas, "La banda de Al Capone", graciosa pieza, en la cual participan Teresa Venegas, Blanca Arce, Lisette Lyon, Iris del Valle, Pancho Huerta, Américo López, Juan Ibarra, Guillermo González y Mario Rojas. En las variedades figuran destacados artistas de la capital.

### ESTA NOCHE DEBUTA LA CIA. DE A. LIRA EN LA CARPA "SAN MARTIN"

Alejandro Lira, presenta esta noche su compañía de comedias cómicas en la Carpa San Martín, poniendo en escena a grandes comedias de actualidad, original del aplaudido autor Gustavo Campaña. "El alemán de la Radio" o "El Relegado de Pichincha".

### TEATRO DE VERANO "San Martín"

Ex local Teatro POLITEAMA Fono 94156

### HOY Noche a las 9.45

DEBUT DE LA GRAN CIA. DE COMEDIAS Cómicas

### ALEJANDRO LIRA

Sube a escena la graciosa comedia de gran actualidad, original del festivo autor GUSTAVO CAMPANA, intitulada:

### EL ALEMAN DE LA RADIO

Además: GRANDIOSO FIN DE FIESTA, en el que actúan:

ARMANDO BONASCO Y SU ORQUESTA, DELIA RAMIREZ, CARLOS ALONSO, EL GAUCHO MUTINELLI Y ALEJANDRO LIRA

### Gonorrea

Blonorragia, afecciones a la vejiga

SELLOS WONDER KELLER

son un desinfectante de las vías urinarias por su fórmula precisa y su acción balsámica. BASTA Sándalo Salv. Anhidro-metilencitrato de Hexametil-tetramina. Se encuentra en todas las farmacias.

### HISTORIA DE VALPARAISO TRANSMITIDA AL INAURAR SUS ESTUDIOS CB 90

Radio Sociedad Nacional de Agricultura, inaugurará el Martes 4 de Abril su nueva estación de Valparaíso. Con este motivo, se desarrollará un programa extraordinario dedicado especialmente al público portuario: "Historia de Valparaíso", una adaptación radiotelefónica de las crónicas de don Benjamín Vicuña Mackenna, de don José Toribio Medina y de don Diego Barros Arana.

Este espacio será transmitido en la noche de 23 a 24 horas y servirá a la SNA para demostrar un nuevo ejemplo de labor

tará a cargo de todo el equipo radiotelefónico. "Historia de Valparaíso" estará a cargo de todo el equipo de locutores de la estación, actuando los radiadores de radioteatro que dirige Paco Pereda, según libreto, escrito especialmente por los radiadores de CB 90. Este homenaje a Valparaíso es una demostración del espíritu que guía a la nueva filial de Radio Nacional de Agricultura en el puerto, en el sentido de establecer un servicio que preste la actividad radiotelefónica portuaria y que sirva como difusión artística e informativa.

### TEATRO MUNICIPAL

TEMPORADA DE ARTE LIRICO ESPAÑOL

GRAN COMPANIA DE OPERA, ZARZUELA Y OPERETAS

HOY — Viernes 31 — DOS FUNCIONES

VERMOUTH 6.15 P. M.: La bella zarzuela de Soutullo y Ver

### LA DEL SOTO DEL PARRAL

Maestro FELIPE TORRES

NOCHE 10 P. M.: Exitosa colosal de la ópera de Arrieta

### MARINA

cantada por el famoso cuarteto: Mercedes Arce — Faustino Arregui — Pablo Hertz — Joaquín Arenas

Maestro: FELIPE TORRES

"MARINA": toda un acontecimiento artístico. Crítica y público dan fe que desde hace muchos años no se ha representado "Marina" en forma tan sobresaliente.

Mañana Sábado, en vermouth: "MARIPOSAS AZULES"

Noche: "LA VIUDA ALEGRE"

Localidades en venta para hoy y mañana

Boletería: Fono 31407

### ELISA GALVE Y JOSE OLARRA



"Sonrie, niña! No te pongas triste! Qué importa que te dejes que el corazón te responda sólo con su nombre. Olvida. Después, poco a poco, irás borrando su recuerdo, y cada palabra, cada mirada, invisible para todos, creará en torno tuyo una aureola mágica. Y reírás en tu tristeza, por haber tenido miedo y tendrás solamente ganas de vivir. Sonrie! Así! Sonrie!"

### "La del Soto del Parral" y "Marina"

hoy en el Municipal

El público que premió calurosamente el estreno que significó este estreno del malogrado músico chileno, pudo admirar los esfuerzos y originales trajes. Hoy en vermouth, se repetirá la hermosa zarzuela de Soutullo y Ver "La del Soto del Parral" y en la noche, "Marina", creación de Mercedes Arce, Pablo Hertz, Faustino Arregui y Joaquín Arenas.

Mañana en vermouth y noche se repetirá "MARIPOSAS AZULES", cantada por el famoso cuarteto de Mercedes Arce, Pablo Hertz, Faustino Arregui y Joaquín Arenas.

Mañana en la noche, la importante ópera de Franz Listz, "La viuda alegre".

### MATINEE GRATIS EN EL CAUPOLICAN

Mañana a las 14 horas, se dará a efecto en el Teatro Caupolicán, la gran matinee gratuita del plan social de la Caja de Seguro Obrero Previsional. A esta función pueden asistir todas las personas que lo deseen, y se exhibirá un atrayente programa cultural.

REAL SANTIAGO

TELEFONO 65555 TELEFONOS 32888-33444

TEATROS DE LA COMPANIA CHILENA DE ESPECTACULOS

Matinée a las 3 P. M.  
Tarde 6.30 Noche 9.45

La graciosa producción Paramount.

"UN LIO ENTRE DOS SOLIEROS"  
(May. y menores de 15 años)

por la elegante estrella Mary Martin y el galán Franchot Tone

Matinée, tarde y noche (Sólo mayores)

El film mexicano premiado en 1943, obra maestra de Negrete y María Félix:

EL PESON DE LAS ANIMAS

Complemento: Sinopsis dibujo de Popeye y Noticiero Paramount.

Martes: "Jesús de Nazareth", en castellano.

EL TEATRO QUE LO ESPERA A TODA HORA

ESPECTACULO COMPLETO DE DOS HORAS DE DURACION DESDE LA 1 P. M. HASTA LAS 11 P. M.

PRECIOS PERMANENTES PLATEA BAJA \$ 6.- PLATEA ALTA \$ 4.-

HORAS QUE COMIENZA EL ESPECTACULO 1.35, 7.9 P. M.

HOY

Inauguración de la temporada: estreno de un nuevo éxito mexicano "LOS DOS PILLETES"

Una película atrayente a las páginas de la famosa obra de Pierre Decourcelle por Narciso Busquets. (Mayores, no recomendable)

AMERICA LIBRE UNIDA

ROTATIVO TEATRO

RADIO CITY

HOY

HUERFANOS 1055

"BAJO LA LUNA TROPICAL"

CONFESION BENNETT-LYNN

REGIS TOOMEY-MORA MARIS HOBART BOSWORTH

NO DEJE de escuchar HOY

a las 21.30 horas por C. B. 114

Radio del Pacífico

Tercera y última jornada de la maravillosa producción mística

SAN FRANCISCO DE ASIS

Distribuida por Columbia

JOAN LESLIE nos cuenta como llegar a ser estrella

En el cine en "ALICE EN HOLLYWOOD" hoy en el PRINCIPAL

NO DEJE de escuchar HOY

a las 21.30 horas por C. B. 114

Radio del Pacífico

Tercera y última jornada de la maravillosa producción mística

SAN FRANCISCO DE ASIS

Distribuida por Columbia

HOY CAMBIO DE PROGRAMA A LAS 4 P. M.

"¿Cómo llegar a ser estrella?"

Viendo "Alice en Hollywood", con Jean Leslie.

DIBUJO EN COLORES

"Felices días del Circo".

TURQUIA, PORTAL DEL ASIA. (Alfombra Mágica; Fox).

NOTICIARIOS:

Ruso — Inglés y Fox, etc., etc.

Desde mañana Sábado hasta las 4 P. M., tercer episodio de la serial Republic: "La tribu misteriosa".

Desde mañana SABADO hasta las 4 P. M. Tercer episodio de la serial Republic "La tribu misteriosa"

Martes MATINEE TARDE Y NOCHE

Columbia Pictures Presenta

JOSE LUIS VIMENEZ

San Francisco de Asis

Como un encaje de hierro y plata se desarrolla la trama de la epopeya franciscana! Guerras, odio, romance... intrigas y escarnios... en un ambiente de exaltación heroica! COLUMBIA ¡Una cadena de éxitos!



## Martes SANTIAGO

Una versión fiel y respetuosa de la vida del Hombre-Dios!

## JESUS DE NAZARETH

con JOSE CIBRIAN ADRIANA LAMAR JOSE BAVIERA

DISTRIBUCION IBARRA y CIA

El drama del Calvario en una imponente sucesión de imágenes que sorprenden y edifican!

Este grandioso film, se estrena en forma simultánea con el Teatro Real de Valparaíso.

## "Los maridos engañan de 7 a 9"

próximo estreno de Croharé

Con lujo está montando Juan Carlos Croharé con su compañía del Teatro Imperio, la chispeante comedia de Carlos Olivari y Silvio Fendler, "Los maridos engañan de 7 a 9", que será el próximo estreno de este conjunto. "Los maridos engañan de 7 a 9" es una obra graciosa, de género muy parecido al vodevil, pero mucho más fina. En Buenos Aires obtuvo un éxito sin precedentes, el que sin duda habrá de repetirse entre nosotros. Todos los elementos de la comedia de Juan Carlos Croharé se lucirán en esta pieza, de mucho movimiento y acción.

Martes

## CENTRAL SANTA LUCIA

Localidades en venta

Un temporal de carcajadas!

la superproducción más espectacular y comica del año!

# Catita en "CARMEN"

DIRECCION DE Luis Cesar AMADORI

CIA. NACIONAL DE TEATROS S.A. CHILENA

LOS MEJORES ESPECTACULOS HOY EN LOS MEJORES TEATROS

**CENTRAL SANTA LUCIA**  
FONO 15555 FONO 61379

3 P. M. - 6.15 - 9.45 P. M. 3 P. M. - 6.15 - 9.45 P. M.

"Casi un caballero" ¡Sigue el triunfo de la mejor película chilena!

por CARY GRANT (Solo para mayores) "FLOR DEL CARMEN"

**CONTINENTAL CERVANTES**  
FONO 60735 FONO 88569

3 P. M. - 6.15 - 9.45 P. M. ¡EN AMBOS TEATROS!

¡Sigue el triunfo de la mejor película chilena! (Mayores y menores)

"FLOR DEL CARMEN"

**ORIENTE ALCAZAR**  
FONO 41345 FONO 80122

6.45 P. M. 10 P. M. 6 P. M. 9.40 P. M.

CASI UN CABALLERO "FLOR DEL CARMEN"

(Solo para mayores) (Mayores y menores)

**ALAMEDA PORTUGAL**  
FONO 91254 FONO 51473

5.30 P. M. - ¡EN AMBOS TEATROS! - 9 P. M.

Programa doble en castellano

"EL ESPECTRO DE LA NOVELA"

por Pu-Man-Chu y Sandrini en la chistosa comedia "LA SUERTE LLAMA TRES VECES"

**IMPERIO** ESTADO 239 FONO AGUSTINAS 867 32627

Cia. NACIONAL DE COMEDIAS JUAN CARLOS CROHARE

6.30 P. M. 10 P. M.

9 a. y 10 a. representaciones de la exquisita creación de MARIA LUISA ROBLEDO:

"DELIRIO"

HOY 3PM - 6.15 - 9.30PM

# Metro

BANDERA 141 TELEFONO 83361

EL EPISODIO PASIONAL QUE LLENO TODA LA VIDA DE NAPOLEON I. COBRA HOY UNA DRAMATICA Y CURIOSA ACTUALIDAD.

FRESCO EN PLENO VERANO

Greta GARBO Charles BOYER

COPIA NUEVA! Director CLARENCE BROWN

# MARIA WALEWSKA

"Conquest"

NO VOLVERA A EXHIBIRSE EN SANTIAGO HASTA DESPUES DE 60 DIAS DE ABANDONAR EL METRO

Metro Goldwyn Mayer

HOY ESTRENO MATINEE 3PM TARDE 6PM Y NOCHE 9PM

20th CENTURY-FOX Presenta

POTRA SENSACION MUSICAL!

BETTY GRABLE VICTOR MATURE JACK OAKIE

# La CANCION DE LAS ISLAS

(SONG OF THE ISLANDS)

FILMADA EN TECHNICOLOR!

20th CENTURY-FOX

Todo el encanto cautivante de las islas tropicales, con Betty Grable, la mujer más atractiva de Hollywood.

ESTA PELICULA NO VOLVERA A EXHIBIRSE EN SANTIAGO HASTA DESPUES DE 60 DIAS DE ABANDONAR EL NORMANDIE

NORMANDIE AV. B. O'HIGGINS 145 FONO: 87749

## GUIA DEL ESPECTADOR - TEATROS, CINES Y VARIEDADES

## TEATROS

**IMPERIO** - Estado número 239 - Teléfono número 83527. - Compañía Juan Carlos Croharé. - Vermouth y noche: Delirio.

**TEATRO MOVIL N.º 1** - Vermouth y noche: Beneficio Pantofo Hueria.

**TEATRO MOVIL N.º 2** - Vermouth y noche: Beneficio René North.

**MUNICIPAL** - Agustinas esquina San Antonio - Teléfono 81407. - Vermouth y noche: La del Soto del Parral. Noche: Marina.

**CARPA SAN MARTIN** - Cía. de Comedias Cómicas Alejandro Lira. - Noche: Debut: El alemán de la Radio. - El Relojero de Pichintun. Fin de Fiesta. Armando Romero y su orquesta. Delia Ramírez, Gaucho Matillón, Carlos Alonso, etc.

**CIRCOS**

**"AGUILAS HUMANAS"** - (Independencia-Negrete). - Noche: Debut.

**CINES**

**APOLLO** - Victoria número 182. - Teléfono número 81746. - Rotativo: La pizarra puritana. Tarzán el intrépido. Hombre en Jusa y Noticias extranjeras.

**ALAMEDA** - Delicias número 5087. - Teléfono número 91254. - Vermouth y noche: El espectro de la novia y la suerte llama tres veces.

**ALCAZAR** - Brasil número 678. - Teléfono número 80122. - Vermouth y noche: Flor del Carmen.

**AMERICA** - Rubia número 699. - Teléfono número 82448. - Vermouth y noche: Secreto eterno y El castillo del odio.

**ANDES** - Avenida Irarrázaval N.º 435. - Teléfono N.º 43811. - Vermouth y noche: Sol de sangre y Sorpresa del divorcio.

**AVENIDA MATTA** - Av. Mat. N.º 618. - Teléfono N.º 81485. - Vermouth y noche: La tragedia del circo. Esposa y enemiga y Agredidos.

**AVENIDA** - Vicuña Mackenna N.º 621. - Teléfono N.º 81866. - Vermouth y noche: El fin de la noche y Casa de músicos.

**ALMAGRO** - Plaza Almagro. - Teléfono número 88425. - Rotativo: Qué lindo es Michoacán. Espectro de la novia. Paraiso infernal y Agregados.

**BRASIL** - Plaza Brasil. - Teléfono número 86886. - Vermouth y noche: La tragedia del circo y Vampiros de París.

**CERVANTES** - Matías Cordero número 134. - Teléfono N.º 85369. - Matinée, vermuth y noche: Flor del Carmen.

**CONTINENTAL** - Plaza Ruben número 41. - Teléfono N.º 80788. - Matinée, vermuth y noche: Flor del Carmen.

**COLON** - San Pablo esquina Malpá. - Teléfono número 99377. - Vermouth y noche: Sol de sangre y El espectro de la novia.

**CLUB DE SEÑORAS** - Monjas N.º 741. - Teléfono N.º 35599. - Rotativas desde las 17 horas: La novia de los forasteros y Eclipse de sol.

**COURTIN** - San Ignacio número 1240. - Teléfono N.º 50657. - Rotativo: Yo dormí con un fantasma y Flor de pasión.

**CHILE** - Recoleta número 2164. - Teléfono número 80728. - Rotativo: Idolo, amante y héroe y Casados y descasados.

**CARRERA** - Av. O'Higgins N.º 2151. - Teléfono N.º 80683. - Matinée, vermuth y noche: Morenita Clara Yacaré y Noticiero Chileno 98.

**CAUPOLICAN** - San Diego N.º 838. - Teléfono N.º 85012. - Vermouth: Cinco hombres y Aventuras de Martín Eden. Noche: Box. Luis Canela versus Alfredo Lagos y preliminares.

**CENTRAL** - Huérfanos número 930. - Teléfono número 82345. - Matinée, vermuth y noche: Casi un caballero.

**ESMERALDA** - San Diego N.º 1035. - Teléfono N.º 64203. - Vermouth y noche: Sahara y En el viejo Buenos Aires.

**EXCELSIOR** - Independencia número 1010. - Teléfono N.º 64521. - Vermouth y noche: Capitanes de las nubes. Fuga hacia la muerte.

**FRANKLIN** - San Diego número 1317. - Teléfono número 80784. - Rotativo: Son cartas de amor. El espectro de la novia. Fuerza indomable e Imperio malido 10 a.

**HOLLYWOOD** - Avenida Irarrázaval N.º 500. - Teléfono 42389. - Vermouth y noche: Sol de sangre y En el viejo Buenos Aires.

**IMPERIAL** - San Diego número 1341. - Teléfono N.º 81112. - Rotativo: Las novias de la marina. Pistoleros sin pistolas. Imperio malido. Ida y Noticiero RKO.

**IDEAL CINEMA** - Mapocho N.º 1241. - Teléfono N.º 92188. - Vermouth y noche: La legión blanca y Calabozo.

**INDEPENDENCIA** - Independencia N.º 878. - Teléfono N.º 82702. - Rotativo: Sahara. Castillo del odio. Secreto de la vida perdida y Agregados.

**ITALIA** - Avenida Bilbao esquina Italia. - Teléfono número 81883. - Rotativo: Los comandos. Caprichos de Eliza y Agregados.

**LO FRANCO** - Carreras número 4084. - Teléfono N.º 82708. - Vermouth y noche: Dos coronas y una tonada. Canción del amanecer y Jim de las selvas.

**MIAMI** - (ex Splendid). - Rotativo: Comandante costero y Noticiero Metro.

**METRO** - Bandera con Union Central. - Teléfono N.º 83861. - Matinée, vermuth y noche: Maria Walewska.

**MIRAFLORES** - Miraflores número 378. - Teléfono N.º 30909. - Sesiones continuadas: Caricatures. Te uza y La primera dama.

**MINERVA** - Chacabuco número 178. - Teléfono número 91464. - Rotativo: Las novias de la marina. Pistoleros sin pistolas. Imperio malido. Ida y Noticiero RKO.

**MANUEL RODRIGUEZ** - Plaza M. Rodríguez. - Teléfono 60850. - Vermouth y noche: Sol de sangre y El espectro de la novia.

**NORMANDIE** - Avenida Bdo O'Higgins 140. - Teléfono N.º 87713. - Matinée, vermuth y noche: La canción de las islas y Agregados.

**NACIONAL** - Independencia número 801. - Teléfono N.º 83568. - Vermouth y noche: Qué lindo es Michoacán y El espectro de la novia.

**RURIO** - Irarrázaval número 3708. - Teléfono número 42183. - Rotativo: Mi último amanecer. Ven mi corazón te llama y Agregados.

**O'HIGGINS** - San Pablo esquina Cumming. - Teléfono 88229. - Vermouth y noche: Sahara y Ambición sin freno.

**ORIENTE** - Providencia esquina P. Valdivia. - Teléfono N.º 41354. - Rotativo: Así te quiero y Cruz.

**PRINCIPAL** - Ahumada número 163. - Teléfono número 82573. - Rotativo: Cambio de programa, a las 14 horas.

**PRINCESA** - Av. Recoleta N.º 648. - Teléfono N.º 82305. - Rotativo: El día que me quieras y Víctimas de la verdad.

**PORTUGAL** - Avenida Portugal N.º 62. - Teléfono N.º 46073. - Vermouth y noche: El espectro de la novia y La suerte llama tres veces.

**RADIO CITY** - Huérfanos número 1171. - Teléfono N.º 64421. - Rotativo: Bajo la luna tropical y Agregados.

**REAL** - Compañía número 1648. - Teléfono número 85388. - Matinée, vermuth y noche: Un día entre solteros.

**RECOLETA** - Avenida Recoleta N.º 597. - Teléfono N.º 63874. - Rotativo: Conflicto de dos almas. Oráculo del crimen. Noticiero y Agregados.

**RIALTO** - Pedro de Valdivia número 3346. - Teléfono N.º 41667. - Rotativo: La mujer del panadero. Jalisco nunca pierda y Ambición sin freno.

**SANTIAGO** - Mercado número 430. - Teléfono número 82853. - Matinée, vermuth y noche: El poder de las almas.

**SANTA LUCIA** - Bdo O'Higgins esquina San Idro. - Tel. 42179. - Matinée, vermuth y noche: Flor del Carmen.

**SAN MIGUEL** - Avenida Central 1302. - Teléfono número 53375. - Rotativo: Flor de pasión. El rey del trópico y Revue del destino.

**SELECTA** - Chacabuco número 1171. - Teléfono número 92184. - Vermouth y noche: Los chicos crecen y Cada hogar un mundo.

**VALENCIA** - Plaza Chacabuco. - Teléfono número 61557. - Vermouth y noche: La puerta de oro y El día que me quieras.

**VICTORIA** - Huérfanos esquina de San Antonio. - Teléfono 80881. - Rotativo: Los dos pilotes.



