TIEMPO PARA SANTIAGO: Despejado. TEMPERATURA DE AYER: máxima: 24,6° C a las 14.20 hrs.; mínima: 7,5° C a las 7.30 hrs. APRECIACION GENERAL: La zona norte presentará nubosidad parcial, mientras que el Norte Chico tendrá cielos despejados. La zona central continuará con tiempo despejado. Desde Linares a Punta Arenas persistirán los cielos nubosos con algunos chubascos en el sector comprendido entre Osorno y Pto. Aisen.

LA NACION

AÑO XLV — SANTIAGO DE CHILE, SABADO 8 DE ABRIL DE 1961 — PRECIO: E° 0,05 — N.o 15.830

Edición de 22 páginas — En dos secciones

Crónica	Págs. 1 a 3	Bolsa del Trabajo Pág.	10
Redacción	4	Gremios y Turf	11
Política	5	Teatros	12
Provincias	5	Gran Mundo	13
Cables	6	Comercio	14
Agrícola	7	Edición Autobusera	15 a 22
Deportes	8 y 9		
Económicos	10		

PERSONAL

Lea HOY

SANCIONES: Los conductores irresponsables y criminales serán eliminados. Lo anunció el Ministro de Justicia, Enrique Ortúzar, al informar sobre modificaciones a la legislación del tránsito, durante el acto de celebración del Día Mundial de la Salud, ayer en la Universidad de Chile. (Pág. [illegible])

LITERATURA: En mayo se iniciará el segundo taller literario auspiciado por la Universidad de Concepción y dirigido por Fernando Alegría. .... (Pág. 4)

ACCIDENTE: Un accidente sin consecuencias graves ocurrió ayer en Los Cerrillos. Dos aviones chocaron sus alas al maniobrar sobre la cancha. .... (Pág. 3)

SEQUIA: Una enérgica batalla contra la sequía en el norte inicia el Gobierno. Alimentos, semillas y diversos recursos técnicos se llevarán a esa zona .... (Pág. 5)

ASTOR: Hoy debe decidirse la situación del administrador del teatro Astor. El magistrado determinará si es encargado reo. La Municipalidad dio plazo de quince días para que los empresarios de todos los cines de la capital comprueben la incombustibilidad de los cortinajes de las salas. .... (Pág. 3)

CUBA: El Primer Ministro cubano, Fidel Castro, pronunció un discurso en La Habana, en el que reconoció tácitamente que su régimen ha perdido el apoyo de la clase media. (Pág. 6)

CONGO: Valerian Zorin, delegado ruso ante la ONU, dijo en la Asamblea General que su país se opone a la proyectada Confederación de Estados congoleños. Propuso que se reúna el Parlamento del Congo para resolver la cuestión. .... (Pág. 6)

FRANCIA: Nuevos atentados terroristas se registraron ayer en Francia y en Argel. La repetición de estos hechos por parte de los argelinos rebeldes y los extremistas franceses de derecha aleja las posibilidades de un próximo restablecimiento de la paz en Argelia. .. (Pág. 6)

AFIRMAN LOS ENTENDIDOS:

El Douglas debe estar entre nevados de Longaví y Chillán

FRACASO BUSQUEDA EN PROVINCIA DE COLCHAGUA.— CINCO MILLONES OFRECE LA LAN A QUIEN UBIQUE AL DC-3 PERDIDO.— ABATIDO Y CANSADO, EL HERMANO DEL PILOTO PARODI RASTREA TODAS LAS INFORMACIONES QUE RECIBE

Chile fija su posición en la Antártida

Ante la instalación de una nueva Base argentina en la Antártida, el Ministro de Relaciones Exteriores, Germán Vergara Donoso, hizo ayer la siguiente declaración:

"La Embajada de Chile en Buenos Aires, oportunamente instruida por el Ministerio de Relaciones Exteriores, y tan pronto estableció el hecho, presentó de inmediato y oficialmente, la reserva de derechos que corresponde, por encontrarse la isla Larsen dentro de límites del territorio chileno antártico, fijado por decreto de 1940.

"Quiero recordar que el tratado antártico recientemente aprobado por el Senado, y que espero muy pronto lo sea por la Cámara, hará innecesario y sin valor jurídico todo nuevo intento de reafirmación de supuestos derechos en el territorio antártico."

"En el Sur está mi hermano"

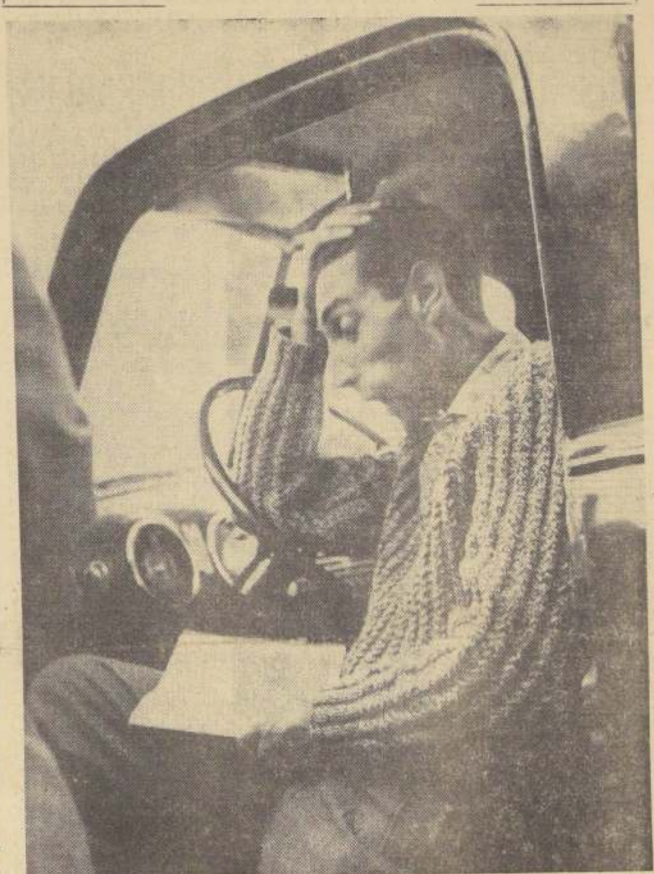

"VINE A PERDER EL TIEMPO".— Así dijo a LA NACION ayer, en Nancagua, el único hermano del comandante Silvio Parodi, piloto del avión Douglas 210 desaparecido desde hace cuatro días con otras 23 personas a su bordo. Jorge Parodi, que es piloto civil del club de la Universidad de Chile, desechó los rumores en el sentido de que el Douglas estaba en la provincia de Colchagua, y cree, junto con otros técnicos aeronáuticos, que el aparato se perdió en la cordillera, en algún punto al norte de Los Angeles.

(MAS INFORMACIONES Y FOTOGRAFIAS EN PAG. 3)

NANCAGUA, (Por Rafael Kittsteiner y Rigoberto León, enviados especiales. Fotos exclusivas para LA NACION, de Enrique Muñoz Armijo).— El hermano del comandante Silvio Parodi, piloto del Douglas 210 desaparecido el lunes con 24 personas, selló ayer tarde la eliminación de la provincia de Colchagua como una de las áreas probables donde pueda encontrarse la máquina perdida. En entrevista exclusiva concedida a LA NACION, Jorge Parodi, 30 años, piloto civil del Club Aéreo de la Universidad de Chile, dijo textualmente:

"He recorrido a caballo todos los sectores vecinos que se me indicaron, sin ningún resultado. En Santiago, me habían advertido que vendría a perder el tiempo y así ha sido. Los cerros de los alrededores de Nancagua (Rucatalca) no son tan altos como se sostiene y por lo demás tampoco están cubiertos con bosques impenetrables de roble y raulí. Los árboles fueron talados para hacer carbón hace ya tiempo y sólo quedan arbustos lo que hace que la zona sea favorable para las observaciones aéreas que se han efectuado en forma intensa."

Jorge Parodi, hermano único del comandante Parodi, agregó:

"Para mí, el sector lógico donde hay que buscar es el que indica la LAN: por la cordillera, de Los Angeles hacia el norte. Si mi hermano dio su última posición en esa ciudad y tuvo problemas, pudo haber escogido Cauquenes como aeródromo de alternativa. Pero el fuerte viento del noreste —calculado en 70 kilómetros por hora— tal vez lo haya desviado hacia la cordillera. Allí es donde seguiré buscando mañana."

Por otra parte, los círculos aeronáuticos coinciden en que la región con mejores probabilidades es la que va del Nevado de Longaví —frente a Parral— y el de Chillán, a la altura de la ciudad del mismo nombre. El primero ha sido explorado desde el aire en forma minuciosa, pero la zona del Nevado de Chillán ha permitido sólo observaciones muy parciales, debido a la capa de nubes que lo ha cubierto en forma casi permanente.

En favor de esta tesis está el hecho aún no difundido, que señala que minutos después de las 19.10, algo más al norte de Los Angeles, el comandante Silvio Parodi pidió permiso para aterrizar en Hualpencillo, el aeródromo de Concepción. Tras una demora de diez minutos, Hualpencillo avisó que disponía de pista libre para el Douglas 210, pero éste ya no contestó, pese a los insistentes llamados. En otras palabras, el aparato volaba aproximadamente entre los Nevados de Chillán y Longaví, al cesar sus transmisiones radiales.

Con respecto a su desviación hacia la cordillera, se sostiene que el operador del radiofaro de Los Angeles, notó que el Douglas 210 iba desviado de la ruta habitual, derivando hacia la cordillera. Esto pudo establecerlo por las comunicaciones de la aeronave, al dar su posición sobre esa ciudad.

OLA DE RUMORES

Las palabras de Jorge Parodi, dichas a las 18 horas de ayer, confirmaron en última instancia la eliminación de la provincia de Colchagua como lugar de búsqueda, luego que una serie de rumores ofreció decenas de pistas diferentes, que fueron resultando inexactas una tras otra. En las últimas 24 horas precedentes, habían ocurrido hechos como los siguientes:

*** Los bomberos de Nancagua exploraron sin resultados los cerros de Millahue, después que un particular de Santa Cruz, llamado Fernando Zuloaga, informó que el aparato había sido ubicado en dicho punto. Luego de una infructuosa exploración de casi un día completo, los voluntarios regresaron a Nancagua. Zuloaga declaró a LA NACION que él se había limitado a repetir una información radial y que no tenía responsabilidad mayor en el episodio. No obstante, Fernando Musalem, Comandante de Bomberos de Nancagua, dijo algo muy diferente a estos enviados especiales:

"Zuloaga nos encontró cerca de los cerros, y a mí, personalmente, me dijo que un arriero había entregado al teniente Salazar, de Carabineros de San Vicente de Tagua Tagua, restos de un ala del avión, encontrados en la zona donde los voluntarios se disponían a iniciar la búsqueda. Nos agregó que esa información había sido confirmada oficialmente, tras lo cual escalamos los cerros."

Por otra parte, como ejemplos de la histeria colectiva creada en Colchagua por la desaparición del Douglas, hay otros dos detalles:

*** Carabineros solicitó la cooperación de un arriero de Nancagua para acompañar a una pareja de carabineros en un patrullaje. Inmediatamente, corrió por el pueblo la versión que un arriero había encontrado el avión y salía en compañía de Carabineros para indicarles el sitio de su hallazgo.

*** Las personas de las más diversas categorías aseguran haber visto u oído el Douglas a distintas horas de la noche del lunes. Entre aquellas que, según el comentario local poseen mayor seriedad, LA NACION conversó con el Director de la Escuela del caserío de Cóndor de Apalta, Héctor Díaz Munita, quien declaró haber visto un avión que volaba muy bajo, hasta el extremo de iluminar un camino rural por el cual él paseaba en bicicleta. El aparato volaba hacia la costa. Igualmente, LA NACION entrevistó a través del selector ferroviario de Santa Cruz al jefe de estación de Alcones, Heriberto Nilo Ravello, quien dijo que el lunes a las 21.30 hrs. había visto un avión volando hacia el mar, a muy baja altura. En esos momentos llovía intermitentemente y existían abundantes formaciones de nubes del tipo cumulos-nimbus.

Otros habitantes de diversas ciudades y pueblos de Colchagua formulaban teorías y las explicaban mapa en mano a los reporteros, agregando detalles para respaldar sus hipótesis. Generalmente, estas suposiciones eran transmitidas por radio a todo el país, con lo que adquirían caracteres de informaciones "oficiales", las cuales a su vez eran nuevamente conectadas, aliñadas y distorsionadas.

Los enviados especiales de LA NACION coleccionaron otros rumores similares, incluso, en puntos tan apartados como Palmilla, Pupilla y Huique, donde las tenencias o retenes policiales locales, despachaban incesantes patrullas para recorrer los nuevos lugares que iban siendo mencionados. Por el contrario, los periodistas de este diario encontraron en Huique y Pupilla a caravanas de "costinos", mercaderes de sal recogidas en la costa que luego es cambiada en las haciendas del interior por maíz desgranado. Los "costinos", que durante cuatro días habían recorrido los cerros con sus caravanas de mulas rumbo a la zona agrícola del interior, declararon no haber visto, oído ni saber nada del avión desaparecido, pese a que pasaron por la mayoría de los puntos indicados como sitios "seguros" donde se encontraba la máquina.

RECOMPENSA DE CINCO MILLONES

La noticia conocida en la zona alrededor de mediodía de ayer sobre la recompensa de cinco mil escudos ofrecida por LAN Chile aumentó las especulaciones en torno a la dramática búsqueda. LAN ofrece dicha suma a quien proporcione un trozo o pieza del avión junto con un informe que conduzca a su pronta ubicación. La recompensa tiene por objeto interesar a las personas con residencia en la cordillera, entre Recinto y Parral —precisamente entre los nevados de Chillán y Longaví— a colaborar en las indagaciones.

Cabe señalar que ayer viajaron al sur camiones de LAN Chile cargados con affiches para difundir esta oferta, pero dado el clima existente, surgieron esta vez nuevos rumores indicando que lo que llevaban los vehículos eran ataúdes para sepultar a las presuntas víctimas, por cuanto el avión había sido ubicado. Al igual que en los casos anteriores, la versión carecía por completo de fundamento.

HASTA ADIVINOS

En este estado de cosas, faltaba sólo la aparición de adivinos, la que finalmente se produjo ayer. Carmen Busch, de 45 años, llevó al Servicio Aéreo de Rescate una carta de "mi compadre que es adivino". Según la misiva señalaba textualmente que el avión se encontraría a cien kilómetros de Santiago, hacia la cordillera de Nahuelbuta, frente a Linares. La apreciación fue desestimada desde un comienzo entre otras cosas porque la cordillera de Nahuelbuta está a la altura de Angol, a 630 kilómetros al sur de la capital.

Otra oferta similar provino de Fernando Valenzuela, de Concepción, quien informó al Servicio Aéreo de Rescate de "revelaciones de los espíritus" pero al parecer las voces de ultratumba fueron sumamente imprecisas, dado que Valenzuela le dijo a los oficiales del SAR que el avión estaba en el mar, cerca de San Antonio o en una quebrada no identificada entre Temuco y Concepción.

Por último, el arriero Juan Ramón Aros comunicó que su abuelo había encontrado el aparato al interior de las Termas del Flaco. Añadió que su antecesor tenía [illegible] años, era ex soldado balmacedista de la revolución de 1891 y había establecido que todos los ocupantes del Douglas 210 están ilesos, salvo dos heridos, y permanecen en la cordillera alimentándose de charqui. Luego, una comprobación, estableció que el abuelo era inexistente.

Títulos definitivos de dominio para poblaciones obreras de Antofagasta

Una comisión de diez topógrafos del Ministerio de Tierras y Colonización, partirá el lunes para estudiar esos problemas

Una comisión del Ministerio de Tierras y Colonización partirá el próximo lunes a Antofagasta, con el fin de otorgar títulos de dominio en las poblaciones obreras de esa provincia.

La comisión, que será presidida por el inspector visitador Adolfo Rojas, además de las poblaciones obreras de Antofagasta, Taltal, Tocopilla y Calama, visitará también las localidades de Ollagüe, San Pedro de Atacama, Toconao y otras, en donde procederá a solucionar graves problemas de dominio pendientes hace mucho tiempo.

La delegación, que será integrada por diez topógrafos y dos empleados administrativos, es la más grande que el Ministerio de Tierras y Colonización ha enviado a provincias. Después de permanecer tres meses en la provincia de Antofagasta, se considerará la posibilidad de efectuar una jira similar por toda la provincia de Atacama, que sufre problemas de igual índole.

Ganó por K.O.T. Carabajal a Spano

Por K. O. T. al 9.o round venció el peso mosca argentino Demetrio Carabajal, al italiano de igual categoría, Giacomo Spano, en el combate principal de la reunión profesional efectuada anoche en el Caupolicán. En el semifondo, el peleador mendocino Francisco Sotelo ganó por puntos al nacional Joaquín Riquelme.

Combate de alta categoría y disputa intensa, fue el brindado por los pesos moscas Carabajal y Spano, quienes, a lo largo de los 9 rounds no se dieron cuartel, promoviendo con ello un espectáculo que hacía mucho tiempo no se veía en nuestro país.

La victoria del salteño, con lo difícil por la lucha que planteó el contendor, no merece objeción alguna, ya que empleando similares recursos técnicos se vió más fuerte, más continuo en el ataque y con golpes más dañinos.

Hasta al entrar al séptimo round, el combate se desarrolló en un trámite de relativo equilibrio, actuando ambos púgiles en un estilo desusado en su categoría. Cabeza a cabeza, sin mezquinar golpes en una pelea franca de envíos cortos y de trayectoria variada. Pero la fisonomía cambió al modificar Carabajal en el séptimo asalto su posición en la guardia.

En el semifondo el triunfo del mendocino Sotelo fue también claro, ya que con mayores conocimientos frenó el ataque incesante, aunque poco productivo, del español. Al perder mostró al desgaste que aún le falta mucho para enfrentar a hombres de la experiencia de Sotelo. Con todo y siendo indiscutible el triunfo del trasandino, no empaña el prestigio de Riquelme, que perdedor y todo conservó intactas sus virtudes de guapeza y honestidad profesional, que tanto se le han elogiado.

En los otros combates, los resultados fueron los que siguen: Héctor Ortiz ganó por K. O. T. al 3.er round a Sergio Lacoste; José Antieoy derrotó por puntos al debutante René Jadue, y Luis Silva en una actuación de gran mérito, se impuso por puntos a Manuel Leiva.

MARILYN Y SU RECAIDA

TAMPA (Florida).— Tratando de huir de los fotógrafos, mientras ascendían al avión que los conduciría a Nueva York, Marilyn Monroe y su ex esposo, el jugador de béisbol Joe di Maggio, terminaron una reciente jira por esta cálida zona del sur de los Estados Unidos.

SEVERO CONTROL DE PRECIOS ORDENA MINISTRO DE ECONOMIA

Se aplicarán sanciones, hasta llegar a la clausura, a los infractores

La Dirección de Industria y Comercio, por instrucciones especiales del Ministro de Economía, Julio Philippi, ha comisionado a un grupo de funcionarios para que controle los precios de los artículos de primera necesidad y de los que fueron congelados el 20 de mayo de 1960.

En caso de que se comprueben alzas en dichos precios, la DICO, Dirección de Industria y Comercio, procederá a aplicar severas sanciones, tanto al comercio que sea culpable, como a los industriales que hayan alterado el precio al por mayor.

Por otra parte, se informó, se fiscalizará la venta de pan en almacenes y puestos de pan, con el fin de que lo expendan a precios oficiales y al peso, en ningún caso por unidades. También se aplicarán severas sanciones a los infractores.

Todos los negocios que, por reincidencia, deban ser sancionados con la clausura, serán dados a conocer públicamente, con nombre y dirección, en la prensa nacional.

Chileno presidirá la Comisión de Derechos Humanos de OEA

El diplomático chileno señor Manuel Bianchi Gundián presidirá la próxima conferencia de la Comisión de Derechos Humanos de la Organización de Estados Americanos (OEA), que iniciará sus sesiones el 10 del presente mes de abril.

El señor Bianchi presidirá la reunión en ausencia del presidente de la Comisión, el novelista y ex Presidente de Venezuela, señor Rómulo Gallegos.

Una subcomisión de la Organización de Estados Americanos ha celebrado durante los últimos días varias sesiones en Washington, para preparar la agenda de materias que será sometida a la consideración de la Comisión de Derechos Humanos.

La Comisión de Derechos Humanos fue creada en 1960 por el Consejo de la OEA, para estudiar los medios de mejorar y garantizar los derechos individuales en las Américas a través de la cooperación.

Nueva vía con Argentina

Con el majestuoso fondo del cerro Campanario, hoy se inaugura el nuevo camino transandino por el paso de El Pehuenche. Autoridades chilenas y argentinas solemnizarán el acto.

(INFORMACION PAGINA

Ayer HOY y Mañana

Sigue viaje Director de OIT

Por vía aérea se dirigió ayer a Buenos Aires, el Director General de la OIT, David H. Morse, acompañado de la Subdirectora de la Organización, Ana Figueroa, delegada permanente de Chile ante la OIT. Ambos funcionarios internacionales asistirán a la Séptima Conferencia Regional para América Latina, de la OIT, que se realizará del 10 al 21 del mes en curso. Se anunció que la delegación chilena viajará hoy sábado, o mañana.

Funcionarios de Agricultura al sur

Ayer viajaron a Ancud —vía aérea— el Jefe del Departamento de Conservación y Asistencia Técnica del Ministerio de Agricultura, (DECAT) ingeniero agrónomo Emilio Williams y Tucapel Schudeck, jefe de la Sección Especialistas, de ese departamento. Ambos, funcionarios asistirán a la Exposición Frutícola e Industrias Derivadas, a realizarse en esa ciudad.

Jefe policial a Londres

Hoy viajará a Londres —vía BOAC— el Jefe de la Policía Internacional, Prefecto Patrick Wiechmann, con el objeto asistir a una reunión en Scotland Yard, en la cual se discutirán materias relacionadas con la sección policial internacional. Posteriormente, viajará a París, para participar en una segunda reunión del Consejo del Comité Ejecutivo de la Organización Internacional de Policía Criminal.

Sesión de profesores liberales

La Junta Ejecutiva Nacional cita a sesión general a todos los profesores radicales de Santiago, hoy a las 19 horas en el local de la Asamblea "Pedro Aguirre Cerda", calle Catedral 1361. En la reunión se designará la nueva directiva para 1961.

Ministro de Agricultura a Brasil

Hoy se dirigirá a Río de Janeiro para asistir a la reunión del Consejo Directivo del Banco Interamericano de Desarrollo, el Ministro de Agricultura, Manuel Casanueva. La reunión se efectuará entre el 10 y 14 de abril en curso y asistirán, en representación de Chile, además del Ministro Casanueva, el Gerente del Banco Central, Luis Mackenna y el Embajador de Chile en Estados Unidos, Walter Müller.

Delegación chilena a la Feria de Milán

Ayer se dirigió a Buenos Aires para continuar a Italia, la delegación chilena a la Feria de Milán. La integran, el Subsecretario de Economía, Enrique Valenzuela, el Gerente de Planificación de la CORFO, Carlos Cromatte; Edmundo Berstein, de la Empresa de los Ferrocarriles; Mario Vergara del Ministerio de Relaciones Exteriores, y Arístides Araneda, representante del Círculo de Periodistas.

Concierto en Plaza Ñuñoa

La Banda de la Escuela de Carabineros ofrecerá en la Plaza Ñuñoa mañana, de 11 a 12.30 horas, el siguiente programa: Carabineros de Chile, de Luis Araque; La Dolorosa, selección de F. Serrano; Opera Flamenca, paso doble de Luis Araque; Amor de Gitanos, potpurrí de Franz Lehar; Ay Portugal, fado de Luis Araque; Rigoletto, selección de Verdi; Dulce Amada, vals de Luis Araque, y Carabineros en Desfile, marcha de M. Valenzuela.

Exposición frutícola de Chiloé

Emilio Williams, Jefe del Departamento de Conservación y Asistencia Técnica del Ministerio de Agricultura y Tucapel Schudeck, jefe de la Sección Especialistas de ese mismo departamento, viajaron ayer a las 13 horas a Ancud, para asistir a la Exposición Frutícola e Industrias Derivadas, que se realizará en Chiloé en los días 8 y 9 del presente.

Nuevo representante norteamericano

El presidente de la Fundación de Viviendas de Emergencia, Alberto Risopatrón, informó ayer que en breve asumirá sus funciones el nuevo representante de la Cruz Roja norteamericana en Chile, Edar P. Zimmerman, en reemplazo de Vernon H. Zimmerman, quien regresa a su país.

Subvención municipal al ciclismo

La Municipalidad otorgará una subvención de 1.200 escudos a la Asociación Ciclista de Santiago, como una contribución de la comuna a los gastos de organización y realización del 34.o Campeonato Nacional de Ciclismo.

JAMES A. FARLEY, destacado hombre público norteamericano y conocida figura del Partido Demócrata que integró el equipo de trabajo del Presidente Roosevelt, llegó ayer a Santiago. Veintinueve Universidades de Estados Unidos lo han distinguido con el título de Doctor Honoris Causa por sus servicios a la comunidad. Farley, que en la actualidad preside el Directorio de The Coca-Cola Export Corporation, dará hoy, a las 11 de la mañana, una conferencia en el Salón Inglés del Hotel Carrera. En el grabado, de izquierda a derecha, los señores Farley y Benjamín Claro Velasco.

Breves

NUEVO FOLLETO SOBRE TREBOL SUBTERRANEO.— La Sección Divulgación Agrícola del Departamento de Conservación y Asistencia Técnica del Ministerio de Agricultura, está distribuyendo gratuitamente el nuevo folleto del especialista en forraje, Juan Jirkal, sobre trébol subterráneo.

MATADERO FRIGORIFICO DE TEMUCO.— El Ministro de Agricultura informó al presidente del Consejo de Adelanto y Reconstrucción de Cautín, señor Luis Raimer, que la próxima semana quedarán terminados los estudios previos a la petición de propuestas para iniciar la construcción del Matadero-Frigorífico de Temuco. Este matadero se hará con el excedente de los Convenios de Excesos Agrícolas y dinero solicitado a los Estados Unidos en calidad de préstamos.

DIA POR LA PAZ DE ARGELIA.— Un minuto de silencio guardaron las Escuelas Universitarias del país ayer, fecha de recordación del "Día por la Paz de Argelia". La orden la impartió la Unión de Federaciones Universitarias de Chile (UFUCH), a pedido de la Unión Nacional Sueca.

FORMACION PROFESIONAL.— El lunes se inicia el segundo programa de formación acelerada de mano de obra para obreros de la construcción. En el Centro de Instrucción del Servicio de Cooperación Técnica, 64 alumnos se capacitarán en tres meses para trabajar en este oficio.

PROBLEMAS ECONOMICOS.— Hoy, a las 22.15 horas, se transmite por Radio Universidad Técnica del Estado el programa "Problemas Económicos". René Moraga Neira hablará sobre "La biblioteca de la Escuela de Economía y la investigación bibliográfica".

ATENCION DE TURISTAS.— Una oficina para la atención de viajeros proyecta organizar la Dirección de Turismo en Los Cerrillos. La oficina será atendida por funcionarios expertos, quienes informarán a los turistas sobre sitios de atracción, precios de pasajes, cotizaciones de cambios de moneda, tarifa de hoteles y condiciones climatéricas en diversas regiones.

MINISTRO SE EXCUSA.— El Ministro de Agricultura, Manuel Casanueva, se excusa por nota telegráfica ante el Intendente de Cauquenes y el presidente de la Cooperativa de Liao-Liao, por no poder asistir a la fiesta de la vendimia, en Cauquenes, y a la Exposición Frutícola, de Castro. El Ministro, por disposición del Presidente de la República, deberá viajar a Brasil a la reunión del Consejo Directivo del Banco Interamericano de Fomento.

CRUZ ROJA JUVENIL.— Eligió la siguiente directiva: presidenta, María Ahumada, profesora de la Escuela Normal Santa Teresa; Gertrudis Cáceres, vicepresidenta; Eugenia Inostroza e Inés Figueroa, secretarias; Adriana Silva, tesorera; Aída Vargas, protesorera; Cristina Muñoz, María González Prado, María González Valenzuela, Inelia Montero, María Serrano y Lusminia Martínez, directoras.

CURSO DE FORRAJERAS.— El martes se inicia el Primer Curso Nacional de Forrajeras organizado por la Facultad de Agronomía de la Universidad de Chile. El curso está destinado al perfeccionamiento de ingenieros agrónomos, especializados en ese campo. Las clases se efectuarán en la Estación Experimental de Maipú. Consultas a casilla 1004.

DEBEN ELIMINARSE LOS MALOS CONDUCTORES.— Debemos poner término a la irresponsabilidad criminal de algunos conductores de vehículos que por negligencia culpable, día a día arrancan la vida a jóvenes y ancianos, lo que hace que Chile sea uno de los países que tiene uno de los índices más altos de mortalidad por accidentes del tránsito, expresó ayer el Ministro de Justicia, Enrique Ortúzar Escobar, en el acto solemne de conmemoración del 12.o aniversario del Día Mundial de la Salud. EN EL GRABADO: Entre los asistentes que concurrieron a la ceremonia que se realizó en el Salón de Honor de la Casa Central de la "U", se destacan, de izquierda a derecha: el Ministro del Interior y Salud Pública, Dr. Sótero del Río; Luis Gajardo, en representación de la Cruz Roja, y el Dr. Hernán Romero, profesor de la Facultad de Medicina de la "U". En el centro, el Ministro Ortúzar, mientras diserta sobre el proyecto de ley, cuya elaboración presidió.

CATEGORICA ADVERTENCIA:

LOS CONDUCTORES IRRESPONSABLES Y CRIMINALES SERAN ELIMINADOS

Lo anunció Ministro Ortúzar al informar sobre modificaciones de la legislación del tránsito, durante el acto de celebración del Día Mundial de la Salud. ● Ceremonia en la Universidad de Chile

Chile es uno de los países con más alto índice de accidentes del tránsito, lo que significa anualmente muchas pérdidas de vida, de capacidad para el trabajo y de bienes que son indispensables para nuestro desarrollo de país joven pero de gran futuro, declaró ayer el Ministro de Justicia, Enrique Ortúzar Escobar, en el acto solemne de celebración del Día Mundial de la Salud que se realizó a las 19 horas, en el Salón de Honor de la Casa Central de la Universidad de Chile.

Presidió la ceremonia el Ministro del Interior y Salud Pública, Dr. Sótero del Río, y asistieron el Director subrogante del SNS, Dr. Alfredo Leonardo Bravo; el Dr. Hernán Romero, de la Facultad de Medicina de la "U", autoridades y público en general.

Esta es la primera vez que la Organización Mundial de la Salud conmemora su aniversario con el estudio exhaustivo de foros y conferencias sobre "Los accidentes y su prevención". Este es uno de los problemas más importantes y de mayor repercusión en la colectividad y que por lo mismo interesa notablemente a las autoridades y a la ciudadanía. El lema esgrimido por la OIT para celebrar su 12.o aniversario fue "Los accidentes no son accidentales", precisamente por la gravedad que el problema encierra tanto por su desconocimiento de parte de la opinión pública como por el elevado número de víctimas que causa. Año tras año, sobre todo en los países de alto desarrollo, mueren diariamente jóvenes y ancianos que caminando despreocupados no se imaginaron morir en manos de conductores irresponsables.

El titular de Justicia en su disertación concretó en unas las causas fundamentales por las cuales se producen estos accidentes y es la falta de respeto absoluto de gran número de conductores por las normas que rigen el tránsito público y por los derechos y obligaciones que ellas imponen.

Esta irresponsabilidad se debe, a juicio del Ministro Ortúzar, a la falta de una educación adecuada y a las deficiencias de una legislación que favorece la impunidad y hace inoperante el derecho a ser indemnizado en caso de daño, sea a la integridad de la persona o sus bienes.

Estas anomalías se superarán con el proyecto de ley que elaboró el Ministerio de Justicia sobre la materia y que se someterá en breve a la consideración del Congreso Nacional. Todas sus disposiciones tienden a la organización y procedimiento de la Justicia del Tránsito en Chile, las cuales dio a conocer el titular de Justicia a los concurrentes al acto.

Uno de sus párrafos primordiales trata de creación de un registro de conductores, mediante el cual se eliminará al mal conductor que constituya un peligro para la sociedad. Además, se llevará una hoja de vida de cada conductor y si éste ha cometido alguna infracción o es reincidente, se comunicará de inmediato a Carabineros para que retire la licencia del responsable y ninguna Municipalidad podrá otorgar un nuevo carnet para manejar.

El proyecto mencionado faculta al Presidente de la República para dictar dentro del plazo de noventa días, a contar de la fecha de la promulgación de la ley, una Ordenanza General de Tránsito que se aplicará en todo el territorio de la República.

Finalmente, el Ministro Ortúzar hizo un llamado a toda la ciudadanía a fin de que con un amplio y nuevo sentido de la responsabilidad social se logren reducir los accidentes de tránsito en Chile que, según declaró, arrojan cifras pavorosas.

GERENTE DE SFF VIAJO A ITALIA

Guillermo Feliú Silva, Gerente General de la Sociedad de Fomento Fabril, viajó ayer a Roma, vía ALITALIA, especialmente invitado por el Gobierno de Italia, para asistir a la Feria Internacional de Milán.

El señor Feliú aprovechará el viaje para imponerse de los últimos adelantos industriales que pueden ser aplicados en la industria nacional y **considerará, con empresarios italianos, la posibilidad de que se interesen por invertir capitales en nuestro país.**

NO ESTA AUTORIZADO TEATRO MUNICIPAL PARA LA SINFONICA

"No está autorizado el Teatro Municipal para la actuación de la Orquesta Sinfónica", dijo anoche el Alcalde de Santiago, ante las informaciones de prensa y avisos que anuncian para el martes próximo un concierto de ese conjunto, en el que la figura principal es el famoso cellista ruso Rostropovic.

Agregó que la Comisión de Espectáculos y Difusión Cultural había tomado conocimiento de la petición de una empresa publicitaria y turística para que fuera facilitado el teatro, pero que no hay resolución ninguna al respecto. Sólo hoy el Comité de Regidores tratará este asunto, pero, entretanto, ha sido suspendida la venta de entradas, ya que esto sólo puede hacerse en el Municipal. Se ha tenido conocimiento que la citada empresa ha estado vendiendo entradas, lo que transgrede la reglamentación municipal.

CHARLA CIENTIFICA DEL DOCTOR CASASBELLAS

El doctor Fernando Casasbellas, Vicepresidente de la Sociedad Científica de Chile, disertará hoy, a las 20.45 horas, por CB 130, Radio Presidente Balmaceda. El tema de su charla será el doble tratamiento anticanceroso y otros acontecimientos del mundo de las ciencias.

Advertencia al público hace Ropero del Pueblo

El Consejo Directivo del Ropero del Pueblo entregó la siguiente comunicación, en relación a la extraordinaria afluencia de público, que ha llegado en los últimos días, a sus oficinas de la Moneda:

"El Consejo Directivo del Ropero del Pueblo se ve en la necesidad de denunciar públicamente que, con inconfesables propósitos, personas malintencionadas, están difundiendo en las poblaciones obreras la falsa noticia de que el Ropero del Pueblo atiende las necesidades de todas las personas que concurran a la Moneda a solicitar ayuda.

"Esta situación ha provocado, en estos últimos días, aglomeraciones de personas de modestos recursos, que, al no ser atendidas por el Ropero del Pueblo, por imposibilidad material, han reaccionado airadamente, creyéndose víctimas de una tramitación.

"El Ropero del Pueblo, que es una institución privada, atiende y socorre a gran cantidad de personas desvalidas, pero realiza su labor en forma organizada y previa fijación de las fechas en que las personas beneficiadas deben concurrir a sus oficinas.

"En estas condiciones, el Ropero del Pueblo se hace un deber en advertir a las personas necesitadas, que han sido sorprendidas con rumores falsos, acerca de la ayuda que pueden obtener del Ropero del Pueblo, que no deben hacer fe en dichos rumores, porque ellos están destinados solamente a crear dificultades y provocar descontento. En todo caso, si estos hechos vuelven a repetirse, la Fuerza Pública actuará con estrictez, para evitar situaciones que alteran el orden y la tranquilidad, que la autoridad tiene el deber de resguardar, y el Ropero del Pueblo, muy a pesar suyo, se verá obligado a cerrar sus puertas."

A LA FERIA DE MILAN.— Por el Comet de Aerolíneas Argentinas se dirigió ayer a Buenos Aires, para proseguir a Milán, vía ALITALIA, la delegación oficial chilena que asistirá a la Feria de Milán invitada por el Gobierno italiano. En el grabado aparece dicha delegación, cuando es despedida en Los Cerrillos por el Embajador de Italia en Chile, Mario Luciolli, y el representante de la Feria de Milán, Francisco Giovine, y Carlos Santa María de ALITALIA, en Santiago. La delegación está integrada por: Enrique Valenzuela, Subsecretario de Economía; Mario Vergara, del Ministerio de RR. EE.; Raúl Sáez, Gerente General de ENDESA; Carlos Croxatto, Director Ejecutivo de la CORFO; Edmundo Bertin, de los Ferrocarriles del Estado; Guillermo Feliú Silva, Gerente General de la Sociedad de Fomento Fabril, y Arístides Araneda, Director de la Sociedad Periodística del Sur.

EN LA MONEDA:

RENOVACION DE CONVENIOS DE PASAPORT[ES]

Por intercambio de notas, se prorrogó la vigencia de dichos acuerdos [con] Bélgica, Holanda y Luxemburgo

Un intercambio de notas para renovar el Convenio de Pasaportes se realizó ayer entre los Gobiernos de Chile y de los países del Benelux (Bélgica, Holanda, Luxemburgo). La ceremonia tuvo lugar a las 12.30 horas en el Salón Rojo de la Cancillería. Las notas fueron firmadas por el Ministro de Relaciones Exteriores, Germán Vergara Donoso, y el Embajador de Bélgica, Alain de Thysebaert. Según el documento, los turistas de esos Estados pueden ingresar y permanecer hasta 90 días en Chile, y viceversa, sin necesidad de visación de sus pasaportes.

CONDECORACION A DIPLOMATICO URUGUAYO

Con la Orden al Mérito de Chile, en el grado de Comendador, fue condecorado el Consejero de la Embajada de Uruguay, Roberto Domínguez, quien regresará a su país después de una permanencia de 10 años en Chile. Las insignias le fueron impuestas por el Subsecretario de Relaciones Exteriores, Fernando Donoso, en una ceremonia realizada en el Salón Rojo de la Cancillería. Asistieron el Embajador de Uruguay, Alvaro Vásquez; funcionarios de la Embajada y de la Cancillería.

CONCEDIDO ASILO A 4 BOLIVIANOS

El Gobierno chileno concedió asilo político a los ciudadanos bolivianos Roberto Daza, Julio González, Federico Ramírez e Hilarión Seigeiro. Los cuatro llegaron el jueves a Antofagasta por la combinación transandina Antofagasta-Salta, y solicitaron asilo.

Ayuda para terminar estadio solicitó Alcalde de Chillán

La intervención del Gobierno, a fin de obtener fondos necesarios para la terminación del Estadio Municipal, solicitó al Ministro del Interior el Alcalde de Chillán, Abel Jarpa. Igual ayuda solicitó del Ministro Del Río para la solución de diversos problemas de la comuna.

MISION POLACA LLEGARA HOY

Hoy llegará a Santiago la Misión Comercial enviada por Polonia para celebrar conversaciones con personeros del Gobierno y las actividades privadas del país, con miras a establecer intercambio entre ambos países. La preside el Viceministro de Comercio, Franciski Madozewski. Las reuniones se iniciarán el lunes, en el Departamento Económico de la Cancillería.

Renunció Embajador chileno en Paraguay

Presentó la renuncia de su cargo el Embajador de Chile en Paraguay, Francisco Madrid Arellano. Se acogerá a jubilación después de treinta años de servicios en la carrera diplomática.

JUBILACION DE LA MUJER A LOS 25 AÑOS DE SERVICIOS

La inclusión en la Comisión que estudia el nuevo reglamento de la ley de jubilación de las empleadas públicas a los 25 años de servicios, solicitaron al Presidente de la República dos miembros del Comando Directivo del Movimiento Pro Jubilación de la Mujer a los 25 años. El Jefe del Estado indicó que conversaran al respecto con el Ministro del Trabajo.

Estudios del Convenio de Extradición con Venezuela

Continúan las negociaciones tendientes a la firma de un convenio de extradición entre Chile y Venezuela. Actualmente se realizan consultas con el Ministerio de Justicia en relación a las cláusulas del proyecto.

EXPORTACION E IMPORTACION DE OBRAS DE ARTE

En nota enviada al Superintendente de Aduanas, el Jefe del Protocolo, Hernán Cuevas, dio a conocer disposiciones vigentes en varios países sobre exportación e importación de obras de arte y antigüedades. Se refiere en especial a Francia, Gran Bretaña y México, cuyas legislaciones prohiben tales exportaciones, pero dan toda clase de franquicias para su internación.

Delegados a Asamb[lea] Banco Interameric[ano]

Para ... a la ... Asamblea ... Gobernadores ... co Inter... cano, ... girá ... Montevideo ... Embajador ... Chile en ... dos U... Walter Müller. La ... ción fue proporcionada ... Ministerio de Relaciones ... teriores. También ... de Janeiro, luego de ... Montevideo, el Delegado ... manente de Chile ... Asociación de la Zona ... bre Comercio, Abelardo ... a fin de integrarse a ... legación de nuestro país ... Asamblea.

VISITAS DE CORTE[SIA] DE REPRESENTANT[E] JUNTA DE ASISTEN[CIA]

El nuevo Representante ... sidente de la Junta de ... tencia Técnica de las ... nes Unidas, Adriano ... hizo visitas de cortesía ... nistro y principales jefes ... Ministerio de Relaciones ... teriores. Llegó ayer a ... tiago, en reemplazo de ... guel Albornoz, designado ... la organización a México.

Fecha de ratificación [del] Tratado de Montevide[o]

Mientras el Congreso ... guayo no apruebe el Co... de Area de Libre Comercio ... no habrá depósito de ... mentos de ratificación de ... cho acuerdo por parte de ... países firmantes. Primera... mente se había dado ... cha el 10 del mes en ... pero probablemente ... realice el acto hasta ... dor del 20. En el Ministerio ... de Relaciones Exteriores ... to con informar al ... se indicó que inmediatamente ... que entre en vigencia el ... tado, es decir, 30 días ... de su ratificación, se ... las negociaciones sobre ... de productos, y el ... provisorio se constituirá ... definitiva.

Regreso de Luis María de Pablo Pardo

Para el miércoles se an... ció el regreso a Santiago ... Embajador de Argentina ... María de Pablo Pardo. V... a Buenos Aires por asuntos ... particulares, según info... la Cancillería.

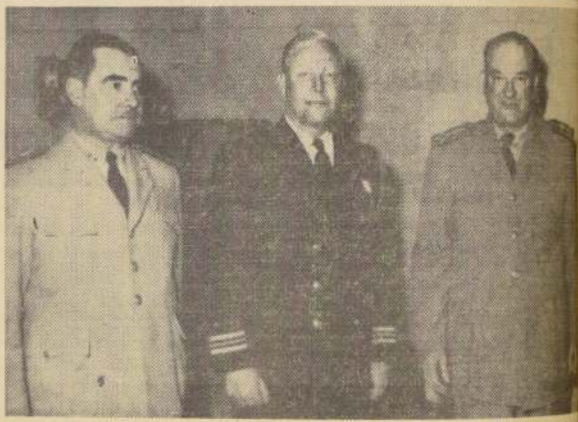

EL CAPITAN DE CORBETA Bruce E. Prum, Adicto Naval Adjunto a la Embajada de Estados Unidos en Santiago, fue condecorado con la Medalla Naval por la Armada Na[cional]. La ceremonia se efectuó en las oficinas de la jefatura del Estado Mayor General [de la] Armada, y colocó las insignias el contralmirante Jacobo Neumann Etienne. El ... Prum, después de dos años de permanencia, ha sido destinado a un cargo abordo de ... de las naves norteamericanas. En el grabado, de izquierda a derecha, el jefe del Estado [Ma]yor Naval, J. Neumann; el capitán Prum, y el Comandante en Jefe de la Armada, ... mirante Leopoldo Fontaine.

HOY INAUGURAN CAMINO PO[R] EL PASO DE EL PEHUENCHE

Hoy a mediodía será inaugurado el nuevo camino internacional que unirá Talca con la [ciu]dad argentina de Mendoza, pasando por el paso El Pehuenche. Las autoridades chilenas, [en]cabezadas por el Ministro de Obras Públicas, Ernesto Pinto Lagarrigue, darán la [bienve]nida a las autoridades argentinas, teniendo como telón de fondo la majestuosidad del [ce]rro Campanario. A los acordes de los himnos patrios de ambas naciones se izarán las [ban]deras de Chile y Argentina, procediéndose posteriormente a la colocación de las [placas] recordatorias en los respectivos monolitos ubicados en el lindero. Argentina colocará ... ca en el monolito chileno y Chile lo hará en el argentino. Las leyendas expresan "El [pue]blo chileno en homenaje a la República Argentina en el día de la inauguración del [ca]mino internacional por el paso de "El Pehuenche", abril 8, de 1961" y "El pueblo [argen]tino en homenaje a la República de Chile en el día de la inauguración del camino [inter]nacional por el paso de "El Pehuenche", abril 8, de 1961". La ruta tiene una extensión [de] 176 kilómetros desde la Laguna del Maule al límite. El último tramo, de 22,4 kilómetros, fue construido en un tiempo record de 3 meses, con un presupuesto de E° 150.000. A [con]tinuación de los actos oficiales se servirá un almuerzo campestre, al que asistirán ... obreros que tuvieron a cargo la realización de la obra.

Campaña pro microbús para Escuela Normal

Una campaña nacional, pro adquisición de un microbús que facilite las tareas docentes del alumnado, ha iniciado el Centro de Alumnos de la Escuela Normal Superior "José Abelardo Núñez", de Santiago.

El vehículo es indispensable para los alumnos que deben, con frecuencia, realizar prácticas docentes en comunas apartadas del Gran Santiago, y, asimismo, para trasladar a cursos completos de pequeños estudiantes primarios, hacia museos, bibliotecas o centros de deportes.

Con tal motivo, el Centro de Alumnos ha hecho un llamado a los egresados del plantel —más de cinco mil—, en el sentido de colaborar en esta campaña.

Los normalistas, profesores o particulares que deseen ayudar, a la iniciativa, deben enviar sus aportes al Centro de Alumnos de la Escuela citada, Casilla 4744 ó Alameda 3677, Santiago.

DONALD NIGHTINGALE, Gerente General de Standard Electric S. A. C., quien efectuaba una breve visita a la filial chilena de la industria, viajó ayer vía Canadian Pacific a Lima. En Los Cerrillos fue despedido por los representantes chilenos de Standard Electric.

Apareció "Album Chi[le]" para fomento del tur[ismo]

Editado con el patrocinio de la Dirección de Turismo, acaba de aparecer el "Album Chile", publicación en ... castellano, que ... da en el país y ... Su objeto es difundir ... nocimiento más amplio ... le y sus atractivos ... a fin de obtener un ... miento del turismo ... tro país.

En un hermoso ... con abundante material ... gráfico —blanco y ... colores—, "Album Chile" ... sido el resultado de ... esfuerzo de la Dirección de Turismo.

Los accidentes ... tran su causa en ... nes inseguras y ... nes inseguras ... la seguridad en ... tria. Organice el ... Seguridad ... Consejo Nacional de Seguridad.

AVIONES CHOCARON SUS ALAS AYER EN LOS CERRILLOS

Un accidente entre dos aviones ocurrió en la mañana de ayer en el aeropuerto de Los Cerrillos, sin que, afortunadamente, se registraran daños personales de consideración en las máquinas.

Según testigos, el hecho ocurrió cuando el avión LAN 301, Convair, con vuelo al norte, llevaba entre sus pasajeros llevaba al equipo de waterpolistas que van al Campeonato de Antofagasta, se dirigía a tomar pista. En esos instantes, aterrizaba un Bristol Britannia, de la Compañía de Aeronavegación Transcontinental, que venía de Buenos Aires, con pasajeros.

Las alas izquierda del LAN y derecha del Transcontinental se rozaron, causándose daños sin mayor consideración. Los vuelos de ambas máquinas fueron suspendidos momentáneamente.

POLICIA DETUVO A LOS AGRESORES DE TRES HERMANOS

Detectives de San Miguel detuvieron a los agresores de los hermanos Enrique, Mario y Raúl Canales Vásquez, hecho ocurrido la noche del Viernes Santo.

El primero de ellos continúa grave en el Hospital Barros Luco, al ser atacado con una daga. Los otros dos se han recuperado notablemente.

La agresión se produjo en calle Comandante Riesle 391, donde existe un negocio clandestino de venta de bebidas alcohólicas. Los tres hermanos fueron atacados por desconocidos que huyeron.

La policía estableció que los agresores fueron Carlos Robert Olivares López, matarife, y Antonio Montenegro Vergara, de 22 años, estucador. El segundo era quien utilizaba la daga.

DETENIDO AUTOR DEL HOMICIDIO DE TALAGANTE

Personal de la Prefectura de Investigaciones, detuvo al autor del homicidio del obrero José Cerpa Rojas, ocurrido el 14 de febrero del año pasado, en Talagante.

Resultó ser Juan de Dios Aguilera Pérez, de 51 años de edad, soltero, quien será puesto a disposición del Tercer Juzgado del Crimen.

En su confesión, dijo que el obrero lo agredió, tratando de quitarle dinero y él se defendió con una picota, causándole la muerte.

SINTESIS Policial

CONTRABANDO. — Enriqueta Graciela Figueroa Fuentes, apodada "La Ketty", fue detenida en Valparaíso por personal de Investigaciones, cuando contrabando por valor de E° 757, en los momentos que abandonaba su casa, ubicada en la calle Cochrane 35. La mujer es sobrina de Carlos Silva Leiva, "El cabro Carrera", detenido por la muerte del comunista Luis Otto Bozzo Eller, ocurrida en Tocopilla.

CHOQUES.— Un camión cargado con frutas, embistió a una carretela conducida por Daniel Fernández Pacheco, volcándose después sobre ella. El accidente se produjo a la altura del kilómetro 13 del camino de Concepción a Bulnes. Fernández Pacheco murió en forma instantánea. El chofer del camión, Pedro Torres Muñoz, fue detenido por carabineros.

Un camión chocó la caseta del guardavía Avelino Arancibia A., en Alto Hospicio, Iquique, ocasionándole una muerte instantánea. El accidente se produjo al cortársele los frenos al camión, que transportaba cuatro toneladas de yeso. El chofer Pedro López Leteller, y el peoneta Pedro Carvajal Vásquez, resultaron heridos de gravedad.

FUGA.— Mauricio Fernández, de 18 años de edad, se fugó de la Clínica El Carmen, de Punta de Rieles, Macul, el domingo pasado a las 16.30 horas. Mide 1.70 de estatura, es de pelo castaño oscuro, largo y crespo y barba de adolescente, crecida. Viste blue jeans, alpargatas y camisa sport a cuadros.

Esforzada labor de Carabineros

UNA PATRULLA DE HUIQUE.— Una patrulla de Carabineros del Retén de Huique, encabezada por el sargento Orlando Martínez, solicita informes de un campesino, en presencia de reporteros de LA NACION. La patrulla, al igual que otras despachadas desde Cunaco, Millahue, Pupilla y Palmilla, recorrió sin éxito los cerros Apalta, Millahue, Cóndor y Rucatalca, buscando el Douglas 210 de LAN-Chile.

JEFE DE POLICIA INTERNACIONAL VIAJA A EUROPA

A Londres, París y Berlín, viajará el jefe de la Policía Internacional de Investigaciones, prefecto Patricio Wiechamann Yáñez.

El lunes, en Londres, asistirá a una reunión de Scotland Yard. Entre el 11 y 14 permanecerá en París, en las sesiones del comité ejecutivo de la Organización Internacional de Policía Criminal, del cual es miembro. En la sesión se abordarán materias relacionadas con labor y coordinación policial internacional; se trazarán programas previos de la conferencia sobre falsificación de monedas, que se realizará en Copenhague entre el 29 de agosto y 1.o de septiembre; se tratará el temario de la Asamblea General de la Organización Internacional de la Policía Criminal, entre el 4 y 9 de septiembre, también en la capital danesa; temario del seminario internacional de delincuencia en carreteras, por realizarse en París, en mayo, y de la segunda Conferencia Latinoamericana sobre estupefacientes, en Río de Janeiro, durante el mes de septiembre.

El prefecto Patricio Wiechamann viajará después a Berlín, por motivos particulares, para regresar a esta capital el 21 del mes en curso. Durante su ausencia, la jefatura del Departamento de Policía Internacional será ocupada por la señora Elcira Vega.

CLOTARIO BLEST FUE NOTIFICADO AYER DE REMISION DE LA PENA

El presidente de la CUT, Clotario Blest Riffo, fue notificado por el Ministro José Arancibia, de la sentencia que le condena y le remite a la vez la pena de 300 días de relegación en la localidad nortina de Petorca. La diligencia se realizó en la Cuarta Sala de la Corte de Apelaciones, ayer, poco después de las 16 horas.

Como se recordará, el dirigente gremial fue sometido a proceso, porque en un discurso pronunciado en la plazuela Artesanos el día 3 de noviembre del año pasado, incitó a la subversión del orden público, hecho constitutivo de delito, de acuerdo con la ley 12.927, sobre Seguridad Interior del Estado.

De acuerdo con el fallo, Blest quedará sometido a la vigilancia del Patronato de Reos de Santiago, durante el lapso de la condena.

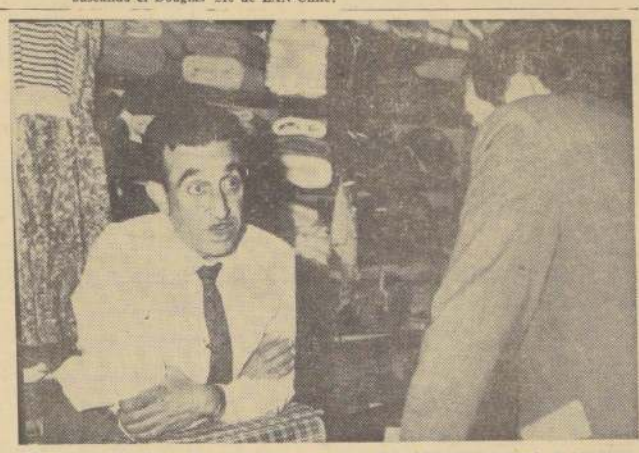

"NO HABIA NADA".— Fernando Musalem, dueño de la principal paquetería de Nancagua y Comandante del Cuerpo de Bomberos, explica a LA NACION la infructuosa búsqueda de sus voluntarios por los cerros de Millahue. La expedición, que duró casi 24 horas, se debió a un informe falso de un particular de Santa Cruz, quien después declaró que había oído una transmisión radial indicando que el Douglas 210 se encontraba en dicho punto.

541 días para chofer ebrio que hirió a dos personas; C. Apelaciones

La Séptima Sala de la Corte de Apelaciones, que preside el Ministro José Arancibia Santibáñez, dictó fallo condenatorio en contra de un chofer que manejando en estado de ebriedad chocó a otro vehículo y dejó gravemente heridas a dos personas.

Oscar Cáceres Russo deberá cumplir 541 días de presidio, porque el día 15 de noviembre de 1958, con su automóvil, patente XA-724, en Avenida Apoquindo esquina con Tobalaba, chocó al taxista Augusto Castro Lira, a quien dejó gravemente herido, al igual que al pasajero que le acompañaba.

El fallo señala también que Oscar Cáceres debe resarcir al taxista por el tiempo que permaneció incapacitado para ganarse el sustento diario y fijó el lucro cesante en la cantidad de E° 750 y los daños materiales en 200 escudos.

Redactó el fallo de la Sala el abogado integrante Armando Albanez.

Sin resultados se cumplió el cuarto día de búsqueda del "Douglas 210"

Por cuarto día consecutivo, fracasó ayer la intensa búsqueda aérea, marítima y terrestre, del Douglas 210, de "LAN-Chile", que desapareció el lunes pasado, con 24 personas, y cuyo paradero constituye un misterio, hasta la fecha. Pese a la gran cantidad de rumores sobre distintas ubicaciones, los técnicos aeronáuticos se inclinan por la zona cordillerana, entre Parral y Chillán, como sitio más probable.

A fin de proseguir los trabajos de búsqueda, ayer fue designado Jefe de Salvamento el comandante de la FACH, Humberto Vottero Hernández, mientras que el teniente Carlos García continuará como jefe de coordinación en el Servicio Aéreo de Rescate. En total, participaron ayer 24 máquinas, entre aviones de LAN-Chile, FACH y de clubes aéreos civiles, sin contar con dos helicópteros. En el sector transandino prosiguieron sin éxito las patrullas de bombarderos Avro-Lincoln, de la Aeronáutica Argentina.

Las patrullas terrestres fueron múltiples, estando todas a cargo de Carabineros, las cuales no alcanzaron resultados positivos, salvo la sucesiva eliminación de rumores, que ayer fueron particularmente numerosos. Algunos familiares de los desaparecidos intervienen en las tareas de búsqueda, tales como Moisés Ríos Rivas, hijo del ex diputado democrático por Cautín (1941-49), Moisés Ríos Echagüe, quien viajó desde Valdivia a Nancagua para tener noticias más directas, y, en vista de que las distintas versiones indicaban esa región como sitio de hallazgos, que luego resultaron falsos.

MAS DE CIEN MILLONES HA GASTADO "LAN"

En las tareas desarrolladas desde el martes en la mañana, se han invertido centenares de millones de pesos, estimándose que sólo la Línea Aérea Nacional ha tenido un desembolso de más de cien mil escudos. Al respecto, se mencionó que la hora de vuelo de un avión DC-3 cuesta 340 mil pesos, en tanto que la hora de un cuadrimotor DC-6B, representa 500 mil pesos de gastos.

A estas cifras hay que agregar los centenares de horas de vuelo cumplidos por aviones de la FACH, de la Armada y de los clubes aéreos civiles, sin exceptuar los costos de operación de los helicópteros.

LO QUE SE HARA HOY

Como en los días anteriores, la búsqueda se reanudará hoy, a primera hora, apenas lo permitan las condiciones de la luz natural, intensificándose los esfuerzos en la región cordillerana, entre Parral-Chillán-Los Angeles. Se cree que, por tratarse de un fin de semana, hoy entrará a participar gran número de pilotos civiles, los cuales no habían actuado antes, en razón de sus ocupaciones particulares. Las bases de operación, como hasta ahora, estarán en Santiago, Curicó, Linares y Chillán, y hasta se ha advertido a los aviones de caza a retropropulsión, del Grupo N.o 7 de la FACH que en el curso de sus ejercicios habituales estén atentos a instrucciones impartidas por el Servicio Aéreo de Rescate.

Los patrullajes terrestres continuarán de acuerdo con el plan dispuesto anteriormente, mientras que barcos de la Armada, apoyados por aviones y helicópteros navales, recorrerán la costa central.

COMITE ESTUDIARA EL AUMENTO DE LA PRODUCCION DE MAIZ

El Ministro de Agricultura, Manuel Casanueva, preocupado por incrementar la producción de maíz del país, convocó a una reunión a los representantes de los productores. Asistieron los señores Carlos Vial Correa, Bernardo Schmutzer, Luis Grazzioli, Raúl Sánchez, Adolfo Wens, del Consorcio Nacional de Productores de Aves de la Corporación de Valparaíso; Sergio García de la Huerta, de la Cooperativa Avícola de Santiago; Enrique Costa, presidente de la Asociación de Fabricantes de Alimentos Concentrados; jefes de departamentos, y funcionarios de los servicios dependientes de esa Secretaría.

En esa oportunidad se tomó conocimiento que para satisfacer el consumo de alimentos para aves se necesitan alrededor de 1 millón 400 mil quintales métricos de maíz. Los productores hicieron ver que, más que problema de precios, están enfrentados a un problema de producción. Destacaron la influencia favorable que han tenido en el incremento de la producción, los híbridos formados por el Ministerio de Agricultura, y la Escuela Experimental de Pirque, de la Universidad Católica.

Para estudiar las medidas de orden inmediato, y a largo plazo, que deben de tomarse para aumentar la producción del maíz, quedó constituido un comité, presidido por el jefe del Departamento de Investigaciones Agrícolas, Claudio Vergara, e integrado por Abraham Ziver, como secretario; Carlos Vial, Luis Grazzioli, Bernardo Schmutzer, Hernán Gacitúa, de la U. Católica, y Luis Hevia, de la U. de Chile.

Los consumidores tienen derecho a saber el por qué de las alzas

Enérgica respuesta del Comité de Defensa del Consumidor a SOPROLE a raíz del alza de la leche

El Comité de Defensa del Consumidor entregó ayer la siguiente declaración:

"El derecho del público a conocer las razones en que se funda el alza de precio en la leche, ha reiterado el Comité de Defensa del Consumidor ante SOPROLE. "En ningún momento hemos ignorado el carácter legal del alza —argumenta el Comité— pero manifestamos, y en ello insistimos, que para variar el precio de cualquier producto, y, muy particularmente de un alimento esencial, como la leche, es evidente la necesidad de informar al consumidor sobre las razones que justificarían esa modificación, haciéndolo con la debida anticipación".

El Comité reiteró su posición en este sentido, en una carta dirigida a SOPROLE, en atención a que esta empresa, en vez de explicar los fundamentos del alza, se extendió en consideraciones de tipo legal, basada en el hecho de que este producto fue retirado del régimen de estabilización de precios.

A juicio del Comité, el público tiene pleno derecho a conocer las razones del alza que se le ha impuesto."

46 NUEVOS LOTES ADJUDICADOS POR C. DE COLONIZACION

46 lotes de terrenos fueron adjudicados por la Caja de Colonización Agrícola en Magallanes, mediante sorteo entre los postulantes seleccionados previo estudio de sus respectivos antecedentes.

El acto fue presidido por el Ministro de Tierras, Enrique Bahamonde, y estuvieron presentes el Vicepresidente de la Institución, Jorge Baraona Puelma, miembros del Consejo, aspirantes a colonos y el notario Luis Azócar Alvarez.

Los lotes corresponden al tercer sector de la colonia "Caleta Josefina" y al primero y 2.o sectores de la colonia "San Sebastián".

Hoy sería encargado reo administrador del Astor

El Alcalde pidió ampliación del informe de la comisión investigadora. Plazo de 15 días para que empresarios comprueben incombustibilidad de los cortinajes

Hoy el juez suplente del Primer Juzgado del Crimen debe decidir la suerte del administrador del Cine Astor, Arturo Shertzer Armando, dictaminando si le asiste o no responsabilidad en el siniestro del domingo último, en donde resultaron muertos dos espectadores y 88 heridos. En el primer caso, decretará la libertad; en el segundo, autoacusatorio de reo, sometiéndolo a proceso.

El informe entregado por el Laboratorio de Policía Técnica al Tribunal señala que el incendio tuvo origen en una colilla de cigarrillo, lanzada por alguno de los mismos asistentes. En este documento se agrega que la colilla encontró material de fácil combustión, como lo es el pegamoide que revestía las paredes del cine y en su interior, los muros, están acondicionados con algodón-cristal, también inflamable, y así quedó demostrado en las pruebas de laboratorios. Con éstos y otros antecedentes, el magistrado citará a declarar al Director de Obras Municipales, Alfredo Jhonson, quien, de acuerdo con las disposiciones legales, es responsable de la seguridad de las personas que asisten a una sala de cine, si éste no cumple con las exigencias municipales en su construcción.

El proceso por el incendio del Astor entrará la semana venidera a un intenso ajetreo judicial. El Tribunal continuará en el día de hoy tomando declaraciones a los heridos y visitará a los que aún guardan cama, para imponerse de su estado.

INFORME MUNICIPAL

El informe de la Comisión Investigadora Municipal sobre el incendio en el Cine Astor fue entregado ayer al Alcalde, pero éste pidió una ampliación de esto, a fin de proceder con mayor precisión en las medidas que deberán adoptarse.

Anunció, asimismo, que en el curso de las próximas 48 horas dictará un decreto dando un plazo de 15 días para que todas las salas de espectáculos de la capital demuestren que sus cortinajes son incombustibles. Los informes técnicos que presenten los empresarios serán ratificados por expertos municipales.

A NUEVA YORK.— Ha partido a Nueva York, vía Orly, el señor Emilio Duhart, arquitecto de las Naciones Unidas, quien obtuvo el primer premio en el concurso para el nuevo edificio de las Naciones Unidas en Santiago.

Nueva máquina empaquetadora de CABAÑAS ESPECIALES

La Cía. Chilena de Tabacos ha adquirido, recientemente, una nueva empaquetadora de CABAÑAS ESPECIALES con el objeto de satisfacer la creciente demanda de esta marca. Esta máquina, marca "Schmermund", procedente de Gevelzberg, Alemania, envuelve con papel de aluminio, etiqueta y faja de impuesto, 2.800 cigarrillos por minuto, equivalente a 140 cajetillas. En el grabado aparece el técnico supervisor, señor Hans Bogar, quien vino a Chile para dirigir la instalación y buen funcionamiento de esta máquina.

Caja de Colonización Agrícola

COLONIA "CHEPU" Y "ALCALDEO DE RAUCO"

(PROVINCIA DE CHILOE, DEPARTAMENTO DE ANCUD Y CASTRO Y COMUNA DE ANCUD Y CHONCHI, RESPECTIVAMENTE.)

De conformidad a lo dispuesto en el inciso 7.o del Art. 50 del DFL N.o 76, se pone en conocimiento de los interesados la nómina de los postulantes a parcela en la Colonia "CHEPU" y "ALCALDEO DE RAUCO", en que se indican las parcelas a que postula cada uno y el grado de preferencia de que gozan de acuerdo a sus antecedentes de inscripción.

COLONIA "CHEPU"

Nº de Ord.	Nombre del Postulante	Pje.	Profesión	Orden de Preferencia de las Parcelas Solicitadas 1.o	2.o
1	ROSSO MALAGAMBA, JOSE	12	Técnico Agrícola	6	—
2	SAGNER LEIGHTON, ERNESTO	12	Mayordomo	6	—
3	MORALES BECA, DARIO	6	Empleado	6	20
4	MORENO GARCIA, OSCAR	3	Agricultor	6	20

COLONIA "ALCALDEO DE RAUCO"

Nº de Ord.	Nombre del Postulante	Pje.	Profesión	1.o	2.o	3.o	4.o	5.o	6.o
1	SUBIABRE BORQUEZ, HERMES	8	Agricultor	5	—	—	—	—	—
2	MORALES BECA, DARIO	6	Empleado	3	5	6	9	8	—
3	BARRIA MANSILLA, ISMAEL	4	Empleado	3	5	—	—	—	—
4	MORENO GARCIA, OSCAR	3	Agricultor	3	9	5	6	8	—

Santiago, 8 de abril de 1961.—

JORGE BARAONA PUELMA
Vicepresidente Ejecutivo

A LOS AGRICULTORES REMOLACHEROS

QUE ABASTECEN LA PLANTA DE LINARES

INDUSTRIA AZUCARERA NACIONAL S. A. comunica a los agricultores remolacheros que el precio de liquidación de la remolacha para la cosecha que se inicia se ha fijado provisoriamente en la cantidad de E° 12,26 por tonelada, más E° 0,092 por cada 0,1 % de contenido de azúcar sobre 16,3 %.

Una vez terminada la cosecha y conocidos los rendimientos zonales, se efectuará la fijación definitiva del precio de la tonelada, de acuerdo con el rendimiento promedio de remolacha limpia por hectárea en la zona de atracción de la Planta de Linares, excluida Talca.

Esta fijación se hará según la siguiente escala:

30 tons. de remolacha limpia por Há.	E° 14,25
31 tons. de remolacha limpia por Há.	13,92
32 tons. de remolacha limpia por Há.	13,59
33 tons. de remolacha limpia por Há.	13,26
34 tons. de remolacha limpia por Há.	12,92
35 tons. de remolacha limpia por Há.	12,59
36 tons. de remolacha limpia por Há.	12,26

Se entiende que el precio final que se fije por tonelada será el mismo para todos los agricultores remolacheros abastecedores de la Planta de Linares, cualquiera que sea el rendimiento individual que obtengan en su explotación.

Al precio fijado según los párrafos anteriores, debe agregarse la bonificación por flete correspondiente que varía desde E° 0,54 por tonelada de remolacha limpia al agricultor situado a 1 Km. de la Planta hasta E° 2,50 por tonelada de remolacha limpia al agricultor situado a 65 Kms. de la Planta. Sobre esta distancia se mantiene la misma bonificación que rige para la distancia de 65 Kms.

HUGO LEON PUELMA
Gerente General

LA NACION Empresa Periodística "LA NACION", fundada el 14 de enero de 1917.— AGUSTINAS 1269.— TELEFONO 82222.— CASILLA 81-D.
PRESIDENTE DEL CONSEJO: Fernando Claro Salas. DIRECTOR: Marcos Chamudes.

Adhesión

—Ayer fue el Día Mundial de la Salud...
—¡Salud!

Insensibilidad ante la mugre

En todas las comunas, desde las más modestas hasta las más acaudaladas, se está registrando, en unas más y en otras menos, el problema de la insuficiencia de la recolección de los desperdicios. Hay casos en que las basuras esperan tres o más días el paso del camión, y de este modo los domicilios se convierten en basurales en pequeño.

En ninguna comuna se ha dado solución práctica a eliminación higiénica de los desperdicios. En pleno siglo XX sólo se piensa en los botaderos de basura con su secuela de moscas, hedores y contaminaciones. Y las municipalidades de la periferia de Santiago, por ejemplo, riñen entre ellas a propósito de los sitios escogidos.

Unos pocos protestan contra este estado de verdadera barbarie. Y responsabilizan a la politiquería en los municipios. Algo hay de eso, pero no es todo. En realidad, más justo parece reconocer el hecho deplorable de que la culpa, fundamentalmente, descansa en la incivilización y la desidia de la inmensa mayoría de la población.

Los poderes comunales no son sino los mandatarios de una multitud que en pocos minutos arroja toneladas de papeles, cáscaras de frutas y otros desperdicios en las calles y aceras de la ciudad; que destroza los jardines; que en un rato convierte en chiqueros las salas de cine, los medios de locomoción urbana y los carros de ferrocarril; que rara vez barre las aceras frente a su casa; que empuerca los retretes públicos y convierte en basurales insoportables las playas, los parques y los estadios, y que, en general, por donde va, deja la sucia huella de su paso.

La actitud del chileno a este repecto denota una increíble falta de respeto por sí mismo y sus semejantes. Pero de una falta de respeto inconsciente e irresponsable. Rodeado de la mugre, termina por no verla ni sentirla.

Esas actitudes individuales se reflejan fielmente en la actitud colectiva, y las municipalidades no tienen fuerzas ni medios para luchar contra toda la población.

La reacción contra la inmundicia debe surgir de cada uno, generada en la educación familiar y escolar, y ayudada, si es necesario, por medidas punitivas de los municipios.

APUNTES DE UN ESCOLAR:

La Batalla de los Botellones

Yo nunca había visto a mi tío Anásforo tan preocupado como estos últimos días. Anda con la cara larga y una pinta de apaleado, como la que debe andar frayendo Gumucio después de la cartita que le mandó Julio Durán.

Al comienzo, todos creímos que le habría ocurrido alguna desgracia, como ser, que le hubiera llegado la suegra de visita, o que hubiera encontrado trabajo. Y no nos atrevíamos ni a preguntarle, para no remover la herida.

Hasta que él mismo explicó que era lo que lo tenía tan apesadumbrado. Resulta que se ha declarado la guerra a muerte entre los embotelladores de vino y los dueños de restaurantes, bares, boliches y similares. Y mientras los dos bandos se sacan la mugre a garabatos, a través de los diarios, los consumidores del vino en botellas, entre los que se distingue mi tío Anásforo, se encuentran en una situación de lo más inconfortable. Y temen que si la impasse se prolonga más de lo debido, se van a ver en la necesidad de tomar leche, rompiendo el boicot declarado a este líquido.

Parece que la rosca comenzó con un aviso publicado por la Asociación de Embotelladores de Vinos, y que decía, más o menos, así: "Los Embotelladores de Vinos, que tenemos que pasar todo el día echando vino adentro de las botellas, poniéndoles el corcho y pegándoles la etiqueta, y que después tenemos que esperar casi un año para poder venderlo como cosecha de 1915, estamos hasta la coronilla viendo cómo los bolicheros les ponen unos precios que dejan más tiritón que el contenido de la botella.

"Además, no hay derecho que nos paguen nuestro producto con letras a 120 días, en circunstancias que la mayoría de los clientes se lo toma "al seco", y lo paga "chin chin", o de lo contrario llaman a los Carabineros.

"Y la otra cosa que nos tiene quemados, es que algunos bares y establecimientos similares se niegan a vender algunas marcas de nuestros asociados, alegando que no les gusta el color de la etiqueta, o que el precio no les permite un margen de ganancia superior al 600%.

"Mientras continúe esta actitud de los comerciantes, y se sigan tirando al dulce con los precios, será inútil todo esfuerzo que se haga para aumentar el consumo de la más sana y alimenticia de las bebidas, aunque los fabricantes de leche condensada digan lo contrario."

Claro que los comerciantes no quedaron muy contentos con el aviso, y, a su vez, respondieron con otra declaración de guerra:

"Nosotros, los de la Asociación de Hoteles, Restaurantes, Bares, Picadas y Similares, en vista de que los embotelladores nos han tirado el caballo encima, declaramos: 1.o) Que perdemos plata vendiendo vino, y que si la Semana Santa durara todo el año, nos dedicaríamos a vender merluza. 2.o) Que es falso, de falsedad absoluta, que vendemos vinos a 2.000 pesos la botella; ahora tenemos un semillón de primera, a sólo 1.995 pesos, pero tienen que traer el envase. 3.o) Si bien es cierto que el vino lo compramos con letras, no siempre lo vendemos al contado, porque hay que ver la de vales que tenemos archivados, especialmente de periodistas. 4.o) Si no compramos algunas marcas de vino, no es por hacer olitas, sino que porque adentro de las botellas viene un líquido que no sirve ni para matar polillas, aunque la etiqueta diga: "Gran Viña Los Zorzales. Cosecha 1634. Primera Medalla en la Exposición de Katanga. Agítese antes de usarse". Y hay que ver la carita que ponen algunos clientes, después del primer trago. Se les pone el genio peor que a Mario Palestro.

"Por todas estas razones, seguiremos vendiendo el vino que se nos dé la gana y al precio que se nos ocurra. Y si no les gusta, pueden guardarse sus botellas donde más les convenga."

Pero, hasta el momento, la única víctima de esta batalla ha sido mi tío Anásforo, que no ha podido encontrar vino ni con un contrabandista amigo.

Bigote

Acusación sin fundamentos

La CUT ha creído conveniente dar la nota disonante con motivo de la visita a Chile del Director General de la OIT, señor David A. Morse.

Con este objeto le ha entregado un memorial de cargos en contra del Gobierno de Chile, por supuesto incumplimiento de sus compromisos internacionales y violación de las leyes del trabajo.

La opinión pública está en situación de juzgar acerca de la naturaleza malevolente de ese libelo, y si algo ha podido comprobar personalmente el señor Morse en su breve estada entre nosotros, es que el actual Gobierno cumple y hace cumplir las leyes del trabajo con un espíritu firmemente enderezado a favorecer los intereses de los trabajadores.

Cosa muy distinta es que esa legislación requiera modificaciones de acuerdo con la evolución del país, y es obvio que la CUT tiene franco el camino de instar lo que corrresponda ante el soberano Congreso Nacional, o ante el Ejecutivo, que reviste el carácter de Poder colegislador.

Lo que hay en el fondo de este asunto es que la CUT, desde algún tiempo a esta parte, aparece empeñada en sustraer los conflictos del trabajo de los cauces legales.

Sus dirigentes, adscritos a determinados intereses políticos, incluso han llegado frecuentemente a lo que es delictuoso.

Se trata, en suma, de un desafuero más de la CUT, que no aprovecha en absoluto a los trabajadores y constituye una vana tentativa de menoscabar el prestigio internacional del país.

Afortunadamente, es bien conocida la situación por que atraviesa la CUT, y nadie puede ser inducido a error acerca de la forma como ella interpreta los intereses permanentes de la masa trabajadora de Chile.

La situación económica argentina

(De los Servicios Exclusivos de LA NACION)

BUENOS AIRES.— Algunos funcionarios de la Secretaría de Relaciones Económicas y Sociales de la Presidencia de la República proporcionaron a FNS los siguientes datos sobre la situación financiera de la Argentina:

El saldo negativo del **intercambio comercial** del país llegó a 111,7 millones de dólares en 1960. No obstante, la **balanza de pagos** (donde se incluyen rubros tales como "compras a crédito", "retorno de capitales", "fletes pagados y cobrados", "inversiones extranjeras en empresas nacionales", etc.) ha dado a la Argentina un saldo favorable de 289 millones de dólares.

Las **reservas de divisas**, que en 1946 (llegada de Perón al Gobierno) eran de 1.700 millones de dólares, habían descendido en 1955 (caída de Perón) a 378 millones, y al 30 de abril de 1958 (llegada de Frondizi al Gobierno) se hallaban en un nivel peligroso: 269 millones de dólares. Actualmente llegan a 729 millones de dólares, es decir, un incremento del 170 por ciento con relación a 1958.

La deuda externa del país, que ascendía a 416 millones de dólares en 1946, subió a 1.320 millones de dólares en 1955, descendió levemente a 1.300 millones en 1958, y se encuentra ahora en los 1.500 millones.

El circulante, que ascendía el 30 de abril de 1958 a los 53.000 millones de pesos argentinos, se encuentra ahora en los 125.000 millones de igual moneda: es decir, un incremento del 136 por ciento.

El estancamiento económico de la Argentina, al llegar Frondizi al Gobierno, se evidenciaba en el monto de la producción interna por habitante (producción bruta per capita), que normalmente se considera debe crecer a un ritmo del 5% anual. Calculada a precios del año 1950 (es decir, neutralizando la inflación) la producción bruta per capita de la Argentina, que en 1948 había alcanzado un máximo de 3.774 pesos, bajó en 1952 a 3.290, y en 1958 era de 3.584 pesos.

Dicha situación no podía modificarse si no se modificaban también los factores que la producían, y que a juicio del Gobierno de Frondizi eran, sobre todo, debidos a las enormes sumas que se invertían en importar productos siderúrgicos y combustibles. En consecuencia, se proyectó un régimen de prioridades para ambos rubros, con los resultados que se consignan a continuación.

En materia de **petróleo**, antes de Frondizi se compraba en el exterior por valor de unos 250 millones de dólares anuales. Durante 1960 se gastó en petróleo la mitad de esa suma (125 millones), y durante 1961 se gastará solamente 54 millones. Se calcula que el país ya está prácticamente autoabastecido de petróleo crudo (que se está empezando a exportar), y que sólo será necesario seguir importando algunos tipos de derivados que aún no se producen en la Argentina.

La producción anual de petróleo ha ido subiendo así: en 1955 fue de 4.850.000 metros cúbicos, en 1958 de 5.666.000 metros cúbicos, en 1959 de 7.087.000 metros cúbicos, y en 1960 de 10.148.000 metros cúbicos.

La siderurgia es otro de los rubros económicos de esencial importancia para el Gobierno. Hace pocos meses se inauguró el primer alto horno del centro situado en San Nicolás, a unos 200 kilómetros de Buenos Aires. La producción actual del país asciende a un millón de toneladas, estimándose las necesidades en más del doble. Para llegar a cumplir esta meta, el Gobierno argentino confía en los recursos naturales del país: en Sierra Grande (provincia de Río Negro) hay reservas de hierro, comprobadas, que ascienden a 80 millones de toneladas. Ya ha sido adjudicada la licitación para explotarlas. Y en Río Turbio (también en la Patagonia) hay reservas carboníferas estimadas en 200 a 300 millones de toneladas.

Empero, el carbón de la cuenca del Turbio no es apto para la fabricación de todos los tipos de acero, considerándose que será preciso seguir importando un 70 por ciento del mineral mencionado.

En lo que se refiere a **energía eléctrica**, el déficit argentino es notorio, lo cual se agrava por la falta de financiación de las obras planeadas. Es sabido que en los medios financieros internacionales existe resistencia a financiar obras de empresas estatales. No obstante, el Banco Mundial ha financiado los estudios de dos proyectos hidroeléctricos de la Argentina: el del Chocón y el del Salto Grande, este último en común con el Uruguay, sobre el río del mismo nombre. Ha trascendido que el Banco se inclina a dar prioridad al sistema hidroeléctrico del Salto Grande, pero el del Chocón tendría la importancia de aumentar, por el regadío, la superficie cultivable de una vasta región del país.

De todos modos, es difícil que este rubro mejore rápidamente en la Argentina, pues aunque se consiga financiar las obras proyectadas y las que ya se encuentran en ejecución (como la de Dock Sud, en Buenos Aires, termoeléctrica, y la del dique Florentino Ameghino, en la provincia de Chubut, hidroeléctrica) pasarán varios años antes de ponerse en funcionamiento.

En **transportes**, el principal problema está constituido por los ferrocarriles, que producen un déficit diario de 20 millones de pesos argentinos. Puesto en la alternativa, el Gobierno ha preferido hacer hincapié en la construcción de caminos, porque para modificar sustancialmente el estado de la red ferroviaria habría que construirla prácticamente de nuevo, lo cual es económicamente imposible en estos momentos, ya que la Argentina importa casi todo su material ferroviario. En consecuencia, con los ferrocarriles se está siguiendo una política de mantenimiento, y en materia de caminos, y por medio de diversos impuestos, se están recaudando unos 10.000 millones de pesos argentinos anuales. Con esto se calcula aumentar sustancialmente la red vial del país, ya que sus necesidades están estimadas en unos 6.000 millones de pesos por año. *(FNS.)*

El hierro, mineral del futuro

En el rostro minero del Norte chileno no sólo hay cobre y salitre. También hay hierro. Grandes montañas de hierro. Explotadas unas, inexplotadas otras.

Y obviamente, cualquier esfuerzo que se realice por consolidar la minería del hierro —que emerge como una importante fuente proveedora de divisas— será altamente constructivo para la economía nacional.

Con esa perspectiva, observamos la reciente inauguración oficial de las instalaciones de la mina "Las Adrianitas" y el puerto mecanizado de Calderilla, de la Cía. Minera de Atacama Ltda., formada al amparo de la ley chilena, con capitales japoneses de la Mitsubishi Mining Ltd. y la Mitsubishi Shoji Kaisha Ltd.

Una inversión de siete millones de dólares ha permitido que la técnica moderna haya transformado un cerro improductivo en una tonificante fuente de divisas; que donde antes existía una huella en el desierto, hoy exista un camino de cincuenta y seis kilómetros que cruzan a diario enormes camiones de sesenta toneladas, cargando minerales; que donde antes no había sino una bahía olvidada, hoy exista un puerto abrigado y moderno, en el que recalan barcos metaleros de 35.000 toneladas, que se cargan automáticamente a través de cintas transportadoras, y que donde antes no existía una fuente de trabajo, hoy estén laborando 35 empleados y 275 obreros en forma permanente.

En cinco meses, la nueva mina ha podido exportar a Japón 122.186 toneladas largas de minerales, por un valor de 904.210 dólares; pero esas cifras deberán ser apreciablemente aumentadas en el futuro inmediato, porque su actual capacidad de producción anual es de 500.000 toneladas, y ya se han iniciado estudios para elevar esa capacidad instalada de 1.000.000 de toneladas anuales.

Como lo destacó el Ministro de Minería en la ceremonia inaugural de las nuevas instalaciones mineras, la tradición democrática de Chile, que ya es centenaria, garantiza no sólo a los inversionistas japoneses sino a los de cualquier país del mundo, un tratamiento de alta equidad, cuando —como en el caso de la Mitsubishi— ellos vienen a sumar su esfuerzo al empuje de los chilenos, para crear nuevas fuentes de riqueza.

La minería del hierro en Chile está aún en pañales.

Cerros de minerales esperan, ávidos, el esfuerzo del hombre y de la técnica moderna para entregar sus riquezas ocultas durante siglos.

El ejemplo de "Las Adrianitas", es, en este sentido, revelador y promisorio. Ojalá él pueda reproducirse en mayor escala y a corto plazo, para abrir las entrañas férricas de ese fabuloso y fantástico mineral que es el Laco y de tantos otros que, de ser debidamente explotados, harían cambiar la fisonomía del duro rostro nortino.

POR EL CAMINO DE LA SALUD:

La OMS y sus campañas

Una de las principales agencias especializadas de las Naciones Unidas es la Organización Mundial de la Salud.

Creada en 1946, empezó a operar en escala internacional dos años después, y desde entonces ha estado indisolublemente asociada a todo esfuerzo por promover un mayor bienestar físico, mental y social en el mundo.

Hoy son miembros suyos 106 países, y entre ellos, el nuestro, que acaba de ser designado para integrar su Consejo directivo.

Cada año, al cumplirse su fecha aniversaria —el 7 de abril—, conmemora ese acontecimiento con la celebración del Día Mundial de la Salud, y lanza una campaña mundial destinada a llamar la atención de los Gobiernos y de los pueblos, sobre algún tópico importante relacionado con la salud pública.

Este año el tema central de esa campaña es la prevención de los accidentes y las lesiones personales.

Bajo el lema de que "los accidentes no son accidentales", la OMS proyecta destacar en 1961 que la inmensa mayoría de ellos pueden ser evitados.

En Chile, esa campaña será dirigida por el Servicio Nacional de Salud, y se orientará, fundamentalmente, a crear conciencia entre el estudiantado chileno —con la colaboración entusiasta de las autoridades educacionales— sobre la necesidad de prevenir y evitar los accidentes. Con tal motivo, se ha proyectado editar una revista mensual que, bajo el título de "Por el camino de la salud", tratará de hacer llegar esos conceptos al mayor número posible de lectores.

En esta forma concreta, el Servicio Nacional de Salud hará realidad en Chile esa campaña de la OMS.

ARTE Y CULTURA:

EN MAYO SE INICIARA EL SEGUNDO TALLER LITERARIO

Auspiciado por la U. de Concepción y dirigido por Fernando Alegría

EN MARMOL NEGRO.— El artista siciliano Antonello Rizza, de 35 años, muestra una placa de mármol negro en la cual grabó, con extraordinaria fidelidad, el rostro del Presidente de los Estados Unidos de Norteamérica, John Kennedy. Después de paciente trabajo, usando un formón, logró grabar los rasgos del Presidente en la losa que será enviada a Kennedy, como un obsequio del artista.— (Foto UPI.)

Hasta el 13 del ... estará abierto el ... que seleccionará a ... escritores que formarán ... te del Segundo Taller ... rario de la Universidad ... Concepción.

Los escritores interesados deberán enviar un plan ... trabajo a realizar dentro ... taller, una ficha biográfica y un fragmento terminado de la obra a ... arrollar, documentos ... reciben en la Universidad ... Concepción o —en Santiago— en calle Mac-Iver 283.

El Segundo Taller ... también dirigido por ... nando Alegría, y funcionará desde el próximo mes de ... yo a enero de 1962 ... sive, período en el cual ... becarios recibirán la ... dad de E° 150 mensuales. Será obligación fundamental por parte de los ... residir en la ciudad de ... cepción, durante el ... que dure el Taller.

CURSO DE GRIEGO EN LICEO N.o 1

Con una charla sobre ... zancio, que dictó el ... gado de Negocios de ... cia, Gabriel Mustakas ... dó inaugurado ayer, ... Liceo N.o 1 de esta ... un curso de griego ... tieron al acto autoridades educacionales, la directora del Liceo, Marina ... funcionarios de la ... griega en Santiago.

Las clases se iniciarán ... lunes próximo y estarán ... cargo del señor Miguel ... gel Castillo.

ACUARELAS DE E. MORALES EN BANCO DE CHILE

En la Sala Previsión ... Banco de Chile ... ayer su primera exposición de acuarelas la artista ... Morales. Cuarenta y ... las, de paisajes de ... Aisén, Huaquén, ... Catillo, Angelmó, ... Montt, etc., constituyen ... muestra, que su autora ... dica a la Universidad ... Chile y a sus maestros ... manecerá abierta hasta ... del presente.

BECAS A ITALIA PARA ARTISTAS, ESTUDIANTES Y PROFESIONALES

Ocho becas, destinadas a ciudadanos chilenos, concederá este año el Gobierno de Italia, a través del Instituto Chileno-Italiano de Cultura y de la Comisión Chilena de Cooperación Intelectual. Así lo informó la Embajada italiana en Chile. Las becas se otorgan a estudiantes de edad no superior a 22 años, a catedráticos o graduados en una Facultad universitaria, a artistas de una edad no superior a 35 años, que deseen perfeccionar sus estudios en las Universidades, Institutos Superiores, Academias de Bellas Artes o Conservatorios de Música de Italia.

Cada beca comprende: la suma de 80.000 liras como reembolso anual, de una sola vez, por impuestos universitarios, adquisición de textos, etc.; 15.000 liras como seguro obligatorio contra enfermedad o accidentes durante la permanencia del becado en Italia; el valor del viaje, que será organizado por la Compañía Italiana de Turismo, y ocho mensualidades de 60.000 cada una.

Los postulantes deberán presentar sus antecedentes y solicitudes, en triplicado, antes del 10 de mayo próximo, en la Oficina de la Comisión Chilena de Cooperación Intelectual (Huérfanos 1117, oficina 328), de 10 a 12 horas, y deberán incluir los siguientes documentos: certificado de nacimiento, tres fotografías, curriculum vitae, título de estudios o profesional, programa de estudios que se desee realizar en Italia; indicando la ciudad donde desee establecerse, certificado de salud, de fecha reciente, y cualquier documento que pueda aportar mayores antecedentes sobre el postulante. En caso de paridad de títulos, se dará preferencia al postulante que domine el idioma italiano.

CONCURSO INTERNACIONAL DE JAZZ DE "LA VOZ DE AMERICA"

Hasta el 31 de julio próximo estará abierto el Concurso Internacional de Jazz, organizado por "La Voz de América", emisora oficial de los Estados Unidos.

Los concursantes deberán presentar sus interpretaciones, grabadas en cinta magnética de una banda, a la velocidad de 7,5 o 15 pulgadas por segundo, antes de la fecha citada, a las Oficinas del Servicio Informativo de los Estados Unidos, que las remitirán a Washington. También se aceptan partituras, presentadas por compositores, ... do preferible que estén acompañadas por las grabaciones correspondientes.

En Santiago, los concursantes pueden presentar sus grabaciones en la Sección Radio del Servicio Informativo de los Estados Unidos, en Alameda Bernardo O'Higgins 1191 (interior).

Conferencias, Exposiciones, Música

HOY

JOVEN PINTURA— Obras de pintores jóvenes chilenos. En la Sala Libertad, Agustinas 1022, piso tercero.

ESPACIO Y COLOR EN LA PINTURA ESPAÑOLA.— Exposición de pintura abstracta de España. Museo de Arte Contemporáneo.

MAGDALENA LOZANO.— Oleos en la Sala de la Universidad de Chile.

DIBUJO INFANTIL.— Exposición de la Escuela Experimental de Educación Infantil, en la Sala del Banco de Chile. (Huérfanos 972).

BLANCA WILSON DE DOREN.— Oleos, en la Sala Previsión del Banco de Chile. (San Antonio 327, subterráneo). Clausura hoy.

PERMANENTE

MUSEO DE BELLAS ARTES.— Reabierto al público, en horarios habituales, de mañana y tarde.

MUSEO DE HISTORIA NATURAL.— Reabierto en los días hábiles. Horarios de mañana y tarde.

MUSEO DE ARTE POPULAR.— Cerro Santa Lucía. Martes a sábado: de 10 a 12.30 y de 15 a 18.30 horas. Días domingo: de 15 a 18 horas.

MUSEO PEDAGOGICO.— Dieciocho 145. De lunes a viernes: 14.30 a 19.30 horas. Días sábado: de 9 a 12.30 horas.

MUSEO HISTORICO NACIONAL. — Miraflores 50. De martes a sábado: 9 a 12.30 horas y 15 a 18 horas. Días domingo: de 15 a 18 horas.

MUSEO DE ARTE CONTEMPORANEO.— ... en horarios habituales, ... cepto los días lunes.

BIBLIOTECA NACIONAL —Alameda esquina Mac-... De lunes a viernes: 9 a ... y 15 a 20.30 horas. Sáb... 9 a 12.30 y 15 a 20 ... Días domingo: de ... horas.

PALACIO DE LA ALHAMBRA.— Compañía ... lunes a sábado: 10 a 1... ras, y 16 a 21 horas.

MUSEO BENJAMIN VICUÑA MACKENNA.— ... Vicuña Mackenna 94-A ... tes a sábado, de 15 a ... ras. Domingo, de 10 a ... ras.

PROXIMAMENTE

EMA MORALES.— Exposición de Acuarelas, ... Sala Previsión del Banco de Chile (San Antonio 327, subterráneo). Se inaugura ... lunes, a las 19 horas.

PINCELADAS.—

Cosas de la gran ciudad...

Ciertos negocios son verdaderos laberintos para la clientela. Va uno a determinada sección y compra algo, si lo atienden a tiempo. Necesita otro artículo y debe pasar a distinto departamento y conseguir que lo tomen en cuenta. Sube un piso, baja otro, corre para allá y para acá, se enfrenta con la caja, con la empaquetadura y, al final, sale a la calle terriblemente agotado.

Hay farmacias del centro en las que el comprador prácticamente se pierde. Quiere pasta dentífrica y algún analgésico. Debe resignarse a pedir esto aquí y aquello enfrente, con lo que resulta mucho más práctico, aunque no más económico, recurrir a la del barrio, donde es posible obtener, juntos, en un solo pedido, desde un callicida hasta una peineta, desde antibióticos hasta veneno para los ratones. Por algo dicen que "hay de todo, como en botica". En las otras también, pero cuesta tanto lograrlo al paso, con esa premura en retirarnos que tenemos todos, trátese de la farmacia como del estudio del dentista, de la empresa de pompas fúnebres o de la florería que ofrece tentadoras guirnaldas para la tumba.

El día en que se instale una agencia para hacer todos estos trámites, sin que el interesado padezca molestias de ninguna especie, va a hacer un lindo negocio.

O. CABRERA LEYVA

Banco Central aclara concep[tos] respecto de sistema de créd[itos]

El Banco Central de Chile entregó ayer la siguiente ... ración, en relación con algunas observaciones publicadas por la Cámara Central de Comercio y relacionadas ... sistema de créditos:

"El Banco Central de Chile presta la mayor atención ... tas publicaciones, porque ellas pueden constituir ... para dilucidar materias que interesan a la opinión pública.

La Cámara Central de Comercio analiza, en esta ... nidad, de manera incompleta, el problema crediticio ... afirmaciones que es necesario rectificar para evitar ... taciones equivocadas.

Sostiene que, debido a la insuficiencia de crédito ... perjudicando el normal desarrollo de la producción, con ... siguiente daño para la economía nacional.

Lo anterior carece de fundamento si se tiene en ... ración que el dinero circulante, constituido por los ... poder del público, más los depósitos en cuenta corriente ... mentó entre diciembre de 1959 y diciembre de 1960 en ... Durante ese mismo período las colocaciones en moneda corriente del sistema bancario se incrementaron en ... porcentajes de alza que son mayores a los que se registraron en los dos años anteriores.

Alude enseguida al hecho de que los empresarios ... vivir pendientes de concurrir a los bancos, porque sus ... gaciones han sido contraídas a plazos demasiado cortos ... crítica que se haya establecido el crédito a mediano ... plazo con un determinado control estatal.

Para corregir precisamente el hecho señalado ... a la producción préstamos adecuados, ya se han establecido ... siguientes modalidades: a) En la Ley N.o 13.305, créditos ... los agricultores a 2 años y medio; b) Por acuerdo del ... rio del Banco, recursos a 270 días plazo y al 12 o/o de ... para la compra de semillas, abono, herbicidas, petróleo, ... bricantes; c) Facilidades bancarias de auxilio a un ... y al 10 o/o de interés para las provincias del sur; d) P... de exportación al 3 o/o ó al 6 o/o de interés, según ... finalmente, e) El crédito de 2 a 5 años para promover ... versiones de capitalización en el sector privado. Este ... debe otorgarse en concordancia con los programas de ... trucción y desarrollo económico de la Corporación de ... de la Producción y, por esta razón, una de las formas ... puede cursarse es mediante un certificado de ese organismo ... que conste que reúne tales objetivos, desde el momento ... por ahora, no todos los bancos cuentan con la asesoría ... adecuada.

Se menciona también el crédito en moneda extranjera ... tenido por los empresarios en los bancos comerciales ... dera que ha significado un gasto de divisas por concepto ... tereses. Expresa que estos créditos han sido posibles ... un mayor endeudamiento de los bancos comerciales ... terior.

Sobre el particular, es oportuno dejar constancia ... estos créditos han podido otorgarse principalmente ... sitos en moneda extranjera que los mismos bancos han ...

SE INCLUYO EN LA CONVOCATORIA PROYECTO QUE FINANCIA A CAJA DE PREVISION DE LAS FF. AA.

En el Congreso Nacional se recibió ayer un oficio del Presidente de la República, por el cual se incluye en la presente legislatura extraordinaria un proyecto de ley que modifica la Ley 8.895, que concede indemnización de desahucio al personal afecto al régimen de previsión de la Caja de Retiro y Montepío de las Fuerzas de la Defensa Nacional.

Este proyecto llegó a la Cámara con fecha 9 de agosto de 1960. Establece, en primer lugar, el alcance exacto del artículo 8.o de la Ley 8.895, en lo que se refiere al descuento del 5% sobre la pensión de retiro reajustada o actual y no sobre el monto del último sueldo y demás remuneraciones computables para el retiro, con el objeto de contribuir a absorber el déficit anual de la Caja de la Defensa Nacional; en segundo lugar, arbitra medidas para la eliminación del déficit de arrastre de ese organismo, y, finalmente, dispone que la imposición del 5% sea vitalicia. Esto es, que ella sólo se suspenda por la muerte del beneficiario, sin gravar la pensión de montepío.

"Sin embargo —dice el Mensaje—, para resguardar al personal actualmente en retiro de un pago aparentemente excesivo, el Ejecutivo propone un artículo transitorio por el cual este personal en ningún caso pague más de 30 anualidades si sobrevive a ese plazo".

En relación con la Ley 8.895, la Cámara de Diputados aprobó, en los últimos días de la pasada legislatura ordinaria, un proyecto que declara que el sentido del artículo 3.o de dicha ley, "es el que se ha aplicado hasta la fecha".

Este proyecto se halla pendiente en el Senado.

COMIDA EN HONOR DE PARLAMENTARIOS DEL PARTIDO RADICAL

El Grupo Funcional Radical de Correos y Telégrafos ofrecerá hoy una comida en honor de los parlamentarios del Partido, recientemente elegidos en la provincia de Santiago.

El acto se efectuará esta noche, a las 21 horas, en el Club Catalán ubicado en Merced 738. Las adhesiones se reciben en el mismo club.

CITACIONES PARTIDARIAS

PARTIDO RADICAL

ASAMBLEA DE PROVIDENCIA.— Cita a sesión para el miércoles 12 del presente, en su local de Manuel Montt 173. El miércoles 26 de abril se procederá a la elección de nueva directiva. Los militantes podrán votar de 18 a 23 horas.

PARTIDO CONSERVADOR

QUINTA COMUNA "CAÑADILLA".— Cita a elección de nuevo directorio para hoy sábado, de 17 a 21 horas, en su local de Mafuri 734. Funcionarán dos mesas receptoras de sufragios.

PARTIDO DEMOCRATICO NACIONAL

AGRUPACION DE QUINTA NORMAL.— Cita a Junta General Ordinaria, para esta tarde, a las 19.30 horas, en la secretaría de Andes 4038. Asistirán representantes de la Junta Provincial del Segundo Distrito.

Carlos Martínez Sotomayor, presidente de la Comisión Organizadora de la Convención Radical

JUVENTUD LIBERAL DE SANTIAGO SE REUNIRA HOY

El Consejo Provincial de Santiago de la Juventud Liberal se reunirá esta tarde, a las 19 horas, en el segundo piso del Club de Septiembre.

Se debatirá la situación política y problemas de orden interno.

EL 18 SE CONSTITUYE LA NUEVA SALA DE DIPUTADOS RADICALES

Accediendo a una petición especial, el presidente del Partido Radical, Raúl Rettig, presidirá, el 18 del presente mes, la constitución de la nueva Sala de Diputados radicales, con asistencia de todos los electos.

En esa ocasión se elegirá al candidato que el Partido postulará a la presidencia de la Cámara.

SNS aclara cierre de 60 establos urbanos

El Servicio Nacional de Salud, en relación con una información sobre la supuesta defensa hecha por vecinos del barrio San Eugenio, de los establos, que en número de sesenta ordenó cerrar el SNS, entregó un comunicado en el que establece lo siguiente: Se están tomando medidas tendientes a eliminar los establecimientos que afectan la salud de la población, entre los que se cuentan los establos urbanos.

Estos constituyen permanentes focos de insalubridad, como en numerosas oportunidades, vecinos y afectados lo han denunciado al SNS, y a la prensa. La venta de leche pasterizada soluciona, por otra parte, el problema de la leche cruda, que llega contaminada o aguada —con grave disminución de su valor alimenticio— al consumidor. Por ello, el SNS ha debido clausurar establos urbanos, en protección de la salud de la comunidad y evitando el engaño que comerciantes inescrupulosos hacen al público consumidor.

DEMOCRATICOS APOYAN LAS ACTUACIONES DEL DIPUTADO OYARZUN

La Décima Comuna del Partido Democrático Nacional, en reunión celebrada el 6 de abril, resolvió, apoyar en todas sus partes la actuación y línea política del diputado José Oyarzún", reelegido por un tercer período por la provincia de Valparaíso.

Al efecto emitieron una declaración los señores Horacio León Osorio y Oscar Lespinasse, presidente y secretario, respectivamente, de la mencionada asamblea.

En cumplimiento de acuerdos de todos los comités que apoyaron su candidatura, el diputado Oyarzún había decidido marginarse del PADENA.

En su sesión del martes último, la Junta Ejecutiva de este Partido acordó pasarlo al Tribunal de Disciplina.

RENUNCIO EL ALCALDE DE PROVIDENCIA

El Alcalde de Providencia, Enrique Oviedo Cavada, presentó la renuncia indeclinable de su cargo, luego de haberlo servido últimamente por dos años consecutivos.

La renuncia se basó en motivos particulares. El señor Oviedo expresó que deseaba dedicar más tiempo a sus actividades privadas.

A nombre de sus colegas el regidor Daniel Risopatrón lamentó el alejamiento del señor Oviedo y le felicitó por la obra realizada.

Asumió la Alcaldía, en carácter de subrogante, la Primera Regidora, señora Josefina Edwards de Hurtado.

SIETE COMISIONES INFORMANTES TENDRA LA XXI CONVENCION RADICAL

● Activamente trabaja la Comisión Organizadora que preside Carlos Martínez Sotomayor. ● Texto del reglamento transcrito a las asambleas radicales de todo el país

Siete serán las Comisiones de Estudio de la XXI Convención Nacional del radicalismo, convocada para los días 22, 23, 24 y 25 de junio próximo, en la ciudad de Santiago. Ellas informarán acerca de los diversos temas que debatirán y votarán las Comisiones designadas directamente por la Convención.

Así lo informó ayer el presidente de la Comisión Organizadora, Carlos Martínez Sotomayor.

Las Comisiones de Estudio son: Política; Economía, Planificación y Desarrollo; Educación y Cultura; Salud Pública y Seguridad Social; Política Internacional; Asuntos Jurídicos, y de Estructuración Orgánica del Partido Radical.

Los nombres de los integrantes de estas Comisiones serán dados a conocer en la próxima semana.

La Comisión Organizadora trabaja activamente en la sede del CEN, calle Huérfanos 1349. Sus miembros son: Carlos Martínez, vocal del CEN, que la preside; Desiderio Arenas, presidente provincial del Primer Distrito de Santiago; Jaime Tormo, tesorero general del Partido; los senadores Julio Durán y Humberto Aguirre y los diputados Hugo Miranda, Juan Martínez Campa y Hermes Almada, senador electo, este último por las provincias de O'Higgins y Colchagua.

REGLAMENTO DE LA CONVENCION.— He aquí el texto del Reglamento de la XXI Convención Nacional Radical, aprobado por el CEN, y ya transcrito a todas las asambleas radicales del país:

"ARTICULO 1.o.— En virtud de lo dispuesto en el Título VI de los Estatutos del Partido, convócase a Convención Nacional Ordinaria del Partido Radical para los días 22, 23, 24 y 25 de junio de 1961, en la ciudad de Santiago.

"ARTICULO 2.o.— Son convencionales: A) Los miembros del Consejo Nacional; B) Los miembros del Tribunal Supremo; C) Los parlamentarios del Partido y los ex parlamentarios. Estos últimos, sin derecho a voto; D) Los presidentes de los Consejos Provinciales; E) Los miembros de la Directiva Nacional de la Juventud Radical, con un máximo de quince en total; F) El presidente de la Organización Nacional Estudiantil; G) Los miembros del Secretariado Nacional Sindical, con un máximo de quince, correspondiendo cinco de sus representantes a los secretariados provinciales; H) Los directores de los Departamentos del Comité Ejecutivo del Partido; I) Un delegado por cada Asamblea. Para que la Asamblea tenga derecho a elegir delegado, deben ser radicales activos por lo menos el cincuenta por ciento de sus asambleístas. Las Asambleas que tengan más de trescientos radicales activos elegirán un delegado más por cada trescientos o por fracción no inferior a doscientos. Podrán ser delegados los radicales activos que estén inscritos en los registros de la Asamblea que representan o en los de otra del país; J) Diez regidores designados por el Departamento de Regidores; K) Los radicales que acrediten más de 50 años de permanencia continua en el Partido.

"ARTICULO 3.o.— Los ex miembros del Comité Ejecutivo, los ex miembros del Consejo Nacional y los ex miembros del Tribunal Supremo que hubieren desempeñado los cargos de tales, desde la última Convención Nacional, deberán asistir a ella, sólo con derecho a voz, para contestar interpelaciones directas.

"ARTICULO 4.o.— Los delegados deben ser elegidos el 14 de mayo. La designación de los delegados debe ser comunicada al respectivo Consejo Provincial y al Comité Ejecutivo del Partido, diez días antes, a lo menos, de la fecha fijada para la inauguración del torneo.

La Asamblea que por cualquier causa, motivo o circunstancia no elija delegados o no comunique su designación, perderá irrevocablemente el derecho a concurrir a la Convención.

"ARTICULO 5.o.— Treinta días antes, a lo menos, de la fecha fijada para la sesión inaugural de la Convención Nacional, el Comité Ejecutivo enviará a los Consejos Provinciales y a las Asambleas copias de las cuentas del Comité Ejecutivo y del Consejo Nacional.

"ARTICULO 6.o.— Los presidentes de los Consejos Provinciales, asesorados por el presidente, secretario y tesorero de la Comisión Organizadora y presididos por el presidente del Partido, se reunirán en la sede de la Convención dos días antes de la fecha fijada para la sesión inaugural, a las quince horas, a fin de: a) calificar los poderes de los convencionales. Las resoluciones sobre calificación de poderes son apelables ante el Tribunal Supremo del Partido, el que deberá constituirse en la sede de la Convención el día indicado en el inciso anterior y fallar las apelaciones antes de iniciarse la primera sesión de la Convención; b) conocer el proyecto de Reglamento Interno de la Convención elaborado por la Comisión Organizadora; c) proponer a la Convención las Comisiones de Trabajo y sus integrantes, y d) designar el Comisario de la Convención.

"ARTICULO 7.o.— El quórum para la sesión de constitución de la Convención será el 50 o/o de los delegados cuyos poderes se encuentren aprobados. Dicha sesión la presidirá el presidente del Partido. En ella, la Convención aprobará su reglamento interno, elegirá a la Mesa Directiva, designará las Comisiones y resolverá sobre las cuentas de la Directiva Nacional.

"ARTICULO 8.o.— El presidente de la Convención y la Mesa Directiva serán elegidos por simple mayoría. Actuará como secretario general de la Convención el secretario general del Partido.

ELECCIONES DE DELEGADOS

"ARTICULO 9.o.— Tendrán derecho a participar en las elecciones de delegados a la Convención todos los radicales activos de cada asamblea que estén al día en el pago de sus cuotas hasta el mes de junio de 1961, inclusive.

"ARTICULO 10.o.— Para ser candidato a delegado a la Convención se requieren diez años, a lo menos, de permanencia continua en el Partido. El certificado correspondiente será extendido por la Asamblea y ratificado por el Departamento Electoral del Partido. Se eximirá de este requisito a los ex militantes del Partido Socialista Democrático que se hayan integrado al Partido Radical, de acuerdo a lo dispuesto en el pacto correspondiente, sancionado por el CEN y el Consejo Nacional.

"ARTICULO 11.o.— Los tesoreros de las Asambleas deberán remitir al Comité Ejecutivo una nómina en triplicado de los asambleístas al día en el pago de sus cuotas antes del 30 de abril de 1961. La Tesorería General y el Departamento Electoral revisarán dichas nóminas y remitirán una copia debidamente autorizada a las Asambleas.

"ARTICULO 12.o.— Con las nóminas que reciban, las Asambleas procederán a elegir el o los delegados el día 14 de mayo del presente año, comunicando al CEN, dentro de las 24 horas siguientes, el o los nombres de las personas elegidas, conjuntamente con el acta de la elección.

"ARTICULO 13.o.— La elección se efectuará en votación directa y unipersonal, cualquiera que sea el número de candidatos a elegir. Las votaciones se harán en cédulas especiales, y en ellas se incluirán por orden alfabético los nombres de los candidatos. Cada asambleista podrá marcar en la lista oficial su preferencia en un solo nombre, cualquiera que sea el número de candidatos por elegir. Si marcare preferencia a más de una persona o si no marcare ninguna, el voto se considerará no emitido.

Para determinar las personas elegidas y el orden que les corresponda, se atenderá exclusivamente el número de preferencias obtenidas por cada candidato. En caso de empate, decidirá el sorteo que efectuará el presidente de la Asamblea.

"ARTICULO 14.o.— En caso de que la Asamblea así lo acuerde, se abrirá un plazo, que deberá vencer 48 horas antes del día de la elección, para la presentación de candidatos.

"ARTICULO 15.o.— Cada delegado, para ser acreditado como miembro de la Convención, deberá cancelar en la Tesorería del Partido la suma de E° 5.

(Fdo.) Raúl Rettig Guissen, Presidente; Edwin Lathrop Zavala, Secretario General; Carlos Martínez Sotomayor, Presidente de la Comisión Organizadora.

Santiago, marzo de 1961."

EL MARTES SE INICIAN LOS ALEGATOS: TRIBUNAL CALIFICADOR

El martes próximo se iniciarán los alegatos ante el Tribunal Calificador. En primer término se escucharán los cargos y descargos de las reclamaciones presentadas en Coquimbo, que es la provincia del norte de la cual ya se tienen los antecedentes completos.

Ayer, el Tribunal revisó los escrutinios de los Colegios Departamentales de Aconcagua y prosiguió luego con los correspondientes a la provincia de Valparaíso. Quedaron pendientes los de ocho mesas.

El lunes se iniciará la relación de las reclamaciones de Coquimbo.

Batalla contra la sequía en el Norte inicia el Gobierno

Alimentos, semillas y diversos recursos técnicos se llevarán a esa zona

Medidas de carácter extraordinario serán aplicadas de inmediato para evitar que la sequía que azota el Norte Chico del país, tenga mayores y más trágicas consecuencias. Con tal fin, el Ministro de Agricultura, Manuel Casanueva, se reunió con los integrantes de la Comisión Coordinadora para la Zona Norte.

En esta oportunidad se tomaron los siguientes acuerdos:

1.— Para absorber la desocupación de esta zona se resolvió encomendar a la Dirección de Vialidad y a la Empresa Nacional de Minería la ejecución de un programa extraordinario de obras camineras para activar el fomento minero. Y un programa consistente en aprovechar las algas de mar, para lo cual se contratará el personal necesario.

2.— Para abordar el problema inmediato de la falta de follaje y de agua que está diezmando el ganado caprino se propuso organizar un programa de transporte del ganado actualmente en veranada a las comunidades mismas donde pueda ser beneficiado considerándose también el abastecimiento del follaje necesario en los puntos donde el ganado deba pernoctar. Se encomendó, además, a la Dirección de Riego del Ministerio de Obras Públicas, a la CORFO, al Instituto de Investigaciones Geológicas para que lleven de inmediato a la práctica un programa intensivo de sondajes.

3.— Para obtener un mejor aprovechamiento de las precipitaciones de este año se acordó solicitar al ingeniero agrónomo provincial del Ministerio de Agricultura, señale los terrenos donde se podrían efectuar siembras de trigo contándose para ello con los servicios mecanizados de la CORFO. La Empresa de Comercio Agrícola mantendrá a disposición de los agricultores un permanente stock de semillas resistentes a la sequía, y se pondrán a disposición de las comunidades, una vez solucionados estos problemas, nuevos reproductores caprinos y ovinos que permitirán la diversificación de la crianza.

El Gobierno adoptará, además, diversas medidas tendientes a incrementar la provisión de alimentos para las familias que han sido afectadas con el problema de la sequía. El desayuno escolar será complementado también con un almuerzo con cargo a los mismos fondos con que se financia la alimentación de estas familias.

INFORMACIONES DE PROVINCIAS

Pavimentación por 250 millones se realizará este año en Viña

Propuestas para la primera etapa fueron abiertas ayer en presencia del Alcalde Gustavo Lorca y del Director General del Servicio, Guillermo Geisse

VIÑA DEL MAR.— Una inversión de 250 mil escudos consultan los planes de pavimentación para este año de la Municipalidad de Viña. Las propuestas para la primera parte de este programa de trabajos, fueron abiertas en la mañana de ayer en la Alcaldía, en presencia del Alcalde Gustavo Lorca, el Director General de Pavimentación Guillermo Geisse, el Jefe del Departamento de Estudios del mencionado servicio Luis Rojas Lizana y el Delegado Subrogante en la provincia, Primo Corral, además del Director de Obras Municipales Héctor Abarca y otros funcionarios.

Se presentaron a las propuestas abiertas ayer las siguientes firmas contratistas por los precios que se indican:

Cifuentes y Tocornal	E° 92.322,68
Raúl Molinari	104.198,26
Carlos Francke	102.703,70
Carlos Guzmán F.	117.018,09
Antonio Hirane	120.894,98
Hernán Squella	102.708,82

El presupuesto oficial alcanzaba a la suma de E° 132.624.

El plan comprende la pavimentación de la calle 9 de Santa Inés, entre 21 y 24 Norte; 24 Norte, entre 9 y 1; calle 1, entre 24 y 21 Norte; calle 6, entre Avenida Concón y 24 Norte; Subida Los Lirios, entre Quillota y El Bosque; calle Plath, entre Avenida Concón y El Bosque; 14 Norte, entre Ferrocarril y Quillota, y calle Miraflores de Chorrillos, entre Ladera y Deslinde.

Estas obras serán financiadas con dineros consultados en el Empréstito por 1.600 millones contratado por el Municipio. Se informó que los trabajos estarán terminados antes del 15 de septiembre de este año.

Sin perjuicio del mencionado plan, se abordará próximamente otro que comprende calles de los barrios Recreo, Las Colinas, Villa Moderna y Caleta Abarca, cuyas propuestas serán abiertas a principios de mayo para ser adjudicadas a mediados del mismo mes, y con lo cual, prácticamente, quedará la ciudad totalmente pavimentada.

Esta segunda etapa se financiará con un aporte fiscal de 100 mil escudos.

ESCUELAS PARA CONCHALI.— Ayer se efectuó en la Municipalidad de Conchalí una sesión extraordinaria, con asistencia de varios directores de escuelas públicas de la comuna, para tratar el problema educacional de ese populoso sector santiaguino. Presidió la sesión, el Alcalde Julio San Martín. También estuvieron presentes dirigentes de Centros de Padres y Apoderados. Como medidas inmediatas, la Municipalidad acordó ir en el acto en ayuda de algunas escuelas que necesitan reparaciones de urgencia. También se resolvió hacer un censo en la comuna para determinar qué sitios de propiedad municipal pueden ser destinados para la ubicación de escuelas primarias. Estos terrenos serán puestos a disposición de la Sociedad Constructora de Establecimientos Educacionales. Asimismo, se oficiará a la Empresa de Agua Potable para que, en cumplimiento de las disposiciones legales vigentes, conceda en forma gratuita las instalaciones para las escuelas que carecen del líquido elemento.

Tren de carga descarriló en Río Negro al sur de Osorno

OSORNO.— El tren lastrero N.o 471, que conducía material chancado desde Metrenco a Corte Alto, descarriló a la altura del kilómetro 984, entre las estaciones Chahuilco y Río Negro, ubicadas al sur de la ciudad de Osorno.

Debido al descarrilamiento del mencionado tren, que traía once carros, quedó dañada la línea en una longitud de doscientos metros, sin que, afortunadamente, se produjeran desgracias personales.

Aparentemente, el accidente se produjo debido a que el maquinista no tomó las debidas precauciones en un trayecto de ochocientos metros, que debe hacerse a velocidad mínima.

El descarrilamiento atrasó todas las combinaciones ferroviarias por espacio de dos a tres horas, aparte del retardo de nueve horas que debió sufrir el tren del sur. (Alvear, corresponsal.)

AQUI... EL PUERTO

CURSOS SOBRE REHABILITACION

La señorita Lavinia Davidson, kinesiólogo jefe del Departamento de Parálisis Cerebral del Hospital de Rehabilitación del Estado de Nueva York, dictará dos cursos en Valparaíso sobre temas de su especialidad.

El primero de los cursos se efectuará entre el 17 y el 22 del presente y estará dedicado a médicos, kinesiólogos, enfermeras, asistentes sociales y profesores. La segunda etapa que se cumplirá entre el 24 y el 27 de este mismo mes, serán para voluntarias.

La organización de los cursos está a cargo de la Asociación de Kinesiólogos, el Servicio Voluntario de Rehabilitación y la Sociedad Chilena de Rehabilitación.

LAS CALAVERAS

Personal de Investigaciones de este Puerto prosiguió ayer las pesquisas destinadas a aclarar el misterio que encierran las dos calaveras y otros restos humanos encontrados en un terreno eriazo de calle Edwards, junto a las oficinas de Impuestos Internos.

A pesar de que muy poco se ha avanzado en la materia, un médico porteño que examinó los restos, opinó que podría tratarse de una broma de mal gusto, ya que, al parecer todas las osamentas encontradas en este último tiempo en diversos lugares de la zona provendrían de un cementerio abandonado de El Belloto, donde los menores extraen restos que llevan como novedades a sus casas. Los padres, naturalmente les ordenan desprenderse de ellos, lo que harían los niños abandonándolos en cualquier lugar.

De todos modos, los policías porteños siguen trabajando en el caso.

REFORMA DE PREVISION PREOCUPA A EE. NAVIEROS

Con el vicepresidente de la Caja de la Marina Mercante, Enrique Olsen, se entrevistaron ayer el presidente de la Asociación Nacional de Empleados Navieros y los dirigentes del Sindicato Profesional de Oficiales de la Marina Mercante. Las mencionadas personas trataron acerca de la marcha de la Caja y señalaron la preocupación de esos gremios por el proyecto de reforma a la previsión, solicitando que la Caja defienda las conquistas sociales alcanzadas.

Gran programa de atracciones preparan para Mundial del 62

VIÑA DEL MAR.— Con motivo del Campeonato Mundial de Fútbol del año próximo, el Alcalde y regidores han estado considerando la organización de un nutrido e interesante programa de atracciones para ofrecer a los millares de turistas que vendrán desde diversos lugares del mundo.

Aparte de la posibilidad de que se autorice el funcionamiento del Casino por un período de cuatro meses en el invierno de 1962 con motivo del mencionado Campeonato, el Municipio está estudiando la necesidad de destinar una fuerte suma para financiar la presentación de grandes espectáculos, a la vez que la confección de propaganda adecuada para entregar a los turistas.

Respecto al funcionamiento del Casino en el período señalado, la Municipalidad, por intermedio del Alcalde Lorca, ha enviado al Gobierno un proyecto de ley, en el cual se consulta la distribución de fondos de las utilidades de ese ejercicio, consistiendo, principalmente, un plan de obras de progreso en los barrios altos, del orden del 70 por ciento de los beneficios que se recauden.

Presidente radical se reunirá hoy con maestros porteños

VALPARAISO.— Para hoy se espera la venida a este puerto del presidente del Partido Radical, Raúl Rettig, quien viajará con el objeto de sostener una entrevista con profesores radicales de la provincia.

El señor Rettig será acompañado por otros altos dirigentes del Partido. La reunión se ha fijado para las 16 horas, en la sede central de dicha colectividad política.

Según se ha informado, el propósito del timonel radical es celebrar reuniones con diferentes instituciones gremiales, comenzando con el profesorado.

Clubes de Leones del Area Andina tienen convención en Viña

VIÑA DEL MAR.— Del 17 al 22 del presente se realizará en Viña del Mar la Convención Internacional de los Clubes de Leones del Area Andina, oportunidad en que se congregarán en la ciudad alrededor de 600 delegados.

Las delegaciones extranjeras se hospedarán en el Hotel Miramar. La Municipalidad dada la importancia del torneo y sus proyecciones de orden turístico, está considerando el programa de festejos que se ofrecerá en honor de los visitantes.

Temuco.-

Edificio de 6 pisos construirán Banco del Estado y Municipalidad

TEMUCO.— Entre el Banco del Estado y la Municipalidad de Temuco, hay acuerdo en principio para construir en conjunto un moderno edificio de seis pisos o más, destinado al funcionamiento de ambas instituciones en el predio que el Banco del Estado posee en la céntrica esquina de las calles Manuel Bulnes y Claro Solar, frente a la plaza de Armas.

Sobre esta base, el edificio sería en sus dos primeros pisos destinado al funcionamiento del Palacio Consistorial, los tres siguientes lo ocuparía el Banco y el resto de la construcción estaría destinado para rentas de departamentos.

En la última sesión celebrada por la Municipalidad de Temuco, el alcalde, Francisco Krause, expuso las gestiones que se han realizado al respecto y que dicen relación con la construcción del inmueble, obra que podría quedar a cargo de alguna firma contratista, existiendo ya conversaciones con una prestigiosa empresa, la que se haría cargo de ella. El señor Krause quedó autorizado por la Municipalidad para realizar las conversaciones con el objeto de llegar a un acuerdo. **(NELSON SALAZAR M., corresponsal.)**

VALPARAISO:

INFORMATIVO EDUCACIONAL

Invitado por el Colegio de Rectores, estuvo en Valparaíso el Superintendente de Educación, señor José Herrera González. En la Estación fue recibido por la Mesa Directiva del Colegio, y después de un breve paseo de descanso por Concón, se reunió con todos los rectores e inspectores generales de los Liceos de la provincia, en un foro abierto, dedicado especialmente a un examen crítico del Plan Piloto puesto en práctica en la ciudad de Arica.

Los Jefes de Liceo se manifestaron muy complacidos de la clara exposición. Para finalizar la reunión, se cambiaron importantes ideas sobre la marcha del proceso educacional chileno y de los organismos técnicos encargados de controlarla.

35 AÑOS DE LABOR EDUCACIONAL

35 años de fecunda labor en el campo de la Educación cumplió el pasado 6 de abril el rector del Liceo de Hombres N.o 3 de Valpaíso, don Dagoberto Llanos del Castillo.

El señor Llanos del Castillo ingresó a la Educación el 6 de abril de 1926, como profesor del Liceo de Hombres de Tomé.

Se destacó desde sus comienzos como un estudioso de la educación, con una clara visión de los problemas educacionales, a los cuales ha dedicado toda una vida.

Los 35 años de servicios lo sorprenden frente a uno de los planteles educacionales más nuevos del puerto, habiendo sido su fundador y primer rector, plantel que en la actualidad luce un galardón de ejemplarizadora labor.

TERMINACION DEL LICEO DE NIÑAS N.o 2

Tras activas gestiones, la directora del Liceo de Niñas N.o 2, señorita Amelia Odone se ha logrado que se reanuden los trabajos de terminación del plantel. Al efecto, el Supremo Gobierno ha destinado la apreciable suma de $ 200.000.000, que serán invertidos, a la brevedad, en las obras de terminación.

UNIVERSIDAD CATOLICA INICIA AÑO ACADEMICO

Con un Acto Académico que se realizará en el Aula Magna de la Universidad Católica de Valparaíso, ayer, a las 19.30 horas, se dio comienzo al año escolar de 1961 en este plantel.

Gran éxito tuvo el rodeo de L. Andes

LOS ANDES.— Con especial brillo se desarrolló en esta ciudad el rodeo tradicional de la zona, que contó este año con la participación de 55 parejas de corredores, representantes del Norte Chico, centro y sur del país. Lucida actuación le cupo al presidente del torneo, don Enrique de la Fuente, Gobernador de Los Andes.

Tras una lucha tenaz a través de tres días de competencia, la pareja Aguirre-Montt logró derrotar por estrecho margen de puntos al joven y destacado jinete codiguano Conrado Zaror, quien hace sólo ocho días obtuvo para sí la totalidad de los premios disputados en el rodeo de Peñuelas, de La Serena. Zaror en Los Andes, obtuvo el segundo campeón.— Corresponsal.

Noticiario del Gran SANTIAGO

San Bernardo

ACTIVIDADES DEL CLUB DE LEONES

En una sesión celebrada recientemente, se trataron diversos temas, destacándose la designación de cinco miembros de la institución para asistir a la Convención Internacional de Leones del Area Andina que se realizará en Viña del Mar, entre el 16 y 23 del presente mes.

Para participar en la convención mencionada, fueron designados los siguientes leones: señores, Teodoro Sarraíde, Rafael Pérez de Arce, Enrique Lafuente García, Marcos Vásquez, Pedro Fernández, Jorge Hasbún y Pedro Vergara.

También se acordó donar a la ciudad de San Bernardo, refugios para los paraderos de micros, los que serán fabricados en breve plazo.

ASUMIO NUEVO JEFE DE MAESTRANZA

Asumió el cargo de jefe de la Maestranza Central de los Ferrocarriles del Estado, el ingeniero señor Aníbal Gonzalez Jara, en carácter de subrogante, por ausencia del jefe titular, señor Juan Antonio Retamal Espinosa, quien viajó a Italia recientemente para inspeccionar la entrega del nuevo material para la electrificación del ferrocarril sur hasta Chillán construido en ese país por la firma comercial "Grupo Aziende Italiane". (Ruben Albarrán B., corresponsal).

Las Barrancas

COMISION DE HACIENDA DEL SENADO RECIBIRA A LA "ASOCIACION DE COMERCIANTES"

La directiva de la "Asociación de Comerciantes de Las Barrancas" se entrevistó con los senadores Angel Faivovich, Julián Echavarri y Luis Bossay, y con los diputados Carlos Morales Abarzúa, Alfredo Lorca y Mario Riquelme, con quienes consiguió que intervinieran para que la comisión de Hacienda del Senado los escuche para tratar sobre los proyectos que afectan al comercio minorista, petición que fue acogida favorablemente.

MENOR MURIO AHOGADO

A las 8 horas de ayer, mientras el menor de un año, Patricio Henríquez Fuentes, domiciliado en la parcela 9 de la colonia agrícola del "Noviciado" jugaba a la orilla de la acequia de regadío que pasa a dos metros de su casa, resbaló y cayó a las aguas pereciendo ahogado. Fue rescatado por su padre Francisco Henríquez Villegas, siendo después remitido a la morgue. (Fernando Barona, corresponsal).

Providencia

ACUERDOS DEL COMITE DE TOBALABA

Después del receso de vacaciones celebró sesión en el Estadio Francés el directorio de la Junta de Vecinos de Tobalaba, que preside don Luis Alberto Baeza, adoptando los acuerdos siguientes:

1.o) Felicitar a los Alcaldes de Providencia y Las Condes, Enrique Oviedo y Jorge Clark, por la labor progresista realizada en esas comunas;

2.o) Comisionar a don Delfín Fuentealba para que gestione la instalación de una Subcomisaría de Carabineros que atienda a ese extenso sector;

3.o) Designar al secretario, don Edmundo Torres, y a la tesorera, señora Luz Bisquert de Torres, para que activen la pronta constitución legal de esta Asociación;

4.o) Representar a la I. Municipalidad de Providencia la falta de higiene y de fiscalización de los precios que se observa en las ferias libres que se realizan en la Avenida Tobalaba, recabando la adopción de medidas que restablezcan el aseo después de su funcionamiento;

5.o) Reiterarle a las respectivas Municipalidades la conveniencia de reparar las aceras que se encuentran en mal estado en las tres primeras cuadras de Tobalaba, y de la Avenida del Bosque, de Apoquindo a Callao; y

6.o) Felicitar a su vicepresidente, don Rolando Van Kilsdon, por su proclamación en el Estadio Nacional como el mejor deportista en pesca y caza del año.

Gobierno Central del Congo puso fin a bloqueo contra Gizenga

LEOPOLDVILLE, abril (UPI).— (Por William Anderson).— El Gobierno Central del Congo levantó hoy el bloqueo económico impuesto hace cuatro meses al régimen rival establecido en la provincia oriental por Antoine Gizenga, el "heredero" de Patrice Lumumba.

Los envíos de alimentos y otras mercaderías a Stanleyville, capital de la provincia oriental, comenzaran el martes por la ruta del Río Congo.

El anuncio de esta importante gesto de acercamiento hacia el régimen de Gizenga fue hecho aquí al mismo tiempo que continuaban enfriándose las relaciones del Gobierno de Leopoldville con el Presidente de Katanga, Moise Tshombe. El Ministro de Economía, Jean Pierre Dericoyard, anunció el levantamiento del bloqueo económico contra Gizenga y aprovechó la oportunidad para criticar a Tshombe por negarse a comprar productos fuera de Katanga y a explotar productos katangueños al resto del Congo.

La posición de Moise Tshombe, sin embargo, se afirmó hoy con un anuncio hecho en Elisabethville, capital de Katanga, de que las tropas de Tshombe han capturado el último baluarte importante de los rebeldes balubas que se alzaron contra Elisabethville, con el apoyo de fuerzas lumumbistas de Gizenga, en el norte de Katanga.

El anuncio oficial dijo que el importante nudo ferroviario de Kabalo, a unos 690 kilómetros al norte de Elisabethville, fue capturado por las fuerzas de Tshombe y que éstas han iniciado una embestida hacia el oeste a fin de aplastar los últimos focos de resistencia de los balubas rebeldes en la provincia.

Kabalo domina las rutas ferroviarias hacia la provincia de Kasai, al este, hacia la base militar de Kamina, al sur y dentro de Katanga, y hacia el baluarte lumumbista de Kundu, en la provincia de Kivu, al norte.

Ray Moloney, corresponsal de UPI, en Elisabethville, comunicó que una fuente vinculada con el gobierno de Tshombe informó que las fuerzas kataguenas estaban avanzando hacia Nyunzu, un centro de los rebeldes balubas y de fuerzas lumumbistas, situado a medio camino entre Kabalo y el puerto de Albertville, en el lago de Tanganyka.

Moloney añadió que la misma fuente dijo que la captura de Kabalo y la embestida hacia Nyunzu constituían la "última fase" de las operaciones militares en el norte de Katanga y que pronto desaparecerán los últimos vestigios de resistencia a Tshombe en su provincia.

"Después de eso, será sólo cuestión de reunirnos en una conferencia de mesa redonda para decidir el futuro político", agregó.

AGRIAS ACUSACIONES FORMULA YUGOSLAVIA CONTRA ALBANIA

BELGRADO, 7 (UPI). Por Stoyan Bralovic.— Yugoslavia acusó hoy a Albania de inundaría con espías y agentes revolucionarios. Un Libro Blanco del Ministerio de Relaciones Exteriores distribuído hoy dice que Albania envió a Yugoslavia 675 agentes entre 1948 y septiembre de 1960. De ese número, 348 estaban armados.

Algunos de ellos fueron aprehendidos y procesados. Desde enero de 1957 hasta febrero del año actual, 115 albaneses fueron declarados convictos y enviados a prisión bajo la acusación de espionaje, según el Libro Blanco.

Además, los guardias fronterizos albaneses mataron a 34 yugoslavos uniformados y provocaron 615 incidentes fronterizos desde 1946.

La actitud de Albania hacia su vecino "pone en peligro no sólo las relaciones normales" entre los dos países, "sino que crea una fuente de grave peligro, envenena las relaciones en los balcanes y representa el obstáculo principal para las tentativas de robustecer la paz en esta parte del mundo", añade.

El Libro Blanco denuncia también:

—Que durante los últimos 13 años, Enver Hoxha, primer secretario del Partido Comunista albanés, y otros dirigentes albaneses, exhortaron "abierta y directamente" a los yugoslavos a que derriben su Gobierno.

—Que mediante estas exhortaciones, Hoxha y su grupo han revelado designios sobre las repúblicas yugoslavas de Servia, Macedonia y Montenegro.

—Que en Albania se han establecido ocho centros "contra Yugoslavia" para proyectar y realizar actividades subversivas.

—Que durante más de una década, la prensa y la radiotelefonía albanesas "no han dado un solo informe objetivo" sobre Yugoslavia.

—Que Albania se ha negado a pagar parte alguna de los empréstitos que le acordó Yugoslavia después de la guerra, que suman ahora más de 2.000 millones de dinares.

Un vocero del Gobierno declaró que se publicó el libro para "familiarizar a los miembros de la Organización de las Naciones Unidas con el poco satisfactorio estado de las relaciones yugoslavo-albanesas".

RUSIA SE OPONE A PROYECTADA CONFEDERACION CONGOLEÑA

NACIONES UNIDAS, Nueva York, 7. (UPI).— La Unión Soviética rechazó hoy el acuerdo de Tananarive por el cual se crea una Confederación de Estados congoleños y exhortó que el Parlamento del Congo se reuna dentro de tres semanas, bajo la protección de las Naciones Unidas.

El Embajador soviético Valerian A. Zorin presentó a la Asamblea General un proyecto de resolución en el cual afirma que se están realizando tentativas para "desmembrar" el Congo y subraya que la integridad territorial y la independencia política del Congo deben ser garantizadas.

Con el de la Unión Soviética, ascienden a tres los proyectos de resolución sobre el Congo que se han presentado a la Asamblea General. Otras medidas complementarias auspiciadas por diferentes grupos de países afroasiáticos también han sido presentadas y piden el retiro de todo el personal civil y militar belga dentro de un plazo de 21 días y urgen la creación, por el Presidente de la Asamblea General, Frederick H. Boland, de Irlanda, de una nueva Comisión de Conciliación del Congo.

En principio, se ha decidido que la votación de los tres proyectos de resolución tenga lugar el próximo viernes y que la Asamblea General no se reúna durante la semana mientras las comisiones principales concluyen la consideración de los temas que les fueron asignadas, a fin de que el actual período de sesiones finalice el 21 de abril, tal como se había previsto.

El proyecto de resolución de la Unión Soviética no deja lugar a dudas de que el Kremlin insiste en apoyar la creación de un "Gobierno congolés central —posiblemente encabezado por Antoine Gizenga, heredero político de Patrice Lumumba— y de que es contrario a una Confederación no muy sólida organizada el mes pasado por dirigentes políticos congoleños en Tananarive, Malgasy (Madagascar).

ENTUSIASTA ACOGIDA PRODIGO LIMA AL PRESIDENTE GRONCHI

LIMA, 7. (UPI).— El Presidente de la República italiana, Giovanni Gronchi, fue hoy recibido con entusiasmo aquí por una muchedumbre de peruanos que le aclamaron al iniciar su visita oficial a cuatro países sudamericanos.

Gronchi y su séquito llegaron a bordo de un nuevo avión a reacción, Douglas DC-8 de la Compañía ALITALIA al nuevo aeropuerto internacional próximo a El Callao, el puerto de Lima.

El programa de la estancia de Gronchi en el Perú está lleno de actividades hasta el lunes próximo, en que marchará a Buenos Aires en la segunda etapa de la visita.

A lo largo de la carretera hasta la capital, engalanada con profusión de banderas peruanas e italianas, cubrían la carrera soldados de agueridos regimientos, destacamentos navales y unidades de la Fuerza Aérea. En el trayecto de 20 kilómetros hasta el Palacio de Pizarro, residencia del Presidente del Perú, donde se alojará Gronchi, se agolmaban millares de peruanos y la numerosa colonia italiana de Lima.

El avión presidencial fue recibido 800 kilómetros al norte de Lima, sobre Chiclayo, por un escuadrón de aviones a chorro peruanos, que le prestaron escolta hasta el aeropuerto. En él, aguardaban el Presidente del Perú, Manuel Prado, y miembros del Gabinete, las Fuerzas Armadas y el Congreso, juntamente con otras figuras de la vida pública peruana.

Al aterrizar el avión presidencial, el Jefe del Estado italiano fue recibido con una salva de 21 cañonazos. Las bandas militares ejecutaron los himnos nacionales de ambos países, mientras los dos Presidentes se abrazaban. Después de las breves presentaciones de rigor, ambos Presidentes pasaron revista a la Guardia de Honor, vestida con uniforme de gala.

DEPORTE Extranjero

NUEVA YORK, 7. (UPI).— La "Junta de Peritos" de United Press International considera que la próxima serie mundial de béisbol será entre los Dodgers de Los Angeles y los Yankees de Nueva York, y que la bandera de los campeones encerará sobre Los Angeles al concluir el clásico anual. La temporada comenzará el lunes con el juego Chicago-Washington.

Los 21 cronistas y narradores de radio y televisión que integran esa "Junta" vierten a los equipos de las grandes Ligas en acción durante el entrenamiento de primavera y consideran que los Dodgers y los Yankees son, por amplio margen, los equipos mejores de la temporada de 1961.

Los yankees ganaron un total de 551 puntos, al votar por ellos 40 de los expertos, mientras sólo 13 lo hacían por los piratas de Pittsburgh, que ganaron la serie mundial última.

MOSCU, 7. (UPI).— La novena partida del torneo por el campeonato mundial de ajedrez, entre el titular, Mikhail Tal y el ex campeón Mikhail Botvinnik, se inició hoy en el Teatro de Variedades de Moscú.

La partida estuvo aplazada una semana por enfermedad de Tal, que sufrió un ataque de influenza.

Botvinnik, con blancas, usó la apertura inglesa, pasando el peón de alfil de C2-C4.

Botvinnik, en estos momentos, tiene ventaja de un punto sobre Tal, 4 1/2 a 3 1/2 en las ocho partidas efectuadas.

MOSCU, 7. (UPI).— La novena partida del campeonato mundial de ajedrez entre el titular Mikhail Tal y Mikhail Botvinnik quedó suspendida después de la jugada número cuarenta cuando Botvinnik selló su siguiente movimiento.

CANNES, Francia, 7 (UPI).— El colombiano William Alvarez y el brasileño Carlos Fernandes ganaron a la final de dobles masculinos en el torneo internacional de tenis de Niza, al vencer hoy a Trevor Adamson y Charles Applethwaite, de Gran Bretaña, por 6.2 y 6.2.

Alvarez y Fernandes jugarán en la final contra Alan Lane, Australia, y Harald Elschenbroich, Alemania, que hoy se impusieron a Gardnar Mulloy, Estados Unidos, y Warren Woodcock, Australia, por 6.4, 4.6 y 6.4.

HILOS DE CAÑAMO
EMPAQUETAR — HILO PULIDO — COSER — HILO DESFLOCADO.
REICH y CIA. Ltda.
Avda. B. O'Higgins 3786
Teléfonos: 90206 — 97328

Dirección General de los Servicios de la Armada.—
PROPUESTA PUBLICA N.o 1.822
Llámase la atención al comercio, en general, a esta Propuesta que está solicitando la Armada, por los siguientes artículos:
Polvos Talco. Caucho Cojín. Diluyente para disolver Caucho Cojín. Jarcia de Manila. Tela para reparar Trajes de Buzo. Neoprén en Plancha.
Esta Propuesta se abrirá el día MIERCOLES 26 DE ABRIL DE 1961, a las 16 horas, en el Departamento Adquisiciones de la DIRECCION GENERAL DE LOS SERVICIOS DE LA ARMADA.
Datos y antecedentes pueden solicitarse en Valparaíso, calle Prat 620, 2.o piso, y en Santiago, Comandancia en Jefe de la Armada, edificio Ministerio de Defensa Nacional 7.o piso.
El Director General de los Servicios de la Armada

Caja de Previsión Social de los Empleados Municipales de Santiago
— o —
ELECCION DE CONSEJEROS
Cítase a elección de Consejeros en representación de los señores imponentes para el día VIERNES 14 DE ABRIL, DE 11 A 19 HORAS, en la Sala de Sesiones de la I. Municipalidad de Santiago. (Art. 3.o de los Estatutos y 5.o y 6.o del Reglamento respectivo.)
LUIS CASTAÑEDA LARA
Director-Gerente

2 ANTEOJOS EN 1
AHORA CERCA
CRISTALES BIFOCALES
TRAIGANOS SU RECETA
Rodolfo HAMMERSLEY
AGUSTINAS 1090

APRENDA A MANEJAR
COMO PROFESIONAL
INSTITUTO SAN CRISTOBAL
MAC-IVER 728
INFORME MATRICULA
EXAMENES
DOCUMENTOS

OFICIAL NAVAL RUSO PIDIO ASILO POLITICO EN SUECIA

HEMSE, Suecia, 7. (UPI).— La policía anunció hoy que ha pedido asilo el capitán de un buque madre de submarinos rusos que ayer anchó misteriosamente aquí.

El buque de 200 toneladas, con diez hombres a bordo, penetró en aguas suecas cerca de la Isla de Gotland, tras lanzar cohetes y señales de petición de auxilio.

Se dijo que un submarino soviético siguió o persiguió a la nave.

El Mando Supremo sueco dijo que la embarcación anckló cerca del faro de Naer, en Gotland, a las 10.45 P. M. de ayer. Inmediatamente se curzó aviso al Servicio de Guardacostas, y un crucero de patrullaje de aduana se dirigió al buque ruso, según un vocero. Tres torpederas suecas fueron despachadas para hallar al submarino, si esto era posible.

La policía dijo que el Comandante del buque-madre de submarinos, teniente nacido en Lituania, de unos 40 años de edad, se trasladó a tierra y pidió asilo político. Se agregó que se habló en alemán.

"Este es el fin, o el principio", dícese que declaró el Comandante. "Por este medio pido asilo político en Suecia".

La policía dijo que el Comandante del buque llegó a tierra en un bote salvavidas en la pequeña bahía de Lars. El bote, atendido por miembros de la tripulación del buque ruso, regresó inmediatamente a la nave, al costado de la cual se notó la designación "MBS 136150".

El oficial que solicitó asilo fue interrogado aquí. Se ignora la situación o destino de la tripulación de la nave soviética.

Poco antes del mediodía de hoy, el buque ruso levó ancla y salió hacia el norte, escoltado por un siembra-minas sueco, una nave del Servicio de Aduana y una torpedera.

Se cree que el grupo se dirige a la Estación de Aduana y prácticos de puertos de la costa oriental sueca.

El Ministerio de Relaciones Exteriores dijo en Estocolmo que había comunicado a la Embajada Soviética que el oficial ruso ha pedido asilo.

Atentados terroristas disipan esperanzas de paz en Argelia

PARIS, abril (UPI).— (Por Charles W. Ridley).— Un terrorista argelino mató hoy con su pistola ametralladora a un chofer de taxi y un agente de policía en un lugar casi desierto de un suburbio de París.

Las dos víctimas, acribilladas por las balas, murieron en el mismo lugar en que cayeron.

El ataque ocurrió en el Bulevar Pierre Grenier, en el suburbio de Boulogne, donde el chofer estaba sentado al volante de su taxi vacío.

El policía, que es hallaba franco de servicio, corrió en persecución del terrorista, pero éste también lo abatió con su arma.

En otro sitio de París, una banda de argelinos, asimismo armados de pistolas ametralladoras, atacó un bar frecuentado por una fracción musulmana rival e hirió a siete hombres.

Este nuevo brote de terrorismo se produjo en momentos en que la policía de toda Francia trataba de poner freno a los extremistas franceses de derecha y musulmanes.

Hoy, casualmente, era el día que se había fijado para la iniciación de las negociaciones entre el Gobierno francés y el Gobierno provisional de la República de Argelia, posteriormente canceladas.

En Francia metropolitana, cuadrillas especiales de policía allanaron en las principales ciudades las casas de conocidos simpatizantes extremistas de la causa "Argelia Francesa", de los colonos franceses en el territorio norafricano.

Otros grupos policiales registraron los suburbios de París en busca de los argelinos que irrumpieron ayer en el Hospital de Montfermeil, matando a dos e hiriendo a 12.

En Francia como en Argelia, los atentados terroristas y la consiguiente acción policial contra ellos disiparon la esperanza de una pronta paz en Argelia. La opinión pública francesa exige que la policía ponga fin a las actividades de los terroristas.

En la noche de lo que debía haber sido la víspera de las abortadas negociaciones franco-argelinas en Evian, sobre la frontera con Suiza, fue la de más violencia en meses en las ciudades de Argelia.

Los colonos extremistas llevaron su brote de terror a la mañana de hoy, tiroteando a un destacado médico liberal y a un hombre que los acompañaba, en la aldea de Castillon, 38 kilómetros al oeste de Argel. Los dos quedaron heridos y el automóvil desde el cual les hicieron fuego se alejó raude.

Los extremistas hicieron estallar dos bombas en edificios públicos de Argel y cuatro en Bone. Una de las explosiones en Argel hirió a cinco musulmanes que dormían en un depósito.

Macmillan formuló llamamiento en pro de la unidad occidental

CAMBRIDGE, Mass., 7 (UPI).— El Primer Ministro de Gran Bretaña, Harold Macmillan, dijo esta noche que los Estados Unidos y Gran Bretaña deben encontrar la manera de compartir con sus aliados de la OTAN el control de las armas nucleares, si es que se desea que la alianza siga siendo eficaz.

"La salud de la alianza que constituye la OTAN depende de que se encuentre la manera de que podamos asociarnos, tanto en el campo de las armas nucleares, como en el de las de uso convencional, y de mantener nuestra asociación viva", dijo.

El Primer Ministro señaló que existe "cierta inquietud" en la Organización del Atlántico Norte, provocado por el temor de que Estados Unidos y Gran Bretaña recurran demasiado pronto o demasiado tarde a sus "armas nucleares disuasivas".

Macmillan hizo uso de la palabra durante los actos conmemorativos del centenario de la fundación del Instituto de Tecnología de Massachusets. Llegó en avión desde Washington, donde conferenció durante dos días con el Presidente Kennedy, acerca de la mejor manera de fortalecer la alianza de los países occidentales, y de mejorar el sistema de defensas del mundo libre, contra el comunismo.

El Secretario de Estado Norteamericano, Dean Rusk, también hizo uso de la palabra en el mismo acto.

"Me parece natural que haya algunos, en Europa, a quienes no satisfaga que su defensa nuclear esté, exclusivamente, en manos anglo-norteamericanas", dijo Macmillan. "Hay quienes creen que nosotros podríamos desencadenar precipitadamente un ataque disuasivo. Hay otros que temen, precisamente, lo contrario: que podríamos actuar con vacilación y proceder demasiado tarde."

El Primer Ministro expresó que el desarme sería la solución ideal, pero que, para ello, debería ser una realidad, y no "una parodia".

Mientras no se obtenga el desarme, "el mundo libre debe estar seguro y unido", ya que no hay nada más peligroso que la debilidad y el temor.

Macmillan agregó que, "en este mundo de proyectiles nucleares", los aliados occidentales no deben subestimar la importancia de sus fuerzas de tipo convencional, que hoy son "tan esenciales como siempre". Pero, agregó, que los aliados deberían tratar de evitar la duplicación de esfuerzos en la creación de armas de tipo convencional.

El Primer Ministro afirmó que es probable que los países de Occidente no necesiten aumentar su poderío nuclear, pero que éste no será verdaderamente eficaz hasta que no se encuentre la manera de que otros países aliados de la OTAN participen en el mismo.

Este problema fue considerado por Macmillan y el Presidente Kennedy, durante las conversaciones celebradas en Washington. Ha trascendido que es posible que los Estados Unidos abandonen planes tendientes a que la OTAN posea sus propias armas nucleares disuasivas, y, en cambio, se concentre en darle fuerzas de tipo convencional. Pero, sobre el particular, no se ha suministrado ninguna información oficial.

en términos firmes, a las naciones libres del mundo, para que se mantengan más unidas. De lo contrario, dijo, "nos dividiremos. El tiempo de que disponemos es corto. Que no haya más demora".

Tarde o temprano —agregó— los hombres y mujeres del mundo comunista tratarán de encontrar respuesta a las "preguntas eternas", y se verán obligados a contestarlas en "términos idealísticos". Hasta entonces el mundo libre debe mantenerse unido.

El Primer Ministro destacó los tres principios que los países occidentales deberán seguir si desean una economía próspera:

"Debemos estar dispuestos a acoger complacidos el desarrollo progresivo de nuestros acuerdos comerciales, y a ver en ellos el recurso de avanzar hacia un sistema más amplio de intercambio comercial en todo el mundo.

"Las naciones industrializadas deben asumir su responsabilidad en la gestión tendiente a elevar los niveles de vida en los países menos desarrollados, tanto mediante el intercambio comercial, como mediante la ayuda.

"Debemos asegurar que el sistema de créditos en el mundo libre se ajuste a esas necesidades, y que el dinero se convierta en sirviente y no en amo de las necesidades humanas."

Gente

CAMBRIDGE, Massachusetts, 7 (UPI).— Sir John Cockcroft, ganador del Premio Nóbel y figura prominente de la ciencia atómica británica, recibió anoche el "Premio Atomos para la Paz", con una recompensa de 15.000 dólares, instituído por la Fundación Ford.

Cockcroft, de 63 años, es el quinto hombre de ciencia que recibe este premio, creado por la Fundación Ford en honor de Henry y Edsel Ford.

El premio le fue entregado en una ceremonia a la que J. Cockcroft asistieron unos 150 destacados hombres de ciencia de todo el mundo, congregados aquí para asistir a los festejos conmemorativos del primer centenario de la fundación del Instituto de Tecnología de Massachusetts.

Durante el acto, Cockcroft fue elogiado como uno de los hombres que "contribuyeron a abrir la puerta a la Era Atómica" y como un maestro que ha reforzado "los vínculos de la comprensión" internacional.

Hace un década, Cockcroft ganó el Premio Nóbel por sus investigaciones atómicas básicas.

Vittorio de Sica no se hará mexicano

NAPOLES, 7. (UPI).— El director y actor cinematográfico italiano Vittorio de Sica desmintió hoy las noticias de prensa de que pensa nacionalizarse en México.

"Soy italiano, por encima de todo —dijo—, y piensa continuar siendo italiano".

Varios periódicos habían publicado rumores de que De Sica había decidido hacerse ciudadano mexicano.

La actriz italiana Gina Lollobrigida causó aquí revuelo el año pasado cuando se trasladó al Canadá.

FIDEL CASTRO HA PERDIDO APOYO DE LA CLASE MEDIA

LA HABANA, 7 (UPI).— Mientras el suspenso crece en esta capital, en torno de los rumores de que, posiblemente los contrarrevolucionarios lanzarán, en breve, una ofensiva militar, el Primer Ministro, Fidel Castro, expresó hoy su confianza en que la clase trabajadora cubana luchará sin cejar para defender la revolución.

Respondiendo al llamado del Primer Ministro, la Confederación de Trabajadores Cubanos (CTC) impartió instrucciones a todos los sindicatos para que refuercen la vigilancia contra el sabotaje, que, según dijo anoche una transmisión de la CBS, desde Miami, se multiplicará simultáneamente con el comienzo de una invasión armada.

En un discurso publicado hoy, Castro expresó su confianza en el apoyo de los trabajadores, como clase, los cuales, dijo, se "movilizarán y darán batalla" contra toda tentativa de derrocar su régimen.

Entretanto, las milicias, aparentemente temerosas de la creciente oposición estudiantil, han ocupado dos escuelas secundarias católicas jesuitas y una laica, presumiblemente, con el visto bueno del Ministerio de Educación.

Partidarios del Gobierno realizaron hoy un breve acto, en el que no hubo gran concurrencia, en protesta por el atentado terrorista perpetrado en la gran tienda "El Encanto", a consecuencia del cual dos personas resultados heridas.

En un discurso no programado, ante los empleados de Obras Públicas, Castro admitió en forma tácita que el Gobierno, prácticamente, ha perdido el apoyo de la clase media.

Castro aseguró que serán los trabajadores quienes cosechen los beneficios últimos de la revolución, ya que ellos son "los únicos completamente dispuestos a sufrir las privaciones", que, como advirtió, derivarían del bloqueo económico estadounidense.

En esa alocución, pronunciada anoche, el Primer Ministro prometió que "el sacrificio de hoy será la felicidad del mañana".

EMPRESA DE POMPAS FUNEBRES BENEFICENCIA PUBLICA
Organismo asistencial dependiente del Servicio Nacional de Salud convenios con instituciones
CONSULTE PRECIOS EN
San Antonio 456 Fono 32361
Mapocho 4198 " 91707
Portugal 931 " 35123
Diez de Julio 938 " 67253
Irarrazabal 1790 " 494086
Prof. Zañartu 803 " 371807
SERVICIO NOCTURNO PERMANENTE

Universidad de Chile
Hospital Clínico
J. J. Aguirre
Concurso Ley 10.223
SERVICIO DE URGENCIA Y RESIDENCIA
1 Ayudante 1.o, Grado 3.o, Cirujano, con cuatro horas.
Los interesados deben presentar sus antecedentes hasta el día 22 de abril, a las 12 horas, en la Dirección del establecimiento, calle Santos Dumont 999.
LA DIRECCION

CONEJOS
La Asociación de Cunicultores de Chile cita a reunión general de socios y personas interesadas en la crianza de conejos finos, para hoy sábado 8 de abril, a las 4 P. M., en la Sociedad Nacional de Agricultura, Tenderini 187.

NEEDED BILINGUAL SECRETARY
SHOULD HAVE THOROUGH KNOWLEDGE OF ENGLISH AND SPANISH AND ABLE TO TAKE SHORTHAND DICTATION.
PLEASE WRITE GIVING PARTICULARS INCLUDING EDUCATION, EXPERIENCE AND SALARY REQUIREMENTS.
INDUSTRIAL RELATIONS OFFICE
CASILLA 3877 — SANTIAGO
All Leters Will Be Considered Strictly Confidential

AYUDANTE CONTADOR
NECESITAMOS PARA TRABAJO INMEDIATO
Edad: 25 a 35 años.
Con amplia experiencia y práctica en Contabilidad. Se preferirá egresado del Instituto Superior de Comercio. No es indispensable tener título.
Los interesados deberán presentarse en:
VICUÑA MACKENNA N.o 3333
Lunes a viernes, en horas de trabajo

IMPORTANT AMERICAN CONCERN
REQUIRES EMPLOYEE NOT OVER 32 YEARS OF AGE FOR SUPERVISORY POSITION.
SHOULD HAVE PERFECT COMMAND OF THE ENGLISH LANGUAGE AND AMPLE EXPERIENCE IN MATTERS RELATED TO INDUSTRIAL RELATIONS ACTIVITIES.
PLEASE WRITE GIVING FULL DETAILS OF PREVIOUS EXPERIENCE, STUDIES, AGE, SALARY REQUIREMENTS, ETC.
INDUSTRIAL RELATIONS OFFICE
CASILLA 3877 — SANTIAGO
All Leters Will Be Considered Strictly Confidential

DEFUNCIONES.—

Ha fallecido nuestro querido esposo, padre, suegro y abuelito, don
JOSE PLANDIURA CODINA
Sus funerales se efectuarán hoy en el Cementerio General. El cortejo partirá a las 10 horas, desde su domicilio, Artemio Gutiérrez 1171.
La familia.

Ha dejado de existir nuestra querida e inolvidable madre, suegra y abuelita, señora
JUANA TORRES ROSAS
Sus funerales se efectuarán hoy a las 10 horas, partiendo el cortejo, desde su casa habitación, calle Villa Macul, Calle Bello, N.o 3985, al Cementerio General.
La familia.

Tenemos el sentimiento de comunicar el sensible fallecimiento de nuestro querido esposo, y padre, don
JOSE MIGUEL BULO GODAR
Sus funerales se efectuarán mañana domingo 9, en el Cementerio Católico, después de una misa que se oficiará por el eterno descanso de su alma, a las 9.30 horas, en la Parroquia Santo Cura de Ars, (Gran Avenida, Paradero 13).
La familia.

Habiendo dejado de existir nuestra querida madre, suegra y abuelita, señora
PORFIRIA ALVAREZ
vda. de CAROCA
se ruega a nuestros amigos acompañar sus restos al Cementerio Católico, después de una misa en la parroquia Pío Décimo, Berta Fernández y Río Bío, a las 9.30 horas.
La familia.

Ha dejado de existir nuestra querida madre, suegra y abuelita
ESTER RODRIGUEZ DIAZ
Sus restos son velados en su casa habitación de calle San Alfonso 131, de donde saldrá el cortejo, a las 16.30 horas de hoy, hacia el Cementerio General.
La familia.

IN MEMORIAM.—

Al cumplirse el tercer aniversario del fallecimiento de nuestro querido e inolvidable esposo, padre, suegro y abuelito, don
RAMON DEL VILLAR MARTINEZ
(Q. E. P. D.)
se oficiará una misa por el eterno descanso de su alma mañana domingo 9, a las 11 horas, en la parroquia Santa Lucrecia, Placer 1398. Se invita a todos nuestros parientes y a los que fueron sus amigos. Favor que agradeceremos eternamente.
Su esposa, hijos y familia.

EXPRESION DE GRACIAS

Damos los más sinceros agradecimientos a todas las personas que de sirvieron acompañarnos en la sepultación de nuestro hijo fallecido trágicamente
FELIPE PAEZ SEITTER
(Q.E.P.D.)
Especialmente a los clubes "Depvo. Católico Ríos" y "El Cometa", de Renca.
Sus funerales se efectuaron el domingo 2 del presente.
Sus padres

VERANEANTES MALETERIA MUNDIAL
EVITE INTERMEDIARIOS, COMPRANDO DIRECTAMENTE EN LA FABRICA: MALETAS, PORTADOCUMENTOS Y BOLSONES COLEGIALES, VALIJAS Y TODOS LOS ARTICULOS DEL RAMO.
MALETERIA "MUNDIAL"
21 DE MAYO 665 Y DIAGONAL CERVANTES 674

CEMENTERIO GENERAL

Se advierte al público interesado que nichos situados en los Pabellones, Galerías y Muros de Circunvalación que más abajo se indican, y que a la fecha están vencidos, y que no fueren renovados dentro de los diez días siguientes al primero de esta publicación, serán desocupados y sepultados en fosa común, sin mayor responsabilidad para el Establecimiento, de acuerdo con lo dispuesto en el Art. N° 16 del Reglamento General de Cementerios. (Decreto N° 421, del 14 de abril de 1932.)

NICHOS DE ADULTOS

PABELLON 16.— 1361, Gertrudis Gonzalez C.; 1613, Armando Torres T.
PABELLON 18.— 166, Carolina Mucke; 318, Flor M. Celis G.; 322, Enrique Mellafe M; 743, Rebeca Olivares D.
PABELLON 22.— 3, Domitila Aguirre L.; 7, Gregorio Rojas A.; 181, Teresa Martinez Z.; 311, Francisco García A.; 624, Carmen Valdivieso Q.
PABELLON 24.— 113, Lucía Ulloa B.; 194, Mario Mur R.; 433, Moisés Gonzáles C.
PABELLON 25.— 59, Juan Fuentes T.; 141, Zulema Ramirez T.; 241, Victoria Maurelra G.; 245, Gustavo Sandoval; 261, Antonio Moreno L.; 268, Juan Ramos R.; 301, Rosa Abaca; 315, Carlos Torrejón R.
GALERIA 8.— 7898, Guillermo Valdivia B.; 8038, Guillermina Muñoz A.
GALERIAS 10 y 11.— 107, Miguel Soriano H.; 46, Luis Droguett N.
Nvas. SECC. Ote. LADRILLO.— 265, Roberto Rivero D.; 1286, María Rojas E.; 2205, Elvira Corvalán P.
SECCION PONIENTE.— 2136, Herminia Rodríguez; 2261, Agustina Daroch J.

NICHOS DE PARVULOS

PABELLON 20.— 264, Laura Santana A.; 280, María P. Muñoz A.
PABELLON 22.— 197, Clorinda Quezada; 228, Isaura Figueroa; 235, Verónica Lind.
PABELLON 24.— 96, Manuel Morales; 165, Mario Vilches; 177, N. N. de Lastenia Pacheco.
PABELLON 25.— 20, María Muñoz R.; 52, Celerino Videla; 57, Orlando Graves C.; 61, Juana Leiva J.; 62, Etelvina Urquiza; 73, Rosa Bustamante R.; 78, Isabel Saavedra V.; 80, Maclovia Salazar S.; 81, María Figueroa S.; 86, Alicia Villarroel V.; 91, Maritza Cardenas; 92, Albino Seguel J.; 99, Viviane Inés; 131, Manuela Bravo; 224, Víctor Olave; 231, Mario Rojas T.

NOTA.— En conformidad al Decreto-Ley N° 421, de 14-IV-1932, esta publicación se hace durante diez días de cada mes (1° al 10, inclusive), y en un solo diario.
SANTIAGO, 1° de abril de 1961.
EL DIRECTOR

agricultura mecanización veterinaria

Gestión en favor de los viticultores que pagaron con letras el impuesto de 1960

El miércoles 5 del presente se presentó una solicitud de la Asociación Nacional de Viticultores, pidiendo al Ministro de Hacienda la anulación de las letras aceptadas por los viñateros, en pago del impuesto sobre la producción vino de 1960, y que les devuelvo el respectivo recibo del 2%.

La solicitud se basa en que los decretos de dicho Ministerio números 14.904 y 17.683 fueron publicados profundamente la fecha de pago para tal obligación, postergando primeramente al 31 de diciembre de 1960, y después, posteriormente, nuevamente, hasta agosto, septiembre y octubre de 1961, con reemplazo de las tres letras que son habituales, por simples cuotas a pagar, en las mismas fechas del presente año.

Hace presente la Asociación que, de acuerdo con la ley y como consecuencia de la dispuesto por dichos decretos, el plazo para cubrir este impuesto no ha vencido, y que los contribuyentes no han estado obligados a satisfacerlo, ya que la obligación se encuentra prorrogada.

Agrega que se explica el hecho de que muchos productores se hayan anticipado en noviembre y diciembre último a pagarlo mediante letras —mas un 2% de descuento cancelado en efectivo—, porque, tanto el decreto 14.904, como el 17.683, fueron publicados tardíamente con relación a las fechas originales de pago; el primero lo fue el 9 de diciembre, y el segundo, el 29 del mismo mes.

Argumenta la Asociación que, si el Fisco retuviese definitivamente el 2% de recargo sobre el valor de las letras, habría contribuyentes a los cuales el impuesto les resultaría más gravoso que a aquellos que lo pagarán en efectivo en las nuevas fechas fijadas, sin que los primeros hayan disfrutado de ningún favor especial, ya que el pago del recargo sólo se justifica cuando el desembolso efectivo es postergado. Con la modificación de la fecha de pago decretada por el Presidente de la República, desaparece la diferencia de plazos entre la forma de pago "al contado" y "en letras" y también el derecho del Fisco a apropiarse del valor pagado por concepto del "descuento" sobre las letras entregadas anticipada e innecesariamente por los contribuyentes.

Solicita la Asociación Nacional de Viticultores que las Tesorerías devuelvan a los contribuyentes el 2% de recargo o lo imputen al pago de cualquier impuesto que el interesado indique, según lo dispone el Código Tributario.

LA SARNA DE LOS LANARES

Al llegar el otoño sabido es que son muchas las actividades que debe cumplir el productor de ganado ovino. Entre ellas se encuentra la de efectuar una profilaxis adecuada contra la sarna.

Para lograr un éxito satisfactorio en la referida acción, el bañadero debe estar en buenas condiciones de uso, y el baño debe ser preparado de acuerdo con las indicaciones que dé el fabricante del remedio a utilizar; la solución deberá reforzarse en forma progresiva y haciendo reposiciones frecuentes, es decir, cada mil litros de baño "levantado", o bien, 300 litros, si el bañadero es de reducida capacidad. Se aconseja también efectuar dos baños profilácticos o preventivos con intervalos de 10 días, aunque, aparentemente, la majada esté "limpia", y tres o más cuando exista sarna comprobada; con ello se logrará eliminar, además, otros parásitos, como el piojo y el melophagus.

A pesar de que la sarna se manifiesta en los meses de verano, hace su aparición bien visible en invierno.

IMPORTANCIA DE LAS PROTEINAS EN ALIMENTACION DEL GANADO

La ración de granos de cereales destinados al ganado debe ir acompañada de algun buen concentrado proteico, ya que aquéllos son casi siempre pobres en proteínas. Veamos cuáles son algunos de los principales concentrados proteicos:

TORTA DE LINO: Es el residuo de la extracción del aceite de las semillas del lino; entra en su composición un buen porcentaje de proteínas de calidad. Para darse al ganado en forma provechosa debe estar en buenas condiciones (sin sabor a rancio) y tener por lo menos un treinta por ciento de proteínas.

TORTA DE ALGODON: Se obtiene una vez extraido el aceite de las semillas. Su contenido en proteínas oscila entre el 40 y el 50 o.o. Es un poco astringente, produce algo de constipación, mientras que la torta de lino resulta laxante. La torta de primera calidad tiene un tenor proteico no menor de 36 o.o, no está enmohecida ni tiene olor desagradable y es de grano fino y de color claro amarillento. Es excelente, y muchas veces reemplaza con ventaja a la torta de lino. Presenta el inconveniente de su mayor precio y de contener en algunas oportunidades un principio tóxico que la hace inadecuada para los cerdos.

TORTA DE MANI: Se obtiene del maní descascarado y prensado. Es, a pesar de no usarse casi en nuestro país, el concentrado vegetal que tiene el contenido más alto de proteínas de calidad, pudiendo alcanzar hasta un 45 o.o. De efecto algo laxante y gusto agradable, resulta muy apetecida cuando se agrega a la ración. Su contenido en grasa (9 a 10 o.o) hace que pueda tomar cierto gusto y olor desagradable, por lo que debe comprarse lo más fresca posible.

HARINA DE CARNE: Muy apetecida por el ganado, tiene un elevado contenido de proteínas de primera calidad. Mezclada con concentrados de origen vegetal, da excelentes resultados. Su contenido proteico puede pasar de un 60 o.o, conteniendo además calcio, fósforo y otros minerales.

Envío de ganado de la Zona Sur a Ferias de Santiago

	Diciembre 1959 Enero 1960	Diciembre 1960 Enero 1961	Variación %
Novillos kilos	835.709	1.281.001	+ 53 %
Cabezas	1.144	2.132	+ 86 %
Promedio peso	722	591	— 18 %
Vacas kilos	131.608	269.410	+ 120 %
Cabezas	263	595	+ 127 %
Promedio peso	502	455	— 3 %
Bueyes kilos	94.410	246.740	+ 161 %
Cabezas	132	351	+ 166 %
Promedio peso	715	703	— 2 %
En general: kilos	1.051.727	1.797.151	+ 71 %
Cabezas	1.538	3.078	+ 100 %
Promedio peso	684	584	— 15 %

Las cifras señaladas en el cuadro han sido confeccionadas examinando las listas de Remates de las Ferias de Santiago y considerando los envíos de ganado de la zona situada al sur del Bío-Bío a tales Ferias.

De las cifras se concluye que se ha registrado un apreciable aumento en el número de cabezas de ganado bovino que se han recibido en esta ciudad proveniente de esa región; este aumento en el número de cabezas recibido provoca un incremento en la cantidad de carne que ha provenido de tal región, aunque tal aumento es inferior al incremento del número de cabezas, pues el promedio registró una disminución.

Se puede estimar el aumento de kilos de ganado recibido en un 70,9% entre los meses de diciembre de 1960 a enero de 1961, en comparación a los meses de diciembre de 1959 y enero de 1961.

Este aumento se debe a un mayor envío desde la zona sur de 1.540 cabezas, o sea, un aumento de 100,1%, lo que ha sido en cierta forma contrarrestado con una disminución en el peso promedio de 684 kilos en el primer período a 584 kilos en el segundo, cifra que señala una disminución de un 14,6%.

Las vitaminas más importantes

Las vitaminas más importantes, conocidas hasta ahora, son la A, que si falta en la alimentación produce oftalmia o xeroftalmia; la B, cuya carencia provoca el beriberi; la C, que si no abunda ocasiona el escorbuto; la D, cuya carencia produce el raquitismo, y la E, cuya ausencia provoca la esterilidad. La A se encuentra, sobre todo, en la zanahoria, el tomate, espinaca, naranja, germen de trigo, zapallo, cacao, maní, leche entera, amarillo de huevo, etc.; la B, en el arroz no descorticado, extracto de levadura de cerveza, germen de cereales, lenteja, espinaca, repollo, cebolla y zanahoria. También se encuentra en el hígado y en los sesos. Hay que tener presente que esta vitamina desaparece casi totalmente al hervirse. La C, o antiescorbútica, se encuentra en mayor cantidad en el limón, naranja, uva, tomate, cebolla, lechuga, germen de trigo, perejil y papa. La D, abunda en el aceite de hígado de pescado, y la E, en las grasas de origen vegetal.

EMPRESA DE COMERCIO AGRICOLA

PROPUESTAS PUBLICAS

Por Mezcla de Vitaminas

Sales Minerales

Se solicitan propuestas públicas por la provisión de 30.000, con opción a 50.000 Kgs., de mezcla de vitaminas y sales minerales para el enriquecimiento nutritivo de la harina.

Las propuestas se abrirán el 28 de abril de 1961, a las 15 horas, en la oficina de la Vicepresidencia Ejecutiva.

Bases y antecedentes pueden solicitarse en el Subdepartamento Trigo, Sección Laboratorios de la EMPRESA DE COMERCIO AGRICOLA, Alameda Bernardo O'Higgins N.o 1170, 6.o piso.

VICEPRESIDENTE EJECUTIVO

Semillas de Trigos Candeales

Siembre Ud. temprano más Trigo Candeal, con la asistencia técnica gratuita de los ingenieros agrónomos de "CAROZZI".

Para entrega inmediata disponemos de SEMILLA CERTIFICADA, de las variedades:

CANDEALFEN N.os 1, 4, 5 y 6, y CABILDOFEN y SEMILLA MULTIPLICADA, de las variedades CAPPELLI, CABILDOFEN y CANDEALFEN N.o 6.

Todas nuestras semillas son seleccionadas, desinfectadas y obtenidas en siembras especiales de multiplicación bajo control de nuestro Servicio Técnico Agronómico.

La SEMILLA CERTIFICADA está, además, controlada por el Ministerio de Agricultura en su cultivo, selección, pureza y germinación.

APROVECHE NUESTROS COMODOS CREDITOS A LA COSECHA

Nos complacemos en anunciar que en nuestros Contratos para 1961/62 hemos establecido nuevas e interesantes bonificaciones para los sembradores de Candeal que utilicen semillas "CAROZZI".

Consulte y formule pronto su pedido de SEMILLAS a nuestros Agentes Zonales, o a su Corredor habitual, o directamente a:

CIA. MOLINOS Y FIDEOS "CAROZZI", S. A.
QUILPUE Y SAN FELIPE

CONSTRUCCIONES AGRICOLAS E INDUSTRIALES

fumacol

BANDERA 140 K - 6.° PISO
FONOS: 66485 - 80424 - SANTIAGO

FIERRO S. SACK

SAN PABLO 1179 - MORANDE 817
V. MACKENNA 1648

AL CUERPO MEDICO VETERINARIO

Nos es grato poner a su disposición los siguientes productos de Uso Veterinario:

- **ROVAC**: Vacuna a virus vivo modificado, contra el COLERA PORCINO.
- **TARGOT**: Ungüento para la mastitis a base de Aureomicina, Neomicina y Dihidroestreptomicina.
- **AUREOMICINA**: Ungüento para Infusión en la Ubre. (Clortetraciclina).
- **AUREOMICINA**: Bolos solubles de 500 Mg. (Clortetraciclina).
- **SULMET**: Solución al 12,5% para el agua de beber. (Sulfadimetilpirimidina).
- **SULMET**: Bolos de 2,5 gramos. (Sulfadimetilpirimidina).
- **ACROMICINA**: Intramuscular de 500 Mgr. y 1 gramo. (Clorhidrato de tetraciclina).
- **VACUNA CONTRA EL MOQUILLO CANINO**: Virus vivo modificado.
- **MEGASUL**: Preventivo de la Coccidiosis. (25% de Nitrofenuro).
- **AUROFAC**: 1,8 gramo de Aureomicina y 1,8 Mgr. de Vitamina B—12 por libra.
- **AUROFAC**: 2—A Aureomicina 3,6 gramos por libra y Vitamina B—12.
- **AUROFAC 20**: Superconcentrado.
- **AUROFAC 25—S**: Superconcentrado SOLUBLE.

INFORMES Y LITERATURA SE ENVIAN A SOLICITUD.

Marca Registrada

CYANAMID M. R.

INFORMES
LABORATORIO CHILE S.A.
Rosas 1274 - Cas. 87 D - Santiago

Representantes Exclusivos de
CYANAMID INTER-AMERICAN CORPORATION
DIVISION AGROPECUARIA

CAJA DE COLONIZACION AGRICOLA

COLONIA "SAN MARTIN"

(Provincia de Santiago, Departamento y Comuna de "San Antonio")

De conformidad a lo dispuesto en el inciso 7.o del Art. 50 del DFL. N.o 76, se pone en conocimiento de los interesados la nómina de los postulantes a parcelas en la Colonia "San Martín", con mayor puntaje, en que se indican las parcelas a que postula cada uno y el grado de preferencia de que gozan de acuerdo a sus antecedentes de inscripción

N.o de Orden	Nombre del Postulante	Profesión	Puntaje	Orden de Preferencia de las Parcelas Solicitadas					
				1.o	2.o	3.o	4.o	5.o	6.o
1	PERALTA VALIN, ROBERTO TOMAS	Ingeniero Agrónomo	45	6	3	2	4	1	5
2	ESKENAZI TCHIMINO, ALBERTO	Ingeniero Agrónomo	45	6	3	4	2	—	—
3	ASTORGA JOHANNSEN, RALPH	Administ. Egres. Agronomía	44	3	2	6	1	4	5
4	GUZMAN REYES, ALFREDO	Ingeniero Agrónomo	37	2	3	4	6	5	1
5	BARROS VALENZUELA, RAFAEL	Ingeniero Agrónomo	37	4	5	6	3	2	1
6	CLARO DE LA MAZA, DANIEL	Ingeniero Agrónomo	33	6	3	4	2	1	5
7	FUENTES GONZALEZ, HECTOR	Ingeniero Agrónomo	23	4	6	3	2	5	1
8	IRARRAZAVAL CORREA, JAIME L.	Agricultor	17	5	—	—	—	—	—
9	VIAL GUZMAN, ALEJANDRO	Administrador	13	4	3	6	2	5	—
10	FRANCO AMARO, EPITASIO L.	Agricultor	11	—	—	—	—	—	—
11	SANDOVAL SALDIAS, GUILLERMO	Agricultor	8	5	6	4	3	2	1
12	HENRIQUEZ HERMOSILLA, HECTOR	Agricultor	6	—	—	—	—	—	—
13	TORRES ENRIQUEZ, EDMUNDO	Agricultor	3	6	4	5	2	3	1
14	JIMENEZ BARRA, ISAIAS SEGUNDO	Agricultor	1	—	—	—	—	—	—
15	HERRERA RIESCO, LUIS	Ingeniero Agrónomo	12	—	—	—	—	—	—

El H. Consejo, en sesión de 16 de febrero ppdo., acordó fijar un plazo de 10 días, contados desde la presente publicación, para que los postulantes que se sintieran postergados en la selección recurran al H. Consejo de la Caja.

SANTIAGO, 8 de abril de 1961.—

JORGE BARAONA PUELMA
Vicepresidente Ejecutivo

COSECHE MAS CON

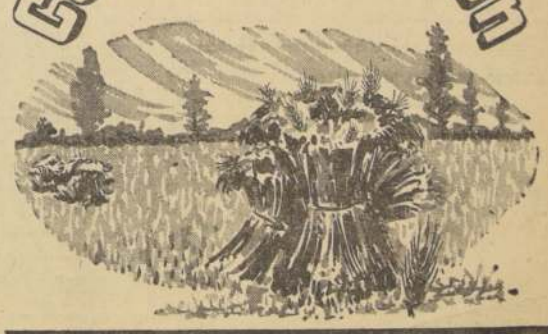

BIFOS M R

40% DE ANHIDRIDO FOSFORICO SOLUBLE

EL ABONO INSUPERABLE PARA:

CEREALES • CHACRAS • HORTALIZAS
CULTIVOS INDUSTRIALES
VIÑAS • PRADERAS • FRUTALES

DISTRIBUCION EXCLUSIVA
BANCO DEL ESTADO DE CHILE

SELECCION SE HARA PARA BUSCAR REEMPLAZANTE DE GERMAN PARDO

El peso mosca valdiviano recibió la comunicación que lo priva del título nacional en su categoría. Kid Lecherito peleará el 15 en Antofagasta frente a Juan Toledo. Claudio Barrientos y Abdón Romero se enfrentan hoy en San Antonio

Boxeo al DIA

() La Federación comunicó oficialmente a Germán Pardo la resolución por la que se le priva del título nacional de los moscas profesionales, en razón de haberse presentado deficientemente preparado en su combate con Giácomo Spano.

() **La Federación realizará una selección entre los hombres que más destaquen. Esta selección se efectuaría posiblemente en junio o julio.**

() Oscar Alonso (Lecherito) peleador argentino que se ha hecho notar por su guapeza, se presentará el 15 del presente en Antofagasta enfrentando a Juan Toledo. Alonso irá al norte bajo la dirección del manager José Carroza, quien piensa hacerlo actuar también en otras localidades de la zona.

() **El directorio del México Boxing Club se reunió extraordinariamente y acordó asociarse al duelo que aflige a Green Cross, enviando una nota en tal sentido a la entidad albiverde, como asimismo al señor Miguel Sepúlveda Coppa, tesorero del México y tío de Dante Coppa, el arquero del club Green Cross.**

() En un combate a diez round se enfrentarán esta noche en el Gimnasio del Cuerpo de Bomberos de San Antonio, los profesionales Claudio Barrientos y Abdón Romero. Como semifondistas actuarán, también a 10 rounds, José Pavez y Alberto Hernández, en la categoría liviano.

() **En los preliminares de esta velada, que controlará la Asociación Santiago de Boxeo, combatirán aficionados de los clubes Sub-Estaciones de la Cía. de Electricidad y Unión Mutualista, sobresaliendo las peleas a cargo de José Donoso con Víctor Flores, Víctor Lecaros con Jorge Cruz y Raúl González con Luis Pinto.**

() En un acto de especial significación se efectuó el jueves pasado la entrega oficial e inauguración de la Casa de la Asociación de Boxeo de Valparaíso, ubicada en calle Almirante Montt 51 y que fuera donada por el deportista y comerciante porteño señor Juan Gandolfo Capello. Presentes en la ceremonia estuvieron entre otros: don Jorge Mustakis, Decano del Cuerpo Consular; el prefecto del Cuerpo de Carabineros, señor Humberto Gorigoitía el vicepresidente del Consejo Local de Deportes, señor Fernando Bascuñán; teniente Sergio Sánchez, en representación del almirante don Luis Gándara; presidente de la Asociación de Básquetbol, don Alberto Rosch; representantes de la Federación de Boxeo y altas autoridades municipales y deportivas.

() **En el ring del Club Comercio Atlético se realizará esta noche, a partir de las 21.30 horas, la primera etapa da la rueda de ganadores del Campeonato de los Barrios de Santiago. El programa de la velada contempla las siguientes peleas:**

Juan de la Rosa Prieto (San Diego) con Luis Torrealba (Club Hípico), Jaime Barrientos (San Diego) con Tomás Pavez (Sta. Elena), Víctor Barrios (Matucana) con Conrado Bontat (Club Hípico), Arturo León (Exposición) con José G. Carvacho (San Diego), Jorge Cabrera (San Diego) con Juan F. Allaga (Exposición), Jorge Alarcón (Yarur) con Juan Fernández (Club Hípico), Sergio Espinoza (Pobl. Gas) con Víctor Sepúlveda (San Pablo), Domingo Garrido (Club Hípico) con Sergio Torres (Matucana), Luis Salas (San Bernardo) con Hernán Rivera (Yarur), Guillermo Rojas (Club Hípico) con Adolfo Quezada (Exposición), René Gajardo (Yarur) con Segundo R. Merino (Exposición), Osvaldo Garrido (San Pablo) con Juan Terraza (Club Hípico).

() MEXICO, 7 (UPI).— El campeón de peso pluma de Cuba, Urtimio Ramos, aplazó su pelea contra el mexicano Juanito Ramírez, señalada para el sábado, por habérsele extraído un diente.

La Federación de Boxeo anunció que el match ha sido aplazado hasta el 22 de los corrientes.

PELEAN EL VIERNES: Después de una serie de trámites, se firmó el contrato de la pelea Sánchez Merayo — Abelardo Siré, quienes lo harán el próximo viernes. EN EL GRABADO, firma Siré, mientras observan Rafael Nahmias, presidente de la Comisión de Boxeo profesional, y Sánchez Merayo.

J. GONZALEZ CORRIO 5.000 METROS EN 15 MINUTOS 08"

Los equipos de Arica y Antofagasta, se adjudicaron el cómputo final del torneo atlético zonal norte, que se realizó el sábado y domingo en Iquique, organizado en buen esfuerzo por la Asociación local.

Los resultados, fueron gratos, más por las cifras mismas por los nuevos valores que actuaron en las diversas pruebas, y que con la preparación dispuesta por el entrenador Benz, dentro de los planes de la Federación, están encontrando su camino, según opinión general.

Así, Gonzalo Hermosilla ganó los 200 metros en 23.2" luchando con el viento y la pista dura; Oscar Díaz los 800 metros, en 2'00.1", como demostración de capacidad de la nueva hornada. Entre las damas, la juvenil Marta Carrizo salvó 1.35 metro en alto y 4.22 metros en largo, con muchas aptitudes para superar estas marcas.

LAS FIGURAS

Entre los especialistas de cartel, destacó la recuperación de Jorge González, el fondista de Iquique, que anotó 15'08" en los 5.000 metros, mejorando su propio record zonal y también las 25 vueltas en 33' 11,7" a Luis Campusano, Carlos Qitting, ahora en Arica, ganó los 110 metros vallas, en 15.9", y el alto, con 1.73 metros; Ariel Standien el triple en 13.98 metros, buen registro para el foso iquiqueño y los 400 metros vallas, que corrió en 57,7". El lanzador americano, de Chuquicamata, Byrl Thompson, que vendrá nuevamente al Nacional, llegó a 14.80 metros en bala y 47.94 metros con el disco, marcas que ya quisiéramos para los especialistas que irán a Lima. Finalmente, el esforzado Eugenio Rivera, ganó los 20 kilómetros en 1 hora 23'8" muy meritorios.

Solidaridad con Green Cross

Acuerdos de los clubes U. San Pablo y Carlos Román

Adhiriéndose a la tragedia que afecta al Green Cross, por la pérdida de 9 de sus más destacados jugadores, los clubes Unión San Pablo y Carlos Román tomaron estos acuerdos: el primero, "como modesta institución de barrio, hace un llamado a las entidades congéneres, para que, unidas, acudamos en ayuda de esos hogares, sin perjuicio de lo que harán los clubes profesionales o el Gobierno. Hay que recordar que en la cancha todos somos rivales, pero en el dolor debemos estar todos unidos, porque luchamos por un mismo ideal".

En cuanto al segundo, resolvió enviar una nota de pésame a Green Cross; suspender toda actividad deportiva, cuando se confirme la infausta nueva; cerrar su sede, en señal de duelo, y colocar, por una semana, un crespón negro en su estandarte. También, exteriorizar sus sentimientos al club afectado, por intermedio de LA NACION.

SERVICIO MEDICO NACIONAL DE EMPLEADOS

— o —

A V I S O

Llámase a Concurso Médico conforme a lo dispuesto por el Reglamento del Servicio Médico Nacional de Empleados, Decreto Supremo número 212, para proveer los siguientes cargos de:

a) DOS MEDICOS TOCOLOGOS, con dos horas, grado 5.o y quinquenios, en la ciudad de Valparaíso;

b) DOS MEDICOS PEDIATRAS, con dos horas, grado 5.o y quinquenios, en la ciudad de Valparaíso;

c) UN MEDICO INTERNISTA DOMICILIARIO, con dos horas, grado 5.o y quinquenios, en la ciudad de Santiago.

Los antecedentes se recibirán en la Oficina de Partes, Bandera N.o 72, 5.o piso, Santiago, hasta el día 22 de abril de 1961, a las 12 horas.

DR. ENRIQUE CUADRA GAZMURI
Vicepresidente Ejecutivo

BUEN DEBUT: A pocas horas de llegar a nuestro país jugaron las integrantes del equipo Gremio Náutico Unión, con un resultado favorable. En el grabado a su llegada a Los Cerrillos, aparecen, de izquierda a derecha, Scara, Zulema, Tania, Velmy, Rose Mary, Diná y Dalva.

EN VALPARAISO:

12.o Nacional de Remo empieza hoy

Participarán representaciones de Valdivia, Concepción, Iquique y Valparaíso. Se disputará el trofeo "Arturo Prat", donado por S. E.

Con la participación de representaciones de Valdivia, Concepción, Iquique y Valparaíso, se iniciará hoy en el vecino puerto, el 12.o Campeonato Nacional de Remo. El torneo que se realizará en dos etapas, finalizará mañana. Defenderá en esta oportunidad su título de campeón, el equipo de Valdivia, que en el evento último, efectuado en Iquique, obtuvo la corona, clasificándose en segundo lugar la representación de Valparaíso; tercero fue Iquique, y cuarto, Concepción.

Trofeo Arturo Prat.— El estímulo principal que obtendrá el equipo vencedor será el trofeo "Arturo Prat", donado por S. E. el Presidente de la República, don Jorge Alessandri Rodríguez.

Las pruebas.— El programa de las pruebas que se iniciarán hoy y mañana a las 15 horas, es el siguiente: Shell cuatro remos largos con timonel; single scull; shell dos remos largos con timonel; yola de río a cuatro remos, con timonel, y shell ocho remos largos con timonel. Todas las regatas serán sobre la distancia de 2.000 metros, a excepción de la yola de río, que se disputará sobre 1.500 metros.

Tripulaciones participantes. — Son las siguientes:

a) **Shell 4 remos largos c/t., 2.000 metros.**— IQUIQUE: Jorge Lagos, Roberto Lagos, Carlos Guerrero, Leonel Naveas, stroke, y Efraín Mancilla, timonel. VALPARAISO: Rubens Mannett, Luis Hernández, Jorge Medina, Jorge Sunkel, stroke, y Jorge Arancibia, timonel. VALDIVIA: Orlando Godoy Miranda, Miguel Cárcamo, Octavio Riquelme, Aurelio Llautuqueo, stroke, y Pedro Barría, timonel.

b) **Single-scull, par de remos cortos, 2.000 metros.**— IQUIQUE: Augusto Tassara: 1.85 estatura, 80 kilos, 23 años; VALPARAISO: Ranulfo Gargari: 1.79 estatura, 78 kilos, 21 años; CONCEPCION: Rodolfo Mullag: 1.70 estatura, 78 kilos, 18 años; VALDIVIA: Abelardo Ríos: 1.72 estatura, 60 kilos, 20 años.

c) **Shell 2 remos largos c/t., 2.000 metros.**— IQUIQUE: Jorge Gutiérrez, Gilberto Rubio, stroke e Isaías Montero, timonel. VALPARAISO: Gerad Schwencke, Hans-Joachim Kramer, stroke, y Gustavo Osorio, timonel. CONCEPCION: Augusto Poehlmann, Arnoldo Berlein, stroke, y Hernán Cerro, timonel. VALDIVIA: René Milanca, Hugo Escárez, stroke, y Jorge Ojeda, timonel.

d) **Yola de Río de 4 remos largos c/t., 1.500 metros.**— IQUIQUE: Raúl Robles, Félix Donaggio, Miguel Aguirre, Oscar Rossel, stroke, y Efraín Mancilla, timonel. VALPARAISO: Hans Renfel, Raúl E. del Campo, Peter Hill, Alex Thiermann, stroke, y Ronya Frederick, timonel. VALDIVIA: Santiago Lovera, Humberto Henríquez, Ernesto Flandez, Avelino Leiva, stroke, y Maximiliano Barría, timonel.

e) **Shell 8 remos con timonel, 2.000 metros.**— IQUIQUE: Mario O'Ryan, Juan Sáez, Carlos Petersen, Hugo Veras, José Saavedra, José Narváez, Humberto Capino, Raúl Terreros, stroke, y Efraín Mancilla, timonel. VALPARAISO: Francisco Serey, Roberto Gálvez, Germán Iturbe, Bern Zimmermann, Gustavo Hetjer, Rodolfo Grandela, Higinio Madero, Manuel Serey, stroke, y Juan Tobert, timonel. CONCEPCION: Lucio Orive, Levi Vásquez, Fritz Theyer, Arturo Quiñones, Peter Theyer, Armando Lazo, Jaime Zaror, Ricardo Venegas, stroke, y Hernán Cerro, timonel. VALDIVIA: Jorge Martínez, Alberto Jaramillo, Samuel Burgos, Estanislao Morales, Raúl Navarro, Tobías Ullos, Nelson Casanova, Estanislao Velásquez, stroke, y Eusebio Ojeda, timonel.

CICLISMO:

EN SAN EUGENIO HARA SU TORNEO EL CLUB BATA

Prueba principal: una hora a la americana

De acuerdo con el plan anual de actividades de la Asociación Ciclista de Santiago, le ha correspondido al Club Thomas Bata, de Peñaflor, organizar para mañana domingo, en el Velódromo de San Eugenio, su torneo oficial de calendario, correspondiente a esta temporada.

La entidad peñaflorina ha confeccionado, con tal motivo, un interesante programa de pruebas para novicios y cuarta, y una competencia de Velocidad Pura, Persecución Olímpica y Una Hora a la Americana, para corredores de primera, segunda y tercera categorías.

El festival en cuestión se iniciará a las 14.30 horas.

LUIS SEPULVEDA: Buen ... lor del "Bata", club que hará su torneo de calendario mañana, en la pista del Velódromo San Eugenio.

A V I S O

SOLICITA CONCESION DEFINITIVA DE SERVICIO PUBLICO PARA ESTABLECER Y EXPLOTAR LINEA DE TRANSPORTE DE ENERGIA ELECTRICA

La Empresa Nacional de Electricidad S.A. está solicitando del Supremo Gobierno que, en conformidad con la Ley General de Servicios Eléctricos, le otorgue concesión definitiva de servicio público para establecer y explotar una línea de transporte de energía eléctrica a 66 KV., entre Concepción y San Vicente.

El objeto de esta línea será interconectar las subestaciones Concepción y San Vicente y proporcionar energía eléctrica a las industrias relacionadas con la Compañía de Acero del Pacífico S.A.

La longitud de esta línea será de 9.978,30 metros y en su recorrido atravesará los predios siguientes, en las longitudes que se indican y en los de propiedad particular será necesario establecer servidumbres en conformidad con la ley:

Nombre del propietario	Nombre del Predio	Longitud en metros
1 Mercedes L. vda. de Brunic	La Vasconia	752,75
2 Julio Almirall B.	Santa Rufina	384,25
3 Olga H. vda. de Vega	Santa Sabina	462,50
4 Ramón Carrasco M.	San Juan	333,00
5 Ramón Carrasco M.	Las Monjas	726,50
6 Fiscal	Camino Vecinal	6,00
7 Carlos Heintpich	El Boldal	715,00
8 Fiscal	Camino Vecinal	7,00
9 Juan Herrera R.	Carriel Sur	2.378,80
10 Huertos Familiares	Carriel Sur	145,20
11 Fiscal	Camino Público	19,50
12 Suc. Abelardo Arce	Los Perales	221,50
13 Fiscal	Camino Público Concepción-Talcahuano	18,50
14 Fiscal	FF.CC. del E.	29,00
15 Fiscal	Camino Vecinal	16,00
16 Fiscal	Camino Público Concepción-Talcahuano	28,80
17 Carlos Macera D.	San Eugenio	1.877,70
18 Cía. Acero del Pacífico	Las Higueras	1.854,30

Se hace la presente publicación en conformidad con la Ley General de Servicios Eléctricos y para que dentro de un plazo de 30 días, contados desde la fecha de publicación de la solicitud en el "Diario Oficial", se hagan ante la Dirección General de Servicios Eléctricos y de Gas, por escrito y en duplicado, las objeciones a que haya lugar.

EL DIRECTOR GENERAL DE SERVICIOS ELECTRICOS Y DE GAS

Ingeniería Walshaw S.A.C.

Junta Ordinaria de Accionistas

Por acuerdo del Directorio, cítase a Junta Ordinaria de Accionistas para el 13 del presente mes de abril de 1961, a las 11.30 horas, en las oficinas de la sociedad, calle Bandera 227, 5.o piso, a fin de.

a) Pronunciarse sobre la Memoria y Balance General correspondiente al ejercicio enero - diciembre de 1960;

b) Deliberar sobre cualquier asunto a que se refiere el Art. 27 de los Estatutos Sociales.

c) Acordar el dividendo a pagar.

El registro de accionistas permanecerá cerrado desde el día 5 al 15 del presente mes de abril de 1961, ambas fechas inclusive.

PRESIDENTE

Santiago, abril 3 de 1961.

Juego de calidad mostraron voleibolistas brasileños

Auspicioso debut cumplieron en nuestra capital equipos masculino y femenino del Gremio Náutico Unión de Porte Alegre. Esta noche vuelven a ...

Gustó el juego de los voleibolistas brasileños, en su presentación cumplida la noche del jueves, en el ... Maccabi, ante una crecida concurrencia de aficionados. El equipo masculino, que enfrentó a un combinado de la Asociación Santiago, como el femenino, que tuvo ... al seleccionado nacional, agradaron por el juego preciso y técnico que emplean en todos los momentos de ... Nunca dan una pelota por perdida, y siempre están en el preciso para salvar una situación angustiosa, dando la ... sión que todo lo hacen sin mayor esfuerzo.

ANTECEDENTES DE LA VISITA

Gremio Náutico Unión es un club poderoso de Porto Alegre, que cuenta actualmente con más de 15.000 socios, entre activos y pasivos; además tiene numerosas ramas deportivas, siendo el vóleibol una de las más importantes, ya que las damas son campeonas del Estado de Río Grande do Sul, y los varones vicecampeones. Por sus filas han pasado grandes figuras del deporte brasileño. La actual embajada voleibolística, está formada en su mayor parte por estudiantes universitarios y algunos profesores de Educación Física, de reciente graduación.

PROLONGADO VIAJE

Los integrantes del Gremio Náutico, salieron de su tierra, el martes, en autobús, con rumbo a Montevideo, de ahí pasaron a Buenos Aires, en el vaporcito de la carrera, para tomar seguidamente el Comet IV de Aerolíneas Argentinas, que los trajo hasta Los Cerrillos. A pesar del largo viaje, llegaron animosos, como es costumbre entre los brasileños, tocando pitos y tambores, entonando sus pegajosas sambas y marchinas, tan del agrado nuestro. Durante el juego desplegado a pocas horas de la llegada, no dieron muestras de fatiga e incluso jugaron a todo vapor, sin otorgar ventajas en ningún instante a sus contendores.

LA SELECCION FEMENINA

A ratos, la selección femenina nuestra demostró poseer conocimientos y juego, pero desgraciadamente los nervios del debut internacional traicionando a más de una, restando eficacia al trabajo del conjunto, que con todo dejó la posibilidad de mejorar en lo que resta de tiempo antes de viajar a Lima. La formación que ganó el tercer set, nos pareció la de ... rendimiento de todas ... probó el entrenador ... mo Garrido: Marcela ... Mirna Arroyo, Lucinda ... dad, Luisa Saldías, ... bin y Gladys Cuadra ... ciar el tercer set salieron ... Saldías e Idina Ge... potencial del sexteto ... sintió notoriamente ... potencia en el golpe ... nacionales, y creo que ... sentido no se explica ... mente a María Elena ... estatura más que ... ble y de fuerte remate ... la defensa, la más ... ciana Ciudad, a quien ... nervios, seguramente ... ron una mala pasada ... en su club, la "U" ... ciento por ciento más ...

RESPONDIO EL COMBINADO

El combinado de la ... go respondió a lo que ... podía esperarse. Con ... tiempo de preparación ... dieron bastante, ... el aplomo y la ... algunos juveniles ... sorios, como Enrique ... chez y Samuel Vi... lado de los consagrados ... go Retamal, Iván ... Boris Batassew, no ... cieron.

HOY VUELVEN A ...

Esta noche, en el ... de Maccabi, Tarapacá ... tendrá lugar la ... sentación de los ... A las 21.30 horas ... las damas, en lo que ... atrayente revancha, ... 22 horas se enfrentan ... lección nacional con ... tantes. La representación ... cional masculina, tiene ... taja que ya vio ... rival y sabe los ... caiza. Seguramente ... cotejos de calidad, que ... cho servirán a los ... que nos defenderán ... Sudamericano de Lima ... se inicia en una ...

DEPORTE EN LOS BARRIOS GREMIOS e INDUSTRIAS

Festivales y torneos de fútbol esta tarde en las diversas canchas

En las diversas canchas de Santiago y comunas, se realizarán esta tarde festivales y torneos de fútbol, cuyos programas son los siguientes:

CAMPEONATO DE LOS BARRIOS 1961

Juegan los 11 equipos clasificados para las finales, con sólo 10 minutos de espera:

Cancha M. Concha (Paradero 9, Santa Rosa)

14.30 horas: Malaquías Concha (San Miguel) con Unión Americana.

15.45 horas: Defensor Av. Matta con David Arellano A. (San Bernardo).

17.30 horas: San Nicolás (Conchalí) con David Arellano B. (San Bernardo). Primera eliminación.

Cancha U. Lautaro (San Pablo 5824)

14.30 horas: Administración Urbana con América (La Cisterna).

15.45 horas. Deportivo Sodac (Construcción) con U. Alpatacal (4a. Comuna).

17.30 horas Exequiel Vilches (Eyzaguirre) con Independiente (San Miguel).

CONFEDERACION DEPORTIVA DE CHILE

Prosigue el torneo de campeones, con los partidos

Cancha Escuela Militar — 16 horas

Caja de Prev. de Carabineros, de la ADEC, con Maestranza de Lo Espejo, ANSINA. Arbitrará Víctor Lewey. Los jugadores de la Caja ofrecen este partido a la madrina honoraria, Srta. Juana Alicia Alarcón, que contrae matrimonio esta tarde.

ASOCIACION DE INSTITUCIONES PUBLICAS

Da comienzo a sus actividades de 1961, con el torneo "20 Años ADIP":

Cancha Hospital J. J. Aguirre Avda. La Paz 990

15 horas: 2.os equipos Hospital J.J. Aguirre con "Geomil".

16.15 horas: 1.os equipos Hospital J. J. Aguirre con "Geomil".

Cancha Cuarta Zona, Bernardo O'Higgins 4780

15 horas: 2.os equipos Casa de Moneda con Dirección General de Salud.

16.15 horas: 1.os equipos Casa de Moneda con Dirección General de Salud.

Cancha INTERPART — Independencia 2680

15 horas: 2.os equipos INTERPART con Escuela de Medicina.

16.15 horas: 1.os equipos INTERPART con Escuela de Medicina. Turno: M.O.P.

TORNEO SABATINO. CANCHAS OO. MUNICIPALES

En estas canchas continúan los partidos del Torneo Humberto Martones.

CANCHA N.o 1: 15 horas: Juventud Abtao con Piarelos, segundos equipos.

16 horas: Keller Westendarp con Sergio Alcalde, segundos equipos.

17.30 horas: Piarelos con Juventud Abtao, primeros equipos. Arbitro oficial.

CANCHA N.o 2: 14.45 horas: Talleres Gráficos Rodríguez con Atlético Huracán, segundos equipos.

15.45 horas: Atlético Huracán, segundos equipos.

17.30 horas: Sergio Alcalde con Keller Westendarp, primeros equipos.

CANCHA N.o 3: 15, 16.15 y 17.30 horas: Unión Gremial Municipal con Cáritas Chile, terceros, segundos ty primeros equipos.

CANCHA N.o 4: 15.15 y 16.15 horas: Caja Empleados Particulares con Unión Central, 2.os equipos.

CANCHA N.o 6: 15; 16 y 17.15 horas: Villa Las Rejas con Unión Estrella, ... pos.

ASOCIACION DEPORTIVA ELECTRICA

Inaugura sus actividades 1961 con este programa ... cancha 1 de su estadio ... horas, infantiles ... ción-Villavicencio; ... 2.os equipos: ... Distribución; 16.20 horas ... meros: Construcción ... ción, y en cancha N.o ... horas, 2.os equipos ... Electr. Las Rejas ... Casa de Máquinas ... Rejas.

California con Talleres juega mañana ...

CALIFORNIA ... TALLERES, mañana ... go, con tres ... la competencia oficial ... Asociación Providencia ...

Los terceros ... las 13.30 horas, ... el partido en ... ría. Se encarece la ... de los jugadores.

¿Donde juega CLUB?

BRASIL ... con Italo Chileno ... cha N° 1 de El Polígono ... equipos, en disputa ... lón, desde las 14 ... club mantiene ... equipos en los ... promisos.

FORESTAL cita a ... dores, para mañana ... horas, con el objeto ... en la cancha N.o ... tadio Nacional.

ELEUTERIO RAMIREZ ... frenta mañana, en ... Municipal de Providencia ... deportivo Paraguay ... equipos. El primero ... con: Hurtado, Sclavo ... Olivares; Gutiérrez ... Olivos, López, Torres ... Ramírez. La reunión ... a las 13.30 horas.

PAPOPA, DE "LA NACION", JUEGA CON FRUTOS FERNANDEZ: 2 EQUIPOS

PAPOPA, campeón futbolístico de LA NACION, enfrenta esta tarde, con dos equipos, al Frutos Fernández, en la cancha del último, Mapocho N.o 3701. La reunión se inicia a las 15 horas, con los segundos equipos, para, posteriormente, a las 16.30, jugar los cuadros de honor.

Dado los antecedentes del rival, PAPOPA ha tomado todas las precauciones para salir airoso de este compromiso y, con tal objeto, cita a los siguientes jugadores, que deberán estar puntuales, a la hora señalada: Avilés, Peña, Urrutia, Aguila, M. Cerón, Silva, Gómez, Aliaga, Angulo, Spencer, Guajardo, Merello, Valenzuela, Estay, Soto, Opazo, Riera, Flores, Schmied, Paramala, Vargas, Burgos, Martínez, M. Pizarro, E. Pizarro, Mesina, Calderón, F. Núñez, E. Núñez, Oyanedel, Carreño y Godoy.

Los clubes desafiantes jugarán un balón, adjudicándoselo el que logre más puntos entre las dos divisiones; en caso de empate, se realizará una nueva confrontación deportiva.

Asoc. Arbitros Independientes cita para mañana

La dirigente de árbitros de fútbol independientes cita para mañana, a las 16.30 horas, en el Comercio Atlético, para elegir el nuevo directorio y las comisiones de la entidad.

CIA. MANUFACTURERA DE PAPELES Y CARTONES S. A.

AVISO

Se comunica a los señores Accionistas que los títulos correspondientes a la emisión liberada y los cheques del Dividendo N.o ... recientemente efectuados, estarán a su disposición, a partir del lunes 10 del presente mes, en las oficinas de la Compañía, Agustinas 1343, cuarto piso.

Los títulos y cheques pertenecientes a los accionistas residentes fuera de Santiago se empezarán a despachar en la misma fecha.

EL PRESIDENTE

ESCUTI: su experiencia es signo de garantía en la valla de la Selección Nacional y de Colo Colo. Mañana debe defender el pórtico albo en el match con los paraguayos.

ESTEBAN MARINO:

REFEREE URUGUAYO PARA EL PARTIDO DE COLO COLO-OLIMPIA

En óptimas condiciones están los rivales. El de mañana, es el primer cotejo por la rueda inicial del Torneo S. A. de Clubes Campeones

Esteban Marino, árbitro uruguayo, dirigirá el encuentro de mañana, entre Colo Colo y Olimpia, de Paraguay, por el Campeonato Sudamericano de Clubes Campeones. Marino fue designado por la comisión organizadora del torneo, en razón a su reconocida experiencia en las lides referidas.

LOS RIVALES

Tanto Colo Colo como Olimpia han continuado ininterrumpidamente sus entrenamientos para el importante encuentro de mañana. Nacionales y guaraníes llegarán al match con sus planas mayores completas, y en excelentes condiciones.

Existe confianza en ambas direcciones técnicas. Hernán Carrasco, el coach de Colo Colo, considera que a sus dirigidos les bastará con rendir conforme a su capacidad, para doblegar a los paraguayos. Por su parte, López Fretes, entrenador de Olimpia, estima que su equipo está en condiciones de ser un rival de mucho riesgo para el cuadro chileno. Esto, pese a que admite que el fútbol guaraní no atraviesa por su mejor período.

IMPORTANCIA DEL ENCUENTRO

El encuentro de mañana tiene mucha importancia, especialmente para Colo Colo. Porque a la condición de local, los albos deben sacarle el partido que precisan, para el encuentro revancha que sostendrán con los paraguayos, el próximo domingo 16, en Asunción. Como se sabe, se trata de encuentros eliminatorios para clasificar al campeón sudamericano que se enfrentará con el campeón europeo, en disputa del cetro mundial. Las eliminaciones se hacen en base a los resultados de ida y vuelta que disputan los rivales. Por lo tanto, la importancia de estos cotejos no sólo se basa en el equipo que triunfe, sino que por el marcador que triunfe; teniendo, indudablemente, mucha importancia el factor local.

BELLO, alero izquierdo de Colo Colo, que tras ausencia motivada por lesión, reaparecerá en el Estadio Nacional frente a Olimpia.

Mutual Uruguaya de Futbolistas hizo llegar su pésame

La Mutual Uruguaya de Futbolistas hizo llegar ayer a Misael Escuti, el siguiente cablegrama de condolencia:

"Tragedia Green Cross enluta deporte uruguayo, que envía por nuestro intermedio su más sentido pésame".

Santiago National suspende agasajos

El Directorio del Santiago National tomó los siguientes acuerdos, en relación con la pérdida del avión LAN-Chile:

"El Directorio del Santiago National, ante la dolorosa incertidumbre que afecta a Chile con las vagas noticias sobre la suerte de los jugadores del Club de Deportes Green Cross, y de las familias de los pasajeros y personal de vuelo de la Línea Aérea Nacional, con el desaparecimiento del avión que los conducía desde Osorno a Santiago, acuerda:

"Postergar por espacio de 30 días la celebración de su 62.o aniversario deportivo, lamentando lo ocurrido y haciendo votos por una noticia favorable ante una posible tragedia."

GANANCIAS FABULOSAS.— Los dólares siguen llegando a las arcas de Real Madrid. En jira que hará en agosto recibirá 250 mil, por ocho partidos. En el grabado, Gento, capitán de los merengues, aparece junto a Bellini (izquierda) y Coronel, de Vasco de Gama, con ocasión del partido que empataron a 2 hace poco en Río, y por el cual el campeón español recibió 50 mil dólares.

"Paco" Molina a la UC

Suspendidos los encuentros por la Copa Chile. Unión Española cedió a su arquero Méndez a Green Cross. A udax está disgustado con la Asociación Central. Siguen llegando cupones para el concurso de LA NACION

Fútbolerías

- Fueron suspendidos los partidos que por la Copa Chile debían jugarse hoy y mañana en la capital y provincias. La medida fue tomada por la Asociación Central, en razón a la trágica incertidumbre que aflige al fútbol chileno, debido a la pérdida del avión en que viajaba medio equipo de Green Cross.
- Francisco Villegas, entrenador de Unión Española, viajó ayer a Buenos Aires, a contratar un jugador argentino de categoría. Villegas busca esencialmente un defensa, aunque también puede reforzar a un delantero.
- Los clubes siguen ofreciendo toda clase de colaboración al infortunado Green Cross. Estas colaboraciones van desde la cesión de jugadores hasta la realización de encuentros amistosos a beneficio. El directorio de la Asociación Central está analizando todas las colaboraciones ofrecidas, a fin de concretarlas en algo positivo y reglamentario en la sesión de Consejo que se efectuará el próximo lunes.
- Domingo Campos y Romen Arredondo, delantero amateurs, pasarán a engrosar las filas del profesionalismo, en Rangers de Talca. Campos y Arredondo son forwards talquinos que han actuado auspiciosamente por el club piducano, en partidos amistosos.
- Regresó desde Buenos Aires José García, delantero argentino que fue recientemente contratado por Santiago Wanderers. García debutará oficialmente con la camiseta naturra en próximos encuentros.
- Un dirigente de Rangers se fue a Buenos Aires a tomar contacto con el entrenador Antonio De Mare, para la contratación de un delantero argentino.

■ Unión Española le dio el pase en blanco a "Paco" Molina. Los muchos problemas suscitados por el jugador movieron a que la directiva del club hispano tomara esta medida.

Molina encontró inmediatamente club. Se enroló en Universidad Católica, equipo en que militó antes que se fuera a triunfar a España.

- 150 estudios se han reunido en la suscripción popular que se abrió hace sólo algunos días en Antofagasta para ayudar a la construcción del Estadio de la Perla del Norte que aspira a ser subsede del Campeonato Mundial. Estos aportes son para la contratación de cuadrillas especiales para acelerar los trabajos, a fin de que el estadio esté habilitado en la fecha exigida por la FIFA.

Se está probando en Universidad Técnica el delantero paraguayo O. Godoy, hermano del forward guaraní Adolfo Godoy, que ahora milita en Universidad de Chile también el hermano de Godoy se quede en Chile. Dadas las condiciones que tiene, es muy posible que

- Pedro Méndez, arquero suplente de Francisco Nitsche en Unión Española, fue puesto a disposición de Green Cross, por el club hispano. Se trata de un muchacho de muchas condiciones, al que sólo le falta la oportunidad para surgir.
- 51 años de vida cumplió la Asociación de Fútbol de Antofagasta. Fue fundada el 5 de abril de 1910. En la actualidad es presidente de este organismo el Dr. Alberto Calvo. Todos los festejos fueron suspendidos, en vista de la incertidumbre trágica que aflige al fútbol nacional, ante la pérdida del avión Lan en que viajaba medio equipo del Green Cross.
- Un joven defensor de U. Técnica, C. Pezoa, sufrió una lesión en una pierna —en un match de práctica con Magallanes—, que motivó la amputación de la misma, ante las complicaciones que se presentaron al ser operado. Se trata de un muchacho de muchas condiciones, al que se le auguraba un magnífico porvenir en el fútbol.
- Rangers finiquitará en estos días la contratación del jugador juvenil talquino, Manuel Gaete, que reforzando a Rancagua se lució en el Campeonato Nacional realizado en el escenario rancagüino.
- Unión Española y U. Católica jugarán próximamente un match amistoso a manera de compensación por el pase en blanco que el club hispano concedió a Paco Molina, jugador que fue contratado por el instituto católico.

A contratar un jugador argentino de categoría se fue ayer a Buenos Aires Francisco Villegas, entrenador de la Unión.

"PACO" MOLINA recibo su pase en blanco de U. Española e ingresó a U. Católica.

■ Una dura pelea dará el directorio de la Asociación Central la representación de Audax Italiano en la sesión de Consejo del próximo lunes, a raíz de que en tabla se halla la elección de un director en reemplazo de Francisco Candelori, quien renunció y pidió su propio desafuero para dar facilidad al Tribunal de Penalidades en las investigaciones por la denuncia que por intento de soborno se hizo en su contra, y en la de Agustín Sodari, director de Audax.

Estima la representación de Audax que la renuncia de Candelori como director debe ser previamente tratada por el Consejo, antes de que se proceda a elegir su reemplazante, máxime si se encuentra pendiente la decisión sobre el caso, en el Tribunal de Alzada.

- En trueque se puede transformar la gestión que hace Rangers para contratar al alero de Lord Cochrane Samuel Carrasco. El club penquista tiene interés en Misael Gutiérrez e Iván Azócar, del club talquino y con ellos se haría la transacción. Rangers tiene interés además, en el forward del Fiap, Nibaldo Ceballos.
- Para el aficionado E. Grant, casilla 2469, de Santiago, los resultados de los encuentros entre Chile y Brasil, serán los siguientes: primer partido, Chile 2, Brasil 0; revancha Chile 1, Brasil 1.
- El nuevo concurso organizado por LA NACION, que tendrá como premio un abono para el Mundial del 62, ofrece como único requisito dar el resultado exacto de los dos partidos que disputará la selección chilena con la del Brasil, por la Copa O'Higgins, el 7 y 11 de mayo próximo.

Los concursantes deberán llenar el cupón que consignamos más abajo, y depositarlo en el buzón de la Sección Deportes de LA NACION, instalado en el hall de nuestras oficinas, de calle Agustinas 1269, o bien enviarlo por correo a nuestra casilla 81-D, Santiago. Advertimos que el plazo para la recepción de los cupones lo hemos fijado para el 4 de mayo.

CUPON

Primer partido:

CHILE .... | BRASIL ....

Revancha:

CHILE .... | BRASIL ....

Nombre .....

Dirección .....

Se ruega anotar en forma clara el nombre y dirección del concursante.

WATERPOLO EN ANTOFAGASTA:

Chile-Brasil y Argentina-Uruguay juegan esta noche

Con los siguientes partidos continuará hoy en Antofagasta el campeonato internacional de waterpolo, que se inició anoche en la capital del norte, y en el que participan, además del equipo antofagastino (en representación de Chile), elencos de Argentina, Brasil y Uruguay: 21.15, Argentina-Uruguay, y 22.15, Brasil-Chile. Previamente se jugará un partido amistoso a cargo de los equipos juveniles locales, de San Luis y Liceo.

Un Río de Dólares Para Real Madrid

A los "merengues" les pagarán 250 millones de pesos por 8 partidos en Colombia, América Central, Los Angeles, Nueva York, Vancouver y Toronto. México, reciente ganador de Las Antillas por 7 a 0, jugará con Costa Rica, por las eliminatorias del Mundial. Palmeiras, venció 3-1 a Vasco

Fútbol en el Mundo

() MADRID, 7 (UPI).— Se dijo hoy aquí que se pagará la suma de 250.000 dólares al equipo de fútbol Real Madrid por jugar ocho partidos en América en agosto.

El famoso equipo, cinco veces ganador del campeonato de Europa, ha confirmado siete de esos encuentros, en Colombia, América Central, Los Angeles, Vancouver y Toronto.

El Real Madrid recibirá 30.000 dólares por cada partido, y 40.000 dólares más por otro encuentro que efectuará en Nueva York el 21 o el 23 de agosto.

() **MEXICO, 7 (UPI).— El Seleccionado de Fútbol de Costa Rica comenzó hoy su entrenamiento para el partido de revancha con el combinado mexicano, en las eliminatorias para la Copa del Mundo.**

Dieciséis integrantes del equipo centroamericano, que venció a México en San José, llegaron ayer y cinco más deben hacerlo mañana.

Un vocero de los costarricenses expresó confianza en que repetirán el triunfo de San José, y señaló que la moral de todos ellos es muy elevada.

México está igualmente confiado en que ganará el match, después de su abrumador triunfo sobre el once de Curacao, al que golearon siete a cero en la noche del miércoles.

Aurelio González Estrada, representante del seleccionado de Paraguay, está en esta capital para negociar con el equipo que resulte vencedor de la eliminación la confrontación siguiente, que debe hacerse con el seleccionado guaraní. González Estrada elogió al equipo mexicano y predijo una lucha pareja con los futbolistas costarricenses.

() RIO DE JANEIRO, 7.— (UPI).— El equipo Palmeiras venció al Vasco por tres goles a uno en un partido del torneo Río-Sao Paulo. En otro encuentro, Sao Paulo y Botafogo empataron a un gol.

() **BUCAREST, 7 (UPI).— El conjunto de fútbol brasileño Gremio de Porto Alegre perdió ayer por cuatro a tres en su primer partido en Rumania, en el que tuvo por rival al equipo ex campeón rumano Petrolul, de Ploesti.**

El partido fue jugado en el Estadio 23 de Agosto de Bucarest ante 40.000 espectadores. Los brasileños ganaban por uno a cero al terminar el primer tiempo.

() LIVERPOOL, 7 (UPI).— Por tener que figurar en un partido amistoso contra un equipo visitante sudamericano, el puntero derecho irlandés Bingham ha perdido la oportunidad de mejorar su record de presentaciones sucesivas en la selección nacional, y llegar a 36.

El equipo de Bingham, el Everton, rehusó autorizarle para representar a Irlanda Septentrional frente a Gales en el partido del doce de los corrientes en Belfast, porque el Everton deberá enfrentarse al Bangú, de Brasil, el mismo día.

Además de la oportunidad mencionada, Bingham dejará también de percibir una cuota de 50 libras esterlinas.

() **MEXICO, 7.— (UPI).— Paulo Martorano, director técnico brasileño del equipo de fútbol "El Oro", de Guadalajara, piensa contratar jugadores brasileños adicionales para el club mexicano durante sus vacaciones en Sao Paulo, según el rumor que circuló hoy en los círculos futbolísticos.**

Martorano partió ayer a Brasil.

() NUEVA YORK, 7 (UPI). — El argentino Manuel Seoane figura entre los diez jugadores extranjeros que reforzarán el equipo New York Americans, de la Liga Internacional de Fútbol en la próxima temporada.

William D. Cox, presidente de la Liga, dijo que además de los nueve jugadores británicos contratados por el equipo, éste contará con los servicios de Seoane, a quien se contrató ayer en Madrid. Seoane ocupará la posición de puntero derecho o centrodelantero, y se presentará al club el día de mayo.

El año pasado, el equipo Americans quedó en cuarto puesto entre los seis que integrarán la primera división de la Liga. Bangú, de Brasil, ganó el campeonato: Son 14 los equipos que forman la Liga.

GUAYAQUIL, 7 (UPI).— Se entrenaron hoy en el estadio de esta ciudad los jugadores del Santa Fe de Bogotá, que el domingo próximo enfrentarán al Barcelona, de Ecuador, en el segundo match del Campeonato de Campeones de Fútbol de América del Sur. En el primer partido, disputado el domingo anterior en Bogotá, triunfó el equipo colombiano.

Se anunció que el encuentro del domingo será dirigido por el árbitro colombiano Ovidio Orrego, secundado por los jueces de línea Rafael Guerrero Parker y Eladio Figueroa.

El cotejo internacional ha despertado enorme interés, calculándose que su desarrollo será presenciado por 35 mil personas.

La delegación colombiana fue agasajada hoy a bordo del buque "Nuel Mejía".

R. SANDOVAL, TORNQUIST Y BYERS EN LA 1a. ETAPA DEL ATLETISMO

Comienza esta tarde el torneo "Guillermo García Huidobro", con programa de 15 pruebas

Con la actuación de destacadas figuras, y la reaparición de varias que estaban ausentes de la pista y fosos, se inicia esta tarde en el Estadio Nacional, a las 14.45 horas, el torneo "Guillermo García Huidobro".

Es un homenaje emotivo a quien fuera el mejor del medio fondo en notables jornadas, y que le rinde su Club, Atlético Santiago. Es de esperar que quede a firme anualmente en el calendario oficial de la dirigente local, para mantener siempre su nombre en la actualidad del deporte clásico y como un ejemplo.

De ahí la importancia que tiene, como también porque permitirá conocer los progresos durante la semana en la preparación de los posibles integrantes del equipo que debe ir a Lima en mayo. Ya comentamos que los rendimientos del torneo sona central distaron de ser satisfactorios.

REAPARICIONES

El otro de los atractivos que tiene la competencia si se hace efectivo, como indican las inscripciones, es el regreso de elementos de la calidad de Jorn Gevert, en las vallas de 100 metros; Hugo Krauss, en 400 metros, una de las pruebas débiles del atletismo chileno, Leonardo Kittsteiner, en bala; Ernesto Lagos y Ricardo Marraccini, en alto, otra especialidad sin valores.

CONSAGRADOS Y JUVENILES

Los primeros deben dar categoría a la primera etapa. Keitel, el viñamarino, en 100 metros, junto a Byers; Velasco, en alto, rehabilitándose de su registro del domingo, más si le exige Ricardo Marraccini; Ramón Sandoval en 1.500 metros, en brega con Ricardo Vidal y Johan Keller; Alejandro Díaz, buscando otra vez los 53 metros en martillo, o Julio León, dando espectáculo a los 400 metros. si Krauss luce su actual capacidad para apremiarle. Igual en damas, Eliana Gaete y Pradelia Delgado, repuesta de sus lesiones, y que actuarán en velocidad y lanzamientos, con las jóvenes Margot Boesticher, Minita Winning, y otras.

PROGRAMA

El de esta tarde es el siguiente:

100 metros planos, damas, series; salto alto, varones; lanzamiento disco, varones; 100 metros planos, varones, series; salto largo, damas; 1.500 metros planos, varones; 110 metros vallas, varones, series; lanzamiento martillo, varones; lanzamiento disco, damas; 100 metros planos, varones, semifinal; 400 metros planos, varones, series; salto largo, varones; salto alto, damas; 5.000 metros planos, varones, final; 100 metros planos, varones, final; 400 metros planos, damas, final; 400 metros planos, varones, final; 110 metros vallas, varones, final; posta 4x100 metros planos, damas; posta 4x100 metros, varones.

SIETE METROS es el índice que se ha fijado Carlos Tornquist, el brincador universitario en salto largo.

POLO:

CUATRO EQUIPOS DISPUTAN COPA F. ASTABURUAGA

Cuatro equipos inician esta tarde el certamen de polo por la disputa de la Copa "Felipe Astaburuaga Larraín". El torneo se desarrollará en las canchas del Club San Cristóbal, en partidos a la americana de 6 períodos, con handicap.

El programa de esta reunión inaugural del certamen contempla los siguientes cotejos: 15 horas, Zapallar y Angostura; árbitros, G. Aguirre y F. Astaburuaga. 16.30 horas: Santa Rosa con Santa Ana, árbitro, F. Echeniqué; director de turno, Alfonso Rozas.

AL COMERCIO Y ESTABLECIMIENTOS HOSPITALARIOS

Con motivo de Revista Económica en el Departamento de Medicina Preventiva del Ejército y Secciones (incluso el Sanatorio Militar "F. D. Roosevelt", de Guayacán), se solicita al Comercio y Establecimientos Hospitalarios, de Santiago y San José de Maipo, la presentación de las cuentas pendientes y facturas, fechadas hasta el 3 de abril de 1961, en calle San Ignacio N.o 242 (Santiago), para ser incluido en el Balance Económico.

PLAZO: Hasta el lunes 10 de abril de 1961, a las 18.30 horas. (Horario: lunes a viernes de 8.30 a 12.30 y de 15.00 a 18.30 horas. Se atiende el sábado.).

LA COMISION DE REVISTA ECONOMICA

OLIMPIA
CAMPEON PARAGUAYO

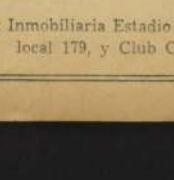

COLO COLO
CAMPEON CHILENO

DOMINGO 9
Estadio Nacional
16 HORAS

22 Astros DEL FUTBOL SUDAMERICANO

CAMPEONATO DE CLUBES CAMPEONES DEL MUNDO

VENTA DE ENTRADAS: Inmobiliaria Estadio Colo Colo, Agustinas 828, local 179, y Club Colo Colo, Cienfuegos 41.

AVISOS CLASIFICADOS

Arriendos Ofrecen

ARRIENDO CASA, 3 PIEZAS, PA- tio y cocina. Verla y tratar: Arteaga 1585. Quinta Normal. (12) 8-4-61 P.

SE VENDE propiedad en San Fernando, Argomedo 302, 250 metros Plaza de Armas, 16 habitaciones incluidos baños y dependencias; amplias galerías, puerta de hierro y rejas haciendo esquina. Tratar directamente con sus propietarios, Avenida México 1249 en Santiago. (15) 10-IV-61. C.

ARRIENDO dos casitas con extensión de terreno, cualquier industria, agua potable y de riego, luz industrial. Ver, tratar: Carrascal 6001. (15) 10-IV-61. P.

Bicicletas, Motos, etc.

BICIMOTO Mobylette, Eº 295, facilidades, Eliodoro Yáñez 947. (23) 12-4 P.

GRAN OCASION por apuro bancario, Ducati 175 cc. Sport, recibo ofertas. Servimoto, Eliodoro Yáñez 947, fono 43705. (23) 8-4 P.

BICIMOTO Mobylette, Eº 50 de pie, saldo 15 meses, Eliodoro Yáñez 947. (23) 12-4 P.

SERVIMOTO OFRECE: DUCATI sport y turismo 175, Motobi 175 sport, Gilera 175 turismo, Lambretta 150 L. D., Zundapp 150 cc., Maicoletta, bicimotos Mobylette. Toda clase de planes de venta y facilidades. Eliodoro Yáñez 947. Fono 43705. (23) 11-4-61 P.

Bomberos

CUERPO DE BOMBEROS DE Ñuñoa. Primera Compañía. "Unidos Serviremos". Cito a la Compañía a ejercicio para hoy viernes 7 del presente, a las 22 horas, y domingo 9 del presente, a las 9 horas. Tenida: uniforme de trabajo. Punto de reunión: el cuartel. El ayudante. (24) 8-IV-61 O.

Bomberos

CUARTA COMPAÑIA DE BOMBE-ros de Maipú. "Las Rejas". "La Vida por el Deber". Por orden del señor capitán se cita a la Compañía a ejercicio para hoy sábado 8, a las 22 horas. Punto de reunión: el cuartel. Tenida: uniforme de trabajo. El Ayudante. (24) 8-IV-61 O.

Citaciones

SINDICATO PROFESIONAL DE Obreros de la Industria Farmacéutica. Por acuerdo de la asamblea cítase a elección de directiva, para el día 11 de abril de 1961, a las 19.30 horas, en Compañía 1335, para el período 1961-1962.— La directiva. (25) 8-4-61 C.

SE CITA a los socios del Sindicato Profesional de Matarifes de Puente Alto, para el día 11 de abril de 1961, a las 10 horas, en Irarrázaval 0564, a fin de elegir el directorio para el año 1961. (25) 8-4 P.

SINDICATO Profesional de Ma-tarifes de Santiago. Se cita a reunión general para el jueves 13 de abril, a las 9.30 horas, para elección de directorio para el período 1961-1962, en su local de Germán Riesco 1941.— El directorio. (25) 8-4 P.

Compraventas Varias

Eº 165, REGALO máquina escribir de escritorio, carro grande. "Royal", nueva. Verla: Independencia 202, fono 273423. (28) 8-4 P.

PARAGUAS, cambio telas, composturas, repuestos. Catedral 3049 (10) 18-4 P.

LA SOLUCION DE SUS DIFICILES problemas se la dará Tessa, con sus claves sorprendentes. Mentalismo-Cartomancia. Yerbería Modelo. Castro 17. (30) 10-IV-61 P.

Compraventas Varias

$ 2.50 VESTIDOS DE VERANO nuevos. Pieles, abrigos, chaquetones. Varios. Partal Fernández. Concha 960, Depto 230. (28) 8-4-61 P.

CECILIA: Mentalismo, naipe inglés. París 849. (30) 13-4 P.

Construcción, Materiales

FIERRO redondo en rollos: ¼ $ 280; 5/16 $ 255; en barras ¼: $ 300; 5/16 $ 265; ⅜, ½, ⅝ $ 245; ¾, ⅞ y 1, $ 240 kilo. Fierro de primera en largos de 6 a 10 metros. El surtido más completo para entregas inmediatas. Arturo Prat 1754, fono 54164. (32)-30-IV-C

CANALES, bajadas, caballetes, 575 pesos metro lineal. Arturo Prat N.o 1754. (32) 30-4 C.

Documentos Extraviados

CHEQUE Serie E, N.o 169801, del Banco Arabe de Chile, por valor Eº 530, queda sin valor por haberse extraviado y dado oportunamente el aviso al Banco. (38) 8-4 P.

HABIENDOSE EXTRAVIADO LOS cheques del Banco del Estado, oficina matriz, serie AA, N.os 1901595 y 1901596, cuenta N.o 26570, quedan nulos por haberse dado el aviso correspondiente. (38) 8-IV-61 P.

HABIENDOSE extraviado libreta N.o 517779, de la Caja Nacional de Ahorros, perteneciente a Luis Alberto Rodríguez Sotomayor, queda nula por haberse dado aviso en (38) 8-4 P.

HABIENDOSE extraviado cheque N.o 39253, por Eº 114.41, de la Caja de EE. PP. y PP., queda nulo por haberse dado el aviso correspondiente. (38) 8-4 P.

AVISO que anulo letras que están en poder de una mercadera ambulante, además no han sido firmadas por mí. Lidia del Valle de la Barra. (38) 8-IV-16 P.

Documentos Extraviados

HABIENDOSE extraviado el che-que N.o 00770154 serie A.S. del Bco. Italiano, queda nulo y sin valor por haberse dado el aviso correspondiente. (38) 9-4 O.

CHEQUE extraviado a nombre de Teresa Vicencio Ordenes. Caja de Empleados Particulares N.o 7781, queda sin valor pues está avisado el Banco. (38) 10-IV-61 P.

HABIENDOSE EXTRAVIADO CHE-que N.o 784855, serie C, del Banco Sud Americano, a la orden de Oficina Santibáñez, queda nulo por haberse dado el aviso correspondiente. (38) 10-IV 61 O.

Educación y Medios

SECRETARIAS TAQUIGRAFAS, dactilógrafas, secretarias comerciales, redacción, taquigrafía, contabilidad, aritmética, escritura máquina, un mes, dos meses. Cursos diurnos, vespertinos. Instituto Contabilidad, fundado 1922. Santo Domingo 1030, fono 69595. (40) 16-4-61 P.

CURSO COMPLETO COMERCIO. Matrícula abierta. Comprende: Contabilidad, aritmética, documentación comercial, redacción, ortografía, taquigrafía, escritura máquina. Clases: mañana, tarde, vespertina. Sección separada para señoritas. Cursos especiales alumnos sin humanidades. Instituto Contabilidad. Fundado 1922. Santo Domingo 1030. (Cerca Puente). Fono 69595. (40) 16-4-61 P.

MODAS, corte y confección. Cursos rápidos. Profesora especialista, alumnas confeccionan trajes prime. mes. Clases diurnas, nocturnas. Diplomas válidos. Academia Nacional Corte y Confección Rosas N.o 753 H/O O

DIAZ-GASCOGNE. Escuela con técnicas profesionales, fundadas 1914, reconocidas Supremo Gobierno. Matrícula abierta. Recuperación escolar, preparatorias, humanidades, inglés, francés, alemán, contabilidad, práctica, peluquería completa, señora, caballero, niños, cortador sastre, modas (corte y confección), moda infantil, camisería, pedicuro. Diplomas profesionales. Internado femenino señoritas provincias. Unica dirección Monjitas N.o 341. (40) 16-4 C.

ESCUELA Nacional Peluquería, Catedral 1257. Peinados modernos, permanentes. También peluquería caballeros. (40) 16-4 P.

ACADEMIA Superior, Corte-Confección, Catedral 1257. Cursos rápidos. Diplomas. (40) 16-4 P.

NUEVOS CURSOS taquígrafos, Contadores auxiliares. Instituto "Alonso Figueroa", Catedral 1257 (69572) (40) 16-4 P.

ACADEMIA TECNICA "JOMAR". Bandera 870. Aprenda una profesión en corto plazo. Laboratorista Dental, Relojería, Sastrería, Camisería, Modas, Moda Infantil, Peluquería completa de señoras. Diplomas: profesorado titulado. Matrícula gratis. Solicite prospectos. (40) 10-IV-61 P.

Joyas, Relojes, Fantasías

NOVIOS, compren sus argollas en la fábrica más antigua de Chile Casa Sostin, Nueva York 68 H/O O

Productos Agrícolas

SEMILLERIA Agrosem, semilla coliflor, espinaca, repollos, lechugas, apio, cebolla copiapina, arvejas, habas, trébol alejandrino, avena, lawngrass para prados. Santa Filomena 398. Teléfono 373163, Sector Vega Central. (78) 18-4 C.

Sastrerías y Afines

CASIMIRES desde $ 1.950 el me-tro. Depósito directo de fábrica. Casa Salazar, Avenida Bernardo O'Higgins 2783 esquina Libertad. H/O O

SASTRERIA Salazar, caballeros, niñas, extenso surtido, corte elegante. Precios incompetibles. Avda. Bernardo O'Higgins número 2783 esquina Libertad. H/O O.

Remates

REMATE MENAJE DE CASA. Orden de la señora Adriana Cienfuegos de TH, Azucenas 2892. Sábado 8, a las 3.30 de la tarde. H. Francisco Rivera, Inés Riveras, M. Silva, Pco. Tocke, L. Llodrá, H. Sosa, A. Ruiz, A. Torrini, F. Baltra, H. Besanilla, S. Macera, L. Hermann, L. Lattorre, P. Casack, Carlos Yones, M. Caro, Pdo. Boudon, A. Parfán, S. Agliatti, C. Martínez.— Alfredo Recart Sch., Gustavo Echeverría V., Ricardo Araya Navarrete, martilleros públicos. (90) 8-4-61 C.

REMATE.— ANTE SEGUNDO JUZ-gado Civil Santiago, Bandera 342, segundo piso, el veintidós actual, once horas, remataráse propiedad Avenida Reina María 2475 —comuna Conchalí—, correspondiente a sitio 17, manzana 11, Población María, con mínimum Eº 3.600, pagadero contado y saldo, si lo hubiere, a tres meses plazo, con intereses. Boleta 20 o/o mínimum. Demás bases y antecedentes en juicio "Rogel Aníbal con Ibarra Arturo". — Secretaria. (90) 8-4-61 P.

Remates

REMATE DEL MENAJE DE CASA por orden del señor Frederick Vaughan y consignantes C. Flesch, R. Modigliano, C. Risco, A. Weck, L. Tononi, E. Lesaeta, J. Rivera. Mañana sábado, a las 11 de la mañana, en Avenida El Bosque 0150. A la vista hoy, de 3 a 7 P. M.— Roberto Rivas Ossa, martillero público. (90) 8-4-61 C.

EL DOMINGO 9 de abril, a las 11 A. M. y 4 de la tarde remataré en Av. Santa María 281 por orden Sr. Roberto Aldunate, G. L. de Fresno, C. Cavagnaro, R. Prieto, R. Paliansky, J. Morea, E. Lorca, L. Murello, J. Fernández, E. de Viel, E. Rosemberg, P. Sabioncello, J. Villegas, L. Latorre, C. Chimino, A. Rivera, F. Vargas, F. Tokos, M. Barros, L. Jaramillo.— Jorge Balmaceda, Jorge Prunes, Martilleros Públicos. (90) 8-IV-61 P.

REMATE ante Juzgado Civil Mayor Cuantía San Miguel, llano Subercaseaux 2737, se rematará el 17 de abril en curso, a las 16 horas, propiedad calle Rivas 927 al 931 de San Miguel Departamento Santiago con maquinarias e instalaciones existentes. Mínimum Eº 8.000. Boleta garantía Eº 800. Pago al contado. Más antecedentes Secretaría Juzgado. Expediente Abarca Aliaga, Sergio con Durán Yáñez, Marcelino. El Secretario. (90) 11-IV-61. P.

EL DOMINGO 9, a las 11 de la mañana en calle Antonio Bellet 380 remataré especies consignadas por los señores F. Tokos, M. Silva, L. Herman, F. Hamlet, N. Yusl, L. Hermann, R. Trazzo, J. Tapia, S. Buer, A. Viera, J. Telles.— Nicanor Marticorena, Martillero Público. (90) 9-IV-61 P.

REMATE ante Primer Juzgado Civil Mayor Cuantía, se rematará el veintiséis de abril, quince horas, doce propiedades ubicadas en calle O'Brien, comuna Las Condes, Departamento Santiago, en forma independiente cada una de esas propiedades, en los precios mínimos que para cada una de ellas a continuación se indican: Primero) la N.o 2355, ex N.o 2555, en Eº 8.000; Segundo) la N.o 2357, ex 2575, en Eº 8.000; Tercero) la N.o 2359, ex 2577, en Eº 8.000; Cuarto) la N.o 2361, ex 2579, en Eº 8.000; Quinto) la N.o 2365, ex 2581, en Eº 8.500; Sexto) la N.o 2367, ex 2583, en Eº 8.500; Séptimo) la N.o 2369, ex 2585, en Eº 8.000; Octavo) la N.o 2371, ex 2587, en Eº 8.000; Noveno) la N.o 2373, ex 2589, en Eº 8.000; Décimo) la N.o 2375, ex 2591, en Eº 8.000; Undécimo) la N.o 2377, ex 2593, en Eº 9.000, y Duodécimo) la N.o 2379, ex 2595, en Eº 9.000. El precio en que se suaste cada propiedad se pagará con el 30 o/o al contado; saldo se pagará en cuatro cuotas iguales del 17 1/2 o/o cada una, a tres, seis, nueve y doce meses, contados desde la fecha escritura pública de remate. Dinero o boleta de garantía: 10 o/o del precio mínimo. Más antecedentes Secretaría del Juzgado. Expediente 8649. "Montes Thurler, María. Autorización para vender." El Secretario. (90) 8-IV-61. P.

REMATE menaje de casa, orden Sr. Oscar Borigoytia Garrido, Alameda 1845, Depto. 301. Domingo, a las 11 horas, Manuel Silva, Héctor Fco. Rivera, Teobaldo García, León Hermann, Lucy Rodríguez, Juan Fuentes, Alfredo Pérez, Arturo Parfán, María Ramírez, Guillermo Gómez, Sergio Navarro, A la Vista, Alfredo Recart Sch., Gustavo Echeverría V., Ricardo Araya N., Martilleros Públicos. (90) 8-IV-61 P.

Judiciales y Legales

QUINTO JUZGADO CIVIL CONCE-dió posesión efectiva herencia Humberto Santander Guerra a Marta Yolanda, Ruperto René y Humberto Enrique Santander Madrid, sin perjuicio derechos cónyuge Laura Ester Madrid Ortega.— Secretario. (102) 8-4-61 P.

EXTRACTO.— POSESION EFECTI-va: Por decreto Juzgado Letras Talagante, fecha 2 de noviembre de 1959, se modificó auto posesión efectiva de don Luis Estanislao de Jesús Valdés Copia, en el sentido de concederla en definitiva a Rosa Amelia y Berta Ascensión Valdés Copia; por derecho de representación de don Marcos Valdés Copia, a sus hijos Luis, Luz Elena y Pedro Edmundo Valdés Espinoza; por representación de Cantalicio Valdés Copia, a Laureano Segundo y Cantalicio Segundo Valdés Escobar, y a Ana Asunción, José Máximo, Luis Gustavo y Juan Bautista Valdés Calderón; por representación de Adela Valdés Copia, a sus hijos Hernán, Florín Enrique, Héctor Fernando y Luis Sergio Salinas Valdés; por representación de Marcos Valdés Copia, a su hija Zunilda del Carmen Valdés Romero; sin perjuicio de los derechos de la cónyuge sobreviviente, María Hortensia Allste Castro, Secretario. (102) 8-IV-61 P.

PRIMER JUZGADO CIVIL, RESO-lución ocho noviembre 1960, concedió posesión efectiva herencia intestada Rafaela Morales Arriagada y de Julio Emiliano Munita Riveros a Margarita Rosa, Eliseo Alejandrino y Luis Senén Munita Morales; Julio Edmundo, María Amelia, Waldo Alejandrino, Claudio Alberto, Carmensa Sonia María y Presla Inés Munita Morales; Yolanda del Carmen y Andrés Tempio Munita. Practicaré inventario solemne 14 abril presente año, 15 horas, en mi oficina, Bandera 342.— El Secretario. (102) 8-4-61 P.

QUINTO Juzgado Civil concedió posesión efectiva herencia Josefina Camino San Cristóbal a heredera testamentaria María Manzano Camino.— Secretario. (102)-7-8-10-IV-P

Judiciales y Legales

SEGUNDO Juzgado Civil, cita parientes Luis Alberto Vega Rojas y Abraham Hugo Galaz Serrano, audiencia once actual, quince horas, fin deliberar acerca adopción que primero desea hacer a último — Secretaria. (102)-7-8-10-IV-P

QUIEBRA: MARIA ELENA SAN-ches Catijos. Resolución 9 marzo 1961, del Quinto Juzgado Civil de Mayor Cuantía, se declaró la quiebra de doña María Elena Sánches Castijos, domiciliada en Avenida Bernardo O'Higgins N.o 3439. Las personas que tengan papeles o bienes pertenecientes al fallido deben entregarlos dentro de tercero día bajo pena de ser tenidos por encubridores o cómplices de la quiebra. Adviértese al público que no debe hacer pagos ni entregas de mercaderías a la fallida bajo pena de nulidad de las mismas. Las personas residentes en Chile deben verificar sus créditos y preferencias, dentro de treinta días bajo apercibimiento legal. Las notificaciones por avisos se harán en LA NACION. (102) 12-4-61 C.

QUINTO JUZGADO CIVIL CONCE-dió posesión efectiva herencia Bernardo Damián Meléndez Rojas a Bernardo Damián Aguirre, Mario Meléndez Figueroa y cónyuge Ema Morales Morales, sin perjuicio sus derechos. Inventario solemne practicaré 10 actual, 15 horas.— Secretario. (102) 8-4-61 P.

CUARTO Juzgado Civil Mayor Cuantía Santiago, juicio "Del Río Dorila con Del Río Blanca", interdicción por resolución cuatro abril en curso, declaró en interdicción provisoria a doña Blanca Doralisa Del Río Yáñez, jubilada, domiciliada esta ciudad, Jaqueco 5760, nombrándole curador interino a don Francisco Antonio Sepúlveda, jubilado, Victorino Lainez 880— Secretario. (102)-7-8-10-IV-P

QUINTO Juzgado Civil concedió posesión efectiva herencia Mariano Mayorga Alvarez, a Mario Emilio, Adriana Alicia y Yolanda Eugenia, Mayorga Reginato, sin perjuicio derechos cónyuge Ana Reginato Meneses.— Secretario. (102)-7-8-10-IV-P

QUINTO Juzgado Civil concedió posesión efectiva Teresa Retamales Ramírez y Carlos López Escobar a Carlos Enrique, Fidel María, Luis Hernán, Oscar Humberto, Guillermo Horacio y Bolívar Aquiles López Retamales.— Secretario. (102)-7-8-10-IV-P

QUINTO Juzgado Civil— Cítase audiencia 12 actual, 15 horas, parientes Rosa Valdovinos Castillo y de menor Rosa Soledad González Rice, a fin deliberar adopción menor.— Secretario. (102)-7-8-10-IV-P

JUZGADO Civil Mayor Cuantía San Miguel, resolución 30 de marzo 1961, concedió posesión efectiva herencia intestada de José García López a hija legítima Olga del Carmen García Vera, sin perjuicio derechos cónyuge sobreviviente Enriqueta Aurora Vera Vega.— Secretario. (102)-7-8-10-IV-P

POSESION EFECTIVA. POR RE-solución de 23 de marzo 1960, Juzgado de Letras de Puente Alto, concedió posesión efectiva herencia intestada Enrique Faverio Moroni, a hijos legítimos Blanca Gloria y Enrique Patricio Faverio Hernáez, sin perjuicio derechos cónyuge sobreviviente. Practicaré inventario solemne bienes causante el 11-4-61, a las 11 horas, en mi oficina del Juzgado.— Secretario. (102) 7-8 — 10-4 P.

QUIEBRA IGNACIO MUSALEM Marcos. Resolución 29 marzo 1961, tuvo por agregado inventario confeccionado por Síndico. Secretario. (102) 8, 10 y 11-IV-61 C.

TERCER JUZGADO CIVIL DE Mayor Cuantía concedió con beneficio de inventario a Ramón Luis González Balboa y Pablo Segundo González Balboa, sin perjuicio de los derechos del cónyuge sobreviviente, Salvador Segundo González Valenzuela, posesión efectiva de Carmen Rosa Balboa Heredia. Tramítase en conformidad ley 5.427. (102) 8 y 9-IV-61 O.

Judiciales y Legales

QUIEBRA ESTEBAN ... Lozano, Segundo Juzgado ... yor Cuantía Santiago ... diciembre 1961, declaró ... a Esteban Sánches ... (102) 8, 10, 11, 12 y 13 ...

QUIEBRA JULIO Y CARLOS Awad. Tercer Juzgado Civil ... (102) 8, 10, 11, 12 y 13 ...

QUIEBRA Sociedad Industrias del Pacífico Ltda. ... Pérez. Secretario. (102) 8-10-11-IV-61

QUINTO Juzgado Civil ... posesión efectiva herencia ... Aravena Cancino y ... Escobar Aravena. Secretario. (102) 8-10-11-IV-61

PRIMER Juzgado Civil, ... siete abril presente año, ... posesión efectiva herencia ... Humberto Rodríguez Carmona ... Liliana del Carmen Rodríguez ... rada. El Secretario. (102) 8-10-11-IV-61

BARRACA DE FIERRO
MATERIALES DE CONSTRUCCION
RECAREDO VILLALBA SANCHEZ
A. PRAT 1524 FONO 54...

ZINC TECHO
2 x 0,85 Nº 26 . . $ ...
2,50 x 0,85 Nº 26 . $ ...
3 x 0,85 Nº 26 . $ ...
3,50 x 0,85 Nº 26 . $ ...
2,50 x 0,85 Nº 28 . $ ...
Canales 1/2 caña x 2 metros . . . . $ ...
Canales cornisa x 2 metros . . . . $ ...
Bajadas x 2 metros $ ...
Caballetes x 2 metros . . . . . . $ ...

GUIA PROFESIONAL

ABOGADOS

SANCHEZ DEL POZO
Especialmente asuntos matrimoniales, posesiones efectivas, particiones. Moneda 1137, oficina 78, fono 80813. H/O C.

MANUEL CARTES
Divorcios, nulidades matrimonio, particiones. Huérfanos N.o 1294, oficina 42, teléfono 64559. H/O.

RAQUEL KOGAN B.
ABOGADO
Toda clase asuntos. Compañía N.o 1048 — 84844. Horas 18 a 20. 20-4-61

EDUARDO PARRAGUEZ ACEVEDO
Abogado.
Atiende toda clase de asuntos, Huérfanos 886, oficina 502, piso quinto 8-4-61-G P.

ELIAS NEGHME RODRIGUEZ.
Juicios civiles y comerciales. Ahumada 131, oficina 318, teléfono 88287 5-5-61 GP.

MEDICOS

Dr. HERNAN DEL PINO
Enfermedades de niños. Consultas 2 a 4. Mac-Iver 142, 2.o piso, oficina 204, teléfono N.o 393681. Martes, jueves y sábado. Pedir hora al fono N.o 496745. H/O C

Dra. LUISA PACHECO PIZARRO
Médico-cirujano, señoras y niños. Consultas de 15 a 18 horas. Lord Cochrane 177. Fono 86762.

ABDEKARIM DAVIS
Señoras, ginecología, sexología, siconeurosis. Consultas 3-7, Huérfanos 2084. 13-4-61 GP.

JUAN GRAU
Alergia, vías respiratorias, nebulizaciones. (Asma, bronquitis, sinusitis). Agustinas 641. Teléfono 31904. 30-4-61 O/P.

Dr. GASTON RAMIREZ
Piel, Manuel Rodríguez 56 Fono 68828. H/O. C.

MATRONAS

TERESA SANTANDER
MATRONAS:
Salvador Sanfuentes 2247, teléfono 91754. G. P. 8-6 P.

PRACTICANTE

LUIS ALDUNATE
Practicante
Especialista: Vías Urinarias. Curaciones, Inyecciones, extracción de sangre y orina para exámenes de laboratorio, etc., bajo prescripción médica. Atención domiciliaria. Edificio Waldorf-Ahumada 131, departamento 311. Fono 60828

DENTISTAS

DENTISTA RODRIGUUEZ
Extracciones, Prótesis inmediata, Coronas, Fundas. Rapidez. Compañía 1068, Of. 1103. 30-4-61 G/P.

Prótesis Dentales. Reparaciones inmediatas. Clínica Dental Central. Compañía 1068. Of. 1105. Fono 85702. Edificio Teatro Plaza. 30-4-61 G/P.

MECANICA DENTAL

SOLDADURAS DENTALES INMEDIATAS
Carlos Rakos, Monjitas 779, Tercer piso, Fono 32850. 7-4. G. P.

Dentista Castillo. Reparaciones rápidas. Prótesis dentales. Pasaje Agustín Edwards 29. Entrepiso 110. (Por Ahumada 312, Fono 67378). 30-4-61 G/P.

PROFESORES

PROFESOR ESPECIALIZADO "ARMANDINI"
Dicta clases permanentes 1961. Reconocidas internacionalmente por su notable expresión de belleza, Ahumada N.o 131. G. P. (40) 1.o-6 C.

CLINICAS

MATERNIDAD EVANGELICA PRESBITERIANA MADRE E HIJO
Clínica Prenatales. Sistema del parto sin dolor. Clínicas de Niños. Santa Rosa 1503. Teléfono 52229. 16-IX-61 GP.

Las peticiones y ofertas de trabajo se publicarán tres días seguidos gratuitamente, pero si el interesado lo precisa puede enviarlas nuevamente para su nueva publicación por igual lapso.

Señor Director
Diario LA NACION
Bolsa del Trabajo.
Presente.
Joven con conocimientos generales de oficina se ofrece tramitaciones bancarias, inglés. Para puesto de responsabilidad. Escribir a M. R. "Bolsa del Trabajo". Casilla 81-D.

Necesito maestro o maestra de cocina competente. Morandé 510. (Hotel España).

Ofrecen trabajo

SERVICIOS PARA FAMILIAS Y NEGOCIOS

NECESITO niña para cuidar guagua. Buen sueldo. General Salvo 193. Providencia entre Salvador y Eliodoro Yáñez. 8—4—61.

Eº 15.— EMPLEADA todo servicio, necesita matrimonio joven, con un niño de 1 año (los dos trabajan). Con recomendaciones; se aceptaría con niño. Pedro Donoso 851, por Recoleta, altura 3200. 7-4-61

NECESITO empleada sepa algo de cocina. Buen sueldo, Serrano N.o 215. 10-4-61.

NECESITO NIÑA para ayudar quehaceres de casa. Copiapó 719. 10-4-61

MAESTRO o maestra de cocina competente. Morandé 510. (Hotel España). 11-4-61.

NECESITO señora como dueña de casa, puertas adentro, s/n niños, para todo servicio, que sepa cocinar, para poca familia, no importa que no tenga libreta, nosotros le sacamos. Escribir: O. B. R. Curzaburo 824. Vendedor. 11-4-61.

COSTURA, SASTRERIA Y MODAS

NECESITO costureras telas de colchón, trabajo a domicilio, San Pablo 3122. 10-4-61.

NECESITO pantalonera confección, trabajo a domicilio, San Pablo 3122. 10-4-61.

NECESITO vestonero medida con muestra. Santo Domingo 1124. 11-4-61.

COMPOSTURERO obra grande, medida fina. Santo Domingo 1124. 11-4-61.

CUERPERO vestón medida, necesito. Santo Domingo 1124. 11-4-61.

PERSONA zurza invisible en casimir a domicilio o en mi taller, necesito. Santo Domingo 1124. 11-4-61.

AYUDANTA adelantada vestón medida. Santo Domingo 1124. 11-4-61.

CAMISERAS finas, pecosotileras y ensaqueras aprendizas en costuras. Trabajo todo el año. Los mejores salarios. Eleuterio Ramírez 1075. 11-4-61.

OFICIOS DIVERSOS

NECESITO joven práctico sepa albañilería, carpintería. Para pololo chico sin vicios. Serrano 215, 13.30 a 15 horas, únicamente. 10-4-61.

PROFESIONALES Y OFICINISTAS

PARA TRABAJO de oficina se busca persona, 4 veces semana, medio día. Se prefiere con algunos conocimientos de alemán. Barrio Estadio Nacional, casilla 3642. 7-4-61

JUBILADOS (as), profesores (as), estudiantes. 10 por ciento de comisión inmediata. Trabajo agradable en horas libres. Antecedentes intachables. Huérfanos 757, Of. 213, de 10.30 a 12.30 y de 16 a 18 horas. 7-4-61

SE NECESITA señorita con experiencia en oficina de contabilidad, buena letra y con recomendaciones. Huérfanos 979, Of. 227, Fono 80919. 14-4-61.

Buscan trabajo

PROFESIONALES Y OFICINISTAS

PERSONA se ofrece para trabajo de índole intelectual. Trabajos ocasionales de vinculación con el exterior de las Embajadas etc. Carnet 132658. Portales 3076, tercer piso, N.o 68. 7-4-61.

PARA efectuar gimnasia en escuelas particulares de campo, nacionales y cualquier deporte, especialmente de fútbol, ya que he sido entrenador en el sur del país, llavero de fundo, a cargo de trabajos de construcción, mayordomo de departamentos, para cualquier zona, no tengo grandes pretensiones. Buenas referencias. Contestar Bolsa del Trabajo. Casilla 81-D. 7-4-61.

AYUDANTE de cortador, estudiante de sexto año de comercio, se ofrece. Dirigirse a Moneda 2347. Fono 94622. 7-4-61.

SEÑORITA se ofrece, buena presencia, con experiencia en trabajos generales de oficina, secretaria, facturación, ventas, kardex, etc. Llamar fono 81278. 7-4-61.

G. H.— Cobrador o atender oficina se ofrece. Contestar General Bustamante 370. 7-4-61.

PERSONA se ofrece a la industria y al comercio con práctica en trabajos generales de oficinas, leyes sociales, tramitaciones bancarias y promoción ventas, etc. Llamar fono 81278. Señorita Gladys. 7-4-61.

JOVEN del sur se ofrece para trabajos de oficina, archivo, posee tercer año de comercio o cualquier clase de trabajo, con documentos para manejar. Contestar Bolsa de Trabajo. Casilla 81-D. 8—4—61

JOVEN estudiante de 21 años de edad, cuarto año de humanidades, servicio militar cumplido, se ofrece como principiante o junior de oficina. Dirigirse a: Luis Silva Lara. Calle Leonor de Corte 5898. Quinta Normal. 8—4—61

DOY clases particulares a niños y párvulos a domicilio Eº 1 la hora. Tratar señorita Juana Grijalba M. Av. Aeropuerto 087. Las Rejas. 8—4—61

EX EMPLEADO bancario, 10 años de amplia experiencia, se ofrece para trabajos en cuentas corrientes, cobranzas, kardex, informes y en general todo lo relacionado con administración de comercio. Buenos antecedentes. Escribir a: A. O. L. Aurora de Chile 2750. 8—4—61

EMPLEADO de importante industria, con amplios conocimientos de contabilidad bancaria y kardex de existencia de materiales en bodega, se ofrece para trabajos en el norte y Santiago. Optimas recomendaciones y antecedentes. Escribir a C. L. M. Santiago Arcos 257. 8—4—61

PARA trabajos de oficina práctica redacción, dactilografía, leyes sociales, jubilado. Brigadier de la Cruz 641. G. R. M.

JOVEN sexto año de humanidades se ofrece, como principiante de oficina o cualquier trabajo similar. Contestar a: carnet 4704680. Bolsa del Trabajo. Casilla 81-D. 8—4—61

CHOFERES MECANICOS Y CONDUCTORES

CHOFER profesional de 29 años, con documentos al día, se ofrece para camioneta. Juan R. Cancino, Natanial 885. 8—4—61

CHOFER competente sin vicios, se ofrece para taxi, taxibuses, microbuses o particulares. Manuel Acuña. Diagonal Santa Elena 2834. 8—4—61

CHOFER documentos al día se ofrece, auto camión (poseo carga), sur o norte, vendedor u oficina. Buenas recomendaciones personales. Contestar a Luis Sergio Inda. Avda. Los Molles 0888, Población El Salto. 6-4-61

CHOFER para camión o camioneta se ofrece. Rengo 1744. Fono 462146. 6-4-61

MECANICO agrícola para tractores y automóviles se ofrece fundo. Alberto Maripangui. Casilla 14973. Correo 15. 6-4-61

OFICIOS DIVERSOS

S. A. R.— Cortador y encuadernación se ofrece. Tratar Herrera 1400. 7-4-61.

MAESTRO en cocinas a la chilena se ofrece, calle Dieciocho 52. 7-4-61

PARA trabajar en taller eléctrico o cualquier clase de trabajo se ofrece, con recomendaciones. Tratar Raúl Díaz. Franklin 1074. Casa 10. 7-4-61.

PARA trabajar en taller mecánico o fábrica de calzado se ofrece. Tratar Enrique Araya M. Platón 1784. Población Villa Sur. 7-4-61.

A. S. A.— Raspados y enceradas de pisos, pinturas, voy fuera de Santiago. Fono 94893. 7-4-61.

PRENSISTA tipógrafo, ex operario Lord Cochrane. Grabador offset ex operario Zig Zag. Referencias W. Escobar R., Castro 675 ó 3 Carrera 625 en Los Andes. 8—4—61

VICTOR González.— Para trabajar en parcelas se ofrece, tiene elementos de labranza. Contestar a Mapocho 5580. 8—4—61

OSCAR Castro. Albañil en refractarios se ofrece, dentro y fuera de Santiago. Gaspar de Crenas 248. 8—4—61

MAESTRO pintor-vidriero se ofrece para industria, excelente recomendaciones. L. Torres S. Av. Trino 155. La Cisterna. 7-4-61.

MECANICO para fundo se ofrece, maquinarias agrícolas, automóviles, gasfiter, electricista-auto e industria, carnet chofer profesional y licencia. Contestar a: B. Rodríguez. Brasil 89. 7-4-61.

SE LAVA toda clase de ropa, fono 90925. 2-4-61.

MAYORDOMOS Y CUIDADORES

MAYORDOMO para edificio de departamentos, bodeguero, llavero para fundo, chofer, u otro trabajo análogo, se ofrece. Luis Muñoz. Providencia 1136. 10-4-61

JUBILADO de Carabineros, 49 años, se ofrece como administrador, cajero o mayordomo para fundo, no importa ubicación, 14 años práctica, sin pretensiones. Excelentes informes. Carnet 356703. M. Necochea 1285. Población J. J. Pérez. 10-4-61

A LAS INDUSTRIAS o bodegas se ofrece, como portero, vigilante, mayordomo de edificio de departamento o puestos similares. Raúl Yáñez C. Bilbao 565. 10-4-61

MAYORDOMO para viña o fundo se ofrece, 15 años experiencia. Excelentes recomendaciones. Contestar a J. S. Z. Eyzaguirre 2724. Puente Alto. 10-4-61

VENDEDORES Y REPARTIDORES

VENDEDOR SEMANAL: clientela formada, se ofrece, con práctica de 15 años. Buenos informes. Sepúlveda. Fono 95315. 10-4-61

PERSONA JOVEN, con experiencia en ventas y cobranzas, busca puesto como cobrador o vendedor en firma responsable. Posee buenas referencias. J. R. G. Gay 1799. 11-4-61

WALDO VEGA.— 32 años de edad, soltero, se ofrece para trabajar en almacén o librería. Buenos antecedentes y recomendaciones. Contestar a Nueva Extremadura 5502, Quinta Normal. 11-4-61

PINTOR responsable se ofrece, pinto y reparo su casa, personalmente, finas terminaciones, seriedad, precios antiguos. Tratar Aurelio Ayala. Fono 65627. 6-4-61

SOY TECNICO en pinturas y reparaciones en general, voy fuera de Santiago, seriedad honradez y cumplimiento, buenas referencias. Fono 95515. 6-4-61

PERSONA PRACTICA en lechería, incluso sementación artificial. Informes Nicanor Molinare 3381, Villa Macul. 6-4-61

DECENDIENTE francés se ofrece para el campo, con larga experiencia en hortalizas, jardín, árboles, chacras verdes, viña, crianza. Fono 371340. 6-4-61

PARA EL CAMPO se ofrece, entiendo todo el ramo trabajo y dirijo chacras, árboles, cerdos, aves, lechería, algo de oficina. No tengo vicios, respetuoso, ruego alrededor de Santiago. Dirección Los Pimientos 138, Población Matucana. Renca. 6-4-61

FOGONERO autorizado se ofrece para edificios e industrias, 20 años de práctica, toda clase de calderas. Tratar Barcuñán 539-A. 6-4-61

SERVICIOS PARA FAMILIAS Y NEGOCIOS

TECNICO en abarrotes larga experiencia en ventas al mostrador, caja, oficina, dactilografía, cobranza se ofrece, con óptimos certificados y fianza. Carlos Demuth. Casilla 14073. Correo 15. 6-4-61

VENDEDOR con mucha práctica al semanal dentro o fuera de Santiago. Muy buenos informes. Fono 95515. 6-4-61

CAJERO para fuente de soda día o noche. Amplios certificados de competencia se ofrece. Carlos Dermuth. Correo 15. Casilla 14073. 6-4-61

JOVEN de Punta Arenas se ofrece para cualquier clase de trabajo, puertas adentro. Con documentos. Contestar a Bolsa del Trabajo. Casilla 81-D. 6-4-61

M. M. V. Barman o garzón competente se ofrece. Contestar a San Vicente 1139. 6-4-61

A. L. Empleada mediodía se ofrece para todo servicio. Carrera 627.

GUSTAVO Salas C.— Mozo para todo servicio se ofrece, en fábrica o casa particular, puertas afuera o como jornalero en construcción, todos los documentos al día. Escribir a Puente Alto, calle Aguirre Luco 0340. Población Esperanza. 7-4-61.

JOVEN de 21 años se ofrece, como portero o telefonista, tengo segundo año de humanidades, servicio militar cumplido. Tratar Fernando Sayes, calle Coquimbo 1184. 7-4-61.

PARA cualquier trabajo se ofrece aseo departamentos, mediodías, fábrica, tengo buenas recomendaciones y libreta. Contestar a Eliana G. B. San Eugenio 476. Ñuñoa. 7-4-61.

MARIA R.— Empleada todo servicio se ofrece, con un niño de 13 años, estudiante, puertas adentro, sector central. Contestar a: Av. Simón Bolívar, calle María Barrientos 548. Casa K., de 14 adelante. 7-4-61.

SEÑORITA honorable se ofrece, para atender a señora o caballero solo, por medio día. Dirigirse a O. V. H. Portugal 242, casa A. 10-4-61

SEÑORA se ofrece, para cuidar enfermo, puertas afuera. Ocho Norte 1888, Valdivieso. 10-4-61

JOVEN DE 17 AÑOS, de provincia, desea ocuparse en cualquier trabajo, ojalá puertas adentro. Con documentos al día, que tenga trato familiar y facilidades para estudiar. Carnet 920304, Santiago. Correo 8, Santiago. 10-4-61

H. S. V.— PORTERO, ascensorista, para hacer aseo y mandados, se ofrece, en oficina o industrias. Contestar a Bolsa del Trabajo. Casilla 81-D. 10-4-61

JOVEN DE 25 AÑOS se ofrece, como mesonero, barman, muy competente. Para dentro o fuera de Santiago, Walter Comisani, Catedral 1888. 10-4-61

CORPORACION DE LA VIVIENDA

PROPUESTAS PUBLICAS

Obras de pavimentación en la Población "Eduardo Musa", Comuna de San Miguel. Santiago.

Se solicitan propuestas públicas a suma alzada para la ejecución de obras de pavimentación en la Población "Eduardo Musa", Comuna de San Miguel.

Podrán optar a la presente licitación los contratistas inscritos en primera categoría (Viviendas) o categoría única (Urbanización, especialidad de pavimentación) de los Registros de esta Corporación y que, además, se encuentren inscritos en primera, segunda o tercera categoría de los Registros de la Dirección de Pavimentación Urbana.

Bases Administrativas, proyecto, especificaciones técnicas y demás antecedentes para estas propuestas podrán solicitarse en la Secretaría de la Sección Ingeniería, Arturo Prat N.o 48, primer piso, a partir del día 11 de abril de 1961.

Los interesados podrán retirar los antecedentes indicados y formular observaciones a los mismos, hasta el día 17 de abril de 1961.

Las propuestas se abrirán el día 21 de abril de 1961, a las 16 horas, en la oficina del Jefe del Departamento de Construcción, Arturo Prat N.o 48, cuarto piso.

VICEPRESIDENTE EJECUTIVO

SANTIAGO, abril de 1961.

DIRECCION DE APROVISIONAMIENTO DEL ESTADO

JABONES

Solicítanse PROPUESTAS PUBLICAS por los siguientes artículos que se indican a continuación, para el Stock de nuestro Almacén Moneda:

2.500 Panes de Jabón tipo Bon-Ami.
6.000 Paquetes de Jabón tipo Sapolio en polvo.
10.000 Panes de Jabón tipo Bruto.
15.000 Panes de Jabón Tocador.

Bases y demás antecedentes pueden solicitarse en el Departamento de Adquisiciones — Sección Propuestas Públicas y Compras en el Extranjero de esta Dirección, solamente de 9.30 a 12.30 horas.

Las propuestas se abrirán en presencia de los interesados, en el Departamento de Adquisiciones, Amunátegui N.o 66, 2.o piso, el día.

18 DE ABRIL DE 1961, A LAS 11 HORAS.

EL DIRECTOR

MINISTERIO DE OBRAS PUBLICAS

DIRECCION DE VIALIDAD

OFICINA CENTRAL

Solicítanse propuestas públicas por 2.500 toneladas métricas netas de asfalto RC 2, a granel, puestas en estanques de Las Salinas (Viña del Mar) o San Antonio. Bases solicitarlas en Oficina N.o 4 Importaciones del Departamento de Maquinarias y Adquisiciones, Morandé N.o 71, 2.o piso.

OFICINA CENTRAL.— Llámase a propuestas públicas a los contratistas inscritos en la Categoría ... el Registro General de la Dirección de Vialidad, para el mejoramiento del camino de Nueva Imperial a Chol Chol, Km. 1 al Km. 21, con un presupuesto oficial de Eº 59.538,31, en la Provincia de CAUTIN.

La propuesta se abrirá el día 19 de abril a las 11 horas.

Las firmas contratistas interesadas podrán presentar antecedentes y documentos que exige el Reglamento para Contratos de Obras Públicas, hasta el día 14 del presente.

Bases y demás antecedentes estarán a disposición de los interesados a partir del día 8 de abril en la Secretaría del Departamento de Estudios de Caminos y Aeródromos, diariamente de 10 a 12 horas.

DIRECCION DE OBRAS SANITARIAS

Solicítanse cotizaciones públicas para el suministro de entrega inmediata de FIERRO plano, ángulo y en planchas, destinado a la Maestranza de esta Dirección.

La cotización se efectuará el día 14 de abril a las 11 horas. Antecedentes se podrán retirar en la Sección Materiales y Adquisiciones, Morandé 71, 4.o piso, de 10 a 12 horas.

Llámase a propuestas públicas para la ejecución de las obras de AGUA POTABLE DE SANTIAGO, COMUNA DE ÑUÑOA. Cañería Alimentadora de LO HERMIDA y Avenida Grecia, Proyecto N.o 3554.

Se entregarán antecedentes desde el 13 de abril hasta el 15, inclusive.

Se abrirá la propuesta el 24 de abril, a las 11.30 horas, en la oficina del Director de Obras Sanitarias.

Consultorio de Leyes Sociales

DERECHO A MONTEPIO POR PARTE DE LA MADRE E HIJOS NATURALES

CONSULTA.— El lector Raúl Espinoza, de Valparaíso, ha pedido diversas aclaraciones con respecto al derecho a montepío que puedan tener la madre natural y los hijos también naturales, de un imponente de la Caja Nacional de Empleados Públicos, con 23 años de servicios, que ha fallecido.

A continuación damos al amable lector, cuyas expresiones para calificar nuestro trabajo agradecemos, algunas explicaciones sobre el particular:

RESPUESTA: Para tener derecho a montepío, ciertos herederos legítimos del imponente fallecido, entre los cuales se encuentran los que usted señala, es necesario que el causante haya estado afecto al régimen de la institución por un período superior a diez años.

El montepío es equivalente a un 20% del promedio de los últimos 36 meses de sueldo del causante. Se paga desde el día mismo del fallecimiento del imponente.

Son beneficiarios obligados de montepío las siguientes personas, en el orden que se indica:

1) La viuda e hijos legítimos;

2) A falta de ellos, la madre, legítima o natural, y los hijos naturales;

3) A falta de ellos, las hermanas legítimas solteras.

La distribución se hace de la siguiente manera:

1) Si concurren viuda e hijos legítimos, corresponde un 50% de la pensión a cada grupo, vale decir, la mitad a la viuda y la otra mitad a los hijos legítimos.

2) Si concurren madre, legítima o natural, e hijos naturales, corresponde la cuarta parte de la pensión a la madre y la otra cuarta parte a los hijos, por iguales partes y con derecho de acrecer, entre ellos.

3) Si concurren sólo hermanas legítimas solteras, les corresponde el 50% de la pensión, con derecho de acrecer entre ellas, hasta enterar el 25% por persona.

No tienen derecho a montepío los varones mayores de 18 años de edad, salvo invalidez absoluta para ganarse el sustento.

Las gestiones para el cobro de montepíos se inician en la Caja de Empleados Públicos y Periodistas, mediante la presentación de una solicitud impresa que proporciona la misma institución. A ella deben agregarse los documentos de filiación entre ellos, una declaración notarial referente a los herederos, posesión efectiva y testamento, si lo hubiere.

Las gestiones pueden hacerse a través de la Sucursal de la Caja en Valparaíso, donde se instruye convenientemente a los interesados para las tramitaciones de rigor.

SEGUNDO PROGRAMA DE FORMACION ESPECIALIZADA PARA OBREROS SE INICIARA EL LUNES EN SANTIAGO

● Es patrocinado por la CORFO. ● Forma parte de diversas iniciativas en este orden de la OIT

El lunes próximo se iniciará el segundo programa de formación acelerada de mano de obra para obreros de la construcción. Sesenta y cuatro obreros concurrirán a él, que se formarán en las especialidades de gasfitería, carpintería, albañilería, etc.

Los obreros especializados a razón de 16 por cada una de las especialidades, son becados por la Cámara Chilena de la Construcción. Los instructores son nacionales con asesoría de expertos de la Organización Internacional del Trabajo (OIT).

Este programa forma parte de los trabajos que se desarrollan en el país consultados en el plan de formación profesional que impulsa la Corporación de Fomento de la Producción (CORFO).

El primero de ellos se cumplió hace poco. Funciona en el local de la Universidad Técnica del Estado, bajo la dirección del Centro de Instrucción Funcional.

INAUGURAN CONVENCION.— Quedó inaugurada ayer la 26a. Convención Nacional del Frente de la Vivienda. EL GRABADO muestra a parte de la mesa que dirigió el acto. De izquierda a derecha, Pedro Cáceres, presidente del Frente; Jorge Opazo, Gerente general de la CORVI; Horacio Baldrich, Jefe del Departamento de Propiedades, y Jaime Palacios, Jefe de Relaciones Públicas de la misma institución.

AUMENTA LABOR DE CORVI EN BENEFICIO DE CLASES MODESTAS

● Así lo expresó su gerente, Jorge Opazo Tagle. ● Acto inaugural de la 26a. Convención del Frente Nacional de la Vivienda. ● Este torneo continuará hoy y se clausurará mañana

A las 18.30 horas de ayer fue inaugurada la 26a. Convención Nacional del Frente Nacional de la Vivienda, en el salón-auditórium del Ministerio de Obras, Morandé 71. Asistió en representación de la Corporación de la Vivienda (CORVI) el gerente de este organismo, Jorge Opazo Tagle, quien, además, representó al vicepresidente de la institución, Carlos Granifo.

El señor Opazo, al presentar un saludo al Frente Nacional de la Vivienda y formular votos por el éxito de su Convención, agradeció la colaboración que esta institución ha prestado a la CORVI, en la aplicación de las disposiciones contempladas en el Plan Habitacional.

Enseguida hizo una reseña de la labor desarrollada hasta la fecha por la CORVI, desde la dictación del Plan señalado. Dijo que esta labor se ha sintetizado en tres fases estimadas fundamentales: construcción de viviendas definitivas, cuya materialización se hace por medio de contratistas; labor de radicación y erradicación, que consiste en otorgar sitios urbanizados, con o sin vivienda mínima, a los sectores más desamparados de la población, y la labor directa de fomento, para que el sector privado se interese en participar en la construcción de viviendas económicas.

Continuó expresando que, al respecto, le era grato informar que la CORVI en 1959 construyó más de 20.000 viviendas, y en 1960 se logró superar las 30.000, y que se espera que el ritmo de construcciones sea superado durante el presente año.

Señaló también que en todas las operaciones respectivas se está actuando con probada ecuanimidad, en lo que a distribución de habitaciones se refiere. Agregó que lo anterior no era impedimento para que en un futuro muy próximo se considere la posibilidad de innovar en los procedimientos, con el fin de beneficiar a los postulantes.

Luego después hizo uso de la palabra el presidente del Frente Nacional de la Vivienda, quien también dio a conocer la labor desplegada por el organismo que preside, en procura de cooperar en la solución de los problemas habitacionales de las clases modestas. Dijo estar altamente agradecido del vicepresidente de la CORVI, Carlos Granifo, de su antecesor, Ernesto Pinto Lagarrigue, y del gerente, señor Jorge Opazo, por la buena acogida que siempre han dispensado a sus iniciativas.

La Convención del Frente Nacional de la Vivienda continuará hoy, con sesiones plenarias y trabajo de comisiones, en Monjitas 580, 3er. piso. Se clausurará mañana, con un almuerzo de camaradería y la elección del nuevo Directorio.

Quedaron postergados debates en torno a petitorios en la ENDESA

No se iniciaron ayer las conversaciones directas en torno a buscarle una solución al petitorio legal de los empleados de la ENDESA, como habíamos informado anteriormente.

Osvaldo Martín, presidente del Sindicato, dijo a LA NACION" que al presentarse la directiva a la oficina del Director del Personal, Samuel del Canto, este señor tenía en su oficina a nueve empleados que no son dirigentes, para que debatieran el petitorio. Explicó que, considerando que en esta forma se violaba el Código del Trabajo, ellos, —los dirigentes—, procedieron a retirarse.

Agregó que enseguida se entrevistaron con el Subsecretario y Director General del Trabajo, Pedro Montero y Fernando Onfray respectivamente, a quienes dieron a conocer esta anormalidad. Martín explicó a estos altos personeros que se estaban infringiendo las disposiciones del reglamento 839, sobre Conflictos del Trabajo.

Finalmente, informó dicho dirigente, que el señor Montero llamará el lunes próximo al director del Personal de la ENDESA y que lo conminará a respetar la ley.

La pobreza es "el mejor semillero para que se robustezca el comunismo"

● Así lo declaró ayer Serafino Romualdi, representante interamericano de la AFL-CIO. ● Está de paso en Chile y asistirá a la Conferencia de la OIT en Buenos Aires. ● Lo hará en su calidad de delegado obrero de la AFL-CIO. ● Conferencia de prensa

Serafino Romualdi, de nacionalidad norteamericana, representante interamericano de la AFL-CIO, se encuentra de paso en Chile, vía Buenos Aires, donde participará en la Conferencia que el lunes inaugura la OIT, en su calidad de delegado obrero.

Ayer ofreció una conferencia de prensa en la sede social de la Confederación Nacional de Trabajadores, Santo Domingo 1431. Su conferencia versó sobre la clase trabajadora de su país y de los pueblos de Latinoamérica.

Dijo que uno de los mecanismos más importantes para lograr un mejor standard de vida de las clases laborales consistía en obtener un aumento en la producción. Señaló que para ello se necesita de la valiosa cooperación del movimiento sindical, como una forma de encauzar estas iniciativas de acuerdo a los principios de las auténticas democracias. Explicó que, según su concepto y el de la mayoría de las organizaciones sindicales de Estados Unidos, el sindicalismo es un instrumento de valiosa colaboración en la economía de los ciudadanos y de los países. Señaló que "la pobreza, el estado económico caótico de las masas, son los mejores semilleros del comunismo internacional, de tan funestas consecuencias para la humanidad."

Al referirse al standard de algunos países sudamericanos, dijo que considera que se ha experimentado un retroceso estos últimos 4 años. Señaló que el mecanismo indicado para resolver este estado de cosas era el de la austeridad. Pero una austeridad bien aplicada, que además de congelar las remuneraciones haga otro tanto con los precios de los artículos de primera necesidad. "Así —explicó—, se logrará estabilizar el poder adquisitivo de las grandes masas consumidoras."

Al consultársele sobre algunas de las ponencias que presentará a consideración de la Conferencia de la OIT en Buenos Aires, respondió que la principal será el de lograr el establecimiento del "Salario-Ahorro", como un medio de robustecer la economía de la clase trabajadora, con proyecciones que tiendan a mejorarla.

Entre otros de sus conceptos figuran: "El sindicalismo democrático, tal como es concebido por la organización que represento —la AFL-CIO—, tiene los siguientes objetivos: lograr el mejoramiento del nivel de vida de los obreros y campesinos, mediante el incremento de la economía del país; y contribuir eficazmente a la defensa de la libertad y al fortalecimiento del régimen democrático representativo. Sin embargo, dijo, es necesario que los distintos factores de la sociedad moderna, principalmente los industriales y economistas, los hombres de gobierno reconozcan al movimiento sindical democrático como un factor necesario para los planes de la restauración económica y social de los pueblos."

Enseguida, dijo que se debe tener presente que no se puede industrializar un país si no se propicia y se logra un aumento constante del poder adquisitivo de los pueblos, que permita a las masas laborales absorber los productos de la industria moderna.

Con respecto a los recursos financieros que se necesitan para el desarrollo de las economías de los países latinoamericanos, dijo que la AFL-CIO aboga por que la ayuda a estas naciones sea canalizada, en la medida de lo posible, a través de instituciones interamericanas. Las inversiones extranjeras de origen privado también podrán —sostuvo— contribuir grandemente a cimentar un sólido desarrollo si los inversionistas cumplen cabalmente sus obligaciones económicas y sociales con los trabajadores y, en general, con los países en donde operan."

Finalmente, señaló que la nueva política de "Alianza para el progreso" anunciada emocionadamente por el Presidente John F. Kennedy, y que tanto eco favorable ha tenido en América Latina, es parte de la adopción del programa que la AFL-CIO recomendó al Gobierno de Estados Unidos el 16 de agosto de 1960, en plena campaña presidencial.

BREVES GREMIALES

ESTIBADORES.— Treinta y un obreros estibadores de la Compañía Carbonífera de Schwager paralizaron indefinidamente ayer sus labores en el puerto de Coronel. Según se informó adoptaron la medida como una protesta por el traslado de seis de sus compañeros, labores ajenas —según el cable— a las faenas de carga y descarga de buques.

—oOo—

CONCENTRACION.— Una concentración realizarán el 18 del presente los empleados y obreros de la Compañía Chilena de Electricidad. Tendrá la finalidad de analizar el estado en que se hallan su pliegos de peticiones. El acuerdo fue adoptado ayer.

SERAFINO ROMUALDI, representante interamericano de la AFL-CIO, que asistirá a la Conferencia de la OIT en Buenos Aires, durante una conferencia de prensa que ofreció ayer.

INFORMACIONES DE HIPICA

PINK HILL fue la semana pasada, a conocer la arena palmeña. La hija de Hilltop remató en tercer lugar, detrás de Mascarade y dejó muy buena impresión. Llega al clásico "República de Panamá" con la absoluta confianza de su entusiasta entrenador, Hugo Inda.

Fuerte "movió" Spardicho en el Club Hípico

El mejor cotejo para 800 mts.

Muy bien se vio Spardicho en la pista del Club Hípico. El posible participante del próximo premio Internacional cubrió la distancia de 800 metros en 53 segundos y 3|5, montado por José Escobar. Al final de la jornada de aprontes, el registro del hijo de Spartan Fare fue uno de los mejores en la distancia.

Los trabajos controlados fueron:

CLUB HIPICO
(Pista de arena)

MACIZA (J. Escobar), 300 en 19 2|5.
DON VILLA (J. Escobar), 300 en 19 2|5.
LORD DEVEL (R. Gatica), 300 en 19.
SABAT (G. Monetta) y JACTANCIOSA (V. Vera), 400 en 26. Sabat, 2 cuerpos.
PURO CHILE (E. Saavedra), 400 en 25 2|5.
MARFA (S. Vera), 400 en 25.
PARISETTE (G. Jorquera), 400 en 26.
SANSON (J. Escobar), 400 en 27 3|5.
TRAMBELO (J. Castro), 400 en 26.
PARASHIMA (H. Pilar), 400 en 26.
CAMORRERO (S. Escudero), 500 en 33.
MESURADA (R. Parodi), 500 en 32 2|5.
FANTASTICO (J. Baeza), 500 en 32 2|5.
TRONIO (M. Yáñez), 500 en 32 2|5.
YA VIENE (J. M. Aravena), 500 en 33 2|5.
RAJADIABLO (U. Gaete), 500 en 32.
COLCURA (J. M. Aravena), 500 en 32.
ULANOVA (H. Ponce), 500 en 32 3|5.
COMBATIDOR (A. Núñez), 500 en 32.
MARGOSO (L. Marchant), 500 en 32 3|5.
CHEVALIER PHILIPPE (O. Muñoz), 500 en 33.
ARLETTE (S. Vera) y ARAGOSA (G. Monetta), 600 en 40 2|5; iguales.
XOCHIL (S. Vera), 600 en 41.
SHADOW (R. Parodi), 600 en 39.
POLICHINELA (R. Medel) y HOMBRAZO (R. Parodi), 600 en 40; iguales.
PISTOLINA (A. Jaque) y AVANZADA (aprendiz), 600 en 60; iguales.
MISS LOCURAS (J. Baeza), 600 en 40.
GALGA RUSA (J. M. Aravena), 600 en 40 2|5.
LADY CHATERLEY (L. Marchant), 600 en 40 2|5.
O'BRIEN (J. Baeza), 600 en 41.
ORIENTAL (P. Ulloa), 600 en 39 3|5.
KIM WEST (S. Vera) y LUPAKO (H. Jaque), 600 en 39 3|5. Kim West, 2 cuerpos.
TORRENTOSO (J. M. Aravena), 600 en 41.
CAMIN (L. Marchant), 600 en 40.
MANOTON (R. Valenzuela), 600 en 41.
CECIL RHODES (R. Valenzuela), 700 en 47 3|5.
CHAMBERY (R. Parodi), 700 en 47.
AFINADA (A. Núñez), 700 en 46.
REBOZO (H. Pilar), 700 en 48.
ALADIN (J. Baeza) y COMPRESOR (P. Ulloa), 700 en 49; iguales.
LUSITANA (U. Gaete), 700 en 47 2|5.
SAUZALITO (H. Ponce), 700 en 46 3|5.
QUEEN OF CLUB (E. Peña) y MERRY LORD (R. Parodi), 700 en 47; iguales.
TURLUPIN (R. Valenzuela), 700 en 47 2|5.
DAMOCLES (R. Parodi) y SILVIANA (J. M. Aravena), 800 en 55 2|5. Damocles, un cuerpo.
SPARDICHO (J. Escobar), 800 en 53 3|5.
BLANDRO (L. Espinoza), 800 en 56.
RUBIROSA (J. M. Aravena), 800 en 56.
SATELITE (J. M. Aravena), 800 en 55.
MISS SUSY (L. Espinoza), 1.000 en 1.9.
POPY (A. Jaque) y LAPAFOX (R. Jaque), 1.000 en 1.8; iguales.
MONTERILLA (R. Montoya), 1.000 en 1.10.
ARISTODEMO (S. Vera) e ICHA (P. Ulloa), 1.000 en 1.8 3|4; iguales.
PICARQUIN (E. Araya), 1.400 en 1.39.
LILY PONS (E. Araya), 1.400 en 1.36 2|5.
MARCOS PAZ (R. Madariaga), 1.400 en 1.37.
OPOSITOR (J. Escobar), 1.600 en 1.51.

Se lució Chisela en su apronte final de 200 metros

Los cubrió en 12 segundos 3|5 a voluntad

Chisela finalizó su preparación para el clásico de mañana pasando 200 metros en 12 segundos 3 quintos y a entera voluntad. Su estado no puede ser mejor y creemos que costará derrotarla.

Más trabajos a continuación:

Pista de arena de subida - 200 metros

CHISELA (N. Vásquez), en 12 3|5; a voluntad.
CABIRIA (aprendiz) en 12 cuatro quintos.
VAMPIRO (J. Adasme) en 13; repitió igual.
TORREBLANCA (J. Valdivieso), 13.
GUANTE BLANCO (J. Valdivieso) en 12 4|5; repitió en 13.

400 metros

SINAI (S. Allende) en 26.
SOBERBIO (L. E. Toledo), en 26 2|5.
MALAGON (F. Toro) en 24 2|5, de bajada.
JABUGO (N. Vásquez) en 22 2|5.

500 metros

REMENON (H. Salas), en 33.
AGUA FRESCA, (L.A. García), en 33.
SOLFERINO, (G. Farfán) y ATROPELLO (L.E. Toledo), en 31; iguales.
DESQUITADA (J. Adasme), en 33.
FIREY (M. Alquinta) en 33.
TECHE (J. Barrios) en 33.

600 metros

ORGULLOSO (F. Toro) en 37 4|5.
BRAZILIAN (N. Vásquez), en 40.
ANA FRANK (F. Toro) en 38.
MELALA, (E. Soto) en 36 3|5; de bajada.
ANJOU (I. Sandoval), en 39 2|5.
BODEGUERA (I. Sandoval) y BODEGUITA (M. Alquinta) en 38 2|5; iguales.
MIRIA (M. Alquinta) en 39.
PRINCIPE AZUL (M. Alquinta) en 39.

800 metros

ESTRATO, (E. Soto), en 52 tres quintos.
QUERETARO (I. Sandoval) en 52 2|5.
TAURUS (J. Barrios) en 53; a voluntad.

Cortas del Turf

EN LA CLINICA Santiago fue operado de una hernia el entrenador Segundo González. Su estado es satisfactorio.

UN ACCIDENTE que pudo ser grave tuvo el entrenador Agustín Gutiérrez. En efecto, cuando realizaba la inspección de uno de los boxes de su corral fue pateado en la cara, por un ejemplar. Trasladado a una clínica, se comprobó que la herida no era de gravedad.

SIBILA, potranca en la cual se tiene mucha fe, va esta semana a La Palma. La pupila de Humberto Medina, joven entrenador del Club Hípico, se presentará en el clásico "Panamá". Esperan de ella una excelente actuación. En su training no ha tenido contratiempos.

DOBLE RODADA EN EL H. CHILE: MANUEL LAZZUS QUEDO HERIDO

TAMBIEN CAYO R. JAQUE EN EL CLUB HIPICO

Una doble rodada, cuando se adiestraban en el partidor, se produjo ayer en el Hipódromo Chile. En efecto, el entrenador Juan Melero, llevó hasta ese hipódromo a sus pupilos Pomelo, Free Life, Rey del Bosque y Actriz. Cuando éstos ya estaban en la recta, uno de ellos se atravesó, ocasionando la caída de los que corrían a continuación.

Al ir en auxilio de los profesionales caídos, en un principio se temió por la suerte de Manuel Lazzus, quien presentaba una herida en la cabeza. Posteriormente, en la clínica misma, fuimos informados que no era de cuidado y que después de un reposo de dos días podría abandonar la clínica. El otro que sacó lesiones de cuidado fue el empleado Luis Vergara, quien, pese a ello, en la tarde también había mejorado una enormidad y sólo estaba sometido a reposo. Enrique Saavedra, que también cayó, salió ileso.

LOS CASCOS.— Es conveniente anotar que la herida de Lazzus se debió única y exclusivamente a que no llevaba casco protector, implemento que también debiera ser exigido por las autoridades en los días de aprontes.

EN EL CLUB HIPICO CAYO R. JAQUE.— En el Club Hípico también hubo una caída. Esta la sufrió el látigo aprendiz Ricardo Jaque, que rodó cuando aprontaba un potrillo de dos años. Jaque, también fue internado en el Instituto Traumatológico con diagnóstico leve.

AL COMERCIO

Con motivo de la próxima Revista Económica y Entrega, se le ruega presentar las facturas pendientes, a la mayor brevedad, para su inclusión en el Balance General.

LA ADMINISTRACION DEL CAMPO MILITAR DE PELDEHUE. — COLINA

Vivien Leigh anuncia próximo matrimonio

LONDRES, 7 (UPI).— El Daily Herald dice hoy que la actriz Vivien Leigh contraerá matrimonio el lunes en Tobago, Antillas Occidentales, con John Merivale.

El diario no dice dónde obtuvo la noticia.

Merivale, desde hace años amigo de la actriz, realiza ahora una jira de vacaciones por las Antillas, en compañía de ella.

La actriz obtuvo el año pasado el divorcio de Sir Laurence Olivier, tras 18 años de matrimonio. Olivier contrajo matrimonio el mes pasado en Nueva York con la actriz Joan Plowright.

TEATRO MUNICIPAL

EXTRAORDINARIO EXITO

"El Burgués Gentilhombre" de Molière

Hoy sábado 8 de abril y domingo 9, a las 19 horas

Sillón de orquesta	E° 2.—	Balcón	E° 0,80
Platea baja	1,60	Anfiteatro Pref.	0,60
Palco de 1a.	1,20	Anfiteatro general	0,40
Palco de 2a.	1,—	Galería	0,20

Entradas en venta — Ultimas funciones

Reserve sus localidades al fono 31407

El Teatro de Ensayo parte a Europa

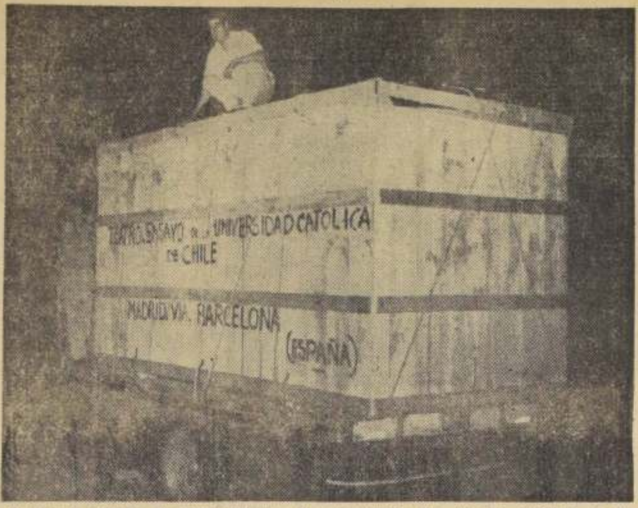

El grabado muestra el primer embarque de escenografías que, por vía marítima, se envía a España, para las presentaciones que cumplirá en ese país, el Teatro de Ensayo de la Universidad Católica de Chile. Como se sabe, ese conjunto actuará también en el Teatro de las Naciones, en Francia. En el grabado, personal de la empresa de transportes, revisan las amarras, antes de salir rumbo a Valparaíso.

Mirilla Indiscreta

* Kim Novak no ha hecho ninguna película desde hace cerca de un año.
* El film de "West Side Story" se está ahora terminando con la participación de Natalie Wood, Rita Moreno, George Chakiris, y otros.
* Se estrenará en breve en Nueva York "Wild, Wild Women", donde aparecen encarceladas Anna Magnani y Giulietta Masina.
* Para desempeñar el papel del hijo suyo en la presumida biografía de Hemingway, titulada "Aventuras de un hombre joven", Gary Cooper está buscando un joven muchacho. Gary, interpretará Hemingway, mayor, con quien le liga una vieja amistad.
* Laureen Bacall ha dicho:

"Nosotras, las mujeres, acabamos siempre por enamorarnos del mismo tipo de hombre. Es nuestra manera de ser monógamas".
* Brigitte Bardot está planeando hacer el papel de Julieta, en el drama de Shakespeare. ¿Tendrá la artista francesa las características necesarias?
* Dicen que Deborah Kerr se casó con Peter Viertel porque es excelente cocinero.
* William Holden, Jack Palance, Yul Brynner y varios otros artistas que se instalaron en Suiza para no pagar impuestos en Estados Unidos, deben estar intranquilos; el Gobierno americano está estudiando la posibilidad de exigírselos, a pesar de todo.
* Sean Flynn, hijo de Errol y de Lili Damita, que tiene 19 años, y mide cerca de 1 metro 90, ha dejado el colegio para ir a Hollywood donde actuará en el papel del "Hijo del Capitán Blood", del cual su padre fue protagonista. Sean no cree preciso tomar lecciones de actuación por no creer en ellas. Según él, un actor inteligente puede comunicarse con un buen director. Al acabar el film proyecta ir a España y quizá vuelva luego a Hollywood.

Vuelven a la Sala Mozart títeres de José F. Hogada

Desde el próximo domingo, en la Sala Mozart, de Avenida Apoquindo 3384, se presentará en una única función de matinée a las 15.30 horas, la Compañía de Títeres Mágicos de José Fdo. Hogada, asociado con Charito Godoy, actriz laureada en el año 1958, quien regresa después de actuar con sus títeres en Radio América, Televisión, Canal 4 en Lima, Perú.

Charito ha traído nuevos muñecos que serán una sorpresa para el mundo infantil, ya que cada títere totalmente articulado, actúa con tanta vida como si fuese un pequeño ser humano.

Para el debut de estas compañías de títeres, unidas y buscando un mayor lucimiento, han elegido el conocido cuento de Charles Perrault "Aventurero", en una versión libre de Fdo. Hogada, con escenografías debidas a Vicente Peralta y a Pedro Romeo Lillo, con la actuación especial de las actrices Blanca Inés, Lucía Chirinos, Kelita Covarrubias, Charito Godoy y los actores José Ferrari, Luis Guerrero, Aníbal Rodríguez, Luis Pérez y Fdo. Hogada.

COMENTARIO de CINE

"CONFESION DE PECADORES"

Sueca (Alo Films). Dirigida por Ingmar Bergman; en blanco y negro. Con Eva Dahlbeck, Harriet Andersson, Gunnar Bjornstrand y ... (Gran Palace).

Las películas del director sueco Ingmar Bergman son casi desconocidas entre nosotros, a pesar de ... en diversos festivales de cine y su gran reputación internacional. Afortunadamente, parece que este año conoceremos "La Fuente de la Doncella" y "El Ma..." de sus cintas más importantes.

"Confesión de Pecadores" muestra a Bergman en vena ligera. Es una comedia sin mayor trascendencia, pero que prueba que a un gran director le basta un ... importancia para hacer una buena película.

Mediante un logrado contrapunto se cuenta la ... de dos mujeres: una joven y pizpireta modelo (Harriet Andersson), y una redactora de modas (Eva Dahlbeck) madura en años. Ambas viven un episodio con ... en que Bergman (también es autor del libreto) ... juego del amor.

La calidad de la película deriva de la agudeza ... se observan las relaciones entre las dos parejas. Hay ... e ironía, pero al mismo tiempo momentos de emoción y ternura.

En escenas como la sesión de fotos inicial ... del tren, hay gran calidad cinematográfica; el ... lenguaje de la cámara y de la compaginación ... te y suspenso sin necesitar de diálogo. En general, la película parece practicar la norma de recurrir a la imagen primero y a las palabras en segundo lugar. En esta ... diálogo sólo se emplea cuando es realmente necesario ... da palabra hace un aporte a la comprensión de los personajes y las situaciones. Además, esta comedia cuenta con excelentes intérpretes.

EN RESUMEN: Una comedia amena e interesante ... mismo tiempo, buen cine.

DEAN REED

El ídolo de la Juventud

HOY y MAÑANA solamente

RESERVAS AL FONO 30799.

¡TODO PARA EL PUBLICO CHILENO!

"CINE-AMOR"

la revista de las fotonovelas chilenas está filmando una cinenovela sensacional con la estelar participación del famoso cantante

DEAN REED

Los mejores elementos nacionales hacen marco al cantante norteamericano en la cinenovela

"DE HOLLYWOOD LLEGO EL AMOR"

Bajo la dirección de JOSE BOHR

El famoso director de cine internacional

OTRA EXCLUSIVIDAD DE "CINE-AMOR"

Eduardo de Calixto y las mejores figuras de la escena criolla en la cinenovela "HOGAR, DULCE HOGAR", en la revista CINE-AMOR, que aparece el viernes 14 de abril.

DEAN REED se presenta en "GOYESCAS" a la hora del té y boite hoy y mañana.

HOY REX ★ 3 - 6.30 - 10. P.M. 3a SEMANA ★

YUL BRYNNER — ELI WALLACH — STEVE McQUEEN — HORST BUCHHOLZ

¡SIETE HOMBRES CON UN DESTINO DE MATAR O MORIR!

7 HOMBRES Y UN DESTINO" (THE MAGNIFICENT SEVEN)

ARTISTAS UNIDOS — MAYORES DE 14 AÑOS

METRO · CALIFORNIA

BANDERA 141 TELF. 83361 — YRARRAZAVAL 1564 TEL. 49806

3.—, 6.45 y 10.— P. M. — 3.45, 7.10 y 10.15 P. M.

Sólo para mayores de 21 años

HOY

M-G-M presenta a ELIZABETH TAYLOR, LAURENCE HARVEY, EDDIE FISHER

en la novela de JOHN O'HARA

UNA VENUS EN VISON ("BUTTERFIELD 8")

con DINA MERRILL — CinemaScope y METROCOLOR

Metro Goldwyn Mayer

BOTELLAS COMPRO

Todas clases, retiro a domicilio. Por mayor precios especiales.

BELTRAN MATIEU N.o 1250

Fono: 374271

(Independencia altura 250)

ESTO ES MAS QUE CINE ...

FUNCIONES - HORARIO - PRECIOS

MATINEE 3 p. m. { Miércoles, Sábado Domingo y Festivos E° 0,80.

VERMOUTH 7 p. m. / NOCHE 10 p. m. { TODOS LOS DIAS E° 1,20

TODAS LAS FUNCIONES NUMERADAS

Tercera semana. Mayores y menores. EDUCATIVA.

ESTO ES CINERAMA

Nuevo TEATRO SANTA LUCIA

Unico cine que exhibe CINERAMA en CHILE

Alameda esq. San Isidro. Teléfonos: 36666 - 34718

GUIA DEL ESPECTADOR

TEATROS

ANTONIO VARAS, Morandé 25 (61200).— Instituto del Teatro. N.: La madre de los conejos.

CAUPOLICAN, San Diego 840 (82437). Teatro de Ensayo. N.: La pérgola de las flores. (Ultima semana.)

MARU, Huérfanos 786 (397907). — Compañía de Miguel Noreno. V. y N.: Crimen a domicilio.

MONEDA, Estado 82 (31477). — Compañía de Comedias Cómicas Leguía-Córdoba. V. y N.: Cosas de papá y mamá.

REVISTAS

COUSIÑO, San Ignacio 1749 (50657). —Compañía de Revistas Humoresque. V. y N. "Vitaminas para solteros". Sonora Caribes. Los Gitanos. Nena y Angel Patiño. Tin-Tan. Los Camperos. Amanda Pedesta. Orquesta típica de Aníbal Appiolaza.

OPERA, Huérfanos 837 (39176).— Compañía de Revistas Bim Bam Bum. V. y N.: Alta infidelidad. Oscar Michel. Oberón. Las Chispitas. Nancy y Norah. Judith Nelsen. "Las Cascadas Ballarinas".

MUNICIPAL, San Antonio 149 (31407).— Sociedad de Arte Escénico. V.: El burgués gentilhombre.

CINES
HORARIO FIJO

BANDERA, Bandera 76 (89111). — MSVN: Diplomático sin valija.

BULNES, Avenida Bulnes 188 (66677).— Cerrado por cambio de equipo y cambio de pantalla.

CALIFORNIA, Irarrázaval 1564 (499061). — M. V. y N.: Una Venus en visón. Noticiarios y agregados.

CENTRAL, Huérfanos 930 (33555). M. V. y N.: 11 a la medianoche.

DANTE, J. Washington 26 (494359). MVN.: Pague o muera. Noticiarios y agregados.

DUCAL, Agustinas 777 (33375).— MVN.: Porgy and Bess. Noticiario.

ECASA, Los Guindos 2168 (271038). — V. y N.: El portero. El sello del jinete.

EL GOLF, Apoquindo 614 (480046). M., V. y N.: Encaje de medianoche. Agregados.

GRAN PALACE, Huérfanos 1176 (60082).— MVN.: Confesión de pecadores.

HUELEN, Huérfanos 979 (31603). —

HUELEN, Huérfanos 979 (31603).— MSVN.: La luna es azul.

HUERFANOS, Huérfanos 930 (33555).— MSVN.: El mundo perdido. Extra: Pelea de Patterson vs. Johanson.

IDEAL LIDO, ... (397960) M. S. V. y N.: Encaje de medianoche. Extra: Pelea de Patterson vs. Johansson.

KING, Huérfanos 540 (22823).— MSVN: 11 a la medianoche.

LAS CONDES, Noruega 6316 (484061) V. y N.: Pague o muera. Agregados. Noticiarios.

LAS LILAS, J. de Dios ... 1299 (43116).— MVN.: Los buscas. Extra: Pelea de Patterson vs. Johansson.

LIDO, Huérfanos 680 (34366).— MSVN.: Nunca en domingo.

LO CASTILLO, Vitacura N.o 2284 (48181).— M. V. y N.: Un novio del espacio.

METRO, Bandera 141 (83361). — M. V. y N.: Una venus en visón.

NILO, Monjitas 479 (392078). — M. V. y N.: Sacerdote y rebelde.

ORIENTE, Pedro de Valdivia 099 (41345).— MVN.: La fuente del deseo. Noticiarios.

PACIFICO, Huérfanos 1143 (62921). — M. S. V. y N.: Los buscas.

PEDRO DE VALDIVIA, Pedro de Valdivia 1713 (43948).— V. y N.: ¿Por qué vienes tan tarde?

PLAZA, Compañía 1068 (84714).— MSVN: Los buscas.

REAL, Compañía 1040 (65555). — M. V. y N.: Pague o muera.

REX, Huérfanos 735 (31143-31144). — MVN: Siete hombres y un destino.

SANTA LUCIA, Avda. B. O'Higgins 615 (34718).— V. y N.: Esto es Cinerama.

WINDSOR, Moneda 1025 (89761).— MSVN.: De sangre ajena. Noticiario.

ROTATIVOS

ALHAMBRA, San Pablo N.o 4160 (90373). Los horrores del museo negro. De los Apeninos a los Andes.

ALAMEDA, Avda. B. O'Higgins 2987 (91254).— El puente. Julia la pelirroja.

ALMAGRO, Inés de Aguilera 113 (83425).— Las señoritas Vivanco. El derecho a la vida.

AMERICA, Suble 290 (52443).— Los horrores del museo negro. El hombre y el monstruo. Operación Amsterdam.

ANDES, Irarrázaval 135 (43811). — A cinco días de la muerte. Pasaporte al infierno. Furia de pasiones.

ALCAZAR, Brasil 373 (89127).— Herejía de la carne. Amenaza implacable.

AUDITORIUM, Bandera 756 (84688). Las cinco monedas.

AVENIDA MATTA, Avda. Matta 618 (51455).— Los tramposos. Furia de amor. Goliat contra los bárbaros.

BALMACEDA, Balmaceda 841.— (373779).— Los tigres voladores. No hay crimen impune.

BAQUEDANO, Plaza Italia 073 (31787).— La vuelta al mundo en ochenta días. En la ruta de los temerarios.

BLANCO ENCALADA, Blanco Encalada 2820 (91787).— El bolero de Raquel. El gran dictador. Alias Jesse James.

CAPITOL, Independencia 224 (372406).— La torre de marfil. El hombre y el monstruo. Gesta de sangre.

CAPRI, Monjitas 823 (397414).— Esta tierra es mía. Los amores de Mr. Cory.

CARRERA, Avda. B. O'Higgins 2161 (80083).— Un rayito de luna. Violetas imperiales.

CERVANTES, Matías Cousiño 134 (381894).— Rojo en los labios.

CINELANDIA, Puente 540 (63532). — El ruiseñor de las cumbres. El tonto del batallón.

CITY, Agustinas 1022 (66887).— El gorila al asalto.

COLON, San Pablo 3901 (90577). — Puerto nuevo. Adiós pampa mía. Furia en el bosque. Perdóname.

CONTINENTAL, Plaza Bulnes 41 (69555). — Recluta con niños. Noticiarios.

CHILE, Recoleta 2104 (372566).— Maratón de baile. El castillo de los monstruos. Gesta de sangre.

EL SALTO, El Salto 3130 (373334). — Del capitán ... de las mujeres malditas. Nubes de humo.

ESMERALDA, San Diego 1035 (64303).— El hombre del carrito. Don Quijote.

FLORIDA, Estado 226 (34289). — El explorador de indios.

GRAN AVENIDA, Gran Avda. 4830 (52163).— El hombre del carrito. Don Quijote.

HOLLYWOOD, Irarrázaval 2000 (42589).— La historia de Ruth. El primer hombre al espacio.

IDEAL CINEMA, Manuel Montt 4117 (92188).— El castillo de los monstruos. Sangre de héroes. Maratón de baile.

ITALIA, Bilbao 473 (41875). — El fanfarrón. Por el amor de una reina. Agregados.

LAUTARO, Carmen Mena 802 — Muchachas modernas. El jefe. La Tierra del Fuego se apaga.

LIBERTAD, Vivaceta 1564 (371677). —El caso de una adolescente. Pan, amor y Andalucía. Agregados.

LIRA, Pintor Cicarelli N.o 293 (52181).— Especialista en divorcios. Huracán en las almas. La selva cruel.

MADRID, 33 (95051).— Una parisién. A la hora señalada. Una Eva y dos Adanes.

MAIPO, San Pablo 4251 (95050).— Violetas imperiales. Un rayito de luz.

MARCONI, Manuel Montt N.o 032 (42807).— El caso Mauricius. Los bárbaros invaden la tierra. Mujeres del pantano.

MAYO, Monjitas 879 (391201).— Festival de Chaplin. El bandolero misterioso.

MINERVA, San Pablo 3230 (91464) — La guerra gaucha. Raíces de pasión.

MIRAFLORES, Miraflores N.o 378 (30909). — A cinco días de la muerte. Tenka, de la Polinesia. Agregados.

MISTRAL, San Diego 279 (63994). El gran Caruso. Animo doctor. Los tres alegres compadres. (Beneficio de operadores de cine).

MODERNO, Gran Avenida 6544 (558 La Cisterna).— Caídos en el infierno. El jefe. La Tierra del Fuego se apaga.

MONACO, Arturo Prat 715 (382845) — La hora final. El discípulo del diablo. Kitty.

MONUMENTAL, Avda. B. O'Higgins 3943 (91535). — La torre de marfil. El jefe. El hombre y el monstruo.

NACIONAL, Independencia N.o 891 (379504) — El castillo de los monstruos. Maratón de baile. Primavera en el corazón.

NORMANDIE, Avda. B. O'Higgins 139 (392749).— La llama mágica. Otra vez con amor.

NOVEDADES, Cueto 257 (94594).— Zorro, el vengador. Gulliver en el país de los enanos. El ángel de España.

ÑUÑOA, Irarrázaval 2706 (42152).— Funciones sólo sábados, domingos y festivos.

O'HIGGINS, San Pablo N.o 2795 (80929). — El último cuplé. La violetera.

PALACE OVALLE, Iquique 6698.— Muchachas modernas. El jefe. La Tierra del Fuego se apaga.

PALMILLA, Pedro Fontova 3021 — Con la muerte en el corazón. Carusel chaplinesco. Maratón de baile. Agregados.

PORTUGAL, Diez de Julio 252 (34516).— La vuelta al mundo en ochenta días. En la ruta de los temerarios.

PRAT, San Diego 2117 (50754).— El castillo de los monstruos. Maratón de baile. Primavera en el corazón.

RECOLETA, Recoleta 397 (373133). — Jerusalén liberada. Miguel Strogoff. Pepino y Violeta.

REGINA, Vicuña Mackenna 624 (36097). — El portero. El oasis maldito.

REPUBLICA, República N.o 239 (93613).— El hombre en la piel de víbora. Odio que mata. Una parisiense.

RIO, Monjitas 743 (33550).— Amores de verano.

RITZ, San Antonio 50 (380613).— Los amantes. Rififí entre las mujeres.

RIVIERA, Diagonal Cervantes 802 (36003). — La hora final. El discípulo del diablo.

ROMA, San Diego 236 (67258).— El último cuplé. La violetera.

ROXI, Huérfanos 1055 (80809).— Pecado de un adolescente.

SAN ANTONIO, San Antonio 255 (33605).— Los amantes de París. Noticiarios.

SAN DIEGO, San Diego 612 (81093) — A dos pasos de la horca. Una llama mágica.

SANTA ROSA, Santa Rosa 3890 (50065 — Huracán en las almas. Especialista en divorcios. La selva cruel.

SAN MIGUEL, Euclides N.o 1292 (51362) — Pepino y Violeta. Jerusalén liberada. Miguel Strogoff.

SANTA FE, San Diego ... — La última noche ... Hombría. Casados ...

SAN MARTIN, Avda. B. ... 776 (35337).— Carmen ... da. Noticiarios.

SANTIAGO, Merced ... Paloma brava.

SAO PAULO, Merced ... — Gran festival del ...

SELECTA, Chacabuco ... llet contra los bárbaros ... balas. Muchachas ...

SEPTIEMBRE, San ... (94371) — Violetas ... rayito de luz.

SUR, San Diego ... puente. Julia la pelirroja.

TIVOLI, Huérfanos ... La sangre siempre ... ticiarios. Agregados.

TOESCA, Huérfanos ... La adorable pecadora.

VALENCIA, Independencia ... (330988) — Pepino y ... guel Strogoff. ...

VENECIA, Castro ... Comenzó con un beso ... se. Almas en subasta.

VERDI, Pedro de ... (490701). — El derecho a ... Las señoritas Vivanco.

VICTORIA, Huérfanos ... —Sissi y su destino.

YORK, Ahumada ... Ritos malditos.

AVENIDA (Baja) ... ple. Siete pares de ... dos.

CERVANTES (San ...) El cochero de la muerte ... dilla maldita. ...

EL BOSQUE, Gran ... radero 32.— V. y N. ... siempre duele.

MUNICIPAL (San ...) Tres alegres vagabundos ... telones. Vivir del cuento.

NACIONAL (Puente Alto) ... ruta de los temerarios ... guladores de Bombay ... villa es ser joven.

PLAZA (Puente Alto) ... golpe de los desesperados ... pre. Lazarillo.

SANTIAGO (San Bernardo) ... sangre siempre es ... de la justicia.

PLAZA (Talagante) ... culpa.— (Timbukú).

Películas del Momento

"DIPLOMATICO SIN VALIJA". — (Rank) Inglesa. Comedia. Inteligente humor británico en sátira a la diplomacia. Terry Thomas, Peter Sellers, Luciana Paoluzzi, Thorley Walters. Mayores de 18 años (Bandera).

"LOS BUSCAS". — (Leo Films) Francesa. Aventuras nocturnas de dos jovenzuelos, en París, en busca de mujeres. Jacques Charrier, Belinda Lee, Dany Robin, Dany Carrel. Mayores de 21 años (Pacífico, Plaza, Las Lilas).

"11 A LA MEDIANOCHE". — (Warner Bros) Norteamericana. Un grupo de ex paracaidistas en robo a casinos de Las Vegas. Frank Sinatra, Dean Martin, Sammy Davis, Jr.; Peter Lawford, Shirley McLaine. Mayores de 18 años (Central-King).

"SIETE HOMBRES Y UN DESTINO".— (Artistas Unidos) Norteamericana. Acción y violencia. Siete pistoleros profesionales se humanizan al defender de los bandidos una aldea mexicana. Yul Brinner, Eli Wallach, Steve McQueen. Mayores de 14 años (Rex).

"ROJO EN LOS LABIOS".— (Grandes Películas) Italiana. El despertar a la adolescencia en un film sicológico-policial. Georgia Moll, Pietro Germi, Laura Vivaldi. Mayores de 18 años (Cervantes).

"ENCAJE DE MEDIANOCHE". — (Universal) Norteamericana. Misterio y suspenso. Melodrama policial. Una mujer amenazada de muerte. Doris Day, Rex Harrison, John Gavin. Mayores de 18 años (Imperio, El Golf).

"NUNCA EN DOMINGO".— (Artistas Unidos) Griega. Las inquietudes de un americano quieto y una mujer pública. Medina Mercuri, Jules Dassin. Mayores de 21 años (Lido).

"PORGY AND BESS" — (Columbia) Norteamericana. Versión fílmica de la ópera de Gershwin. Sidney Poitier, Dorothy Dandridge, Sammy Davis, Jr.; Pearl Bailey. Mayores de 15 años (Ducal).

CRONICAS SOCIALES

Por LUCIA ARRIETA

MATRIMONIO MONTES VIDELA-OVALLE ZEGERS.— Hoy se efectuará privadamente a las 10.30 horas en la Iglesia del Sagrado Corazón, de Avda. El Bosque, el matrimonio del Sr. Sergio Montes Videla con la señorita Luz María Ovalle Zegers.

Serán padrinos, por parte de la novia, don Ignacio Ovalle Ugarte y la señora Luz Zegers de Ovalle. Por parte del novio, don Sergio Montes Moreira y la señora Rosa Videla de Montes. Pondrá las bendiciones el Rvdo. Padre Antonio Martí.

Servirán de testigos de la novia: señorita María Alcalde Valdés, don Juan Agustín Alcalde G.H., don Pedro Ovalle Ugarte, señora Javiera Ovalle de Goycolea, don Gabriel Ovalle Valdés, señora Ester Ugarte de Solís de Ovando, don Camilo Lyon, don Julio Zegers Alcalde, don Sergio Troncoso O., don Felipe Laso P.C., don Miguel Zegers Baeza, don Jaime Zegers Alcalde, don Luis Zegers, don Hernán Cereceda, don Máximo Valdés, don Servio Salvo, don Ignacio Ovalle Zegers, las señoritas Isabel Garcés, Teresa Montes, Patricia Valdés y Paulina Ovalle Zegers y D. José Antonio Lira Irarrázaval.

Servirán de testigos por parte del novio: señoras Rebeca Videla de Valdivieso, Hortensia Rodríguez de Montes y Ana Videla de Tejeda y los señores Fernando Videla Sánchez, Eugenio G. Huidobro Vial, Julio Salas, Rafael Montes Moreira, Emilio Saavedra Balmaceda, Constancio Silva Mandiola, Alberto Montes Moreira, Alfonso Eyzaguirre, Guillermo Vial Ovalle, Javier Montt Moreira, Aníbal de Agüero Correa, Roberto Franschitz Paulsen, Julio Vicuña Matte, Eugenio Videla Sánchez y Fernando y Gonzalo Montes Videla.

La parte musical estará a cargo del Coro Miguel Barros A.

ENFERMOS.— Se encuentra mejor la señora Paca Reyes de Zañartu.

VIAJEROS.— De Zapallar regresaron las señoras Mónica Pinto de Ossa y Carmen Larraín de Tagle.

DESPEDIDA DE SOLTERA.— La señorita María Emilia Aldunate Menéndez despidió de su vida de soltera a la señorita Victoria Undurraga Matta con un té que tuvo lugar en su residencia de calle Juana de Arco.

PROXIMO MATRIMONIO.— El próximo sábado 15 será bendecido en la Parroquia de Viña del Mar a las 18 horas el matrimonio de la señorita Nieves Swett Rivas con el señor Pedro Murillo Melo.

A EUROPA.— Se han dirigido a Europa el señor Alvaro Alvarado Arrizola y la señora Elisa Valdés de Alvarado.

TE.— La señorita Marcia Scantlebury Elizalde ofrecerá hoy un té en su residencia de calle California.

CLUB DE LEONES DE ÑUÑOA.— Hoy sábado a las 21.30 horas se reunirá el Club de Leones de Ñuñoa en sesión plenaria con damas, bajo la presidencia del titular, león Emilio Mandiola F., en el local del Club Sportivo Italiano, Lira 425.

La sesión tiene por objeto celebrar un nuevo aniversario de la entrega de la Carta Constitutiva que dio vida al club, rendir homenaje a la Batalla de Maipú e informar respecto al resultado del espectáculo de Semana Santa que fue presentado en el Estadio Nacional bajo el auspicio de los Clubes de Leones metropolitanos.

Se invita a los socios de provincias y de otros clubes a concurrir a esta sesión.

MATRIMONIO BELLALTA BRAVO-VALENZUELA MATTE.— Hoy será bendecido en la Iglesia de los Reverendos Padres Franceses, a las 17 horas, el matrimonio de la señorita María Isabel Valenzuela Matte con el señor José Ramón Bellalta Bravo. Pondrá las bendiciones el Rvdo. Padre José Joaquín Matte Varas. Serán padrinos de la novia el señor Régulo Valenzuela Matte y la señora Isabel Matte de Amenábar. Padrinos del novio serán el señor Enrique Montero y la señora Zulema Bravo de Bellalta.

Serán testigos de la novia las señoras Isabel Varas de Matte, Sara Ruiz de Amenábar, Soledad Vera de Dublé, señores Oscar Valenzuela Valdés, Eugenio Amenábar Ruiz, Luis Varas Montt, señora Mercedes M. de Del Sante, Sres. Antonio Varas M., Julio Nieto Espinola, Enrique Duval Cerda, Ramiro Bernales Valdés, Carlos Matte Reyes, Julio Matte Reyes, Osvaldo Errázuriz Letelier, Vicente del Río Montt, Hernán Montes Cotapos, Enrique Matte Varas, Antonio Matte Varas, Sergio del Sante Monckeberg, Ramón Rivas Salas, Joaquín Tagle Shiell, Alfredo Montes Matte; señoritas Victoria del Sante Monckeberg, Gabriela Erlwein, Isabel Margarita Duval Valenzuela, Carmen Mahns Greene, Enrique Hederra Bascuñán, Raúl Larraín Valdivieso, Diego José Fontecilla Sutil.

Serán testigos del novio los señores Jaime Bellalta Bravo, Jorge Echegoyen, Pedro Lizana, Patricio Kaibler, Jesús de Iriarte, Gonzalo Domínguez Veytes, Patricio Morel, Gregorio Amunátegui Jordán, Octavio Benoist, Luis García, Humberto Pizarro, Oscar Saint Marie, Enrique Campos Menéndez, Reinaldo Villarroel, Srtas. María Soledad, María del Pilar, Paulina y Sr. Eugenio Amenábar Matte.

NACIMIENTOS EN LA CLINICA SANTA MARIA.— En la Clínica Santa María han nacido un hijo del señor Manuel Galilea Winder y de la señora Pamela Dussaillant de Galilea. Una hija del señor Patricio Salinas Lyon y de la señora Mónica Ruiz de Salinas.

"Ahí está el detalle", lunes, Continental

La risa se desata con las aventuras que le ocurren al famoso Cantinflas en "Ahí está el detalle". Esta película, para mayores de 15 años, se exhibe desde mañana, en el cine Continental.

PRESLEY VUELVE A LA PANTALLA EN "CAFE EUROPA" JUEVES, REX

Desde el jueves próximo las miles y miles de admiradoras de Elvis Presley podrán darse el gusto de admirarlo y oírlo nuevamente en el cine Rex, cuando vean la estupenda producción en tecnicolor "CAFE EUROPA", que es la primera que ha filmado a su regreso a la vida civil. Comparte honores estelares Juliet Prowse, la estrella que se destacó en "Can Cán", y que en este film vuelve a deleitarnos con sus magníficos bailes. Esta cinta ha sido aprobada para mayores de 14 años.

SEGUNDA SEMANA DE UN GRAN EXITO, "PALOMA BRAVA"

Todos han aplaudido esta comedia ranchera, plena de gracia, canciones, aventuras y acción. Se trata del tremendo éxito que está presentando el cine Santiago, "Paloma Brava", protagonizada por Rosita Quintana y el famoso Miguel Aceves Mejía. Para mayores de 14 años.

Función de cine gratuito en el Teatro de Sorteos de "La Polla": el lunes

El lunes 10 se realizará en el Teatro de la Polla Chilena de Beneficencia, una nueva función de cine gratuito. En esta función, como de costumbre, se sortearán entre los asistentes cuatro premios en boletos del sorteo del día 23 de abril.

La función del lunes consulta las siguientes películas:

1a.) El cobre y sus hombres.

2a.) Los caminos de Norteamérica.

La función se iniciará a las 19.15 horas, en el Teatro de Sorteos de "POLLA", Bandera 24, Galería Antonio Varas, 10.o piso.

Matrimonio.-

Hoy, a las 18 horas, en la Iglesia de Los Sacramentinos (A. Prat 471), se efectuará el matrimonio de la señorita Sylvia Romo B. con el señor Fernando Gobantes. C.

¿QUIERE FLORES, SEÑORITA...? ¿QUIERE FLORES, EL SEÑOR...? HOY SABADO Y MAÑANA DOMINGO, CUATRO ULTIMAS FUNCIONES DE "LA PERGOLA DE LAS FLORES" EN EL TEATRO CAUPOLICAN ¡VEALA!

Hoy sábado y mañana domingo, localidades virtualmente agotadas, funciones de vermut, 7. P. M., y noche, 10 P. M.— Cuatro últimas oportunidades "Adiós a Chile".

¿Quiere flores, señorita...?
¿Quiere flores, el señor...?
Tengo rosas muy bonitas
para cualquier ocasión.
Las hay blancas como novias.
Las hay rojas de pasión.
Y unas algo paliditas,
Cuando es puro el corazón.

Ya quedan muy pocas entradas..., únicamente para balcón y galerías. ¡Donde sea! El asunto es no perderse las cuatro últimas funciones en Chile de la famosa "Pérgola de las Flores", que el próximo lunes parte a conquistar Europa.

Desde las 10 de la mañana, ininterrumpidamente, no se cierra a la hora de almuerzo, funcionan las boleterías del Teatro Caupolicán, para atender a las numerosas familias santiaguinas y de provincias que desean asistir a los cuatro últimos espectáculos de la comedia musical más popular del momento, suceso artístico chileno en la última década. Hoy sábado "Los Pergoleros" actuarán por penúltima vez en vermut, 7 P. M., y noche, a las 10, y mañana domingo..., con lágrimas en los ojos..., nos dirán "Adiós a Chile" con dos últimas funciones en vermut, 7 P. M., y noche, a las 10. Platea a $ 1.200; balcón, $ 500, y galería, $ 250.

¿Quiere flores, señorita...?
¿Quiere flores, el señor...?
Hoy y mañana..., después no se arrepienta...

Matrimonio Wortzman Berríos-Kolbach Lillo.-

Hoy se efectuará en Rancagua, a las 17 horas, en la Catedral, el matrimonio religioso de la señorita MARIA VICTORIA KOLBACH LILLO con el Dr. JAIME WORTZMAN BERRIOS.

Serán padrinos, por parte de la novia, el Dr. José Kolbach Piñeiro y la señora María Lillo de K., y por el novio, don Jorge Wortzman Mangulis y la señora Aida Berríos de W.

En el matrimonio civil, serán testigos de la novia las siguientes personas:

Dr. Enrique Dintrans A., señora Elsa S. de Dintrans, señor Humberto Kolbach Piñeiro, Dr. Carlos Kolbach Piñeiro, Enrique Kolbach Piñeiro, Santiago Kolbach Piñeiro, Jorge Kolbach Lillo, Gabriel Kolbach Lillo, Dr. Mario Coppo Tejeda, Dra. Violeta Cerda de Coppo, Sr. Manuel Gálvez, señora María Miquel de Kolbach, Sra. Tala Cerda de Kolbach, Sra. María Bravo de Kolbach, Sra. Flora Urrutia de Kolbach, Oscar Kolbach Correa, señora Lidia K. de Terán, señora Rosa K. de Ugarte, señora María Alvear de Sotomayor, Otto Kaiser L., Sergio Kaiser L., Adriana C. de Kolbach.

En el matrimonio religioso, serán testigos de la novia las siguientes personas:

Humberto Kolbach Piñeiro, Dr. Carlos Kolbach Piñeiro, Enrique Kolbach Piñeiro, Santiago Kolbach Piñeiro, Dr. Enrique Dintrans A., señora Elsa de Dintrans, señora María Miquel de Kolbach, señora Lidia Kolbach de Terán, señora María Alvear de Sotomayor, señora Flora Urrutia de Kolbach, señora Tala Cerda de Kolbach, señora María Bravo de Kolbach, señor Otto Kaiser Lillo, señor Sergio Kaiser Lillo, señor Jorge Kolbach Lillo, señor Gabriel Kolbach Lillo.

En el matrimonio civil, serán testigos del novio las siguientes personas:

Dr. Guy Pellisier Ferhman y señora; señor Miguel Milies y señora Berta W. de Milies, señor Washington Contreras de la Fuente y señora Mery Quijano de Contreras; señor Ernesto Melliborky W. y señora Carmela C. de Mellibosky; Luis Concha Huidobro y señora Guillermina Forni de C.; Edmundo Johnson O. y señora Lidia S. M. de Johnson; Dr. Arturo Ibarra R. y señora Tina Ch. de Ibarra; señor Santiago Traverso y señora Aminta B. de Traverso, Dr. Bernardo Mellibosky y Dra. Eugenia Mellibosky W., Dr. Luis Wortzman Mangulis y señora Esther G. de Wortzman, señor Carlos Klarman y señora Dora M. de Klarman, Dr. Salomón Mangulis R. y señora, Dr. Marcos Mangulis y señora Bekie de Mangulis.

En lo religioso, por parte del novio, Dr. Ernesto Mellibosky y señora María Cristina Munita, señor Félix Corona García y señora Juanita M. de Corona, señor Juan Rojas y señora Ema Alvarez de Rojas, señor Roberto Alvarez Cotez y señora Aurora Rojas de Alvarez, señor Omar Navarrete M. y señora Hortensia Lara de Navarrete, señor Pedro Díaz Durán y señora Lola Naranjo de Díaz, señor Carlos Campusano y señora Aidé de Campusano.

Comentar un accidente en los colegios, ocurrido cerca del lugar, causas que lo produjeron, cómo pudo haberse evitado, significa introducir en los niños y asistentes una gimnasia mental para la seguridad.

Cafe Society

Por La Chica del Carrera

EL OTOÑO Y EL ROPERO

Es esta época del año perturbadora para las mujeres elegantes, como para las que no lo son. Vuelven del veraneo acostumbradas a composturas ligeras, sin complicaciones: sandalias, en vez de zapatos con tacones; pantalones o faldas con blusas, en lugar del traje completo o los de dos piezas. Entonces, a menudo, se oye este tipo de queja: "No tengo qué ponerme". Da curiosidad observar esta falta de indumentaria en personas supuestas de "bien vestidas".

Nos acercamos al closet de una de nuestras amigas.

—Trajes sastre, vestidos de tarde, abrigos, sweaters, etc.

—¿Cómo dices que no tienes qué ponerte?

—Sí es cierto, tú ves.

—Yo veo montones de ropa.

—Pero nada me sirve.

—¿Y este vestido de lana gris?

—Tú estás loca, no puede ser más de pasado de moda.

—Este otro.

—Imposible, es acinturado, se ve ridículo, además, me queda hasta el suelo.

—Bueno, no te quejarás de zapatos, tienen para todas las ocasiones.

—No creas, la mayoría tiene los tacos un poco gruesos, no son como los que le vi a la Tere Searle, traídos de París. Y todos estos se ven muy redondos, como de señora vieja. Tengo que ir a Buenos Aires o Arica, si no, tendré que andar a pata pelada.

Pobre amiga, no tiene qué ponerse.

—Mándate a hacer, entonces, donde la Carmen Borowman de Balmaceda, que tiene muy buenas operarias.

—Mira linda, me abría encantado ir donde ella, pero ya fui ayer donde las Lyon, y me harán un abrigo y dos sastres. Pero, mientras tanto, no sé qué hacer si me convidan a alguna parte.

Sin duda, es una pequeña desgracia, lo que para una menos exigente sería una suerte.

EXCURSIONES PERMANENTES a Mendoza, 7 días Hotel, Pensión completa E° 58,50
Buenos Aires, 6 días; E° 96,00
Montevideo, 8 días E° 135.—
Río de Janeiro, 8 días E° 196.—
Estos precios incluyen pasajes por avión, ida y regreso
AEROMAR
ALVAREZ y DABANCH
HUERFANOS 830 LOCAL 276
TELEF. 30637

PIELES
Namur
atiende en:
Huérfanos 1044
6 piso. Tel. 68457

ESCUELA DE SERVICIO SOCIAL "DR. ALEJANDRO DEL RIO"

Se pone en conocimiento de los Asistentes Sociales que está abierta la matrícula para los Cursos de Post Graduados, que se inician el 17 del presente mes. Inscripciones y mayor información en el local de la Escuela, Agustinas N.o 632.

ESCUELA DE BALLET
JANOS BACHORA
Y
OCTAVIO CINTOLESI
CURSOS: Niños - Principiantes Profesionales - Clases Particulares - MATRICULA: de 11 a 13 y de 17 a 21 horas.
MAC-IVER 491

JABONES Y DETERGENTES EN POLVO

SULFOPON, para lavar ropa de color, seda, lana	E° 0,33
LAVAPON, para lavar ropa blanca y de cocina	0,32
POLVO AMERICANO, para lavar ropa blanca con blanqueador importado (no se debe usar agua de cuba)	0,40
LOZAPON, cuchillería, loza, pisos grasosos y tinas, etc.	0,35
POLVO PARA limpiar metales	0,14
JABON PREMIER en panes de 200 grs., blanco, tipo Marsella	0,14

Puesto su domicilio. Bolsas de 5 y 10 Kgs. En sacos de 50 Kgs., 10% descuento. Cantidad mínima que se despacha: 10 kilos.
OFRECE:
LUBASCHER Y ZONDEK LTDA.
5 de Abril 4464 — Fono 90737 — Casilla 4658

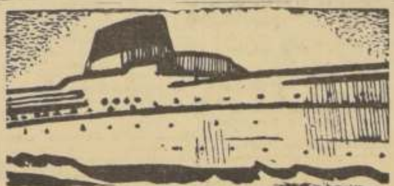
"ITALIA"
SOCIETA DI NAVIGAZIONE
DESDE BUENOS AIRES:

AUGUSTUS	21.4.61
G. CESARE	8.5.61
G. CESARE	14.6.61
G. CESARE	25.7.61
G. CESARE	8.9.61

DESDE VALPARAISO:

MARCO POLO	14.4.61
A. VESPUCCI	8.5.61
A. USODIMARE	7.6.61
MARCO POLO	29.6.61
A. VESPUCCI	23.7.61

"ITALMAR"
VALPARAISO: Errázuriz 401
SANTIAGO: Unión Central 1043

Empresa VIA SUR Limitada
Servicio diario de locomoción colectiva a:
CURICO, MOLINA, TALCA, LINARES, CAUQUENES (Maule), PARRAL, CHILLAN, CONCEPCION, TALCAHUANO, L. ANGELES, VICTORIA, TEMUCO
NOCTURNOS A:
Concepción-Talcahuano-Los Angeles y Temuco
BUSES PULLMAN Y DE PRIMERA CLASE. Viajes directos. Sin trasbordo. PERSONAL SELECCIONADO.
ENCOMIENDAS-GIROS Y REEMBOLSOS: FONOS 74349 y 67014 — VENTA DE PASAJES: TELEFONOS 68625 y 74849.
SAN DIEGO ESQ. PLAZA ALMAGRO

PIE E°3
SALDO 10 MESES
PRECIO JUSTO
HORA EXACTA
RELOJERIA
GABOR
ESTADO 91 - 5.° PISO

Lana
PARA tejer A PALILLOS

4 CALIDADES DE DIFERENTES GRUESOS
MARCAS:
"CLAVELINA" de 2 hebras.
"PENSAMIENTO" de 3 hebras con seda.
"VIOLETA" de 3 hebras gruesas. Mecha.
"CRISANTEMOS" MECHA, Lincoln Tipo Mohair.
EN VENTA DIRECTAMENTE AL PUBLICO
Grandes descuentos a comerciantes e instituciones de beneficencia.
- FRAZADAS
- CHALONES
- CHALES DE GUAGUA
- MEDIAS DE FOOT-BALL
REGALO
Durante el MES DE ABRIL regalamos una ECHARPE de lana por compras de $ 20.000.—
HILANDERIA CHUAQUI
LOS TRES ANTONIOS 77
A POCOS PASOS DE IRARRAZAVAL

Resumen semanal de las actividades de la Bolsa

La plaza presentó un aspecto de un movimiento moderado, aún cuando hacia los finales de la semana mostró un ligero aumento en su actividad; las cotizaciones se mostraron irregulares, bajando en forma continúa el nivel de precios, especialmente en el sector industriales y Varias; las Bancarias, Mineras y Textiles, no mostraron tendencia definida y los títulos acusaron continuos altibajos.

Una comparación de precios entre este fin de semana y el de la anterior contabiliza 34 alzas en contra 40 retrocesos; la mayor parte de las fluctuaciones es de mediana intensidad, aunque sobresalen algunas, como ser Banco de Chile con baja de 10 centésimos, Lautaro serie C con alza de 6 puntos, Yarur con baja de 6 puntos, Cervecerías con alza de 3 centésimos y Cobre Cerrillos con una pérdida de 2 centésimos.

Los totales transados, se mostraron superiores a la semana pasada, especialmente debido a los fuertes conformes de Pensa, Indesa, Rayonhil y Ruddoff; destacan también Banco de Chile, Banco Sud Americano, Tamaya, Tierra del Fuego, Viña Concha y Toro, Cervecerías, Copec, Electricidad Industrial, Gas de Santiago, Loza de Penco, Papeles y Cartones, Renta Urbana, Tattersall, Vapores, Cap., Cobre Cerrillos, Electro Metalúrgica, Madeco y Mademsa.

El Oro Físico se ha mostrado irregular y sus precios han acusado bajas, llegando a cotizarse hasta 22,90 comprador y 23,00 vendedor; el mercado de bonos refleja la misma actividad que durante las semanas anteriores, totalizando 60.060 escudos nominales en bonos, los que representan un valor real de 48.248 escudos. Los mejores conformes correspondieron a las emisiones de Banco del Estado e Hipotecario de Chile, tipo 10-6. Sus cotizaciones se mostraron firmes, anotándose avances en Banco del Estado 6-¾ y en Hipotecario de Chile 8-1.

Nuevamente han aparecido anuncios de pago de dividendos y ha seguido disminuyendo el reparto de acciones liberadas; lo cual es un resultado de la estabilización, ya que al no variar los precios de las materias primas, las Compañías no se ven en la necesidad de tener que estar aumentando los capitales en forma continua.

Al cierre la plaza mostraba moderada actividad, selectividad en los negocios y tendencia irregularmente sostenida.

CIERRE DE REGISTROS PARA LA PROXIMA SEMANA (Abril 8 a Abril 14).

FECHAS ABRIL	SOCIEDAD	MOTIVOS DEL CIERRE
10	Teléfonos	Pago dividendo de 0.2132 centésimos.
10	Zig-Zag	Pago de dividendo de 0,205 centesimos netos.
10	Seguros Estrella	Pago de dividendo de 1 centésimo neto.
10	Fiap	Pago de un dividendo de 0,2563 centésimos.
10	Tabacos	Pago de un dividendo de 1,30 centésimos.
11	Seguros Confianza	Pago de una diferencia de 1 centésimo neto.
11	Fósforos	Pago de un dividendo de 0,8 centésimos.
12	Lucchetti	Pago de un dividendo de 0,5125 centésimos optativo a recibir acciones 1 por 8 liberada.
12	Fertilizantes	Pago de un dividendo libre de impuestos de 0,8 centésimos netos.
14	Electromat	Pago de un dividendo de 0,3 centésimos.

SOCIEDADES QUE PAGARAN SUS DIVIDENDOS ENTRE ABRIL 8 Y ABRIL 14.

SOCIEDADES	DIVIDENDO DE	PAGADO E	EN LAS OFICINAS DE:
Establecimientos Nobis	0,3 centésimos	8	La Compañía
	0,1476 dólares	10	La Sociedad
Laboratorio Geka	5,904 centésimos	10	La Sociedad
Papeles y Cartones	1,00 cent.	10	La Sociedad
Vidrios Planos	1,00 cent.	10	La Sociedad
Industria Cocrhera	4 ct.	10	Banco Español
	2,14 cent.	10	Banco Español
Banco Edwards	0,8 cent.	14	La Sociedad

PALABRAS CRUZADAS

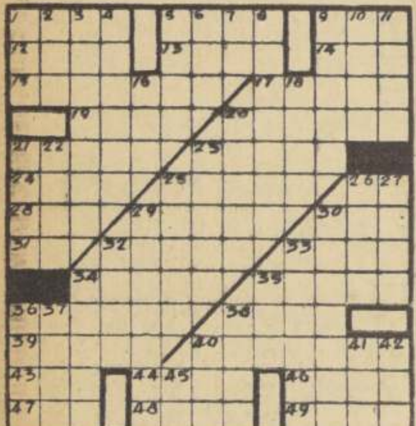

HORIZONTALES

1.—Afeita la barba.
5.—Criba grande para aventar el trigo.
9.—En mayor cantidad.
12.—Firma que se pone en un documento para responder de su pago si no hace el girado.
13.—Depósito natural de metales o minerales.
14.—Poema del género lírico.
15.—Tiempo de salar.
17.—Detengan la marcha.
19.—Segundo califa, de 634 a 644; sucesor de Abu-Bekr.
20.—Persona que abusa de su autoridad.
21.—Compendiar, adicionar.
23.—Te mantienes a flote con movimientos acompasados.
24.—Aovar.
25.—Extraer, quitar.
26.—Existe, vive.
28.—Despacho de bebidas y comidas ligeras.
29.—Bebida alcohólica.
30.—Arete, anillo rígido.
31.—Pronombre personal.
32.—Sueltan, desatan.
33.—Canoa empleada en México.
34.—Bulto que se desarrolla en cualquier parte del animal.
35.—Cerro aislado en una llanura.
36.—Nombre árabe de algunos inspectores antiguos.
38.—Deslucir, maltratar.
39.—Legislador ateniense, uno de los 7 sabios de Grecia (640-558 a. de Cristo).
40.—Motín, reunión turbulenta.
43.—(Samuel) rey de Hungría en 1041 y 1044.
44.—Enfermedad de la piel.
46.—Dios de la mitología escandinava.
47.—Hermana, religiosa.
48.—Cercado, valla.
49.—Batracio anuro.

VERTICALES

1.—Pal. ár. que significa cabo o promontorio en ciertos nombres. Jefe.
2.—(Gardner) nombre de una actriz cinematográfica estadounidense.
3.—Lugar donde viven las palomas.
4.—Presilla y botón que se coloca en la orilla de la capa.
5.—Cupido es su dios.
6.—Río de Europa que desagua en el Mar del Norte.
7.—Preposición.
8.—Matar a pedradas.
9.—Vives en determinado lugar.
10.—C. de Arabia, Yemen.
11.—Que goza de buena salud.
16.—Emperador de Rusia.
18.—Labrar la tierra con el arado.
20.—Pieza que va unida en la parte trasera del calzado.
21.—Soba.
22.—Fruto de la vid (pl.)
23.—Substancia dura, brillante e irisada.
25.—Botella de agua gaseosa.
26.—Formar las eras para sembrar.
27.—Que no tiene compañía.
29.—Planchas delgadas de metal; plancha grabada.
30.—Que contiene acero, fem.
32.—Líquido que se extrae de las hierbas, frutas o flores.
33.—Tubo o cañería.
34.—Cortar por el pie.
35.—Organo de la visión.
36.—Exponer carne al fuego.
37.—Mamífero carnicero parecido a un perro grande.
38.—Limpio, compongo.
40.—Abreviación de antiguo.
41.—Fam.: dinero.
42.—Madre de la Santísima Virgen.
45.—Nombre de una consonante.

RESULTADO DEL PUZZLE ANTERIOR.

CAMBIO LIBRE

PAIS	COMPRA	VENTA
EE. UU. de A. (cheque)	1.050	1.052
EE. UU. de A. (billete)	1.057	1.060
Argentina (orden de pago)		12.99
Argentina (billete)	12.75	12.85
Brasil (orden de pago)	3.50	5
Perú (cheque)	38.75	39.75
Perú (billete)	39	40
Uruguay (billete)	95	97
España (orden de pago)		17.80
España (billete)	17	
Francia (orden de pago)		218
Francia (cheque)	212	218
Francia (billete)	210	220
Inglaterra (cheque)	2.940	2.965
Inglaterra (billete)	2.850	2.990
Italia (orden de pago)		1.73
Italia (billete)	1.60	1.73
Suiza (cheque)	243	245.50

Informaciones proporcionadas por "SWETT Y EYZAGUIRRE" Corredores de la Bolsa NEW YORK 55 - TEL. 62163

Informaciones Comerciales

Proporcionadas por Swett y Eyzaguirre, Corredores de la Bolsa

MERCADO BURSATIL

Un poco más activo y con sus precios sostenidos se desarrolló el Mercado Bursátil en el día de ayer. Los principales conformes correspondieron a Banco Sud Americano, Tamaya, Tierra del Fuego, Gas Santiago, Papeles y Cartones y Vapores.

El oro físico se transó en partidas de poca importancia a E° 23.10. Los Bonos Hipotecarios con transacciones de poca importancia mantuvieron sus cotizaciones anteriores, con excepción del Banco del Estado 6 3/4, que subieron un punto.

El volumen operado alcanzó a 626.877 acciones y Nominales en Bonos a E° 14.825.

El cierre acusó 17 alzas contra 12 bajas, tendencia sostenida.

COTIZACIONES DE ACCIONES

La Bolsa de Comercio cotiza sus acciones en centésimos de E°, ciñéndose a la Ley 13.305.

CIERRE OFICIAL DE LA BOLSA DE COMERCIO A LAS 13 HORAS.

BONOS NOMINALES E°

D. Interna, 7-1 84 c
Garantía, 7-1 84 c
Paviment., 7-1 84 c
Municip. Stgo., 8-1. 55 n
Municipalidad Valparaíso, 7-1 40 c
Municipalidad Viña, 8-1 50 c
Banco Estado, 6 3/4 60 t
Banco Estado, 10-6 75 c
Hip. Ch., 6-1 50 t
Hip. Ch., 10-6 75 c

BANCARIAS

Central, 2.000 n
Concepción, 16 v
Continental, 7 7/8 n
Crédito, 34 c
Chile, 376 t
Edwards, 46 t
Español, 155 t
Hipotecario, 110 t
Israelita, 185 n
Italiano, 23 n
Nacional del Trabajo, 10 n
Osorno, 140 t
Panamericano 7 1/2 n
S. Americano 22 1/2 c
Talca, 25 t

MINERAS

Andacollo, 4 n
Aucanquilcha, 9 1/4 c
Cerro Grande, 87 1/2 c
Disputada, 27 n
Lota, 4 1/2 t
Manganesos, 210 n
Ocurí, 40 n
Oruro, 70 n
Punta de Lobos, 4 v
Schwager, 19 n
Tamaya, 13 1/2 t
Totoral, 22 c

AGRICOLAS Y GANADERAS

Colcura, 13 v
Formio Chileno, 3 7/8 t
Gente Grande, 90 n
Laguna Blanca, 150 n
La Rosa Sofruco, 18 3/4 n
Rupanco, 75 n
T. del Fuego, 53 t
Viña Concha y Toro, 19 t

SALITRERAS

Anglo Lautaro C., 46 t
Iquique Port., 4 3/8 t

TEXTILES

Caupolicán, 3 c
Chiteco, 3 1/2 n
FIAP, 4 1/8 t
Lino, 60 n
Paños Bellavista, 45 1/2 n
Paños Concepción, 2 n
Paños de Tomé, 13 t
Rayonhil, 6 1/4 n
SEDILAN "A", 1 3/4 n
Tejidos El Salto, 3 1/4 n
Textil Progreso, 2 n
Vestex, 20 n
Yarur, 69 t

INDUSTRIALES Y VARIAS

Agencias Graham, 5 1/2 t
Arrocera EGA, 11 n
BIMA, 7 7/8 v
Carozzi, 10 1/2 n
Cemento Melón, 110 c
Cervecerías, 70 t
Club de Golf, 20.000 n
C. Hípico, 125.000 t
Club de Polo, 4.200 n
Codina, 140 n
Coia, 175 n
Colorantes, 6 1/2 c
Cía. Industrial, 8 1/2 c
COPEC, 41 1/2 c
Cristalerías, 8 t
CHILECTRA, 52 t
Ch. de Inversiones, 130 v
CHIPRODAL, 3 1/2 n
Electricidad Industrial, 12 1/2 t
Electromat, 23 n
Farmo-Químico, 8 1/2 t
Fert. U. S. Vicente, 4 v
Fertilizantes, 17 n
Fósforos, 19 t
Gas Antofagasta, 10 n
Gas de Valparaíso, 15 c
Gas de Santiago, 16 3/4 t
Hucke Hermanos, 23 v
Industrias Varias, 4 3/4 n
INSA, 69 t
Interamericana, 2 7/8 t
Interoceánica, 45 n
La Rural, 13 1/4 c
Loza de Penco, 16 t
Lucchetti, 3 n
Mac Kay, 21 n
Mol. Koster, 12 n
Muelles Población Vergara, 3 t
Naviera Arauco, 7 n
Papeles y Cartones, 66 t
Pizarreño, 61 t
Polpaico, 101 n
Productos Fernández, 2 1/4 c
Refractarios Lota, 2 3/4 t
Refinería de Viña, 60 1/2 t
Renta Urbana, 21 t
Ruddoff, 2 c
Saavedra Benard, 19 1/2 t
Sanitas, 7 1/2 c
SOGECO, 4 n
Sonavela, 2 3/4 n
Soprole "B", 350 n
Tabacos, 25 n
Tattersall, 16 t
Teléfonos, 15 t
Termas de Panimávida, 8 t
Universo, 15 n
Vapores, 58 t
Vidrios Planos, 22 v
Volcán, 7 1/2 c

METALURGICAS

CAP, 50 v
CIC, 8 1/4 c
Cobre Cerrillos, 28 c
Electro Metalúrgica, 35 c
Envases, 1 n
PENSA, 1 5/8 c
Indac, 9 t
Indesa, 1 3/8 c
Indura, 4 1/2 n
Madeco, 20 t
Mademsa, 8 7/8 n
Mecánica Ind., 6 3/4 n
Socometal, 7 n

SEGUROS

Ch. Cons. Gral., 23 3/4 n
Lloyd de Chile-A, 40 c
Lloyd de Chile-B, 3 c
Marítima, 33 n
Nacional, 25 n
Unión Chilena, 125 n

TRANSACCIONES

ABRIL 7	1960	1961
BONOS NOM. E°	8.673	14.825
ACCS. s/5 ct.		344.068
ACCS. B/5 ct.		282.809
TOTAL ACCS.	517.523	626.877

£ por tonelada — Precio del cobre en Londres — Ton. largas

PRIMERA RUEDA		SEGUNDA RUEDA
£ 228. 5.0 Comp.	DISPONIBLE	£ 228.10.0 Comp.
228.10.0 Vend.		228.15.0 Vend.
2. 0.0 ALZA		0. 5.0 ALZA
229. 0.0 COMP.	FLUCTUACION A 90 DIAS	229. 5.0 Comp.
229. 5.0 Vend.		229.10.0 Vend.
1. 5.0 ALZA		0. 5.0 ALZA
FIRME	FLUCTUACION TENDENCIA	SOSTENIDA
2.400 ton. largas	VENTAS	2.000 ton. largas

La Información que UD. NECESITA

ITINERARIO DE AVIONES

LAN

SABADO

SALIDAS.— 07.50 horas: Vuelo 950, DC-3, con destino a Arica y escalas en Ovalle, La Serena, Vallenar, Copiapó, Antofagasta, Tocopilla e Iquique. 08.00 horas: Vuelo 610, DC-3, con destino a Puerto Montt y escalas en Concepción, Valdivia y Osorno. 06.00 horas: Vuelo 800, DC-6B, con destino a Punta Arenas y escala en Puerto Montt. 08.15 horas: Vuelo 900, DC-6B, directo a Arica. 08.45 horas: Vuelo 420, DC-3, con destino a Osorno y escala en Temuco. 09.00 horas: Vuelo 220, DC-3, con destino a Valdivia y escala en Concepción. 09.20 horas: Vuelo 910, Convair, con destino a Arica y escalas en La Serena, Vallenar, Chañaral, Antofagasta, Calama e Iquique. 09.45 horas: Vuelo 500, DC-6B, directo a Antofagasta, donde conecta con vuelos a Tocopilla, Calama, Iquique y Arica. 16.30 horas: Vuelo 200, DC-3, directo a Concepción.

LLEGADAS.— 16.15 horas: Vuelo 501, DC-6B, procedente de Antofagasta, donde conecta con vuelos de Calama, Tocopilla, Iquique y Arica. 16.20 horas: Vuelo 221, DC-3, procedente de Valdivia y Concepción. 17.10 horas: Vuelo 911, Convair, procedente de Arica, Iquique, Calama, Antofagasta, Chañaral, Vallenar y La Serena. 17.55 horas: Vuelo 901, DC-6B, directo a Arica. 18.15 horas: Vuelo 421, DC-3, procedente de Osorno y Temuco. 18.30 horas: Vuelo 951, DC-3, procedente de Arica, Iquique, Tocopilla, Antofagasta, Copiapó, Vallenar, La Serena y Ovalle. 19.25 horas: Vuelo 611, DC-3, procedente de Puerto Montt, Osorno, Valdivia y Concepción. 20.30 horas: Vuelo 201, DC-3, directo de Concepción. 21.45 horas: Vuelo 801, DC-6B, procedente de Punta Arenas y Puerto Montt.

BOAC

(British Overseas Airways Co., (87538-81712-3)

Vuelo BA-682, a Londres con escalas en Buenos Aires, Montevideo, Sao Paulo, Recife y Lisboa, a las 9 horas.

CANADIAN PACIFIC AIRLINES (65304-82011)

Vuelo 401 procedente de Buenos Aires, a las 17.25 y sale para Vancouver, con escalas en Lima y México, a las 17.55 horas.

K. L. M.

(Cía. Real Holandesa de Aviación 96776-398001-2-3).

Vuelo 794, con destino a Amsterdam, con escala en Buenos Aires, Montevideo, Recife y Lisboa, a las 6.45 horas.

PANAGRA

LUNES: DC-7B "El Interamericano".— Vuelo 181.— Llega a las 16.50 horas procedente de Lima, después de conectar en ese punto con el Jet DC-8, procedente de Nueva York con escalas en Miami y Panamá.

Vuelo 180.— Sale a Lima a las 18 horas, para conectar en esa ciudad con el Jet DC-8 con destino a Nueva York y escalas en Panamá y Miami.

MARTES: DC-7B "El Interamericano".— Vuelo 81.— Llega a las 15.55 horas, después de conectar en Lima con el Jet DC-8, procedente de Nueva York con escalas en Miami y Panamá. Sale a Buenos Aires a las 16.35 horas.

Vuelo 80.— Llega de Buenos Aires a las 18.15 horas y sale a Lima a las 18.55 horas, para conectar en esa ciudad con el Jet DC-8, con destino a Nueva York y escalas en Panamá y Miami.

MIERCOLES: DC-7B "El Interamericano".— No hay vuelos de itinerario.

JUEVES: DC-7B "El Interamericano".— Vuelo 81.— Llega a las 15.55 horas, después de conectar en Lima con el Jet DC-8, procedente de Nueva York con escalas en Miami y Panamá. Sale a Buenos Aires a las 16.35 horas.

Vuelo 80.— Llega de Buenos Aires a las 18.15 horas, y sale a Lima a las 18.55 horas para conectar en esa ciudad con el Jet DC-8, con destino a Nueva York y escalas en Panamá y Miami.

VIERNES: DC-7B "El Interamericano".— Vuelo 181.— Llega a las 16.50 horas, procedente de Lima, después de conectar en ese punto con el Jet DC-8, procedente de Nueva York con escalas en Miami y Panamá.

Vuelo 180.— Sale a Lima a las 18.45 horas para conectar en esa ciudad con el Jet DC-8, con destino a Nueva York y escalas en Panamá y Miami.

SABADO: DC-7B "El Interamericano".— Vuelo 701.— Llega a las 19.35 horas procedente de Nueva York y escalas en Washington, Miami, Panamá, Guayaquil, Talara y Lima.

Vuelo 700.— Llega de Buenos Aires a las 11.20 horas y sale a Nueva York a las 12 horas, con escalas en La Paz, Lima, Talara, Guayaquil, Panamá, Miami y Washington.

DOMINGO: DC-7B "El Interamericano".— Vuelo 81.— Llega a las 15.55 horas, después de conectar en Lima con el Jet DC-8, procedente de Nueva York con escalas en Miami y Panamá. Sale a Buenos Aires a las 16.35 horas.

Vuelo 80.— Llega de Buenos Aires a las 18.15 horas y sale a Lima a las 18.55 horas para conectar en esa ciudad con el Jet DC-8, con destino a Nueva York y escalas en Panamá y Miami.

SANTORAL

HOY: Santos Alberto y Dionisio. MAÑANA: Santos Demetrio y Marcelo.

INVESTIGACIONES

Servicio de Investigaciones, General Mackenna-Teatinos 82241

BOMBEROS

(Cuerpo de Santiago)
Comandancia en Santo Domingo 978 61171
(Cuerpo de Ñuñoa)
Comandancia en Antonio Varas 2778 teléfono 40053
(Cuerpo de San Miguel)
Comandancia en Teresa Vial 1318 53354

ITINERARIO DE TRENES

NORTE:

Automotor: Calera-La Serena, martes, miércoles, jueves, sábados y domingos; sale a las 10.00 horas. Desde el 10 de abril circulará jueves y domingos. Los domingos combina en La Serena con automotor a Chañaral.

Automotor: Calera-La Serena, sale de Calera diariamente a las 22.30 horas. Los jueves combina en La Serena con automotor a Chañaral.

Ordinario: Calera-Toco, sale de Calera los martes a las 12.00 horas.

Mixto: Calera-Coquimbo, sale de Calera los lunes a las 12.50 horas.

Mixto: Calera-Chañaral, sale de Calera los miércoles a las 12.50 horas.

Ordinario: Calera-Iquique, sale de Calera los jueves a las 17.30 horas.

Ordinario: Calera-Antofagasta, sale de Calera los sábados a las 17.30 horas.

Directo: Calera-Iquique, sale de Calera los domingos a las 20.00 horas.

SUR:

Flecha del Sur: Santiago-Pto. Montt, sale de Alameda los jueves y domingos a las 7.00 horas.

Automotor: Santiago-Talca, sale de Mapocho los lunes, martes, miércoles, jueves y viernes, a las 7.40 horas.

Ordinario: Santiago-San Rosendo, sale de Alameda diariamente a las 8.00 horas, con combinación a Talcahuano y Temuco.

Ordinario: Santiago - Pichilemu, sale de Alameda diariamente a las 8.30 horas.

Expreso: Santiago-Concepción, sale de Alameda los lunes, miércoles y viernes, a las 10.00 horas, con combinación a Temuco.

Automotor: Santiago-Talca, sale de Mapocho diariamente, excepto domingos, a las 13.45 horas.

Ordinario: Santiago-Talca, sale de Alameda diariamente a las 14.00 horas.

Ordinario: Santiago-Curicó, sale de Alameda diariamente a las 16.30 horas.

El Directo: Santiago-Temuco, sale de Alameda los lunes, miércoles y viernes, a las 18.00 horas, con combinación a Pto. Montt.

Automotor: Santiago-Talca, sale de Mapocho diariamente, excepto sábados, a las 19.30 horas.

Flecha Nocturna: Santiago-Puerto Montt, sale de Alameda los martes y viernes, a las 20.45 horas.

El Nocturno: Santiago-Talcahuano, sale de Alameda diariamente a las 21.00 horas, con combinación a Valdivia y Osorno.

A VALPARAISO:

Expresos: Diarios, salen de Mapocho a las 7.45, 11.45 y 17.45 hrs.

Expreso: Sábados, excepto festivos, sale de Mapocho a las 16.00 horas.

El Rápido: Diario, excepto sábados, sal. de Mapocho a las 19.00 horas.

Expreso: Domingos y festivos, sale de Mapocho a las 22.00 horas.

Ordinarios: Diarios, salen de Mapocho a las 8.30, 14.05 y 20.00 hrs.

Ordinario: Sábados, sale de Mapocho a las 13.45 horas.

FARMACIAS DE TURNO

Farmacias de turno en la semana comprendida entre el 1.o y el 8 de abril de 1961.

HUERFANOS, Huérfanos 802; FRANCESA, San Pablo 2002; COLON, San Pablo 3310; BARRANCAS, San Pablo 5420; MENDOZA, Carrascal 4220; OYARZUN, 5 de Abril 4687; ESPERANZA, Esperanza 29; SAN LAZARO, Vergara 397; ANTOFAGASTA, Antofagasta 2996; SCOTT, Avda. Matta 1299; ARAUCO, Arauco 1077; COLO COLO, Alvarez de Toledo 471; RAIYEL, Población La Feria 5435; PUNTA ARENAS, Gran Avenida 6201; SAN CAMILO, Portugal 54; ATENAS, Portugal 1053; BOGOTA, Sierra Bella 1693; INDEPENDENCIA, Independencia 294; SAN CRISTOBAL, Recoleta 997; CERRILLOS, Los Clarines 6646, Población Cerrillos; UNIVERSITARIA, Avda. Universitaria 787; MARINA, Viraceta 2082; URGENCIA, (turno permanente), San Francisco 75; LOS LEONES, Providencia 2415; VESPUCIO, Avda. Apoquindo 7084; ZUÑIGA, Avda. Bilbao 381; SAN JOSE, Avda. Suecia 2668; LA REINA, Larraín 6208; SUR, Suárez Mujica 875.

FARMACIA DE TURNO
Permanente
hasta la UNA de
la madrugada
Andrade

Así Atendemos al Público

Vigilancia especial de Carabineros se establecerá en la Plaza Panamá

Ebrios y vagos destruyen periódicamente los escaños, prados y pérgolas

"Varios vecinos" que viven en el sector de la Plaza "Panamá", ubicada en Maturana con Martínez de Rozas escribieron a LA NACION formulando una queja contra el Departamento de Aseo y Jardines de la Municipalidad de Santiago, por el abandono en que, a su juicio, se encuentra esa área verde.

De paso hacen algunas consideraciones sobre la labor que cumple el mencionado servicio en el que trabajan "centenares de obreros", pese a lo cual "da la impresión de que todo este personal es insuficiente para desarrollar con éxito un buen servicio, pues es clara y notoria la destrucción de las áreas verdes ubicadas en los diversos barrios de la comuna".

En seguida, concretando la reclamación, se refieren a la Plaza Panamá, "que se está destruyendo paulatinamente sin que nadie haga nada por remediar este lamentable hecho".

Al respecto conversamos con el Director del Departamento de Aseo y Jardines de la Municipalidad de Santiago, Vinicio Frigerio, quien nos expresó que en cuanto se impuso del estado en que se encontraba la plaza, ... dispuso ... renovación ... los bancos ... repintado ... las pérgolas.

Agregó ... Departamento ... tiene ... preocupación ... por esa ... debido ... está ... de un ... dero ... negocio ... pendio ... bidas ... cas. Los ... luego ... en estos ... cios, ... dormir ... na ... y destruir ... bancos, ... y pérgolas.

Recalcó ... los ... deben ... novación ... tres ...

El D... de Aseo y Jardines ... tró ... un ... viado ... de, ... le que ... de Carabineros ... rigilancia ... cial en ... za, ... poner ... a este ... de ... que los ... que causan ... ebrios y ... son ... bles ... de ... allí ... nar ... de un ... sector ... ciudad.

Qué hace el Depto. de Aseo y Jardines de la Municipalidad

Existe en la I. Municipalidad de Santiago un Departamento de Jardines, cuya misión específica es el cuidado y conservación de los parques y plazas que adornan la ciudad, pero a pesar de que este Departamento cuenta con un jefe con el título de subdirector, un grupo numeroso de prácticos y varios centenares de obreros, da la impresión de que todo este personal es insuficiente para desarrollar con éxito un buen servicio, pues es clara y notoria la destrucción de las áreas verdes ubicadas en los diversos barrios de la comuna.

Es el caso de la Plaza Panamá, ubicada en Maturana con Martínez de Rozas, se está destruyendo paulatinamente sin que nadie haga nada por remediar este lamentable hecho.

Hace un año que faltan varias cubiertas de los asientos, sin que hayan sido reemplazadas. Las maderas que cubren las pérgolas no han sido repintadas. El aseo y riego son insuficientes.

El Departamento de Aseo y Jardines, solicitó vigilancia especial en esta plaza y entretanto ordenó reparar los daños.

Cartas al Director

Arreglos que desarreglan

Hace aproximadamente diez meses se hicieron por la Compañía de Gas, Luz y Teléfonos varios heridos para trabajos indispensables, según estas empresas, pero resulta que hasta el momento estos "hoyos" permanecen sin pavimentarse y sólo se rellenaron un poco con la misma tierra. Para muestra, en Marcoleta esquina de Lira (hay un emporio en toda la esquina), hay uno muy grande y que ahora que se avecina el invierno será una verdadera laguna en plena acera; en la misma calle Marcoleta, costado sur, hay varios más pequeños, pero que entorpecen el tránsito.

¿Habrán algunos inspectores municipales que se preocupen de esto? Sería interesante, ya que para los vecinos que transitamos por esas calles nos es bastante molesto, y me imagino que en todo Santiago pasa lo mismo, o sea, hay desidia para componer lo que debe hacerse de inmediato, después de efectuados los trabajos de estas compañías.

Atte. G. carnet 1612093, Santiago.

Le cortaron el agua potable a numerosa familia

Ruego a Ud. se sirva insertar en sus columnas de reclamaciones o Cartas al Director mi caso que quizás sea el de muchos.

El que suscribe, ciudadano chileno, carnet 888707, de Santiago, 42 años de edad, casado, obrero y con diez hijos, todos menores de edad. Por primera vez desde que soy jefe de hogar me sucede el caso denigrante que a continuación detallo:

Por desgracia estuve cesante seis meses, desde el 1.o de octubre de 1960; durante este largo tiempo trabajaba en lo que se me presentaba, pero sólo ganaba para medio vivir y ello motivó atrasos en algunas cuentas, una de ellas el agua potable. Pues bien, estoy con ocupación desde el 1.o de marzo y sólo recibí pago el 31. El 21 de marzo llegaron a cortarme el agua; fue inútil que mi mujer le rogara al empleado encargado de esto que esperara esos ... para proceder a la cancelación de dicha cuenta.

Se imagina Ud. señor Director lo que esto significa para mí y mis hijos, ... higiénicos que necesitan para aseo personal y ... niños chicos hay que lavar todos los días y vajillas de comida, etc. ¿Cree usted que es justo el proceder de estos señores del agua potable? ¿No podían esperar esos pocos días?

Mi dirección es calle ... ría Ramos 4421. Lo ...

Muy agradecido. M. ...

(Hay una firma ilegible).

Anarquía en locomoción en barrio Bilbao oriente denuncia

El barrio Bilbao Oriente, uno de los sectores de nuestra capital que ha extendido su ... lleza y urbanización hasta Las Condes y La Reina, se ... la actualidad privado, ... te, de uno de sus servicios ... tales como es el de la locomoción colectiva.

Actualmente este sector ... atendido por una sola ... particular, o sea, la Plaza ... ña — Avenida España ... 55. Existiendo una verdadera anarquía en el funcionamiento de dicho recorrido, ... más, existe otro recorrido ... el barrio Santa Julia y ... hacia Avenida Larraín ... do de su punto de origen ... rita principal, una ... hacia Bilbao Oriente por ... del resto. No hay control, ... no existe regularidad en el servicio, no hay prácticamente frecuencias, por cuanto ... la mayoría de los ... desatiende al numeroso ... co, que debe trasladarse ... prano a sus lugares de trabajo, llegando la o las ... al barrio Bilbao Oriente ... pues de las 8 y 8.30 horas.

El recorrido en sí es excelente, pero a partir de ... del mediodía. Creemos que un poquito más de buena voluntad y comprensión de ... de los señores empresarios ... ría, posible asegurar la ... da de las máquinas en ... rarios establecidos. Agradecido de su gentileza, ... Sánchez B., carnet ... Santiago.

DICK TRACY — POR CHESTER GOULD

TARZAN — Por Edgard Rice Burroughs

KID DINAMITA — POR SAM LEFF

RAMONA — POR JORGE PALACIO

CARROCERIAS

SOCOSEG

PARA BUSES URBANOS Y RURALES Y TAXIBUSES

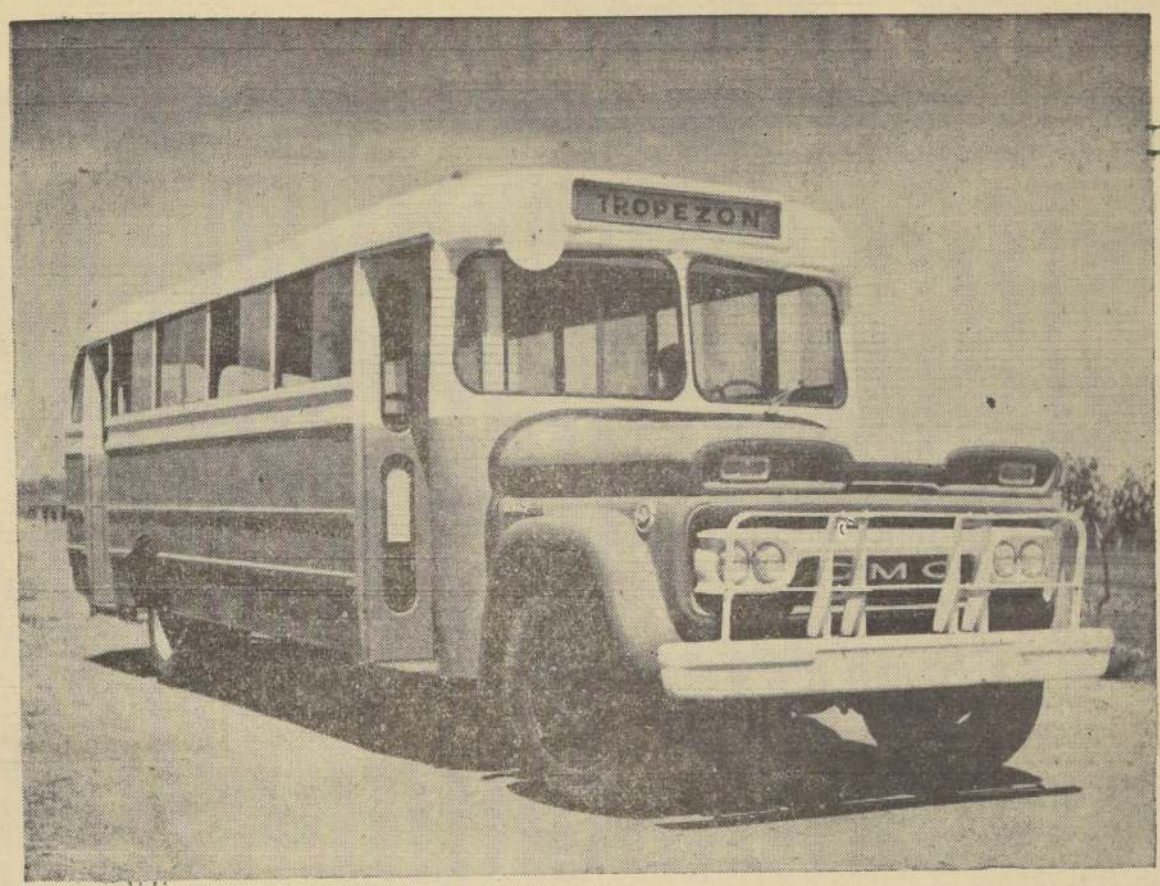

✓ UN BUS CONSTRUIDO PARA DURAR EN LAS PEORES CONDICIONES DE SERVICIOS RURALES.

✓ LA UNICA ESTRUCTURA METALICA QUE REUNE UN MAXIMO DE RESISTENCIA EN UN MINIMO DE PESO (BUS URBANO 2.200 KGS.)

✓ LA CARROCERIA QUE OFRECE LA MAYOR CARGA UTIL PARA TRANSPORTES DE PASAJEROS Y EQUIPAJE.

✓ UN BUS QUE OFRECE COMODIDAD AL PASAJERO Y AGRADA POR SUS FINAS TERMINACIONES.

✓ VISITENOS E INFORMESE EN NUESTRA INDUSTRIA DE LAS VENTAJAS DEL BUS SOCOSEG.

CONSTRUIDAS POR.

S·E·G

SOCIEDAD ELECTROTECNICA GENERAL LTDA.
Independencia 4142 - Telf. 371311

SOCO HH METAL

S.A. HEIREMANS DE CONSTRUCCIONES METALICAS
Alberto Pepper 1621 - Renca Telf. 370022

SOCOSEG

FCA. DE CARROCERIAS METALICAS

20 años de experiencia y prestigio en el ramo

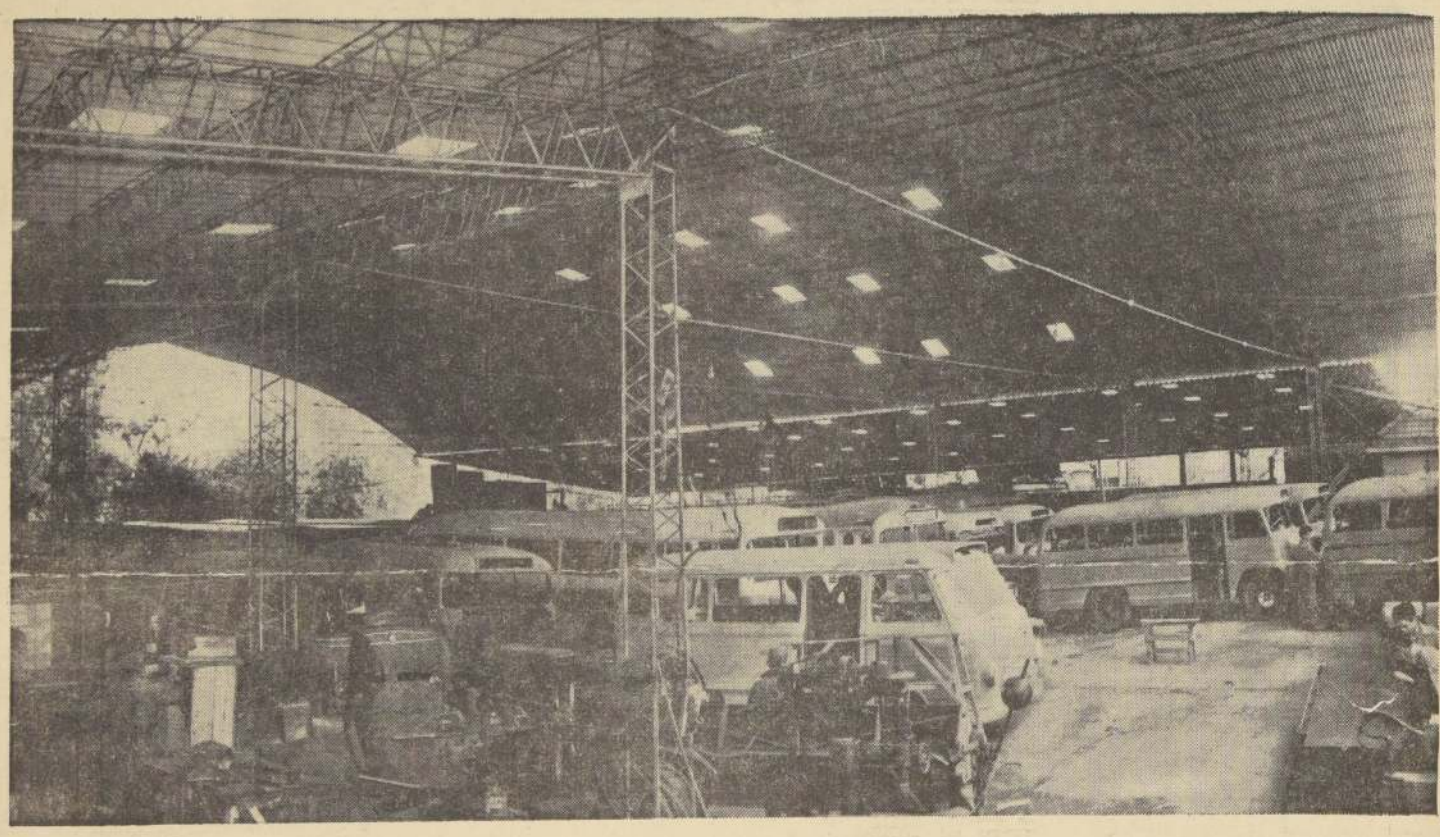

Los mejores materiales nacionales técnicos y obreros chilenos.

Carroceria Juan Ortega distingue por su solidez seguridad en los caminos rurales

400 carrocerias para microbuses y taxibuses incorporados a la movilización colectiva.

Fabrica de carrocerias para microbuses, taxibuses y furgones

Juan Ortega Beiza
Gaspar de Orense 648
Telefono 92630 Quinta Normal.

Industria Carrocera Nacional amenazada por oferta de inversionista extranjero

GRUPO DE INDUSTRIALES PIDE PROTECCION ANTE PODEROSOS CAPITALES INVERTIDOS

La Industria Carrocera Nacional, a través de sus cortos años de existencia en nuestro país, ha alcanzado niveles y perfección notables, debido a la alta calidad de su manufactura, incorporación de ingenieros europeos y al considerable aporte de capitales, lo que le ha permitido la instalación de maquinaria avanzada para su creciente y espectacular desarrollo.

Por otra parte, la política seguida por el Supremo Gobierno, en el sentido de otorgar a los empresarios autobuseros créditos a largo plazo, por intermedio del Banco del Estado ha facilitado a estos últimos la renovación de su material rodante en mejores condiciones y les ha permitido ofrecer un servicio de utilidad pública, como lo es el microbus, confortable y de acuerdo a la época moderna en que vivimos.

Esto se ha conseguido en un alto porcentaje, tanto en los servicios urbanos como suburbanos y rurales, y hoy es posible apreciar en la ciudad, como en las rutas del norte y sur del país, vehículos de carrocerías metálicas dotados de todas las comodidades a que es acreedor el pasajero, los que cruzan raudos de un punto a otro del territorio.

Sin embargo, Santiago y Valparaíso han sido las ciudades más favorecidas por la renovación de material, de acuerdo a la densidad de sus poblaciones y número de líneas en que se distribuyen los recorridos.

LOCOMOCION METALICA Y MODERNA

A pesar de las facilidades que se le ha otorgado a los empresarios por intermedio de organismos estatales para la modernización de su maquinaria, es importante el aporte que ha significado a este esfuerzo la cooperación de la Industria Carrocera Nacional. Al respecto, es necesario consignar el hecho de que gran parte de los favorecidos con importaciones de chassis debieron recurrir, luego, a las industrias del ramo, para la confección de sus respectivas carrocerías metálicas, establecimientos donde encontraron las facilidades necesarias para el logro de su cometido.

En consecuencia, si bien es cierto que la locomoción colectiva exhibe hoy un nuevo rostro con la incorporación definitiva del bus integramente metálico, esto se debe en gran parte, también, a la industria carrocera nacional, y justo es reconocerlo, ya que no ha escatimado esfuerzos por aumentar sus capitales e invertirlos en la renovación de su maquinaria, a fin de ir dando cumplimiento a los compromisos pendientes, su cuyos clientes les ha otorgado previamente enormes facilidades.

En esta forma, y de acuerdo al volumen e intensidad del ritmo de trabajo de las industrias dedicadas a este importante rubro, éstas se encuentran distribuidas en la siguiente forma: INDUSTRIA DE CARROCERIAS "SOCOSEG", constituida por dos prestigiosas firmas asociadas: S. A. Heirmans de Construcciones Metálicas "Socometal" y Sociedad Electrotécnica General Ltda. "S. E. G.", Independencia 4142; Industrias de Acero "Franklin", Fábrica de Carrocerías "LOS 4 ASES", de Pereira Hnos., Independencia 3160 y 4477; CARROCERIAS METALICAS "JUAN ORTEGA B.", Gaspar de Orense 648; FABRICA DE CARROCERIAS "CHAVEZ HNOS.", Gaspar de Orense 1071, y FABRICA DE CARROCERIAS "NAHUM", Cruchaga Montt 840, con oficina en Erasmo Escala 1875.

AMENAZA PARA LA INDUSTRIA

De acuerdo a lo que ha informado la prensa, se encuentra en nuestro país el representante de una importante industria brasileña, la que se interesaría por instalar en nuestro país, y especialmente en Santiago, una industria similar a la que existe en Sao Paulo, con el fin de dedicarse a la confección de carrocerías metálicas para buses, invirtiendo en su montaje y puesta en marcha una suma inicial superior a los dos millones de dólares, agregando que, de no encontrar dificultades, entraría en producción en un plazo de un año.

Ante la iniciativa de Industrias Grassi S. A., de Brasil, y cuyo representante se ha entrevistado con los Ministros de Hacienda y Economía y otros importantes personeros de Gobierno, los industriales del ramo, en la capital, han expresado en forma unánime el peligro que esta gestión importa para la industria nacional, la que luego de muchos años de postramiento por escasez de contratos, ha surgido final y casi repentinamente, debido al apoyo del Gobierno para la renovación del material rodante.

En efecto, es necesario reconocer un hecho palpable, y que es el que dice relación con la superación a que ha llegado en poco más de un año la industria carrocera, debido a la normal demanda que ha tenido, por las causas antes anotadas. Sin embargo, en este reducido lapso, ya ha podido renovarse aproximadamente un 40 por ciento de la maquinaria rodante antigua de la locomoción, tanto urbana como rural, quedando, en consecuencia, una labor casi igual, pero a mucho mayor plazo, para la total renovación. Ante este hecho y dada la buena voluntad que demostraron los industriales del ramo, por apoyar la iniciativa del Supremo Gobierno en este sentido, mal pueden estar hoy día expuestos a que se les amenace con la incorporación de capitales extranjeros, en un rubro tan limitado, como es el que nos ocupa.

PIDEN AMPLIO APOYO A SUS INVERSIONES

Por otra parte, si las perspectivas de los inversionistas foráneos son las de producir, tanto para el mercado nacional como extranjero, con miras a la exportación a otros países del continente, en virtud de las facilidades que originarán los acuerdos del Area de Libre Comercio, lo lógico sería que la Industria Carrocera Nacional contara con el total y decidido apoyo estatal en este sentido, labor que podría realizarla con creces y a satisfacción, con insospechadas posibilidades, tanto para el país como para este importante rubro, debido a los frutos que ya ha rendido en escaso tiempo.

Muchos son los millones invertidos por la industria carrocera en nuestro país para dar cumplimiento a la demanda que se produjo con motivo de la apertura de los créditos del Banco del Estado de Chile, con esta finalidad. Centenares de chassis de buses han sido carrozados en Santiago y hoy lucen estilizada y moderna silueta por los diferentes recorridos de la metrópoli. El grabado capta el interior de la Industria Carrocera "SOCOSEG", de Independencia 4142, lugar donde a diario están saliendo buses construidos en serie y de probada resistencia en todos los caminos, especialmente rurales.

Vital ha sido función cumplida por la industria carrocera nacional en la renovación del material rodante

El empresario autobusero ha tenido el máximo de facilidades

Frente al problema que enfrentaría la industria carrocera nacional, al instalarse en nuestro país una manufactura extranjera similar a las que funcionan, especialmente en Santiago, LA NACION ha conversado con varios personeros de esta importante actividad, los que han sido categóricos en sus declaraciones para rechazar esta idea, con serios argumentos y fundamentales demostraciones de la inconveniencia de esta oferta, que, aparte de perjudicar ostensiblemente a la industria local por lo limitado de su campo, significaría una arriesgada inversión para cualquiera firma que pretendiera interesarse por participar en este rubro.

Las razones de este aserto, las constituyen el hecho de haberse renovado un alto porcentaje de buses de la locomoción colectiva urbana, suburbana y rural y, por existir sólo un limitado margen por renovarse, trabajos que irán realizándose a largo plazo y a medida de las disponibilidades de los empresarios, como, asimismo, de las facilidades que en este sentido le otorgue el Banco del Estado de Chile, con créditos a tres años plazo.

La labor realizada por la industria carrocera nacional, especialmente este último año, en virtud del apoyo que le ha prestado el Supremo Gobierno por mejorar la locomoción, ha sido ampliamente satisfactoria. Se ha logrado renovar un alto porcentaje de vehículos, tanto en Santiago como en provincias, situación que va en beneficio directo del público. Por otra parte, las industrias del ramo han otorgado al empresario las facilidades necesarias para el logro de este cometido, contribuyendo en esta forma a dar cima a esta antigua aspiración, tanto del actual Gobierno como la de los empresarios por modernizar sus medios de trabajo.

Don Juan Ortega Beiza, propietario de la industria del mismo nombre, con más de 20 años de experiencia en este ramo, nos dice:

"Considero que las industrias carroceras de nuestro país han cumplido un elevado papel, al facilitarle a los empresarios créditos a largo plazo para la renovación total de su maquinaria. Si bien es cierto que el Banco del Estado ha puesto a disposición de su cliente (empresario) un crédito para la adquisición del chassis, los industriales carroceros han sido los que han podido satisfacer los anhelos de los autobuseros, al fabricarle las carrocerías de sus vehículos, otorgándoles los créditos a que eran acreedores.

En relación con la posible instalación de una industria extranjera en nuestro país, en este rubro de carrocerías, estimo que haría un pésimo negocio, por lo exiguo de la demanda, especialmente ahora, que ya ha sido renovado un 40 por ciento del material rodante que existía en malas condiciones. Ningún inversionista serio podría aventurarse ahora en este ramo, porque le sobran razones para desistirse a tiempo."

CONSEJO NACIONAL DE SEGURIDAD · CHILE ·

¡Señora dueña de casa, señor jefe de hogar, niñas y niños! A todos Uds. corresponde cuidar de la vida de sus familiares frente al peligro de los accidentes. Cuiden del Orden y de la Seguridad. Enseñe a los más pequeños! Salve una vida que puede ser la Suya! Este es el Mensaje del Consejo Nacional de Seguridad.

CARROCERIA DE MICROBUSES

CHAVEZ HNOS. Y CIA. LTDA.

FABRICA DE CARROCERIAS METALICAS PARA
MICROBUSES·TAXIBUSES·STATION WAGON·FURGONES
REPARACIONES Y PINTURA EN GENERAL

GASPAR DE ORENSE
1071
QUINTA NORMAL
SANTIAGO

CHAVEZ HNOS. Y CIA. LTDA.
CARROCERIAS DE ACERO

EL PREFERIDO
PARA SU
MICRO

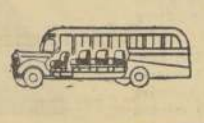

TRICOLUX

ESMALTE SINTETICO INSUPERABLE

PRODUCTO TRICOLOR

Distribuidores
RAFFO Y CIA. LTDA
av. Brasil 27 A.

Grave problema crearía la incorporación de taxibuses en los recorridos rurales

PRESIDENTE DE LA CONFEDERACION NACIONAL DE DUEÑOS DE AUTOBUSES DE CHILE ANALIZA ESTA SITUACION

Recientemente la Confederación Nacional de Dueños de Autobuses de Chile, institución que preside don Jorge Zbinden, ha realizado numerosas gestiones ante las autoridades estatales, destinadas a dar solución a un problema que la amenaza seriamente y que está vinculado a la incorporación de los taxibuses que actualmente se encuentran carrozados en diferentes industrias del ramo en Santiago y que, al carecer de recorrido, se pretende incorporarlos a los servicios suburbanos y rurales. Frente a esta situación, el presidente de la Confederación ha dicho:

"La industria autobusera —tan importante como cualquier otra del país— tiene también sus problemas e inquietudes, ya que existen disposiciones que lesionan sus intereses, representan un peligro para las inversiones, y ponen en peligro la renovación y mejoramiento de sus medios de trabajo y para la continuidad del servicio.

Por ejemplo, para los taxibuses, hay en vigencia disposiciones discriminatorias. El empresario particular debe mantener la tarifa obrera de 20 pesos, hasta las 8,30 de la mañana, transportar gratuitamente a los alumnos primarios y cobrar una tarifa de 10 pesos a los estudiantes secundarios, técnicos y universitarios.

Estos empresarios, que ven reducida su tarifa média a menos de 25 pesos, no se oponen a estos pasajes preferenciales ya que los anima el propósito de colaborar en lo posible a que no aumente el nivel del costo de la vida.

Sin embargo, esta obligación no afecta a los servicios de taxibuses, que en esas horas de la tarifa obrera de 20 pesos, triplican sus entradas sin ninguna clase de exigencias.

Los antecedentes expuestos dejan en claro que en materia de locomoción colectiva no existe, por parte de las autoridades del Departamento de Transporte Caminero y Tránsito Público, dependiente de la Subsecretaría de Transportes, un tratamiento igualitario. Si se aplicara un estricto espíritu de justicia, tomando en cuenta la capacidad, velocidad y actual monto de las tarifas, se debería exigir a los taxibuses la venta de pasajes escolares a 20 pesos y la aplicación de una tarifa obrera de 30 pesos.

El señor Director de Transporte Caminero y Tránsito Público, aseguró, en su oportunidad, a los empresarios particulares que no se autorizarían taxibuses en los recorridos rurales e interurbanos y que por ningún motivo sería ampliada la actual dotación de taxibuses en las líneas urbanas de Santiago.

Respondiendo a una consulta de éstos, les pidió que no adquirieran taxibuses, sino chasis para autobuses. Se necesita, dijo, que puedan capitalizar sus ganancias y procedían a la renovación del material y a su ampliación cuando ello sea posible".

Sin embargo la imprevisión de este funcionario facilitó la internación al país de más de 1.000 chassis para taxibuses, en circunstancias que se habían autorizado solamente 600 para la ciudad de Santiago como tope máximo. La totalidad de esos 600 chassis ya fueron carrozados y están en servicio. Se presenta ahora el problema de buscar colocación a más de 500 taxibuses que se están carrozando, los que donde quiera que circulen traerá la quiebra a los empresarios de autobuses.

Se pretende solucionar el problema desviándolas hacia los recorridos rurales. Esta medida significa, lisa y llanamente, crear otro problema de mayores proporciones, como es el rápido desplazamiento de los autobuses que están sirviendo esos recorridos desde hace casi 40 años —cuando los caminos sólo eran lodo y piedra— y prácticamente no existían las comunicaciones interprovinciales e interurbanas.

Los empresarios particulares fueron los verdaderos pioneros de los caminos rurales. Llegaron a ellos a sustituir a la carreta, la carretela y el coche, y a través de los años fueron renovando sus maquinarias y hoy los vehículos con que atienden las comunicaciones entre una y otra ciudad, son los más modernos en cuanto a comodidad, seguridad y rapidez.

La experiencia adquirida, ha sido una de las palancas más efectivas para el mejoramiento de los servicios y gracias a ellos han crecido y progregado campos, pueblos y ciudades. Esta gigantesca obra de adelanto nacional está amenazada y los empresarios de las líneas suburbanas y rurales están dispuestos a retirar sus máquinas de todos aquellos recorridos donde se autorice la competencia desleal y ruinosa de los taxibuses.

Cuando se hizo presente al Director de Transportes la situación de excepción que disfrutaban los taxibuses y los deseos de no adquirir autobuses, sino liebres, le respondió que sus inversiones debían orientarlas hacia la renovación y ampliación de las actuales dotaciones de vehículos para servir mejor a la ciudadanía. Esta petición fue cumplida por los empresarios particulares, que hoy se ven abocados al peligro que significa una competencia regida por disposiciones discriminatorias.

Frente a esto, muchos empresarios de autobuses se preguntan si no sería justo que ellos debieran ser los que se aprovecharan de las franquicias que disfrutan los propietarios de taxibuses, ya que esta máquina, con menor capital les rinde mayores utilidades.

En general los empresarios, con exacta visión del problema, advierten el peligro que se avecina. Muchos de ellos tratarán de desprenderse de sus autobuses para adquirir liebres por ser más remunerativa la inversión y otros, con la competencia, se verán arruinados al no poder cumplir los compromisos contraídos cuando iniciaron la compra de nuevas máquinas para renovar el material.

Por lo demás, ningún actual empresario de la locomoción colectiva volverá a comprar autobuses y sólo adquirirán taxibuses, creándose con ello, una crisis de los medios de locomoción cuya responsabilidad caerá sobre el Director de Transporte y las consecuencias las pagará el público.

El futuro próximo nos dará la razón en estos planteamientos."

Las diferentes empresas que tiene a su cargo los recorridos rurales e interprovinciales han adoptado para el cumplimiento de estos servicios, buses modernos, amplios y que otorguen el máximo de comodidad al numeroso público que se ocupa. Esta es una de las razones que invoca la Confederación Nacional de Dueños de Autobuses de Chile para rechazar cualquier intento en el sentido de introducir taxibuses en estos servicios que, lejos de ser eficaces y de prestar las finalidades que el público espera, constituirían un motivo de constantes reclamaciones por la estrechez de su interior y su limitada capacidad que exhiben. En el grabado, el interior de una de las modernas máquinas de LIT (Transportes Interprovinciales), donde puede apreciarse la comodidad en que viajan los pasajeros y la atención que se les presta.

PREMIO NACIONAL DE SEGURIDAD POR CARRETERA FUE INSTITUIDO

LA CONFEDERACION NACIONAL DE DUEÑOS DE AUTOBUSES ha resuelto instituir el Premio Nacional de **Seguridad por Carreteras**, que se otorgará anualmente a la Empresa Nacional que haya ofrecido garantías máximas de seguridad y atención a los pasajeros.

El Reglamento que determinará esta distinción estará basado en las normas internacionales sobre la materia y será otorgado transitoriamente por la Confederación Nacional de Dueños de Autobuses, hasta que esta iniciativa estimuladora se convierta en Ley de la República.

Los requisitos que deberán cumplirse como su otorgamiento serán resueltos por una Comisión Autónoma integrada por tres representantes de la Confederación, por uno de la Subsecretaría de Transportes en representación del Ejecutivo y por otro representante del Comité Nacional de Seguridad en el Tránsito.

Para otorgar el Premio Nacional de Seguridad por Carreteras será considerado el período comprendido entre el 1.o de enero al 31 de diciembre de cada año y los antecedentes respectivos serán entregados antes del 30 de enero del año siguiente.

El fallo del jurado será dado a conocer en la primera semana de marzo y el Premio será entregado en el acto solemne con que la Confederación Nacional de Dueños de Autobuses celebra su fiesta anual, el 10 de marzo de cada año.

El Premio inicial estará constituido por un Trofeo y el Diploma correspondiente.

Buses "Magirus-Deutz" imponen su potencia en los caminos de Chile

Máximo de seguridad, suavidad y fuerza, son las características de estas modernas máquinas

Los buses de procedencia europea están "dando magnífico resultado a las empresas encargadas del transporte de pasajeros entre ciudades, especialmente en aquellas líneas cuyos recorridos son superiores a los 500 kilómetros.

En esta situación se encuentra la empresa "VIA SUR LTDA.", cuya flota de modernos buses llegan hasta Concepción y Los Angeles, que, además, tiene choferes con más de un millón de kilómetros recorridos.

LOS BUSES MAGIRUS-DEUTZ

La Empresa VIA SUR LTDA., igualmente PULLMAN BUS SANTIAGO-CARTAGENA, han incorporado a su flota modernos buses MAGIRUS-DEUTZ, de gran capacidad para el transporte de pasajeros. Ambas compañías están plenamente convencidas de las bondades de estas máquinas, cuyas ventajas saltan a la vista: vienen equipadas con el famoso motor Diesel refrigerado por aire; poseen tres sistemas seguros de frenos; su suspensión neumática les otorga mayor estabilidad y una suavidad incomparable. Por el hecho de poseer carrocería integral, son sólidas y sin ruidos, y, finalmente, el extraordinario motor Diesel-Deutz, refrigerado por aire, les da mayor potencia y les representa, a la vez, una mayor economía.

COMODIDAD Y VELOCIDAD

En relación con el confort que ofrecen al pasajero, estos modernos buses poseen un ambiente interior siempre puro y muy agradable, y sus asientos son blandos, amplios y reclinables. La calefacción se acciona independientemente del motor, lo que le permite al conductor seleccionarla a voluntad y en forma estable.

Otros detalles técnicos sobresalientes de estos buses, son los 85 kilómetros que pueden mantener cómodamente, en velocidad de crucero, lo que significa que el motor va con un régimen económico de revoluciones. Está dotado, además, de departamentos de equipaje amplios y herméticos.

REPRESENTANTE EXCLUSIVO EN CHILE

La firma representante de los buses y camiones MAGIRUS-DEUTZ, con el carácter de exclusivos para Chile, "SOINA", Braumuller, Opaso, Valdivieso & Cía., Ahumada 312, oficina 623, y teléfonos 67635 y 84460, en nuestra capital.

Esta firma representante tiene, además, una extensa Estación de Servicio de MAGIRUS, como, asimismo, toda clase de repuestos para esa marca.

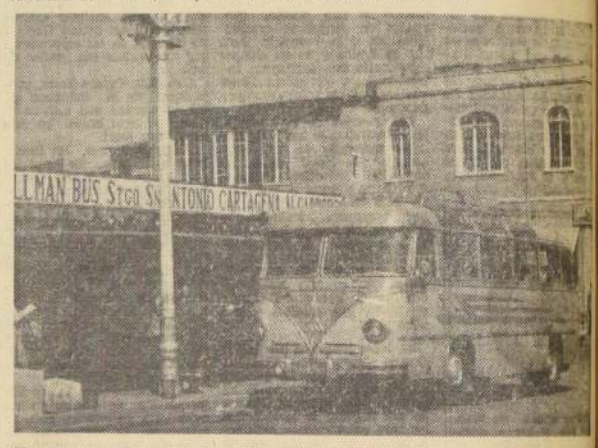

El moderno y confortable bus pullman "MAGIRUS" de fama internacional, se está incorporando a todas las rutas interprovinciales. Por su resistencia, comodidad y seguridad es adquirido por las principales empresas, tanto en nuestro país como en el extranjero. El grabado muestra este moderno vehículo junto a la garita de la PULLMAN BUS, junto a la Estación Central, que tiene a su cargo los recorridos entre Santiago y los diferentes pueblos de la costa. Las ventajas de esta moderna máquina han sido ampliamente apreciadas por el público que las prefiere.

INVERSIONES DE LA INDUSTRIA AUTOBUSERA ASCIENDEN A MAS DE 50 MIL MILLONES DE PESOS

La industria autobusera nacional muestra en este breve resumen la importancia de su rubro:

SUS INVERSIONES: En máquinas, estaciones de servicio e instalaciones administrativas están calculadas en E° 50.000.000.

DISPONE: De 4.500 máquinas que dan trabajo directo a 20 mil personas y movilizan a 3.000.000 de pasajeros a lo largo del país, de los cuales un 17% son estudiantes.

CONSUME: El 30 por ciento del combustible que llega o se elabora en el país.

HA DADO: Nacimiento a la industria del carrozado, que hoy compite ventajosamente con el trabajo importado. En Santiago hay 10 firmas que se dedican a este trabajo y otras 10 en provincias.

CONSUME: En neumáticos, E° 4.000.000.

EN REPUESTOS: Se invierten aproximadamente 3.800.000 escudos.

REPARADORES DE RADIOS

Necesitamos operarios con buena experiencia en reparación de receptores. Salario conforme a capacidad. Indispensable situación militar arreglada.

Los interesados deberán presentarse con sus antecedentes, de lunes a viernes, en horas de trabajo en:

VICUÑA MACKENNA N.o 3333

DEPARTAMENTO DEL PERSONAL

UNIVERSIDAD DE CHILE

ESCUELA DE MEDICINA

De acuerdo a la Ley 10.223, llámase a concurso para proveer el siguiente cargo docente:

CATEDRA DE FISIOPATOLOGIA

1 ayudante 2.o, grado 5.o, con 6 horas.

Los interesados deberán presentar sus antecedentes hasta el día 24 de abril próximo, a las 12 horas, en la Dirección de la Escuela de Medicina, Santos Dumont N.o 999, quinto piso.

CUADROS AL ÓLEO

de paisajes chilenos y motivos europeos

V E N D O

Confección rápida de marcos.

Merced 753. Local 9 "Galería Andes"

CORPORACION DE LA VIVIENDA

VIVIENDAS ECONOMICAS EXPERIMENTALES

Se invita a los señores:

Arquitectos
Ingenieros
Constructores Civiles
Contratistas
Industriales

y a todos aquellos interesados que posean algún sistema constructivo aplicable a la edificación de viviendas económicas, a desarrollar su idea en los terrenos que ha dispuesto para este fin la Corporación de la Vivienda en la Población "DR. JUAN NOE", de Arica.

Para realizar lo anterior, cada uno de los interesados podrá construir un grupo de dos viviendas económicas experimentales, en conformidad al sistema que se proponga y que haya sido aceptado por la Corporación.

La inversión en dinero que represente la construcción de cada grupo de viviendas le será reembolsada a los Sres. interesados por medio de Estados de Pago que se irán cursando en conformidad al presupuesto oportunamente aprobado y al avance de las obras contratadas.

Planos, bases y demás antecedentes podrán solicitarse en la Oficina de la Corporación de la Vivienda, Lastarria 1203, en Arica, y en la Secretaría de la Sección Zona Norte, Arturo Prat 48, 5.o piso, en Santiago.

SANTIAGO, 28 de Marzo de 1961.—

EL VICEPRESIDENTE EJECUTIVO

MAGIRUS-DEUTZ

¡¡con el famoso motor Diesel refrigerado por aire!!

Una opinión AUTORIZADA

Presentamos a don HERNAN BLANCO, uno de los choferes de la Empresa VIA SUR LTDA., que ha conducido Buses MAGIRUS-DEUTZ por más de UN MILLON DE KILOMETROS, quien dice:

"Me siento seguro manejando los Buses MAGIRUS-DEUTZ de la Empresa VIA SUR, para la cual trabajo desde hace 11 años. Esta seguridad me la dan: los 3 sistemas de frenos, la estabilidad y la suavidad incomparables debido al sistema exclusivo de suspensión neumática, la carrocería integral, sólida y sin ruidos, de máxima seguridad, y el POTENTE y ECONOMICO motor Diesel Deutz, refrigerado por aire, que es extraordinario."

Y en cuanto a la comodidad para los pasajeros, el chofer HERNAN BLANCO agrega:

"El ambiente interior de los Buses MAGIRUS-DEUTZ es siempre puro y muy agradable; los asientos son blandos, amplios y reclinables; la calefacción se acciona independientemente del motor y, por lo tanto, se selecciona a voluntad, y es estable."

Con respecto a otros detalles técnicos, don HERNAN BLANCO expresa:

"Los Buses MAGIRUS-DEUTZ mantienen cómodamente 85 kilómetros en velocidad de crucero; cuando el Bus va a esa velocidad, el motor va con un régimen económico de revoluciones; los departamentos de equipajes son amplios y herméticos."

Esa es la opinión de HERNAN BLANCO, experto chofer de las rutas de Chile, quien, responsablemente al volante de los Buses MAGIRUS-DEUTZ, de la Empresa VIA SUR, recorre de día o de noche, con buen o mal tiempo, los caminos de nuestro país.

¡¡20.000 kilómetros DIARIOS recorren los Buses VIA SUR!!

Representantes Exclusivos para Chile de los Camiones y Buses MAGIRUS-DEUTZ

SOINA

BRAUMULLER, OPASO, VALDIVIESO & CIA

AHUMADA 312 OF 623 TEL 67635 84460

SANTIAGO

"EL PEHUENCHE", PUERTA DE ENTRADA Y SALIDA PARA 4 PROVINCIAS CHILENAS

EL TURISMO, EL COMERCIO Y EL AUGE DE CURICO, TALCA, LINARES Y MAULE

Cuando hoy, justo al mediodía, delegaciones chilenas y argentinas icen sus respectivas banderas y coloquen placas recordatorias de la ceremonia inaugural en el paso internacional de El Pehuenche, se habrá realizado un proyecto desarrollado de 18 años.

El camino internacional, que unirá desde hoy a Talca con Malargue, en la República Argentina, a través del paso de El Pehuenche, fue acordado en 1943, en el convenio sobre vías de comunicación firmado en Buenos Aires por los Cancilleres de ambos países, Joaquín Fernández y Segundo Storni.

Cuarenta obreros, trabajando en jornadas forzadas, terminaron en tiempo record el último tramo de 22 kilómetros de los 176 que median entre Talca y el limite chileno-argentino. En tres meses completaron su labor y es así como hoy el Ministro de Obras Públicas, Ernesto Pinto Lagarrigue podrá inaugurar este paso en medio del marco imponente de la cordillera andina, a una altura de 2.600 metros sobre el nivel del mar.

Malargue, ciudad argentina que quedará unida con Talca, tiene solamente 7 mil habitantes, dos bancos y un teatro, pero es punto de suma importancia en las comunicaciones argentinas. De allí hay vías directas a Mendoza, a San Rafael y a General Alvear, que a su vez están unidas a Buenos Aires y al resto del país.

Especial importancia para la economía de la zona tendrá esta vía de comunicación. Talca pasará a convertirse en una especie de puerto de salida de la industria y la agricultura sureñas hacia la Argentina y será el punto de entrada de los productos argentinos. El movimiento que se derivará de este comercio es difícil calcularlo en números. Lo concreto y definitivo, es que Talca y todas las provincias aduacentes darán un gran salto en sus economías.

Por ejemplo, actualmente las usinas de Huachipato exportan a Buenos Aires un promedio de 60 a 80 mil toneladas anuales de fierro, que ahora deben viajar por vía marítima, para lo cual las naves dan la vuelta por el estrecho de Magallanes. Este recorrido da un total de 4.400 kilómetros. Por el Paso de El Pehuenche, el fierro de Huachipato llegaría a Buenos Aires después de recorrer menos de 2.000 kilómetros, es decir, menos de la mitad del viaje actual. Las ventajas de este nuevo camino internacional son evidentes.

San Rafael y Malargue, ciudades vecinas, son los puntos principales de una rica zona minera, en la cual hay actualmente 18 minas en explotación. Aquí conviene recalcar un dato curioso. Al igual que en el extremo austral argentino, la inmensa mayoría de los trabajadores son chilenos.

Cuatro hoteles de primera categoría quedarán unidos por este camino. San Rafael, Malargue, Talca y Constitución, el balneario vecino a Talca, poseen cómodos y modernos hoteles que serán puntos de primerísima importancia en el auge que necesariamente tendrá el turismo tanto en la zona argentina como en la chilena. Es tradicional, a este respecto, la costumbre de los mendocinos y de otros argentinos del interior, de veranear en Chile antes que atravesar medio continente para llegar hasta las costas argentinas. Viña del Mar, debido al paso transandino, capta año a año mayor cantidad de argentinos que vienen a sus playas. Ahora será la zona sur la que podrá gozar de los beneficios de una corriente turística ansiosa de ver nuevos paisajes.

Las autoridades que hoy al mediodía inaugurarán el paso internacional de El Pehuenche ("hombre de la región de las araucarias", quiere decir en araucano) podrán tener la satisfacción de ver coronada una obra de largo alcance y de difícil cristalización. Esta vía internacional modificará de manera sustancial las economías de cuatro provincias chilenas. No sólo Talca recibirá los beneficios, sino que también Curicó, Linares y Maule verán cómo el turismo y el comercio proveniente de El Pehuenche tonificarán notablemente sus erarios.

Placa recordatoria que el Gobierno de Chile colocará, al mediodía de hoy, en el límite argentino, con el motivo de la inauguración del paso de El Pehuenche. Los argentinos, por su parte, colocarán otra placa similar en el lado chileno.

CARACTERISTICAS TECNICAS DEL CAMINO INTERNACIONAL PASO DE "EL PEHUENCHE"

SECTOR	Long. Kms.	PAVIMENTO: Concreto	Est. Riplo	Nat. Firme
Talca-San Clemente	22	22	—	—
San Clemente-Cipreses	80	—	80	—
Cipreses-Laguna del Maule ...	50	—	—	50
Laguna del Maule-Límite	22	—	4	18
TOTAL	174	22	84	68

Pendiente máxima: Cuesta Los Cóndores 10% en 2 Kms.

Altura de Paso: 2.450 Mts. s.n.m.

Ancho de Calzada: 4 Mts. en diversos sectores que en total alcanzan a unos 12 Kms. El resto tiene como mínimo 6 mts.

Se constituyó el Comité de Progreso "El Pehuenche"

Un comité que se dedicará exclusivamente al progreso material del Paso de "El Pehuenche", fue resuelto en la sesión que celebró en Talca la Comisión Chilena de Intercambios con Argentina.

De acuerdo con lo resuelto este comité estará integrado por dos representantes de cada provincia, los que en conjunto lucharán por obtener el mejoramiento permanente del camino y la forma de que esa vía tenga una vida constante, mediante la creación de centros de atracción tales como casino, hospedería, estaciones de servicio, etc.

Este comité, celebrará sesiones rotativas, y continuamente sus integrantes estarán gestionando ante las autoridades la aplicación de proyectos que tiendan a lograr lo que se busca, cual es que el camino internacional por el Paso de "El Pehuenche" se aleje de ser una vía condenada a morir por la falta de recursos, como ha ocurrido con otros caminos internacionales.

COLABORACION DE
MANUFACTURAS PROTEC
TALCA
FABRICA DE IMPERMEABLES, CASACAS DE CUERO Y CASTILLA, GUANTES Y ROPA DE DEPORTE

Cía. Cervecerías Unidas S.A
TALCA
CCU
SE ASOCIA A LAS FESTIVIDADES
DE LA INAUGURACION
DE LA NUEVA RUTA INTERNACIONAL

SOC. FABRICA DE PAPEL Y CARTON
SCHORR
Y
CONCHA
TALCA
DIRECCION TELEGRAFICA
"PALACIO"
CASILLA 185 — TELEFONO 61
PAPELES SATINADOS DE COLOR
PAPELES PARA ENVOLVER
CARTULINA DE COLOR, CARTONES
SACOS DE PAPEL

BARRACA VOLCAN
Prop. de la Cia. Chilena de Fosforos
TALCA

PINO INSIGNE EN BRUTO Y ELABORADO
ALAMO EN BRUTO Y ELABORADO — CAJONERIA
PABELLONES PARA INSTALACIONES DE
FAENAS — MADERAS DURAS EN GENERAL
4 NORTE — 8 ORIENTE — FONO 118
CIA. CHILENA DE FOSFOROS
TALCA (Chile).

EN CEREMONIA DEL PEHUENCHE

EL MINISTRO DE OO. PP. REPRESENTARA A CHILE

Un Ministro de Estado y cuatro Subsecretarios representarán al Gobierno de Chile en la ceremonia inaugural del paso internacional de El Pehuenche. La delegación nacional, que partió ayer de Santiago, rumbo a Talca, está presidida por Ernesto Pinto Lagarrigue, Ministro de Obras Públicas, quien tendrá a su cargo el principal discurso de la ceremonia al mediodía de hoy. También forman parte de la misión los Subsecretarios de Obras Públicas, Guillermo Ríos Mackenna; del Interior, Jaime Silva; de Agricultura, Ciro Iturriaga; y de Relaciones Exteriores, Fernando Donoso.

Ernesto Pinto Lagarrigue

Además, estarán presentes también, el Director de Vialidad del Ministerio de Obras Públicas, Oscar Jiménez y el Director de Turismo, Luis Valdés Pereira; el Intendente de Talca, José Escobar; de Maule, Mario Pica; de Curicó, René Leon y de Linares, Sergio Barja, y el gobernador de Constitución, Sótero Astaburuaga.

Sus bellezas naturales auguran enorme porvenir turístico a Talca

Cuando se habla del turismo en la provincia de Talca, inmediatamente todos piensan en Constitución. El balneario sureño tiene la rara peculiaridad de aunar todos los elementos que el amante de la naturaleza puede exigir. Junto al mar, los cerros y los bosques le dan un viso totalmente diferente a los otros balnearios de la costa. Si a eso agregamos la desembocadura del río Maule, con todos sus paseos y lugares de excursión, tenemos que Constitución tiene bien ganada su fama.

Pero Constitución es sólo uno de los tantos parajes que la provincia guarda para los visitantes. En la zona cordillerana, tres grandes conos muestran su constante capucha blanca. El Descabezado Chico, el Descabezado Grande y el Cerro del Campanario, este último casi en el límite con Argentina, se elevan todos ellos sobre los 3.000 metros sobre el nivel del mar.

Seguramente, muy pocos viajeros conocen el Alto de Vilches. Ubicado en la montaña, su principal característica es un bello fenómeno atmosférico sin parangón. Trasladémonos imaginariamente a la región. Hay un sol esplendoroso. El calor invita al generoso refugio de la enramada o al cantarino acariciar de los esteros. Cuando más aprieta el calor, se produce lo increíble, el milagro de la naturaleza: cesa el calor y comienza a nevar, como si el invierno se hubiera hecho presente en todo su rigor y si en lugar de encontrarnos en una aldea montañosa chilena nos encontráramos en medio de un paisaje escandinavo.

Desde el siglo pasado, los talquinos tenían un punto de reunión. Se encontraban los encopetados vecinos y se citaban: "Nos encontramos en los baños de Mondaca". En carruajes especialmente adaptados para tales paseos, viajaban hasta los temperados "baños de Mondaca". Su temperatura varía entre los 28 y los 44 grados, y se les señala como de poder curativo en los casos de afecciones cutáneas, reumatismo y desórdenes estomacales. Un análisis químico ha demostrado que sus aguas contienen cloruro de sodio, de potasio, sulfato de magnesia, sílice y óxido de hierro.

A sólo 150 kilómetros de Talca, y a más de 2.000 metros de altura, se encuentra la espectacular laguna del Maule. Con una superficie superior a los 47 kilómetros, está enmarcada por formidables guardianes andinos, varios de los cuales le proveen de la mayor parte de su caudal. A pesar de que no hay locomoción colectiva hasta ese lugar, vale la pena cualquier esfuerzo para llegar a este paraje, de impresionante belleza.

Así, desparramados en lo ancho y lo largo de toda la provincia, parajes idílicos, farellones espectaculares, lagunas, baños termales, playas con cerros, bosques y ríos, van dejando en la retina del viajero impresiones de belleza en todos sus tonos y matices. Talca tiene, sin lugar a duda, una riqueza potencial enorme en la explotación sistemática y organizada de sus bellezas naturales. El turismo en esta zona deberá ser una de sus mayores fuentes de ingresos. Ahora, los talquinos tienen la palabra.

COOPERATIVA VITIVINICOLA DE TALCA
Casilla 394-Fono 724
TALCA

ELABORACION
VINOS
COOPERADOS

"GONZAGAS"
EL GAS LICUADO DE TALCA
EN
1 SUR 4 ORIENTE — FONO 278

MADERAS
Santiago Bravo Caballero
TALCA — 1 SUR OTE — FONO 238-R — CASILLA 519
INVITA A SUS VECINOS Y AMIGOS ARGENTINOS, A VISITAR SU ESTABLECIMIENTO
PINO ELABORADO - ALERCE - OLIVILLO
FABRICA DE PUERTAS Y VENTANAS
ELABORACION EN MAQUINAS MODERNAS

Establecidos el año 1930
IMPORTADORA
J. Y R. BURGOS S. A. C.
Importadores — Distribuidores
AUTOMOVILES Y CAMIONES CHEVROLET — OPEL — AUTOMOVILES BUICK
Repuestos y accesorios legítimos.
NEUMATICOS Y BATERIAS B. F. GOODRICH
5 Oriente N.o 1301 — Casilla 227— Teléfono N.o 116-J (31700)
31 años al servicio del automovilismo

BANCO DE TALCA
FUNDADO EN 1884
CAPITAL Y RESERVAS E° 1.039.086,34
DIRECTORIO
AURELIO FERNANDEZ BARROS, Presidente
ENRIQUE BURGOS MOREIRA, Vicepresidente
ARMANDO FUENZALIDA FELIU
VICTOR OPASO COUSIÑO
CESAR GARAVAGNO TRUCCO
OSCAR PINOCHET SALGADO
PEDRO CORREA OPASO
SANTIAGO VERGARA LOIS (Honorario)
CESAR CUADRADO MERINO, Gerente General

OFICINA DE TALCA (Matriz)
WALDO LOPEZ STRANGE, Gerente Inspector
FEDERICO VENEGAS KAYSER, Subgerente Administrativo
ALBERTO DANIONI BERNASCONI, Subgerente de Crédito

OFICINA DE SANTIAGO
AGUSTIN EYZAGUIRRE ESCOBAR, Gerente
JORGE ACEVEDO CASTRO, Subgerente
LUIS TRONDREAU STA. MARIA, Subgerente de Cambios

SUCURSALES EN:
• CAUQUENES
• PARRAL
• LINARES
• SAN CARLOS
• SAN JAVIER
• MOLINA
• TALCA ESTACION

EL BANCO DE TALCA OFRECE A SU DISTINGUIDA CLIENTELA, ADEMAS DE LAS OPERACIONES USUALES BANCARIAS, SU DEPARTAMENTO DE CAMBIOS, QUE ATIENDE TODA CLASE DE OPERACIONES, CON CORRESPONSALES EN LOS PRINCIPALES PAISES DEL MUNDO.

ARROZ MIRAFLORES
envasado
óptima CALIDAD
máxima HIGIENE
PESO exacto

Radio Portales de Talca cumple cinco años de eficiente labor

Radio Portales de Talca se ...presta a celebrar su 5.o ani...versario. Es así como para los ...as 15 y 16 de los corrientes ...preparan diversos progra... que llamarán la atención ...la novedad y prolijidad ...que han sido concebi... Los días ya señalados, ...el auditorio de la emisora ...actuarán artistas de gran ...prestigio y contratados espe...cialmente. Las presentaciones ...desde el espléndido salón au...ditorio de que está dotada ...esta prestigiosa radioemisora ...serán televisados, razón ésta ...que permitirá al grueso del ...público participar en la pro...gramación gigante que para los ...días 15 y 16 está montando ...la Dirección Artística de Ra...dio Portales. Las 5 pantallas ...a través de las que se tele...visarán las presentaciones ar...tísticas estarán ubicadas en ...las vitrinas de importantes ...casas comerciales del centro ...de la ciudad, esto en lo que ...concierne a las actividades ...celebratorias del 5.o aniver...sario.

La planta de la estacion ...está situada en la Población ...Tabaco, sus equipos de ...onda corta y larga están per...manentemente en función ...gracias a la eficiencia profe...sional del personal a su car...go. El mástil irradiante tiene ...una altura de 104 metros; ...desde ese punto es que se di...funden al país y al extranjero ...los agradables programas que ...durante el día, y de acuerdo ...al nuevo y moderno concepto ...radial con que se ordenan ...las diferentes etapas de ...la jornada de transmisión ...que se inicia desde las 7 horas ...a la 1 de la madrugada.

Pero ahora hablamos de la ...CC 108 Radio Portales de Tal...ca, Vistaria en su sede de ...calle 1 Norte N.o 1075 es im...pregnarse de un espíritu nue... en lo que a radiotelefonía ...se refiere; se encuentra con ...personal en la portería y sa...la de recepción con una atención cordial que compromete, luego la amplia y acogedora oficina del señor Abraham Hasbún, a quien caracteriza su sonrisa franca y cordial y siempre dispuesto a restar algunos minutos de su valioso tiempo para mostrar con justificado orgullo su emisora, la labor que realiza en el medio y la línea de acción ya fijada para el porvenir. Antes de los estudios mismos, está el cómodo y acogedor salón auditorio, su acústica perfeccionada ex profeso por técnicos en la materia, permite la transmisión con gran calidad de las presentaciones artísticas que se suceden especialmente en días de fin de semana; locutorios y salas de control bien montadas, gracias a lo cual el personal, tanto de locutores y controles está en condiciones de laborar con comodidad en las horas de sus respectivos turnos; una discoteca amplísima y dotada de primicias y exclusividades realmente novedosas, que de acuerdo a las opiniones de elementos conocedores de la materia la sitúan en una de las discotecas más completas de Chile y América.

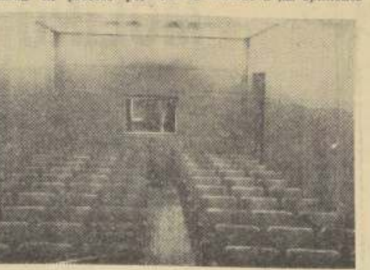

Hemos querido dar de esta forma, una visión a nuestros lectores de las instalaciones de Radio Portales de Talca.

El Grupo de Emisoras Diego Portales, es una Sociedad Anónima cuyo directorio es el siguiente:

Presidente: señor Nazir Hirmas Atalah; vicepresidente: Abraham Hasbún Ananias; gerente general: Raúl Tarud Siwady; Gerente administrativo: Arturo Tarud Siwady; Directores: Arturo Aldunate Phillips, Julio Durán Neumann, Alfonso Ardisoni, Eduardo Alessandri Rodríguez, Pedro del Campo Benavente, Elías Deick, Fernando Díaz Acuña.

Y por último, daremos a conocer a nuestros lectores la nómina del personal que desarrolla sus actividades en Radio Portales de Talca.

Como Jefe de Programas, el señor Juan Carlos Coronado Coronado.

Asesor Artístico, el señor Erasmo Gatica Aguirre, y un selecto grupo de locutores y periodistas.

TALCA DEJA SU ROMANTICISMO Y SE LEVANTA COMO MODERNA CIUDAD

Talca, la ciudad que según la leyenda guarda un hueso de Don Quijote de la Mancha y que se jacta de que allí se refugió la más rancia nobleza colonial, es, sin embargo, una ciudad no sólo de gente romántica, sino que también de hombres de acción. Recorrer la historia de esta ciudad, plagada de hechos curiosos y anécdotas de todo tipo, es conocer la vida de esfüerzo y sacrificio que han llevado sus hijos. Pero lo que ha dado un sello peculiar a los talquinos, aparte de su famoso lema de "Talca, Paris y Londres", es su temple para soportar, con espartana resignación y nuevas energías, los embates de la naturaleza. Sobreponiéndose a su dolor, han sabido levantar de las ruinas una ciudad magnífica, verdadero ejemplo para sus hermanas del resto del país.

Aun cuando los talquinos insisten en su entroncamiento con los más retumbantes apellidos, ahora el ciudadano moderno casi no tiene tiempo para preocuparse de esas cosas. Mucho más importante para él es llevar el ritmo actual de vida, preocuparse de las industrias, mejorar las vías de comunicación, aprovechar mejor el agro para hacerle producir el máximo. Siendo la provincia de mayor producción vitivinícola del país, con más de 60 millones de litros, tiene también, la más grande fábrica de fósforos del país. Junto al arroz, el trigo y las papas, están las fábricas de chocolate, textiles y de productos alimenticios. La producción de olivos y las grandes refinerías, la ganadería y las curtiembres. Puentes monumentales y carreteras modelos. Plantas hidroeléctricas y riego mecánico. Y, después de cada terremoto, volver a edificar lo que la naturaleza destruyó en contados segundos. Una y otra vez. Con energía admirable, con porfía y resolución teñida de amor propio y de hombría. Y así sigue Talca, en ritmo vertiginoso, moderno.

DISTRIBUIDORES "SHELL" EN TALCA

Cabe hacer notar que la distribución "Shell" en Talca, desde 1924 estuvo a cargo de la firma Stringfellow y Aguilera, para luego ser Julio C. Aguilera. Posteriormente, Aguilera, Fuerzalida y Vergara, siendo en la actualidad José Manuel Aguilera. El señor Stringfelliw, socio de la primera firma, era en esa fecha Viceconsul de Gran Bretaña en Talca.

ARROZTAL
ARROCERA DE TALCA S.A.

CALLE 1 SUR Nº 1841 — TELEFONO 376 — CASILLA 354
DIRECCION TELEGRAFICA: "ARROZTAL" — TALCA

Atiende las necesidades de la zona con sus extraordinarios productos "TRES ASES", para alimentación humana:

ARROZ TRES ASES 100% GRANO ENTERO
" " " SUPER EXTRA
" " " EXTRA
" " " CORRIENTE

Para la alimentación de animales y aves dispone de sus alimentos Concentrados y HARINILLAS CONVERTIDAS, ricas en proteínas y diversas substancias nutritivas.

FERIA DE MAQUINARIAS
LUIS A. RAMIREZ A.
12 Oriente 1020 - Teléfono 525 - Casilla 226
Dirección Telegráfica: FEMAQUINARIAS
TALCA
COMPRAVENTAS DE TODA CLASE DE MAQUINARIAS
Anexo Mercería — Extenso surtido de implementos agrícolas
DESDE UN PERNO A UNA LOCOMOTORA

SCHLECHTER, MUNDIGO S. A. C.
CONCESIONARIOS FORD
TELEGRAMAS MOTOFORD
Casilla 256 — Tel. 207
Talca
ESTACION DE SERVICIO
1 SUR 2260
15 Y 16 ORIENTE
AMIGOS ARGENTINOS:
Visite nuestra Estación de Servicio, donde se le atenderá en forma cordial y eficiente.

CIA. MOLINERA
EL CONDOR

HARINAS: Marca Registrada: "Cóndor" y "Victoria"
CONTRATOS PROXIMA COSECHA
1855 - 1961
MAS DE UN SIGLO AL SERVICIO DE LA AGRICULTURA Y DEL COMERCIO DE LA ZONA
2 SUR AVENIDA CARLOS SCHORR — Casilla 117 — Fono 117 — Talca

JOSE MANUEL AGUILERA S
DISTRIBUIDOR AUTORIZADO SHELL CHILE LTD.
CASILLA 145. FONO 650. 2 SUR 6y7 ORIENTE TALCA
SHELL
SEÑOR VISITANTE, LE INVITAMOS CORDIALMENTE A NUESTRO SERVICIO DE ABASTECIMIENTO "SHELL", DONDE SERA ATENDIDO CON ESMERO Y PRONTITUD.
LA NACION

COPEC

EL PUNTO OBLIGADO
DE REABASTECIMIENTO
EN LA RUTA AL SUR

Nuestra firma contribuyó a la rápida terminación de los trabajos de la nueva ruta a la República Argentina, proporcionando los combustibles y lubricantes para el movimiento de máquinas.

SERVICIO
COPEC

HENRIQUEZ Y MANZI LTDA.
TALCA

A fines del siglo XVII fue fundada ciudad de Talca

"Al norte del Maule había fundado el Gobernador Marín de Poveda, a fines del siglo XVII, el pueblo de Talca, pero cincuenta años más tarde era todavía una aldea miserable formada por unas cuantas casas. A su paso por este lugar, en abril de 1742, determinó José Manso de Velasco darle una nueva planta, trasladándola con el nombre de S. Agustín de Talca, un poco más al occidente, en los terrenos que para este objeto habían cedido dos años antes los padres agustinos, que tenían allí una estancia y un convento. Esta villa, a que se acogieron algunos hacendados de las inmediaciones poseedores de bienes de fortuna más o menos considerables, tomó en pocos años un incremento mayor que cualquiera de las que se fundaron por entonces. En 1745 tenía ya construídas 124 casas; y uno de sus vecinos, llamado don Francisco de Silva, edificó a su costa la casa del Cabildo y la Cárcel de la ciudad." (Barros Arana-Hist. de Chile.)

"Prohevit soli leo", leyenda de su escudo, que representa al león de Castilla atravesando a nado el río Maule, portando en sus manos el estandarte, y significa que el león llevó a la región sureña la religión y la civilización de Castilla.

Por real cédula de Carlos IV, la corona española le otorgó a Talca el título de "Muy noble y muy leal".

BANCO DE TALCA: 76 AÑOS AL SERVICIO DE LA ZONA

Su primer presidente fue don José Manuel Fernández C.— Se instaló en el mismo lugar donde funciona actualmente

Los Estatutos por los cuales debería regirse la nueva sociedad anónima denominada "Banco de Talca" fueron reducidos a escritura pública con fecha 17 de septiembre de 1884, ante el Notario de la localidad, don Manuel Veillón Borgoño.

El 27 de octubre del mismo año, fueron aprobados por Decreto Supremo, que lleva las firmas del Presidente de la República don Domingo Santa María y la de su Ministro de Hacienda don Ramón Barros Luco.

El Decreto Supremo que declaró legalmente instalada la nueva sociedad fue dictado con fecha 20 de junio de 1885, e inició sus actividades comerciales el 2 de julio del mismo año.

En la primera sesión, celebrada el 24 de octubre de 1884, quedaron designados presidente, D. Gerónimo de la Cruz; vicepresidente, José Manuel Fernández Carvallo, y secretario, Angel María Garcés. El cargo de gerente recayó en la persona del señor Víctor Silva Cienfuegos.

Como un dato curioso, agregaremos que el local primitivo se instaló en el mismo terreno donde funciona actualmente esta Oficina Central, y que fue adquirido por escritura pública de 7 de enero de 1885, a don Pedro José Jara, en la suma de 27.062,95 pesos.

PRIMER DIRECTORIO. — Presidente, don José Manuel Fernández C.; vicepresidente, don Urcisino Opazo; directores: señores Angel María Garcés, Ruperto Echeverría, José Joaquín Donoso, Constantino de la Cruz y Carlos Ycaza. Director-gerente, don Víctor Silva Cienfuegos.

MOLINO TALCA

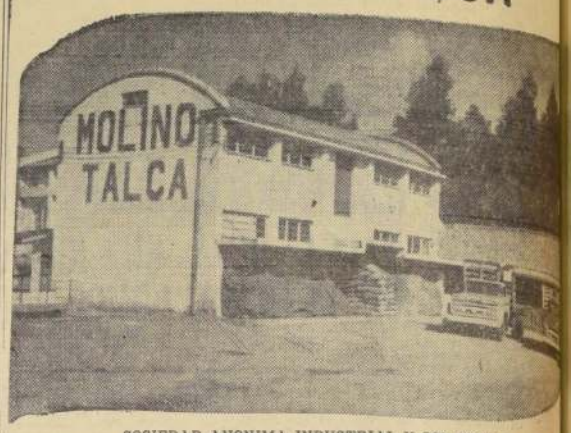

SOCIEDAD ANONIMA INDUSTRIAL Y COMERCIAL
Oficinas: 1 Sur 818 — Casilla 15-D
Teléfonos: Gerencia 1004 — Contabilidad 283
Telegramas: "MOLINOTALCA"
TALCA
Molino: Camino a Duao — Teléfono 3033
Harinas Superfinas: León Colorado
Copihue Rojo
Planta Seleccionadora de Semillas
MOLINO DE ARROZ
Arroz Elaborado: León Colorado
Miembro de la Sociedad de Fomento Fabril — Santiago
Asociación de Industriales del Centro "ASICENT" — Talca

CAMARA DE COMERCIO DE TALCA
FUNDADA EN 1928

A lo largo de sus 33 años de vida su preocupación constante ha sido la defensa del comercio en lo económico, financiero y social, basta dejarlo en un pie de sólida organización y de eficientes servicios a la comunidad.

Mesa directiva: Armando Fuenzalida Feliú, presidente; Matías Hojas Alonso, vicepresidente; Orlando Ramírez Peña, secretario; Esteban Pérez Martínez, tesorero.

ACEITERA CONCHA
BARROS S. A.

FABRICA DE ACEITES COMESTIBLES OLIVA Y OLEAGINOSAS

Camino Longitudinal - Frente 5 Sur
Casilla 416 — Teléfono 1037 — Dirección Telegráfica: "ACEITERA"
— TALCA —

SERVICIO MEDICO NACIONAL
DE EMPLEADOS
— o —

AVISO

Llámase a Concurso Médico conforme a lo dispuesto en el Reglamento del Servicio Médico Nacional de Empleados, Decreto Supremo N.o 212, para proveer los siguientes cargos:

DOS MEDICOS EXAMEN DE SALUD, con dos horas cada uno, grado 5.o y quinquenios, en la ciudad de Valdivia.

Los antecedentes se recibirán en la Oficina de Partes, Bandera N.o 72, 5.o piso, Santiago, hasta el día 29 de abril de 1961, a las 12 horas.

DR. ENRIQUE CUADRA GAZMURI
Vicepresidente Ejecutivo

ALEJANDRO JARAMILLO
Av. San Miguel esq. Camino Longitudinal 1 Sur 817
Tels. 341-RJ 259-R-Casilla 295-TALCA

OFRECE A SU DISTINGUIDA CLIENTELA DE LA REGION Y A LOS VECINOS DE LA REPUBLICA ARGENTINA, LA LINEA COMPLETA DE CAMARAS, NEUMATICOS Y BATERIAS

"GENERAL INSA"