TIEMPO PARA SANTIAGO
HOY: BUENO.—
EDICION DE 18 PAGINAS.— PRECIO $ 2.—

LA NACION

MIERCOLES 24 DE MARZO DE 1948
SANTIAGO DE CHILE

CONFERENCIA INTERNACIONAL SOBRE LA ANTARTIDA PROPONDRAN GOBIERNOS DE CHILE Y ARGENTINA

"Chile y Argentina propiciarán una Conferencia Internacional con la participación de todos los países que tienen derechos sobre el Casquete Antártico", declaró el Presidente de la República, Excmo. señor Gabriel González Videla, ayer a las 20 horas, al recibir a los periodistas en el Palacio Presidencial de Viña del Mar. Agregó que de esta forma se podrá dilucidar cualquier problema que pudiera existir con respecto a su soberanía.

Acompañaba al Primer Mandatario el Canciller argentino señor Juan Atilio Bramuglia.

El señor González Videla expresó su reconocimiento hacia la República Argentina por su decidido apoyo a la candidatura de Chile en la NU, reconocimiento que se complacía en testimoniar en presencia del Ministro de Relaciones Exteriores de esa nación hermana.

Interrogado respecto a si Chile y Argentina habían suscrito algún convenio común con relación a la Antártida, S. E. respondió que no cabía adoptar ninguna nueva posición ni robustecer determinada actitud, por cuanto ya era perfectamente conocido el cordial, firme y sincero entendimiento que, en todo momento ha existido a ese respecto entre ambas naciones.

Interrogado sobre el Partido Comunista El Presidente de la República reiteró lo que manifestara públicamente en el discurso pronunciado desde los balcones de la Intendencia de Valparaíso, para agradecer el grandioso homenaje que le rindió la ciudadanía porteña.

"Yo no pediré, dijo, que el Partido Comunista, sea dejado al margen de la ley. Lo que no acepto es que algunos elementos comunistas, aceptando directivas soviéticas, realicen tortuosas maniobras en perjuicio del país".

"Esa es mi clara posición: combatir al comunismo stalinista que atenta contra la seguridad nacional".

EL CANCILLER BRAMUGLIA

Conocidas las categóricas declaraciones de S. E. el Presidente de la República, los periodistas interrogaron sobre el mismo tópico al Canciller argentino, quien coincidió con el Excmo. señor González Videla, en que no se trata de combatir la filosofía comunista, sino que se rechaza la intromisión de un Estado en otro Estado.

"Los argentinos repudiamos enérgicamente los atropellos imperialistas y por eso estamos perfectamente concordes con la decidida actitud de Chile ante las Naciones Unidas".

TRATADO COMERCIAL

Con relación al Tratado Comercial Chileno-Argentino, el señor Bramuglia expresó su confianza de que él será aprobado satisfaciendo así un sentido anhelo de los dos pueblos.

"En todo caso, aseveró, cualquiera que sea el pronunciamiento de Chile, Argentina haciendo honor a sus tradicionales sentimientos hacia esta República, le prestará toda su cooperación económica".

"Chile no necesitó hacer consultas para acudir en defensa del pueblo checoeslovaco", declaró S. E.

Desmintió categóricamente los absurdos cargos de Andrei Gromyko en Consejo de Seguridad

"SU INSIDIOSA AFIRMACION ES DE TIPICO CUÑO COMUNISTA"

VIÑA DEL MAR, 23.— (U. P.)— El corresponsal de la United Press, Inocencio Pinto Durán, obtuvo una entrevista con S. E. el Presidente de la República, don Gabriel González Videla, en la que se refirió a los ataques soviéticos a Chile, en el Consejo de Seguridad de las Naciones Unidas.

El corresponsal solicitó de S. E. una declaración sobre la actitud asumida ayer por el delegado soviético, Andrei Gromyko, y Basilik Tarassenko, delegado de la Ucrania Soviética, quien aseguró ayer en el Consejo de Seguridad, que Chile no actuó espontáneamente en favor de Checoeslovaquia, sino que había actuado movido por secretas influencias del Gobierno de Estados Unidos.

El Presidente manifestó lo siguiente: "Esa insidiosa afirmación ofensiva para nuestra tradicional altivez de pueblo libre e independiente, es de típico cuño comunista.

EXCMO. SEÑOR GABRIEL GONZALEZ VIDELA

Sabe todo los Estados Unidos, que ningún otro Estado latino o europeo fué consultado por Chile para acudir en defensa del pueblo checoeslovaco víctima del golpe comunista que puso término a su independencia política.

La razón es muy simple. La Constitución Política del Estado chileno, corresponde al Estado el manejo exclusivo de las relaciones exte-

Como de esas atribuciones [illegible] me vi obligado a [illegible] nuestras relaciones diplomáticas con Checoeslovaquia, cuando elementos comunistas de mi país tuvo que afrontar [illegible] de las más graves amenazas a la estabilidad política que haya conocido [illegible]

Los comunistas, bajo la dirección de los representantes diplomáticos de Yugoeslavia, Rusia y Checoeslovaquia, utilizaban organizaciones obreras [illegible] del salitre y del carbón que ellos controlaban a través de los sindicatos, y lograron provocar una paralización [illegible] de la industria del salitre y parcial en las demás, que se prolongarse habría trastornado gravemente el ritmo económico y la vida misma en el país.

Oportunas y drásticas medidas adoptadas por el Gobierno con la aprobación del Congreso Nacional y ejecutadas con firmeza por las Fuerzas Armadas de la República, [illegible] milagrosamente ese peligro de típica estrategia [illegible] que ha sido repetido [illegible] mismos procedimientos [illegible] todos los países euro-

pos, especialmente en Checoeslovaquia, Italia y Francia.

"En esa ocasión, el propio Ministro de Relaciones Exteriores de Checoeslovaquia, señor Jan Massaryk, engañado por la doblez e hipocresía comunista, estimó arbitraria la actitud de

(PASA A LA PAG. SIETE)

MINISTRO DE DEFENSA FESTEJO ANOCHE A SU COLEGA DEL PARAGUAY

El Ministro de Defensa Nacional, general Sr. Guillermo Barrios Tirado, ofreció anoche en el Club de la Unión, una comida en honor de su colega paraguayo, contraalmirante D. Ramón E. Martino, que acompaña al Ministro de Relaciones de su patria, como delegado a Bogotá.

Asistieron altos Jefes de las Fuerzas Armadas y se cambiaron cordiales brindis.

Nuevo plan para el servicio de la deuda externa abre amplio campo al crédito exterior de Chile

MINISTRO DE HACIENDA, SR. JORGE ALESSANDRI R.

DON ROBERTO VERGARA HERRERA

Su regularización reducirá la deuda en 50 millones de dólares en 5 años

M. DE HACIENDA LO DIO A CONOCER AYER

El Ministro de Hacienda, don Jorge Alessandri Rodríguez, reunió a mediodía de ayer, en su despacho, a los directores de los diarios de la capital, con el objeto de hacerles entrega de una información especial relativa al nuevo Plan de Pagos de la Deuda Externa Nacional. Se regularizan, con las nuevas modalidades, los servicios de intereses y amortizaciones, lo que permite reabrir el crédito externo del país, que se encontraba totalmente cegado a causa de que los tenedores extranjeros de bonos chilenos estimaban que el servicio actual, con las modificaciones introducidas en 1939 y en 1942, era insuficiente.

De acuerdo con la nueva modalidad de pagos, pactada en pacientes negociaciones que realizó el señor Alessandri con los Consejos Protectores de Tenedores de Bonos de los EE. UU. y de Gran Bretaña, en adelante se pagarán intereses fijos, no condicionados a mayores o menores entradas del Fisco chileno, y la amortización tendrá sumas fijas, en el primer quinquenio del nuevo sistema, y será de 4% sobre el monto de deuda en circulación, desde 1954 en adelante.

El servicio de intereses se hará destinando, en 1948, fondos que signifiquen un 1,5% del total emitido en circulación; en 1949 y 1950, un 2%; en 1951, 32 y

(PASA A LA PAGINA 3)

EE. UU. PIDIO INVESTIGACION ACERCA DE CHECOESLOVAQUIA

Austin hizo esta petición como apoyo al Gobierno de Chile. Si se comprueban las acusaciones, ellas constituirán un caso de "agresión indirecta".

LAKE SUCCESS, 23. (U. P.). — (Por James Canel). — Estados Unidos como apoyo al Gobierno chileno, pidió hoy a las Naciones Unidas, que realice una investigación minuciosa sobre los acontecimientos que llevaron a los comunistas al poder en Checoeslovaquia.

El delegado norteamericano Warren R. Austin, declaró que si las acusaciones contra Rusia son probadas, "ellas constituirán un caso de agresión indirecta", de parte del Kremlin, y que la NU debe entonces "proceder en forma colectiva", para salvar a otros pueblos de una suerte similar.

Austin habló en contestación al delegado soviético que pronunció un discurso de inusitada violencia contra la política exterior norteamericana, pero no especificó hasta qué punto Estados Unidos está dispuesto a ir, pero los funcionarios estadounidenses creen que el Consejo de Seguridad, debido al veto ruso, no puede hacer otra cosa que hablar sobre el asunto planteado por Chile, ante el Consejo.

DISCURSO DE GROMYKO

Gromyko pronunció un discurso de 26 páginas y dijo que el asunto de Checoeslovaquia ha sido manipulado a su gusto por instigadores anglo norteamericanos deseosos de controlar a Europa y propagar la psicosis de la guerra.

También acusó a Estados Unidos de intervención directa en los asuntos internos de Grecia, Italia, Francia y Turquía, y dijo que hasta los porteros de Estados Unidos saben los propósitos imperialistas de los norteamericanos.

Austin contestó que estas acusaciones no "librarán al pueblo

(PASA A LA PAG. DIEZ)

DESDE AYER ES HUESPED DE S. E. EL CANCILLER SEÑOR BRAMUGLIA

En octubre vendrá a dictar curso en Escuela de Leyes.

ACTOS A LOS QUE CONCURRIO AYER

Mañana seguirá viaje a Bogotá pasando a Lima

El general argentino señor Mejó; el contraalmirante argentino, señor Castro; el Embajador Especial argentino, señor Corominas; el Jefe del Protocolo, señor Francisco Valdivieso; el Canciller Bramuglia; el Embajador de Argentina en Chile, señor López Muñz; el Jefe de la Guarnición, General Rafael Fernández, y el Ministro argentino señor Saverio Valenti ayer durante el homenaje a O'Higgins.

Un día de extraordinaria actividad fué el de ayer para el Canciller argentino señor Juan Atilio Bramuglia. Desde la mañana tuvo varias actuaciones públicas y privadas, y a media tarde se dirigió a Viña del Mar, en compañía del Canciller, señor Germán Vergara, para ser huésped de S. E. el Presidente de la República, quien le tributó una cordial y afectuosa recepción en su residencia del cerro El Castillo. Esta tarde regresará desde Viña, para mañana, a las 7.15 horas, seguir viaje a Lima, en avión.

HOMENAJE A LOS PROCERES

A las 10 horas, el señor Bramuglia, acompañado de los miembros de su comitiva, rindió homenaje a San Martín y O'Higgins, depositando al pie de sus monumentos, en la Alameda, hermosas ofrendas florales. Concurrieron a estas ceremonias, altos jefes de las Fuerzas Armadas, representantes del Gobierno y numeroso público, que hizo objeto al Canciller argentino de cariñosas manifestaciones de simpatía.

EN LA CANCILLERIA

Después el señor Bramuglia concurrió a la Cancillería, donde celebró una entrevista de una hora con el señor Vergara Donoso. No se informó sobre lo tratado en la importante conferencia.

EN LA FACULTAD DE DERECHO

En seguida el ilustre huésped se dirigió a la Escuela de Leyes, donde fué recibido por los miembros de la Facultad de Derecho de la Universidad de Chile. Todos los profesores, encabezados por el Decano, don Raimundo del Río, departieron cordialmente con el señor Bramuglia, quien es en Buenos Aires profesor de Derecho Social en la Universidad de la capital argentina. Estuvo presente en este acto el Presidente del Senado, don Arturo Alessandri Palma.

PUBLICACION EN LOS ANALES

Durante la charla, el Decano, profesor del Río, expresó al señor Bramuglia que en el primer número de este año de los Anales de la Facultad, sería publicado el texto del curso con que el Canciller argentino inauguró el año pasado, sus clases de Derecho Social en la Universidad bonaerense.

VENDRA A DICTAR UN CURSO

Al mismo tiempo solicitó del distinguido visitante que venga a Santiago a dictar este año un pequeño curso extraordinario sobre Derecho Social en la Escuela de Derecho. El señor Bramuglia agradeció ambas distinciones y aceptó venir a fines de año, posiblemente en octubre.

LOS MUEBLES DE JOSE GABRIEL OCAMPO

Luego le fué mostrada la Escuela, recorriendo detenidamente sus diversas dependencias. En la sala de la Facultad tuvo la grata sorpresa de encontrar que los muebles con que está habilitada son los que el famoso y recordado catedrático argentino, don José Gabriel Ocampo, legó a la Escuela de Derecho, en el siglo pasado. Son hermosos muebles, de estilo antiguo, que han sido conservados como homenaje a la memoria del gran profesor argentino, que fué redactor de nuestro Código de Comercio. A este propósito debemos recordar que la Facultad instituyó, hace ya mucho tiempo, un premio que lleva su nombre, para la mejor memoria sobre Derecho Comercial. Su retrato se conserva también en esa sala, en la que están los de los principales Decanos que ha tenido en su ya larga existencia.

HABLA BRAMUGLIA

Ya se retiraba el Canciller argentino cuando un grupo numeroso de estudiantes, que lo esperaba en el amplio hall de entrada de la Escuela, lo hizo objeto de una verdadera ovación y le pidió que hiciera uso de la palabra. Dijo el señor Bramuglia que traía para los estudiantes chilenos un saludo afectuoso del gran Presidente Perón. Agregó que había tenido la inmensa satisfacción de haber cooperado, desde los primeros minutos, a la gran obra de recuperación de Argentina, inspirada en las nociones primarias que sobre Derecho había recogido en Chile, en 1942, y en el ejemplo de don Arturo Alessandri, autor de la legislación social chilena. En Argentina entendemos, prosiguió, los hombres de esta nueva época, que la política debe ser transformada. Napoleón utilizaba la política para vencer. Nosotros

(PASA A LA PAG. SIETE)

...eriado escolar

...atención a que es ...onomástico del ...ente de la República, Excmo. señor González Videla, y ...respetar la tradición ...sentido, hoy habrá ...escolar en todos los ...de enseñanza ...El decreto res... fué dictado ayer ...Ministro de Educación Enrique Molina, ...que se encuentra ...del Mar, no re... hoy los saludos de ...ciudades y relaciones, por encon... dedicado a atender ...ilustres huéspedes, ...hermanas de Argen... Paraguay, señores ...y Vasconcellos.

Para estos días de Semana Santa

EXQUISITAS EMPANADAS DE VIGILIA

Empanadas de vigilia en cien calidades diferentes.
Langostas, Erizos, Locos y toda clase de mariscos seleccionados.
Pescados recién extraídos del mar y preparados; enteros o en porciones.

Conservas de pescado, importadas de España, Bacalao de Noruega. Platos preparados, calientes y fríos. Licores nacionales e importados.

ESTABLECIMIENTOS
Oriente
PLAZA BAQUEDANO
Teléfono 65692

ESMERADO SERVICIO A DOMICILIO

TOPICOS DE LA ACTUALIDAD POLITICA ABORDARA HOY DIPUTADO FAIVOVICH

Esta tarde, a las 19.45 horas, la Asamblea Radical de Providencia celebrará una sesión especial para escuchar al diputado señor Angel Faivovich, quien, accediendo a una invitación de esa Asamblea, disertará sobre el tema "Tópicos de la actualidad política nacional e internacional".

La vasta versación del señor Faivovich en las materias que abarcará en su conferencia, acreditada por su prolongada actividad parlamentaria y partidaria y sus antecedentes de internacionalista, adquiridos en la cátedra universitaria y en el cumplimiento de delicadas e importantes misiones diplomáticas en el exterior, motivan el justo interés que existe por escucharlo.

INVITACION A LAS ASAMBLEAS

Se ha invitado a las Asambleas de todos los distritos de la provincia de Santiago a que envíen delegaciones a esta reunión extraordinaria de la Asamblea de Providencia, a fin de oír la autorizada palabra del parlamentario radical.

MOVIMIENTO SOCIAL CRISTIANO DE LA 8.a COMUNA DE SANTIAGO

El Comité de la octava comuna del Movimiento Social Cristiano cita a reunión a sus socios y simpatizantes para hoy, a las 20.30 horas, en Coquimbo 1234, para tratar asuntos de suma importancia para la marcha del Movimiento.

Asistirá el presidente honorario del Comité de la octava comuna, doctor Ernesto Figueroa Bobinson, como asimismo los directores del M. S. C., doctor Alfredo Cárdenas, señor Ladislao Lira y otros.

HOY SE INICIAN ESTUDIOS PARA PRIVAR DE DERECHOS POLITICOS A COMUNISTAS

HOY SE CONOCERA FALLO DEL TRIBUNAL SUPREMO RADICAL

A las 18 horas de hoy, se reunirá el Consejo Ejecutivo Nacional del Partido Radical, presidido por el senador Opitz, para considerar el problema de los regidores del partido, que se han presentado a la lucha como precandidatos a parlamentarios.

Ayer fueron enviadas al Tribunal Supremo las nóminas completas de los pre-candidatos que se presentarán a la lucha interna del radicalismo para designar a los candidatos que, finalmente, se presentarán a las elecciones generales de parlamentarios de 1949.

Es probable que el Tribunal Supremo dé a conocer hoy su fallo respecto de las acusaciones entabladas por el CEN contra algunos parlamentarios por haberse negado a cumplir algunas órdenes impartidas por esa directiva política haciendo uso de sus atribuciones reglamentarias.

Se estima en las esferas radicales que el fallo no contemplará sanciones graves sino simples amonestaciones para esos parlamentarios.

Importante reunión celebrará la Junta Conservadora con los parlamentarios.

Cumplimiento del voto del Directorio General.

El directorio general del Partido Conservador, en su trascendental reunión del domingo último, aprobó un voto por el cual establece categóricamente su repudio al comunismo y sus propósitos de luchar contra él en todos los planos de la vida nacional.

Este acuerdo dispone, además que los parlamentarios del partido deben presentar a la brevedad posible un proyecto que prive a los comunistas de sus derechos políticos.

LA REUNION DE ESTA TARDE

A fin de dar cumplimiento a este acuerdo del directorio general, el presidente del Partido, don Horacio Walker, ha citado a la Junta Ejecutiva a sesión extraordinaria para las 19 horas de hoy.

A esta reunión concurrirán, además de los miembros de la Junta, los senadores y diputados conservadores, que integran las Comisiones de Legislación y Justicia del Senado y de la Cámara, como asimismo los miembros que forman la Comisión de Asuntos Constitucionales del Partido.

Los representantes conservadores en la Comisión del Senado son los señores Horacio Walker (presidente), y Manuel Muñoz Cornejo. Forman parte de la Comisión de la Cámara los señores Francisco Bulnes Sanfuentes, Héctor Correa, Guillermo González Prats y Raúl Irarrázaval.

La Comisión de Asuntos Constitucionales del Partido, la forman los señores Francisco Bulnes, José María Cifuentes, Víctor del Plano, Carlos Etévez, Luis Ramón Gutiérrez, Luis Larraín Cotapos, Rafael Moreno Echavarría y Marcos Silva Bascuñán.

CANDIDATURAS DE LOS DEMOCRATICOS DE QUINTA NORMAL

Los democráticos de la Agrupación Quinta Normal han lanzado las siguientes candidaturas a parlamentarios en la lucha interna del partido: Armando Silva Pinto Arturo Gauthier Chávez, Desiderio Castañeda, Guillermo Paredes y Enrique Pérez Rojas.

El comité que tendrá a su cargo los trabajos electorales de estas candidaturas, está integrado por las siguientes personas: presidente, Fernando López; vicepresidente, Ricardo Romero; secretario general, Alberto Estay; secretario de actas, Pedro Rojas; tesorero, Ernesto Casas; protesorero, Armando Alcayaga; directores, Moisés Casas, Miguel Jiménez, Francisco Aguilerz, Manuel Chávez, Geraldo Carreño, José González, Arturo 2.o Garay, Eugenia Chávez, Rosa Fernández, María Marcoleta, Adela Castro, Luisa Muñoz, Ester Contreras, Margarita Gutiérrez, Urbelinda Maldonado y Ester Román de Martínez.

Este comité funcionará y recibirá las adhesiones todos los días, en Córdova y Figueroa 327, ex Santa Filomena.

CENTRO "HOGAR DEMOCRATICO"

A las 19.30 horas, en Allaiviliu 1032 (ex Zañartu), se reunirá hoy el comité de las precandidaturas de los señores Esteban Bedoya y Benjamín Agueyo.

En esta ocasión se procederá a formar los comités que tendrán a su cargo los trabajos electorales en toda la provincia de Santiago.

AGRUPACION DEPARTAMENTAL SANTIAGO

Cita para hoy a las 20 horas al directorio, citándose especialmente a los señores Cardenio González, Roberto Salinas y Francisco Norambuena.

RADICALES DE TIL-TIL APOYA S. E. POR SU ACCION DEMOCRA

La Asamblea Radical de Til-Til, ante los ataques injuriosos de la representación comunista en la Municipalidad de Til-Til contra el Presidente de la República, aprobó el siguiente voto de adhesión al Primer Mandatario por su patriótica y eficaz gestión gubernativa, y de condenación, al mismo tiempo, de la antipatriótica actitud adoptada por los personeros comunistas en ese Municipio:

"1.o— Declarar que el Partido Radical de Til-Til será la primera barrera de lucha en contra del comunismo internacional, cuyos representantes en la localidad quieren implantar sus sistemas totalitarios de terror e intriga, desde la Alcaldía Municipal para convertir la región en un Soviet comunal, persiguiendo vecinos, comerciantes y obreros que no comulgan con sus ideas.

2.o— Denunciar públicamente a los regidores del Partido Liberal, Brugnoli y Aracena, por la forma irresponsable e incondicional con que amparan y defienden a los elementos agitadores del Partido Comunista, traicionando la posición anticomunista de la directiva máxima del liberalismo, y especialmente del líder de esta tendencia, diputado del distrito, Miguel L. Amunátegui J.

3.o— Solidarizar amplia y decididamente con la actitud leal y valerosa en favor de los habitantes, comerciantes y obreros, adoptada por el subdelegado, señor Fructuoso Peralta, y regidor señor Eleazar Villavicencio, y conminar a todos los ciudadanos de los demás partidos democráticos de la comuna, para levantarse unánimemente en defensa de los derechos cívicos amagados por el contubernio comunista-liberal enquistados en la Municipalidad.

EN LO INTERNACIONAL

4.o— Condenar enérgicamente al comunismo soviético, por su actuación expansiva internacional, de carácter totalitario en Europa, que copiando métodos fascistas, se apodera impunemente de países esencialmente democráticos, como Checoeslovaquia, Eslovaquia, Yugoeslavia, Bulgaria, Finlandia, Rumania y Hungría, etc., cuyos habitantes sojuzgados, a la vez roja, tenendo en cuenta pavoroso panorama de miserias y opresión régimen de verdadera ciudadanía.

5.o— Protestar por insólita del representante Unión Soviética, por sus calificaciones imputaciones a nuestra que atentan contra el respeto a la soberanía República, por el hecho denunciar ante la forma de los métodos de en la independencia de fensos países europeos yugados al servicio

6.o— Finalmente, el radicalismo de Til-Til pie y alerta en defensa democracia amenazada plenamente de acuerdo política de S. E. el de la República, y defendiendo sus principios tulados, dispuestos a los antipatriotas comunistas, que traicionan mo, que traicionan en beneficio del imperio Stalin".

RAUL AMPUERO INFORME SOBRE EL PACTO ELECTORAL

Mañana, a las 16 en el local del Comité Partido Socialista, reunirán todos los secretarios seccionales y políticos de la provincia, con escuchar un informe política nacional e internacional dará el secretario general Raúl Ampuero.

Igualmente dará a detalle el pacto electoral lamentario suscrito con el Falange Nacional, Agrarios y Radical-Democrático.

Sobre este último formará especial después ta ahora y que no dos a la publicidad fieren a la ubicación de candidatos que se a los partidos pactantes.

Asimismo el señor referirá a los propósitos tividad parlamentaria con el F. R. A. Congreso.

INDUSTRIAS Y COMERCIO

14 fluctuaciones de alza y 31 de baja ayer en Bolsa de Comercio

EL ORO MARCO UN NUEVO DESCENSO DE 15 PUNTOS

15 puntos de alza en Patiño; 3 1|2 en Paños Tomé; 20 en Tattersall; 15 de baja en el oro; 2 en Banco de Chile; 2 en Banco Hipotecario de Chile; 3 en Banco Sud Americano; 2 en Schwager; 4 en Laguna Blanca; 4 en Tierra del Fuego; 2 en Sumar A., y 5 en Renta Urbana, fueron las principales variaciones de precios que se registraron durante el movimiento de ayer de la Bolsa de Comercio de Santiago.

Las transacciones alcanzaron un volumen de $ 39.000 oro, de $ 4.065.000 nominales en bonos, y de 115.785 acciones, cifras que señalaron fluctuación en 45 valores — 14 de ellas de alza — que significaron: baja del oro; 2 bajas en bonos; 3 en títulos bancarios; 3 alzas y 2 bajas en mineros; 1 alza y 2 bajas en agrícolas, y [illegible] acros; 2 bajas en salitreros; 3 alzas y 7 bajas en textiles; 1 baja en seguros, y 7 alzas y 11 bajas en industriales y varias.

Las principales operaciones del día se realizaron en Caja 6 3|4, Deuda Interna 7-1, Laguna Blanca, Tierra del Fuego, Punitaqui, Salitrera Iquique, Vestex, Lamifún, Madeco, Textil Progreso, Cervecerías, Copec, Sederías Viña y Mademsa.

El Mercado, menos activo que el del día precedente, cerró con franca tendencia de baja.

FLUCTUACIONES

SUBIERON

MINERAS

Disputada 42 tm a 42 1|2 tp.
Patiño 510 cp a 525 tp.
Punitaqui 20 tp a 20 1|4 vp.

AGRICOLAS Y GANADERAS

Colcura 35 t a 35 1|2 v.

TEXTILES

P. Tomé 65 1|2 t a 69 t.
P. Concepción 45 t a 45 1|2 t.
Tej. Salto 54 t a 55 tm.

INDUSTRIALES Y VARIAS

C. Melón 143 1|2 cp a 144 tp.
Enlozados 16 n a 16 1|4 t.
Envases 15 1|4 n a 15 1|2 v.
Indac 34 cp a 35 tp.
Interoceánica 33 n a 34 1|2 c.
Lamifún 50 1|2 tp a 50 3|4 tm.
Tattersall 230 c a 250 t.

BAJARON

ORO

1.490 t a 1.475 v.

BONOS

Caja 6 3|4. 60 1|2 t a 60 t.
Hipotecario 6-1. 61 1|2 t a 61 c.

BANCOS

Chile 455 t a 453 v.
Hipotecario 302 t a 300 t.
Sud Americano 90 v a 87 t.

MINERAS

Lota 85 vm a 84 vm.
Schwager 250 v a 248 vp.

AGRICOLAS Y GANADERAS

L. Blanca 114 v 110 t.
T. del Fuego 138 tp a 134 cp.

SALITRERAS

Iquique 52 vp a 51 tp.
Tarapacá 43 cp a 42 1|2 tm.

TEXTILES

Caupolicán 74 1|2 cp a 73 1|2 t.
Flap 62 1|2 n a 62 1|4 t.
P. Bellavista 127 n a 126 t.
Sumar A 116 v a 114 t.
Sumar B 111 v a 110 t.
Vestex 21 1|8 t a 21 v.
V. P. Alto B 26 3|4 tm a 26 1|4 cp.

INDUSTRIALES Y VARIAS

Bima 98 v a 97 v.
Cic 18 t a 42 1|2 v.
Copec 18 t a 17 7|8 tm.
Cristalerías 35 cp a 33 1|2 c.
L. Penco 47 v a 46 1|2 cp.
Madeco 67 1|2 cp a 67 tp.
Mademsa 27 1|2 vm a 27 cp.
Pizarreño 54 1|2 n a 54 tm.
R. Urbana 425 t a 420 t.
Vapores 191 vp a 190 vp.
Zig-Zag 19 n a 18 3|4 c.

SEGUROS

Marítima 95 n a 93 1|2 t.

MERCADO DE DIVISAS

Cotizaciones proporcionadas a LA NACION, por los señores Ytarrázaval, Rodríguez y Cía. Ltda., Corredores de la Bolsa de Comercio de Santiago.

Divisas	Comp.	Vend.
Dólar D. P. Grupo "A" (I)	31.—	31.10
Dólar Libre Grupo "B" (II)	43.—	43.10
Libra D. P.	124.93	125.33
Nacional Exp.	10.20	10.25
Franco Suizo	——	12.90
Franco Francés	——	0.12
Lira	——	0.088
Peseta	——	1.58
Cruzeiro Compensación	——	1.63

LOS REMATES DE HOY

Instalaciones, maquinarias, etc. de la Fábrica de Calzado, ubicada en Chiloé 1692, a las 10.30 horas.—Martilleros, señores Víctor Araya L., Carlos Schmidt R. y Alfredo Recart.

Instalaciones, maquinarias, mercaderías, útiles, etc., del Instituto de Belleza "Alexandra", a las 14.30 horas, en Ahumada 370.—Martilleros señores Víctor Araya L., Carlos Schmidt R. y Alfredo Recart.

Instalaciones, maquinarias, útiles, muebles finos, etc., de la "Casa Gasman", a las 15 horas, en Monjitas 833.—Martillero señor Nicanor Marticorena.

Especies excluidas del servicio del Ejército, a las 15 horas, en Blanco Encalada 1550.— Martillero señor Mario Vicuña Broullón.

Menaje de casa y automóvil Ford, modelo 1935, del Dr. Jorge Cáceres, a las 15 horas, en Vicuña Mackenna 459.— Martilleros señores Víctor Araya L., Carlos Schmidt R. y Alfredo Recart.

Artefactos sanitarios, nacionales e importados, a las 15.30 horas, en Moneda 940.— Martillero señor Ramón Eyzaguirre Gutiérrez.

Muebles, menajes de casa, etc., a las 15.30 horas, en San Diego 127.— Martillero señor Manuel Montero.

Instalaciones, mercaderías, etc., de la Casa de Modas, ubicada en San Diego 165, a las 16 horas.—Martillero señor Fernando Anrique.

Bolsa de Corredores de Valparaíso

PRIMERA RUEDA

1000 Hucke Ab. 29	74
200 Hucke Ab. 29	73 3|4
200 Cervezas Ab. 29	103 1|2
400 Cervezas Ab. 8	105
300 Fertilizantes	64 1|2
505000 Valp.	72 1|2
300 Varias Ab. 8	50 1|2
500 Plap Ab. 29	63
407 Enlozados	16 1|2
1000 Industrial Ab. 29	55
100 Cartones	48 1|2

SEGUNDA RUEDA

708000 Valp.	62 1|2
200 Iquique Ab. 8	52 1|2
500 Lamifún Ab. 29	50
200 Pizarreño	44
3100 Industrial Ab. 8	54 1|2
100000 Bonos Elect.	53
1847 Elect. Pref. Ab. 29	20
500 Melón Ab. 29	143
100 Vapores Ab. 29	190
704 Envases	15 1|4
1000 Lamifún Ab. 8	50

Cotizaciones al cierre

ORO 1.475 v

BONOS:
D. Interna 7-1 84 c
Garantía 7-1 83 1|2 c
Paviment. 7-1 83 1|2 c
Mun. Santiago 7-1 83 v
Mun. Santiago 8-1 68 v
Caja 6-3|4 60 t
Hip. 6-1 61 c
Valpo. 6-1 61 1|2 t

BANCOS:
Chile 453 v
Español 178 t
Hipotecario 300 t
Israelita 70 n
Sud Americano 87 t

MINERAS:
Amigos 1.65 t
Cerro Grande 22 vp
Condoriaco 3 1|2 c
Chañaral 1 1|2 c
Disputada 42 1|2 tp
Lota 84 vm
Merceditas 1.65 v
Ocuri 14 v
Oruro 89 vp
Patiño 525 tm
Punitaqui 20 1|4 vp
Punta de Lobos 33 1|4 n
Río Negro 3 1|4 n
Schwager 248 vp
Tocopilla 74 n
Totoral 13 t

AGRICOLAS Y GANADERAS:
Colcura 35 1|2 v
Gente Grande 200 c
Laguna Blanca 110 t
Rupanco 165 c
Sofruco 20 c
Tierra del Fuego 134 cp
Viña Concha y Toro 36 vm
Viña La Rosa 24 c
Viñas Unidas 32 1|2 v

SALITRERAS:
Iquique 51 tp
Lautaro 220 v
Tarapacá 42 1|2 tm

TEXTILES:
Caupolicán 73 1|2 t
Chilteco 109 t
Flap 62 1|4 t
P. Bellavista 126 t
Paños Tomé 69 t
P. Concepción 45 1|2 t
Bederim Viña 45 t
Sumar (A) 114 t
Sumar (B) 110 t
Tej. Salto 55 tm
Tex. Progreso 18 1|2 v
Vestex 21 v
Vict. P. Alto (A) 30 v
Vict. P. Alto (B) 26 1|4 cp
Yarur 176 cp

INDUSTRIALES Y VARIAS:
Alcoboles 15 v
Alpargatas 78 v
Arrocera 24 v
Bima 97 v
Cemento M. 144 tp
Cervecerías 103 1|2 v
Cic 42 1|2 v
Codina 41 1|2 c
Copec 17 7|8 tm
Cristales 33 1|2 c
Elect. Ind. 52 1|2 v
Enlozados 16 1|4 t
Envases 15 1|2 v
Gas Santiago 48 v
Ind. Varias 40 c
Indac 35 tp
Ingesac 20 1|2 v
Interoceánica 34 1|2 c
Lamifún 50 3|4 tm
Lozas Penco 46 1|2 cp
Luchetti 26 1|2 c
Madeco 67 tp
Mademsa 27 cp
Papeles y Cartones 49 t
Pizarreño 54 tm
Ref. de Viña 76 v
Renta Urbana 420 t
Saavedra B. 190 v
Sanitas 56 c
Socovisc 58 v
Tabacos 76 1|4 v
Tattersall 250 t
Teléfonos 65 v
T. Panimávida 28 c
Universo 25 v
Vapores 190 vp
Vidrios Fls. 30 1|2 c
Zig-Zag 18 3|4 c

SEGUROS:
Seg. Marítima 93 1|2 t

TRANSACCIONES

ORO	50.000
BONOS	4.065.000
ACCIONES	115.785

PRECIOS DE VALORES NORTEAMERICANOS

Los títulos que a continuación consignamos se cotizaron ayer en Nueva York a los siguientes precios:

Anaconda Copper	33.—
Andes Copper	11.—
American Tel and Tel (Domestic)	149 1|8
Cerro Pasco Copper	26 3|8
Dupont de Nemours	172 3|4
International Nickel	27 1|4
Kennecott Copper	30.—
New York Central	14 1|8
Patiño Mines	11 1|4
Radio Corporation	10.—
Socony Vacuum	16 3|8
United States Steel	72.—

Lautaro 4 o|o 1975, no se cotizó.

Importante reunión celebrará la Junta Conservadora con los parlamentarios.

Cumplimiento del voto del Directorio General.

El directorio general del Partido Conservador, en su trascendental reunión del domingo último, aprobó un voto por el cual establece categóricamente su repudio al comunismo y sus propósitos de luchar contra él en todos los planos de la vida nacional.

Este acuerdo dispone, además que los parlamentarios del partido deben presentar a la brevedad posible un proyecto que prive a los comunistas de sus derechos políticos.

LA REUNION DE ESTA TARDE

A fin de dar cumplimiento a este acuerdo del directorio general, el presidente del Partido, don Horacio Walker, ha citado a la Junta Ejecutiva a sesión extraordinaria para las 19 horas de hoy.

A esta reunión concurrirán, además de los miembros de la Junta, los senadores y diputados conservadores, que integran las Comisiones de Legislación y Justicia del Senado y de la Cámara, como asimismo los miembros que forman la Comisión de Asuntos Constitucionales del Partido.

Los representantes conservadores en la Comisión del Senado son los señores Horacio Walker (presidente), y Manuel Muñoz Cornejo. Forman parte de la Comisión de la Cámara los señores Francisco Bulnes Sanfuentes, Héctor Correa, Guillermo González Prats y Raúl Irarrázaval.

La Comisión de Asuntos Constitucionales del Partido, la forman los señores Francisco Bulnes, José María Cifuentes, Víctor del Plano, Carlos Etévez, Luis Ramón Gutiérrez, Luis Larraín Cotapos, Rafael Moreno Echavarría y Marcos Silva Bascuñán.

PROBLEMAS DE LOS REGIDORES TRATA HOY FORO RADICAL

Hoy, a las 19.30 horas, se efectuará el tercer foro político que los radicales de Santiago están desarrollando en el Club Radical ubicado en Catedral N.o 1359.

El tema a desarrollarse en este foro es el último acuerdo tomado por el Consejo Ejecutivo Nacional, que prohibe a los regidores ser precandidatos a parlamentarios.

MATADERO MUNICIPAL

La encierra de ganado realizada en el día de ayer ascendió a:

Ganado mayor

Bueyes	39
Novillos	408
Vacas	214
En vara	1
TOTAL	653

Ganado menor

Terneros	164
Corderos	1.221
Cerdos	448
Caballos	29
TOTAL	1.863

BONOS CHILENOS EN NUEVA YORK

De estos valores y a los precios que a continuación señalamos, se cotizaron ayer en ésta plaza: Chile Bonds del 6 o|o, 1960, a 21, el mismo título, con vencimiento en 1961, a 21 1|8; Chile Caja 6 1|2 o|o, 1957, a 20 1|2; Chile Caja 6 o|o, 1961, a 20 5|8, y el mismo valor con vencimiento en 1962, a 20 1|2.

PARTIDO RADICAL

Rafael Señoret L., cita a todos sus partidarios y adherentes a su precandidatura a diputado por Santiago, a una reunión que se efectuará hoy a las 19 horas, en Catedral N.o 1359.

VIRTUALMENTE HECHO EL PACTO ENTRE RADICALES Y LIBERALES

Después de Semana Santa sería firmado por los jefes de ambos partidos

El pacto de orden electoral y político que gestionan los dirigentes radicales y liberales se encuentra virtualmente hecho.

Estas o parecidas declaraciones nos formularon ayer los presidentes radical y liberal señores Pedro Opitz y Gustavo Rivera.

En la tarde se reunieron nuevamente estos jefes de partido y estuvieron considerando diversos aspectos del pacto en referencia.

No concurrió el representante democrático.

LOS CONSERVADORES

El señor Rivera Baeza, nos agregó que se había conversado extraoficialmente con los conservadores para explicarles que el pacto en cuestión no estaba dirigido contra esa colectividad sino que tendía a formar un frente contra el comunismo.

Esto y nada más es lo que se ha conversado con dirigentes conservadores, terminó diciéndonos el presidente liberal.

Por lo que se refiere a la firma del pacto se nos dijo que podría efectuarse después del feriado de Semana Santa.

SESION DE LA JUNTA LIBERAL

Presidida por don Gustavo Rivera, celebró ayer sesión ordinaria la Junta Ejecutiva del Partido Liberal, con asistencia del vicepresidente, don Carlos Acharán Arce y de numerosos miembros de la Junta.

El señor presidente dió cuenta del curso que han seguido las conversaciones con los representantes de los partidos Radical y Democrático, para llegar a un entendimiento político-electoral, y de las diversas indicaciones que se han sugerido respecto de los proyectos de reforma de la Ley de Elecciones.

Se siguió un interesante cambio de ideas sobre el particular ratificándose la autorización concedida sobre la materia a la mesa directiva del partido en sesiones anteriores.

Finalmente, la Junta entró a ocuparse de algunos asuntos de orden interno relacionados con la constitución de los Grupos Agrupacionales que se han de en el nuevo Estatuto del partido, adoptándose entre otros, el acuerdo de que las Agrupaciones no presentaron candidatos a diputados en la última elección general, se tome como votos obtenidos por el candidato a senador.

TRANSMISION DE MUSICA SAGRADA

El Viernes Santo, a las 18 horas, la Radio del Pacífico transmitirá "Las siete palabras de N. S. Jesucristo", del conocido profesor y concertista de órgano don Aníbal Aracena Infanta. Serán cantadas por la conocida agrupación artística "Coro de Santa Cecilia", que el maestro Aracena dirige y que tiene, entre sus componentes a los señores Alberto Urzúa, Luis Riveros, José Villavicencio, Luis Zúñiga, Luis Ratinoff, Ignacio Quinteros, Abelardo Gómez y otros.

Además, la señorita Alicia Bravo Miño, del Coro Santa Cecilia, sección femenina, cantará algunas de las obras del libro del maestro Aracena Infanta "Homenaje a la Santísima Virgen".

SOCIEDAD NACIONAL DE PROFESORES

El directorio de esta entidad acordó convocar a la junta de delegados para reunirse el jueves 15 de abril, a las 18.30 horas, con el objeto de considerar y aprobar la reforma de los estatutos de la Sociedad, que ha sido estudiada y aprobada por el directorio general.

Fué resuelta la creación de una Central de Compras de artículos de primera necesidad, iniciándose con un capital de 50 mil pesos. Finalmente se acordó solicitar de la FEDECH reinicie la campaña destinada a obtener el mejoramiento económico del magisterio.

JUBILO EL JEFE DE TITULOS Y GRADOS DE LA U. DE CHILE

En el Ministerio de se dió curso a un decreto cual se ha concedido ción al Jefe de la Sección Títulos y Grados de la Universidad de Chile, señor Pedro Díaz Gormaz.

El señor Mandiola ha sido a los beneficios de jubilación, después de cuarenta año y cinco meses de ininterrumpidos en dicho Instituto universitario.

RENTA ADUANERA EL 15 AL 20 DE MARZO ALCANZO A $ 39.552.466

En la Superintendencia General de Aduanas fueron giros que la renta aduanera prendida entre el 15 al 20 del mes en curso, alcanzó a la suma de $ 39.552.466. Durante el mismo lapso la exportación sobre alcanzó a un total de quintales métricos.

EDITORIAL PARA LAS ESCUELAS DE ADULTOS

Próximamente será editado jefe de la sección de adultos, don Luis Mac informe evacuado por la respectiva que tuvo a su redacción de un proyecto ganizar una editorial las actividades de la educación pública, especialmente de las de adultos encaminadas solver el problema del tismo.

Dicha comisión, que ha ga del informe mencionado formada como sigue: señor Luis Orióstegui miembros, señores: Gerrido, Amelia Gutiérrez, Bilbao y Francisco quez Beas.

CLUB DEPORTIVO ESTA DE

Ha dejado de existir mente en la tarde de señorita Clorinda Avila socia del Club Deportivo Cruz Martínez.

Sus funerales se hoy a las 16.30 horas el cortejo de su casa Santa Rosa 2312.

CIRCULO "VALENTIN LETELIER" TRATA INTERESANTES PUNTOS

MATERIAS CONSIDERADAS EN LA ULTIMA SESION DE ESTE ORGANISMO

El Círculo de Estudios Políticos "Valentín Letelier" celebró sesión, bajo la presidencia de don Julio H. Riethmuller y con numerosa asistencia de socios, para ocuparse de trabajos de carácter económico.

Como relatores actuaron los señores Aquiles Mancilla y Antonio Rivas, quienes desarrollaron los temas: "Zonas industriales al servicio de la nación" y "Asociación del capital y del trabajo".

El primer tema, abordado por el señor Mancilla, se refirió a la división del país en tres grandes zonas dentro de las cuales se agruparían en determinadas ciudades, y de acuerdo a ciertas características, las industrias de mediano desarrollo. Se procuraría con ello, que la labor social que puede desarrollar cada organización industrial independientemente con pocos recursos, se haría efectiva mediante la contribución de todas las industrias que actuarían en el punto de concentración. Se lograría con ello, una mejor atención de la salud y alimentación del obrero, asegurar una mejor alimentación a los familiares de los obreros, la asistencia escolar, la creación de escuelas sindicales, etc.

El tema propuesto por el señor Mancilla fué largamente discutido, participando en el debate varios asambleístas, quienes propusieron diversas modificaciones, que fueron contestadas por el relator.

A continuación, el señor Rivas se preocupó de un importante trabajo de que es autor, sobre la asociación de capital y trabajo. Explicó que dando a ambas partes una misma línea de interés en el beneficio de la empresa, asociándolos en igualdad de condiciones y dejando al Estado el control y el arbitraje de cualquiera diferencia que se produjese, se lograría conciliar la voluntad y el pensamiento de estos dos forjadores de la producción. Dijo que según su proyecto toda empresa debería estar constituida por las reglas de una sociedad en la cual el capitalista aportaría su capital, en naturaleza, herramientas o dinero, y el trabajo, representado por los obreros y empleados, su músculo y su capacidad técnica, con miras al interés común de una utilidad que habría de repartirse por iguales partes entre los dos socios o en otra proporción que se acuerde.

También este tema fué debatido en amplio foro, contestando el proponente las observaciones que se le formularon, y que traducían un criterio socialista de organización de los medios de producción.

Ambos temas se acordó pasarlos al Gabinete de Estudios Técnicos del Círculo.

PROXIMO FORO ECONOMICO

El Círculo se ocupará en su próxima sesión del tema "Cooperativismo". Como relator actuará el distinguido economista don Mario Antonioletti.

PHILCO - CHILE S. A.

JUNTA GENERAL ORDINARIA DE ACCIONISTAS

En conformidad al artículo 34 de los Estatutos Sociales, cito a los señores Accionistas a Junta General Ordinaria, que se llevará a efecto el martes 30 del presente, a las 17.30 horas, en las oficinas de la Sociedad, calle Huérfanos N.o 725, 3.er piso, a fin de considerar la Memoria y el Balance presentados por el Directorio; elegir los Directores e Inspectores de Cuentas para el ejercicio correspondiente al año 1948; y, en general, para tratar de cualquier otro asunto que se relacione con los negocios sociales.

Santiago, marzo de 1948.

EL PRESIDENTE.

CIERRE DEL REGISTRO

Para los efectos de la Junta General Ordinaria de Accionistas citada por el aviso que precede, el Registro de Accionistas permanecerá cerrado desde el día 24 al 30 de marzo en curso, ambas fechas inclusives.

Santiago, marzo de 1948.

EL GERENTE.

REMATE VOLUNTARIO

EL MARTES 30 DE MARZO, A LAS 16 HORAS

Por orden de su propietario, y en nuestro Departamento de COMISIONES DE CONFIANZA, ante el Notario don Luciano Hiriart C.,

SE REMATARA LA PROPIEDAD DE

PEREZ VALENZUELA 1634

ENTRE AV. PROVIDENCIA Y COSTANERA.

POR EL BAJO MINIMUM DE $ 800.000.— (VALOR DE TASACION $ 1.000.000.-).

SUPERFICIE TERRENO: 407 mts2. SUPERFICIE EDIFICADA: 310 mts2.

El chalet consta de: recibo, escritorio, hall, comedor, 4 dormitorios con closet, 2 baños completos, reportero, despensa, cocina, 2 piezas y servicio de empleadas, garage, terraza, jardín. Parquet.

FORMA DE PAGO: Con el 50% al contado. Reconocer deuda Caja Hipotecaria de $ 350.000.— nominales por su valor comercial. Saldo en 3 cuotas cada 4 meses con 8% y 12% de interés anual.

El subastador pagará la mitad de los gastos y una comisión de un 2% al Banco. Los interesados deberán presentar una boleta de garantía por el 10% del mínimum a la orden del Notario.

TITULOS y demás antecedentes en

BANCO SUD AMERICANO

COMISIONES DE CONFIANZA AGUSTINAS 1207.

MAÑANA JUEVES

REMATE DE ALHAJAS Y PIELES

EN OFICINA MATRIZ de la

CAJA DE CREDITO POPULAR

PASAJE CAPUCHINAS 762, ESQ. SAN PABLO N.o 1130

Préstamos de alhajas y pieles concedidos en Julio de 1947, con vencimiento en enero de 1948, correspondientes a

OFICINA MATRIZ Y SUCURSALES Nos. 1 y 6

y préstamos de pieles otorgados por el Anexo Portugal.

EXHIBICION

HOY: De 9 a 15 horas

CAJA DE SEGURO OBLIGATORIO

Llámase a concurso interno y externo para proveer los siguientes cargos vacantes en los servicios de la Zonal:

Médico Hematólogo. Consult. N.o 1. Renta $ 24,000 anuales.

Médico Laborat. Hematólogo. Consult. N.o 2. Renta $ 24,000 anuales.

Médico Tisiólogo. Renta $ 24,000 anuales.

Los antecedentes para los dos primeros cargos se recibirán hasta el 1.o y los antecedentes para el de Tisiólogo hasta el 5 de Abril, en la Zonal Médica de Santiago, Av. B. O'Higgins N.o 2015.

EL MEDICO ZONAL DE SANTIAGO

A LA VILLE DE NICE S. A.

JUNTA GENERAL ORDINARIA DE ACCIONISTAS

En conformidad al artículo 24 de los Estatutos Sociales, cito a los señores Accionistas a Junta General Ordinaria, que se llevará a efecto el lunes 29 del presente, a las 17.30 horas, en las Oficinas de la Sociedad, Huérfanos 990, a fin de pronunciarse sobre la Memoria y Balance presentado por el Directorio; elegir Directores e Inspectores de Cuentas para el período 1946-47; y demás asuntos concernientes a la marcha de los negocios sociales.

Santiago, marzo de 1948.

EL PRESIDENTE.

CIERRE DE REGISTROS

Para los efectos de la Junta General Ordinaria de Accionistas citada para el lunes 29 del presente, los Registros de Accionistas permanecerán cerrados desde el 24 al 29 de marzo de 1948, ambas fechas inclusives.

Santiago, marzo de 1948.

EL GERENTE.

UVA VENDE FUNDO "EL MOLINO" FONO 18 QUILICURA

El Canciller Vergara festejó al Canciller paraguayo Vasconcellos

El ilustre huésped irá hoy día a Viña, invitado por S. E.

Hoy en la mañana en avión, se dirigirá a Viña del Mar el Ministro de Relaciones Exteriores, del Paraguay, señor César Vasconcellos, acompañado del Embajador en Chile, señor César Gaona; del Ministro de Defensa Paraguayo, contraalmirante Marcelo Fariña; del Jefe del Protocolo don Ernesto Valdivieso, invitado por el Excmo. señor Gabriel González, quien ofrecerá un almuerzo en su honor y en el del Canciller argentino, señor Bramuglia.

AYER CON EL CANCILLER

Al mediodía de ayer, el señor Vasconcellos visitó en la Moneda al Canciller, don Germán Vergara, con quien celebró una larga entrevista privada.

Terminada la conferencia, el señor Vergara invitó a su ilustre colega a un almuerzo en el Club de la Unión al cual asistieron también, los principales miembros de su comitiva y altos funcionarios del Gobierno.

EN EL CLUB DE LA UNION

En la noche, el señor Vasconcellos asistió al banquete que en su honor del Ministro de Defensa Nacional del Paraguay, contraalmirante señor Ramón E. Martino, ofreció en el Club de la Unión el Ministro de Defensa Nacional, general don Guillermo Barrios Tirado.

RENDIRA HOMENAJE A O'HIGGINS

Mañana, a las 11 horas, el Canciller paraguayo, Excmo. señor César Vasconcellos rendirá un homenaje al Prócer de la Independencia Nacional, general don Bernardo O'Higgins, depositando una ofrenda floral al pie de su monumento.

Los honores de reglamento estarán a cargo de una Sección de la Compañía de Guardia del Ministerio de Defensa Nacional.

Asistirán altos Jefes de las Fuerzas Armadas.

S. E. CONVERSO TELEFONICAMENTE ANOCHE CON D. HERNAN SANTA CRUZ

Al finalizar su entrevista con las periodistas, anoche en el Palacio Presidencial, el Excmo. señor González Videla, se comunicó telefónicamente con don Hernán Santa Cruz Barceló, delegado de Chile en la NU, para imponerse de la auspiciosa gestión cumplida por nuestro representante, actitud que ha merecido el sólido respaldo de todas las naciones democráticas.

SENADOR URUGUAYO, DON DARDO REGULES, CON EL CANCILLER

El senador uruguayo, señor Dardo Regules, presidente de la Delegación de su patria, a la Conferencia Panamericana de Bogotá, visitó ayer al Canciller don Germán Vergara, con quien celebró una cordial entrevista.

En la tarde el señor Regules tuvo algunas actividades de carácter privado y hoy seguirá viaje a Bogotá.

Dos operarias carbonizadas en el Laboratorio de Química de Guerra

Dos personas resultaron muertas en un incendio que se produjo ayer, a las 14.30 horas, en el Laboratorio de Química de Guerra, ubicado en Avenida Pedro Montt 2050, mientras se realizaban trabajos de carácter técnico.

El siniestro se produjo cuando el personal a cargo del sargento señor Gilberto Olivares se encontraba en plena elaboración de municiones luminosas y que, por causas que no se dieron a conocer, súbitamente se inflamó uno de los elementos químicos empleados en estas faenas.

Murieron carbonizadas las operarias, señoritas Melly del Carmen Pérez y Clorinda Aviles, quienes no pudieron ponerse a salvo debido a la rapidez con que se produjo el siniestro.

Con quemaduras de bastante gravedad resultó el sargento señor Olivares quien fué hospitalizado en el Hospital Militar y, hasta la madrugada de hoy, su estado inspiraba serios temores.

Con heridas leves resultaron además varias personas que pertenecen a la dotación del Laboratorio.

Inmediatamente de conocido el hecho, llegaron hasta el sitio del suceso el Director de la Fábrica de Material de Guerra, general señor Juan Retamal y el Comandante General de la Guarnición, señor Rafael Fernández, quienes dispusieron la instrucción de un sumario.

Los daños materiales no han sido calculados y al siniestro concurrieron las diversas compañías de bomberos de la capital.

EL EMBAJADOR DE ECUADOR, EN "LA NACION"

En la tarde de ayer tuvimos el agrado de recibir la visita del nuevo Embajador de Ecuador en Chile, Excmo. señor Benjamin Carrión que recientemente se ha hecho cargo de sus altas funciones. El distinguido diplomático nos dió a conocer en líneas generales la labor que desarrollará en el país. En el grabado aparecen, de izquierda a derecha: Agregado de Prensa de la Embajada, señor Enrique Viteri Jiménez; el Excmo. señor Carrión; el Director de LA NACION, don Ramón Cortez, y el Consejero de la Misión, señor Demetrio Aguilera Malta.

Nuevo plan para ...

(DE LA 1.a PAGINA)

53, un 2,5% y desde 1954 en adelante, un 3%.

Este es el porcentaje —según explicó el Ministro de Hacienda— que los tenedores de bonos de la Deuda Externa de Chile pensaban se les fijara a partir de este año, habiendo accedido a su rebaja en la forma indicada, sólo en consideración a las difíciles circunstancias que en materia de disponibilidades de cambios extranjeros atraviesa actualmente el país.

El texto de la declaración oficial del Ministro de Hacienda al respecto, es el siguiente:

Al comienzo de 1931 Chile debía aproximadamente 30.000.000 de libras esterlinas, 265.000.000 de dólares y 121.000.000 de francos suizos, que, a los cambios de esa fecha, representaban 450.000.000 de dólares y que requerían un servicio total anual de intereses y amortización de aproximadamente 30.000.000 de dólares.

Debido a la depresión mundial que cerró los mercados a los productos chilenos, el país, por primera vez en su historia, tuvo que suspender el servicio del pago de estos empréstitos. Consecuente con una vieja tradición chilena, tan pronto como las posibilidades económicas del país lo permitieron, se promulgó, en el año 1934, la ley N.o 5580, que restableció el servicio de la deuda pública y que creó un sistema que ha permitido reducirla a 24.000.000 de libras esterlinas, 131.000.000 de dólares y 108.000.000 de francos suizos, que equivalen aproximadamente a 250.000.000 de dólares.

SUSPENSION DE LAS AMORTIZACIONES

El terremoto de 1939 determinó la adopción de ciertas medidas que alteraron el normal desarrollo del plan establecido por la ley 5580, y más tarde, como consecuencia de la implantación del impuesto extraordinario al cobre, se introdujeron en aquélla algunas modificaciones legales que, por efecto del alza de los costos de producción de ese metal, han originado sucesivas reducciones de los recursos que deben destinarse, de acuerdo con la ley 5580, al servicio de la deuda externa a largo plazo.

El propósito que siempre ha animado al Gobierno de Chile de mantenerse fiel a sus compromisos y, además, el de evitar las perturbaciones que de las circunstancias anotadas pueden derivarse para el crédito del país, movieron a S. E. el Presidente de la República, desde la iniciación de su mandato, a tratar de encontrar una solución equitativa al problema de la deuda externa a largo plazo.

El Ministro de Hacienda, debidamente autorizado por S. E. el Presidente de la República, ha estudiado en los últimos meses con los Consejos Protectores de Tenedores de Bonos en Estados Unidos, Inglaterra y Suiza, un plan de regularización del servicio de nuestra deuda externa a largo plazo.

Los resultados alcanzados serán sometidos a la consideración del Congreso Nacional tan pronto como éste se reúna en sesiones extraordinarias u ordinarias. El Gobierno desea dar a conocer, desde luego, a la opinión pública, los detalles del plan convenido en estas negociaciones.

% DE INTERESES

1.o— Bajo el nuevo plan, se emitirían en Estados Unidos nuevos bonos por el mismo valor de los antiguos y en sustitución de éstos. En Inglaterra y Suiza se timbrarían los antiguos. El nuevo plan entraría en vigencia el 1.o de enero de 1948. Los nuevos bonos o los antiguos acogidos al nuevo plan, en su caso, ganarían los siguientes intereses:

1948	1,5%
1949 y 1950	2 %
1951 a 1953	2,5%
1954 y siguientes	3 %

FORMAS DE AMORTIZACION

2.o— Durante los años 1948 a 1953 se destinaría a la amortización de la deuda un fondo fijo de 2.531.000 dólares, que representa el 1% del total de la deuda externa convertida a esa moneda al 31 de diciembre de 1947. Esa suma se aplicaría a la amortización por compra de bonos en cualquier país, tanto acogidos como no acogidos al nuevo plan y en la forma que sea más conveniente para los intereses de Chile, cuidando sólo que se aplique a la amortización de bonos acogidos al nuevo plan por lo menos una parte proporcional del fondo.

3.o— A partir de 1954, Chile destinaría anualmente al servicio de la deuda externa acogida al nuevo plan una cantidad igual a 4% del monto de ella al iniciarse dicho año. De esa cantidad se reservaría lo necesario para servir un interés de 3%, y el resto, para amortización por compra bajo la par o por sorteo a la par.

En este período el servicio debería aplicarse particularmente a cada emisión a través de los respectivos agentes pagadores.

LA DEUDA EXTERNA EN 1954

Puede estimarse que al 1.o de enero de 1954 la deuda externa a largo plazo estaría reducida en total a una cifra del orden de 200.000.000 de dólares y, por consiguiente, su servicio sería de más o menos 8.000.000 de dólares anuales.

4.o— Los nuevos bonos que se emitirían en Estados Unidos tendrían un plazo de cuarenta y seis años, que es algo inferior al teóricamente necesario para amortizar una deuda de 3% de interés con 1% de amortización acumulativa en caso que la amortización se haga por sorteo a la par, pero que resulta superior al necesario para extinguirla si se toma en consideración que aquella se efectuará por compra bajo la par.

5.o— A los bonos acogidos a la ley 5580 que no adhieran al nuevo plan, Chile les aseguraría el interés que les habría correspondido de acuerdo con dicha ley y sus modificaciones legales vigentes actualmente. A partir de 1954 el régimen de amortización de esos bonos no sería inferior al que les correspondería en conformidad con esas mismas disposiciones.

OTRAS FACILIDADES A LOS TENEDORES

6.o— Para los tenedores de bonos que no se han acogido a la ley 5580 o que se acogieron tarde, se emitirían vales, que no devengarían intereses por el valor de las cantidades que dejaron de percibir por no haber adherido oportunamente a aquella ley. A la cancelación de esos vales se dedicarían anualmente 300.000 dólares a partir de 1949. El valor teórico total de los servicios no cobrados es del orden de 3.000.000 de dólares, pero se estima que los servicios que efectivamente podrían reclamarse son inferiores a la indicada cantidad.

DISPOSICIONES DIVERSAS

7.o— Se han convenido también otras disposiciones que son las corrientes en los negocios de esta clase, y las principales de las cuales son las siguientes:

a) Chile tendría derecho a hacer amortizaciones extraordinarias.

b) Los intereses y amortizaciones se pagarían semestralmente.

c) Si a algunos de los bonos o empréstitos comprendidos en el nuevo plan se les diera en el futuro un mejor tratamiento, recibirían el mismo todos los demás.

d) Si en el futuro Chile diera la garantía de las rentas del cobre, salitre y yodo a alguna deuda externa, las deudas comprendidas en este arreglo pasarían a participar de esa garantía.

GARANTIA EN CASO DE INCUMPLIMIENTO

e) En caso de incumplimiento del nuevo plan, los tenedores de bonos tendrían derecho a las condiciones estipuladas en los contratos primitivos respectivos pero con la salvedad que, tratándose de los originalmente emitidos por la Caja Hipotecaria, la Empresa de Agua Potable de Valparaíso, el Ferrocarril Transandino, y las Municipalidades chilenas, se consideraría a la República de Chile como el único deudor de ellos.

8.o— El Ministro cree de su deber dejar público testimonio de la extraordinaria, eficiente y desinteresada labor desarrollada en estas gestiones por el representante de la Corporación de Fomento de la Producción en Nueva York, don Roberto Vergara Herrera, a quien se debe en buena parte el éxito alcanzado. Asimismo, estima de justicia agradecer la buena voluntad hacia Chile demostrada por los señores representantes de los Consejos Protectores de Tenedores de Bonos, y muy en especial a los señores James G. Rogers y Lord Bessborough, Presidente de los de EE. UU. y de Londres, respectivamente, que ha hecho posible llegar a esta solución.

El Gobierno está cierto que la opinión pública apreciará debidamente la gran trascendencia de los resultados obtenidos, ya que mediante servicios moderados y compatibles con las posibilidades del país, se alcanza el total restablecimiento de su crédito externo sobre sólidas bases, factor indispensable para un más rápido desenvolvimiento de sus actividades económicas, único camino verdadero para mejorar el standard de vida de sus habitantes. Por ello, no duda que el Congreso Nacional dará su aprobación al plan convenido.— **Jorge Alessandri R.**, Ministro de Hacienda.

AGREGADO CULTURAL DE LA EMBAJADA DE LA REP. DOMINICANA

El Gobierno Dominicano ha designado como Agregado Cultural de su Embajada en Chile a la señora Luz María Castillo de Bosch Pearson.

La señora Castillo de Bosch Pearson pertenece a una de las más distinguidas familias de la República Dominicana; ha desempeñado importantes cargos dentro del magisterio de su país y, en los últimos años, en el servicio diplomático.

La Sra. Luz M. Castillo de Bosch Pearson dará a conocer entre nosotros la situación de progreso porque atraviesa su país, por medio de conferencias, libros y exposiciones. En estas últimas, exhibirá también cuadros pintados por ella, ya que la señora Castillo de Bosch Pearson es también una distinguida pintora y dibujante.

Está animada del noble propósito de estrechar aún más las relaciones culturales entre ambos países y siente particular afecto por nuestro país.

NOTICIARIO GREMIAL

ESCUELA MUSICAL "LIBERTAD".— Ha iniciado las clases de música, las cuales se desarrollan diariamente desde las 20 horas, en Avenida Matta 856.

CENTRO SANTIAGO DE LA UNACIONAL.— Hoy, a las 19.30 horas, celebrará junta general de socios, en su local de Riquelme N.o 731.

¡GRAN NOTICIA!
SASTRERIA
J. Garcia
OFRECE EL MAS COMPLETO SURTIDO DE SOBRETODOS DE GRAN CALIDAD
A $1.100.-
ESTADO 30

UN CONSEJO Práctico

La cocina a carbón soluciona todos los problemas...

Adaptada con un termo, da agua caliente a todas las dependencias del hogar.

Solicite una demostración y consulte facilidades de pago, en:

MADEMSA
SANTO DOMINGO 1061, local Cía. de Gas

Casimires

Casimires ingleses, de pura lana, peinados.
Casimires italianos, de pura lana, peinados.
Grandes fantasías y hermosos coloridos.

PARA SASTRES Y POR MAYOR, PRECIOS EXCEPCIONALES

LA CASA QUE VENDE MAS Y MAS BARATO EN CHILE
CASA GARCIA
ALAMEDA esq. AVENIDA ESPAÑA. Reembolsos: Casilla 3224.

LA NACION

AÑO XXXII
N.o 11.067

Empresa Periodística "LA NACION", fundada el 14 de enero de 1917
AGUSTINAS 1200 — TELEFONO 82222 — Casilla 84-D.
Presidente del Consejo y Director: RAMON CORTEZ PONCE; Gerente: ANTONIO FERREIRA MEDINA; Consejeros: CARLOS VASSALLO ROJAS, BOLIVAR APARICIO T., EILERT HERUD M. y JOSE RAMSAY.— Jefe de Redacción: DOMINGO ARTURO GARFIAS; Jefe de Informaciones: WARINO ESPINOSA C.; Jefe de Propaganda: CARLOS ALZOLA G.
Representantes para EE. UU. y Canadá: THE N. DE FILIPPES Co. 551 FIFTH AVENUE — New York, 17 N. Y.
Servicio Noticioso Extranjero: UNITED PRESS ASSOCIATION. — Servicio Fotográfico Extranjero: ACME. — Agentes y corresponsales en todas las ciudades y pueblos de Chile.
Valor del ejemplar del día: $ 2.—; atrasado: $ 4.—
SUSCRIPCIONES: Un año, $ 648; seis meses, $ 328; tres meses, $ 168.

Santiago de Chile, miércoles 24 de marzo de 1948

NUEVO PLAN DE SERVICIO DE LA DEUDA EXTERNA

El Ministro de Hacienda invitó ayer a todos los directores de diarios de Santiago a una reunión celebrada en su sala de despacho, durante la cual les informó del éxito alcanzado por el Gobierno al llegar a un acuerdo con los consejos de tenedores de nuestros bonos externos, para modificar las actuales condiciones de pago a que está sometida nuestra deuda pública exterior.

Como es del dominio general, el servicio de la deuda externa de Chile hubo de ser suspendido en 1931, a causa de la violenta crisis económica que en esa época azotó al país y a casi todas las naciones del mundo.

Sin embargo, en cuanto las condiciones mejoraron, nuestro Gobierno se apresuró a tomar las disposiciones necesarias para reanudar este servicio, haciendo honor así a la tradición de corrección que el país siempre ha sabido mantener.

Pese a que los tiempos eran difíciles, se sacrificó al pago de la deuda externa toda la masa de entrada en monedas extranjeras que el Fisco percibía por concepto de impuestos a la renta que afectan a la industria del cobre de propiedad de extranjeros, y la participación fiscal en las utilidades de la Corporación de Ventas de Salitre y Yodo. De las sumas así obtenidas, un 50% era destinado al pago de intereses, y el otro 50%, a amortizaciones.

Este plan comenzó a aplicarse desde 1935 y estuvo en plena vigencia hasta 1939, año en que, urgido el país a la reconstrucción de las seis provincias que asoló el terremoto del 23 de enero, suspendió las amortizaciones de la Deuda Externa, destinando esos fondos a la tarea de auxiliar a las víctimas del grave sismo.

Se siguieron sirviendo, sin embargo, los intereses en la forma normal que estaba aceptada, reanudándose el rescate de bonos externos en el año 1945.

También, en 1942, ante la necesidad de realizar un plan de obras públicas que permitiera al país hacer frente a las condiciones extremadamente difíciles que nos creaba la guerra mundial, se dictó la ley 7,160, que impuso un tributo extraordinario a las empresas extranjeras productoras de cobre en el país, destinando el producto de ese gravamen a la mencionada finalidad de utilidad pública.

Como este tributo era deducido de las ganancias de las empresas productoras para los efectos de calcular el impuesto a la renta que les afectaba, hubo un decrecimiento de cierta magnitud en las sumas que se destinaron al servicio de la deuda externa, pactado por la ley de 1934.

Ante esta reducción, se produjeron protestas de parte de los tenedores externos de nuestros bonos, y, en atención a que debido a este malestar el crédito de Chile en los medios económicos privados del extranjero se encontraba cerrado, el Ministro de Hacienda estudió y propuso la solución que hoy somete a la consideración de la opinión pública chilena, mediante la amplia declaración que insertamos en otras columnas, y que próximamente será enviada en calidad de proyecto de ley, a la ratificación parlamentaria.

Para apreciar en todos sus alcances el nuevo plan de pagos de que informa el Ministro, es conveniente hacer notar que, desde 1935 a 1947, el servicio de la deuda externa de Chile ha sido:

Año	Intereses (En dólares)	Rescates (En dólares)	% intereses pagados
1935	2.063.236.99	2.064.030.12	0.475
1936	2.455.362.48	2.459.871.44	0.605
1937	3.057.245.37	3.053.383.23	0.786
1938	7.069.032.79	7.067.682.44	2.0925
1939	4.728.264.71	1.194.190.40	1.5225
1940	4.728.463.29	952.885.68	1.539
1941	4.742.148.96	494.156.89	1.558
1942	5.067.519.21	548.695.74	1.680
1943	4.283.080.83	480.211.42	1.428
1944	3.313.001.42	1.167.495.21	1.126
1945	3.447.655.52	1.585.887.18	1.202
1946	3.736.392.48	6.524.653.89	1.415
1947	2.606.682.00	2.466.027.30	1.0296
Totales:	51.298.086.25	30.059.170.94	

Las cifras anteriores, aparte de mostrar las fluctuaciones producidas por la supresión del rescate y la aplicación de la ley de impuesto extraordinario al cobre, hace ver el enorme sacrificio que el país ha realizado a través de estos doce años de condiciones económicas tan penosas, para cumplir, aunque fuera en parte, con sus compromisos exteriores.

De acuerdo con el nuevo plan del Ministro señor Alessandri, el volumen total del servicio, incluidos, naturalmente, intereses y amortizaciones, significa un aumento paulatino de los pagos que deberemos hacer, paulatino hasta 1953, pero que, desde 1954 adelante, estabilizado en un 3% de interés y un 4% de amortización sobre los saldos en circulación, irá decreciendo hasta que se extinga el total de estas deudas.

Ha logrado conciliar así el Ministro, el interés de Chile y el de los tenedores externos de nuestros bonos; difícil tarea, ya que mientras por una parte, nuestras disponibilidades de cambios son escasas, por la otra, las exigencias de los acreedores eran elevadas.

Gracias al tino con que la negociación ha sido conducida, fué posible llegar a un éxito completo, lo que, además de reafirmar el prestigio internacional de nuestro país, significa abrir para Chile las puertas del mercado de crédito exterior, que se encontraban cerradas por el descrédito que echaban sobre nuestra nación las reclamaciones insistentes, y frecuentemente agrias, de los tenedores de obligaciones nacionales en Europa y en los Estados Unidos.

Por fortuna, y gracias a la acción del Gobierno, que no ha escatimado sacrificios ni esfuerzos inteligentes para crear en el país la industria del acero y explotar los yacimientos petrolíferos; que ha impulsado con eficacia la producción de trigo, mediante la fijación oportuna de precios remunerativos, y que ha puesto en práctica una nueva política de cambios que debe aumentar los ingresos en divisas, el mayor gasto de dólares que representará el nuevo plan de servicio de la deuda externa, quedará ampliamente compensado.

Con criterio previsor, de verdadero estadista, el Ministro de Hacienda ha tenido en vista estas posibilidades y certezas del porvenir nacional, para diferir hacia los años en que estén en plena producción estas nuevas explotaciones y producciones, el grueso del servicio; es decir, nos ha puesto a salvo de urgencias extremas en las épocas difíciles.

Al poner de relieve la importancia fundamental de su gestión en esta materia, debemos recalcar, una vez más, el acierto del Presidente de la República al llamar a su lado, para cooperar en labores tan delicadas como son las de la Hacienda Pública, a una personalidad de la versación, el talento y el patriotismo del señor Jorge Alessandri Rodríguez.

CRONICA DE MUNICH.

ASPECTOS DE LA ZONA SOVIETICA

POR MADELEINE BONCOUR

MUNICH, marzo, 1948. — (Exclusiva para LA NACION). — El "telón de hierro" no es ninguna ficción. Entre la zona soviética y la bizona anglo-americana circula un solo tren, que va desde Berlín a Hanover. Para viajar en él es preciso ser titular de un salvoconducto de interzonas, al que únicamente pueden aspirar los berlineses que habitan en uno de los tres sectores del oeste. Ni a uno solo de los veinte millones de alemanes que dependen de las autoridades rusas le está permitido traspasar la frontera que le separa del mundo libre.

En el aspecto estrictamente material, los habitantes de la zona soviética no tienen profundos motivos para envidiar la suerte de sus compatriotas de las zonas occidentales. La hora del pillaje y de las violaciones ha pasado. El ocupante se conduce con corrección, y hasta resulta invisible en muchos lugares, especialmente en el campo. No se entrega, por otra parte, a persecuciones por motivos confesionales.

La propaganda comunista se infiltra, sin embargo, hasta la intimidad de cada hogar. La mayor parte de las calles y de las avenidas de las ciudades enclavadas en la zona rusa han variado de denominación. Los nombres de Lenin, Stalin, Engels y otros teóricos del marxismo o héroes de la revolución bolchevique han substituido en los rótulos de las esquinas a los de los antiguos reyes de Prusia y a los de los fundadores del Imperio. En las escuelas es obligatorio el estudio del ruso. Infinidad de monumentos conmemorativos, de una dudosa estética, celebran por todas partes la gloria de los vencedores. Inmensas pancartas proclaman frases del infalible mariscal Stalin, algunas de contenido tan adulador como el siguiente: "Las experiencias de la historia nos enseñan que los Hitler llegan y pasan, pero que el pueblo alemán, el Estado alemán, permanece..."

Uno de los tributos más duros que la Alemania vencida paga a la Rusia vencedora consiste en las deportaciones esporádicas. Los Soviets practican en este aspecto el sistema de la ducha escocesa. No se dictan medidas generales. No existe, en apariencia, organización preconcebida. Pero de tiempo en tiempo sobrevienen órdenes fragmentarias que, por lo general, son reflejos de cólera u obedecen a imperiosas necesidades del ocupante. Durante dos o tres meses la existencia se desliza por cauces de tranquilidad. Las gentes viven miserablemente, preocupadas ante todo por resolver el problema de la subsistencia y sin derivativo alguno de orden cultural o artístico; mas, en definitiva, sin graves motivos de zozobra. Desdeñan los "films" rusos, rehuyen la lectura de los periódicos, impregnados todos de propaganda moscovita. Los más audaces escuchan de vez en cuando las emisiones de las radios de Occidente. De improviso, una mañana de un día cualquiera, el mando soviético local dispone una recluta de hombres entre los dieciocho y los cuarenta años. De tal modo se reúne un rebaño de condenados a trabajos forzados en las minas de uranio o en otras explotaciones o instalaciones industriales en la lejana Siberia. Por ese procedimiento, a lo largo de los tres años últimos, el número de alemanes deportados a la vertiente Este de los Urales asciende al medio millón.

Los rusos consideran su zona de ocupación en Alemania como territorio definitivamente conquistado. La Administración militar soviética —S. M. A.—, ha organizado Brandeburgo, Mecklemburgo, la Pomerania del oeste, Sajonia y Turingia, con la evidente intención de no evacuar jamás dichas comarcas. El mariscal Sokolowsky dedica a la tarea gran parte de su extraordinaria energía. Lo asiste un lugarteniente hábil y activo, el coronel Tulpanov. Los alemanes han comprendido tan perfectamente el carácter de la empresa de conquista de que ellos y su país son objeto, que sólo esperan su liberación de una tercera guerra mundial.

Al principio las autoridades soviéticas de ocupación toleraron la existencia de cuatro formaciones políticas: el Partido Social-Demócrata (S. P. D.), la Unión cristiano-demócrática (C. D. U.), el Partido Liberal Demócrata (L. P. D.), y el Partido Comunista (K. P. D.). Pero la social-democracia resultó pronto molesta para los ocupantes, y el primero de mayo de 1946 la S. M. A. obligó a los socialistas a fundirse orgánicamente con los comunistas. Así surgió el S. E. D. o Partido Socialista Unificado. Los liberal-demócratas y los cristiano-demócratas trataron en vano de hurtarse a la tutela de los vencedores. Secundado por las actividades de numerosas asociaciones comunizantes como, por ejemplo, el Kulturbund y la Liga de Sindicatos (F. D. G. E.), el S. E. D. se instaló en los principales puestos administrativos. En la actualidad el poder de los socialistas unificados llega hasta el punto de qué quien intenta alzarse frente a sus consignas, termina por verse recluído en el campo de Oranienburg, que no es el único que ha sobrevivido a sus fundadores los miembros de la Gestapo hitleriana.

El S. E. D. está respaldado por el Ejército Rojo, que mantiene fuertes guarniciones en la costa del Báltico y en los centros urbanos del Mecklemburgo, de Turingia y de Sajonia, especialmente en las proximidades de la frontera checoeslovaca. A juzgar por los aparatos soviéticos que evolucionan sobre Berlín, la aviación rusa es anacrónica y no muy numerosa. Pero las fuerzas de tierra están bien equipadas y avitualladas. No parecen disponer de mucho material motorizado. Pero acaso no convenga establecer juicio definitivo sobre las apariencias.

Los efectivos militares soviéticos pueden verse reforzados en caso de necesidad, por unidades alemanas de vanguardia, que organizaría, o que tal vez organiza actualmente, el mariscal von Paulus. Los oficiales y suboficiales de la Wehrmacht que pasean su miseria y su ocio no sólo por la zona rusa, sino también por las occidentales, acudirían quizás a una invitación de enganche, llevados de su amor al ejercicio de las armas o simplemente empujados por el hambre y por el hastío.

De todo ello se deduce que, desde los vastos territorios que domina en la Alemania del este y secundada por los países que se han convertido en sus satélites, la U. R. S. S. puede sentir algún día la tentación de iniciar el avance en dirección oeste.

M. R.

La figura del día

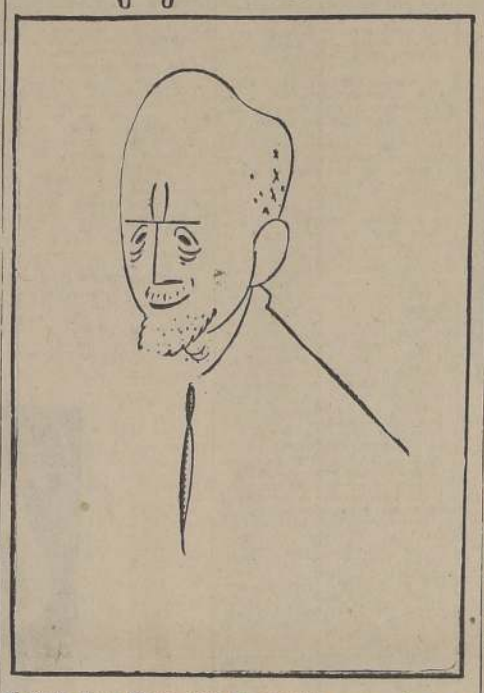

El Conde Carlo Sforza, quien ha sostenido conversaciones con los representantes aliados, con motivo de la devolución de Trieste a Italia.

Notas del día

¿HAN ABARATADO LOS CONSUMOS?

Pregunta difícil de contestar, a pesar de las inquietudes de los industriales vitivinícolas, del paroxismo de los citricultores, y de la algarada que meten los comerciantes en cueros.

Tal como van las cosas, quienes siguen quedando "en cueros" son los consumidores, víctimas propiciatorias de los incansables especuladores y de los comerciantes amigos de la utilidad de más de ciento por ciento.

El vino ha bajado, proclaman alborozados los gustadores del néctar de Noé; pero una botella de vino de regular catadura vale, por lo menos, 40 ó 50 pesos en el restaurante menos calificado. No digamos nada de la chicha, esa rubia enternecida y lacrimosa, que se expende a razón de 5 pesos el vaso del tamaño de un dedal. Los viñateros no hallan dónde meter el caldo de su nueva cosecha, y han tenido que aflojar los precios. Pero, siempre hay muchos hogares donde no se puede beber vino. ¡Contradicciones de la economía!

Los citricultores hicieron un congreso, donde se hicieron oír sus lamentos como ante el muro que destinan los judíos en Jerusalen para llorar sus cuitas. Muy bien, muy bien. Pero, si hay un enfermo en la casa y el facultativo ha recetado limonada con aspirina, se va a comprar limones donde el despachero de la esquina, y el signore patrone le pide a uno $ 2 o $ 2.40 por un limoncito arrugado de puro seco. Se trata de un enfermo, no de la preparación meticulosa de un whiskey souer. No importa, los limones han subido mucho, señor, en el mercado; pero hay que apuntalar las matas porque han producido tanto. ¡Otro misterio económico!

Y esto no es nada. El vendedor de pescado, con frase astuta y ladina, le dice a la dueña de casa, que prepara su comida para Viernes Santo, que la pescada seca cuesta $ 5.40 el kilo, pero que la merluza vale 12. Una distinción sofística sobre la cual se podrían poner fácilmente de acuerdo un vizcaíno y un chileno. Las dos son iguales, pero el vendedor macuco quiere sacar su troncha.

Ni el vino viene de Chipre, ni los limones de California, ni la pescada seca (merluza) del Golfo de Vizcaya. No necesitan divisas ni derechos de aduana. Pero, algunos quieren hacerse un chalet en el Barrio Alto a la mayor brevedad posible...

EL ARTIFICE IMPERFECTO

Hay que llegar a la conclusión de que ya nadie sabe su oficio y que no existe ningún artesano perfecto. ¡Qué lejos estamos de la Edad Media, en que el artífice transmitía sus conocimientos a través de incontables generaciones! Ahora, cualquiera se llama "maestro", o, por lo menos, así llamamos nosotros al que nos va a tratar de arreglar los servicios higiénicos, a componer un timbre, a cepillar una mesa o a quitarnos una gotera.

Estos "maestros" no saben nada de nada, y son apenas aficionados a dar su manito allí donde esperan engatusar a una dueña de casa afligida. Que a la cocina eléctrica se le descompuso un plato. Se llama al "electricista" que vive cerca, pide 500 pesos por el arreglo, y a los pocos días son dos los platos que no funcionan. Todo reclamo es inútil, porque el "maestro" no vuelve más. Una máquina parlante deja de funcionar. Que venga otra vez el electricista. Inútil. Funciona después menos que antes.

Esta burla, contra la cual no rige ninguna ley, es la desesperación de miles de hogares que deben sufrir con paciencia la ignorancia y el atrevimiento de estos artífices imperfectos. Los sucesivos arreglos de un califont, que en buenas cuentas son desarreglos, dan al fin una cantidad con la cual se podría comprar una media docena. Y así ocurre con todos los adminículos del hogar, desde el interruptor que falla, hasta la cocina que no funciona.

Falta el obrero consciente y honrado, conocedor de su metier y apto para realizar una labor eficiente, aunque nos cobre un ojo de la cara. Así lo pensó ese gran observador que fué don Pedro Aguirre Cerda, y por eso quiso multiplicar las escuelas de artesanos.

¿Cuántas de estas escuelas faltan en el país para que podamos vivir tranquilos?—B.

UN POETA GUARANI

La Humanidad, empobrecida y enferma de neuralgia espiritual, después de su tormenta de ambiciones y de odios, poco quiere con el arte; la vida difícil va transformando la conciencia de los hombres. No se ha de anhelar mucho la belleza de la poesía en este mundo de hoy, que yace desconcertado en el descarrilamiento de su propio destino!

Pero Indo América, la América niña que todavía no se ha pervertido con los refinamientos... vibra aún con luces limpias en el espíritu que sueña, que ama, que se inspira.

Paraguay, país aromado de selvas bravías, orgulloso de su historia y embellecido en su propio acento guaraní, con su río del mismo nombre, que recorre bellamente la ancha pureza de su trópico, ha dado su fruto bien madurado, en un poeta que podríamos llamar de la nueva generación. Carlos Miguel Jiménez, es el representante genuino de la poesía lírica de esta tierra; con él nace la "nueva forma poética", la imagen que se expresa con rapidez en el pensamiento vigoroso. Es el cultor de la glosa, de la pleitesía romántica; el orador que hace de la frase un poema sin recurrir a la metáfora ni al adjetivo efectista; y como apologista improvisador goza de un mérito indiscutible. Sus versos palpitan nítidamente hasta en las melodías de canciones populares, en una franca exaltación hacia el heroísmo de su raza. La mayoría están escritos en lengua guaraní, igual que aquellos hermosos poemas —de gran sentido humano— del malogrado Ortiz Guerrero, cuya traducción al castellano es dificultosa, perdiendo en gran parte su médula poética por ello.

Muy poca es la poesía paraguaya conocida en el exterior. Jiménez no ha publicado aún su primera obra; pero sus trabajos son vastísimos; bien podrían llenar muchos volúmenes. En la radio, en diarios y revistas hemos podido apreciar su cosecha, cuya gesta intelectual se advierte en todo su apogeo. Sin desviarse de las normas clásicas, por las que siente gran veneración, es el bardo de la escuela modernista tan difícil de conseguir en las artes de hoy.

Y más que todo, es un orientador de la poesía paraguaya. He aquí una semblanza a la mujer guaraní:

Es ella nuestra maga de
enagua almidonada,
brillando tradiciones en su
"kiguá verá" (*);
es reina del arriero, y, bajo
la enramada,
exhibe con sus trenzas clavel
y resedá.

Alfombra de azahares tendrá en nuestros salones;
entre las dos torcazas del pecho, el "ñanduty";
insocavable trono en nuestros
corazones,
como en su lengua india la
miel del "camoatí".

Alfonso Demaría.

(*) Peine brillante.

S. O. S.

Urgente vendo casa en Zapallar.

Máximo Severo

CARTAS AL DIRECTOR

MALTRATO A LOS ANIMALES

Señor Director:

Abusando de su benevolencia, le envío hoy unas líneas, acerca de las cuales mucho me agradarían los comentarios de su estimada publicación.

Es referente mi tema a algo que se relaciona con el tránsito público, los feos espectáculos y el maltrato a los animales de tiro.

Constantemente vemos en las diferentes calles y avenidas de Santiago, las antiguas carretelas, que, con un tiro de dos y hasta de tres caballos, arrastran enormes cargamentos de frutos del país, de muebles, piedra, cal, etc., y constantemente vemos también algunos de esos caballos caídos en el suelo por el enorme peso que llevan; feo espectáculo, que resulta a la vez por sufrimiento del animal, de maltrato al mismo por la carga que sin medida llevan las carretelas.

Los propietarios de estos vehículos tienen un perfecto derecho a ganarse la vida; su trabajo lo considero de gran mérito; pero, así y todo, ¿no podría conseguirse alguna legislación que impidiese el tránsito de carros de dos ruedas?

Con un poquito de buena voluntad, con la ayuda quizás de las empresas de transportes, podría conseguirse dotar de un carro de cuatro ruedas a los que hoy poseen una carretela, un carrito de dos ruedas. No sé si existe ya algo escrito sobre el particular, pero si así no fuera, y aun habiéndose dicho cualquier cosa acerca del mismo, sería de mucha conveniencia, señor Director, tratar de impedir continúen las cosas en el estado que están hoy.

Da lástima ver a los animales que arrastran estos carros, cargados y recargados las más de las veces, hasta límites exagerados; quién sabe si la misma carga, en un carro de cuatro ruedas se lleva con más facilidad por los brutos que han de arrastrarlo. Las caídas de éstos se harían más difíciles, y aun en el caso de caerse, el levantarlos sería más fácil, y sin mal trato, que llegan a causar las barras de enganche.

¿Podría escribirse algo de esto?

Saluda a Ud. Atte. y S. S.

Justo de la M...

Influencia del consu... en la riqueza

Según una vetusta definición económica, toda capitalización supone un excedente de la riqueza física producida sobre la consumida, pudiéndose presentar de dos maneras: ya porque la producción haya excedido a las necesidades, ya porque el consumo haya sido penosamente reducido individualmente a menos de lo necesario.

Si se analiza el anterior proceso desde el punto de vista del propio interés individual, la definición expuesta sería correcta. Empero, si este mismo análisis se hace para lo que concierne al interés colectivo, sería un error aplicarlo para el logro del aumento de una producción nacional, en la que el interés individual debe posponerse en obsequio al interés de la colectividad. Es así como no podríamos recomendar a todos los hombres de una comarca producir individualmente más y consumir menos, o sea, producir lo propio y no consumir lo ajeno, puesto que anularíamos el trueque, del cual nace toda actividad económica, con la agravante de provocar una paralela disminución del consumo y, por lo tanto, de la producción ¿Cabe algo más inverosímil? Se retrotrae de este modo toda la vida de relación y convivencia entre los hombres. Es éste, sin embargo, el proceso que muchos creen poder implantar, con la ingenua esperanza de aumentar la producción y la riqueza.

No se debiera confundir jamás, como se confunden siempre, los procesos económicos individuales con los colectivos, que involucran la finalidad principal que atañe al aumento del volumen físico de la riqueza, que radica, principalmente, en la creación y fomento previos de un mayor consumo. Tampoco podríase esperar el aumento del volumen de esa misma producción nacional —que puede alcanzarse por la superación al máximum de la propia capacidad productiva— si se limita el poder adquisitivo de los salarios, de los cuales vive el mayor número de consumidores.

Si el poder de consumo para un capitalista y 99 asalariados estuviera representado por un porcentaje, digamos del 50 por ciento para el primero y del 50 por ciento para los segundos, el poder de consumo por capital para los asalariados sería de 0,5 por ciento y, para el capitalista, de 50 por ciento. Luego, si modificáramos los anteriores porcentajes, haciendo que el que detenta el capital renuncie sólo a parte de lo que no puede invertir en consumo para mejorar individualmente los porcentajes de los 99 asalariados, veríamos perfeccionarse el fenómeno de un aumento de la producción, puesto que individualmente estos últimos 99 consumidores captarían lo que no puede captar ni consumir aquél por impedírselo una ley fi- siológica que lo igual... necesidades físicas de... más. Los intereses... entenderse de esta... comienzan por decir... bien puede admitirse... sostener en camino... solo hombre puede... destinar su capital... brante, no consumido... envolvimiento de la... producción. Pero... puntualizar que sin... poder de consumo... aumentar esa riqueza... ción.

Por lo demás, todo... to de porcentaje para... viven del trabajo... éstos, que son los... pués de satisfecho... do su actual nivel... capitalicen el sobrante... la ventaja inequívoca... siempre lo harán en... de producción, ya que... lógica pensar que el... nos tiene, busque las... nes de aumento físico... boato, de uso o de dis... sipación personal.

Todo lo que se haga... gar los postulados... que enunciamos es en... los pueblos que han... en ello han visto dete... marcha de su progreso... como la dictación de... sólo para establecer... tar el crecimiento de... larios y para trazar a... poder adquisitivo de... nos con los cuales se... ha contribuido poder... te a agravar todos los...

Y cabe también... por el aumento del... en fuerza del crecimiento... imprime a la produc... capitales fijos. Sin... necesario agregar a... vos capitales fijos... una mayor evaluación... también es capitalizar... mándose, por este... una mayor estimación... la producción nacional... verificación de este... no ha sido la causa... llevado a muchos... un más fuerte desarrollo... su capitalización.

Sólo existen dos... para el desarrollo de la... litica económica de... mento de la capitalización... el consumo nacional... defiende la capitalización... ra un sector individual... terminado, otorgando... masas trabajadoras... necesario para llevar... da inferior; el otro... busca de una finalidad... noble y general: aun... joramiento del nivel... da, el ahorro y la cap... ción para todos. El... de los caminos hace... cos a los ricos y más... a los pobres; el segundo... ce ricos a los pobres... truir la riqueza de... meros. Si realmente... mos amparar el interés... más y el bienestar... de toda una ciudad... camino a elegir está... mente indicado. Según... nificaría la desaparición... las luchas sociales, la... lidad de los gobiernos... paz y tranquilidad... hombres.

RICARDO HALLE BA...

UN MODO DE VID...

Por RALPH HENDERS...

HACE años, los dos grandes partidos políticos de... tados Unidos se distinguían, principalmente, en... republicanos eran partidarios de aranceles alto... protección de la industria, mientras que los demócratas... nían que los derechos de Aduana debían ser pura... fuente de ingresos para el Erario. Esta divergencia ha... de existir, si bien los demócratas, durante las Administraciones de Roosevelt y de Truman, han tomado la iniciativa en... la reducción mundial de aranceles.

No cabe duda que los aranceles proteccionistas... fomentar el rápido desarrollo de las industrias... nas. Estos gravámenes aduaneros impidieron que otros... con mano de obra más barata, inundasen los mercados... americanos con sus productos. Hoy en día, esta... mayoría de nuestras industrias se han colocado a un... tal que no sólo compiten favorablemente con otros países... mercado propio, sino hasta en los mercados mundiales...

Puede decirse que los altos derechos aduaneros... los capitales invertidos. Es decir, al proteger a las... nacientes contra la competencia del exterior asegurábanse... res utilidades. Una buena parte de estas utilidades se... en calidad de dividendos entre los accionistas, lo cual... mulaba a hacer inversiones cada vez mayores en las... La perspectiva de realizar pingües ganancias atraía... capital extranjero, como por ejemplo, de Inglaterra, Francia... Holanda.

La tesis de que nuestras tarifas elevadas causaron... consiguiente en los precios puede ser, desde luego, aceptada... hasta cierto punto. Lo más probable es que así fuera... larmente durante la infancia de nuestras industrias. Pero... pronto se robusteció nuestra industria y se hizo del capital... ficiente para adquirir maquinaria de producción... barata, tenemos sobrados motivos para suponer que... por consecuencia, los precios para el consumidor... en relación a los jornales del obrero norteamericano... otro modo podemos explicarnos el alto nivel de vida... en los Estados Unidos?

No hay duda que una modificación favorable de las... arancelarias en el mundo entero prestaría mayor... acción al comercio internacional. Es discutible, sin embargo... esto habría o no de redundar en provecho de aquellos... que están procurando implantar y robustecer su propia... tria. Una industria joven, como una planta tierna... cuidado y estímulo. Si la competencia es demasiado... puede marchitarse y morir.

En los Estados Unidos, gran número de industriales... completamente de acuerdo con su Gobierno, en el... que las barreras arancelarias levantadas al paso de los... el mundo entero, debieron reducirse o suprimirse del... advertir, sin embargo, que una gran mayoría de estos... triales, según se desprende de un cuidadoso examen... gentes de empresas, cuyo interés estriba en la... Aquéllos, empero, que dirigen compañías que se... dicadas por la competencia de afuera, se manifestaron... opuestos a dicha medida.

En lo que sí están enteramente de acuerdo casi todos... industriales y otros elementos en los Estados Unidos... para poder exportar se hace indispensable importar. Y... chos los que opinan que nuestras importaciones... deberán exceder el monto de nuestras exportaciones... compensar las utilidades que nos producen nuestras... en el extranjero.

La WESTINGHOUSE ELECTRIC INTERNATIONAL COMPANY, de Nueva York, publica esta crónica todos los miércoles para la mejor comprensión entre los países de... Continente. El señor Hendershot tratará de contestar... guntas sobre el sistema económico de los Estados Unidos... de América, en futuras crónicas. Si usted tiene algún... o desea alguna información especial sobre algún tema... sus cartas a la WESTINGHOUSE ELECTRIC INTERNATIONAL COMPANY, Clasificador, 466, Santiago, Chile.

DINAMARCA OFRECE MAQUINARIA A CAMBIO DE SALITRE Y COBRE

Representante de industrias danesas visita nuestro país.

DECLARACIONES

"Ha terminado virtualmente el período histórico de la colonización económica", declaró ayer a la prensa el señor Otto Brunn, quien ha llegado a Chile en representación de la industria danesa.

"La tirantez política entre las grandes naciones—dijo—y las múltiples vicisitudes que vivimos, es razón suficiente para que las naciones pequeñas como Chile y Dinamarca cooperen y se ayuden mutuamente". Esta declaración la formuló el señor Brunn al ofrecer a nuestro país la cooperación del suyo en la política de industrialización.

"Nosotros deseamos el cambio directo de maquinaria por salitre, cobre, azufre, manganeso, y otros productos chilenos", nos dijo agregando que simultáneamente ellos enviarían los técnicos necesarios para poner en marcha cualquiera nueva industria. "Con esto —asegura— se economizarían por lo menos diez años de experiencia".

Dice más adelante que los industriales daneses, conociendo las dificultades de nuestro comercio exterior, recibirían por sus mercaderías acciones o intereses de los compradores, sin que esto signifique el menor control sobre las nuevas plantas".

Dice más adelante, que Dinamarca ha establecido industrias sobre esta base en Argentina, Australia, Sudáfrica y otros territorios.

Dinamarca cuenta con una industria de gran desarrollo y que abarca un campo muy vasto como por ejemplo: astilleros, cemento, maquinarias para la industria lechera, máquinas para labrar metales y madera, maquinaria de herramientas, un sinnúmero de máquinas especiales para la fabricación de conservas, envases, artículos de porcelana, vidrio, papel y eléctricos, lápices, pilas secas y otros productos.

En la segunda vez que el señor Otto Brunn visita Santiago. "La primera vez —dice— estuve aquí en 1938, y al regresar, ahora, casi desconozco la ciudad. Su progreso es francamente admirable".

Refiriéndose a su país, declara que aquí que Chile, sufre una aguda escasez de divisas, y que con el sistema de comercio internacional, se trata de conjurarla en forma recíproca. Esta fórmula ha sido denominada "know how" que es un contrato entre las partes interesadas que estipula que una firma industrial nueva, además de la maquinaria se asegura toda la experiencia técnica y comercial de la industria correspondiente en otro país, pagando una licencia o cediéndole acciones. La industria nueva obtiene grandes ventajas sin necesidad de sacrificar nada de su soberanía ni independencia.

FIJADOS LOS NUEVOS PRECIOS DE LOS PESCADOS Y MARISCOS

El Ministerio de Economía y Comercio, fijó ayer los siguientes nuevos precios para los mariscos y pescados:

PESCADO:	Kilo
Atún	$ 14.—
Albacoras	18.—
Anchoas	8.—
Blanquillo y lenguadito	6.—
Congrio colorado	18.80
Congrio dorado	16.—
Congrio negro, grande	10.80
Congrio negro, inferior a un kilo	7.—
Corvina	16.—
Jurel	5.—
Lenguado	15.—
Gabinza y rollizo	6.—
Lisa	18.—
Merluza española	8.—
Pejerreyes de mar	20.—
Pejerreyes de Carahue	16.—
Pejerreyes cauques	30.—
Pejegallo	6.—
Pescada maltona, mayor de 1 1/2 kilo	5.—
Pescada corriente	4.—
Tollos	6.—
Tritres	6.—
Róbalos	9.—
Sierra	8.—

Estos precios, son por kilógramos.

MARISCOS:	
Almejas, docena	$ 7.60
Machas, docena	7.20
Choritos corrientes, el kilo	5.60
Choritos especiales, el kilo	7.20
Choritos extras, el kilo	8.40
Cholgas, el kilo	6.80
Erizos, de primera, cada uno	7.60
Erizos, de segunda, cada uno	5.—
Jaivas, cada una	5.60
Locos, de más de 120 gramos, cada uno	6.—
Locos, de menos de 120 gramos, cada uno	4.—
Picos, cada uno	2.—
Choros amarillos, de 14 cms., cada uno	6.—
Choros amarillos, de 12 cms., cada uno	4.60
Choros amarillos, de 11 cms., cada uno	3.—
Choros negros, de 15 cms., cada uno	3.—
Choros negros, de 12 cms., cada uno	2.—
Choros negros, de 12 cms., cada uno	1.—

Esta misma resolución establece que el congrio, la corvina y el lenguado, vendido en trozos, podrá tener un recargo hasta de un 50 por ciento y las demás especies, hasta un 40 por ciento.

La venta de pescado a domicilio, también podrá ser recargada en un 20 por ciento sobre los precios oficiales.

LABOR DE LA SOC. CONSTRUCTORA DE ESTABLECIMIENTOS EDUCACIONALES

HASTA LA FECHA HA CONSTITUIDO 181 ESCUELAS

Diecisiete nuevos edificios fueron terminados el año último, en diversas ciudades del país, por la Sociedad Constructora de Establecimientos Educacionales. Estas escuelas están ubicadas en "El Boco", Quillota; Santiago; Malloco, Nancagua, Constitución, Chillán, Schwager, Angol, Tijeral, Traiguén, Temuco (2), Balmaceda, Aysén, Punta Arenas y Porvenir.

En los meses ya corridos del presente año, se terminaron la construcción del Internado de la Escuela Normal de Antofagasta, y las escuelas de Combarbalá y Laja, locales que al igual que los anteriores, han sido entregados en arrendamiento al Ministerio de Educación. El total de escuelas construídas hasta ahora, se eleva a 181.

Expresa la última memoria de la Sociedad, que la prosecución y terminación de las obras indicadas, representaba al 31 de diciembre de 1946, compromisos por valor de $ 41.753.156.27. El total de inversiones en edificios, mejoras y terrenos ascendió el año último, a $ 71.403.000. Esta cifra supera en $ 9.917.000 a la que se obtuvo en 1946. El capital suscrito experimentó un aumento de $ 56.129.000, con lo que al 31 de diciembre último, se elevaba a $ 409.125.800.

La Sociedad desea que se eleve el porcentaje del impuesto a las asignaciones por causa de muerte, que el Fisco destina a la subscripción de acciones de la serie A, y que la ley número 8.283, rebajó de 56.67 por ciento a 40 por ciento. Si esta cuota fuera duplicada la Sociedad recibiría $ 30.000.000, más al año. La limitación de sus recursos ha obligado a la Sociedad a fijar en 60 por ciento a 80 por ciento, según los casos el porcentaje del valor de las obras que deben ser cubiertos por los interesados, lo cual ha impedido que prosperen algunas interesantes iniciativas.

Las utilidades obtenidas dejan un saldo de $ 185.837.46. Esto indica que el régimen financiero de la Empresa va alcanzando la plenitud de su desarrollo, y que, en un futuro cercano, será posible aumentar los dividendos.

El directorio de la Sociedad es el siguiente: Presidente, don Juvenal Hernández Jaque; vicepresidente, don Arturo Matte Larraín; directores, señores Carlos Monreal Bello, Jorge Santelices Fuenzalida, Carlos Vial Espjantoso, Carlos Villarroel Rojas y Humberto Vivanco Mora; gerente, don Julio Ripamonti C., y subgerente, don Sergio Undurraga Ossa.

EL MINISTRO DE EDUCACION PARTE HOY A CONCEPCION

A las 20.30 horas de hoy se dirigirá a Concepción el Ministro de Educación don Enrique Molina, para regresar el lunes a esta capital.

Sin perjuicio de sus funciones de Ministro, el señor Molina sigue atendiendo los problemas de mayor importancia de la Universidad penquista, de la cual es Rector en propiedad, y por lo tanto, sus viajes a Concepción tienen por principal objeto tomar contacto con este plantel de educación superior.

EL ORFEON "OSMAN PEREZ FREIRE" DARA RETRETAS POPULARES

El Orfeón "Osmán Pérez Freire", formado exclusivamente por obreros chilenos y que está desarrollando una interesante tarea de divulgación artística, ha resuelto ofrecer retretas gratuitas en los diversos sectores populares de la capital.

El domingo último inició estas actividades tocando en la plaza "Federico Scotto" de la cuarta comuna entre las 18 y 19.30 horas, a iniciativa del regidor don Luis Ugarte.

Nos manifestó ayer el indicado regidor que el conjunto "Pérez Freire" actuará el domingo en la Plaza Bogotá a las 18 horas.

HOMENAJE RINDIO EL INSTITUTO HISTORICO, AL SR. JACK DANCIGER

LE HIZO ENTREGA DE UN DIPLOMA, DESIGNANDOLO SOCIO ACTIVO, POR SUS GENEROSOS APORTES A SU OBRA PATRIOTICA

De izquierda a derecha, los consejeros del Instituto, señor Adolfo Valenzuela, el señor Jack Danciger, el señor René Arabena Williams y don Carlos Lira Infante

En una sencilla pero significativa ceremonia, que se llevó a efecto ayer en la sala de conferencias del Hotel Carrera, el Consejo Directivo del Instituto de Conmemoración Histórica hizo entrega al señor Jack Danciger del diploma que lo acredita como socio activo de la institución, como merecida retribución a los generosos aportes del distinguido ciudadano norteamericano a la obra en que está empeñada esa entidad.

Uno de los gestos más nobles del señor Danciger fué la donación que hiciera para fundar el Museo "O'Higgins", que funcionará en Chillán, y al cual se hizo una conceptuosa referencia en el acto.

Las banderas de Chile y de Estados Unidos, entrelazadas junto al retrato del Padre de la Patria, presidieron la ceremonia. En esta oportunidad el prosecretario del Instituto, señor René Arabena Williams, pronunció un elocuente discurso en el que dijo que la institución incorporaba al señor Danciger en su nómina de chilenos elegidos, patriotas, idealistas, que cuidan de toda obra tendiente a la mayor gloria de la nación, porque era un chileno de alma.

Visiblemente emocionado agradeció el señor Danciger el homenaje, manifestando que será para él un placer y un privilegio servir a la institución, a la que elogio por su brillante labor para levantar el espíritu patrio. Recordó finalmente su paso por México, Centro y Sud América, para expresar que se ha formado un sólido concepto de la honda vinculación espiritual e histórica que hermana a todos los países que integran el continente americano. Ambos oradores fueron muy aplaudidos.

LA MUNICIPALIDAD DE SANTIAGO NO SESIONO POR FALTA DE QUORUM

No celebró ayer sesión ordinaria la Municipalidad de Santiago debido a la falta de quórum.

Concurrieron solamente los regidores de izquierda, absteniéndose de hacerlo los ediles de derecha, con excepción del señor Luis Barros Torres.

Por este motivo la corporación no pudo resolver diversos problemas de interés para la ciudad y muy en especial la situación de apremio en que se encuentra la dirección comunal de pavimentación por falta de fondos.

En la sesión última quedó pendiente una indicación para autorizar al director de esta repartición a fin de que tramite en alguna institución bancaria un avance por cinco millones de pesos, hasta el 1.o de junio próximo.

Hacemos presente que en sesión extraordinaria celebrada el lunes último se rebajó a siete el quórum para sesionar.

DEJO DE EXISTIR LA DISTINGUIDA EDUCADORA SRTA. ZENOBIA GATICA

Falleció ayer en esta capital la distinguida educadora, señorita Zenobia Gatica, que durante largos años prestó eficientes servicios a la docencia.

La señorita Gatica desempeñaba las funciones de Inspectora General del Liceo N.o 3 de Niñas, donde era unánimemente querida por sus colegas y alumnas.

Inmediatamente de tener conocimiento de su deceso, la Dirección del Establecimiento adoptó diversos acuerdos, y dispuso que las alumnas de este plantel se concentraran hoy a las 10 horas para acompañar a pie el cortejo hasta el Cementerio General.

Los restos de la señorita Gatica serán llevados al Templo de San Ignacio, donde se oficiarán solemnes honras fúnebres por el descanso de su alma, partiendo el cortejo a las 10 horas desde esa Iglesia.

COMISARIATO DENUNCIA A FALSO INSPECTOR QUE EXTORSIONA AL COMERCIO

El Comisariato Departamental de Subsistencias y Precios de Santiago, subrogante, don Santiago Villablanca, ha tenido conocimiento que un individuo llamado Domingo Morales, premunido de falsas credenciales ha sorprendido y extorsionado a numerosos comerciantes haciendo valer la calidad de inspector de estos servicios.

Dueños de negocios que no respetaban los precios oficiales de algunos artículos de primera necesidad —según se ha sabido— habrían entregado importantes sumas de dinero a ese falso inspector, ante el temor de ser denunciados por especular con ciertas mercaderías.

El Comisario Departamental de Santiago nos ha pedido solicitar la colaboración del público para que se denuncie al citado Morales y se le haga detener por las autoridades policiales.

Por su parte, los comerciantes no deben dejarse sorprender de ese modo, pues es bien sabido que la labor del inspector del Comisariato se reduce a comprobar las infracciones y a pasar al dueño del negocio el parte correspondiente, para que luego concurra al servicio a prestar declaración e imponerse de la sanción que le será aplicada.

Se investiga la muerte de un reo en Penitenciaría

La Dirección de la Penitenciaría de Santiago ordenó, ayer hacer una prolija investigación, a fin de esclarecer un hecho de sangre ocurrido en ese establecimiento, y cuyas causas aún permanecen en el misterio.

El lunes, a las 17 horas, el reo Víctor Romero Pino, que estaba cumpliendo una condena de diez años por homicidio se precipitó al suelo desde la galería N.o 5 situada a 10 metros de altura al lado izquierdo de la Penitenciaría quedando con heridas de tal gravedad, que al ser conducido a la Posta N.o 3 encontró la muerte.

El reo llevaba cinco años cumplidos, y se le tenía por un hombre de buena conducta. La investigación que se ha ordenado hacer, es con el fin de establecer si él resbaló desde la galería cinco, cuya altura sobrepasa los cinco metros, o fué empujado. Tampoco se descarta la tesis de que se haya suicidado.

LA COMISION QUE ESTUDIO SITUACION DE LOS FF. CC. INFORMO AL GOBIERNO

EL DICTAMEN ESTA FIRMADO CON RESERVAS POR LOS DIPUTADOS SEÑORES FAIVOVICH Y ALCALDE

La comisión designada por el Gobierno para estudiar el financiamiento de la Empresa de los Ferrocarriles del Estado y las medidas tendientes a regularizar la situación económica y administrativa de la Empresa, entregó ayer su informe al Ministro de Obras Públicas y Vías de Comunicación, señor Ernesto Merino Segura. Esta comisión está integrada por los diputados señores Angel Faivovich y Enrique Alcalde; el Director General de los Ferrocarriles, señor Fernando Gualda; el Jefe de la Sección Contabilidad de la Contraloría General de la República, señor Renato Marquezado, y los señores Juan Lagarrigue y Francisco Garcés Gana.

El informe fué firmado con reservas, por los señores Faivovich y Alcalde. Su texto comprende veinte carillas, y en él se abordan diversos aspectos de la situación de la empresa y propone medidas de orden administrativo y otras que deberán ser materia de ley.

El Ministro señor Merino nos declaró que en el curso de la próxima semana se reunirá con su colega de Hacienda para estudiar las conclusiones a que arribó la comisión.

EN EXPLOTACION ALCANTARILLADO DE CURACAUTIN

Han sido declaradas en explotación las obras de alcantarillado de Curacautín. A contar de la fecha, se ha fijado un plazo de seis meses para la ejecución de las instalaciones domiciliarias correspondientes.

SE CRITICA SITUACION ECONOMICA DE PORTEROS DEL S. MEDICO NACIONAL

La afectiva situación económica fue expuso una delegación del personal de porteros del Servicio Médico Nacional de Empleados: empleados que obtuvieron un aumento en sus remuneraciones, pero que, por no haber sido firmado por el Ministerio de Hacienda el decreto respectivo, continúan sin percibir este mejoramiento.

El personal mencionado gana, con escasas excepciones, un término medio de 1.000 a 1.300 pesos mensuales. Nos expresaron de que demora en firmar el decreto se debería a las limitaciones contenidas en la Ley Económica, pero hicieron presente de que por estar acogidos al régimen de la ley de la referida legislación extraordinaria no les afecta.

La Ciencia Descubre Nuevos Insecticidas Contra Enfermedades

Como guardianes de la salud pública, los insecticidas han sido una bendición para la humanidad.

La ciencia acaba de descubrir insecticidas que son mortíferos para las moscas, los mosquitos, las chinches y otros insectos peligrosos y transmisores de enfermedades. El más reciente de estos descubrimientos científicos — el DDT — se aguarda por completo de los métodos antes conocidos de matar insectos por el uso constante de fumigadores y polvos.

A diferencia de los antiguos líquidos para pulverizar y polvos, el DDT es un insecticida cuya facultad de matar persiste por mucho tiempo después de aplicarse. Uno de sus modos más eficientes de aplicación es una solución de petróleo al 5% sobre paredes, techos, cortinas y otras superficies. Después de aplicarse el DDT, el petróleo se evapora, dejando una capa mortífera de DDT sobre la superficie. Cuando los insectos se ponen en contacto con esta capa mortífera, quedan paralizados poco rato y acaban por morir. En contraste con otros insecticidas, es característico del DDT que las soluciones pulverizadas con una solución de petróleo al 5% de DDT, permanecen siendo mortíferas para los insectos durante varias semanas y aun meses después de pulverizadas. El DDT, aunque sus efectos duran por mucho tiempo, es de acción lente, por lo que sus propiedades mortíferas [illegible]

Cuando se requiere un insecticida de rápida acción, la pulverización con piretro es mejor. Los insectos que reciben una pulverización de piretro quedan inmediatamente paralizados, caen a tierra y mueren pronto. Debe hacerse presente, sin embargo, que los insecticidas de piretro no tienen valor residual. Mediante una combinación de compuestos químicos con el piretro, han podido producirse insecticidas que son muy superiores al tipo de formulación de piretro anterior a la guerra.

Resulta de aquí que los insecticidas DDT pulverizados sobre superficies son lo indicado para obtener un efecto duradero. Los [illegible] recomiendan el uso de los dos insecticidas en combinación a fin de lograr la completa destrucción de los insectos en el [illegible]

Estos 2 Insecticidas Acaban con Amenazas de Insectos

Para estar seguro de que le den FLIT PARA SUPERFICIES, pida la lata verde que lleva los soldaditos marchando. Cuando compre FLIT, busque el soldadito en la lata amarilla.

CONTIENE PIRETRO + COMPUESTOS SINTETICOS

Para una protección duradera, use FLIT Para Superficies

Para una Rápida acción insecticida, Confíe en el FLIT

APROVECHE LOS PRECIOS

DEL CALZADO QUE VENDE EL

MERCADO "PRESIDENTE RIOS"

MARCOLETA 250

NOTA: Haga sus compras temprano para evitar las aglomeraciones de última hora.

HOY Y MAÑANA!

POR ULTIMA VEZ — TODO A DIEZ PESOS!

TODO A $10.-

1 Tostador pan, malla aluminio $	10.—
2 Escobillas para zapatos, por $	10.—
1 Trampa importada, para ratones, por $	10.—
1 Paquete Cera Wilson, Alfa $	10.—
5 Esponjas para ollas, por $	10.—
1 Escobilla crin para ropa, por $	10.—
2 Cucharitas té inglesas, por $	10.—
1 Rallador para choclos, por $	10.—
2 Saleros vidrio, con tapa aluminio $	10.—
1 Cenicero loza, con figura por $	10.—
1 Taza desayuno con platillo, por $	10.—
3 Vasos vineros, tallados, por $	10.—
1 Paño amarillo para muebles, por $	10.—
5 Paquetes de virutilla, por $	10.—
2 Fuentes loza, compoteras, por $	10.—
1 Cuchillo mesa tipo Toledo, por $	10.—
1 Vaso cervecero, Cristal Yungay $	10.—
2 Jarros para agua, enlozados, por $	10.—
1 Chop de loza, con oreja, por $	10.—
1 Vaso bakelita, tamaño grande $	10.—

MANTENEMOS HASTA EL FIN TODAS LAS OFERTAS ANUNCIADAS

Aproveche las primeras horas con el fin de evitar aglomeraciones

1ª Liquidación SISTEMATICA

FERRETERIA MODERNA

SAN DIEGO 160 · SAN DIEGO 164

El Sindicato Profesional de Matarifes de Santiago rinde homenaje en el día de su onomástico al

EXCMO. SEÑOR GABRIEL GONZALEZ VIDELA

PRESIDENTE, Jacinto Gossio Apablaza.
SECRETARIO, Juan Asmijo Vargas.
TESORERO, Carlos Valenzuela Castro.
DIRECTORES, Luis Obregón Pinto,
Ricardo Cerda de la Barra.

ACEPTACION DEL PLAN CHILENO PARA REGULARIZAR LA DEUDA EXTERIOR

Recomendará el Consejo Protector de los tenedores de bonos extranjeros.

NUEVA YORK, 23.— (U. P.).— El Consejo Protector de los tenedores de bonos extranjeros, al comentar el nuevo plan de regularización de la deuda exterior", propuesto por Chile, anunció que recomendará su aceptación por los tenedores de bonos en dólar.

El Consejo anunció que estima que el plan propuesto por Chile, para el ajuste de sus bonos en dólares, constituye una mejoría material, incluyendo el servicio mayor en relación con los bonos, que el que se brinda al presente o que pudiera esperarse de otro modo.

El Consejo indicó que hará su recomendación favorable a la aceptación, cuando Chile haga la oferta oficial sobre la adopción de las leyes y otras medidas necesarias. El Consejo dijo que informará a los tenedores tan pronto como se haga la nueva oferta en torno al nuevo plan.

El anuncio del Consejo dice que Chile, ha anunciado las bases de un nuevo plan de reajuste a los tenedores de bonos extranjeros, emitidos en dólares, libras esterlinas y francos suizos, después de negociaciones con el Consejo Protector de tenedores de bonos extranjeros de Nueva York, con el Consejo de Tenedores de bonos extranjeros de Londres y la Asociación de banqueros suizos.

Agrega que el Consejo siempre consideró poco satisfactorio el plan de servicio de 1935, ofrecido bajo la Ley 5.580, y que había exhortado a las autoridades chilenas ofrecer un nuevo plan de servicio con tipos de interés y fechas de vencimiento o pago definitivos.

El Consejo comenta que el plan de reajuste, ahora propuesto, constituye en reconocimiento por parte de las autoridades chilenas de la necesidad de mejorar el servicio, en relación con los bonos exteriores de la república. Señala que el plan será presentado pronto al Congreso chileno, y que el Consejo espera hacer nuevos anuncios, en relación con el plan, después que en Santiago se hayan adoptado las medidas adecuadas. El anuncio del Consejo termina con una exposición del plan presentado por Chile.

Desde ayer es...

(DE LA 1.a PAGINA)

deseamos ponerla al servicio del engrandecimiento de los pueblos y de la dignidad del hombre. Terminó diciendo que les ratificaba a los estudiantes chilenos, los propósitos de solidaridad y fraternidad en que se inspira la política de Argentina. Fué largamente aplaudido y felicitado por sus palabras.

DON ARTURO ALESSANDRI

También a pedido de los estudiantes, habló en seguida don Arturo Alessandri. Dijo que el discurso del Canciller Bramuglia había sido hermoso, porque responde a sentimientos e ideas. Agregó que las leyes sociales que impulsó y que fueron la piedra angular de nuestra legislación social, eran una consecuencia del evangelio de solidaridad humana que siempre predicó. Añadió que ha hecho un apostolado del amor fraterno con Argentina, que Chile necesita fomentar, para su grandeza y la del Continente. Bramuglia lo abrazó al término de sus palabras, que los estudiantes saludaron con grandes aplausos.

EN EL CLUB DE GOLF

Desde la Escuela de Derecho, el Canciller argentino se dirigió al Club de Golf, donde el directorio del Instituto Chileno-Argentino de Cultura, lo festejó con un almuerzo, al que asistieron altas personalidades. El presidente del Instituto, don Pedro Lira Urquieta, pronunció el discurso de ofrecimiento, que el señor Bramuglia contestó agradeciendo.

A VIÑA DEL MAR

A media tarde, alrededor de las 17 horas, partió a Viña del Mar, en avión acompañado del Canciller don Germán Vergara. En Viña, en la residencia presidencial, lo esperaban el Excmo. señor González Videla y su esposa, quienes recibieron afectuosamente al ilustre Ministro argentino, que desde ese momento es su huésped.

UNA COMIDA INTIMA

En la noche, S. E. y esposa festejaron a su distinguido visitante con una comida íntima, a la que asistieron algunas autoridades porteñas y viñamarinas y relaciones sociales del Presidente.

HOY, A LOS DOS CANCILLERES

El Excmo. señor González Videla ofrecerá hoy un almuerzo en honor de los Cancilleres de Argentina y Paraguay. Este último se dirigirá hoy en la mañana a Viña, para asistir a este festejo del Presidente. A este almuerzo han sido invitados los Ministros de Estado y altas personalidades de los principales círculos del país.

REGRESA A SANTIAGO

En la tarde el señor Bramuglia regresará a Santiago, donde no hay programa oficial en su homenaje.

MAÑANA A LIMA

Mañana, como decimos, a las 7.15 horas, el Canciller de Argentina será despedido en Los Cerrillos por su colega chileno señor Vergara Donoso. A esa hora partirá su avión en viaje a Lima, donde hará una corta escala en su viaje a Bogotá, presidiendo la delegación de su patria a la Conferencia Panamericana.

DETENIDOS AUTORES DE UN ASESINATO

En Valdivia fueron detenidos, ayer, y puestos a disposición del Primer Juzgado del Crimen de esa ciudad, Pedro Gueraman Quilacán de 44 años de edad, y Luis García Manríquez, de 18 años, quienes confesaron haber dado muerte a la señorita Laura Alcarraz Cortés, el 2 de diciembre de 1947.

CHILE NO NECESITO...

(DE LA 1.a PAGINA)

Chile para con su patria, porque ignoraba, cómo a espaldas suyas y del Presidente Benes, los agentes comunistas, dentro y fuera del territorio checo, traicionaban al Gobierno y estaban entregados con febril celo a servir exclusivamente la política soviética.

"Para Chile no podía haber vacilación, ni mucho menos pérdida de tiempo en consultas o sondeos, para solidarizar con el esclavizado pueblo checo en los instantes en que por un lamentable error de procedimiento, su reclamación había sido sepultada en los archivos de las organizaciones de las Naciones Unidas.

"A esta lamentable circunstancia se unió la trágica muerte del Canciller señor Masaryk, que conmovió profundamente a toda la opinión pública del mundo democrático, que empezó a reaccionar frente a las graves proyecciones que tal acontecimiento significaba para la paz y la seguridad de las naciones.

"Chile ha actuado en consecuencia, inspirado en el elevado y noble propósito que la organización de las Naciones Unidas cumpla con el propósito para el que fué creada en San Francisco: mantener la paz y la seguridad internacional y tomar medidas colectivas eficaces para prevenir y eliminar amenazas y suprimir actos de agresión, especialmente cuando éstos se ejercitan por el imperialismo totalitario de una gran potencia en contra de pequeños países indefensos".

DESDE HOY SE VENDERA TE EN EL MERCADO "J. A. RIOS"

Desde hoy se venderá té al público en ocho puestos del Mercado "Presidente Ríos". La distribución de este artículo al detalle se hará en paquetitos de un dieciséis avo, hasta completar tres kilos por día. Se atenderá al público de 8 a 10 A. M., y sólo se exigirá la presentación del carnet de identidad. No se venderá té a los niños. Se espera, de esta manera, evitar la intervención de intermediarios inescrupulosos que se valen de muchas personas para adquirir gran cantidad de paquetitos de té, producto que luego venden con extraordinario recargo en los precios.

NIÑO DESAPARECIDO

Ha desaparecido el niño de 15 años, Mario del Puerto Núñez, el 29 de febrero, desde su hogar, en Calle Madrid 967, donde vivía con su abuelita, Delicia L. viuda de Del Puerto.

Viste pantalón café, vestón blanco largo, camisa tipo sport, crespo, rubio, de más o menos 1.60 mtrs., y cursaba el 2.o año de humanidades, en el Seminario de Paine.

Se ruega dar cualquier información a Madrid 967.

EL 26 SE INAUGURA TERCERA CONVENCION DE TECNICOS DE CHILE

El viernes próximo a las 10.30 horas, en la Escuela de Artes y Oficios, se inaugurará la Tercera Convención Nacional de Técnicos de Chile.

La ceremonia será presidida por el presidente de la Organización de Técnicos, señor Luis Fauré, quien pronunciará el discurso de bienvenida a los diferentes delegados provinciales. En seguida harán uso de la palabra los presidentes de las distintas delegaciones.

El acto inaugural será transmitido por radio Sociedad Nacional de Minería, de 10.30 a las 13 horas.

Ayer el director de la Escuela de Artes y Oficios, don Manuel Rodríguez, envió una conceptuosa nota a la directiva de la institución organizadora, en la que le expresa sus deseos por el éxito de este torneo.

TROFEO DONO MINISTRO DE JUSTICIA

El Ministro de Justicia, don Eugenio Puga Fisher, recibió ayer en la mañana al Director subrogante de la Penitenciaría de Santiago, capitán don Eduardo Murillo, a quien hizo entrega de un trofeo que se disputará en un partido de fútbol que se efectuará en ese establecimiento, entre los equipos de la población penal. El trofeo consiste en una copa de alpaca, llevando una inscripción. Al entregarlo, el señor Puga Fisher expresó a su visitante que el objeto de donar la copa era para contribuir al desarrollo de ese saludable deporte entre los recluídos.

ULTIMOS DIAS DE DESCUENTO

COLEGIALES

DEPOSITO CALZADO RUDLOFF

(VALDIVIA)

HUERFANOS 1032

10%

Servicio diario a ESTADOS UNIDOS por las cortas y directas rutas de PANAGRA y PAN AMERICAN

Diariamente, poderosos cuatrimotores con acondicionamiento de aire y aislación contra el ruido, parten a Estados Unidos. Poseen cómodos asientos reclinables y numerosos detalles de confort y lujo. Corteses "flight-hostesses" y "pursers" expertos, que hablan inglés y español, brindan toda clase de atenciones y sirven, sin cargo, deliciosos menús.

No hay cambios de avión ni escalas, a menos que se desee visitar las numerosas ciudades interesantes de la ruta Panagra-Pan American. Solicite amplios detalles a su agente de viajes.

Consulte a Oficina Panagra
Hotel Carrera — Teléfono 82011.
Atiende de 7.30 a 21 horas.

Panagra
PAN AMERICAN - GRACE AIRWAYS INC.
Desde 1928 al Servicio de las Américas

PAN AMERICAN WORLD AIRWAYS
La Red de los Clippers del Aire

NO SUFRA DE LOS NERVIOS

El "NEURO FOSFATO ESKAY" actúa directamente sobre las células nerviosas.
Sus componentes son fuentes de energías con un sabor agradable.
De uso en todas las edades.
TOME
NEURO FOSFATO ESKAY
Base Glicerofosfato de Cal, Sodio y Estricnina NC-4

Semana Santa en PUERTO VARAS

BOLETOS COMBINADOS
(VALIDEZ 15 DIAS)

$ 2.310.-
POR PERSONA
TODO INCLUIDO:

- PASAJE DE IDA Y VUELTA EN EL "FLECHA DEL SUR".
- COMIDAS EN EL VIAJE.
- SEIS DIAS DE ESTADA CON PENSION COMPLETA EN EL GRAN HOTEL DE TURISMO "PUERTO VARAS".
- OPCION A PROLONGAR LA PERMANENCIA CON TARIFA REBAJADA.

RESERVAS:
OFICINA DE INFORMACIONES DE LOS FF.CC. DEL ESTADO
BANDERA 138
FONO 89844

ORGANIZACION NACIONAL HOTELERA S.A.

SEMANA SANTA

LA FIESTA del MAR en

La BAHIA

LANGOSTAS vivas y preparadas
CONSERVAS nacionales e importadas
LICORES de todas clases POSTRES
Se despacha a domicilio, toda clase de pescado entero y en porciones.

EMPANADITAS DE VIGILIA
De Langostas · Locos · Camarones
Choros · Bacalao · Sardinas · Erizos
Pimientos · (Empanadas gallegas)

La BAHIA
EL RESTAURANT DE LOS MARISCOS · TREINTA AÑOS DE PRESTIGIO
Monjitas 826 al 846 · Teléfonos 32121 - 22 - 23

EN EL HOTEL CARRERA.-

Asistentes a la manifestación de despedida, ofrecida a la señora Else Said de Handal, por su próximo viaje a Europa

MATRIMONIOS CONCERTADOS.-

Señorita EUGENIA IBAÑEZ GRANIFO, cuyo matrimonio con el señor Fernando Ramirez Avilés quedó concertado ayer. Hicieron la visita de estilo don Osvaldo Ramirez y señora Matilde Avilés de Ramirez

Señorita Eliana Figueroa de la Jara, cuyo matrimonio con el Dr. Juan Lois Perales quedará concertado hoy. Harán la visita de estilo el Dr. Arturo H. Lois y la señora Laura Perales de Lois.

INTENDENCIA DE SANTIAGO

Expropiación de terrenos para la construcción de las obras de prolongación de la Avenida Manuel Rodriguez hasta Puente Alto.

EXTENSION Y PROPIETARIO	CANTIDAD
19.842.80 m2 Comunidad Zañartu Zenteno	$ 466.832.80

Para reclamar judicialmente de este avalúo, hay un plazo de 20 días después de la última publicación.

AMBROSIO VIAUX A.
Intendente de Santiago

SITIOS

15 x 35 — 525 m2.

A DOS CUADRAS DE AVENIDA IRARRAZAVAL
INMEDIATO A POBLACION SANTA JULIA

Facilidades de pago. — Sin comisión
TRATAR: SU DUEÑO
AGUSTINAS 972 — Ofic. 509
DE 11 A 1 Y 4 A 7.

Centro Anglo - Chileno

Aprenda usted inglés en este antiguo y prestigioso Centro, donde se enseña este idioma, con los métodos más modernos — Cursos Colectivos, Cursos de 3.o, 5 alumnos, a cargo de los profesores, señores Cargill, Stranger, Clare y Carrillo, funcionarán de 6 a 9.

Matrícúlese hoy mismo en sus locales de
AGUSTINAS N.o 2450
de 7 a 8, y en la Universidad de Chile, Cursos de Temporada

AVISO

DIRECCION GENERAL DE OBRAS PUBLICAS

Llámase a propuestas públicas para la atención de varios servicios de navegación y motorizado, subvencionados por el Fisco, en las rutas que se indican a continuación:

LAGO BUENOS AIRES:
Un servicio de navegación con una subvención Fiscal de $ 45.000.—.

AYSEN-CHILE CHICO:
Un servicio motorizado con una subvención Fiscal de $ 23.000.—.

LAGO LLANQUIHUE:
Un servicio de navegación desde PEUERTO OCTAY a PTO. VARAS, con una subvención Fiscal de $ 15.000.—
Un servicio de navegación desde PUERTO OCTAY a PTO. BLANCO, con una subvención Fiscal de $ 15.000.—.

RIO MAULLIN:
Un servicio de navegación con una subvención Fiscal de $ 30.000.—.

ACHAO-CASTRO (Chiloé):
Un servicio de navegación con una subvención Fiscal de $ 30.000.—.

RIO Y LAGO YELCHO:
Un servicio de navegación con una subvención Fiscal de $ 15.000.—.

LAGO TAGUA-TAGUA:
Un servicio de navegación con una subvención Fiscal de $ 15.000.—.

RIO PUELO:
Un servicio de navegación con una subvención Fiscal de $ 25.000.—

Bases y Antecedentes en la Dirección Fiscal del Puerto de Puerto Montt, y en la Sección Estudios del Departamento de Puertos, en Avenida Bulnes N.o 78, 6.o Piso, Oficina 67, en Santiago.

Las propuestas se abrirán el jueves 1.o de Abril a las 16 horas, en las direcciones arriba indicadas.

EL DIRECTOR DEL DEPARTAMENTO DE PUERTOS

Don Ramón Osorio Vicuña.-

Ha fallecido, en esta capital, el estimable caballero, don Ramón Osorio Vicuña, vastamente vinculado a los principales hogares de nuestra sociedad.

Descendiente de familias serenenses que se radicaron definitivamente en nuestra capital, el señor Osorio ocupó importantes cargos públicos en el Ministerio de Defensa y en la Empresa de Agua Potable, entregando finalmente sus actividades al Periodismo en Empresas, como la "Editorial Chile", etc.

Aniversario del Rotary Club de Santiago.-

—Una de las sesiones más importantes del año celebrará a mediodía de hoy el Rotary Club de Santiago, en los salones de Gath y Chaves Ltda., bajo la presidencia del doctor Ruperto Vargas Molinare.

El acto estará dedicado a la conmemoración del vigésimo cuarto aniversario de este club rotario.

El tema central de la sesión estará a cargo del ex presidente de la institución, don Gregorio Schepeler, quien se referirá al importante acontecimiento. Usará además de la palabra el Gobernador del Distrito 34 de Rotary Internacional, doctor Alejandro Garretón Silva.

CASA GUERRERO
OFRECE A LOS TURISTAS CHILENOS EL MEJOR SURTIDO de ARTICULOS PARA CABALLEROS
CAMISAS · CORBATAS
SOMBREROS · SASTRERIA
PERRAMUS
SAN MARTIN 1418 - MENDOZA

MATERNIDAD "LUISA KAPLAN"
SERVICIO MEDICO PERMANENTE
ARTURO PRAT N.o 189
TELEFONO: 83128

SE VENDE

Parcela de 15 hectáreas, también apta para industria.

LLAMAR:

Teléfs. 69101 ó 68351

SOCIEDAD CONSTRUCTORA DE ESTABLECIMIENTOS HOSPITALARIOS S. A.

JUNTA GENERAL ORDINARIA DE ACCIONISTAS

Por acuerdo del Directorio y de conformidad a lo prescrito en el artículo 42 de los Estatutos, cítase a Junta General Ordinaria a los accionistas de esta Sociedad, para el lunes 29 de marzo de 1948, a las 18 horas, en calle Mac Iver N.o 541, tercer piso, con el objeto de tratar y adoptar las resoluciones pertinentes sobre los siguientes puntos:

1) Pronunciamiento sobre la Memoria, Balance e Inventario, correspondiente al año 1947;
2) Designación de Inspectores de Cuentas;
3) Demás acuerdos que se estimen conducentes para facilitar la marcha de los negocios de la Sociedad y el cumplimiento de las resoluciones que adopte la Junta.

El Registro de Accionistas permanecerá cerrado desde el viernes 26 del actual, artículos 17 y 18. Sólo podrán asistir aquellos accionistas que inscriban oportunamente sus acciones. (Art. 17, 18, 44 y 45 de los Estatutos).

EL PRESIDENTE.

WALTER THOMPSON CHILENA S. A. C.

Citase a Junta General Ordinaria de Accionistas para el 2 de abril, a las 15 horas, en sus oficinas, con el objeto de someter a la aprobación de los accionistas la Memoria y Balance de la Sociedad, y elegir Directores e Inspectores de Cuentas.

El Registro de Accionistas permanecerá cerrado desde el 30 de Marzo al 8 de abril, ambas fechas inclusive.

EL PRESIDENTE.
Stgo., 20 de Marzo de 1948.

JUEGOS y MESAS de PING-PONG
VADELL
571 ARTURO PRAT 571

DIAS DE AYUNO Y ABSTINENCIA EN SEMANA SANTA. — Miércoles Santo: Ayuno sin abstinencia.

Jueves Santo: Ayuno sin abstinencia.

Viernes Santo: Ayuno con abstinencia.

Vivamos este espíritu de oración y penitencia a que nos invita la Sagrada Liturgia de la Iglesia y el recuerdo fervoroso de la Pasión y Muerte de Nuestro Señor Jesucristo. — S. D. P. V.

AL EXTRANJERO. — Partió al Brasil, por avión itinerario de la British, el doctor Humberto Correa Castillo, que lleva importantes comisiones científicas y en donde residirá tres meses.

—Próximamente se dirigirán a Río de Janeiro, para asistir al Congreso Internacional Rotario, el general don Jacinto Ochoa y señora, don Hugo Petit Bon y señora.

DEL EXTRANJERO. — A bordo del "Imperial" llegarán hoy, procedentes de Estados Unidos, la señorita Rebeca Sánchez Cerda; las señoritas Marta Díaz Alemany y María Mandiola; el capitán de corbeta don Jorge Ibarra y señora; señor Enrique Délano y señora; señor Guillermo Felck; don José M. Aldunate y el gerente en Chile de la PIA, señor Wilson Burdett.

CORO "ANA MAGDALENA BACH".—Se avisa a las componentes del coro "Ana Magdalena Bach", que el próximo lunes se reanudarán los ensayos con el siguiente horario.

Lunes, a las 10 horas, segunda voz.

Lunes, a las 11 horas, cuarta voz.

Martes, a las 11 horas, tercera voz.

Miércoles, a las 11 horas, primera voz.

Jueves, a las 17.45 horas, ensayo general.

Los ensayos serán, como siempre, en Alameda 1468.

EN EL HOTEL CARRERA. Ayer tuvo lugar en el Hotel Carrera la manifestación que sus relaciones sociales ofrecieron a la señora Beatriz B. de Quintana, para despedirla de Chile y augurarle éxito en su viaje a Argentina y Brasil.

—Sus amigas hicieron objeto ayer de una manifestación a la señorita Wilma Falcón Coke, que ofrecieron en su honor para congratularla y augurarle toda clase de éxitos en su próximo viaje a los Estados Unidos de Norte América.

EN EL "FLORIDA". — Sus relaciones sociales ofrecerán una manifestación a la señorita Elena Laborde Duhalde, con el fin de augurarle éxito en su próximo viaje a Europa.

La lista de adhesiones está a disposición de los interesados en la caja central del Hotel Carrera.

NACIMIENTOS.— Han nacido:

En el Hospital Alemán de Valparaíso, una hija del comandante Luis Winter y de la señora María Igualt de Winter.

—En San Antonio, un hijo de don Eduardo Gazitúa y de la señora Inés Harmsen de Gazitúa.

—En la Clínica Santa María, un hijo y una hija de don Miguel Weinstein y de la señora Laura Menchaca de Weinstein.

EL DR. HERNAN CRUZ PLAZA.— Después de perfeccionar sus estudios de medicina en la rama de gastroenterología, en las universidades de Duke, Carolina del Norte, Filadelfia y Nueva York, hoy llegará a bordo del "Imperial" el doctor Hernán Cruz Plaza, quien ejercerá su profesión en Viña del Mar.

BAUTIZOS. — En la Parroquia de San Nicolás, el Pbro. don Andrés Biskarguenaga, bautizó a Juan Pablo Valdés Montes, hijo de don Ernesto Valdés Correa y de la señora Isabel Montes de Valdés.

Fueron sus padrinos don Nicolás Valdivieso Tagle y doña Elena Tagle de Valdivieso.

—Ha sido bautizada en Viña del Mar, Gloria Patricia, hija del teniente señor Héctor del Solar Arratia y de la señora Anita San Martín de Del Solar.

Fueron sus padrinos don Alejandro Grez Hess y la señora Mary Zanelli de Grez.

VIAJEROS. — Han regresado de Viña del Mar don Alfredo Ruiz-Tagle Solar y señora Isabel Ariztía Lyon de Ruiz-Tagle, y su hija Carmen; el señor Marcos García-Huidobro G. M. y señora Primitiva Prieto de García-Huidobro y el señor Joaquín Prieto Hurtado, señora Lucía Concha de Prieto y la señorita Lucía Prieto Concha.

—Por vía aérea se ha dirigido al sur don Guillermo Johnson Gana.

—Han regresado el señor Mario Zañartu Larrain, señora Marta Undurraga de Zañartu e hijos.

—De Lontué, don Luis Humberto Correa y sus hijos; doctor Humberto Correa Castillo; señora Eliana Melossi de Correa e Iván Correa Castillo y señora Silvia Drulei de Correa.

VIAJEROS.—

De paso a Buenos Aires, se encuentran los señores Nobel Biglieri, Alberto Dell Occhio, Ernesto Díaz, Matusalén Abrahan Luis Muñoz y Efraín Pacheco.

EN LA DIPLOMACIA.-

Señorita Marie Therese Elizabeth Leche, hija mayor de Mr. John H. Leche, Embajador de Inglaterra, cuyo matrimonio con el señor Charles Douglas Wiggin ha quedado concertado en esta capital. Altamente distinguida en nuestros círculos sociales por sus dotes de inteligencia, sencillez y simpatía, la señorita Leche desempeña una eficiente labor como secretaria del Departamento Técnico de la firma Gibbs y Cía. Su permanencia en España, Guatemala y Chile ha contribuido a que hable un correcto español. Intrépida aviadora, después de haber cumplido con los requisitos necesarios, el Club Aéreo de Chile, le hizo entrega el año pasado de su brevet de piloto. El señor Charles Douglas Wiggin tomó parte en la última guerra, como oficial de la Real Fuerza Aérea, obteniendo por su actuación las más altas condecoraciones. Abandonó en seguida la aviación para dedicarse a la carrera diplomática. Se encuentra entre nosotros desde hace 2 meses, ejerciendo las funciones de tercer secretario en la Embajada británica en Santiago.

EN LOS SALONES DEL SAVOY

Los empleados de Santiago y Valparaíso de Gibb y Cía. S. A. C., se reunieron en los salones Savoy, con motivo de la competencia deportiva anual

(FOTO RA

NACIMIENTO.—

Ha nacido un hijo del señor Anselmo García V. y de la señora María Luisa Sicliano de García.

MATRIMONIO. — El sábado 27 del presente, a las 17.30 horas, será bendecido en la Parroquia de San Miguel el matrimonio de la señorita Marta Blanchet Adriazola con el señor Pedro González Caro.

EL VIERNES DISERTARA HUMBERTO PINTO DIAZ

El próximo viernes a las 21 horas, Radio Corporación de Broadcastings, transmitirá en cadena con numerosas emisoras del país, una disertación que dará el conocido conferenciante, señor Humberto Pinto Díaz y cuyo tema central lleva por título: "Palabras al Cristo".

Con este programa, C. B. 114 Radio Corporación, se asocia de manera especial a las solemnes festividades que durante esta Semana conmemora el mundo cristiano.

La totalidad de las estaciones de norte y sur del país, harán llegar también a todos los puntos del territorio este espacio radial de alta significación cristiana.

NOMBRAMIENTOS JUDICIALES

El Ministerio de Justicia dictó ayer los siguientes nombramientos:

—Notario Público y Conservador de Bienes Raíces, Comercio y Minas de Victoria, a don Luis A. Letelier Arellano.

—Secretario suplente del Juzgado de Letras de Copiapó, a doña Amanda Argandoña Ibacache, actual secretario del Juzgado de Letras de Coquimbo.

—Nombra receptor de Mayor Cuantía de Temuco, a don Noé Contreras Puga, actual receptor de Mayor Cuantía de Rancagua.

—Ministro suplente de la Corte de Apelaciones de Concepción, a don Roberto Larrain Torres, actual Juez del 2.o Juzgado de Letras de Concepción.

—Relator suplente de la Corte de Apelaciones de Concepción, a don Emilio Ulloa Muñoz, actual secretario del Tercer Juzgado de Letras de Concepción.

SE VENDE PARCELA

5 hectáreas con bonito bungalow a 15 minutos de Santiago, con luz eléctrica y teléfono.

LLAMAR:
TELEFONO 69101

SINDICATO NACIONAL VITIVINICOLA

De acuerdo con lo dispuesto en el Art. 32, de los Estatutos, comunico a los Sindicados, que la Junta Extraordinaria de Socios celebrada el día 25 de febrero del presente año, acordó proceder a la disolución y liquidación del Sindicato Nacional Vitivinícola.

EL PRESIDENTE

$ 50.- CONSULTA MEDICINA GENERAL
Natural u homeopatía, según convenga al enfermo, de 1 a 3
DR. F. VALENZUELA M.
SANTA ELENA N.o 1071

AMANDA MARDONES M.
MATRONA
Diagnóstico — Casos urgentes — Consultas diarias
AVDA. INDEPENDENCIA 452 — TELEFONO 67[illegible]

AVISO

DIRECCION GENERAL DE OBRAS PUBLICAS

Llámase a propuestas públicas para la atención de varios servicio de navegación en el río BUENO.

Bases y antecedentes en la Dirección Fiscal del Puerto de Valdivia, en la Intendencia de Osorno y en la Sección Estudios del Departamento de Puertos, Avenida 12 de Febrero N.o 79, 6.o piso, oficina 67, en Santiago.

Las propuestas se abrirán el jueves 1.o de abril a las 16 horas, en la Dirección Fiscal del puerto de Valdivia, en la Intendencia de Osorno y en la Sección Estudios del Departamento de Puertos, Avenida 12 de Febrero N.o 79, 6.o piso, oficina 67, Santiago.

EL DIRECTOR DEL DEPARTAMENTO DE PUERTOS

ORGANIZACION KAPPES

"COMPAÑIA DE SEGUROS DE VIDA LA AMERICANA S. A."

AUTORIZADA LEGALMENTE POR DECRETO SUPREMO N.o 4070 DE 24 DE DICIEMBRE DE 1903
CAPITAL, RESERVAS TECNICAS Y SOCIALES: $ 53.172.976.02

ADMINISTRACION:

Presidente, señor DOMINGO EDWARDS MATTE. — Vicepresidente, señor AURELIANO BURR. — Directores, señores: LUIS AMBROSIO CONCHA, ARTURO MATTE LARRAIN, VICTOR ALVAREZ ARANGUIZ, RAMON OSORIO RIVEROS Y MARIANO FONTECILLA VARAS. — Gerente General, señor LUIS KAPPES G. — Gerentes, señores ENRIQUE LEIGH G. y FRANK GILLIES H. — Subgerentes, señores: VICENTE GARCIA HUIDOBRO P. y LEOPOLDO FALCONI G. — Actuario, señor KURT WULFF W. Auditores, señores: BOLTON y CLARKE

OFICINAS EN PROVINCIAS: VALPARAISO — RANCAGUA — TALCA — CONCEPCION — TEMUCO — VALDIVIA Y OSORNO

BALANCE GENERAL AL 31 DE DICIEMBRE DE 1947
44.o EJERCICIO ANUAL

ACTIVO

INVERSIONES Y FONDOS		
Bienes Raíces	$ 21.175.025.24	
Acciones	27.951.788.59	
Bonos	69.055.—	
Avances a los Asegurados	5.859.007.01	
Depósitos de Reservas	4.107.604.71	
Efectivo en Caja	133.428.31	
Bancos: Depósitos a la vista	302.223.29	$ 50.508.222.15
MUEBLES, UTILES Y MATERIAL		
Muebles y Utiles	$ 500.000.—	
Material	1.—	500.001.—
DEUDORES DIVERSOS		
Agentes y Corredores	$ 216.654.98	
Caja Reaseguradora de Chile	16.827.62	
Compañías Congéneres	490.585.73	
Cuentas del Personal	52.199.—	
Cuentas Varias	636.969.97	
Primas por Cobrar, neto	1.134.393.27	2.547.630.57
ACTIVO TRANSITORIO		
Pagos anticipados del próximo Ejercicio		69.991.69
		$ 62.715.845.41

PASIVO

RESERVAS TECNICAS		
Matemáticas de Vida:		
Sobre responsabilidad aceptada y retenida	$ 31.282.579.—	
Sobre responsabilidad cedida	7.068.846.—	
Reserva de Acumulación:		
Para Dividendos a Asegurados	1.855.792.39	
Capitales Representativos:		
De Rentas y Pensiones, Sección de Accidentes del Trabajo en Liquidación	32.146.20	40.237.363.59
PASIVO DE INVERSIONES		
Obligaciones Hipotecarias		2.565.356.73
ACREEDORES DIVERSOS		
Acreedores por Siniestros	$ 327.540.—	
Agentes y Corredores	293.847.33	
Caja Reaseguradora de Chile	289.741.83	
Compañías Congéneres	491.228.16	
Cuentas del Personal	375.463.30	
Cuentas Varias	69.468.07	
Vencimientos y Dividendos de Pólizas	455.108.87	2.302.337.56
PASIVO TRANSITORIO		
Obligaciones del Ejercicio	$ 345.308.71	
Provisiones	2.153.219.78	2.498.528.49
Total del Pasivo		47.603.586.37
CAPITAL Y RESERVAS SOCIALES		
Capital:		
10.000 Acciones de $ 500.— cada una	$ 5.000.000.—	
Reservas Sociales:		
Legal	700.000.—	
Para Futuros Dividendos	3.447.433.35	
Reserva Reglamentaria:		
Para Fluctuación de Valores	3.788.179.08	12.935.612.43
GANANCIAS Y PERDIDAS		
Utilidad líquida del Ejercicio		2.176.646.61
		$ 62.715.845.41

CUENTAS DE ORDEN

DEBE

Tesorería General de la República, por Garantía Ley 3170	$ 110.000.—
Bonos depositados en Garantía	100.000.—
	$ 210.000.—

HABER

Rentas y Pensiones de Accidentes del Trabajo	$ 110.000.—
Garantía del Directorio	100.000.—
	$ 210.000.—

CUENTAS DE GANANCIAS Y PERDIDAS
CORRESPONDIENTES AL EJERCICIO DE 12 MESES TERMINADO EL 31 DE DICIEMBRE DE 1947

DEBE

RESERVAS DEL EJERCICIO ACTUAL:		
Matemáticas de Vida	$ 31.282.579.—	
Para Dividendos a Asegurados	1.855.792.39	
De Rentas y Pensiones Accidentes del Trabajo	32.146.20	$ 33.170.517.59
COMISIONES.		
De Seguros y Reseguros Aceptados	$ 2.141.290.73	
Menos: De Reseguros Cedidos	735.220.83	1.406.069.90
GASTOS.		
Avisos y Propaganda	$ 74.398.70	
Agentes y Corredores	81.996.42	
Arriendos	96.000.—	
Comisiones de Cobranzas	139.189.92	
Franqueo y Telegramas	28.244.80	
Gastos Generales	470.836.66	
Gastos de sucursales	891.846.10	
Gratificaciones y Participaciones	1.642.399.19	
Honorarios Médicos	71.247.50	
Remuneración del Directorio	71.000.—	
Sueldos y Leyes Sociales	2.655.576.48	
Utiles y Material de Oficina	140.692.93	6.363.428.70
IMPUESTOS.		
D. F. L. 251, Art. 12, inc. 2.o (10%)	$ 217.556.87	
D. F. L. 251, Art. 157, letra "A"	87.024.13	
Ley 7750 (6% y adicional)	748.773.—	
Timbres y Estampillas	58.981.11	1.112.335.11
BENEFICIOS PAGADOS Y LIQUIDADOS.		
Exoneración y Rentas por Invalidez y Póstumas	$ 91.276.79	
Rescates	968.178.98	
Siniestros	1.445.431.25	
Vencimientos	867.861.60	
Utilidades a los Asegurados	213.152.39	
Rentas Vitalicias Accidentes del Trabajo	3.420.—	3.589.321.01
CASTIGOS Y PROVISIONES:		
Castigos:		
Muebles y Utiles	$ 299.173.40	
Varios	177.922.30	
Provisiones:		
Para gastos de Producción	500.000.—	
Para Reparaciones de Bienes Raíces	360.631.80	1.337.727.50
CAMBIO:		
Diferencia contra esta cuenta		887.22
SALDO:		
Utilidad		2.176.646.61
		$ 49.156.933.64

HABER

PRIMAS DE SEGUROS.		
De Primer Año:		
Directas	$ 2.175.568.70	
Reseguros Aceptados	471.259.45	
	$ 2.646.828.15	
Reseguros Cedidos	697.303.73	$ 1.949.524.42
De Renovaciones:		
Directas	$ 9.339.487.—	
Reseguros Aceptados	1.447.328.24	
	$ 10.786.815.24	
Reseguros Cedidos	2.223.533.90	
	$ 8.563.281.34	
Más: Primas Anticipadas	9.950.35	8.573.231.69
Más: Primas por Cobrar:		
Del Ejercicio Actual	$ 1.291.057.05	
Del Ejercicio Anterior	1.229.696.60	61.360.45
TOTAL NETO		$ 10.584.116.56
OTRAS ENTRADAS.		
Bonificación Caja Reaseguradora de Chile	$ 38.607.50	
Derechos de Pólizas e Impuestos	962.310.61	
Varias	25.067.78	1.025.985.89
RESERVAS DEL EJERCICIO ANTERIOR.		
Matemáticas de Vida	$ 27.493.832.—	
Para Dividendos a Asegurados	1.343.395.01	
Capitales Representativos de Rentas y Pensiones de Accidentes del Trabajo	32.988.60	28.870.216.51
PRODUCTO DE INVERSIONES.		
Entradas por arriendos, menos gastos y contribuciones; dividendos; intereses percibidos, devengados y pagados, menos impuesto a la renta y gastos; Utilidad realizada por enajenación, etc.		8.676.614.63
		$ 49.156.933.64

ELIAS A. PEREZ B.,
Contador R. N. C. 2025.

LUIS KAPPES G.,
Gerente General.

INFORMES

DEL ACTUARIO DE LA COMPAÑIA

Certifico que el cálculo de las Reservas Matemáticas, efectuado en conformidad a las normas prescritas por la Superintendencia de Compañías de Seguros y a base de la Tabla H. M. King, tipo al interés de 4 1/2%, arrojó al 31 de diciembre de 1947, la suma de $ 31.571.235.— sobre los seguros de propia retención. De esta suma se han rebajado las primas diferidas, previa deducción de las respectivas comisiones, cuyo monto asciende a $ 2.288.656, quedando la Reserva de Balance de $ 31.282.579.

KURT WULFF W. (M. I. A. C.)
Actuario.

DE LOS REVISORES PROFESIONALES DE CUENTAS

Hemos revisado en detalle el presente Balance, el cual está de acuerdo con los libros de Contabilidad, la documentación, los inventarios presentados y las informaciones obtenidas. Teniendo presente, además, el Certificado que precede del señor Actuario de la Compañía, dicho Balance representa una exposición fidedigna de la situación financiera de la Compañía de Seguros de Vida La Americana S. A. al 31 de diciembre de 1947.

BOLTON Y CLARKE
Auditores.

DE LOS INSPECTORES DE CUENTAS

Cumpliendo con la designación que se nos ha hecho de Inspectores de Cuentas para el presente Ejercicio, hemos procedido a examinar el Balance y Libros de Contabilidad, teniendo a la vista los Certificados de Bancos e Instituciones que guardan valores en Custodia, documentos diversos en cartera y recibido todas las explicaciones referentes a las Operaciones de la Compañía de Seguros de Vida La Americana S. A., todo lo cual hemos encontrado conforme.

AUGUSTO CLARO MATTE — SIXTO PINTO RIESCO

DETALLE DE LAS INVERSIONES

	Acos.	Cotización	Valor	
ACCIONES:				
Banco Central de Chile	10	2.250.—	$ 22.500.—	
Banco Hipotecario de Chile	840	310.—	260.400.—	
Bolsa de Valores Buenos Aires	½	—	1.—	
Caja Reaseguradora de Chile, Clase "B"	957	2.201.87	2.107.189.59	
Cía. Nacional de Renta S. A.	1.200	100.—	120.000.—	
Compañía Consumidores de Gas de Santiago	18.305	50.—	915.250.—	
Compañía Manufacturera de Papeles y Cartones	5.359	47.—	251.873.—	
Compañía Chilena de Algodón Yarur	9.340	166.—	1.550.440.—	
Compañía Molinera San Cristóbal	2.600	190.—	494.000.—	
Fábrica de Tejidos El Salto	2.500	50.—	125.000.—	
Sociedad de Renta Urbana Pasaje Matte	55.595	365.—	20.292.175.—	
Sociedad Agrícola Ñuble y Rupanco	32	150.—	4.800.—	
Sociedad Portal Fernández Concha	3.267	480.—	1.568.160.—	
Viña Concha y Toro S. A.	6.000	40.—	240.000.—	$ 27.951.788.59
BONOS:				
Caja de Crédito Hipotecario 6-3/4%	$ 110.000.—	60.50	$ 66.550.—	
Deuda Interna, Garantías Fiscales 7-1	3.000.—	83.50	2.505.—	69.055.—
				$ 28.020.843.59
BIENES RAICES:				
Propiedad Teatro Real, calle Compañía 1040-48 en Santiago				$ 7.322.275.95
Propiedad Teatro Portugal, Avda. Diez de Julio - Avda. Portugal Santiago				7.223.101.24
Propiedad Agustinas 1036-1042 en Santiago				6.629.648.05
				$ 21.175.025.24

CONTINUAN CON TODA ACTIVIDAD LAS OBRAS DEL MALECON DE PUERTO VARAS

Contribuirá poderosamente al progreso de la ciudad.

Material para el Cuerpo de Bomberos.

PUERTO VARAS, 23. — Con toda actividad prosiguen los trabajos de la construcción de las obras del malecon, a cargo del contratista don Alberto Wiehoff. Verdadera satisfacción produjo entre los habitantes de esta ciudad, la acertada resolución de entregar al mismo contratista la continuación de la obra, quien en forma rápida construyó el primer tramo de este malecón.

Hemos sido informados de que se aprovechará el buen tiempo reinante para proseguir con los trabajos, a fin de dejar terminado cuanto antes este malecón que Puerto Varas reclama con insistencia desde hace tanto tiempo.

Estamos, pues, en vísperas de que sea una realidad esta importante obra que contribuirá poderosamente a que esta hermosa ciudad dé un paso adelante en el camino de su progreso.

ELEMENTOS PARA EL CUERPO DE BOMBEROS

Hace algún tiempo se encargaron setecientos metros de manguera para el Cuerpo de Bomberos de Puerto Varas, los cuales ya se encuentran en la aduana de Valparaíso.

Se iniciaron las gestiones del caso, a fin de que sean internados en una fecha próxima, ya que la institución necesita este elemento con urgencia, pues el material que tiene en la actualidad está en malas condiciones. — (RUBEN CARRASCO, corresponsal).

Una vista de la hermosa ciudad de Puerto Varas. El Hotel de Turismo frente al lago Llanquihue. Al fondo el volcan Calbuco.

"JEEPS" PARA EL CUERPO DE CARABINEROS

MOLINA, 22. — El domingo 28 del presente, se realizará una tarde deportiva en el Estadio de Molina y un baile y comida en el Club Social, con el objeto de reunir fondos para dotar en cada comuna de la provincia de un Jeep para el Cuerpo de Carabineros, a iniciativa del Intendente de Talca, don Eduardo Correa Ortúzar.

La Cruz Roja, representada por su presidenta, señora Florinda de Labra, tomará a su cargo el baile y una comisión compuesta por los señores Oscar Comments, Oscar Olea y Luis Riquelme, elaborará el programa que se desarrollará durante la tarde deportiva. — (El Corresponsal).

CALIDAD DE CAPITAL DE ACONCAGUA DEFIENDE LA CIUDAD DE SAN FELIPE

COMERCIANTES MINORISTAS SE DIRIGEN AL INTENDENTE Y PARLAMENTARIOS

SAN FELIPE, 23 — Los miembros de la Sociedad de Comerciantes Minoristas e Industriales de San Felipe han dirigido al Intendente de la provincia, y a los parlamentarios de la región, la siguiente nota:

"Nuestro gremio, consciente de sus deberes, frente al grave atentado que se gesta contra la ciudad de San Felipe y los intereses regionales, al proyectarse refundir las provincias de Aconcagua y Valparaíso, con sede en esta última, lo que equivale a despojar a la legítima capital de la hermosa y rica zona aconcaguina de sus legítimos atributos de tal, acordó en una última reunión de directorio enviar a usted el siguiente voto de solidaridad y adhesión:

"La Sociedad de Comerciantes Minoristas e Industriales de San Felipe se apresura a adherir al movimiento colectivo de defensa que, con el fin de impedir que se usurpe a nuestra ciudad de su insubstituible categoría de cabecera de la provincia de Aconcagua, que se ha de propiciar en estos momentos. Por lo tanto usted puede tener la plena seguridad de que los minoristas sabremos compartir resueltamente la suerte de esta común causa, a la cual ningún sanfelipeño ha de substraerse, con todos los medios a su alcance".

"Lo que transcribimos a usted, para que disponga en cualquier instante de los infrascritos, en lo que estimare conveniente. (Fdo). Bienvenido López C., presidente; Roberto Luraschi C., secretario".

Este asunto llevado al seno de la Convención de la provincia, celebrada últimamente en Concepción, tiene preocupados a todos los sectores aconcaguinos pues están frescas las consecuencias que acarrearon la anexión de Aconcagua a la provincia de Valparaíso, durante la administración del Presidente don Carlos Ibáñez del Campo, y que costó largos años de incesante campaña y de difíciles gestiones la restauración de nuestra provincia.

La radio "Presidente Aguirre Cerda" de Los Ander ha iniciado una serie de disertaciones sobre el particular, distinguiéndose las realizadas por los señores Luis Miniño y Luis Gajardo Guerrero.— (VENTURA, corresponsal).

Se creará brigada de boy scouts en ciudad de Mulchén

MULCHEN, 23. — Bajo los auspicios entusiastas del Inspector Escolar de Mulchén y Nacimiento, se formará en breve una Brigada de Scouts.

Con este objeto el Inspector, señor Pedro Alvarez, se ha hecho asesorar por una comisión de profesores, con quienes realiza las gestiones del caso para formar la Brigada, institución de gran importancia dentro de la población escolar.

Es de esperar que tales gestiones obtengan los resultados que se desean y que a este fin colaboren entusiastamente los diversos sectores de la localidad.

COMPRA DE TRIGO.— Hemos sido informados que cerca de un mil de quintales ha comprado en Mulchén el Instituto de Economía Agrícola al precio oficial, y que, últimamente, ha tenido que paralizar sus transacciones de este cereal, por hacerse estrecha la bodega y no contar oportunamente con carros para el embarque de trigo.

Con este motivo el Gobernador subrogante, señor Edmundo Conejeros, ha solicitado telegráficamente el envío de carros, a fin de subsanar esta situación. —(EL CORRESPONSAL).

Manifestación de despedida a don Gustavo Mesa F.

NOGALES, 23.— Con numerosa concurrencia se realizó en la Quinta Valparaíso una brillante manifestación de despedida al director de la Escuela Superior de Hombres de esta localidad, señor Gustavo Mesa Flores, quien ha obtenido su traslado a la dirección de la Escuela Superior N.o 1 de Tierra del Fuego.

Hicieron uso de la palabra el Alcalde señor Alejandro Valencia; el Inspector Escolar de Quillota, señor Enrique Gutiérrez; el Teniente de Carabineros, señor Mario de la Torre; el presidente de la Asamblea Radical, señor Carlos Jeria; el presidente de la Asamblea Liberal, señor Guillermo Godoy; la señora María Vergara, directora de la Escuela Superior de Niñas de La Calera; el Director Departamental de Alfabetización, señor Manuel Quezada; los señores Oscar Sanfuentes Echeñique, Luis Figueroa y otras personas en representación de diversas instituciones sociales y políticas de la Comuna de Nogales, y el departamento de Quillota.

Los oradores tuvieron expresiones de elogio y reconocimiento a la labor social y educativa que desempeñó con acierto y brillo este maestro, cuyo alejamiento ha sido sinceramente lamentado por todos los círculos de la localidad.

El señor Mesa, al agradecer el homenaje de que se le hizo objeto, expresó su gratitud por la amplia y generosa cooperación que recibió la Escuela a su cargo durante los seis años de su actuación como director.

Durante la manifestación, se acordó enviar un telegrama al Presidente de la República, expresándole el sentimiento con que el vecindario y las autoridades ven alejarse al señor Mesa, y de adhesión a la política del Excmo. señor González Videla. La concurrencia de pie brindó por la felicidad de S. E. y esposa, cantando además entusiastamente la Canción Nacional.

El señor Gustavo Mesa, durante su permanencia en Nogales, atendió la corresponsalía de LA NACION, y al trasladarse a Porvenir, lleva el cargo de corresponsal de nuestro diario en el departamento de Tierra del Fuego.— (TAPIA, corresponsal).

Se negó atención médica a herido grave en Fresia

PUERTO VARAS, 23.— Hemos sido informados de una grave denuncia presentada a las autoridades sobre mala atención de parte del Director de la posta de Seguro de Fresia, el cual habría tratado en mala forma a un herido grave. Según esta denuncia, el obrero José Cárcamo, asaltado por un grupo de cuatro maleantes, recibió una herida a cuchillo en el abdomen. Al día siguiente se presentó en estado sumamente grave al local de la posta con el objeto de solicitar atención médica, pero el médico encargado, señor Mallet, se negó rotundamente a atenderlo. Pidió entonces ayuda a la Cruz Roja, cuyo capitán se puso en comunicación con el mencionado facultativo, contestándole éste que lo atendería, pero en la tarde, por lo cual el dirigente de la Cruz Roja hubo de permanecer por espacio de tres horas y media con el herido en la calle, pues tampoco se le permitió que permaneciera con él en la sala de espera.

Estimamos que las autoridades correspondientes deberán hacer una prolija investigación alrededor de este grave hecho denunciado.— (CARRASCO, corresponsal).

COMITE VECINOS DE CERRO ALEGRE

SAN ANTONIO, 21. A principios del presente mes se formó un comité de vecinos del populoso barrio Cerro Alegre, con el fin de trabajar por aumentar el acervo cultural de sus pobladores, y trabajar por el hermoseamiento del barrio.

En sus primeras reuniones acordaron pedir la cooperación de la prensa local y de Santiago, para el logro de sus fines. También se acordó solicitar la construcción de un estanque para el almacenamiento de agua para surtir a la población, que en su mayoría trae el agua desde unos pozos. También ha pedido a la Municipalidad el arreglo de veredas y calles.

..MORGUE. — Hemos informado varias veces sobre la grave situación en que se encuentra un numeroso sector de la población nueva, ubicada a pocos pasos del hospital del puerto y a la puertas mismas de la Morgue, expuestos sus moradores, a peligrosos contagios. Sin embargo, hasta el momento nada se ha hecho por retirar la Morgue a otro lugar, donde no peligre la salud de los habitantes de un populoso barrio. —(ESPINOZA, corresponsal).

CON SOLEMNE CEREMONIA PATRIOTICA SE INAUGURARA SANTUARIO A ARTURO PRAT

ESTE ACTO SE EFECTUARA EL 4 DE ABRIL CON ASISTENCIA DE S. E. EL PRESIDENTE DE LA REPUBLICA.

NINHUE, 23.— Se ha confirmado oficialmente la visita de S. E. el Presidente de la República a este pueblo, para el próximo 4 de abril, con motivo de la ceremonia de la inauguración del Santuario de Prat.

Tanto las autoridades locales como los vecinos más representativos, han iniciado ya los preparativos para darle a la visita del Primer Mandatario de la nación, el brillo que merece, ya que este será un acontecimiento histórico de gran recordación para este pueblo.

Se sabe ya que S. E. llegará el día indicado a las 12 horas, después de una brillante ceremonia patriótica en las casas del fundo San Agustín, lugar preciso del nacimiento del héroe, con participación de las diferentes delegaciones de las Fuerzas Armadas.

Después de ser recibido oficialmente por la Municipalidad y pueblo de Ninhue, habrá un desfile con participación de las Fuerzas Armadas, scouts, escolares y huasos montados. A continuación se efectuará otra ceremonia patriótica en el mástil enclavado en la cumbre de un cerro, frente al pueblo. En esta oportunidad se colocarán algunas placas recordatorias, homenaje de las distintas delegaciones.

Finalmente, se ofrecerá a S. E. y comitiva un almuerzo popular.

EL SANTUARIO DE PRAT

El Santuario de Prat estará en la pieza donde nació el heroe, en la que se colocará un busto, cuyo pedestal llevará una placa conmemorativa que se está fundiendo en la Maestranza de Talcahuano.

Se colocará, además, en la misma pieza un hermoso retrato al óleo de Prat, cedido por el centro de ex Cadetes y Oficiales de la Armada, de Santiago. (EL CORRESPONSAL).

CON GRAN EXITO SE EFECTUO LA CONCENTRACION DEL MAGISTERIO

SOBRESALIERON LOS TEMAS RELATIVOS A LA ENSEÑANZA TECNICA

MULCHEN, 23.—Los días 18, 19 y 20 se realizó en Mulchén una concentración general del profesorado del Departamento. Se dió cumplimiento al programa elaborado y, dado a lo extenso de algunos temas no se alcanzaron a abordar en toda su integridad.

Sobresalieron los temas relativos a la técnica de la enseñanza, sin dejar de atender aspectos tan importantes como el relacionado con el papel que le cabe a la escuela en el campo de la vida social en lo que concierne a las disposiciones de carácter administrativos de las funciones educacionales.

Durante los tres días que duraron las sesiones de trabajo, comprendidas entre las nueve y las 18 horas, se expusieron y discutieron en asamblea general los diferentes aspectos de las materias que es abordaron.

Merecen destacarse los temas relativos al papel que le corresponde a la escuela, tendientes a inculcar los principios de democracia en el plan económico nacional, de salubridad, de chilenidad y unidad americana; en lo técnico, pueden señalarse las nuevas formas de enseñanza implantadas en la escuela chilena, programas, planes de estudio y planes de trabajo, horarios, etc.

Se abordó con especial interés el sentido de las diferentes circulares técnicas y administrativas del servicio, y la forma de interpretarlas y aplicarlas, de acuerdo a las realidades de cada escuela.

A este torneo que se vió coronado de tan felices resultados asistió un número superior de profesores del departamento de Mulchén.

ACTO DE CONFRATERNIDAD.

Como una muestra de confraternidad gremial, los profesores se reunieron en el club social de la ciudad, sirviéndose una buena comida, compartiendo en una íntima camaradería, a la vez que un simpático acto literario-musical.

DECLARACIONES DEL INSPECTOR ESCOLAR.—Al clausurar la concentración, LA NACION se entrevistó al Inspector Técnico de Mulchén, señor Pedro Aguilera, quien nos expresó que se sentía orgulloso del éxito alcanzado en esta concentración, y del espíritu de trabajo demostrado por los profesores, al presentar trabajos completamente terminados, que ponía de manifiesto su espíritu de superación puesto al servicio de la enseñanza.

Estas reuniones, nos agregó, se repetirán, al finalizar el primer semestre de trabajo y posteriormente en el mes de diciembre, para poner término al período escolar, a fin de hacer un balance crítico del trabajo realizado en los diferentes períodos.— (ZA, Corresponsal).

EN MALAS CONDICIONES SE HALLA EL CAMINO DE MULCHEN A NEGRETE

DEBERIAN ARREGLARSE DE INMEDIATO LOS TRECHOS DE MAS URGENCIA, ANTES DE QUE LLEGUE EL INVIERNO

MULCHEN, 23.—En muy malas condiciones se encuentra el camino Mulchén, Renaico, por Negrete, sobre todo en el trecho de Mulchén a Rapelco, que comprende unos 17 kilómetros.

Hace poco tuvimos oportunidad de viajar por este camino, pudiendo percatarnos del abandono en que se encuentra: faltan alcantarillas; hay puentes destruídos, no tiene cunetas ni perfil, hablando sectores que son solamente una huella y que en invierno es intransitable.

También conversamos con algunos vecinos del lugar y nos manifestaron que desde hace más de 15 años vienen solicitando el arreglo de este camino público, de vital importancia, de parte de la Dirección Departamental y Provincial de Caminos, sin que hasta la fecha se consiga su objetivo. Nos agregan que han venido realizando erogaciones ascendentes a unos diez mil pesos.

Hay que hacer presente que en invierno esta vía reemplaza al camino longitudinal, ya que a veces lo obstaculiza los bateaderos de Renaico y de Mininco en los creces de los ríos. Además, en caso de supresión del tren del ramal, como ha ocurrido, tiene que viajar una góndola o autos hasta la estación de Colgde, a buscar correspondencia o llevar pasajeros.

Debe arreglarse de inmediato los trechos de más urgencia de este camino, procediendo a su ripiadura, reparar puentes y tes que entre el período de lluvias.

MATERIAL EXISTENTE. — Para hacer estos trabajos, según no pudimos informar, existe en el lugar o a poca distancia, el material que se necesita, pues hay ripio en los alrededores del camino y también se podría extraer del río Bureo, frente a los bajos de Malvén, que es la parte que más se echa a perder en invierno.

Dado que el problema que enunciamos adquiere graves caracteres, fuimos informados que una comisión de vecinos del lugar se dirigirán a Los Angeles a solicitar del ingeniero de la provincia y jefe de caminos, quiera disponer se realicen los arreglos del caso, siquiera en los trechos de mayor urgencia, entre Mulchén y Rapelco.— BAEZA, Corresponsal.

TRABAJOS DE PAVIMENTACION

CURACAUTIN, 23.—La Municipalidad ha dirigido una comunicación a S. E. el Presidente de la República, solicitándole su alta intervención, a fin de que sean reiniciados en esta ciudad los trabajos de pavimentación.

Cabe hacer presente que desde el año 1945, se encuentran paralizadas estas faenas, a pesar que los contribuyentes pagan una contribución adicional que data desde hace 10 años.— ARANEDA, Corresponsal.

Funerales de don Ignacio Pavez C.

SAN FELIPE, 23 — Hondamente ha repercutido en todos los círculos de nuestra ciudad el sensible fallecimiento del señor Ignacio Pavez Castañeda, acaecido después de una delicada intervención quirúrgica a que fuera sometido en el Hospital San Camilo, luego de un accidente automovilístico, ocurrido dentro del recinto industrial de la firma Duncan Fox y Cía., de la que era su contador.

El señor Pavez se distinguió fuera de sus virtudes personales dentro de las actividades artísticas de la provincia, por sus innegables dotes de excelente pianista, demostradas en sus frecuentes participaciones en veladas teatrales y audiciones radiales.

Los funerales del señor Pavez se efectuaron en Putaendo, acompañándolo a su última morada un numeroso cortejo. Antes de inhumarse sus restos, hicieron uso de la palabra el señor Agustín Azócar, a nombre de la firma Duncan Fox y Cía., y los señores Carlos Galdames Lemus y Guillermo Montenegro Nieto en representación del Conjunto Artístico "San Felipe" y radio "Presidente Aguirre Cerda", respectivamente.— VENTURA, corresponsal).

Se efectuará un rodeo en Lautaro

LAUTARO, 23.— Las autoridades, asesoradas por conocidos agricultores de la región, están preparando un gran rodeo que se llevará a efecto en la magnífica medialuna del Estadio local, los primeros días del próximo mes de abril.

Este torneo ha despertado gran entusiasmo entre los jinetes que participarán, los cuales desean cooperar a esta fiesta campera, cuyo producto será para financiar diversas obras de adelanto local.

Se cuenta ya con valiosos premios, sobresaliendo los valiosos estímulos ofrecidos por las colonias española y inglesa y los donados por los señores Charles Smith y Jorge Pitanaz. (EL CORRESPONSAL).

BLANCO 1161 VALPARAISO TELEFONO 4427

NUEVAMENTE QUEDARON SIN AGUA, VALPARAISO Y VIÑA

NUEVA ROTURA DE LA CAÑERIA MATRIZ

Recién se habían terminado las reparaciones en la cañería matriz de impulsión del agua que viene desde la planta elevadora de Concón para surtir a las ciudades de Valparaíso y Viña del Mar, cuando un nuevo accidente dejó sin agua estas poblaciones.

En la calle Once Norte, en las cercanías de Santa Inés, un nuevo genye desperfecto pero de mayores proporciones que el del día anterior, se había producido.

Esto se debe al mal estado de las cañerías por el largo uso que tienen, lo que no permite resistir una presión más que regular. La Empresa de Agua Potable destacó inmediatamente a su personal de emergencia de que dispone para estos casos.

Los transtornos ocasionados en Valparaíso fueron mayores, pues la parte alta se encuentra desde hace varios días sin disponer de una gota de agua, motivo por el cual se forman verdaderas romerías hasta el plan en busca de un poco de agua para las premiosas necesidades de la población.

No ocurrió igual cosa en Viña del Mar, en donde los pobladores recurrieron al estero, la que por las grandes impurezas que contiene es un peligro constante en contra de la salubridad. Los desperfectos ocurridos en la cañería que pasa por la calle Once Norte fueron reparados antes del medio día de ayer, pero el servicio sólo se vino a regularizar por completo a las 13 horas.

Tan pronto como la presión fué suficiente se comenzaron a llenar los estanques de la calle Rebeca Matte y San Guillermo del barrio de Los Placeres que son los que surten al plan de la ciudad de Valparaíso.

MAS PRORROGAS CONSIDERARA J. GRAL. DE ADUANA

La Junta General de Aduanas de la República en la reunión que tendrá el miércoles 31 de marzo en Santiago, entrará a conocer de nuevas solicitudes de prórrogas de almacenaje fiscal y particular y admisión temporal y otros asuntos de rutina de la tabla.

Esta reunión será presidida por el Superintendente de los Servicios señor don Enrique Valenzuela Iglesias, en una de las salas del Ministerio de Hacienda. Sabemos que las solicitudes de prórroga pasan de doscientas, y esto se debe a la falta de divisas para poder despacharlas.

También en esta reunión se conocerá sobre la solicitud de renuncia de acción penal hecha por la Asociación de Molineros del Centro por el uso indebido de una partida de osnaburgo estampado que fué internado bajo condiciones especiales.

ESPECTACULOS DE HOY

AVENIDA (5184).— No hay función por racionamiento de electricidad.

CARRERA (7488). — Tres funciones: Puerto de tentación.

COLON (2949).— Tres funciones: Una sombra en el espejo.

CONDEL (3027).— Continuado: Los ases de la gitana y Nace una estrella.

CHILE (2599).— No hay función por racionamiento de electricidad.

IMPERIO (4567).— Tres funciones: Anda suelto el diablo y El medallón.

IRIS (2432).— Tres funciones: El séptimo velo.

METRO (2111).— Tres funciones: Cupido contra Andy Hardy.

MUNICIPAL (81739).— Tres funciones: El séptimo velo.

ODEON (53151).— Tres funciones: El Lobo su México y Amanecer ranchero.

OLIMPO (81380).— Tres funciones: Sin amor.

ORIENTE (85679).— Tres funciones: Aparece A. Lupin y Fuego oculta.

PALACE (2400).— Tres funciones: Al borde del abismo.

REAL (2640).— Tres funciones: El jardín de Alá y Fragata Marmiento.

REX (85050).— Tres funciones: Cuando lloran los valientes.

RIALTO (81906).— Tres funciones: Ni muertos ni vivos y Alí Babá y los cuarenta ladrones.

RIVOLI (2268).— Continuado: La veta de oro, Yo me acuso, fin de La legión del zorro y fin de Agentes secretos.

VALPARAISO (5522).— Tres funciones: De amor también se muere.

VELARDE (4854).— Tres funciones: Se necesitan maridos.

VICTORIA (3778).— Tres funciones: Con el diablo en el cuerpo.

NOTA: Los números entre paréntesis corresponden a los números de teléfonos de cada teatro.

V. "CLYDEBANK" TRAE MUY POCO TE DESDE CALCUTA

Por los señores Kenrick y Cía. S. A., fuimos informados de que estaba fondeado en Putna Arenas el vapor de bandera inglesa "Clydebank" perteneciente a los registros de la Bank Line y que viene desde Calcuta vía Estrecho de Magallanes a nuestro país trayendo productos de la India, especias y té.

Con respecto a la partida de té para nuestro país solamente se sabe que se trata de un pequeño cargamento, y en cambio, lleva para Bolivia dos grandes partidas que serán desembarcadas en Antofagasta. Trae además sacos vacíos para la agricultura y para el salitre aspilleras, yute, etc. En Antofagasta recibirá cobre y en Tocopilla, una partida de salitre que conducirá en su viaje de retorno para puertos del Oriente.

LA VISITA DE CARCELES, FUE EFECTUADA AYER

En cumplimiento de lo que dispone la ley, se efectuó en la mañana de ayer la visita de cárceles en nuestra ciudad. La comitiva visitó primeramente la Cárcel Pública en donde fué recibida por el Alcaide del establecimiento, señor Santiago Martínez Quintero y por los tenientes de gendarmería, señores Humberto Riveros González y Juan Gaete Gaete.

No hubo reclamos de los reos ni observaciones que tuvieran relación con las ropas o la alimentación. 434 reos viven en este plantel de los cuales, 156 son reos rematados; 278 procesados, de los cuales 50 son menores. Desde la cárcel se dirigió la comitiva a Investigaciones ubicado en la ex Estación Bellavista, en donde fueron atendidos por el Comisario, señor Caupolicán Valenzuela Llabbe.

Solamente había un detenido extranjero; los demás habían sido pasados ya al Juzgado. No hubo reclamos. En la Sección de Detenidos a donde se dirigió después la comitiva, tampoco hubo reclamos. Se dió por terminada la visita semestral de cárceles con la visita a la Correccional de Mujeres dirigida por Sor María del Pilar González, donde tampoco hubo reclamos.

RADICALES DE LA PROVINCIA SE CONCENTRAN EL VIERNES

PARA OIR A S. E. EL PRESIDENTE DE LA REPUBLICA

Los radicales de la provincia de Valparaíso han sido convocados a una gran concentración que debe efectuarse en nuestra ciudad el próximo viernes 26 a las 15 horas.

Esta concentración se hará para oír la palabra del Presidente de la República, que dará a conocer a todos los radicales del país, por medio de las diferentes radioemisoras, en cadena, la gestión política de su Gobierno.

Por este motivo, el Consejo Provincial ha dispuesto la concurrencia de los radicales de la provincia a este importante acto cívico, debiendo cada militante solicitar su tarjeta personal de entrada, a los respectivos presidentes de asambleas.

Se comunica a todos los radicales de los pueblos vecinos, que es muy probable que sea co nseguido un tren especial que recorrerá desde Llay Llay hasta nuestra ciudad, con el objeto de facilitar la venida a Valparaíso de todos los militantes del partido.

El secretario del Consejo Ejecutivo Provincial, señor Aspée, nos ha informado de que existe un gran entusiasmo por escuchar la palabra autorizada del Primer Servidor de la República, nuestro correligionario, Excmo. señor don Gabriel González Videla.

Todos los parlamentarios del Partido Radical, como la directiva nacional del mismo, concurrirán especialmente invitados a esta magna concentración.

En nuestra edición de mañana daremos a conocer mayores detalles y los últimos acuerdos tomados por el comité encargado de la organización.

SALITRE EXPORTADO LA ULTIMA SEMANA

Entre el lunes 15 y el sábado 20 inclusive, fué exportado por nuestro país la cantidad de cuatrocientas diez y nueve mil treinta y nueve quintales métricos de salitre por los diversos puertos del litoral norte, según los datos que nos fueron proporcionados por el Departamento de Estadística de la Superintendencia de Aduanas.

Por Iquique fueron embarcados 143.358 quintales métricos; por Tocopilla, 217.656 quintales métricos netos y por Taltal, 58 mil quintales, lo que da un total de 419.033 quintales métricos netos.

COMBUSTIBLES DESDE TALARA LLEGAN EL 26

En las oficinas de la Standard Oil Company Chile, nos informaron en la mañana de ayer que había ya zarpado desde Talara en viaje rápido y directo a Valparaíso, el buque-estanque "Barren Hill", que trae para las necesidades de nuestro país, alrededor de veinte millones de litros de combustibles.

Es probable que el "Barren Hill" alcance a llegar a nuestro puerto en las últimas horas del día viernes 26 o en la mañana del sábado 27, para tan pronto como sea recibido por la autoridad marítima, dirigirse a Las Salinas y fondear para la descarga en los grandes estanques existentes allí y de propiedad de las dif-rentes compañías bencineras.

Terminada su faena de descarga en Valparaíso, se dirigirá a San Antonio y finalmente, a San Vicente en Talcahuano.

MOVIMIENTO DE VAPORES

PROXIMAS LLEGADAS

Hoy:
SANTA LEONOR, de San Francisco
SANTA MARIA, de Nueva York.
SANTO DOMINGO, de Iquique, vía San Antonio.
Mañana.
APOLO de Arica, vía San Antonio.
ARICA, de Río de Janeiro.
SAINT MARCOUF, de Le Havre.
IMPERIAL, de Nueva York.
ALLIPEN, de Iquique.
DON ALBERTO, de Lota.
Viernes 26:
ATOMENA, de Nueva Orleans.
Sábado 27:
CANELOS, de Corral.
OLAV BAKKE, de Talcahuano.
DON LUIS, de Lota.
Domingo 28:
BERNIERES, de La Pallice.
Lunes 29:
GERDA DAN, de Nueva York.
CALERA, de Coquimbo.
Martes 30:
SAN ANTONIO, de Iquique, vía San Antonio.
Miércoles 31:
CLYDEBANK, de Calcuta.

PROXIMAS SALIDAS

Hoy:
VISA DEL MAR, para Arica.
Mañana:
SANTO DOMINGO, para Antofagasta.
SANTA MARIA para Nueva York.
SANTA LEONOR, para San Francisco.
Viernes 26:
PAPUDO, para Talcahuano.
Domingo 28:
PENCO, para Iquique.
Lunes 29:
CANELOS, para Arica.
SAN ANTONIO, para Antofagasta.
Martes 30:
GERDA DAN, para San Antonio y Talcahuano.
Miércoles 31:
JUNIN, para Iquique.
CALERA, para Talcahuano.

DEFUNCION

Ha dejado de existir nuestro querido esposo, padre y abuelito, don

RAMON NARANJOS NARANJOS

Sus restos serán sepultados, hoy, en el Cementerio General, partiendo el cortejo desde su casa habitación, Mapocho N.o 2686, a las 16 horas.

La familia

DEFUNCION

Tenemos el sentimiento de comunicar a las ex profesoras y ex alumnas del Liceo N.o 3 de Niñas el sensible fallecimiento de la señorita Inspectora General de la Sección Externado, señorita

ZENOBIA GATICA CARRASCO

A las 9.30 horas, se oficiará una misa en el templo de San Ignacio, después de la cual sus restos serán conducidos al Cementerio General.

Liceo de Niñas N.o 3

DEFUNCION

Ha dejado de existir nuestro querido deudo, señor

FRANCISCO MATELUNA DUMEC

Sus restos serán sepultados en el Cementerio General, hoy, a las 11 horas. El cortejo partirá de su casa habitación Riquelme 219

LA FAMILIA

DEFUNCION

Ha dejado de existir nuestro querido deudo, señor

GILBERTO VALDES MATLEN (Q. E. P. D.)

Su esposa e

DEFUNCION

Ha fallecido nuestra querida madre, abuela, hermana, señora

MARINA BRAVO MULLER

Sus restos serán sepultados en el Cementerio General.

El cortejo partirá a las horas, desde la capilla del Hospital Militar.

La fam

DEFUNCION

Ha fallecido mi querida e inolvidable hermana, señorita

ZENOBIA GATICA CARRASCO

Sus restos serán sepultados en el Cementerio General, hoy miércoles 24, después de una misa que se oficiará en su casa-habitación, Santa Victoria 216, a las 3 horas, partiendo el cortejo a las 16 horas.

Su hermana Graciela Gatica Carrasco

Atendido por la Empresa Azócar

DEFUNCION

Ha dejado de existir nuestra querida madre, abuelita, señora

FLORINDA MUÑOZ vda. de MARTINEZ

Sus restos serán sepultados mañana jueves 25 en el Cementerio General. El cortejo partirá desde su casa-habitación, calle Cinco Norte 722 (Población Manuel Montt) a las 11.30 horas.

LA FAMILIA

Atendido por la Empresa Azócar

DEFUNCION

Ha dejado de existir nuestro querido esposo, hermano y cuñado, señor

LUIS MIRANDA VERGARA

Sus restos serán sepultados hoy en el Cementerio General. El cortejo partirá desde su casa-habitación, calle Amazonas 665, a las 11.30 horas.

LA FAMILIA

Atendido por la Empresa Azócar

EMPRESA FORLIVESI

FUNERALES

Tórtora, Menéndez y Rosende

COMPAÑIA 1037 SAN ANTONIO 486

Teléfono 88716 Teléfono 52778

FORLIVESI es la Empresa de mejores servicios fúnebres y precios más módicos. Cuenta con las mejores carrozas de Santiago y Valparaíso.

EN VALPARAISO: AVENIDA PEDRO MONTT 1796, FONO CARRERA — FONO: 5420

Estados Unidos...

(DE LA PRIMERA PAGINA)

efecto de su esclavitud", y continuó diciendo que el delegado soviético no había contestado ninguna de las preguntas que se le dirigieron sobre el cambio de Gobierno en Praga.

"¿Por qué" preguntó "ha habido un cambio súbito de la democracia a un estado policial?". Si el cambio ministerial fué estrictamente de acuerdo con la constitución checa, continuó, "¿es constitucional privar a los miembros del parlamento de su inmunidad parlamentaria?".

AUSTIN INTERROGA A GROMYKO

En el curso de sus preguntas Austin interrogó a Gromyko, por que "el Presidente Benes no ha explicado al pueblo y al mundo entero, los acontecimientos que precedieron a la subida del poder de los comunistas".

"Si el cambio gubernamental fué espontáneo y democrático, ¿cómo se explica el silencio de Benes, el suicidio de Masaryk, y el arresto de los líderes de la oposición así como la imposición de una censura total?

Austin retó al nuevo delegado checo Houdek para que conteste las anteriores preguntas ante el Consejo de Seguridad. Houdek ha rehusado, sin embargo, hasta ahora solicitar la palabra en dicho organismo, pues a su juicio el asunto del cambio de Gobierno en Praga es puramente interno y está fuera de la competencia de la NU.

Con las declaraciones de Austin, Estados Unidos se ha unido a otras dos grandes potencias, Francia y el Reino Unido, en apoyo de una amplia y detallada investigación de los acontecimientos checoeslovacos.

La única de las grandes potencias que queda por definir su posición de China. Después del discurso de Austin, el delegado chino que preside durante este mes las deliberaciones del Consejo de Seguridad sugirió levantar la sesión y continuar el debate sobre Checoeslovaquia el miércoles próximo.

El delegado chileno Hernán Santa Cruz dijo que en la próxima sesión del Consejo del miércoles contestará las acusaciones lanzadas por el representante soviético contra Chile y su Gobierno.

"Lamento que no alcanzara el tiempo durante la sesión para contestar los "insultos" de Gromyko. "Evidentemente" expresó "Gromyko quiere echar una cortina de humo sobre los tremendos cargos que lanzó ayer Papanek contra la Unión Soviética, cargos que prácticamente apoyan todos los delegados".

"En otros aspectos Gromyko se limitó a repetir sus habituales acusaciones que hemos escuchado en otras ocasiones de Vishinsky en la Asamblea General".

Consumo de cobre en fábricas de EE. UU.

NUEVA YORK, 23 (UP).— En círculos comerciales, se dijo que se emplearon 115.238 toneladas de cobre nuevo refinado en los productos importados en febrero, desde las fábricas de alambre, productos de bronce, y otros consumidores de metal primario. El total fué inferior en 11.989 toneladas a la cifra de enero.

Andrei Gromyko se atacó a sí mismo y a Rusia al insultar a Chile con grosería totalitaria

Benjamín Cohen criticó a la radio y a la prensa por difundir alarma de guerra

GINEBRA, 23 (UP).— El secretario general auxiliar de las Naciones Unidas, señor Benjamín Cohen, inició la Conferencia sobre Libertad de Prensa con la acusación de que la prensa y la radio están dando una falsa impresión de que el mundo está al borde de una nueva guerra.

Dijo que si el público de diversas partes del orbe tuviera que apreciar las actuales condiciones de las relaciones internacionales sobre la base de la información que se disemina, generalmente, tendría que llegar a la conclusión de que el mundo se encuentra al borde de una tercera guerra mundial, debido al rotundo fracaso de los pueblos para usar juntos la maquinaria para lograr la armonía internacional que tienen a su disposición en las Naciones Unidas y organizaciones afiliadas.

Alrededor de seiscientos delegados de 55 naciones se reunieron en el antiguo hall de la Asamblea de la Sociedad de las Naciones, para la apertura oficial de la Conferencia.

Benjamín Cohen dijo que el cuadro verdadero dista mucho de ser sombrío y desesperanzador. Y agregó: "El hecho de que la Conferencia de las Naciones Unidas sobre la Libertad de Prensa, esté ahora reunida, para abordar uno de los derechos humanos fundamentales principales, es una demostración de que la cooperación internacional sigue adelante y funciona en un apreciable grado de éxito en los campos de interés permanente, como el bienestar de la humanidad, sin importar lo que pueda ser obscurecido por los acontecimientos más espectaculares".

Los periodistas chilenos partieron en avión a Santiago

RIO DE JANEIRO, 23.— (U. P.)— Partió esta mañana para Santiago el avión Glen Martin, de la Línea Aérea Nacional chilena, llevando a su bordo a la comitiva de periodistas que hacen el vuelo especial en dicho aparato.

El avión permanecerá dos días en Sao Paulo, cumpliendo después el siguiente itinerario: Porto Alegre, Buenos Aires y Santiago.

LAKE SUCCESS.— Jan Papanek, quien ha sido reemplazado por el Gobierno checo como delegado ante las Naciones Unidas.— La fotografía nos muestra a Papanek antes de entrar al Consejo de Seguridad para asistir a las deliberaciones como espectador.— El delegado soviético lo llamó "traidor" a su pueblo.— (Foto ACME)

Privarán de derecho a voto a los contrarios al actual Gobierno checo

PRAGA, 23 (UP).— El Ministro del Interior, señor Vaclav Nosek, declaró, en una reunión del Partido Comunista, que todos los "colaboradores y traidores" y todos aquellos que han cometido delitos contra la República o la democracia popular, serán privados del derecho al voto en las próximas elecciones.

Dijo que las elecciones pueden tener lugar el 9 de marzo si el Parlamento termina la nueva Constitución antes de esa fecha y en todo caso, a más tardar el 23 de mayo, y predijo una aplastante victoria comunista.

El Ministerio del Interior informó que Monseñor Jan Sramek y el padre Frantisek Hala fueron detenidos en el aeródromo de Rakovnik, "cuando trataban de huir al extranjero".

En el comunicado que se da la noticia, se dice que Sramek quien cuenta con 78 años de edad, fué presidente del Partido Popular Católico y Viceprimer Ministro. Hala fué hasta hace poco Ministro de Correos.

El comunicado agrega que fueron detenidos en las primeras horas del domingo, mientras aguardaban en el edificio del aeródromo, situado a 30 kilómetros de Praga, "en espera del descenso de un avión extranjero que describía círculos sobre el Aeródromo" y que "varias personas de nacionalidad extranjera" han sido también detenidas en relación con el mismo intento de fuga.

La reunión aludida tuvo lugar en Hradec Kralove y en ella Nosek manifestó que el nuevo Código electoral, actualmente en preparación, excluirá del derecho al voto a "todos aquellos culpables de colaboración con los alemanes y traidores y, más aún, a todos aquellos que después de la revolución (de mayo de 1945), cometieron delitos contra los intereses de la República y democracia popular; tales personas no deben tener y no tendrán influencia en nuestra situación política ni en la dirección de nuestro estado".

Nosek dijo: "Las elecciones serán verdaderamente democráticas. Estamos convencidos de que en estas elecciones nuestro país no sólo confirmará su posición, sino que la ampliará grandemente".

EN TERMINOS REÑIDOS CON EL LENGUAJE DE LAS NACIONES CULTAS Y CIVILIZADAS, PRETENDE ACHACAR A CHILE LA CONDICION DE LOS PAISES SOMETIDOS AL IMPERIALISMO DE MOSCU.

LAKE SUCCESS, 23.— (U. P.)— (Por James B. Canel).— El Consejo de Seguridad reanudó el debate de la denuncia chilena de Rusia, a las 2.54 P. M., observándose el interés y la tensión acentuados, como secuela del discurso pronunciado ayer por Sir Alexander Cadogan, del Reino Unido. En esa oportunidad, Cadogan dijo: "La marea comunista debe ser contenida, aunque esto signifique correr el riesgo de otra guerra".

El Consejo, después de aprobar la tabla e invitar al delegado chileno, señor Hernán Santa Cruz a ocupar asiento, el presidente Tiang concedió la palabra al delegado francés, Alexander Parodi.

PARODI ATACA A PRAGA

Parodi, siguiendo el curso del Reino Unido, atacó al actual régimen de Praga como un Gobierno de policía y dijo que, evidentemente, se formó debido a la presión de la Unión Soviética. Dijo que Benes y Masaryk, quienes simbolizaron la democracia y la libertad de Checoeslovaquia, han sido silenciados. Uno es "probablemente prisionero del régimen; y el otro, ha muerto". Dijo que las circunstancias de la muerte no se conocen, pero el motivo sí. "No quiso asociarse con la esclavitud de su pueblo", dijo.

Parodi dijo que el Gobierno de Checoeslovaquia trató sinceramente de vivir en amistad con su vecino. Manifestó que hace un año Checoeslovaquia aceptó participar en el Plan Marshall, pero algunos líderes comunistas del Gobierno fueron llamados a Moscú y obligados a no participar. "Estos son todos hechos conocidos" —dijo— y agregó: "También sabemos que desde febrero no se ha oído la voz del Presidente Benes". Repitió que probablemente es prisionero del régimen y está bajo la constante presión para dar su aprobación al nuevo Gobierno.

Parodi agregó: "La desaparición de la democracia checa ha causado una profunda emoción en todo el mundo, especialmente en Francia, en vista de la amistad de los dos países".

"Hemos visto" —declaró más adelante— "el resurgimiento de los métodos que todos sufrimos desde el año 1938 a 1940. Nadie, por muy estúpido que sea, puede pensar que los acontecimientos en Checoeslovaquia ocurrieron sin tener al menos la aprobación de la Unión Soviética. Tampoco puede haber duda que la proximidad de las fuerzas militares facilitaron el éxito del golpe de Estado. Sin la presencia de esas fuerzas, es posible que el golpe ni siquiera se hubiere intentado.

"Por estos motivos" —finalizó diciendo Parodi— "es indispensable que el Consejo de Seguridad dé importancia plena a la denuncia chilena".

GROSERO DISCURSO DE GROMYKO

Gromyko siguió a Parodi en el uso de la palabra y habló en ruso.

Gromyko, en otro violento ataque contra Chile, dijo: "El Gobierno de Santiago no hubiera suscitado el problema de Checoeslovaquia sin el "aliento del extranjero" y agregó: "Chile no tiene una política exterior propia".

En el discurso, que duró más de una hora, Gromyko en su referencia a Chile dijo: "No se debe darle importancia a esta iniciativa de Chile, ya que no existe dificultad en comprender su fin. Pero tal conclusión no sería correcta, ya que no se trata de una actitud de Chile, sino de los círculos extranjeros de influencia, sin cuyo aliento la actual camarilla gobernante de Chile no hubiera podido suscitar la cuestión.

"Es claro para todo el mundo que conoce los últimos hechos en el terreno, la política extranjera del actual Gobierno chileno". Agregó: "Ese país no tiene una política exterior propia y el Gobierno chileno desempeña un papel de títere de los magnates económicos e industriales de Wall Street que mantienen en sus manos todos los resortes que controlan la economía chilena y, consecuentemente, su política nacional y extranjera".

"La consecuencia también —continuó Gromyko— "se hace evidente. Da lugar a un enriquecimiento de los monopolios americanos, acostumbrados a realizar las ganancias con la sangre y el sudor de otros pueblos, a expensas del pueblo chileno". Dijo que por estos motivos, no fué una coincidencia que tan pronto se supo que Chile había suscitado el asunto de Checoeslovaquia en el Consejo, los periódicos norteamericanos "se encontraron obligados a señalar que Chile dió el paso con la aprobación del Gobierno de Estados Unidos.

INNOBLE LENGUAJE

Manifestó que después de las declaraciones de Papanek se emprendió la búsqueda de un país capaz de apoyar la denuncia. "Se hizo aparente que ningún Estado con respeto de sí mismo" —dijo— "quería encargarse de una tarea tan sucia y deshonesta. Pero resultó que no tuvieron que emplear mucho tiempo para encontrar aventureros políticos dispuestos a todo, dispuestos a vender su honra, la conciencia y a su pueblo sólo para complacer a sus jefes. En este caso, como en otros, esos jefes se contentarán con dar una palmada de agradecimiento a sus títeres chilenos. Pero la mancha de la deshonra que caerá sobre Chile, debido a la actuación de sus venales políticos actuales, no podrá limpiarse en mucho tiempo". Gromyko agregó: "Los obreros chilenos y los hombres honrados en todas partes del mundo no podrán sentir más que asco frente a la política actual del Gobierno chileno".

Declaró que sólo bastaría preguntar al obrero ordinario de Chile para saber qué piensa el pueblo chileno sobre la política de su Gobierno y comprobar que todo lo que hace obedece a los dictados del extranjero.

ITALIA NO ACEPTARA TRIESTE A CAMBIO DE GORIZIA

CONSIDERA QUE AMBAS CIUDADES SON ITALIANAS

Rusia no apoyaría la devolución, asperi y Sforza aclamados en Roma

ROMA, 23.— (U. P.).— (Por Edward Murray — El Ministerio de Relaciones Exteriores italiano, dió a conocer que el Gobierno de Roma no aceptaría la proposición extraoficial del Gobierno de Belgrado de acceder a la devolución de Trieste a Italia, a condición de que se ponga bajo la soberanía de Yugoeslavia la ciudad italiana de Gorizia, situada a orillas del río Isonzo.

La noticia la dió a conocer el portavoz de la Cancillería italiana, poco después de regresar a Roma, de su trascendental entrevista y de la firma de convenios aduaneros con el Ministro de Relaciones Exteriores de Francia, Georges Bidault, en el norte de Italia, el Primer Ministro y el Canciller italiano Alcide de Gasperi y Carlos Sforza.

El portavoz de la Cancillería italiana, refiriéndose a la sugestión hecha ayer por el Ministro de Relaciones Exteriores yugoeslavo Stanoje Simic, afirmó: "Debe aclararse una vez por todas que Italia no acepta arreglos a base, como lo ha dicho el conde Sforza, de carne italiana por carne italiana".

Estas palabras del portavoz se basan en la tesis oficial italiana de que tanto Trieste, cómo la vecina septentrional Gorizia son ciudades italianas. No hizo el portavoz alusión a las sugestiones de Simic, de entablar negociaciones directas entre Italia y Yugoeslavia, pero manifestó que el Gobierno italiano "confía en que Rusia acepte la proposición de las tres potencias occidentales (devolución de Trieste a Italia), porque con ello se contribuiría al mantenimiento de la paz".

"El Gobierno italiano confía lealmente", siguió diciendo el portavoz, "en que Yugoeslavia adopte comprensivamente la proposición sobre Trieste, porque ésta es la única manera de cimentar una amistad fructífera". Dijo que "todo el mundo considera sin resolver aún la cuestión de Trieste, puesto que los propios yugoeslavos nunca fijaron definitivamente las fronteras (del territorio libre) ni permitieron fijarla a la Comisión Internacional", designada al efecto.

"Esto demuestra", que ni siquiera los yugoeslavos creen en la existencia del territorio libre". Agregó que Italia no ha sido informada aún oficialmente de la proposición de Simic de cambiar Trieste por Gorizia.

GRAN EXITO DE LA GESTION ANTE MOSCU

Al referirse a la "comprensión" con que los intereses italianos han sido tratados por las potencias occidentales, el portavoz declaró: "No hemos tenido la misma acogida ni la misma comprensión de parte de una cierta potencia". No especificó las gestiones diplomáticas hechas por Italia en Rusia, pero en las esferas allegadas a la Cancillería italiana se tiene entendido que fueron hechas por el Embajador italiano en Moscú, y que no encontraron eco alguno ni una reacción en la capital soviética.

Al expresar la esperanza de que Rusia acceda a la devolución de Trieste a Italia, el portavoz dijo: "La eliminación de este punto de fricción puede traer aparejada un alivio en la tirantez de las relaciones internacionales".

El portavoz reiteró el punto de vista del Gobierno Italiano en que la revisión del tratado de paz "es necesario para el retorno de Italia a la vida internacional". Agregó que esto no significa necesariamente que se especificará la devolución de Trieste como condición para el bloque occidental. Dijo que "espera que se produzcan otros acontecimientos similares a la "Trieste" evidentemente se refiere a la devolución de las colonias de antes de la guerra". Terminó diciendo que en las conversaciones entre Sforza y el Embajador de Estados Unidos en Roma, James Dunn, éste "demostró altamente comprensión de los intereses italianos" y que esta comprensión tuvo una nueva manifestación en las conversaciones entre Sforza y el Embajador norteamericano Mr. Jefferson Caffery, durante la reunión en la capital francesa de las 16 naciones europeas acogidas al Plan Marshall.

ACLAMADOS GASPERI Y SFORZA EN ROMA

La llegada de De Gasperi y Sforza, con minutos de diferencia, a la estación ferroviaria central de Roma, dió motivo para una entusiasta demostración de júbilo por parte a millares de personas que se reunieron para recibirlos, los que aplaudieron a los dos Ministros durante ocho minutos. El tren que conducía a Sforza, desde Turín, llegó poco antes de las 10 horas y poco después, llegó el tren desde Milán en que viajaba De Gasperi. La multitud, agitando banderas italianas y varias triestinas, prorrumpió en vivas a Italia, Trieste italiana, y De Gasperi y Sforza, cuando ambos funcionarios salieron de la estación ferroviaria.

Ninguno de los dos habló a los manifestantes. De Gasperi dijo a los periodistas, sin embargo: "Lo concertado en Turín, es definitivo". En Turín se concertaron acuerdos aduaneros y comerciales con Francia y se aceptó oficialmente la proposición de las tres grandes potencias occidentales de revisar el tratado de paz italiano para devolver a Italia la ciudad de Trieste y los pequeños territorios adjuntos que constituyen el actual territorio libre de Trieste, de jure.

De Gasperi agradeció a Sforza, por sus gestiones en la entrevista con Bidault y Sforza, le contestó en presencia de los periodistas que se había limitado a seguir la política trazada por el Gobierno de De Gasperi.

Sforza, declinó hacer comentarios inmediatos sobre la sugestión de Yugoeslavia de darle Trieste a Italia a cambio de que se le dé Gorizia a Yugoeslavia. Los observadores, sin embargo, han llegado a la conclusión de que el ofrecimiento de Yugoeslavia ha causado sólo perjuicio a la causa comunista italiana, por el contraste que ofrece con la proposición de las potencias occidentales de darle Trieste a Italia, sin que ésta tenga que sacrificar territorios.

La nueva frontera yugoeslavo-italiana corre tan cerca de la ciudad de Goriza —60 por ciento de cuyos 50.000 residentes son italianos—, que el cementerio y algunas casas de la ciudad quedan en territorio yugoeslavo.

LA HUELGA DE TIPOGRAFOS

La cuestión de Trieste, entretanto, ha sido motivo de la decisión tomada en las últimas horas de anoche por el Sindicato de Tipógrafos de mantener a toda la nación sin diarios. Los directores de los diarios no comunistas y el portavoz del Ministerio del Trabajo, declararon abiertamente, por primera vez, que la huelga es un esfuerzo político de los comunistas para impedir que la nación se entere de la cuestión de Trieste.

La nación depende ahora, para las noticias, principalmente del monopolio oficial de radios que tiene estaciones difusoras en todas las principales ciudades. El diario "American", de Roma y "l'Osservatore Romano" del Vaticano, son los únicos que se están publicando.

El Sindicato había acordado primeramente permitir el regreso al trabajo de aquéllos trabajadores a los cuales sus patrones les hicieran individualmente el aumento de jornales solicitados. Posteriormente, no obstante, modificó su actitud y ordenó a sus 130.000 afiliados no regresar a los talleres hasta que todos los patrones hayan accedido al aumento.

La policía yugoeslava invadió el sector anglo-americano en Trieste

Las Waces pasarán a la reserva en EE. UU.

WASHINGTON, 23. — (UP). —El Comité de Fuerzas Armadas de la Cámara de Representantes rechazó por una mayoría abrumadora la proposición de convertir a las WACS, las WAVES, WAFS y personal femenino de la Infantería de Marina en partes permanentes de las Fuerzas Armadas.

Admisión de Italia en la N. U. propondrá en breve Estados Unidos

LAKE SUCCESS, 23.— (U. P.).— Fuentes norteamericanas dijeron hoy que Estados Unidos, en una medida destinada a apoyar al Gobierno del Premier De Gasperi en las próximas elecciones generales, propondrá que Italia sea admitida a las Naciones Unidas.

Dijeron esas fuentes que tal proposición sería formulada al Consejo de Seguridad hoy o mañana.

Admitieron también que era un paso de carácter político con el objeto de perjudicar aún más a los comunistas.

Abrió el fuego contra una patrulla de la policía civil aliada.

TRIESTE, 23 (UP).— El comando militar aliado denunció que la policía civil yugoeslava invadió ayer la zona anglo-norteamericana del territorio libre de Trieste, y abrió el fuego contra una patrulla de la policía civil aliada.

Uno de los policías aliados resultó herido de gravedad en el combate a tiros, que se inició en seguida. El comunicado oficial aliado dice, que la patrulla yugoeslava se encontraba "bien adentro" de la zona anglo-norteamericana cuando repentinamente inició el fuego con subametralladoras. El choque tuvo lugar en el sector de Draga, cerca de la frontera yugoeslava. Los policías aliados contestaron el fuego, y los yugoeslavos se retiraron a su propia zona. Draga está a unos 16 kilómetros al sudeste de Trieste, sobre la vía férrea de Trieste a Pola.

Un testigo narró que los policías aliados descubrieron a la patrulla yugoeslava dentro de la zona anglo-norteamericana, y le pidieron que se retirara. Aún duraba la discusión, cuando pasó el tren de Yugoeslavia a Trieste. Los empleados del tren notaron lo que sucedía y dieron cuenta al primer puesto aliado dentro de la zona anglo-norteamericana. Los oficiales aliados hicieron subir refuerzos al tren y ordenaron que éste regresara al punto donde los yugoeslavos discutían con la policía fronteriza aliada.

¿Almorranas?
Alíviese usando supositorios
AIROLAN 18
Desinflaman
Calman el dolor y la comezón
Suavizan las Durezas y Grietas
BASE: Resorc. Oxiyodg. de Bismuto, Oxido de Zinc, Procaina, Acido Fénico, manteca, cacao, mentol, etc.

TEXTOS DE INGLÉS
POR EL PROFESOR DON ORESTE VERA
Walter and Lucy — Lectura 1.o Hds. (ya salió).
Walter and Lucy — Lectura 2.o Hds. (ya salió).
Walter and Lucy — Lectura 3.o Hds. (ya salió).
Selects Readings
CUENTOS EN INGLES:
The King of The Golden River — J. Ruskin.
The Merchant of Venice — Shakespeare.
LIBROS AUTORIZADOS POR EL MINISTERIO DE EDUCACION
En venta en las Librerías Universo y principales librerías del país.
DISTRIBUIDORES POR MAYOR:
IMPORTADORA DE PAPEL

GRUPOS GENERADORES CON MOTOR DIESEL
ATLAS IMPERIAL DIESEL ENGINE CO.
Ofrecemos para entrega de existencia
GENERADOR DE 9 112 K. W.
CORRIENTE ELECTRICA ALTERNA
220 VOLTS - 50 CICLOS
MOTOR DIESEL DE UN CILINDRO, 4 HP. a 1.500 RPM.
Antonio ESCOBAR Williams y Cía Ltda.
MORANDE 570 - SANTIAGO
UNA FIRMA CHILENA, AL SERVICIO DE LA PRODUCCION

Bevin y Bidault irán a Washington

LONDRES, 23.— (U. P.)— El diario "Yorkshire Post", citando a una "autoridad excelente", dice hoy que el Secretario de Estado Marshall, y los Cancilleres Bevin y Bidault, acordaron "en principio", reunirse en Estados Unidos el próximo mes, después que Marshall regrese de la Conferencia de Bogotá.

Dice también que el tema principal a discutir será Alemania, pero que también se abordarán otros problemas. Un vocero del Ministerio de Relaciones Exteriores desmintió esta información.

Extradición de un ex Ministro checo pedirán a B. Aires

PRAGA, 23.— (U. P.)— Se ha anunciado que Checoeslovaquia ha solicitado oficialmente la extradición de Ferdinand Durcansky, de Argentina. Durcansky, fué Ministro de Relaciones Exteriores del Estado títere eslovaco de tiempos de guerra.

Durcansky fué condenado a muerte en ausencia, hace un año, por colaboración con los nazis durante la guerra y posteriormente fué acusado de dirigir una organización en exilio y de conspirar con destacados elementos derechistas eslovacos, para restablecer la Eslovaquia independiente.

Recientemente, ha sido citado a menudo, en relación con una "nueva inmigración".

Refugiados que han huído de Checoeslovaquia desde el mes de febrero han informado encontrarse en contacto con él.

Jamás se ha revelado el sitio exacto donde se encuentra Durcansky.

Comunistas chinos iniciaron asalto de Weihsien, Manchuria

NANKING, 23. — (UP) — Las fuerzas comunistas que hay en la región central del norte de China, intensificaron sus ofensivas, para conquistar una faja de tierra a través de la cual mantener sus comunicaciones con Manchuria, con un doble asalto a Weihsien, donde, según se informa, se está librando una lucha cuerpo a cuerpo.

La sexta columna, del comandante comunista Nieh Yung-cheng, atacó simultáneamente a Yaunyuan, 35 kilómetros al noroeste de Weihsien, la cual está situada a 90 kilómetros al sudeste de la estratégica ciudad de Kaigan. Otras fuerzas de Nieh cortaron en dos puntos el ferrocarril de Peiping a Suyyuan y se desplegaron, en lo que aparentemente es un movimiento táctico preliminar, para atacar de frente a Kaigan.

Despachos procedentes de la última ciudad mencionada, dicen que reina calma allí y en sus alrededores. El Gobierno se ha visto obligado, mientras tanto, a utilizar aviones en la batalla de Tzuchuan, situada a 91 kilómetros al este de Tsinan, para impedir que la importante ciudad de Shantung caiga en manos de los comunistas, cuya ofensiva contar esa ciudad se intensifica. Se informa también que se han enviado refuerzos nacionalistas de Tsinan, para ayudar a la guarnición de Tzuchuan.

Svenskradio

• MODERNA
• ELEGANTE
• EFICIENTE
Una nueva concepción técnica, magistralmente realizada por la industria sueca, nos proporciona este receptor de larga distancia, el más notable que ha llegado al país.
Dos simples controles accionan sus seis bandas ensanchadas, y regulan el volumen, el tono y la estática, modificando a voluntad el carácter del sonido, aumentando la selectividad y eliminando los ruidos atmosféricos.
El aparato tiene un alcance prodigioso y está contenido en un gabinete moderno, hecho de caoba finamente pulido. Hay tres colores para elegir.
MIRANDA RIVAS Hnos
COMPAÑIA 1042 - Al lado del TEATRO REAL

BREVES DEL CABLE

NUEVA YORK, 23.— (UP). — El Embajador saliente de Argentina, señor Oscar Ivanissevich, partió anoche por avión rumbo a Buenos Aires, donde tomará posesión de su nuevo cargo como Secretario de Instrucción Pública.

CHICAGO, 23. — (UP).— El encuentro entre el campeón mundial welter Ray Robinson y el mediopesado George Abrams señalado para el 31 del actual ha sido aplazado hasta el 21 de abril, debido a que Robinson tiene lastimada una mano.

LOS ANGELES, 23. — (U. P.).—José Negrete obrero mexicano de 41 años de edad, ganó hoy la ampliación de su patrimonio de su esposa Paula de 22 años, para casarse con la actriz de villa Catalina Ruiz de 39.

LISBOA, 23. — (UP).— La millonaria norteamericana Doris Duke y su esposo, el diplomático dominicano Porfirio Rubirosa, Embajador en Buenos Aires, partieron hoy por la vía aérea a Río de Janeiro.

LONDRES, 23. — (UP). — Después de una larga enfermedad y mientras dormía falleció el mariscal de campo Lord Milne, que en otro tiempo fué el jefe del Estado Mayor Imperial Británico.

BRISBANE (Australia), 23. —(UP).—En la primera interrupción de importancia de la huelga ferroviaria que dura ya ocho semanas, los mineros de toda Queensland votaron anoche poner fin a su paro de adhesión y retornar al trabajo.

Diplomático hindú visitará Santiago

WASHINGTON, 23.— (U.P.) — Sir C. P. Ramaswani Aiyer, diplomático indio, partirá pronto desde esta ciudad para visitar las construcciones de la Administración del Valle de Tennessee, en el sur, desde donde seguirá a Nueva Orleans y Miami antes de comenzar una jira por Sud América.

Ramaswani, dijo que proyectaba llegar a Río de Janeiro, el 1.o de abril, y después de dar conferencias allí, seguirá a Argentina, Chile, Perú, ocupando un mes en un su recorrido.

Veterano de guerra trata de probar que se encuentra vivo

NUEVA ORLEANS, 23. — (U. P.)— El sargento Lewis Ballard, ha sido autorizado para convencer a las autoridades de reclutamiento de la infantería de marina, de que no está muerto.

Ballard, recibió la noticia de su "fallecimiento", de la Administración de Veteranos en enero pasado, cuando solicitó una compensación por sus penurias durante los cuarenta meses que estuvo en un campamento de prisioneros japoneses.

REUNION DE CANCILLERES DE 3 POTENCIAS HABRIA EN WASHINGTON

"Los Gobiernos de Estados Unidos, Gran Bretaña y Francia establecerán las más estrechas consultas sobre asuntos de interés mutuo".

WASHINGTON, 23. (U. P.) — El Departamento de Estado, indicó oficialmente que es posible que los Ministros de Relaciones Exteriores de Estados Unidos, Gran Bretaña y Francia se reúnan dentro de poco.

La declaración oficial del Departamento de Estado decía: "No hay ningún plan para una reunión de Bidault, Bevin y Marshall. Se espera, sin embargo, que los tres gobiernos establecerán las más estrechas consultas sobre todos los asuntos de interés mutuo. No se puede determinar por el momento si esta consulta asumirá la forma de una reunión de los tres Cancilleres, o si se hará por algún otro medio".

BIDAULT IRA A WASHINGTON

PARIS, 23. (U. P.)— La agencia noticiosa France Presse, citando a "círculos bien informados", dice que Bidault "contempla" un viaje a Wáshington para encontrarse con Bevin y Marshall.

Agrega que el objeto de la proyectada reunión sería discutir los asuntos resultantes de la conferencia de los 16 naciones en París, el acuerdo de Bruselas, y de la visita de Bidault a Italia.

Dice que no se ha fijado fecha para la reunión, que depende del regreso de Marshall a Wáshington, después de asistir a la conferencia panamericana de Bogotá.

Sin embargo, un portavoz del Ministerio de Relaciones de Francia "desmintió categóricamente" las informaciones de que Bidault asistiría a una reunión de Cancilleres en Wáshington.

RUMORES EN LONDRES

LONDRES, 23. (U. P.) — Han circulado rumores sin confirmación en Londres y París en el sentido de que los Ministros de Relaciones Exteriores de los Tres Grandes se reunirán pronto en Washington, para estrechar aún más sus lazos políticos. Estas informaciones han encontrado una declaración tranquilizante de un portavoz del Ministerio de Relaciones Exteriores británico, de que no se sabe de ello.

Las fuentes de estas informaciones fueron el "Yorkshire Post", matutino conservador de Leeds, y las noticias de la prensa francesa. Los diarios británicos las publicaron en sus ediciones de la tarde, fechándolas en París, pero no han tenido otro resultado que la permanente negativa del Ministerio de Relaciones Exteriores. Las suposiciones sobre los temas de dichas conferencias abarcan todos los tópicos internacionales posibles.

JUDIOS RECHAZARON EL FIDEICOMISO EN PALESTINA

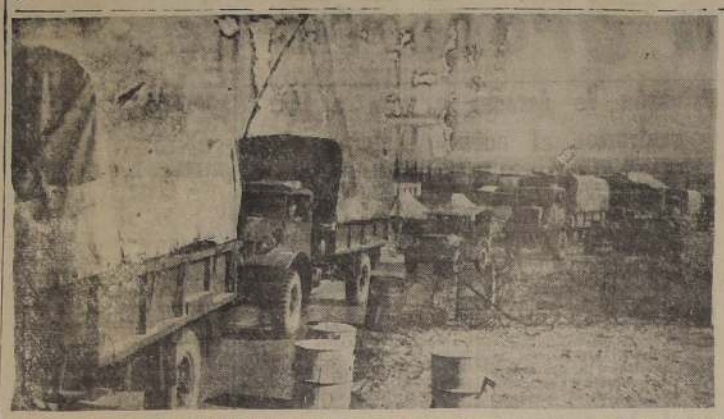

HAIFA.— Un convoy del 87.o Regimiento de artillería, abandona su campamento en viaje a Haifa. Esta unidad fué evacuada a Inglaterra de acuerdo con la política que mantiene Gran Bretaña sobre Tierra Santa. — (Foto ACME).

Tomaron este acuerdo después que estalló un camión con explosivos que se dirigía a un reducto judío en Jerusalem.

JERUSALEN, 23.— (U. P.)— Los dirigentes del Gobierno provisional judío, decidieron, después de una reunión celebrada en Tel-Aviv, la cual duró todo el día, rechazar la propuesta de Estados Unidos para el establecimiento de un fideicomiso en Palestina, y proseguir con los planes para la creación de un Estado permanente judío, conforme al programa trazado en un comienzo por las Naciones Unidas.

Esta decisión de los dirigentes judíos fué adoptada después que un camión cargado de explosivos, que se dirigía hacia la zona de Montefiori, "Jerusalén", hizo explosión.

Montefiori es la zona fortificada de la Haganah y la policía sospecha que se trata de un ataque árabe que fracasó.

Los informes dicen que a consecuencia de la explosión se rompieron las ventanas en un radio de un kilómetro a la redonda, pero los daños fueron relativamente ligeros porque el camión avanzaba por una zona en donde no había muchas construcciones.

CAMION-BOMBA

La policía cree que se trataba de un "camión-bomba", preparado por los árabes y que hizo explosión antes de tiempo y antes que pudiera ser identificado.

En la reunión de los dirigentes judíos-miembros del Ejecutivo de la Agencia Judía y del Consejo General de los Judíos de Palestina, que han sido designados para formar el Consejo Provisional— no se adoptó ninguna decisión acerca de la proclamación definitiva e inmediata del Estado judío.

PLAN JUDIO DE CINCO PUNTOS

La Agencia Judía y el Consejo Nacional Judío expidieron un comunicado en conjunto, en el cual ofrecen un plan de cinco puntos para el establecimiento de un Estado judío, y que son los siguientes:

Primero.—El pueblo judío de Palestina se opondrá a toda propuesta que tenga por objeto demorar o impedir el establecimiento de un Estado judío;

Segundo.—Los judíos rechazan todo plan para el establecimiento de un fideicomiso, aunque sea por un período limitado;

Tercero.— La comisión de la NU debe reconocer sin demora alguna al Gobierno provisional judío;

Cuarto.— Al terminar el mandato y a no más tardar del día 16 de mayo, el Gobierno judío comenzará a funcionar en cooperación con los representantes de la NU en Palestina, y

Quinto.— El pueblo judío extiende su mano en señal de paz a los árabes y gustosamente cooperará con los Estados árabes vecinos y establecerá relaciones permanentes en forma de tratados con ellos para fortalecer la paz mundial y fomentar el desarrollo de todos los países del Cercano Oriente.

Un anuncio oficial británico decía que las tropas "se encuentran actualmente en las cercanías" de Hartuv esperando posiblemente el regreso de los habitantes a sus hogares.

Por otra parte se dijo que el ataque con granadas de potentes explosivos en la aldea Ishwa ocasionó 20 bajas, pero las autoridades no pudieron confirmar el número de muertos.

Gran Bretaña permanecerá neutral sobre el fideicomiso en Palestina

Apoyará, sin embargo, cualquiera proposición sobre Palestina que cuente con el apoyo de árabes y judíos, dijo Bevin.

LONDRES, 23. (U. P.)— (Por Edward Roberts).— El Ministro de Relaciones Exteriores británico, Ernest Bevin, informó a la Cámara de los Comunes, que Gran Bretaña apoyará cualquier proposición sobre Palestina que cuente con el respaldo de árabes y judíos, pero que asumirá una "actitud neutral", respecto al plan específico propuesto por Estados Unidos.

"El Gobierno (británico) no ha modificado su política, ni la modificará por el hecho de que algún otro Gobierno haga una proposición", manifestó Bevin, refiriéndose directamente a la proposición de Estados Unidos, de situar a Palestina bajo el fideicomiso de la NU. Agregó: "Ese mismo Gobierno ha hecho una serie de proposiciones respecto a Palestina".

TERMINO DEL MANDATO

Reiterando que Gran Bretaña terminará su mandato el 15 de mayo próximo, y retirará sus tropas antes del 15 de agosto, Bevin expuso que "el Gobierno británico ha dicho en todo momento que apoyará aquéllo que acuerden los árabes y judíos, y que no participará en la aplicación forzosa de acuerdos, sea de fideicomisos, o sea de otra cosa, sobre unos u otros. Ojalá que los demás hubieran comprendido lo que significaba la aplicación forzosa, antes de votarla tan fácilmente. El Gobierno considera que no puede anticipar su actitud mientras prosiguen las discusiones. Permaneceremos en una actitud neutral, hasta saber en qué consisten esas proposiciones. No sabemos cuáles serán las reacciones de árabes y judíos, ni cuáles son las perspectivas de tregua. Haremos cuanto nos sea posible para alentar la armonía entre estas dos razas".

Agregó Bevin que mientras permanezcan en Palestina las tropas británicas, Gran Bretaña no ocupará la misma posición que los otros Estados de la NU. "Hemos llegado a la conclusión de salir de allí, y esa es la posición fundamental de la política británica. Se nos ha hecho la pregunta de si entregaremos Palestina al caos. No seremos nosotros quienes la entreguen al caos. La estamos entregando a la NU. Si la NU, al hacer cargo de ella, produce el caos, ¿cómo será posible decir que lo ha hecho Gran Bretaña?".

Las victorias del ejército griego sobre los guerrilleros son atribuídas por éstos al uso de gases de guerra

ATENAS, 23.—(U. P.).—Una radioemisora de los guerrilleros, citada por Radio Moscú, acusó al Gobierno griego de emplear gases letales en el reciente ataque de Macedonia.

La emisora dijo que el ataque fué realizado en la zona de Kastoris, el 15 de marzo, y añadió: "La responsabilidad por el empleo de gases venenosos recae sobre los oficiales y soldados norteamericanos".

BAJAS DE LOS GUERRILLEROS

El Ministro de Guerra, George Stratos, dijo que 553 guerrilleros fueron muertos, 338 apresados y 191 se rindieron en la zona de la montaña Pierria, del Olimpo de la Grecia nordocidental, en una operación continua desde el 21 de febrero. Dijo que otros 140 guerrilleros fueron muertos, 95 apresados y 31 se rindieron en la zona de Serrai, de la Macedonia oriental.

Las bajas de las fuerzas gubernamentales fueron fijadas en 36 muertos, 109 heridos y 27 desaparecidos, en la zona del Olimpo, en tanto que las de la zona de Serrai, sumaron 7 muertos y 27 heridos.

WASHINGTON.— La señorita Vanny L. Jones, de Danville, empleada civil del Pentágono, sostiene la nueva bandera del Secretario de Defensa. Esta será la insignia oficial del titular, Mr. James V. Forrestal. — (Foto ACME).

Prohibida toda actividad militar japonesa

WASHINGTON, 23 (UP). — La Comisión del Extremo Oriente aprobó por unanimidad el plan de prohibir cualquier futura actividad militar japonesa.

Rusia se abstuvo de votar, por motivos técnicos, pero el portavoz de la Comisión dijo que la decisión había sido tomada por unanimidad.

Todos los instrumentos de guerra, armas y municiones serán prohibidos en Japón, excepto las armas pequeñas para la policía y armas de caza, que deberán estar registradas y bien fiscalizadas. Se prohibe la fabricación de toda clase de aeroplanos, buques de guerra o auxiliares y la conversión de naves comerciales a fines militares, como también la reconstrucción de buques de carga para posibles usos militares.

También dispone el acuerdo que todos los registros japoneses de las fuerzas de Ejército, Marina, Aviación, Gendarmería y Policía Secreta sean confiscados y entregados al General Mac Arthur para su destrucción.

Grandes lluvias amenazan aumentar los daños de las inundaciones en los EE. UU.

CHICAGO, 23.— (U. P.)— Las vastas lluvias amenazan aumentar los daños causados por las inundaciones en diversas partes de una zona de once Estados, donde la subida de las aguas ha obligado a miles de personas a abandonar sus hogares.

Los ingenieros del Gobierno de Estados Unidos, han advertido que se pueden producir mayores inundaciones, si continúan las intensas lluvias. La Oficina Meteorológica, predijo que las lluvias avanzarían hacia el este, desde Dakota del norte, Nebraska, Iowa y Missouri, que ya están sufriendo perjuicios por los desbordes hacia el resto de la zona de las inundaciones, Illinois, Wisconsin, Indiana, Michigan, Ohio, Pennsylvania y Nueva York.

En los últimos cinco días han muerto 56 personas debido a los tornados, inundaciones, y otras perturbaciones climatológicas. Las predicciones dicen que las intensas tormentas de hoy causarán desastres localizados. Muchos caminos están cubiertos por las aguas en las zonas afectadas. Hay unas cinco mil personas sin hogar, y otras se están preparando para huir ante el avance de las aguas.

Anglo-americanos no asistirán al Consejo Aliado de Berlín

Francia tomará la misma determinación mientras no se aclare la situación producida por la abstención de los rusos.

BERLIN, 23. (U. P.).— Los gobernadores militares norteamericano y británico, anunciaron que boicotearán las reuniones de los subcomités del Consejo de Control aliado, hasta tanto se aclara la situación de este organismo.

El general Lucius D. Clay y el general Sir Brian Robertson, comandantes norteamericano y británico, respectivamente, en Alemania, anunciaron conjuntamente su decisión de no enviar sus representantes a las reuniones de los subcomités del Consejo de Control.

El general Roger Moiret, lugarteniente del gobernador militar francés en Alemania, anunció que Francia se uniría a Estados Unidos y Gran Bretaña en el boicot a las reuniones de los subcomités del Consejo de Control hasta que los rusos vuelvan a asistir a las sesiones del organismo principal.

Estados Unidos ha abandonado sus planes para entregar el Gobierno de Alemania a un organismo civil

WASHINGTON, 23.— (U. P.).— La Casa Blanca anunció que Estados Unidos ha abandonado sus planes para entregar el gobierno de la zona ocupada de Alemania a un organismo civil que depende del Departamento de Estado.

El Secretario de prensa de la Casa Blanca, Charley Ross dijo: "El 27 de enero la Secretaría del Ejército anunció que se había llegado a un acuerdo para que la Secretaría del Departamento de Estado asumiera la responsabilidad en los asuntos que no son militares de la zona de ocupación en Alemania.

"Se esperaba que la entrega de la dirección de esos asuntos ocurriera alrededor del primero de julio de 1948.

"Después de un estudio de la actual situación, se ha llegado a la conclusión que sería inadecuado realizar cambios en el actual Gobierno de Alemania.

"Esta decisión no influirá en modo alguno en el programa destinado a ir dando a los alemanes una mayor responsabilidad en su propio gobierno".

La declaración de la Casa Blanca añade: "El General Clay continuará como Gobernador Militar y Comandante en Jefe de las tropas norteamericanas en Europa.

Al responder Ross a las preguntas de algunos periodistas dijo que la decisión representaba "el abandono" de los planes para que la responsabilidad en cuanto a la dirección de los asuntos no militares alemanes recayera sobre los funcionarios civiles.

Expresó además que "el aplazamiento del traspaso de poderes" era indefinido. Se negó a comentar si esa decisión había sido adoptada por el boicot ruso a las reuniones del Consejo de Control Aliado en Berlín.

La situación en torno al Consejo se ha hecho en extremo confusa, cuando la delegación soviética, presidida por el mariscal Vasily D. Sokolovsky, abandonó la reunión el sábado pasado. Desde entonces los rusos han boicoteado varias reuniones de los distintos organismos pertenecientes al Consejo.

El anuncio de los gobernadores norteamericano y británico, dice: "Informamos a la Secretaría del Consejo que no vemos la utilidad de celebrar reuniones del subcomité o directorio hasta que se convoque a otra reunión del Consejo de Control aliado. Esto no se aplica a la comandancia aliada".

Clay y Robertson hicieron el anuncio después de reunirse en "Lancaster House", sede del gobierno militar británico de allí. En las primeras horas de hoy, el doctor Otto Suhr, Presidente de la Asamblea Municipal de Berlín, suspendió la reunión de ese organismo, cuando los funcionarios rusos le ordenaron prohibir a los miembros de la Asamblea hacer declaraciones antisoviéticas.

El texto del breve anuncio dice: "Hemos informado a la Secretaría aliada que no vemos la finalidad de celebrar reuniones de los subcomités o directorio, mientras no sea convocada otra reunión de la autoridad aliada de control. Esto no se aplica a la Comandatura".

LOS RUSOS HABIAN CONVOCADO A REUNION

El anuncio de Clay y Robertson se produjo después de haber sido informados de que los rusos habían convocado para mañana una reunión del subcomité de las cuatro potencias.

Las esferas autorizadas dijeron que la decisión norteamericana fué adoptada, porque los rusos no asistieron a las reuniones anteriores ladas para ayer y hoy. Los rusos durante todo el mes de marzo ocuparán la presidencia del Consejo y a los norteamericanos les corresponderá ocuparla durante abril.

HOSPITAL SAN FCO. DE BORJA

Alumnas para Auxiliares de Enfermería

Requisitos: Edad de 17 a 24 años.
Segundo Año de Humanidades.
Matrícula abierta de 15 a 17 horas.

ENFERMERA JEFE DEL HOSPITAL

GUIA PROFESIONAL

MEDICOS

DR. CASTAÑON
Exclusivamente pulmón.
Agustinas 1269 (edificio LA NACION)

DR. DIMITSTEIN
Exclusivamente señoras.
Rayos X.— San Antonio 38. 3.er piso. Teléfono 64206.
16 IV

HERNIAS
Várices, hemorroides, sin operar. Rayos X. Medicina interna, especialmente corazón, pulmón, estómago, hígado, diabetes, reumatismo, obesidad, extirpación indolora radical verrugas.
DOCTOR J. MONTERO C.
Parque Forestal 384. (Ahora Ismael Valdés V.), teléfono 33639.
H. A.

DR. GORGEWSKY
Rayos X
Broncopulmonares, Estómago, Hígado, Diabetes. (De 2 a 5). Almirante Barroso 57. VII 13

DR. WORTZMAN
Medicina interna
Hora: 3 a 5
Huérfanos 972, 7.o piso.
Oficina 703 — Teléfono 62458.

GONDOS
Recientes estudios en Estados Unidos. Ortopedia-Traumatología. Reuma. Deformaciones huesos accidentes trabajo y deporte. Phillips 16. Fono 32361
H A

PROFESOR RAMIREZ
Piel-Venéreas
José M. Infante 22.
Fono 48517.
2 IV

CLINICA PIEL VENEREAS
Dr. Sylvester.
Examen salud. Rayos X. 8-10 1/2 y 3-8. — Teléfono: 31832. Monjitas 298. 4-1-49

DR. MANUEL MUÑOZ VALENZUELA
Enfermedades de niños.
Almirante Pastene 344-A
Teléfono 41270.

DR. STUTZIN
Ex Director Hospital Europa.
Urinarias, sexología, impotencia
Ultratermia.
Monjitas 843-B. Departamento 44, 3 a 6 P. M. 27-III.

Dr. HERNAN MATUS UGARTE
Medicina interna.
Consultas 1 a 3.
Compañía 1882. — Fono 85615
20-IV

RAIMUNDO RATINOFF
Broncopulmonares.
Corazón Rayos X. Agustinas 631, 3-6. 32521-46405. 31-III.

DOCTORA LONNBERG
Ginecología. Partos
Nataniel 658. Fono 64562.
6 VIII.

DR. RAMON PINEDA
Médico Homeópata.
Ramón Angel Jara 481 (Entre Catedral y Compañía, cuadra 23).
Teléfono 95322.
5 IV

MEDICOS

INSTITUTO DE ENFERMEDADES DEL CORAZON
Dr. DESIDERIO GROSS
Titulado Europa y Chile.
2 años en Nueva York
EXCLUSIVAMENTE PARA ENFERMOS DEL CORAZON
Cansancio, presión, aorta, angina, coronarias asma, trastornos nerviosos del corazón.
Tratamiento de los trastornos circulatorios de las piernas
Providencia 309 — Fono 491402
31-VIII

DR. GRINSCHPUN
Corazón, Riñón, Hígado, Intestinos, Endocrinos, Sexología, Rayos X. Consultas: 1.45-4.15 Miraflores 250. Fono: 38656
H. A.

Dr. THOMPSON SCHWARZENBERG
Señoras: glándulas, obesidad, arterioesclerosis, reumatismo, hígado, estómago, intestinos. Metabolismo impotencia sexual. Merced 466-A. Fono 33788.
2-IV.

Dr. LUIS KLIMPEL A.
Oído — Nariz — Garganta
Huérfanos 972 — Oficina 412
Fono 64717 — De 3,30 a 5,30
III-2

OCULISTAS

HERNAN BRINCK
Médico-Oculista: Monjitas 722.
De 4 a 5 P. M. Teléfonos: 490380-30264. 13 VIII

DR. DANIEL AMENABAR OSSA
Operaciones. Enfermedades de ojos. Graduado Londres.
9.30—6.
MARIO AMENABAR PRIETO
Estudios. Alemania. 3-5.30
Moneda 973. Oficina 531
Teléfono 82792. 14-IV

OPTICA

OPTICA "LUX"
146 — Arturo Prat — 146
Teléfono: 83953.
H. A.

ABOGADOS

AIDA SEPULVEDA HERACLIO MORALES
Civiles. Criminales.
Arturo Prat 722, departamento N.o 2. 2 IV.

ELIAS NEMGME RODRIGUEZ
Abogado
Juicios civiles, comerciales, criminales y trabajo. Atención provincias.
Consultas: 5 a 7 P. M.
Estado 38.— 4.o Piso.— Oficina 45. 16-IV

ABOGADOS

RENATO FERNANDEZ LECAROS
VICTOR VIAL V.
ARMANDO REYES D.
Abogados
Agustinas 1350 — Oficina 570.

DENTISTAS

N. TORRES ORTIZ
Cirujano-Dentista
Regresó.
Teléfono 83424 A. Prat 309
15 IV

DR. ALFREDO MUÑOZ LOBOS
Cirujano-Dentista
Puentes. Placas, Extracciones.
Compañía 1852. Fono: 85779.
H. A.

DIENTES ANTIESTETICOS
Reciben perfecto aspecto estético, por fundas de porcelana. Reajuste y reparaciones de planchas antiguas. Trabajos urgentes en 24 horas. Doctor RODRIGUEZ, Pasaje Matte 31. Departamento N.o 222, Fono 33343. H. A.

MATRONAS

SEÑORA GONZALEZ
Consulta gratis
San Diego 267. 31 III.

SEÑORA PHERINY
Atiende enfermas provincias.
Lord Cochrane 93. 13-IV

MERCEDES DARRIGRANDI
Estudio extranjero, últimos adelantos.—Av. Holanda 3594.—
Teléfono: 42463.
2 IV

SEÑORA MORAL
Embarazos toda época.
Tratamientos casos urgentes.
Avda. Santa María 259, 3.er piso, frente Palacio de Bellas Artes. Fono 84931. 31 III.

RAQUEL GONZALEZ TORO
Especialidad primerizas
Serrano 161. — Fono 87202.
30 X.

MATERNIDAD ST. JOSEPH'S
Carmen Cuevas
Casos urgentes enfermas provincias. Villavicencio 378. — Tel.: 94342. 1.o IV.

BLANCA FISHER
Molina 137. Fono 92738.
27-Marzo

SEÑORA CARMONA
Santa Rosa 203. Fono 68331.
26-III

SARA SAN MARTIN
Clínica.
San Francisco 206.
Teléfono 88585
1.o IV.

TECNICOS DENTALES

LABORATORIO DENTAL LEZAETA
Dentaduras artificiales
Composturas inmediatas
Huérfanos 757 — 3.er piso
Oficina 308 — Teléfono: 31829
H. A.

LABORATORIO DENTAL
Humberto Maulen
Bdo. O'Higgins 773. Oficina 6
Teléfono: 60784
Composturas rapidísimas.
H. A.

LABORATORIO DENTAL
Mario Vásquez V.
Placas en general. Composturas inmediatas. Huérfanos 757. Departamento 607.
Fono: 84587.
H. A.
27-III

PLACAS ROTAS
arreglamos ultrarápidas. San Francisco 248. C. 5.

CONTADORES

LUIS SILVA LOPEZ
Contador
Contabilidades — Auditorías
A. Prat 241.

PRACTICANTES

ESCOBAR
Tratamientos
Huérfanos 757.— Oficina 207. 8—IV

REYES
Tratamientos.
A. Prat 763.—Teléfono 66532.
31-III

DOMINGO CUEVAS
San Pablo 3255. Fono: 91777.
Atención: 8-1 P. M. y 2.30-9 P. M.
H A.

VETERINARIOS

CLINICA VETERINARIA AMERICANA
Avenida Condell N.o 15
Fonos 45224 - 48541
2 IV.

MASAJISTAS

LUIS MUGA LEON
Masajista titulado
Compañía 1329 — Pedir hora
Teléfono: 62480 — Atiende a domicilio.
H. A

ORTOPEDICO

ORTOPEDICO MARCOS
Esmeralda 834
Teléfono: 65666.
17-I-49.

CORREDORES DE PROPIEDADES

ROSENBERG MIRES
Oficina de Propiedades
Huérfanos 1112F. Fono: 66982
Compra-Venta Casas, Fundos, Parcelas — Arriendos Administraciones
H. A.

LA PROVINCIA S. A.

COMPAÑIA DE SEGUROS GENERALES

AUTORIZADA POR DECRETO SUPREMO N.o 2,007, DEL MINISTERIO DE HACIENDA, DEL 2 DE JUNIO DE 1942.

CAPITAL, RESERVAS Y FONDOS ACUMULADOS..... $ 9.892.529.51

CONSEJO DIRECTIVO

ABRAHAM ALCAINO FERNANDEZ
VICEPRESIDENTE

JOSE PISTONO BATAGLINO

ISAURO TORRES CERECEDA
PRESIDENTE

DANIEL BARRIOS VARELA
GERENTE

ERNESTO FERNANDEZ TRIDAY
SUBGERENTE

JOAQUIN DIAZ EGAÑA

ARTURO RIVEROS ALCAIDE

BALANCE GENERAL EN 31 DE DICIEMBRE DE 1947

ACTIVO

	Valores en moneda legal: Parciales	Totales
INVERSIONES Y FONDOS.		
Acciones	$ 6.646.440.19	
Bienes Raíces	3.518.092.60	
Bonos	1.373.955.—	
Efectivo en Caja y Bancos:		
Caja		
Caja Nacional de Ahorros	537.271.43	
Caja Reaseguradora de Chile (£ 302-00-04 a $ 124.— c/u.)	831.432.80	
Caja Reaseguradora de Chile (U.S. 20.30 a $ 31.— c/u.)	25.050.06	
Caja Reaseguradora de Chile (N.A. 5.231.19 a $ 8.30 c/u.)	629.30	
Caja Reaseguradora de Chile (Cr. 8.54 a $ 1.65 c/u.)	43.418.87	
Caja Reaseguradora de Chile (S.P. 789.05 a $ 4.90 c/u.)	14.09	
Caja Reaseguradora de Chile (P.M. 1.96 a $ 6.38 c/u.)	3.866.34	
Caja Reaseguradora de Chile (Sucres 109.94 a $ 2.31 c/u.)	12.63	
Préstamos Hipotecarios	253.96	
Retenciones de Reservas Técnicas	70.000.—	
	160.294.23	$ 13.210.731.50
MUEBLES, UTILES Y MATERIALES.		
Mobiliario		10.804.50
DEUDORES DIVERSOS.		
Agentes y Corredores	$ 1.569.817.54	
Compañías Congéneres	1.126.024.60	
Cuentas de Directores y Personal	8.819.60	
Cuentas Varias	260.087.01	
Deudores por Siniestros	704.577.06	
Letras y Documentos por cobrar	364.451.53	
Primas por cobrar	41 677.55	4.095.454.89
ACTIVO TRANSITORIO.		
Dividendo provisorio N.o 12		352.941.17
TOTAL		$ 17.669.932.06

PASIVO

	Valores en moneda legal: Parciales	Totales
RESERVAS TECNICAS.		
Reserva de Riesgos en Curso	$ 2.269.376.36	
Reserva de Treaties	160.294.23	$ 2.429.670.59
ACREEDORES DIVERSOS.		
Agentes y Corredores	$ 786.101.97	
Acreedores por siniestros	595.049.32	
Compañías Congéneres	3.530.421.48	
Cuentas de Directores y Personal	40.544.60	
Cuentas Varias	912.037.84	5.864.155.21
PROVISIONES.		
Para gratificaciones, participaciones obligatorias y leyes sociales		854.423.89
TOTAL DEL PASIVO		$ 9.148.249.69
CAPITAL Y RESERVAS.		
Capital: 50.000 acciones de $ 100 c/u.	$ 5.000.000.—	
Reservas:		
Legal	1.170.907.98	
De Futuros Dividendos	670.371.14	
De Fluctuación de Cambio	88.962.46	6.930.291.58
PERDIDAS Y GANANCIAS.		
Utilidad		1.591.481.27
TOTAL		$ 17.669.932.06

CUENTAS DE ORDEN

DEBE		HABER	
Inversiones Ley 7,747	$ 4.335.—	Fondo de Ley 7,747	$ 4.335.—
Valores en Garantía	20.000.—	Garantía otorgada por Directores	20.000.—
TOTAL	$ 24.335.—	TOTAL	$ 24.335.—

PERDIDAS Y GANANCIAS

DEBE		HABER	
Reaseguros	$ 9.517.612.57	Primas de Seguros y Reaseguros	$ 15.703.819.90
Reserva de riesgos en curso, ejercicio actual	2.269.376.36	Reserva de riesgos en curso, ejercicio anterior	2.337.641.78
Siniestros	2.228 422.04	Contrato de Participación, Treaties	117.620.13
Comisiones, impuestos, participaciones contractuales, gastos generales y contribuciones en operaciones de seguros	5.312.479.38	Productos de Inversiones: Entradas por dividendos, intereses percibidos, devengados y pagados, menos impuesto a la renta y gastos, contribuciones, utilidad realizada por enajenaciones, etc	577.484.41
Castigos	72.048.39	Descuentos de reaseguros	1.788 249.61
Gratificación legal y voluntaria	51.000.—	Bonificación Caja Reaseguradora de Chile	2.382.06
Leyes sociales	186.035.65	Castigos, impuestos y siniestros recuperados	989.054.83
Remuneración del Directorio: al Presidente y Directores, por asistencia a sesiones y participaciones	286.596.56		
Castigo de mobiliario	1 200 50		
UTILIDAD	1.591 481.27		
TOTAL	$ 21.516.252.72	TOTAL	$ 21,516.252.72

OSCAR ARAYA AGUIRRE
Contador
R. N. C. 3112

DANIEL BARRIOS VARELA
Gerente.

INFORME DE LA COMISION REVISORA DE CUENTAS

Los infrascritos, en su calidad de Inspectores de Cuentas, han examinado el Balance General precedente, comprobándolo con los saldos del Libro Mayor, y lo han encontrado conforme. También verificaron la conformidad de las inversiones de acciones y la de bonos, con los certificados extendidos por la institución depositaria, encontrándolas ajustadas a su valor comercial.

HECTOR HIRIART CORVALAN

SANTIAGO, 11 de Febrero de 1948.

GILBERTO INFANTE LECAROS

DETALLE DE LAS INVERSIONES EN ACCIONES, BONOS Y BIENES RAICES

	ACCIONES	Cotización Oficial al 31-XII-47	Cantidades
28.205	Acc. Sociedad Agrícola Viña La Rosa	$ 23.50	688.221.—
11.965	" Compañía de Petróleos de Chile, COPEC	20.50	239.132.50
11.500	" Compañía Sud Americana de Vapores	168.—	1.932.000.—
8.357	" Sociedad Frutera de Peumo, SOFRUCO	20.—	167.140.—
7.000	" Manufacturas Chilenas de Algodón, YARUR	166.—	1.162.000.—
4.000	" Compañía Carbonífera e Industrial de Lota	72.50	290.000.—
3.254	" Fábrica Italo Americana de Paños FIAP	68.—	223.902.—
3.241	" Sociedad General de Comercio	104.—	341.224.—
2.400	" Banco Sud Americano	97.—	232.800.—
2.400	" Bosques e Industrias Madereras, BIMA	97.—	232.800.—
2.000	" Sociedad Ganadera Laguna Blanca	97.—	194.000.—
1.792	" Compañía de Navegación Interocéanica	32.—	57.344.—
800	" Compañía Agrícola y Forestal, COLCURA	30.—	24.000.—
622	" Compañía Nacional de Rentas S. A.	100.—	62.200.—
362	" Caja Reaseguradora de Chile, clase "B"	2.201.87	797.076.94
73	" Compañía Manufacturera de Metales, MADEMSA	25.75	1.879.75
18	" Sociedad Pábrica de Paños de Concepción	48.—	720.—
	TOTAL		6.646.440.19

BONOS	Cotización Oficial al 31-XII-47	Cantidades
2.271.000 Nom. Caja de Crédito Hipotecario 6 3/4	$ 60.50	1.373.955.—
BIENES RAICES		
Terrenos: Lo Encalada N.o 999, Ñuñoa		3.518.092.60

T U R F

Competidores y montas para las pxmas. carreras en ambos hipódromos

CLUB HIPICO
— SABADO 27 —
PRIMERA CARRERA.— 1.500 METROS
14 Abarcas 54, L. A. Correa.
[illegible] 54, R. Leiva.
[illegible] 54, G. Montes.
4 Batista 54, M. Díaz.
12 Daga 54, G. Pozo.
11 Ficha 54, V. Jara.
6 F. France 54, G. Palma.
8 Fullería 54, G. Retamal.
7 Gualeva 54, J. Berrios.
10 Refriega 54, O. Valenzuela.
9 Ribereña 54, B. Sandoval.
10 Salsera 54, P. Guerrero.
1 S. Balcarce 54, R. Parada.
13 Vagabunda 54, G. Silva.
14 Valentona 54, O. Castillo.
2 Virtuosa 54, R. Cornejo.
SEGUNDA CARRERA.— 1.600 METROS
7 Chambador 60, H. Caballero.
9 Xa 59, A. Gutiérrez.
4 Loan 59, R. Parada.
3 Grupechana 56, M. Araneda.
5 Litógrafo 58, J. Contreras.
9 Mediador 58, J. Astudillo.
2 Salpicón II 56, G. Sepúlveda.
6 Junio 52, G. Pozo.
1 Solariega II 50, L. A. Correa.
TERCERA CARRERA.— 1.500 METROS
6 Valparaíso 60, L. Céspedes.
5 Huinco 57, M. Quezada.
4 Ducal 54, J. F. Marchant.
2 Acolin 53, L. Rodríguez.
7 My Boy 53, R. Cornejo.
3 Orca 53, J. F. Cruz.
1 Desabrida 50, J. F. Orellana.
CUARTA CARRERA.— 1.500 METROS
3 Peña Roya 58, A. Gutiérrez.
16 B. de Chile 54, O. Valenzuela.
11 Colle 54, G. Silva.
8 Empeñoso 54, J. F. Marchant.
14 Eleika 54, R. Parada.
7 Picha 53, R. Madariaga.
10 Vesca 53, P. Flores.
4 Prolan 52, G. Retamal.
2 Rexy 52, L. Jara.
12 Rosada 52, J. Sánchez.
3 Chiteco 51, J. Berrios.
10 Jubregado 50, J. Contreras.
1 José Luis 50, R. Parodi.
9 Barsito 48, G. Palma.
12 Griteria 48, J. L. Jara.
6 Helotera 48, J. Astudillo.
QUINTA CARRERA.— 1.500 METROS
2 Moussinka 58, J. Sánchez.
12 Howdy 55, R. Madariaga.
3 Boliche 52, J. Orellana.
10 Kuniniko 52, G. Palma.
6 Agua Fiesta 51, G. Silva.
4 Pire 51, C. Cruz.
1 Capotera 51, A. Vásquez.
8 Chamoquita 51, R. Cornejo.
11 La Estrategia 51, R. Parada.
7 Tengio 49, J. F. Marchant.
12 Chowy 50, A. Silva.
9 El Sereno 50, J. E. Cruz.
1 La Noche 50, R. Parodi.
5 Etiri 49, M. Salazar.
SEXTA CARRERA.— 1.200 METROS
9 Mindanao 58, J. F. Marchant.
6 Monty 57, J. E. Cruz.
1 Chincolero 55, M. Quezada.
3 Bulnes 53, G. Sepúlveda.
5 Colpayo 53, J. Orellana.
7 Amargura 52, R. Cornejo.
8 Cabezón 50, J. Contreras.
10 Las Querencias 49, C. Cruz.
2 Pancho 49, A. Vásquez.
4 Quechumalai 45, M. Valencia.
SEPTIMA CARRERA.— 1.500 METROS
10 Comendador 57, A. Silva.
6 Huiloco 55, O. Valenzuela.
5 Argentino 54, R. Cornejo.
9 Fulsnite 53, J. Sánchez.
13 Tártero 53, R. Parada.
1 Clavileño 52, J. Berríos.
8 Eusson 52, A. Vásquez.
2 R. de Janeiro 52, R. Madariaga.
3 Serón 52, B. Sandoval.
4 Paola 51, G. Silva.
7 Campechana 49, M. Araneda.
11 Solón 49, L. Jara.
12 Mariage 46, C. Cruz.
OCTAVA CARRERA.— 1.500 METROS
7 Himlico 58, L. Céspedes.
6 Hu Hu 55, J. Sánchez.
11 Gino Rex 55, Juan González.
12 Cerro Alegre 54, C. Cruz.
9 Sátrapa 54, J. Orrio.
3 Ajiefo 53, R. Cornejo.
15 Saipan 53, J. Orellana.
2 Panjabue 53, B. Sandoval.
5 Thrauco 52, G. Silva.
4 Valenciano 52, O. Valenzuela.
8 Gran Vía 51, L. A. Correa.
1 Itamaraty 51, J. E. Cruz.
10 Veleidosa 51, R. Parada.
13 Ruptura 50, R. Parodi.
14 Santuzzo 49, J. Berríos.
NOVENA CARRERA.— 1.500 METROS
3 Contrabandista 57, L. Rodríguez.
7 Gorrión 56, C. Cruz.
4 Avant Tout 55, J. F. Marchant.
6 Esquinazo 55, A. Tapia.
9 Princesa 54, A. Salazar.
1 La Vedette 52, G. Silva.
11 Michoacán 52, J. Sánchez.
10 Azúcar 51, J. Ortiz.
2 Hinojo 51, J. E. Cruz.
8 Orinoco 50, J. Orellana.
5 Lutecita 49, A. Vásquez.

DOMINGO 28
PRIMERA CARRERA.— A la 1.30 P. M. — 1.100 metros
7 Arnedado 54, L. Céspedes.
5 Churelo 54, J. Sánchez.
12 Don Mario 54, R. Cornejo.
9 Ensueño 54, G. Sepúlveda.
14 Finito 54, P. Flores.
13 Ibáñez 54, G. Retamal.
3 Jamaicano 54, J. Ortiz.
10 Juan Carlos 54, R. Cruzat.
1 Milky Way 54, A. Salazar.
4 Nitido 54, M. Reyes.
2 Santol 54, C. Cruz.
6 Símbolo 54, J. Orellana.
11 Thierry 54, J. E. Cruz.
8 Tóxico 54, L. Rodríguez.
SEGUNDA CARRERA.— A las 2 P. M. — 1.100 metros
8 Campanillero 54, L. Céspedes.
3 Cancán 54, L. Espinoza.
5 C. Forward 54, R. Parada.
7 Cut Out 54, G. Sepúlveda.
11 Editor 54, L. Jara.
15 Gahyplo 54, R. Madariaga.
2 Hombretón 54, J. Orellana.
9 Lupercio 54, G. Silva.
6 Mabruk 54, J. E. Cruz.
1 Maharajá 54, L. Pérez.
4 Mayúsculo 54, J. Sánchez.
13 Royal Hunter 54, L. Rodríguez.
10 Springhill 54, J. F. Marchant.
14 Tarik 54, R. Cornejo.
12 Trento 54, A. Silva.
TERCERA CARRERA.— A las 2.40 P. M. — 1.500 metros
13 Aristarco 56, P. Flores.
11 Categórico 56, R. Aguilar.
4 Confitero 56, F. Poblete.
7 Dibujante 56, J. Astudillo.
19 Estoy Listo 56, C. Moreno.
3 F. Speed 56, J. Rodríguez.
14 Galletúe 56, L. Espinoza.
12 Guardarropa 56, M. Díaz.
18 Infernal 56, B. Sandoval.
20 Irineo 56, J. Berríos.
15 José María 56, L. Rodríguez.
1 Kako 56, M. Guerrero.
22 Letargo 56, R. Cornejo.
6 Los Notros 56, M. Reyes.
9 Maravedí 56, R. Parada.
8 Proasi 56, R. Madariaga.
5 Puchero 56, S. Carvajal.
16 Q. Diría 56, G. Silva.
21 Sentimiento 56, G. Sepúlveda.
10 Sonatón 56, A. Salazar.
2 Tesoro 56, E. Farías.
17 Valle te 56, M. Quezada.
CUARTA CARRERA.— A las 3.20 P. M. — 1.200 metros
20 Silko 57, G. Sepúlveda.
10 Texas 57, L. Pérez.
23 Eco 56, J. Olivares.
2 La Fragua 56, H. Caballero.
3 Triguera 56, M. Quezada.
17 Argelia 55, J. Sánchez.
11 Balancín 55, R. Parodi.
12 Desprecio 55, M. Valencia.
21 Full 55, P. Flores.
8 Moscato 55, J. González.
24 Nurmi 55, L. Espinoza.
16 Por Cabezas 55, A. Silva.
4 Terral 55, L. Céspedes.
22 Sorprendida 54, G. Silva.
5 Afranía 53, J. Ortiz.
13 Fusta 53, O. Valenzuela.
19 Di Tu 52, L. A. Correa.
1 Ofensiva 52, J. Guajardo.
7 B. Fuente 51, R. Cornejo.
6 S. Colores 51, M. Díaz.
15 Soong 50, R. Parada.
25 Federico 49, J. Astudillo.
14 Ladrona 49, G. Palma.
9 P. de Oro 49, O. Castillo.
18 Altiva 48, J. Berríos.
QUINTA CARRERA.— A las 3.58 P. M. — 1.200 metros
4 Amargura 56, J. Ortiz.
10 Rayon 56, J. A. Marchant.
9 Panchito 56, J. Olivares.
6 La Ira 52, J. Orellana.
7 L. Eperon 51, L. Pérez.
3 Nizarda 51, J. Sánchez.
2 Quechumamal 51, M. Ocampo
8 C. de Hornos 50, G. Núñez.
11 Desterrado 50, C. Cruz.
5 Heroica 50, R. Cornejo.
1 Liberal 50, L. Jara.
SEXTA CARRERA.— A las 4.30 P. M. — 1.800 metros
2 Picafort 57, C. Cruz.
8 Terek 56, J. Ortiz.
7 Lotario 53, A. Salazar.
9 Paganini 52, R. Cornejo.
11 El Gaucho 51, J. A. Marchant.
4 Bergante 50, G. Silva.
5 Trianon 50, J. Orellana.
6 Cañetina 48, J. Contreras.
3 Disparatero 48, J. E. Cruz.
1 Fiorello 48, L. Jara.
10 Rancaguito 48, A. Vásquez.
SEPTIMA CARRERA.— A las 5.15 P. M. — 1.200 metros
18 Manuela 57, A. Tapia.
5 Don Hugo 55, G. Retamal.
6 Azores 53, R. Madariaga.
10 Elkington 53, M. Quezada.
9 Huilliche 53, O. Valenzuela.
22 Oro Purito 53, Julio González.
7 Lonquimay 52, J. Orellana.
17 Mary Tood 52, A. Silva.
13 As de Oros 51, O. Acuña.
8 Blue Bell 51, E. Quiroga.
20 Cacatúa 51, R. Leiva.
16 Como Navaja 51, J. Sánchez.
11 D. D. T. 51, C. Cruz.
2 Miss Bacardí 51, L. Pérez.
21 Sachem 51, J. Chacón.
4 Selva Oscura 51, R. Cornejo.
12 Tridentina 51, M. Araneda.
19 Salerito 50, A. Salazar.
1 Salvaje 50, N. N.
3 Tragaleguas 50, J. E. Cruz.
14 Tengio 49, S. Quezada.
15 Trivial 49, G. Silva.
OCTAVA CARRERA.— A las 5.55 P. M. — 1.200 metros
5 Haitiano 56, H. Caballero.
3 Achitz 54, P. Flores.
4 Daiquiri 54, L. A. Correa.
15 Fuji Sali 54, J. Orellana.
6 Huerto 54, A. Salazar.
10 Quijote 54, G. Sepúlveda.
17 Dotingiy 53, J. Rodríguez.
2 Hijo Mío 53, J. E. Cruz.
11 Bombay 52, R. Cornejo.
14 Enamorado 52, G. Silva.
7 Ruptura 52, R. Parodi.
9 Clavileño 51, J. Berríos.
16 Mayonesa 51, J. F. Marchant.
8 Casablanca 49, R. Parada.
1 Purifia 49, J. Contreras.
13 Santa Juana 49, S. Muñoz.
12 Coquelín 48, M. Araneda.
NOVENA CARRERA.— A las 6.40 P. M. — 1.200 metros
13 Merisette 57, Juan González
14 Quina 56, J. E. Cruz
18 Bósforo 54, C. Cruz.
9 Sin Humo 54, L. Céspedes.
7 La Vedette 53, M. Ocampo.
5 Falucho 53, J. Olivares.
3 P. Grillo 52, A. Salazar.
12 Chancellor 51, H. Madariaga.
10 Flicka 51, G. Silva.
6 Monada 51, J. Sánchez.
2 Orinoco 51, J. Orellana.
1 Bitsy 51, R. Cornejo.
14 Loreto 50, M. Valencia.
8 Lutecita 50, A. Vásquez.
11 Maline 50, J. F. Marchant.
15 Calmante 49, J. Contreras.

HIPODROMO CHILE
Sábado 27
PRIMERA CARRERA.—A las 8.15 1.200 metros
13 Benedicta 54, Juan González
4 Ben Of All 54, G. Sepúlveda
1 Bienhechora 54, J. Contreras
12 Caminata 54, G. Retamal
9 Carinthia 54, E. Vega
8 Chamiza 54, A. Salazar
7 La Candelaria 54, J. Orellana
11 Mala Fe 54, N. N.
2 Nid Night 54, J. Villa
3 Sal Bonita 54, N. N.
10 Tierra Firme 54, J. E. Cruz
6 Tristeza 54, M. Valencia
5 Vibrante 54, L. A. Correa
SEGUNDA CARRERA.— A las 8.45 Serie B.—1,200 metros
2 Achulapada 54, E. Farías
9 Alegría 54, O. Castillo
10 Campanera 54, F. Poblete
4 Cancillería 54, O. Valenzuela
13 Cuadrada 54, Juan González
12 Espiritual 54, M. Araneda
3 Fornitures 54, J. E. Cruz
5 La Estrella 54, N. N.
7 Lady Halifax 54, E. Farías
6 Mistral 54, A. Martínez
8 Pasiva 54, R. Contreras
5 Pistolet 57, J. Ortiz
11 Robleria 54, R. Madariaga
TERCERA CARRERA.— A las 9.20 1,400 metros
8 Alderete 59, A. Silva
4 Laon 59, L. Espinoza
15 Acónito 57, H. Pereira
9 Chicote 57, E. Jara
1 La Elvira 57, R. Leiva
2 Criollo 54, O. Castillo
7 Pistolet 57, J. Ortiz
6 Hechizo 56, J. Orellana
12 Isiola 55, M. Ocampo
10 Jungfrau 55, A. Salazar
11 Off Side 55, A. Marchessini
14 Tragaleguas 56, P. Flores
7 Fornido 54, G. Retamal
3 Narciso Negro 54, M. Araneda
13 Glorita 52, L. Espinoza.
CUARTA CARRERA.— A las 9.55 1.200 metros
1 Black Bess 57, H. Jara
11 Aguántese 56, M. Mockridge
3 Mitiquero 56, R. Leiva
15 Semblanza 56, M. Ocampo
2 Bellaco 55, N. N.
7 Martincito 54, C. Moreno
9 Pontoni 54, A. Silva
10 Kappa 53, N. N.
5 Viejo Amor 52, Jl. González
4 Cildela 51, L. Pérez
6 Palomina 51, J. Berríos
12 Afuerino 50, J. Sánchez
14 Cay Cay Viú 48, O. Castillo
8 La Gamburza 48, S. Carvajal
13 Timbirimba 48, M. Valencia
QUINTA CARRERA.— A las 10.30 Clásico ATACAMA.—2.000 Mts.
3 Impasible 59, J. Olivares
4 Rechupete 57, E. Jara
11 Siracusano 56, A. Vásquez
6 Fiorello 55, G. Sepúlveda
1 Norte Claro 52, M. Quezada
5 Asócar 48, J. E. Bravo
9 Luján 48, N. N.
2 Madison 48, J. Orellana
10 Mediador 48, J. Sánchez
7 Nahuel 48, C. Cruz
8 Picasú 48, Julio González
SEXTA CARRERA.— A las 11.05 1.a serie.—1.200 metros
6 Vaguada 57, M. Araneda
8 Kedette 56, J. E. Cruz
4 Quechumalai 56, J. Olivares
7 Zapatazo 56, P. Flores
2 Flión 55, G. Sepúlveda
11 L'Eperón 55, C. Moreno
10 Dignificante 49, B. Sandoval
9 Traicionera 54, J. Ortiz
3 Olaf 52, J. F. Marchant
5 Firestone 49, Jl. González
1 Lisdin 49, M. Valencia
SEPTIMA CARRERA.— A las 11.45 4.a serie.— 1,200 metros
9 Fátima 57, M. Araneda
1 Filibustera 56, G. Silva
12 Gánsdareo 56, M. aSlazar
7 Nena 56, L. Pérez
2 Sachem 56, G. Retamal
10 Amorio 54, E. Farías
5 Criollita 54, A. Salazar
8 Juvir 54, E. Canales
13 Neolina 54, Juan González
11 Al Saco 53, O. Castillo
14 Nurmi 53, J. E. Bravo
3 Delirio 52, N. N.
4 Brocato 49, Julio González
15 Di Tú 49, L. A. Correa
6 Paloquito 49, J. Contreras
OCTAVA CARRERA.— A las 12.25 3.a serie.—1.200 metros
6 Falucho 58, J. Ortiz
3 Dancing Shoes 55, B. Sandoval
8 Garay 54, J. Orellana
2 Copihues 53, R. Cruzat
7 El Cairo 52, J. E. Cruz
1 Furia 52, M. Valencia
4 Huerto 52, N. N.
10 Rufino 52, C. Cruz
11 Trasentina 50, R. Madariaga
6 Enamorado 48, O. Valenzuela
9 Macadis 48, O. Castillo
NOVENA CARRERA.— A las 1.05 3.a serie.— 1,200 metros
5 Lector 56, J. E. Cruz
2 Disparada 54, E. Farías
11 Morera 54, J. E. Bravo
12 Oro Purito 54, O. Valenzuela
1 Qta. Columna 54, M. Araneda
7 Autógena 53, Gmo. Silva
9 Captaine 53, G. Retamal
4 Dordoña 53, R. Madariaga
10 Marinero 53, G. Sepúlveda
6 Ankara 52, N. N.
3 Semidiosa 52, C. Cruz
13 Glory 50, J. E. Bravo
8 Orense 49, J. Sánchez.

DOMINGO 28
1.a CARRERA 1.500 metros
1 Pereza 55, A. Ubeda.
6 José Luis 54, R. Parodi.
9 Fiero 53, M. Araneda.
5 Maritornes 53, L. Aparicio.
8 Talega 52, G. Silva.
11 Barato 51, H. Pereira.
12 Barbero 51, J. González.
7 Franquicia 51, E. Jara.
2 Recelosa 51, A. Salazar.
3 Camagüey 50, J. Sánchez.
10 Cuatro Vientos 49, L. Espinosa.
4 Eslavonia 48, J. Bravo.
2.a CARRERA 1.500 metros
11 Bouillón 54, J. González.
10 Colle 54, G. Silva.
5 Limahue 54, A. Salazar.
1 Bailarín 53, R. Leiva.
4 Tarbuch 53, C. Cruz.
9 Chiteco 52, R. Cruzat.
13 Fucoque 52, J. Cruz.
2 Idóneo 52, J. Orellana.
6 Croupier 51, Jl. González.
7 Sonido 51, H. Jara.
3 Derviche 50, M. Araneda.
8 Egazti 49, L. Espinoza.
3.a CARRERA 1.500 metros
9 Barquichuela 56, J. Cruz.
11 Fatuo 56, M. Araneda.
7 Embrujo 55, G. Sepúlveda.
12 Empeñoso 55, J. Sánchez.
10 Espléndida 54, F. Poblete.
1 Tamandaré 54, Jn. González
14 Keno 53, J. Orellana.
2 Necio 52, R. Cruzat.
5 Prolan 52, B. Sandoval.
13 Amparado 51, L. Rodríguez.
3 Ligero 51, E. Jara.
6 Purranque 50, R. Espinosa.
8 Asarina 49, N. N.
4 Mr. Punch 49, A. Salazar.
4.a CARRERA 2.000 metros
5 Cambullón 57, N. N.
7 Campante 57, J. Marchant.
6 Country Boy 57, G. Sepúlveda.
4 Chimbador 56, R. Parada.
8 Impasible 56, J. Olivares.
3 Rex 56, M. Valencia.
1 Parral 55, A. Gutiérrez.
2 Laon 54, L. Espinosa.
5.a CARRERA 1.500 metros
7 Damasquino 56, L. Pérez.
6 Escapero 56, R. Espinosa.
4 Mal Humor 56, M. Araneda.
3 Genial 55, M. Manríquez.
10 Cacatúa 52, R. Leiva.
9 E. Polar 52, G. Silva.
8 Marichu 52, R. Madariaga.
5 Rapaz 51, Jn. González.
1 Etesi 51, J. Bravo.
2 Frieda 50, H. Pereira.
6.a CARRERA 1.400 metros
8 Belaoura 60, J. Marchant.
9 Giddap 59, H. Caballero.
1 B. Unión 58, J. Olivares.
6 Milú 56, G. Sepúlveda.
3 Cocora 53, G. Silva.
5 Sampaio 51, J. Cruz.
2 Sterling 51, R. Madariaga.
10 Bailongo 48, A. Vásquez.
4 Cabezón 48, J. Contreras.
7 Fifía 48, M. Araneda.
7.a CARRERA 1.500 metros
2 Republicano 56, Jn. González.
3 Corruptor 55, M. Araneda.
1 Picasu 55, H. Jara.
5 El Mirador 53, M. Salazar.
10 Luján 53, G. Sepúlveda.
4 Itamaraty 51, A. Salazar.
8 Repetunda 51, J. Contreras.
6 Coquelín 49, N. N.
11 Lucky Boy 48, C. Cruz.
9 Veniverv 49, J. Bravo.
7 Howdy 48, Jl. González.
8.a CARRERA 1.500 metros
3 Reidor 59, A. Gutiérrez.
4 Aventurero 58, J. Contreras.
10 Figurín 57, G. Sepúlveda.
6 Pitril 53, G. Silva.
12 Rocinante 53, M. Salazar.
7 Carabobo 50, J. Orellana.
11 Lucifer 50, J. Sánchez.
9 Rezongón 50, M. Araneda.
5 Zapateo 50, E. Canales.
1 Pechada 49, J. Bravo.
8 Eliseo 48, M. Valencia.
2 Susana 48, C. Cruz.

9.a CARRERA 1.500 metros
5 Personaje 56, M. Ocampo.
9 Hidalga 55, H. Pereira.
3 Depresión 54, L. Pérez.
1 Ceylán 52, M. Araneda.
2 Tontorrón 52, J. Cruz.
11 Sin Respeto 52, R. Cruzat.
7 Insistente 51, A. Salazar.
8 Ajiefo 50, L. Rodríguez.
6 S. Storm 50, J. Orellana.
4 Armiño 49, B. Sandoval.
12 Botabarro 49, E. Jara.
10 Vol au Vent 48, C. Cruz.

EL SEPTIMO ARTE POR TODO EL MUNDO

SERVICIO INFORMATIVO DE LA ORGANIZACION "CINEPRESS", EXCLUSIVO PARA "LA NACION".

BUENOS AIRES (Argentina).— Con un éxito de público y de crítica sin precedentes, la Cinematografía Interamericana ha iniciado un nuevo sistema en la presentación de películas mexicanas, utilizando para ello el Cine Select Lavalle, sala esta que se ve asediada constantemente por el público y convirtiendo el sistema impuesto por la citada entidad, en uno de los éxitos más categóricos, que inducirán a encontrar imitadores en muy breve plazo.

—oOo—

MADRID (España).— Un éxito sin precedentes acaba de lograr en esta capital española la cinematografía autóctona, al presentar en el Cine Rialto la película "Don Quijote de la Mancha", el sello editor CIFESA, en función de gala patrocinada por el Ministerio de Educación Nacional. La prensa madrileña prodiga amplios y entusiastas comentarios al esfuerzo cumplido, que significa lo más grandioso llevado a cabo por la industria fílmica de España, y el triunfo categórico del director Rafael Gil.

—oOo—

NUEVA YORK (EE. UU.).— Continúa proyectándose en la misma sala donde fuera estrenada la película italiana "Vivir en paz", cuyas recaudaciones ya superan con creces las obtenidas por otra muestra fílmica de igual procedencia: "Roma, ciudad abierta". Un público entusiasta sigue llenando diariamente la sala en sus diversas funciones que ofrece, pese a la circunstancia de haber cumplido ya seis meses desde la fecha de su presentación oficial. Esto demuestra cabalmente que el público neoyorquino se muestra inclinado hacia las expresiones artísticas europeas, cuando las mismas ofrecen temas donde se expone a la vida en su realidad más palpitante.

—oOo—

LONDRES (Gran Bretaña).— Al anunciar sus proyectos para el año en curso, Michael Balcon indica una serie de producciones británicas que serán realizadas en los Estudios Ealing, y que se apartarán por completo de cuanto hasta ahora ha salido de dichos "sets" filmadores británicos. Mr. Balcon no ha querido dar nombres de películas ni elencos, asegurando que tanto lo uno como lo otro, serán suficientes garantías de la capacidad productiva de los estudios cinematográficos que dirige actualmente.

En Baires se estrenó nueva producción

BUENOS AIRES, 20.— ("Cinepress").— Con el estreno de la película argentina "Dios se lo pague", registrado días pasados en el cine Gran Rex, de esta capital quedaron contestadas las preguntas que en su hora se hicieron sobre las razones que había impulsado a la editora Argentina Sono Film para contratar, con ingentes gastos, el galán mexicano Arturo de Córdova, para formar pareja protagónica con Zully Moreno, en esta importante producción cinematográfica.

Raras veces la crítica de Buenos Aires ha sido tan unánime en reconocer no sólo la calidad extraordinaria que campea desde la primera hasta la última de las escenas de "Dios se lo pague", sino el mérito extraordinario de la interpretación que sirve para realzar más aún el interés humano y emotivo del tema de Jorancy Camargo, prestigioso comediógrafo brasileño. Los elogios vertidos en unanimidad son tan cálidos, que no es nada arriesgado el decir que desde ya, pese a que recién se inicia la temporada cinematográfica en la Argentina, "Dios se lo pague" ya se perfila como un serio candidato a las más altas distinciones anuales que otorgan diversas instituciones privadas y oficiales, así como Arturo de Córdova será muy difícil de desplazar como el intérprete masculino del año.

Lula César Amadori, con esta película, ha confirmado una vez más su merecido renombre de "director de los éxitos", enriqueciendo la industria cinematográfica de la Argentina con una película digna, de gran calidad, que en estos momentos tiene la virtud de atraer a la sala del cine Gran Rex, de Buenos Aires, —sala de máxima capacidad entre todas las existentes en territorio argentino— nutridos contingentes de público que aplaude entusiasmado y conmovido, las escenas más significativas de esta producción que enorgullece al séptimo arte argentino, y constituye, libre de toda duda, la más lograda expresión del arte de la Argentina en su aspecto fílmico.— DEMOFILO R. DOMINGUEZ.

BALLET DE TAMARA BECK VUELVE AL T. MUNICIPAL

Han quedado finiquitadas las gestiones que se realizaban tendientes a que el Ballet Internacional Tamara Beck realice una nueva temporada en el Municipal, antes de proseguir su jira por las Repúblicas del Pacífico. En esta oportunidad, actuará con un conjunto sinfónico que será dirigido por Natalio Vinci.

EL CINE Sigue su Marcha

★★★★★★★

EL CINE CONTRA LA GUERRA.—

Unesco trata de influir en la producción cinematográfica internacional, en el sentido de que el cine labore por la paz. En el festival cinematográfico de Cannes de 1947, se creó la la iniciativa particular viene a sumarse a este noble propósito. ciación Internacional "El cinema contra la guerra", entidad que está preparando en Niza una gran fiesta, que se titulará "El cine contra la guerra"; y además, se dará un premio al mejor film pacifista que se presente en el festival de Cannes del próximo año. Y el conde de Hebermont ha creado una copa (que llevará su nombre), para premiar a la mejor producción cinematográfica que exponga un tema que sea el más fiel alegato contra la guerra y que se presente dentro del citado certamen. Todo esto está muy bien. Pero, y si los cuatro grandes no van al cine, qué pasa entónces?...

SANDRINI DESHACE CORAZONES.—

Luis Sandrini, el incomparable actor cómico de la pantalla argentina, ha vuelto a los "sets" de Buenos Aires. Desde hace más de cuatro semanas filma una versión de "Don Juan Tenorio", la obra en verso de José Zorrilla, bajo la dirección de Luis César Amadori, realización que inspira al autor cómico el máximo de seguridad. Hemos de verlo, por tanto, despertando la admiración contenida de las mujeres, tal como cuadra a Don Juan. Y mezclándose en lances hidalgos, como cuadra a un caballero a carta cabal... Y escalando tapias y balcones floridos, amparado en el velo de las noches románticas. Será, en suma, un Don Juan con toda la barba, pese a llamarse Luis.

UN FRACASO DE MARIA FELIX —

Por primera vez en el historial artístico de María Félix, la película por ella interpretada, resulta el más estruendoso fracaso comercial, si nos atenemos a las referencias que llegan desde la capital azteca a las oficinas centrales de la Organización "Cinepress", de Buenos Aires, no obstante el hecho de haber sido interpretada, también, por el galán Arturo de Córdova. El fracaso económico que obtuvo la empresa Panamericana Film con esta película mexicana —que lleva por título "La diosa arrodillada" y que ha significado éxitos categóricos, en cambio, en Buenos Aires y en Montevideo—, significa la liquidación de la empresa productora. Mucho trató Mauricio de la Serna, de poner a salvo a la entidad cinematográfica mexicana por él fundada, pero ¡ya tiró la esponja!

SERIO BOICOT EN VENEZUELA —

Los exhibidores venezolanos han declarado que no exhibirán en ese país ninguna película interpretada por el actor mexicano Pedro Armendariz, después del fracaso de "La casa colorada". La verdad es que el actor no tiene la culpa; la víctima de un error que suele cometerse en otros países donde existe la industria cinematográfica. Aunque "La casa colorada" tiene un tema esencialmente mexicano, fué dirigida por Miguel Morayta, un director español que no supo adentrarse en la idiosincrasia del país azteca. De ahí, pues, se desprende una lección general: no se puede falsear la realidad de ningún pueblo, ni que el público no tolera mixtificaciones, y quiere siempre lo auténtico. Todo el mundo lamenta que haya cargado con la culpa un actor tan excelente como Pedro Armendáriz, cuando no hay más culpable que el director o el productor que dirigió al señor Morayta para realizar la película, crigen de esa "pifia" en Venezuela, tan extemporáneo como fuera de lógica.

UN VIEJO FILM DE CLARA BOW.—

Patsy Ruth Miller pasó una semana en el rancho que fuera de su ex marido, John Lee, y ahora regresó a Nueva York, donde sigue actuando en la obra teatral "Music in my heart", basada en la vida del músico ruso Tschalkowski. Parece que Lee —según lo aseguran diversas publicaciones especializadas norteamericanas— ha terminado su noviazgo con Bárbara Bonnett, y está desea reconciliarse con su ex esposa. Johnny está en su ranchito dando los toques finales de su argumento "Don to the ses chips", que será la próxima película de la 20th. Century Fox, y que es una nueva versión de la ya realizada anteriormente, en la cual, la artista desaparecida Clara Bow, tuvo un enorme éxito y le significó la consagración definitiva en el cuadro de los teado.

"CINEPRESS"

Sociedad Azufrera "Aucanquilcha" (S. A.)

En conformidad a las disposiciones de los Estatutos Sociales, se cita a los señores Accionistas a Junta General Ordinaria para el miércoles 31 de marzo en curso a las 12 horas, en el Centro local social, Alameda Bernardo O'Higgins 940, para tratar el siguiente orden del día:

a) Deliberar y resolver acerca de la cuenta de Ganancias y Pérdidas formuladas por el Directorio, y sobre las distribuciones hechas o por hacerse, de dividendos.
b) Deliberar y resolver acerca del Inventario, Balance y Memoria, presentados por el Directorio.
c) Pronunciarse sobre la forma de distribución de las utilidades que proponga el Directorio, pudiendo modificarla.
d) Elegir a los miembros titulares del Directorio, en conformidad a lo dispuesto en el artículo vigésimo.
e) Elegir a los Inspectores de Cuentas y fijarles su remuneración.
f) Designar a los señores Accionistas que deberán firmar el Acta.

Los Accionistas deberán registrar sus acciones en las oficinas de la Sociedad, a lo menos con tres días de anticipación a la de la Junta.

EL GERENTE.

Santiago, 23 de marzo de 1948.

GUIA DEL ESPECTADOR

EL NUMERO QUE VA ENTRE PARENTESIS CORRESPONDE AL NUMERO DEL TELEFONO.

TEATROS

BANDERA (89111). Vermouth y noche: Cía. de Arte Dramático de Margarita Xirgu-Esteban Serrador: Eso era una mujer.

ESTADIO CHILE. — Compañía de Revistas Cómicas de Eugenio Retes.— "Monopolio arrabalero.

IMPERIO (32627) — Compañía de Alejandro Flores.— Vermouth y noche: La caza del pecado.

MUNICIPAL (63904).—Vermouth: Doña Francisquita. Noche: La viuda alegre.

CINES

ALAMEDA (91271). — Vermouth y noche: 39 escalones y El jorobado.

ALMAGRO (83425).— Rotativo Tonto pillo y Me hicieron criminal.

ALCAZAR (80122).— Vermouth y noche: Lo mejor de nuestra vida.

AMERICA (52443).— Rotativo Juárez, Preciosilla y Sangre noble.

ANDES (43811).— Vermouth y noche: Más fuerte que el amor y ¿Mienten todos los hombres.

APOLO (51746) — Rotativo. La mujer invisible, París llama y Mijita linda.

AVENIDA (84966).— Cerrado por reparaciones.

AVENIDA MATTA (51455) — Rotativo: El balcón de los mares La inocente pecadora y La dama pistolera.

BALMACEDA (88768) — Rotativo: Se ha encontrado una mujer desnuda, Tú eres la luz y Preciosilla.

BLANCO ENCALADA (91787) - Rotativo: La morena de mi copla, Jamás te olvidé y Fiel y leal.

BAQUEDANO (65060).—Matinée, vermouth y noche: Lo mejor de nuestra vida y Noticiario.

BOLIVAR (83669).— Rotativo: Bajo el manto tenebroso, Una noche en Picadilly y Agregados.

BRASIL (80306).— Vermouth y noche: Todo un caballero y Cicatrices indelebles.

CAPITOL (89581).— Rotativo: Fiel y leal, Luces de Buenos Aires y Voy volando.

CARRERA (86685) — Matinée vermouth y noche: Tonto pillo y Me hicieron criminal.

CAUPOLICAN (85912).— Noche. 32.a rueda campeonato internacional de catch as catch can.

CENTRAL (33555). — Matinée vermouth y noche: La amante fingida.

CERVANTES. (82569).— Matinée vermouth y noche: Repique de gloria.

CLUB DE SEÑORAS (33550). Rotativo: Más fuerte que el amor y El jorobado.

COLISEO (89775).— Rotativo Más fuerte que el amor, La morena de mi copla y Rompedor de cadenas.

COLON (90577).— Vermouth y noche: La ley del norte y El jorobado.

CONTINENTAL (60735) — Matinée, vermouth y noche: El pecado de Julia.

COUSIÑO (50657) — Rotativo. Jesús de Nazareth, El fanfarrón y La cruz y la espada.

CHILE (60728) — Rotativo El tigre de Jalisco y Conciencia acusadora.

DIECIOCHO (83778).— Vermouth y noche: La vida de Strauss y Bodas de sangre.

DIEZ DE JULIO (80836) — Rotativo: Margo, Voy volando y Cicatrices indelebles.

ESMERALDA (64303).— Rotativo. Más fuerte que el amor, 39 escalones y La ley del norte.

FRANKLIN (50754) - Rotativo. Serenata argentina, Sangre en el desierto y Festival de Laurel y Hardy.

EL GOLF (257 y 453) —Vermouth y noche: Lo mejor de nuestra vida.

FLORIDA (34289). — Matinée, vermouth y noche: Madre (Stella Dallas).

HOLLYWOOD (42369). — Vermouth y noche: La ley del norte y El jorobado.

IDEAL CINEMA (62188) — Rotativo: Que siga la armonía, El secreto de la solterona y Parque de ensueños.

IMPERIAL (51112).— Rotativo: El puente de Waterloo, La ley del valor y Sangre noble.

INDEPENDENCIA (62702).— Rotativo: La morena de mi copla, El jorobado, La ley del norte y Serial.

ITALIA (41882). — Rotativo: Más fuerte que el amor y 39 escalones.

LUX (87630). — Rotativo: Selecta, Rayando el sol y Furia negra.

LO FRANCO (92705).— Rotativo: Milagros a la orden y Motín a bordo.

MANUEL RODRIGUEZ (86939). Más fuerte que el amor, La ley del norte y La morena de mi copla.

METRO (83361) — Matinée vermouth y noche: El gran vals.

MIAMI (85815). — Rotativo: Camino peligroso.

MINERVA (91464).— Rotativo: El tigre de Jalisco, Voy volando, Fiel y leal y Serial.

MIRAFLORES (36809).— Rotativo: Llamas de pasión y Horrible pesadilla.

MONUMENTAL

Mañana NORMANDIE
Bobby BREEN
EL AS DE LOS CANTORES INFANTILES EN UN DRAMA MUSICAL APASIONADO
"La Plegaria de un Niño"
con BASIL RATHBONE · MARION CLAIRE
DISTRIBUIDA POR LEO FILMS

La hermosa Ingrid Bergman vuelve en "Las Campanas de Santa María"

Sus admiradores podrán verla en el Cine Miami.

No todo es emoción sentimental en "Las campanas de Santa María", el maravilloso poema cinematográfico que la R. K. O. Radio Pictures, presentará mañana en el Miami, con Ingrid Bergman y Bing Crosby en los papeles estelares bajo la dirección de Leo Mac Carey. El humor, el sano humor que es como una medicina al espíritu cansado del bregar diario, pone su toque sedante. Y lo hace cuando chocan las diferencias de opiniones entre la hermana Benedict y el Padre O'Malley, sobre la mejor manera de educar a los muchachos que estudian en la Escuela Parroquial de Santa María.

Las dulces Hermanitas opinan que es preciso seguir el ejemplo de Cristo y ofrecer la otra mejilla. El Padre O'Malley, lleno de rectas intenciones, justo y honrado, prefiere que a pesar de la doctrina, hay que preparar al hombre, para que gane el mejor. "Mens sana in corpore sano", exclama afirmándose en el adagio latino.

En el pequeño patio del colegio, dedicado al recreo de los educandos, una pelea a puño limpio se entabla entre dos muchachos. Los otros los rodean, incitándolos con sus palabras. Llenas de angustia y disgusto, las Hermanas observan desde una ventana. Oriente en un ángulo del patio, el padre O'Malley observa. Hasta que se da cuenta de que uno de ellos es superior al otro y lo está golpeando sin cesar. Un gran peleador sin duda, que sabe aprovechar los descuidos y la inhabilidad del contrario.

El Padre O'Malley va donde ellos, los separa, lebanta el brazo de uno y exclama: "El vencedor— y dirigiéndose a Eddie, el otro, le dice: — Vé adentro a lavarte la cara.

La Hermana Benedict ha reflexionado sobre lo que el padre ha dicho respecto al mejor. Acompañada por otra hermana va a una librería y compra para el "vencido" el libro "El arte de la defensa personal".

Teatralidades

Continúan con todo cuidado los preparativos para las representaciones que se harán durante la Semana Santa en los teatros Balmaceda y Coliseo del drama sacro "Pasión y Muerte de N. S. Jesucristo", representaciones que estarán a cargo la del Coliseo, por la Cía. del actor chileno Italo Martínez, a quien acompaña la celebrada actriz Sylvia Villalaz, y la del Balmaceda por la Compañía de Comedias de Nieves López Marín bajo la dirección del actor hispano, Juan Leal.

Ambas compañías rivalizarán en presentar con toda propiedad y respeto la hermosísima recordación del mártir del Gólgota para lo cual han preparado hermosísimos decorados, sastrería de primer orden y ajustada a la época como asimismo conjuntos corales que servirán de fondo a la obra con el fin de darle el carácter religioso y preparación del público con el objeto que estas representaciones sean dignas del culto del mundo católico y de las sagradas festividades de Semana Santa.

Su segunda semana de representaciones inicia esta semana en el Teatro Imperio la obra de Fernández Ardavín "La Casa del Pecado" que está representando la Compañía Nacional de Comedias de Alejandro Flores. Se trata de una obra muy cruda que describe el cuadro de horror de una casa de vicios, donde una mujer corrompida trata de poner a salvo lo único que ella venera: su hija. Sin embargo, surge un cínico vividor que la descubre con todos sus encantos, la seduce y la pierde.

Sólo por única vez, en las dos funciones del viernes próximo, la Cía. Nacional de Comedias de Alejandro Flores presentará "El Místico", creación del actor nacional.

La Empresa del Teatro Imperio y Alejandro Flores, respetando la tradición religiosa de nuestro país y queriendo asociarse al fervoroso homenaje que la cristiandad toda rinde ese día a N. S. Jesucristo

CINE ROTATIVO LUX
HUERFANOS 1180 · FONO 87630
CINE CONTINUADO DE 11 A 1 P.M. FUNCIONES SELECTA 4.15 · VERMOUTH 6.15 NOCHE 10 P.M. NUMERADO
MAGNIFICO PROGRAMA DOBLE!
LA EXTRAORDINARIA CINTA MEXICANA PREMIADA
RAYANDO EL SOL
CON MARIA LUISA ZEA · PEDRO ARMENDARIZ
PARA LOS AMIGOS DE CABALLOS Y ACCION
FURIA NEGRA
PRECIOS
CONTINUADO Y SELECTA $ 12.-
VERMOUTH Y NOCHE $ 15.-
LUNES: PRECIO UNICO $ 12.-

Robert Montgomery firmó contrato con Warner Bros: actuará con Bette Davis

El señor Jack L. Warner, jefe de producción de los Estudios Warner, ha anunciado la firma del contrato de Robert Montgomery con dicha Cía. para figurar en la comedia que protagonizará Bette Davis, la cual empezará a filmarse en el mes entrante, con el título de: "June Bride", que podríamos traducir como "Nova de Junio".

Esta es la primera vez que estos dos distinguidos artistas actuarán juntos y será también la primera vez que Montgomery figurará en una película de la Warner Bros., y como la primera comedia que Bette Davis hará desde que creó aquel magnífico papel humorístico en la gran farsa "El hombre que vino a cenar", que se estrenó en el año 1942.

El prestigio del gran creador de obras estupendas, Henry Blanke, que será el productor de "June Bride", se unirá al del director Bretaigne Windust, que tendrá a su cargo la dirección de esta comedia, para prestar alto relieve a esta obra estelar de Bette Davis.

La nueva comedia, escrita por Ellesn Tighe y Graeme Lorimer, trata de lo que ocurre cuando las principales personalidades que editar una revista famosa se aparecen en un pueblo pequeño para hacer un sensacional reportaje sobre una boda que ha de celebrarse en aquella localidad. Ranald Mac Dougall preparó el manuscrito cinematográfico.

Lo que se sabe del ambiente de Teatro

La Compañía de Nieves López Marín que dirige el aplaudido actor Juan Leal presenta desde mañana en las funciones de tarde y noche el drama Sacro "Vida pasión y muerte de N. S. J.", en el popular Teatro Balmaceda. Estas representaciones que serán hechas a todo costo, con decorados pintados especialmente, sastrería ajustada a la época, y con un reparto en el que actúan, además de Nieves López Marín y Juan Leal en los roles principales, Maruja Ruiz Madrid, Orlando Godoy, Alejo López, Blanca Saldías y otros valores.

El prestigio de Juan Leal asegura que la versión que ofrecerá en el Balmaceda de "La Pasión" constituirá todo un éxito, dada la dignidad con que la obra será representada.

Se nos encarga advertir que aunque hubiera racionamiento de luz en el sector, las representaciones se llevarán a efecto con luz propia, y que las localidades ya están a la venta con el objeto de evitar aglomeraciones y dificultades a última hora.

Al igual que en otros años, el aplaudido primer actor nacional Italo Martínez ofrece desde mañana en las funciones de tarde y noche su magnífica creación del drama sacro del "Mártir del Gólgota", que tiene ésta vez la doble atracción de la actuación de la celebrada t.a actriz Sylvia Villalaz y un valioso elenco en el que destacan, Angela Morel, María Godoy, Mireya Véliz, José Gener, Rolando Castro y otros elementos destacados de nuestra escena.

Conocida es la forma correctísima y respetuosa con que Italo Martínez representa "El Martir del Gólgota" con la que tantos éxitos ha conquistado, por lo que podemos asegurar que la versión que representará será digna de ser vista por el mundo católico.

Aunque hubiera racionamiento de luz, las representaciones se llevarán a efecto con luz propia.

Regresa Paul Muni

Paul Muni, considerado uno de los mejores actores de Hollywood, alcanzó su fama al interpretar la historia de "Scarface", realización que Guaranteed Pictures está anunciando como su próximo estreno en el Roxy.

Junto al actor mencionado se desempeñan George Raft y Boris Karloff, elementos sobradamente conocidos de nuestros lectores para hablar de ellos.

UN DIFICIL PAPEL FUE EL QUE INTERPRETO LA CONTRALTO MONCHA DOIS

A juzgar por los aplausos que hubo en los pasajes principales, debe haberse retirado complacida, la concurrencia que asistió anoche al Teatro Municipal, a ver el reestreno de la zarzuela del maestro Amadeo Vives, doña Francisquita interpretada por la Compañía Española de Zarzuelas y Operetas Abad-Cuba, que el próximo domingo finaliza su temporada. La actuación que en esta obra tienen Clara Estevez, Laura Blasco, Marcos Cuba, Andrés Barreta, Pepin Fernández, Romano Vila y Ernesto Vicente, ya había sido aplaudida calurosamente por el público, a través de anteriores representaciones. La novedad de la función de anoche consistía en que el difícil papel de Aurora La Beltrana fué interpretado por la figura de la lírica nacional, la contralto Moncha Dois, quien abordaba por primera vez el género de la zarzuela, actuando — forma brillante y compartiendo con los artistas anteriormente nombrados, los aplausos que el público dispensó a todos los intérpretes, aplausos que alcanzaron con justicia, al maestro Enrique Giusti.

GRAN CINE Plaza COMPAÑIA 1068
Viernes
¡GRAN ESTRENO EXCLUSIVO!
LAS VOCES MARAVILLOSAS DEL CINE EN UNA HISTORIA DE HOMBRES RUDOS.....Y DE MUJERES QUE ROBAN EL CORAZON!
Un beso apasionado
NORTHWEST OUTPOST
CON
Nelson Ilona
EDDY · MASSEY
JOSEPH SCHILDKRAUT
UNA PELICULA "REPUBLIC"

TRAMAS POLICIALES EN PELICULAS BRITANICAS

LONDRES (BIPPA).— Los estudios cinematográficos británicos han producido recientemente algunas películas excelentes sobre criminalidad y psicología. Figura entre las mejores "Brighton Rock", la nueva producción de John y Roy Boulting, los hermanos gemelos cuyos nombres han ganado fama internacional desde que hicieron la película "Thunder Rock" (La Roca de la Tormenta). "Brighton Rock", inspirada en la novela de Graham Green y situada en los días de ante guerra del famoso centro veraniego de Inglaterra, contiene ciertos tipos de criminales admirablemente trazados dentro de un ambiente realista. Tiene momentos realmente emocionantes.

COMPAÑIA CHILENA DE ESPECTACULOS · CCE · LOS MEJORES PROGRAMAS EN LAS MEJORES SALAS
Rex
EL MEJOR TEATRO DE AMERICA
FONOS 31143-31144 · HORARIO: 5-6.30 Y 9.45 P.M.
La máxima creación de Joan Crawford para Warner Bros:
"PONEIDA"
(Mayores de 15 años)
Complemento: Sinopsis, Noticiarios etc.
REAL — Matinée 5, Vermouth 6.30 y noche 9.45 — El film musical: "TSCHAIKOWSKY" (Mayores) por Zarah Leander.
SANTIAGO — Matinée 5, Vermouth 6.30 y noche 9.45 — La bella María Félix en "ENAMORADA" (Mayores) con Pedro Armendariz.
VICTORIA — La película Fox en colores "SANGRE Y ARENA" (Mayores). Por Tyrone Power y Rita Hayworth.
DIECIOCHO — PROGRAMA DOBLE "VIDA DE STRAUSS" y "LAS BODAS DEL DIABLO"

¡ULTIMO DIA! TEATRO METRO HOY
3 P.M. 6.15 y 9.30 P.M.
EN CASTELLANO
GRAN VALS (The Great Waltz)
RAINER · GRAVET · KORJUS
SOLO PARA MAYORES DE 18 AÑOS
Metro Goldwyn Mayer
¡MAÑANA!
¡VEA LA PELICULA DE LAS PELICULAS!
¡VEA · VEA · VEA
LO QUE EL VIENTO SE LLEVO
"Gone with the Wind"
en su versión original
La producción de DAVID O. SELZNICK basada en la novela de MARGARET MITCHELL en TECHNICOLOR
Estrellas CLARK GABLE · VIVIEN LEIGH · LESLIE HOWARD · OLIVIA de HAVILLAND
Una Producción de la SELZNICK INTERNATIONAL · Dirigida por VICTOR FLEMING
UNA OBRA MAESTRA PRESENTADA POR LA METRO-GOLDWYN-MAYER
Horario para "LO QUE EL VIENTO SE LLEVO"
Matinée 12.30
Vermouth 5 P.M.
Noche 9.30.
Esta película no se exhibirá en ningún otro teatro de Santiago
Metro Goldwyn Mayer

CIA. NACIONAL DE TEATROS S.A. CHILENA
LOS MEJORES ESPECTACULOS HOY EN LOS MEJORES TEATROS

CENTRAL FONO 33595
3, 6.15 y 9.45 P. M. Danielle Darrieux en su última cinta, alegre y pimpante. (Solo mayores): "LA AMANTE FINGIDA"

SANTA LUCIA FONO 61379 — CONTINENTAL FONO 60735
3, 6.15 y 9.45. — Simultáneamente en ambos teatros "EL PECADO DE JULIA"
Amelia Bence, en una cinta pasional, sólo para mayores de 15 años, con Alberto Closas.

CERVANTES FONO 88569
3, 6.15 y 9.45 P. M. "Repique de Gloria" Historia de amor, encendida por los relámpagos de una pasión salvaje.

FLORIDA FONO 34289
Continuado de 2 a 6 P. M. Vermouth a las 6.30 P. M. y noche a las 10 P. M. "MADRE" (Sólo mayores)

NORMANDIE FONO 87749
3, 6.30 y 10 P. M. "EL PRESIDENTE EN LA ANTARTIDA" y "La Antártida Chilena"

ORIENTE FONO 41345
6.10 y 9.40 P. M. La pasional Danielle Darrieux en: "LA AMANTE FINGIDA" (Sólo mayores)

EL GOLF FONO GOLF: 257 Y 463
8.40 y 10 P. M. Myrna Loy y Frederick March, en: "LO MEJOR DE NUESTRA VIDA" (Mayores)

ALCAZAR FONO 60122
6.30 y 10 P. M. Una gran película de Myrna Loy: "LO MEJOR DE NUESTRA VIDA" (Mayores)

ALAMEDA FONO 91254
Robert Donat y Madeleine Carroll en: "EL ESCALON 39" y "EL JOROBADO, ENRIQUE DE LAGARDERE"

PORTUGAL FONO 51473
5.30 y 9.15 P. M. La inolvidable Michele Morgan en: "LA LEY DEL NORTE" y "EL JOROBADO ENRIQUE DE LAGARDERE"

BANDERA BANDERA 76. FONO 89111.
CIA. MARGARITA XIRGU · ESTEBAN SERRADOR
6.45 y 10 P.M.
"ESTO ERA UNA MUJER" ministral comedia dramática de Joan Morgan.

IMPERIO ESTADO 239. FONO 32629.
CIA. ALEJANDRO FLORES
6.45 y 10 P.M.
"LA CASA DEL PECADO" (DOÑA DIABLA)
(Hoy Aniversario y Anoche Estreno)

INGRID BERGMAN
BING CROSBY
DIRIGIDOS POR LEO McCAREY
RANDOW PRODUCTIONS, Inc.
"Las Campanas de Santa María"
The Bells of St. Mary's
DISTRIBUIDA POR RKO RADIO
Una película profundamente humana
Mañana MIAMI
ADEMAS 2º EPISODIO DE LA EMOCIONANTE SERIAL "LA VUELTA DEL ZORRO"

CINE ROTATIVO LUX
HUERFANOS 1180. FONO 87630
FUNCIONES ROTATIVAS DE 11 A.M. A 12 P.M.
PRECIOS: DE 11 A 5 $ 10.- DE 5 A 12 $ 12.-
MAÑANA · FORMIDABLE PROGRAMA DOBLE EN CASTELLANO!
EL MAYOR EXITO DEL CINE ARGENTINO EN COPIA NUEVA.
LOS MUCHACHOS DE ANTES NO USABAN GOMINA
CON MECHA ORTIZ y FLORENCIO PARRAVICINI
HUGO DEL CARRIL CANTA EL TANGO "TIEMPOS VIEJOS"
LA HERMOSA COMEDIA MUSICAL ARGENTINA
"ISABELITA"
CON PAULINA SINGERMAN
JUAN CARLOS THORRY · TITO LUSIARDO
VUELVE EL MAS POPULAR VALS: "ISABELITA"

MARZO
24
MIERCOLES

SANTOS DE HOY:
Gabriel y Catalina de Sena

SANTOS DE MAÑANA:
Anunciación de María

Boletín del tiempo

MINISTERIO DE DEFENSA NACIONAL

(Redactado a las 20 horas del día 23 de marzo de 1948)

Se ha observado tiempo favorable en la mayor parte del país, registrándose tiempo alterado, con lluvias y chubascos sólo en la región de los canales.

APRECIACION GENERAL

Tienden a continuar las condiciones de buen tiempo desde Chiloé al norte. Más al sur de esta región seguirá el tiempo alterado.

ARICA A COQUIMBO: Bueno. Nublados matinales. Vientos del suroeste.

ACONCAGUA A MAULE: Bueno. Vientos del suroeste.

CORDILLERA CENTRAL: Bueno.

SUBLE A CHILOE. Bueno. Nublados parciales. Vientos del suroeste.

GUAFO A EVANGELISTAS: Lluvias y chubascos. Vientos del oeste y noroeste.

PUNTA ARENAS: Bueno.

INFORMACIONES DE SANTIAGO

TEMPERATURA DEL AIRE (día 23): máxima: 30.1 grados a las 16 horas; mínima: 8.7 grados a las 6.30 horas.

HUMEDAD RELATIVA DEL AIRE (día 23): máxima: 81 o|o a las 8 horas; mínima: 17 o|o a las 16.30 horas.

SOL (día 24): sale: a las 6.49 horas; puesta: a las 18.49 horas.

LUNA (día 24): sale; a las 18.33 horas; puesta: a las 7.12 horas; fase: luna llena el 24 del presente.

Sección Previsión del Tiempo
Oficina Meteorológica de Chile
Fono 90753

Agencia de
ROBERTO CARRASCO O.
"LA NACION"
Maule N.o 1006

TARZAN (2011) Frente a frente Por Edgar Rice Burroughs

S. SACK
FIERRO NACIONAL
REDONDO CUADRADO PLANO
S. PABLO 1179
MORANDE 817

FARMACIA DE TURNO
PERMANENTE HASTA
LA UNA DE LA MADRUGADA
Andrade
DEL ICAS 2902-FONO 92340

RAMONA
Por
Lino Palacto

TURNO DE BOTICAS

SEMANA DEL 20 AL 27 DE MARZO DE 1948

FARMACIA	PROPIETARIO	UBICACION
Guzmán	T. E. Guzmán	San Antonio 581
Popular	M. Rojas	San Pablo 3385
Hoffmann	T. Hoffmann y Cía.	San Pablo 3899
Iquique	O. Méndez	Dolores-Iquique
Jaque	C. Jaque	Mapocho 5030
Brasil	A. Blanco	Compañía 1906
Andacollo	L. Padilla	Mapocho 2203
Oriental	M. Arriagada	Bellavista 0408
El Salto	O. Vergara	Recoleta 1397
Ochrena	A. Ochrena	Independencia 3129
Labrín	Carrasco y Cía.	Los Aromos 101
San Luis	Sup. R. Gallardo	San Luis 1876
Quinta	A. Segura	Nueva Imperial 4378
O'Higgins	Y. Silva y Cía.	Bosas 2002
González	E. González	Pinto 1617
Meléndez	G. Meléndez	Avenida Bureta 497
Bulnes	L. Espinosa	A. Macco 279
La Nación	R. de la Vega	Simón Bolívar 208
El Mercurio	A. Linetzky	San Diego 301
Espinosa	L. Espinosa	Diez de Julio 335
Scott	B. Scozlowsky	Avenida Matta 1399
Imperial	Viertel y Cía.	Bascuñán Guerrero 609
Venegas	E. Venegas	Conferencia-Antofagasta
Gil	D. Gil	Mirador 2402
Progreso	E. Rivadeneira	Lord Cochrane 1768
Matadero	Ruiz y Cía.	Franklin 704
González	V. González	Carmen 1439
Bellavista	L. Espinosa	Vicuña Mackenna 7193
Carmen Mena	A. Aburto	Carmen Mena 415
Lo Ovalle	Navarro y Cía.	Puenzalida Urrejola 438
San José	Bobadilla y Cía.	San Ignacio 4295
San Ramón	M. Serrano	Ecuador-A. Vial
Juica	A. Juica	A. Varas-Santa Isabel
Bilbao	O. Abuleme	Avda. P. Bilbao 1209
Pedro de Valdivia	Fuentes y Cía.	Avda. Pedro de Valdivia 800
Los Leones	E. de la Cruz	Providencia 2415
De Urgencia	L. Garcés	Irarrázaval 2702
Babel	A. Arnaud	Diagonal Oriente 3710
Padig	P. Vuskovic	Avenida Villagra 35

1.—ALHAJAS, JOYAS.

ALHAJAS TODA CLASE FABRICAMOS. Comerciantes precios especiales. Argollas para novios. Casa Rivera. San Pablo 2247. H|A.

JOYAS. ANTES VENDERLAS consultenos. Pagamos mejores precios. Brillantes. Marfiles. Objetos de arte. Boletos empeño, etcétera. Bandera 316. Fono 86072. 31 M.

NOVIOS, ARGOLLAS ORO 14 y 18 quilates, macizas, grabadas desde 800 pesos par. San Diego 780.— Relojería Sportman. 31 M.

ADMINISTRAMOS PROPIEDADES, anticipamos renta. Caja Propietarios. 2 E. 49

BRILLANTES JOYAS, boletos, vendo y compro. Supero cualquiera oferta. Ahumada 86, esquina Nueva York. 31 M.

¡NOVIOS! PARA ARGOLLAS Fábrica Sosin. Nueva York N.o 66. 31 M.

COMPRO ORO Y PLATA, PAGO buenos precios. Alameda 846. 3 A.

ORO JOYAS BRILLANTES, platino, plata monedas antiguas compramos. Supero cualquiera oferta. Bandera N.o 86. 31 M.

ADMINISTRAMOS PROPIEDADES, anticipamos renta. Caja Propietarios. 2 E. 49

2.—ARBOLES, PLANTAS.

NOGALES MUY VIEJOS, EN trozos, compramos, pagando buenos precios. Pedir datos: Santo Domingo 1261. Teléfono 36665. H|A.

2.—ARBOLES, PLANTAS.

JAZMINES DEL CABO, INJERTados, plantas para jardín, macetero greda, tierra hojas de litre, ofrece Criadero Corrial, Alameda esquina Arturo Prat. 31 M.

4.—ARTICULOS PARA CABALLEROS.

CAMISAS DE MEDIDA EN FINísimas popelinas, importadas. Oferta réclame de la fábrica. San Diego 168. H|A.

LA MEJOR SELECCION DE camisas. Las más lindas corbatas a precios económicos las encontrará en la Sastrería y Camisería "La Artesana", Alameda B. O'Higgins 2892. 19 A.

5.—ARTICULOS PARA DAMAS.

¡PIELES! TRANSFORMACIONES, curtidos, teñidos. Trabajo perfecto. Merced 301. 18 A.

7.—ARTICULOS PARA EL HOGAR.

NIQUELADOS PLATEADOS, Composturas finas en plaquée. Seriedad, garantía, competencia. Diez de Julio 618. Fábrica de artículos de metal "VENTURA" H|A.

¡¡HOTELES, RESIDENCIALES!! Colchones desde $ 200. Somieres, $ 250. Fábrica colchones, somieres, Sobrecamas "Caupolicán" — San Diego 813. Fono 68377. H|A.

ALFOMBRAS COMPRAMOS, vendemos, cambiamos, arreglamos, limpiamos, teñimos. Técnicos expertos. Clínica de Alfombras. Avenida Bdo. O'Higgins 189. Teléfono 30242 — 51799. H|A.

USE CERA "OSMA" CASA O. Massa. San Antonio 473. H|A.

8.—ARRIENDOS, OFRECIDOS.

SE ARRIENDA PIEZA A PERsona sola. San Francisco 639. 25 M.

CHALET CON PARCELA CAmino Puente Alto 13 kilómetros Plaza Baquedano cuatro dormitorios, comedor, baño, cocina instalada, agua potable, luz eléctrica. Pieza cuidador, bodega, garage. 10.600 metros totalmente plantados, árboles frutales plena producción, arriendo 4.500 Teléfono dueño 490489. 24 M.

9.—ARRIENDOS, BUSCADOS.

NECESITAMOS CASAS PARA arrendatarios solventes. Optimas referencias. Administramos propiedades. Agustinas 972. Oficina 443. Fono 69566 H|A.

10.—AUTOMOVILES, NEUMATICOS, GARAGES.

AUTOMOVILES: COMPRAventa, permutas. Grandes facilidades de pago. Consignaciones 201. Alameda 201. Fono 31393. H|A.

¿QUIERE VENDER SU AUTOmóvil, señor, o comprar otro? Avenida B. O'Higgins 1340. H|A.

VULCANIZACION "EL ESfuerzo", compra, venta, permuta, vulcaniza toda clase neumáticos. Precios módicos. Trabajos garantidos. Seminario 505 H|A.

FABRICAMOS TODA CLASE de tapas para ruedas de todas marcas. Fábrica de Artículos de Metales. "Ventura". — 10 de Julio N.o 618. Niquelados-plateados. H|A.

CARROCERIA "LA PLATA", de Belisario Berríos, Libertad 1111. Teléfono 90784. Especialidad carrocerías micro, furgones, station wagons. Desabolladuras, pinturas. Trabajos rápidos. 31 M.

BOLSA DEL AUTOMOVIL, SErrano 35, fono: 64819. Compramos, vendemos, permutamos automóviles. Anticipamos fondos. H|A.

AUTOS, CAMIONES, MAQUInarias, compra, venta, permutas. Facilidades comerciales. Cajas de fondos Yunque. — 187 Alameda 187 — Marinkovic y García. Fono 32259. H|A.

ESCUELA PROFESIONAL DE Choferes, enseña manejar automóviles y mecánica práctica. Garantiza documentos. 750 Almirante Barroso 750. H|A.

REPUESTOS, ACCESORIOS para autos, camiones. Surtido completo. Diez de Julio 1301, esq. Nataniel. Rudi Petrikowsky. 3 mayo

11.—AVES, ANIMALES, PAJAROS.

¡¡APICULTORES!! COLMEnas, artículos en general para esta industria lucrativa: E. Becker. Santo Domingo 1156, casilla 793. Santiago. H|A.

INDUSTRIA AVICOLA PIOpío ofrece pollitos un día viernes, Leghorn, Rhode-Island, Catalanes y Plymouth-Rock finísimos. Pollitas 8 semanas, criadas en acreditado kindergarten avícola. Avenida Brown Norte 164 Ñuñoa. Atendemos festivos. H|A

FABRICA DE GALLINEROS Maffe, ofrece gallineros a precios antiguos, caseros, desarmables industriales, dentro o fuera Santiago. Conejeras, perreras, pajareras carpintería en general, instala gallineros directamente del obrero al consumidor. Alameda 1340. Fono 62735. H|A.

13.—COMPRAVENTA.

COMPRAMOS DENTADURAS, dientes sueltos usados. Bandera 86. 31 M.

ADMINISTRAMOS PROPIEDADES; anticipamos renta. Caja Propietarios. 2 E. 49

16.—DOCUMENTOS EXTRAVIADOS.

HABIENDOSE EXTRAVIADO los cheques, serie C. N.o 1642336 al 1642350, del Banco Sud Americano, quedan éstos nulos y sin valor, por haberse dado el aviso correspondiente. 27 M.

POLIZA 44467 MUTUALIDAD Ejército Aviación, Seguro Vida Osvaldo Lillo, queda nula. 25 M.

HABIENDOSE EXTRAVIADO Libreta N.o 729779 de la Caja Nacional de Ahorros, perteneciente a Adriana Morán Aguilera, queda nula, por haberse dado aviso. 25 M.

POR HABERSE DADO EL AVIso correspondiente, queda nulo el cheque N.o 827254, Contra la Caja de Ahorros Av. Matta, fecha 25 de marzo a la orden de don Raúl Fernández. Carlos Risco. 24 M

18.—EDUCACION.

EN LA ACADEMIA NAcional de Corte y Confección, funcionan los siguientes cursos: Cursos diurnos de modas, corte y confección y lencería fina. Las alumnas pueden asistir a clases en la mañana o en la tarde. Estos cursos funcionan todo el año. Cursos nocturnos destinados a las personas que trabajan. Estos cursos funcionan todo el año. Cursos por correspondencia. La misma enseñanza de los cursos anteriores se da por correspondencia. Cursos rápidos. Diplomás válidos. La matrícula está abierta. Se atiende de 9 a 21 horas; en Rosas 1353, Fono 86690. 31 M.

¡OJO! ¡TRIUNFE USTED! Escuelas Politécnicas Profesionales "Díaz Gascogne". ¡Apresúrese! Pida prospectos. — Santo Domingo 670. 31 M.

LICEO MANUEL GUZMAN Maturana. Toesca 2364, entre Avenida República y España. Kindergarten, preparatorias completas. Inglés desde Kindergarten. Exámenes válidos. Matrícula abierta. Clases 15 de marzo. 30 M

APRENDA ESCRITURA máquina en forma perfecta. Cursos 15 días, un mes, dos meses. Instituto de Contabilidad. Fundado 1922.— Santo Domingo 1030. 3 A.

LICEO AMERICANO PARA NIñas y Kindergarten. Santa Rosa 128. Confíe educación hijas a este prestigioso y antiguo Liceo cuya instrucción educación sólida, esmerada, dirigida por su directora, secundada por profesoras pedagogas competentes. Funciona con Kindergarten, cursos primarios, 1.o a 6.o Años, Humanidades 1.o, 2.o, 3.o Años. Inglés desde Preparatorias. Cursos de Recuperación Humanidades. Matrícula abierta de 10-12 y 3-5. Laura Vargas Ravanal, Directora fundadora. 1.o A.

INSTITUTO COMERCIAL. Comuna San Miguel. Kindergarten. Preparatorias. Comercio. Gran Diagonal 3824 micros 9 y 6 Sta. Rosa 3800. Teléfono 53975. 2 A.

18.—EDUCACION.

ACREDITADO INSTITUTO Técnico. Santo Domingo 1307, esquina Teatinos, comercio completo, modas, dactilografía, taquigrafía, telegrafía, sastrería, peinados. 19 A.

PIANO, TEORIA, SISTEMA Conservatorio, niños o adultos, precios módicos. Escuela Americana, Castro 283. 31 M.

¡¡COLEGIALES!! SOmieres: refacción de Colchones a domicilio, San Diego 9, fono 86259. 28 M.

GIFFORD'S FOUR SHORT Stories. Aprobado para lectura práctica para terceros y cuartos años de humanidades. Precio: $ 5. 3 My.

GIFFORD'S KALEIDOSCOPE of Life. Precio, $ 5.— Pídalos en Moneda 727. Oficina 610, 6.o piso. Librerías: Universo, Zamorano y Caperán. 3 My.

GIFFORD PROFESOR DE Inglés. Clases individuales y colectivas. Traducciones Castellano-Inglés. Moneda 727. Oficina 610, 6.o piso. 3 My.

GIFFORD'S FIRST ENGLISH Book. Aprobado para primer año de humanidades. Precio: $ 8. 3 My.

ACADEMIA "FENIX" — MAtrícula abierta, cursos Modas, Corte, Confección, moda infantil, lencería, chinelas, camisería. Enseñanza completa, eficiente, económica, por profesoras especializadas. Sistema de facilísima comprensión y aplicación inmediata. Atención esmerada. Otórgase diplomas legalizados. Solicite prospectos.— Santo Domingo 1030. (Cerca Puente). 6 A.

INSTITUTO FEMENINO. Estado 225. Corte y Confección. Modas. Lencería. Moda infantil. Camisas de caballero por el mejor Sistema Camps. Sombreros. Flores. Juguetes. Cursos rápidos, diurnos y nocturnos. H|A.

CANTO. DICCION. IMPOSTación vos. Profesor Carlos de Serena.— San Diego 280-D.— Estudios especializados en Italia. 4 A.

INSTITUTO TECNICO PROfesional "Santis". San Antonio 446. Teléfono 30932. Cursos de Inglés, Taquigrafía, Mecánica dental, Corte y Confección, Lencería, Peluquería completa, Peinados artísticos, Estética, Belleza, Manicure. Matrícula permanente. Cursos limitados. Diplomas válidos. 30 M.

CORTE, CONFECCION, PEInados, Permanentes. Mecánica Dental. Solicite prospectos. Instituto "Alonso Figueroa". Catedral 1257. 27 M

MATRICULA ABIERTA, CURsos comercio para señoritas; Vespertinos para empleadas. Contabilidad, Redacción, Taquigrafía. Dactilografía. Solicite prospectos. Instituto "Alonso Figueroa". Catedral 1257. 27 M.

ESCUELA CHILE DE TELEgrafía eléctrica, con treinta años de existencia, ofrece a la juventud de ambos sexos los cursos (diurnos y nocturnos) de Telegrafía, Radiotelegrafía y Dactilografía. Matrícula abierta. Bascuñán Guerrero 260. 2 A.

EL 5 DE ABRIL EMPIEZAN nuevos cursos. Matrícula diariamente. Solicite prospectos. Instituto Comercial Mixto "Alfredo Torrealba", Huérfanos 1734. Contabilidad. Dactilografía. Taquigrafía Rolsan. Redacción. Aritmética. Ortografía. Auxiliares de Comercio. 23 A.

MATRICULE A SUS NIÑOS en Liceo Manuel Rodríguez. Lord Cochrane 499. 4 A.

18.—EDUCACION.

NUEVOS CURSOS COMPLEtos comercio Comprenden: contabilidad, aritmética, cálculo comercial, redacción, taquigrafía, ortografía, legislación, inglés, escritura máquina, documentación comercial. Sección separada para señoritas. Cursos especiales para alumnas, sin humanidades. Enseñanza perfecta, profesorado especialista; métodos modernos de positiva eficiencia. Cursos nocturnos: contabilidad, aritmética, Preparación comercial, taquígrafos, dactilógrafos, corresponsales. Solicite prospectos. Instituto de Contabilidad. Fundado 1922.— Santo Domingo 1030. Fono 69595. 5 A.

ESCUELA PROFESIONAL Americana, Castro 283. Corte-confección sólo necesita saber leer, escribir. Sastrería, bordados.— Mecánica Dental, curso diez meses.— Camisería para hombre, cursos mixtos.— Internado para señoritas. Matrícula 1.o marzo. H|A.

CURSOS COMERCIALES PITman. Dactilografía al tacto. Taquigrafía Pitman. Contabilidad. Redacción Comercial, aritmética. Ortografía. Cursos rápidos. Solamente a señoritas. Instituto Femenino. Estado 225. H|A.

19.—ELECTRICIDAD.

CASA A. VALENZUELA. INStalador técnico autorizado. Materiales eléctricos. Instalaciones, luz, fuerza y calor. San Diego 1974. Fonos 51752-52869. H|A.

CASA ELECTRICA MIGNON San Diego 45 Fono 89586. Especialidad: Reparaciones planchas cocinas, relojes eléctricos y todo artefacto eléctrico. H|A.

INSTALACIONES ELECTRIcas y reparaciones, arreglo de artefactos.— Avenida Inglaterra N.o 1586. 26 M.

20.—FOTOGRAFIA.

FOTOGRAFIA BLANCO. SAN Pablo 1483 (esquina San Martín). Retratos, Ampliados, Reproducciones. Trabajos de aficionados. Garantía Seriedad Rapidez. H|A.

21.—HOTELES.

HOTEL BRASIL 44, TODAS las habitaciones con radio. H|A.

22.—IMPRENTAS, LIBRERIAS, ETC.

PLUMAS FUENTE ENCENDedores lápices arreglo. Galería Alessandri N.o 30. 31 M.

24.—MATERIALES DE CONSTRUCCION.

INDEPENDENCIA 538. BOMbas para riego. Consulte nuestros técnicos expertos. Materiales para construcción. Industrias, Agricultura. H|A.

PAPELERIA CENTRAL. NUEva York 63. Casilla 722, lindo surtido papeles importados y nacionales. Despacho a provincias. H|A.

GRAN BODEGA, AVENIDA GEneral Bustamante 772. Teléfono 45184. Materiales para construcciones. H|A.

FABRICA PUERTAS, VENTAnas, persianas, mamparas, galerías standard para entregas inmediatas. San Diego 743. 27 M.

FIERRO PARA TECHO. PUERtas, ventanas, galerías, zócalos, balcones, ventanas de fierro, tabla piso, cielo roble, pino oregón, baldosas, parquet de lingue grueso, etc., de las nuevas demoliciones. Arturo Prat 650. Fono 67949. (compro edificios para demoler). 10 A.

PAPELES MURALES NACIOnales e importados. Siempre precios bajos. Arturo Prat 361. Papelería Nacional. H|A.

24.—MATERIALES DE CONSTRUCCION.

LIMPIEZA DE FOSAS SEPTIcas. Galería Alessandri 237-F. Fono 83610. 17 A.

FIERRO GALVANIZADO LIso Sack. 31 M

S. SACK, BARRACA FIERRO. San Pablo 1179. Morandé 817. Precios bajos. 31 M.

MATERIALES DEMOLICION Puertas, Cortinas fierro Maderas, Vigas, Pino Fierro T., Tablas piso, Planchas zinc, Sanitarios y toda clase de materiales. San Diego 1278 28 M.

FIERRO ACANALADO, GALvanizado. Sack. 31 M.

PINTURAS PASTA. SACK. 31 M.

FABRICA DE BALDOSAS realizando su existencia Baldosas en todos colores 3758 — San Pablo — 3758. Teléfono 92427. Precios bajísimos. 31 M.

FIERRO REDONDO PARA contrucciones. Sack. 31 M

MARMOL RECONSTITUIDO, mesones, toda clase de cubiertas, lavaderos, lavaplatos, mesas para jardín, bancos. Irarrázabal 291, Fono 44344. 12 A.

25.—MAQUINARIAS.

BOMBAS TRANSVASIJAR VInos, sobre carros. Fábrica Ingeniero Cintolessi. Santo Domingo 4140. Fono: 93732. H|A

BOMBAS CENTRIFUGAS IMportadas, nacionales, todos tamaños. Motores bencina o eléctricos. Fábrica Ingeniero Cintolessi Fono 93732. Santo Domingo 4140. H|A.

BALANZA, MOLINILLOS, PIcadoras, cortadores fiambre vendemos, compramos. Reparaciones garantidas. Ex jefe técnico Hobart-Dayton, 24 años. "Precisión Hispana". Alameda B. O'Higgins 287. Fono 34223. H|A.

CAFETERAS EXPRESS, BAños maría, loncheras, jugueras, ventiladores, lavadoras ropa. "Precisión Hispana". Avenida Bernardo O'Higgins 287. Teléfono 34223. H|A.

MOTORES ELECTRICOS ALternos y continuos, vendo. Catedral 1285. Teléfono 83575. H|A.

26.—MAQUINAS DE COSER.

MAQUINAS COSER Y ESCRIbir, compro-vendo. Reparaciones garantidas. CASA PUPKO. 10 de julio 318-B. Fono 51223. H|A

27.—MAQUINAS DE ESCRIBIR.

SIMS, OFICINA TECNICA MAquinas escribir, sumar, calcular. Teatinos 551. Teléfono 60273. H|A.

MAQUINAS ESCRIBIR, CALcular, sumar; compra venta. Reconstrucción general. Servicio mecánico. Ahumada 20, altos. Fono 61207. H|A.

28.—MUSICA.

COMPRO BATERIA (DE ORquesta). Café González, Maipú N.o 10. 24 M.

CASA DOGGENWEILER. ESpléndidos pianos de estudio. Pianos concierto, marcas acreditadas. Amplios créditos. Arturo Prat 166. Fono 86961. Casilla 2854. H|A.

29.—MODAS Y CONFECCIONES.

¡ROPA INTERIOR! FABRICA. Ventas directamente, sin intermediarios al público. — Avenida Matta 46. 8 A.

Con solo $50.— SEMANALES entregamos TERNOS, ABRIGOS
Sastrería LA MUNDIAL
SAN PABLO 25

29.—MODAS Y CONFECCIONES.

CORTE, CONFECCION, ... des sobre medida. Bordado ... quina, 822 Monjitas 822.

CALZADO "ELEGANCIA" ... delos elegantes creados ... dueño: Luis A. Reyes ... Francisco 338. — ¡Precios ... cos!

ZAPATERIA ORTOPE... Mariano Orrego 8. ... 844. Calzado elegante ... turas. ¡Teñidos rápidos!

MODAS: HECHURAS ... trega en 48 horas. ... puntualidad. — Gerber. Casa particular.

TRAJES SEÑORAS, SE... tas. Modelos únicos. ... ción fina. No paga de ... 500 a 1.500. Aprovecha ... bea 2348. (Casa particular)

30.—MUEBLES Y MENAJE.

MUEBLES CORTINAJES ... para consignaciones. Re... sus muebles usados para ... Presupuestos. Catálogo. ... dades. Casa Budres, Rosas ... esquina Teatinos.

COLCHONERIA "LONT... ofrece colchones para ... les, en algodón y lana. ... frazadas, catres, sommiers ... cios de ocasión. San Diego

"EL PONCIANO" PAR... de Sommieres. Santa Isabel ... Fono 48432 Sommieres fro... dicas, con patax estilo ... sas. Compostura rápidas.

MUEBLERIA "CHELINO" ... Luis Celino Flores. Arturo ... 262. Fono 66631. Muebles ... sivamente estilo normando

MUEBLES "ASTRAL" ... los mejores. San Diego ... (Plaza Almagro). Muebles ... dernos. Precios económicos ... plios créditos. Provincias ... balajes gratis.

ROSAS 1777 MUEBLERIA ... tral ofrece: Dormitorios ... Comedores 2.500— Hall ... También créditos. Mu... Central Rosas 1777.

¡OCASION! VENDO T... clase muebles, mesas, ... Créditos. San Diego 346.

MUEBLES "LA REINA", ... Antonio 770 esq. Esmeralda ... medores ocho piezas $ 2.99... medor normando $ 7.600; ... mitorio $ 2.700.

MUEBLERIA RITZ BAN... 92. Muebles normandos ... dernos. Créditos. Mueblería ... Bandera 92.

CONFECCIONES DE FU... para muebles. Fábrica de ... bles. Avenida Portugal 4... nicos especializados.

¡¡OCASION!! VENDO AM... dos dormitorios, comedor, ... muebles sueltos.—Delicia 3...

MAGNIFICO AMOBLADO ... comedor, de caoba, se ven... Vicuña Mackenna N.o 81...

33.—NEGOCIOS, VENDE...

PELUQUERIA VENDO ... Arturo Prat 1110.

34.—NOTIFICACIONES Y CITACIONES.

SPLENDID INDUSTRIAS ... das S. A.— Junta Ordinaria ... Accionistas. — Citase a ... Ordinaria de Accionistas ... Splendid Industrias Unidas ... que se celebrará el 29 de ... de 1948, a las 19 horas, ... estudio del abogado, don ... Lizana, Morande 248, oficina ... con el objeto de tratar de la ... memoria, Balance y designación ... directores. Para ésta ... Registro de Accionistas ... necerá cerrado los días 26 ... de marzo, ambas fechas ... ve.— El Presidente.

36.—OCUPACIONES, BUSCADAS.

ME OFREZCO COMO FO... ro, cuidador de casa ... patio. Persona formal. ... Godoy. Calle Mercedes ...

Casas al sur de la Avda. Matta

55.000.—Casita interior en calle Victoria, construcción sólida, un piso. Tiene comedor, un dormitorio, baño, cocina y patio.

185.000.—Madrid, casa un piso, sólida, con hall, comedor, 3 dormitorios, baño, cocina y patio.

175.000.—Arauco, casa esquina, sólida, un piso, de tres piezas, patio y local.

200.000.—Nataniel, casa un piso, sólida, con cinco piezas y dos patios. Deuda $ 16.000 Banco Hipotecario

260.000.—Lado Avenida Matta y Portugal, casa un piso, sólida, con hall, comedor, 3 dormitorios, baño, dependencias, patio.

200.000.—Conferencia, esquina, casa un piso, sólida, con 6 piezas, 2 patios.

210.000.—Pedro León Ugalde, casa un piso, sólida, bien tenida, con living, comedor, 3 dormitorios, baño instalado, dependencias, patio. Facilidades de pago.

220.000.—Entre San Ignacio y Ochagavía, casa un piso, 15 x 49 metros, con hall, comedor, 4 dormitorios, baño, dependencias, jardín, parrón.

240.000.—San Camilo, casa un piso, sólida, bien tenida, con living, comedor, 3 dormitorios, baño instalado, dependencias, patio. Facilidades de pago.

240.000.— Franklin, casa un piso, buen estado, sólida, tiene hall, 4 piezas, baño y patio. Deuda: $ 20.000 Caja Nacional de Ahorros.

280.000.—Santa Rosa, inmediato a Avenida Matta, casa un piso, sólida, buen estado. Living, comedor, 3 dormitorios, baño instalado de lujo, dependencias, 2 patios de luz

296.000.—Carmen, casa moderna, un piso, sólida, con hall, comedor, 6 dormitorios, baño instalado, dependencias y amplio patio.

350.000.—Entre Maule y Pedro Lagos, casa un piso moderna, sólida, living, comedor, escritorio, 4 dormitorios, baño instalado de lujo, cocina id., dependencias, jardín, terraza, patio, garage. Deuda $ 170.000 Caja PF. CC. del E.

280.000.— Nuble, esquina, casa un piso, sólida, bien tenida. Living, comedor, 2 dormitorios, baño instalado, dependencias, patio y local comercial. Deuda: $ 90.000, Caja Nacional de Ahorros.

380.000.— Sierrabella, casa un piso, sólida, con living, comedor, escritorio, 3 dormitorios, baño instalado, cocina, id., dependencias, patio. Facilidades de pago.

330.000.—San Francisco, casa un piso, 20 x 40 metros, construcción sólida, tiene hall, 7 piezas, baño instalado, dependencias, patio, galpón para industrias, entrada camiones.

290.000.— Lira, esquina, caso un piso, sólida, con local, habitaciones y galpón. Deuda: $ 40.000 Caja Hipotecaria.

400.000.—Avenida Portugal, casa 2 pisos, sólida, muy bien tenida, con hall, comedor, salón, escritorio, 3 dormitorios, baño instalado, dependencias, jardín, parrón, garage. Facilidades de pago.

600.000.— Rogelio Ugarte, esquina, casa sólida, bien tenida. Salón, comedor, 4 dormitorios, 2 baños, dependencias, jardín y patio. Deuda $ 75.000 Caja Ahorros EE. PF.

280.000.—Juan Vicuña, casa un piso, 12 x 24 metros, sólida, bien tenida. Tiene hall, 3 piezas, baño instalado, dependencias, patio con parrón. Deuda: $ 60.000 Caja EE. PF. y PF.

EN SAN BERNARDO

130.000.—En calle Condell, casa un piso, 825 m2. de jardines, parrón. Tiene 3 piezas, dependencias, galería, garage. Deuda $ 30.000 Caja PF. CC. del E.

200.000.—En Avenida Portales, casa un piso, con 1.000 m2. de jardines, parrón, frutales. Living, comedor, 3 dormitorios, baño, dependencias. Deuda: $ 60.000 Caja Nacional de Ahorros.

240.000.— En calle Bulnes, casaquinta un piso, con 1.900 m2. de jardines, parrón, árboles frutales. Hall, living, comedor, salón, escritorio, 4 dormitorios, baño instalado, dependencias, subterráneo. Deuda: $ 115.000 Caja EE. PF. y PF.

200.000.—En calle San José, casa un piso, con 800 m2. de jardines, parrón, frutales. Hall, comedor, 3 dormitorios, baño, dependencias, patio, entrada de auto.

220.000.—A una cuadra de la Estación, casa un piso, sólida, bien tenida. Living, comedor, 3 dormitorios, baño instalado, dependencias, jardín, parrón, árboles frutales, entrada de auto

230.000.—A dos cuadras de la Estación, bungalow sólido, bien tenido. Porch, living, comedor, 2 dormitorios, baño, dependencias, jardín, parrón. Deuda: $ 80.000 Caja EE. PF. y PF.

450.000.—A 2 cuadras de la Plaza, casa de dos pisos, independientes. En los bajos 12 piezas, ... lería, baño, y 2 patios. Altos: 8 dependencias ... muy confortables. Facilidades de pago.

CARLOS OSSANDON G. — Nueva York 52

SACK
FIERRO NACIONAL
CURVADO PLANO
PABLO 1179
ALCARANDE 817

1.—OCUPACIONES, OFRECIDAS.

COSTURERAS COMPETENTES, con máquinas "Overloock y Rosa", necesitamos. Av. Vicuña Mackenna 3350. 25 M.

2.—PERFUMERIAS.

PERFUMERIA AVATTE BANDERA 300 Pelucas. Trenzas. Rizadores Armados: $ 0,50 centímetro. Especias por gramos. H|A

3.—PRESTAMOS, DINERO INVERSIONES.

HIPOTECAS ENTRE PARTICULARES. Efectuamos tramitaciones completa. Consultenos, sin compromiso. Oficina "ENS" — Huérfanos 1223 6-E 49

4.—PROPIEDADES COMPRAN

COMPRO PARCELA ADRIAN Amputero — Los Serenos 475 Oficina 107 H|A

COMPRO CASA ANTIGUA en cualquier estado.— Ampuero.— Los Serenos 475 oficina 107 H|A

COMPRO BUNGALOW, GOLF Estilo Francais Urgente Ampuero — Los Serenos 475 oficina 107 H|A

ADMINISTRAMOS PROPIEDADES, anticipamos renta. Caja Propietarios. 2 E 49

COMPRO SITIO INDUSTRIAL Ampuero — Los Serenos 475 Oficina 107 H|A

5.—PROPIEDADES VENDEN

ADMINISTRAMOS PROPIEDADES, anticipamos renta. Caja Propietarios 2 E 49

6.—RADIOS.

RADIOS OCASION REPARACIONES Transformaciones Construcciones. Repuestos. Tubos Experimental para técnicos "Tecnitron" Huérfanos 1153 Fono 89001 H A

RADIO GARANTIZAMOS LA reparación de su radio a domicilio Arturo Prat 30 Fono H|A

RADIO RCA Y DISCOS VICTOR "Francisco Figueras y Cía." Isabel 0301-A entre Avenida Seminario-Condell. Fono Facilidades. 31 M.

RADIOS TODAS MARCAS Técnicos. Amplios créditos Reparaciones garantidas. Servicio domicilio Casa Aravena Valdivia 829 Fono 67016. H|A

RADIOS COMPRO, SAN ANDRES 36 Boletos empeño, modelos 1940, adelante, pago los mejores precios. 5 A

FERNANDEZ Y CONTRERAS Avda Independencia 452 Fono 68530 Radios RCA Radiolas Philips Arrendamos amplificadores Reparaciones Servicio técnico H|A

7.—RESIDENCIALES. PENSIONES.

CHICITO 120 69317. PIEZAS desde 2 más personas honorables, excelente comida. 26 M

PIEZAS CON PENSION VIANDA domicilio Santa Rosa 84. H|A

PARQUE FORESTAL, RESIDENCIAL Europea Cocina de primera. Agua caliente permanente. Ambos mesa Viandas domicilio Minillas 421 Séptimo piso H|A

SE ARRIENDA PIEZA CON pensión. Se da pensión de mediodía. Natanael 251. 28 M.

8.—RESTAURANTES.

VIENE USTED COMER MUY bien Pase donde Alfredo. Club Social Décima Comuna. Chile 1050 ¡¡¡Atención esmerada! H|A.

RESTAURANT CHIQUITO. COCINA Italiana Platos exquisitos. Huérfanos 10 (Estación Central) Teléfono 93126. H|A.

9.—RELOJERIAS.

RELOJES COMPOSTURAS garantidas. Negocio Sorrio San Diego 351. Visítenos H|A.

48.—RELOJERIAS.

H. NACHMANN. RELOJERO-Técnico. Huérfanos 757. 4.o piso, oficina 406. Componemos relojes toda clase. Absoluta seriedad. Trabajos garantidos. Precios módicos. ¡Repuestos! Huérfanos 757. H. Nachmann. H|A.

48.a SANITARIOS.

LLEGARON TAZAS CORRIENTES, lavatorios, varias medidas. Silenciosos standard, nacionales, bidets, baños revestir y con patas de 5 pies y 5 1/2. Salas de baño completas, califont, varias marcas, cocinas gas enlozadas, extenso surtido en lavatorios, se hacen las instalaciones. Avenida Bernardo O'Higgins 2218, teléfono 85995, esquina Echaurren. H|A.

ARTEFACTOS SANITARIOS importados y nacionales. Surtido completo. Precios rebajados. Entregamos instalados. — 187 Carmen 187. H|A.

ADMINISTRAMOS PROPIEDADES, anticipamos renta. Caja Propietarios. 2 E 49

49.—SASTRERIAS.

SASTRERIA SALAZAR: Caballeros, niños extenso surtido corte elegante, precios incompetibles.— Alameda Bernardo O'Higgins 2783 esquina Libertad Atendemos a provincias contra reembolso. 31 M

SASTRERIA QUIROGA. Copiapó 1126 Teléfono 89430 Hechuras finas Transformaciones Especialidad en trajes sastre Precios económicos H|A

SASTRERIA WELLDRESS Hechuras forros seda $ 550 (quinientos cincuenta pesos) Independencia 353 Teléfono N.o 81093 H|A

SASTRERIA PASCUAL GRANDES facilidades de pago. Entrega inmediata San Diego 928 Ternos, confecciones hechuras finas H|A

DESDE $ 850 TRAJES SOBREMEDIDA: desde $ 700 trajes confeccionados. Sastrería Salazar Alameda Bdo O'Higgins 2782 esquina Libertad 31 M

TOBAR Y CIA SASTRERIA Medidas de alta calidad Hechuras finas Tropicales Casacas de sport Esmeralda 878 esquina 21 de Mayo (altos) Fono: 66258 H|A

ROMUALDO MERINO R. SASTRERIA Casimires finos Hechuras de primera calidad Trajes sastre, abrigos señora Puente 585 altos Fono 68342 H|A

GUENDELMAN SASTRE Hechuras finas Créditos San Diego 852, edificio del Teatro Caupolicán. 31 M

SASTRERIA "LAS DOS NACIONES" Bascuñán 36 Ternos, abrigos de medida y confección. ¡Diez meses plazo! H|A.

SASTRERIA VASQUEZ BANDERA 564 (altos). Teléfono N.o 81687. Casimires finos. Hechuras. H|A

CON SOLO $ 50 SEMANALES Ud. ordena su traje, terno sobre medido. Casimires importados y nacionales Sastrería "La Mundial" 2545, San Pablo 2545 H. A

CASIMIRES NACIONALES desde 125 pesos metro, importados desde $ 175. Depósito directo de fábrica Casa Salazar. Alameda Bernardo O'Higgins 1783 esquina Libertad. Atendemos a provincias contra reembolso. 31 M

OSORIO RECIBE HECHURAS finas desde $ 700 Ternos medida desde $ 1.300 Avenida Matucana 823. H|A.

CASIMIRES INGLESES, ITALIANOS, llegaron a precios rebajados. Casa Salazar.— Alameda Bernardo O'Higgins 2783 esquina Libertad. 31 M.

"ANTEZANA" SASTRE ANATÓMICO. Casimires ingleses. — Huérfano 880. Segundo piso. Frente a Gath y Chávez Fono 31978. H|A.

SASTRERIA "LA MENDOCINA" San Diego 255. ¡Solicite crédito! 27—Jn

¡AMPLIOS CREDITOS! SASTRERIA "La Flor de Matucana". Casimires nacionales e importados. Martínez de Rozas 3284. (Lado Correo). H|A.

HUMBERTO CACERES, EL "AS" de los cortadores. Sastrería San Diego 1651. H|A.

VISTA CON ELEGANCIA Y economía.— Sastrería Diez de Medina.— Bascuñán 32. 2 A.

53.—JUDICIALES.

QUINTO JUZGADO CIVIL EN autos N.o 9472 sobre privilegio de pobreza dictóse resolución: ha lugar lo solicitado por Carlos Egidio Puga, autorizasele litigiar en juicio nulidad matrimonio contra su mujer María Rufina Uribe, con privilegio pobreza. Secretario. 25 M.

SEGUNDO JUZGADO CIVIL, concedió posesión efectiva herencia intestada de Enrique Matte Videla a hermano Carlos Alberto Matte Videla. Secretario. 25 M.

EL JUEZ JUSTO

Por Brent and Wells

DICK TRACY

Por Charles Altroph

53.—JUDICIALES.

REMATE. EL OCHO DE ABRIL PROximo a las quince horas, ante Tercer Juzgado Civil Mayor Cuantía Santiago, remataranse bienes embargados juicio 79875, caratulados Manuel Coll Trius con Federico Geizman Bongeeriz. Bienes forman un solo lote, conocido como Frigorífico Puerto Monit, ubicado en el departamento mismo nombre y comprenderá los terrenos que se individualizan a continuación, edificios y concesiones. Los terrenos materia de la subasta se especifican como sigue: a) Primera propiedad denominada Molino Miramar, compuesta de cuatro lotes: primer lote: se encuentra inscrito a fs. 137 N.o 231 del Registro de Propiedades de Puerto Monit, correspondiente año 1942, situada camino conduce a la Chamiza, primera Subdelegación de Puerto Monit, adquirida por Sociedad Frigorífico Puerto Monit por transferencia a don Juan Hoeneisen y forma un cuadrilátero de dos líneas paralelas de cien metros de largo, que partiendo a una distancia de 38 metros entre al poniente límite Poniente, se une por su extremo Oriente con otra línea recta de 42 metros y deslinda: al Norte con el Estero de Pichipeluco y línea del Ferrocarril; Sur y Poniente, el mar, y por Poniente, terreno de la Sociedad Comercial de Chile, antes del señor Binder. Segundo lote: se encuentra inscrito a fs. 137 vta. N.o 232 del Registro de Propiedades Puerto Monit, año 1942, correspondiente misma propiedad denominada Molino Miramar, y según su título este lote tiene los siguientes deslindes: al Sur y Oeste, con la playa del mar; al Norte, con un barranco donde corre estero que desembocó en el mar; y al Este, la toma del estero y cerco que lo separa de la hijuela que fué de la Sucesión Margeladorf, después de don Guillermo Binder y posteriormente del vendedor señor Hoeneisen. Tercer lote: se encuentra inscrito a fs. 138 vta. N.o 233 del Registro de Propiedades Puerto Monit año 1942, y tiene, según sus títulos, los siguientes deslindes: al Norte, con el pie del barranquito por encima del cual va el camino del señor Briedde, y al lado Oeste, con una línea del barranco o un tronco que existe en el estero con el límite Este; al Sur, con el primer retazo limitado; al Este, con el estero de Pichipeyuco y al Oeste, terreno que perteneció al señor Guillermo Binder; hoy del señor Enrique Miquel; Cuarto lote: se encuentra inscrito a fs. 139 N.o 234 del Registro de Propiedades Puerto Monit año 1942, cuyo deslindes según título, son los siguientes: al Norte, con terreno de don Agustín Cantín, que después de don Guillermo Binder, hoy de don Enrique Miquel y el estero de Pichipeyuco; Este y Sur, terrenos fiscales y al Oeste el mar; b) Segundo propiedad, inscrita a fs. 140, N.o 235, Registro Propiedad Puerto Monit año 1942, según título se encuentra ubicada, en la primera Subdelegación, Departamento de Llanquihue y tiene los siguientes deslindes: al Norte, con el camino conduce a la chacra de don Wenceslao Larraín y separa el terreno vendido por don Julio Thiesel a don Martín J. Skrsuppa; al Sur con el terreno de don Guillermo Binder y el estero Pichipeyuco, y al Oeste, con terreno de don Agustín Briede, hoy de Cabrera. La propiedad se encuentra en poder de la Sociedad de Warrants, Gómez y Cía. Ltda., en virtud de un contrato de arrendamiento pactado con don Federico Oetzman, vigente, que deberá respetar el subastador, junto con los subarrendamientos. Minimum $ 2.017.333.32. Boleta garantía $ 201.733.33, orden Tribunal. Precio del remate se pagará contado. Bases y antecedentes, Secretaría y Juzgado y estudio abogado Jorge Ovalle Cisternas, Morandé 542. Oficina 20.— Secretario. 25 M

15 DE ABRIL PROXIMO, A LAS 15 horas, en Secretaría, Segundo Juzgado Civil de Mayor Cuantía, practicaré inventario solemne, bienes herencia yacente de Aurelio Martínez Alvarez. El Secretario. 25 M.

CAJA DE CREDITO HIPOTECARIO.— Remate judicial. 7 abril 1948, 15 horas, se rematará propiedad calle Libertad N.o 624, antes N.o 143 esta ciudad, ante 2.o Juzgado Civil Mayor Cuantía. Santiago. Mínimo, $ 50.000.— Pagadero: reconociendo por saldo reducción, deuda primitiva $ 24.700, 6-3/4 o/o, favor Caja; resto contado. Bases: Secretaría 2.o Juzgado. Juicio Caja-Manterola. Títulos: Archivo Caja Hipotecaria. Boleta: 10 o/o mínimo.— Secretario. 25 M.

53.—JUDICIALES.

NOTIFICACION.— ANTE EL Quinto Juzgado Civil de Mayor Cuantía se presentó don José Pistono Battaglino, por la Caja de la Habitación, solicitando en lo principal, se requiera de pago a don Pedro Paillaleve Aynol, a fin que cancele en el plazo de 30 días $ 1.875.37, intereses penales y costas, bajo apercibimiento. Primer otrosí: La Caja tramita procedimiento especial, Caja Crédito Hipotecario; Segundo: reserva derecho designar depositario; Tercero: Solicita que el demandado fije domicilio dentro del radio urbano del Tribunal, en el término de emplazamiento, bajo apercibimiento notificársele toda resolución por estado diario; Cuarto: La Caja tramita en papel simple; Quinto: Devolución de documentos; Sexto: Designa abogado patrocinante y confiere poder. Juzgado Proveyó: Santiago, 28 de noviembre de 1945. A lo principal, tercero y quinto otrosíes, como se pide; al primero, segundo, cuarto y séptimo otrosíes, téngase presente; al tercer y sexto, como se solicita; y al quinto, no ha lugar. Asígnese el N.o 8935. Con el mérito de las diligencias posteriores ordénese notificar demanda por tres avisos en los diarios LA NACION, "La hora", y por una vez en el Diario Oficial. En consecuencia, notifico y apercibo a don Pedro Paillaleve A.— El Secretario. 24 M.

SEGUNDO JUZGADO CONCEDIO posesión efectiva, herencia intestada de Santiago Aravena Casanova a Manuel Humberto Aravena Mella, sin perjuicio derechos cónyuge Pilar Mella. Secretario. 25 M.

QUINTO JUZGADO CIVIL MAYOR Cuantía, autos 9946, autorización enajenar propiedades menores Luis Aníbal Pérez Vargas y Alicia Hortensia, María Berta y Sergio Adolfo Pérez Gallardo, fijó 12 abril próximo, 16 horas remate propiedades: Parte Poniente sitio 241, calle Barros Arana, plano Población Buines Comuna Renca. Mínimo $ 50.000, casa y sitio calle Rafael Egaña 105 Población Buines, Comuna Renca. Mínimo $ 80.000. Bases y antecedentes en Secretaría, autos mencionados y estudio abogados José Alberto Echeverría y Flavio Valencia.— Secretario. 25 M.

NOTIFICACION.— ANTE TERcer Juzgado Civil de Mayor Cuantía se presentó don José Pistono Battaglino, por la Caja de la Habitación, solicitando en lo principal se requiera de pago a don Cristóbal Almonacid A., a fin que cancele en el plazo de 30 días $ 1.602.14, intereses penales y costas, bajo apercibimiento. Primer otrosí; La Caja tramita procedimiento especial, Caja Crédito Hipotecario; Segundo: reserva derecho designar depositario; Tercero: Solicita que el demandado fije domicilio dentro del radio urbano del Tribunal, en el término de emplazamiento, bajo apercibimiento notificársele toda resolución por estado diario; Cuarto: La Caja tramita en papel simple; Quinto: Devolución de documentos; Sexto: Designa abogado patrocinante y confiere poder. Juzgado Proveyó: Santiago, 28 de noviembre de 1945. A lo principal, tercero, quinto y sexto otrosíes, como se pide; al primero, segundo, cuarto y séptimo otrosíes, téngase presente; al quinto, no ha lugar. Asígnese el N.o 8935. Con el mérito de las diligencias posteriores ordénese notificar demanda por tres avisos en los diarios LA NACION, "La Hora" y por una vez en el Diario Oficial. En consecuencia, notifico y apercibo a don Cristóbal Almonacid Almonacid.— El Secretario. 24 M.

REMATE: ANTE QUINTO JUZGADO Civil Santiago, remataráse 10 abril próximo, 10 horas, propiedad ubicada en San Bernardo calle Barros Arana 478. Avalúo 50.000.00; mínimum posturas dos tercios avalúo. Garantía 10% mínimum. Boleta o vale vista orden Caja Nacional Ahorros. Demás bases y antecedentes, juicio Bernal con Sola. Manisrola. Secretario. 25 M

DR. SAAVEDRA
GALVEZ N.o 178
FONO: 66811

53.—JUDICIALES.

SEGUNDO JUZGADO CIVIL, concedió posesión efectiva, herencia intestada de: José Ramón López Gálvez, a hijas: Enedina y Mirta López Clavero; y Felisa Oriana López Valenzuela. Secretario. 25 M.

NOTIFICACION.— ANTE TERcer Juzgado Civil de Mayor Cuantía se presentó don José Pistono Battaglino, por la Caja de la Habitación, solicitando en lo principal se requiera de pago a don José A. Muñoz S., a fin que cancele en el plazo de 30 días $ 5.692.02 intereses penales y costas, bajo apercibimiento. Primer otrosí: La Caja tramita procedimiento especial, Caja Crédito Hipotecario; Segundo: Reserva derecho designar depositario; Tercero: Solicita que el demandado fije domicilio dentro del radio urbano del Tribunal, en el término de emplazamiento, bajo apercibimiento notificársele toda resolución por estado diario; Cuarto: La Caja tramita en papel simple; Quinto: Devolución de documentos; Sexto: Designa abogado patrocinante y confiere poder. Juzgado Proveyó: Santiago, 28 de noviembre de 1945. A lo principal, tercero y quinto otrosíes, como se pide; y a los restantes téngase presente. Papel de tres pesos N.o 75448. Con el mérito de las diligencias posteriores ordénese notificar demanda por tres avisos en los diarios LA NACION, "La hora", y por una vez en el Diario Oficial. En consecuencia, notifico y apercibo a don Luis A. Muñoz S., a fin que cancele en el plazo de 30 días $ 2.830.83 intereses penales y costas, bajo apercibimiento. Primer otrosí: La Caja tramita procedimiento especial, Caja Crédito Hipotecario; Segundo: Reserva derecho designar depositario; Tercero: Solicita que el demandado fije domicilio dentro del radio urbano del Tribunal, en el término de emplazamiento, bajo apercibimiento notificársele toda resolución por estado diario; Cuarto: La Caja tramita en papel simple; Quinto: Devolución de documentos; Sexto: Designa abogado patrocinante y confiere poder. Juzgado Proveyó: Santiago, 8 de noviembre de 1945. A lo principal, tercero, quinto y sexto otrosíes, como se pide dejándose copia del documento; a los restantes, téngase presente número 75113. Con el mérito de las diligencias posteriores ordénese notificar demanda por tres avisos en los diarios LA NACION, "La hora" y por una vez en el Diario Oficial. En consecuencia, notifico y apercibo a don Luis Alberto Muñoz S.— El Secretario. 24 M.

SEGUNDO JUZGADO CIVIL, concedió posesión efectiva, herencia intestada de: Alfredo Orrego, a hijos: Alfredo; José Manuel y Carmen Matilde Orrego Villela, sin perjuicio derechos cónyuge sobreviviente Josefina Villela. Secretario. 25 M.

TERCER JUZGADO CIVIL, MARzo dieciocho, concedió posesión efectiva, herencia intestada, don Carlos Pedraza Olave, a Carlos Alejo y Luis Humberto Pedraza Quiroz, sin perjuicio derechos cónyuge doña María Luisa Quiroz. Inventario solemne practicaré Secretaría, marzo 30; 16 horas. Secretario. 25 M.

REMATE.— EL 30 DE MARZO, A las quince horas, en Bandera 342, Secretaría Primer Juzgado Civil Mayor Cuantía saldrá a remate propiedad ubicada en calle Borja sin número de esta ciudad, inscrita fs. 7529, N.o 13009 Reg. Propiedad 1946 y a fs. 2854 N.o 5675 Registro Propiedad año 1947, del Conservador Bienes Raíces Santiago: propiedad de que son dueños menores Juan Hernán y María Magdalena Pérez Sepúlveda. Mínimum: $ 200.000 al contado. Boleta: 10 %, mínimum. Más antecedentes expediente N.o 108374, Pérez S. Juan, autorización para enajenar del Juzgado indicado.— El Secretario. 25 M.

53.—JUDICIALES.

TERCER JUZGADO CIVIL, MARzo, veintidós, concedió posesión efectiva herencia don Raúl Omar Sánchez Muñoz, a su heredera testamentaria, doña Marta Edilia Muñoz viuda de Sánchez. Inventario solemne practicaré Secretaría, marzo treinta, dieciséis horas Secretario. 25 M.

TERCER JUZGADO CIVIL, MARzo veintitrés, concedió posesión efectiva herencia intestada don Ernesto Román Concha, a Nora Encarnación y Ernesto Antonio Román Zurita, sin perjuicio derechos cónyuge doña Ester Zurita Muñoz. Secretario. 29 Mzo.

TERCER JUZGADO CIVIL, MARzo veintitrés, concedió posesión efectiva herencia intestada doña Edelmira de la Maza Gómez a Eugenia Elena, Mario Benjamín y Carmen Corina Perry de la Maza, sin perjuicio derechos cónyuge don Benjamín Perry Vega. Inventario solemne practicaré Secretaría, marzo 31 dieciséis horas. Secretario. 29 Mzo.

TERCER JUZGADO CIVIL, MARzo diecisiete, concedió posesión efectiva herencia intestada don Salustio Calderón Guevara, a su madre doña Zoila Guevara viuda de Calderón. Secretario. 29 Mzo

EXPROPIACION, EN EXPEDIENte expropiación "Fisco con Inzunza Carlos". Cuarto Juzgado Civil, expidió sentencia 23 septiembre último, ordenando el pago de la suma de $ 2.883.980, valor inmuebles números 570 a 572, de calle Gálvez, y 1149 y 1155 al 1175 de calle Eyzaguirre. Corte Apelaciones sentencia 31 diciembre último, confirmó la de primera instancia. Para los efectos legales se hace la presente publicación. — Puyó, secretario 24 Mzo

QUINTO JUZGADO CIVIL CONcedió posesión efectiva herencia intestada de Guillermo Bonilla Opazo a Elisa Flores Orellana y a Teófilo Bonilla Opazo.— Secretario. 25 Mzo

ANTE CUARTO JUZGADO CIVIL Menor Cuantía ésta, rematarase 14 abril, 15 horas, propiedad Pasaje Recabarren sin número. Mínimo: $ 9.333.34. Bases: Ejecución Cornejo Pedro con Mejías Ramón.— El Secretario. 25 Mzo

TERCERA COMPAÑIA DE BOMBERO "Claro y Abásolo".— De orden del señor Capitán, cito a la Compañía a ejercicio para hoy a las 22 horas. Punto de reunión el Cuartel. Uniforme de trabajo El Ayudante.

SEXTO JUZGADO TRABAJO: 8 abril próximo, a las 12 horas, ante Martillero de San Bernardo, don Pedro N. González en Arturo Prat 499 efectuaráse remate especie embargada en juicio "Caja de Seguro Obligatorio con María Jería" que consiste en un sillón confortable en tapiz floreado.— Secretario. 27 M.

BOMBAS.

SEXTA CIA. DE BOMBEROS "Salvadores y guardias de propiedad".— De orden del señor Capitán, cito a la Compañía a ejercicio para el martes 23 y miércoles 24 del presente a las 8 horas. Punto de reunión el Cuartel. Uniforme de Trabajo.— El Ayudante. 24 M.

Sociedad Agrícola y Forestal
COLCURA S. A.

Se avisa a los señores accionistas que los títulos de acciones correspondientes a la suscripción del segundo lote, se encuentran a su disposición en las oficinas de la Compañía en Blanco 759, Valparaíso, y Huérfanos 979, 7.o piso, Santiago, donde podrán ser retirados desde el 22 del actual.

Valparaíso, 20 de marzo de 1948.

EL GERENTE.

BOMBAS.

4EME CIE. DE POMPIERS "POMpe France". Excercice de Compagnie Mardi 23 et Jeudi 25 Mars, à 20.30 Hrs. Tenue de Travail. Réunion au Stade Francais. Le Capitaine. 23 M.

3.a CIA. DE BOMBEROS DE ÑUÑOA "Voluntad y Sacrificio". De orden del señor Director, cito a la Cía. a sesión para el día miércoles 24 a las 22 horas. Tabla: Elección de tesorero, Admisión de voluntarios y Asuntos varios.— El Secretario. 24 M.

OCTAVA COMPAÑIA DE BOMberos, "La Unión es Fuerza". De orden del capitán, cito a la Compañía a Ejercicio los días lunes 22, y miércoles 24 del presente, a las 21.45 en el Cuartel. Uniforme de trabajo. — El Ayudante. 24 M.

ÓPTICA
EL GOLFO
HAMPERSLEY
AGUSTINAS 1090
ESQUINA BANDERA
CASILLA 3698
Teléfono 86075

BOMBAS.

PRIMERA CIA. DE BOMBEROS "Deber y Constancia".— Cito a la Compañía a ejercicios para el martes 23 y miércoles 24, a las 22.15 horas, y para el jueves 25 a las 5.30 horas. Punto de reunión el Cuartel. Uniforme de trabajo.— El Ayundante. 25 M.

NOVENA COMPAÑIA DE BOMberos "Deber y Abnegación".— Cito a la Compañía a ejercicio para el lunes 22 y miércoles 24 del presente, a las 21.45 horas. Reunión en el Cuartel. Uniforme de trabajo.— El Ayudante. 24-M.

SEGUNDA COMPAÑIA DE BOMberos "Esmeralda".— Citase a la Compañía a ejercicio para los días martes 23, miércoles 24 y jueves 25 del presente, a las 8 horas. Punto de reunión: Avenida Recoleta y Unión. Uniforme de trabajo.— El Ayudante. 23-M.

DECIMA COMPAÑIA DE BOMberos "Bomba España".— De orden del capitán, cito a la Compañía a ejercicio para los días lunes 22 y miércoles 24 del presente. Punto de reunión el cuartel, a las 20.30 horas.— El Ayudante. 24-M.

12.a COMPAÑIA DE BOMBEROS "Chile Excelsior".— Cito a la Compañía a ejercicio para los días martes 23, miércoles 24 y jueves 25 del presente a las 21.45 horas con uniforme de trabajo. Punto de reunión, Plaza Brefila.— El Ayudante. 25-M.

TRIBUNALES DE JUSTICIA

MOVIMIENTO DE AYER

CORTE SUPREMA

PRIMERA SALA. — Relator, señor Urrutia.— 1, sin tribunal, 2 suspendida, 3 trámite. Las demás no vistas.

SEGUNDA SALA. — Relator, señor Matte.— 1 Cía. Carbonífera Lota con I. Internos, alegatos pendientes. Las demás no vistas.

Fallos del acuerdo: Queja civil, A. Cusicanqui, ha lugar; contra M. Pérez P., sin lugar fondo; contra V. Dumont, desistida apelación R. Herrera L. con Caja Prev. EE. Municipales, sin lugar fondo; Queja trabajo S. Navarrete, sin lugar.

CORTE DE APELACIONES

PRIMERA SALA.— Relator señor Francisco de la Barra.

EXCARCELACIONES: N.o 1, c/ Eulogio Quiroga M. y otros, sin tribunal. N.o 2, c/ Santiago Avila M. y otros, confirmada. N.o 3, c/ René Quiroz B. y otros, confirmada.

CAUSAS DE TABLA: N.o 1, c/ Humberto Navarrete, sin tribunal. N.o 2, Pedro Muñoz c/ Julio Burgos, trámite. N.o 3, Héctor Salas c/ Rafael Carrasco, sin tribunal. N.o 4, c/ Pedro Quirez, confirmada con declaración. N.o 5, Fermín Vásquez c/ Emilio Nieto, acuerdo y diligencia. Las demás no vistas.

EN CUENTA: Darío Lermanda c/ Teodoro García, desierta.

FALLADA EN ACUERDO: Calixto Trejo c/ Osvaldo Castro, revocada.

SEGUNDA SALA.— Relator, señor Pemés.

EXCARCELACIONES: N.o 1, c/ Luis Rodríguez y otros, confirmada. N.o 2, c/ Leonor Aguilera L., aprobada. N.o 3, c/ Francisco J. Hirmass R., confirmada. N.o 4, c/ Armando Vidal, confirmada.

CAUSAS DE TABLA: N.o 1, María Angélica Moreno Morandé, Tuición, alegatos pendientes. La N.o 10, suspendida. Las demás no vistas.

FALLADAS EN ACUERDO: Adelaida Blanchaird c/ Humberto Negrete, confirmada con declaración.

TERCERA SALA.— Relator, señor Emilio Guerrero.

EXCARCELACIONES: N.o 1 c/ Sergio Jara V., confirmada. N.o 2, c/ Luis Erazo E., y otros, confirmada. N.o 3, Saín Arrieta c/ Daniel Ponce y otros, suspendida.

CAUSAS DE TABLA: N.o 3, c/ Luis González, trámite. N.o 4, c/ Rafael Brizuela, confirmada. N.o 5, c/ Pedro Espinoza, sin tribunal. N.o 6, Olivia Vera c/ Roberto Jaime N., confirmada. N.o 7, c/ Ramón General Gallardo, confirmada. N.o 8, Víctor Morán y otros c/ Jorge (Sepúlveda) Riveros, confirmada. Las N.os 1, 2 y 9, suspendidas. Las demás no vistas.

FALLADA EN ACUERDO: Luis Cordovez con Camilo Mage, revocada.

CUARTA SALA.— Relator, señor Benjamín Rivera.

EXCARCELACIONES: N.o 1, c/ Víctor Morales, suspendida. N.o 2, c/ Augusto Méndez, confirmada. N.o 3, c/ Néstor Baeza y otros, confirmada.

CAUSAS DE TABLA: N.o 1, c/ Carlos 2.o Castillo, sin tribunal. N.o 3, c/ Miguel Espinoza y otros, sin tribunal. N.o 4, María Vicencio c/ Antonio Collao, confirmada. N.o 5, c/ Gustavo Rau Barba, parte Sindicatura de Quiebras, acuerdo. Las N.os 2, 10 y 11, suspendidas. Las demás no vistas.

FALLADAS EN ACUERDO: c/ José Pérez Zúñiga, confirmada con declaración. c/ María Gutiérrez, entregado borrador.

QUINTA SALA.— Relator, señor Martín.

EXCARCELACIONES: N.o 1, c/ Juan Monserrat y otro, sin tribunal. N.o 2, c/ Raúl Gacitúa y otros, confirmada. N.o 3, Laura Urtubia c/ Armando Molina, suspendida.

CAUSAS DE TABLA: N.o 1, Albónico Hnos. Ltda. con Cooperativa Agrícola de Puerto Montt, sin tribunal. N.o 3, Néstor Santillán con Andrejina Penizza, sin tribunal. N.o 5, Manuel Massoni con Mario Mendoza, trámite. N.o 7, Darío Moreno con Hernán Santibáñez, sin tribunal. No. 8, Alberto Mathieu con Blanca Chiriboga, sin tribunal. N.o 9, Fernando Alzérreca con Luis Alzérrega, sin tribunal. N.o 10, Ernestina Sandoval con Luis A. Fuentes, sin tribunal. N.o 11, Abel Narváez con Julio Alvarado, confirmada. N.o 12, María del Carmen Pérez con Hugo Martel, sin tribunal.

SEXTA SALA.— Relator, señor Muñoz.

EXCARCELACIONES: N.o 1, c/ Arnoldo Lafferte C., revocada. N.o 2, c/ Enrique Aranguiz y otros, suspendida. N.o 3, c/ Juan Pío, Gálvez, aprobada. N.o 4, c/ Juan Rosales, confirmada. N.o 5, Recurso de Amparo de Juan Sepúlveda, sin lugar.

CAUSAS DE TABLA: N.o 1, Eduardo Calaso con Starno y Cía. Ltda., confirmada. N.o 2, Manuel Lavín con Juan Miguel Orellana, confirmada. N.o 3, Vicente Ibacache con Elba Toro, confirmada.

GRAN DEMOLICION
HUERFANOS 1079

Cortinas metálicas, vigas TT, descargas de fierro fido., fierro para techo, balcones de fierro, claraboyas, vitreaux, ventanas, puertas, tablas de piso y cielo, pino oregón, rolos, ladrillos, tejas, baldosas, mármol y otros materiales. Venta en la demolición y A. Prat 650, fono 67949.

PROPIEDADES

...000.— INDEPENDENCIA, galería, comedor, ...dormitorios, cocina, servicios.
...000.—GARIBALDI, Ñuñoa, inmediato Avenida Monit, galería, living, comedor, tres dormitorios, piezas empleada. Oportunidad.
...000.—JUAN S. BACH, San Miguel, bungalow ...cuadra, 15 x 35, living, comedor, tres dormitorios, toilettes, cocina. Fácil terminación. Deuda 61 mil pesos, Caja Fuerzas Armadas.
...000.—SAN FRANCISCO y CURA MARCHANT, ...a calle, dos casas antiguas refaccionar, nueve piezas, servicios, gaipón, Facilidades.
...000.—BULNES, galería, comedor, 4 dormitorios, ...ventilos, cocina, despensa, toilette.
...000.—FRANCISCO VILLAGRA Ñuñoa, bungalow nuevo, salón, hall, tres dormitorios, baño completo.
...000.—LORD COCHRANE, comedor, 5 dormitorios, despensa, toilette, dos piezas y servicio empleada, tres patios, etc.; pequeña deuda Caja.

295.000.—CARMEN, living, comedor, hall, cinco dormitorios, cocina, servicio empleada, toilette.
310.000.—RAMON OCAMPO, asismica, hall, comedor, 3 dormitorios, baño de lujo, todo servicio.
310.000.—CARMEN, consultorio médico, living, comedor, tres dormitorios, baño de lujo, cocina y thermo eléctrico, teléfono, servicios empleada.
330.000.—BARON DE JURAS REALES, Conchali, propiedad de renta, superficie 20 x 50; 3 casas.
360.000.—ANDRES BELLO, 9.10 x 57, antigua, numerosas dependencias.
400.000.—Dr. JOHOW, Plaza Ñuñoa, cinco dormitorios, cocina, repostero, todo servicio.
420.000.—CATEDRAL, cerca Avenida Brasil, dos pisos, asismica, terminaciones de lujo, servicio completo, muchas dependencias, toda comodidad.
500.000.—AVENIDA JESUS, dos pisos independientes; dos casitas interiores de renta. Oportunidad.
600.000.—A. PRAT, cerca Alameda, trece habitaciones, galería, dos patios. 12 x 42.

531.000.—BROWN SUR, Ñuñoa, bungalow moderno, living, comedor, cuatro dormitorios, hall, baño completo cocina a gas instalada.
620.000.—AVDA. BLANCO ENCALADA, frente Escuela Ingeniería, dos pisos, muy amplia, buena renta.
635.000.—AVDA. M. MONTT, Ñuñoa, chalet dos pisos, asismico, hall, salón, dos comedores, 4 dormitorios, todo servicio; interior: Departamento de renta. Oportunidad.
650.000.—HURTADO RODRIGUEZ.— inmediato Huérfanos, dos pisos independientes, numerosas habitaciones, parquets, baños completos, todo servicio
850.000.—HERNAN CORTES, Ñuñoa, chalet dos pisos, asismico, terminaciones de lujo, toda comodidad, teléfono instalado, calefacción ultramoderna.
850.000.—RAMON SUBERCASEAUX, Gran Avenida, paradero 5, lindo bungalow tipo español, todo lujo, calefacción central; lo mejor de Gran Avenida.
1.050.000.—RANCAGUA, chalet moderno, asismico, 15 x 50. Departamento de renta y casa-habitación. Valor comercial de tasación.
1.300.000.—V. MACKENNA, chalet

ULTIMA PAGINA DE ESTA EDICION
EDICION DE 18 PAGINAS.— PRECIO $ 2.—

LA NACION

MIERCOLES 24 DE MARZO DE 1948
SANTIAGO DE CHILE

El 9 de abril: Frontado con Rendich

Indiscutiblemente que el campeón peruano Antonio Frontado, con su actuación del domingo frente a Antonio Fernández, dejó en claro de que es un auténtico crack del boxeo sudamericano.

En seis rounds demostró sus aptitudes, aún cuando hay muchos aficionados que tienen el presentimiento, no infundado, por cierto, de que el pugilista extranjero cuenta con mayores medios combativos. Se subentiende, entonces, que existe todavía la duda de su real capacidad, por lo que habrá de verlo frente a otro hombre que esté en situación de exigirlo más, porque la verdad es que la afición local desea cerciorarse de todas aquellas virtudes que posee el invicto pugilista del Perú, de las que tanto se ha preocupado la prensa limeña.

AHORA CON RENDICH

La misma tarde que el campeón peruano venció a nuestro crack máximo, se habló de una segunda presentación de Frontado en esta capital. Luego surgió el nombre del campeón nacional de los pesos mediomediano, Carlos Rendich, como hombre indicado para oponerle al vencedor de Antonio Fernández. Aquella misma tarde, quedó arreglado en principio este segundo match del campeón peruano en nuestra capital, trámites que finalizaron en un acuerdo positivo.

AYER FIRMO EL CAMPEON CHILENO

En la tarde de ayer, concurrió a la Federación de Box de Chile, el campeón Carlos Rendich, acompañado de su entrenador actual, don Andrés García, a fin de lograr un acuerdo con la empresa Simonet-De la Fuente y hacer realidad este combate que en una ocasión estuvo a punto de realizarse en Lima, y que por una inesperada afección sufrida por el boxeador local la noche antes del combate, debió postergarse indefinidamente.

Ahora, se ha aprovechado la oportunidad para ofrecer en Santiago esta pelea que debió haberse hecho en Lima, no obstante, debieron zanjarse varias dificultades relacionadas con la fecha del encuentro, pues el peruano debe regresar cuanto antes a Lima. A fin de conceder la facilidad que solicitaba el representante de Antonio Frontado, hubo acuerdo para realizar este match el viernes 9 de abril próximo en el ring del Teatro Caupolicán. Sin embargo, Rendich hizo ver la inconveniencia de la fecha, pues él también tenía derecho a solicitar una facilidad, cuál es, la de disponer de un tiempo prudente para adiestrarse, ya que este compromiso es el más serio de cuantos ha debido cumplir. Rendich solicitó la fecha del 16 como mínimo; pero hubo de ceder ante la disyuntiva de mantenerse inactivo por espacio de tres meses. Llegado a un arreglo, el pugilista local recibirá el 16 por ciento de la entrada bruta, descontados los impuestos de rigor.

SE CONCENTRARA EN SAN BERNARDO

A fin de lograr un buen estado físico, dentro del tiempo limitado que tendrá el campeón nacional, Rendich se trasladará hoy a San Bernardo con su entrenador Andrés García, donde permanecerán hasta el día mismo del combate. Carlos Rendich se entrenará en un Club de aquella localidad, donde dispondrá de todas las facilidades del caso.

Quedaron designadas las autoridades del fútbol chileno

En sesión de anoche, que contó con la concurrencia de más de 70 delegados

Con la asistencia de más de 70 delegados se celebró ayer la asamblea del Consejo General, convocada por las autoridades de la Federación de Fútbol de Chile, con el objeto de conocer la memoria de las actividades desarrolladas por el fútbol amateur en la temporada oficial de 1947, y proceder a elegir los miembros del comité que constituirán el directorio superior de la entidad máxima de este deporte.

Una vez abierta la sesión, el señor Fernando Larraín, presidente en ejercicio de la fracción amateur del fútbol nacional, procedió a dar lectura a la memoria que presentaba la mesa directiva, a los representantes de las Asociaciones de provincias. En este resumen, quedaron marcadas las gestiones desplegadas por la dirigente en procura de una mayor difusión y progreso del fútbol aficionado, como también la intervención que le había cabido en las directivas dispuestas junto a la División de Honor, con quién, dijo, mantenemos las más cordiales relaciones.

Aprobada la cuenta, usó de la palabra el delegado de Rengo, señor Humberto Terán, que hizo mención a la labor cumplida por el señor Larraín y demás directores, para quiénes solicitó acto seguido un voto de aplauso.

A continuación se procedió a tomar la votación para los cargos de presidente, secretario y directores. En la primera de éstas, resultó reelegido por unanimidad el señor Fernando Larraín; para el puesto de secretario, el veredicto favoreció a don Flavio Valencia; y para directores, los señores Rafael Fuenzalida, Héctor Bravo y Ernesto Allendes, los dos primeros por abultada mayoría, en tanto que el último debió luchar con don Alfonso Silva, que en tres votaciones reunió 28 votos.

El nombramiento del nuevo directorio, reelegido ayer con la sola excepción del señor Allendes, que entra en reemplazo de don Rufino Feito, será ratificado en la asamblea que celebrará el consejo superior el 31 de este mes, fecha en que se procederá a designar la persona que ocupará el cargo de presidente de la Federación de Fútbol de Chile.

Como se sabe, el comité superior lo integrarán las personas elegidas ayer por el fútbol amateur, y por los representantes de la División de Honor, Sres. Pedro Foncea, Oscar de la Cruz, Rodolfo Alonso, Jorge Fica, y Raúl Maffey, designados hace días por el fútbol profesional.

A la asamblea de anoche concurrieron los directores señores Fernando Larraín, Rufino Feito, Flavio Valencia, Héctor Bravo y Rafael Fuenzalida, y los delegados señores Andrés Solís, de Arica; utenberg Rossel, de Andacollo; Santiago Murphy, de la A. Alejo Barrios; Abraham Sufán, de Angol; José Ruiz, de Chuquicamata; Francisco Silva, de Copiapó; alvarino Molina, de Calama; Luis Díaz, de Chañaral; Juan Ramírez, de Coquimbo; Guillermo Soublette, de La Calera; René Cornejo, de Caletones; Francisco Espinoza, de Cauquenes; Francisco Cabezas, de Chillán; Luis Mesa, de Concepción; Eugenio Encina, de Curacautín; Osvaldo García, de Illapel; Mario Bravo, de Nueva Imperial; Ernesto Blanco, de Iquique; Augusto Castillo, de Limache; Albino Riveros, de La Cisterna; Hernán Muñoz, de Los Angeles; Juan Cavada, de La Unión; Jorge Crignola, de María Elena; José Sanhueza de Maipú; Juan Poblete, de Melipilla; Alfonso Robles, de Molina; Efraín Fernández, de Magallanes; Carlos Oliva, de Ñuñoa; Manuel Latorre, de Ovalle; Humberto Muñoz, de Potrerillos; Duncan Silva, de Pedro de Valdivia; Tito González, de Putaendo; Ladislao Calderón, de Providencia; Alberto Bachelet, de Puerto Montt; René Araya, de Quillota; Francisco Catto, de la Quinta Normal; Albino Jaramillo, de Rancagua; Humberto Terán, de Rengo; Luis Herrera, de San Felipe; Raúl Valencia, de Santiago; René Court, de San Antonio; Sergio Letelier, de San Bernardo; Manuel Soto, de Sewell; Fernando Ramírez, de San Vicente; Fernando Vivanco, de San Fernando; Octavio Carrillo, de Schwager; Héctor Soublette, de Talca; Alfredo Medina, de Talagante; Ernesto Fuentes, de Talca; Alfonso Silva, de Talcahuano; Carlos Novoa, de Traiguén; Héctor Briones, de Temuco; Francisco Hinojosa, de Vallenar; Lautaro Avila, de Valparaíso; Oscar Bone y Pedro Campos, de Viña del Mar; Juan Tihista, de Victoria; Renato Aburto, de Curanilahue; Lautaro Rossel, de Inca de Oro; Luis Siñuela, de Los Andes; Demetrio Acevedo, de Llay Llay; Julio González, de Buin; Mario Calderón, de Mallarauco; Jorge Lizama, de Mulchén; Héctor González, de la A. Naval; Teobaldo Ramírez, de Pirque; Luis Maturana, de Pitrufquén; Luis Vilches, de Quillpué; Alfredo Bravo, de Salamanca; Miguel Cáceres, de San Miguel; Alberto Vallejo, de Santa Cruz; Vicente Tórtora, de San Javier; Carlos Roy, de Villarrica; y Dr. Lister Rossel, de Linares.

Don Fernando Larraín

Don Alfonso Silva C.

Don Oscar de la Cruz

Don Luis Valenzuela

Don Pedro F...

SERVICIO A. F. P.

El irlandés R. Monaghan, nuevo campeón mundial de peso mosca

DERROTO EN BELFAST A JACKIE PATTERSON.

BOX

NOTTINGHAM, 23 (Agence France Presse).—El boxeador francés Ray Famechon el mejor peso pluma del Viejo Continente, ha sido por fin consagrado campeón de Europa. Descalificado ante Al Phillips, Famechon enfrentaba esta tarde al vencedor de este último, Ronnie Clayton.

Aparte del segundo y octavo round, Clayton fué netamente dominado y desde el décimo round, la ventaja del francés era tal que únicamente un K. O. podía permitir al inglés conservar su título. Los cinco últimos rounds fueron, todos para Famechon, que ganó por decisión en quince rounds.

El hermano de Ray Famechon, Andrés Famechon, ganó claramente en 10 rounds al inglés Billy Thompson, campeón de Europa de peso liviano.

BELFAST, 23 (Agence France Presse).—El irlandés Rainty Monagham conquistó el título de campeón del mundo en la categoría mosca, esta tarde en Kings Hall de Belfast, además de los títulos de campeón de Gran Bretaña y del Imperio Británico al derrotar por K. O. al séptimo round al escocés Jackie Patterson.

El combate en su conjunto fué poco interesante, pero resultó extraordinaria la ovación y la atemósfera a raíz de la victoria de Monagham. El nuevo campeón del mundo cantó por radio canciones folklóricas irlandesas, coreadas por millares de sus hinchas.

Se recuerda que Patterson tuvo grandes dificultades para hacer el peso en la categoría mosca. No obstante lo logró y no pareció esta tarde resentirse de los recientes esfuerzos, pues dió prueba de una agilidad que sorprendió a todo el mundo.

Al sonar la campana del primer round Monagham empezó atacando y en el segundo round derribó a Patterson por siete segundos. El tercer round fué tan calmado que el árbitro, Tommy Little, pidió a los boxeadores hacer más pelea.

Hasta el séptimo asalto no obstante, en cada vuelta hubo un momento falto de interés de dos minutos. Si el séptimo fué concluyente, igualmente fué el único disputado. Fué el gran error de Patterson, pues Monagham aprovechó para lanzar un violento derecho a la cara que obligó a Patterson a permanecer por nueve segundos sobre la lona.

Apenas se levantó, Patterson fué arrinconado contra las cuerdas y una lluvia de golpes cayó sobre él. Finalmente un derechazo a la mandíbula hizo caer definitivamente a Patterson, quien tuvo que ser transportado a su rincón por sus seconds.

ESQUI

LONDRES, 23 (Agence France Presse).— En el match de hockey sobre hielo disputado en Escocia, Checoeslovaquia ganó a Raiders por 8|5.

"LA NACION" JUEGA FUTBOL ESTA TARDE

Con dos equipos se miden esta tarde los equipos de LA NACION con los de La hora, en la cancha Yarur. Por el segundo elenco de LA NACION jugarán: René Henríquez, Rolando Navarro, Carlos Undurraga, Julio Cavieres, Roberto Salinas, Angel Díaz, Gustavo Jiménez, Rubén Retamal, Rubén Contreras, Mario Estay, José Díaz, Luis Aguila, Quintín Contreras, Juan Cuevas, Luis Toro, Rafael Acevedo, Eucarpio Castro, Osvaldo Pizarro y Alfonso Arredondo. Por el primer cuadro jugarán: Esteban Vilumbrales, Joaquín Vergara, Oscar Farías, Armando Céspedes, Rutilio Pizarro, Waldo Antognini, Julio González, Emilio Pizarro, Raúl Jofré, Vicente Vergara, José Andalc, Sergio Canales, Eduardo Flores, Valentín Herrera y Gilberto Yáñez.

Los segundos equipos se miden a las 14.45 horas.

MURIO EL DIRIGENTE DON GILBERTO VALDES

Falleció el señor Gilberto Valdés Manlén, presidente y socio fundador del club deportivo Cisne Negro. Sus funerales se realizarán mañana, a las 16.30 horas, y partirán desde Vargas 4662.

ESTA NOCHE SE INICIA TORNEO DE PING PONG

Organizado por el club Igualdad y Trabajo se iniciará esta noche a las 21 horas, en Andes 3028 un torneo de ping-pong, y en cuya fecha inaugural se miden la entidad local con el Lautaro.

Se anuncia la participación de Raúl Riveros, Francisco Olazarri, Vicente Gutiérrez, Miguel Flores, Hirám Albala, Raúl Núñez y otros destacados jugadores de la capital.

Valeria Donoso se impuso por 6-2 y 6-0 a Rosa Yunis, en la tercera etapa del Torneo de Tenis

Que seguirá esta tarde

En forma contraria a lo que se esperaba, se resolvió el match de single que por el campeonato de tenis de Chile, protagonizaron ayer Valeria Donoso y Rosa Yunis, ya que esta última no ofreció mucha resistencia a la actual campeona, quien no necesitó recurrir a sus mejores medios, para dar cuenta de su débil rival, en dos juegos, cuyo score fué de 6|2 y 6|0.

Lo mismo ocurrió en los mixtos que figuraban en el programa de la tercera etapa, pues sin esfuerzos, Pilar Trullenque y Renato Achondo se impusieron sobre la pareja Olga Latrille-Carlos Sanhueza, por 6|3 y 6|4, y Hellen Giroux-Alfredo Trullenque tampoco rindieron sus mejores empeños ante Lucía de Castellano-Eduardo Buse, ya que esta última combinación no logró entenderse en ningún momento, cayendo vencida por 6|3 y 6|1.

CUARTA ETAPA

El campeonato prosigue esta tarde, con los siguientes partidos:

A las 16.30 horas: Irma Covarrubias-Clotilde Lizana con Yolanda del Solar-María de Silva; Valeria Donoso-Ignacio Galleguillos con Ivonne Ramírez-Mario Flores.

MAÑANA

Para mañana, la Federación fijó los encuentros siguientes:

A las 16.30 horas: Valeria Donoso-Pilar Trullenque con Margarita Bender-Ivonne Ramírez; Eda de Wood-Marcelo Taverne con Elsa de Heegewald-Jorge Morales.

6.a Y 7.a JORNADAS

El fixture de la 6.a y 7.a jornadas, a cumplirse el viernes y el sábado próximo, es el siguiente:

Viernes 26, a las 9 horas: Eduardo García con Carlos Martínez; Rodrigo Ossandon con Iván Salas; Valeria Donoso con Clotilde Lizana. A las 10.30 horas: Eduardo Buse (Perú) con Ignacio Galleguillos; Renato Achondo con Alfredo Trullenque y Taverne-Galleguillos con Salvador Delk-Ricardo San Martín.

Sábado 27, a las 9 horas: Roberto Ossandon con Guillermo García; Morales-Buse con Sanhueza-Alegría; Edna de Wood-Lucía de Castellano con ganadora de Irma Covarrubias-Clotilde Lizana con Yolanda del Solar-María de Silva; Laia Velasco-Hellen Giroux con ganadores Valeria Donoso-Pilar Trullenque con Margarita Bender-Ivonne Ramírez. A las 10.30 horas: Trullenque-Achondo con ganadores Taverne-Galleguillos con Deick-San Martín. A las 14.30 horas: semifinal superior de mixtos; semifinal inferior de mixtos. A las 16.30 horas: final de dobles mixtos.

Argentinos, uruguayos y chilenos, disputarán en Limache las Cien Millas Motociclísticas

FAVORITO. — El popular Bartolomé Ortiz es uno de los elementos con mayor opción para adjudicarse la prueba motociclista de Las Cien Millas, que se efectúa el sábado en Limache, con la intervención de cracks uruguayos y argentinos

CONSTRUIRAN OTRO MADISON SQUARE GARDEN QUE COSTARA UNOS 25 MILLONES DE DOLARES

ALBANY, (Especial).— La Legislatura del Estado aprobó una ley autorizando la construcción de un nuevo Madison Square Garden en la zona de Columbus Circle, ciudad de Nueva York.

La actual corporación del Madison Square Garden será designada administradora del nuevo estadio.

La construcción, que se estima costará 25.000.000 de dólares, será mucho mayor que la actual y tendrá algunos adelantos de los que no cuenta la construcción actual, incluyendo una gran pileta de natación.

Novedoso programa internacional se ha organizado para el sábado

La prueba internacional de las 100 millas, es la base del novedoso programa motociclístico que se efectuará el sábado en Limache, organizado por el Valparaíso Moto Club.

Esta carrera de las 100 millas promete alcanzar ... de altos interés, ya que participarán prácticamente los ... jores motoristas de esta parte del Continente. Hasta el ... mento hay inscritos tres pilotos uruguayos, ocho argentinos ... los más calificados elementos locales, entre ellos Roberto ... dóñez, Sergio Andrade, Manuel Goñi y el popular Bartolomé Ortiz.

Varios de los inscritos, especialmente los extranjeros, ... se encuentran en Limache y diariamente estrenan en el ... tódromo de esa ciudad, escenario del festival del sábado. ... tos entrenamientos serán suspendidos el viernes, a fin de ... lizar los últimos arreglos en la pista.

EL PROGRAMA

El programa completo de ... reunión mecánica del ... en Limache, es el siguiente:

5 millas, motos de 500 ... Standard para socios del ... paraíso Moto Club.

5 millas, motos de 350 ... OHV para novicios.

10 millas, motos de 250 ... para todo competidor.

15 millas, motos de 350 ... ccm., para todo competidor, excepto los inscritos en ... millas.

100 millas, motos hasta ... ccm., prueba internacional ... ra todo competidor.

VARIAS NOTICIAS SOBRE DEPORTES

ABIERTAS LAS INSCRIPCIONES.— El Deportivo República Argentina comunica a los aficionados a la práctica del fútbol que se encuentran abiertas las inscripciones para nuevos socios y jugadores. La secretaría atiende todos los sábados de 18 a 20.30 horas, en Ejército 3.

DESAFIA EN FUTBOL.— El Deportivo Unión Villa, que tiene tres cuadros adultos de fútbol, desea concertar partidos con entidades que dispongan de cancha. Dirigirse a Libertad 37.

FINALIZA UN TORNEO DE PING-PONG.—Hoy a las 20.30 horas, en el local de Chacabuco 22 B, finalizará un campeonato cuadrangular de ping-pong organizado por el Deportivo Caupolicán. En esta oportunidad jugarán el Sporting Club de Ñuñoa con el Valentín Letelier y el Caupolicán con el Boca Juniors.

DESEA CONCERTAR PARTIDOS.— El Deportivo Diez de Julio desea concertar partidos para los días 26, 27 y 28 del presente mes, con entidades que posean cancha. Dirigirse a Copiapó 1135.

FUTBOL AMISTOSO. — El Deportivo 21 de Mayo ganó con su primer y tercer equipos por 1-0 y 2-1, respectivamente, al "Arturo Gacitúa". El segundo elenco perdió por 3 a 0.

IRAN A LOS ANDES. — El Deportivo Unión Chacarita actuará el próximo domingo en Los Andes, enfrentando al club "Banderita". La delegación partirá a las 7 horas, de la Fábrica Nacional de Sacos.

SE REUNIRAN LOS DIRIGENTES DE LA NATACION LOCAL

El próximo martes ... brará una sesión de los ... gentes de la Asociación ... Natación de Santiago ... Moneda 1429, a las ... horas, reunión a la ... ben concurrir todos los ... tores de este deporte. ... clubes están afiliados ... dirigente metropolitana.

Cabe hacer notar que ... se citó a diferentes ... bleas, pero siempre ... numero suficiente de ... tes, confiándose en que ... ocasión tal cosa no ... por cuanto el estado ... de su situación podría ... a la natación local ... ríodo realmente crítico.

MAÑANA SE REUNE EL GREEN CROSS

Una importante ... brará mañana el Club ... portes Green Cross, en su ... cretaría de 21 de mayo ... cual deberán concurrir ... los presidentes de ramas ... bros del directorio ...

En forma especial, se ... la asistencia de los ... rentino Las Heras, ... Tijmes, Guillermo ... tonio Alvarado, Gustavo ... Enrique Vleuña, Erwin ... Gabriel Hidalgo, Alberto ... rio, Carlos Videla, ... Lehyt, Raúl Muñoz, ... y Humberto Donoso.

Chiclayano-Villegas contra los peruanos Montañita-Barón en sensacional lucha de relevos, hoy en el Caupolicán

La 32.a rueda de esta noche destaca el cotejo de El Enmascarado con Melchor Aspurú

Esta noche a las 9.40, se realiza en el prestigioso ring de la Empresa Chilena Cóndor, la 32.a rueda del Campeonato Internacional de Catch As Catch Can peso liviano. Las seis nuevas competencias de esta noche prometen ser brillantes, repletas de interesantes alternativas técnicas y dramáticas.

PROGRAMA COMPLETO

El programa completo de la 32.a rueda de esta noche, bajo control de la Comisión Deportiva y del árbitro internacional Enrique Nieto, es el siguiente:

1.— Arturo Briones vs. Kid Coyoya; 2.— El Dandy vs. Luis Gómez; 3.— Sabú vs. Tony Barbetta; 4.—Maharajá vs. El Peta; 5.— El Enmascarado vs. Melchor Aspurú; 6.— Lucha de relevos entre los chilenos Chiclayano y Villegas contra los peruanos Montañita-Barón.

LAS LOCALIDADES

Las localidades para la 32.a rueda de esta noche están en venta desde las 10 de la mañana a los precios de costumbre de $ 40 ringsides de 1.a a 5.a filas, $ 20 platea general; $ 5 galería y $ 3 galería niños.

AL HACER SUS COMPRAS
CONSULTE ANTES LA ESCALA DE DESCUENTOS QUE EN TODOS SUS ARTICULOS LE OFRECE
FERRETERIA
MADRID
ESTADO 35 — FONO: 66984

PARTEN HOY A MONTEVIDEO.

En ponderable esfuerzo, el remo chileno estará presente en la pista de Melilla

En la madrugada de hoy debió partir a Montevideo el Glenn Martin de la Línea Aérea Nacional, que lleva a su bordo a la delegación chilena de remo que participará el 4 de abril en el primer Campeonato Sudamericano, que se realiza desde que fué fundada en 1945 la Confederación de este deporte. No es que sea éste, prácticamente, el primer campeonato continental, por que uruguayos, argentinos y brasileños vienen compitiendo desde de hace medio siglo, pero se le ha dado el carácter oficial de primero, debido a que se regirá por la legislatura de la Confederación Sudamericana de Remo.

PONDERABLE ESFUERZO

La afición deportiva del país habrá podido apreciar, a través de nuestras periódicas informaciones, la forma cómo se ha venido desenvolviendo el remo chileno, principalmente en los años 1946 y 1947, y en lo que va corrido del presente. A través de esas crónicas, ha quedado en plena evidencia: Chile, país marítimo, de enorme capacidad fluvial y lacustre, debe contar con un poderoso contingente de remeros en todo el litoral. Sin embargo, nuestro remo, de existencia secular, ha tenido un desarrollo lánguido, totalmente huérfano del apoyo fiscal, siempre vivió del esfuerzo particular, insuficiente para darle el impulso necesario, hasta que vino una etapa de resurgimiento que lo ha colocado en el primer plano de la actualidad deportiva nacional. El remo sacudió la apatía reinante y entusiasmó hasta los mediterráneos. Llegó el apoyo estatal, no del todo apreciable, pero llegó. Entonces, se impantó el uso de los botes outriggers en Valparaíso; creció el entusiasmo en Valdivia y se fundó la Asociación de Clubes de Regatas de Antofagasta. Desde Coquimbo, La Serena, Iquique y Arica, llegan voces entusiasmadas que hacen saber el vehemente deseo que allá existe para fundar clubes de remo, y desde Concepción se anuncia que ya hay un equipo que sólo espera el envío de material para iniciar sus actividades. Como principio de una cruzada, la labor gastada ha sido extraordinaria y para reafirmar el prestigio internacional que aisladamente ha conquistado el remo chileno, la Federación afronta ahora una responsabilidad enorme, que refleja el ponderable esfuerzo que se realiza para dar a conocer al remo chileno en un campeonato sudamericano que reunirá a los elementos más destacados de Argentina, Brasil y Uruguay. Además, de estos países y del nuestro concurrirá también Perú cuyo remo, casi incipiente, ha tenido destellos internacionales que han servido para demostrar que nuestro vecino tiene también un eficiente material humano que necesita de medios para progresar.

ESPIRITU DEPORTIVO

Podría pensarse que Chile debió primero contar con todos los pertrechos necesarios, es decir, los siete tipos de botes outriggers que se precisan, para participar en todas las pruebas de un campeonato. Pero el espíritu que ha predominado no es ése, sino que el del verdadero deportista, o sea, el de competir con los recursos con que se cuenta. Chile sólo desea demostrar que puede competir y lo conseguirá. Alguien tiene que ganar; alguien tiene que perder, y tanto para lo uno como para lo otro hay que estar preparado. De lo contrario, no se podría hacer deporte, porque esta actividad no puede garantizarse ya que sus protagonistas son seres humanos y no motores. Tal vez en el exterior se aprecie mejor este esfuerzo que realiza Chile porque se aguarda a sus remeros con verdadero interés. Podríamos decir, sin temor de incurrir en un error, que los remeros chilenos serán la sensación del campeonato, sin ... como lo señala la lógica. ... En ejemplar demostración ... espíritu deportivo y ... vencer profundos ... todo orden y que no ... so repetir, Chile ... tres regatas de ... ta el programa oficial ... inscripción, ningún ... ganar un campeonato ... cano de remo, pero ... se pretende y que se ... plenamente, es demostrar el ... greso técnico alcanzado ... parte, el entusiasmo ... vantado en todo el país ... cipación de los remeros ... se traducirá, luego ... el incremento de ... canalización del ... del Mar y en la ... Valdivia, en 1952, de ... ción del cuarto ... ciudad que ha dado ... nato extraordinario ... buenos remeros.