

VIDA

RESIDENCIAS.— Han fijado su residencia: Don Osvaldo Errázuriz Letelier y señora Ana Matte de Errázuriz, en Mosquito 520.
— Don Hernán Allende y señora Inés Rojas de Allende, en Bueras núm. 300.
— Don Luis Mitrovich, señora y la señorita Georgina Balbontin, en Estados Unidos 367.
— Don Ruperto Ovalle Ugarte y señora, en Cienfuegos 251.

ENFERMOS.— Convaleciente de una grave enfermedad se encuentra el señor Víctor Pérez Brown.
— Ilgeramente indispuerto se encuentra don Julio Murillo R.



Señorita Sylvia Castillo Fernández (Estudio Díaz Garcés)

SOCIAL

Señorita Elsa Valdés Contreras, cuyo matrimonio con el señor don Sergio Ojeda Dorén, será bendecido hoy por el prebendado monseñor Carlos Casanueva en la Capilla de la Universidad.

Servirán de padrinos, por parte del novio, en la ceremonia religiosa, don Armando Ojeda Ureta y doña Elena Doren de Ojeda, y por parte de la novia, don Benjamín Valdés Valdés y doña Herminia Contreras de Valdés.

Testigos del novio, en la ceremonia religiosa, serán los señores Luis Cuevas Mackenna, Santiago Pérez Covarrubias y Luis Vargas Salcedo; por parte de la novia, don Oscar Pérez Vieuña, José Luis López Ureta y Germán de la Cerda de la Cerda.

En el matrimonio civil los testigos del novio serán los señores Mario Ojeda Doren, Darío Pavez Romero y Ernesto Bozo Valenzuela. Por parte de la novia, los señores Oscar Valdés Contreras, Horacio Vergara Vergara y Cochrane Cañas Polloni.

(Estudio Syvar)



Señorita Mercedes Fabres Izaga (Estudio Díaz Garcés)

RECEPCIONES.— Con motivo de su onomástico el señor Antonio Riesco Gálvez reunió un grupo de sus amigos, en su residencia de la calle Las Rosas.

Entre otras, anotamos las siguientes personas:

Señoritas María Riesco Gálvez, Blanca Dagoberto Alvarado, Luz Guzmán Green, Rebeca Rozas Letelier, Gaby Arce, María Aguayo, Carmen Palma Gómez, Tatá Undurraga, Matilde Silva S., Della Letelier, Eliana Cruzat, Elena Hinchard A., Flor Aguayo, María Arce, María Arancibia S., Alicia Quezada Eyzaguirre, y los señores Antonio Riesco Gálvez, Renato Sáez, Oscar Rozas Letelier, Eduardo Morel, Alejandro Guzmán Green, Horacio Gutiérrez Novoa, Oscar Lagos Romero, Enrique Cruzat, Alvaro Veloso, Bernardo Vera Moreno, Adolfo Fuenzalida, Carlos Palma Gómez, Eduardo Aguayo, Luis Ugarte Hubner, Carlos Porcile Lorenz, Walter Palma, doctor Galleguillos, Fernando Guzmán Bravo y Panchito Guzmán.

El sábado pasado se dió una brillante recepción en casa del doctor Rómulo Romero, para despedir a la señora Amanda Bosa de Marchant, con motivo de su próximo viaje a Europa.

La señorita Olga Velasco Montes ofrecerá una recepción el 22 del presente mes.

TE DE DESPEDIDA.— El martes 18 del presente, a las 17 horas, se llevará a efecto el té de despedida que sus amistades ofrecen a la señorita Rosa Valdés.

CLUB DE SEÑORAS.— Las funciones de hoy mañana en el cine de este club. Como hemos anunciado, hoy a las 18.15 horas, se efectuará una hermosa función en la sala de este club, con motivo de exhibir una de las cintas más bellas que se han dado últimamente, "El enemigo", magnífica producción que interpreta Lilian Gish con el arte que le caracteriza en esta clase de dramas. Manténgase esta cinta la atención del público por el desarrollo de ella que es verdaderamente hermoso. En la función de mañana Domingo, que será a las 13 horas en punto, se dará "La tempestad", última obra de arte que ha hecho John Barrymore y la bella Camille Horn. El martes se dará "La Madonna de los coches-camas", tomada de la novela de actualidad del escritor francés Dekebra. Especiales programas musicales por la orquesta Alex.

Nuevos cursos que comenzarán próximamente.— El lunes próximo comenzará en esta institución un interesante curso de pantallas, en pergamino, trabajo de novedad y que poco se conoce en nuestro país. Estará a cargo de una competente maestra en este ramo. El curso de alemán, que comprenderá tres clases, se efectuará también la próxima semana. Las personas que deseen ingresar, pueden pasar a la secretaría, donde serán atendidas.

Wood, con motivo de su viaje a Europa.
Las adhesiones se reciben en el Tea-Room de Gath y Chaves.

(Foto Nanyo)

Cox Balmaceda, cuyo matrimonio con el señor don Francisco Salas, será bendecido hoy, a las 12 M. en la Iglesia de Las Agustinas

por parte del novio, el señor don Francisco Salas de Huneeus, y por parte de la novia, la señora Teresa Cox de Vial.

Testigos del novio, en el matrimonio religioso, don Víctor Manuel don Juan Enrique Concha, S. y don Miguel de la novia, don Tomás Cox Méndez y don Manuel

del novio, en el matrimonio civil, don Hernán don Víctor Richard y don Oscar Urrutia, y de la novia, don don Juan Stuyven.

MATRIMONIO JOHNSON GANA-LLONA REYES.— Hoy será bendecido privadamente el matrimonio del señor Horacio Johnson Gana, con la señorita Inés Llonza Reyes.

Servirán de padrinos, por parte del novio, los señores Carlos y Agustín Johnson Gana, y de la novia los señores Alberto y Carlos Llonza Reyes.

Servirán de testigos del novio, en el matrimonio civil, los señores Alejandro y Guillermo Johnson Gana, y de la novia el señor Hernán Llonza Reyes y señorita Marta Llonza Reyes.

VIAJEROS.— Se encuentra en esta ciudad el conocido ur-

AL PERU.— Próximamente se dirigen a Lima don Alfredo Rengifo Z. y señora María Echeverría de Rengifo y el señor Jorge Balmaceda Alamos.

banista y arquitecto francés, M. Jacques Lambert.

Se hospeda en el Hotel Oddó. De Santa Ana regresaron don Hernán Bustamante Ibáñez y señora Juana Ilguéz de Bustaman-

RENATO ZANELLI.— Después de los últimos triunfos obtenidos en el Teatro Real de Roma, cantando "Aida", "Norma" y "Puerza del Destino", este distinguido artista chileno se dirigirá próximamente a Nueva York.

A fines del mes próximo, Zanelli vendrá a Chile, para regresar a Europa en agosto junto con su familia.

Un completo material trae nuestro Suplemento Ilustrado de mañana domingo

En la primera página destaca un hermoso cuento para niños, original de CARLOS D'ARAMIS, ilustrado por nuestro dibujante FANTASIO, y que se titula:

"LA PLANTA MARAVILLOSA"

Nuestro redactor literario, ALONE, en su acostumbrada y dominical

"CRONICA LITERARIA"

se extiende sobre el libro "La escuela rural mexicana", del profesor Méndez Bravo, y sigue analizando el libro del filósofo alemán Keyserling sobre Europa.

En la misma página, RENATO VALENZUELA, en la sección

"HOJEANDO LIBROS Y REVISTAS"

describe sobre: "La tumba de Lenin", "El diario en timo de Pierre Loti" y "Henri Bordeaux visita a D'Annunzio".

El magazine está representado por una atractiva crónica de divulgación científica, titulada:

"LA ATMOSFERA ES COMO UNA CORAZA QUE PROTEGE A LA TIERRA DE LOS BOMBARDEOS METEORICOS"

La página de "NUESTROS CORRESPONSALES EN EUROPA", contiene artículos de tanto interés y novedad como:

"¿ESTA OBSTACULIZANDO AMERICA EL BIENESTAR DE EUROPA?"

por Sir GRAHAM ROWER.

"¿ESTA LLEGANDO EL FIN DEL MUNDO?"

por el célebre sabio Dr. E. E. FOURNIER D'ALBE.

EL ADVENIMIENTO DEL PATRIOTISMO INTERNACIONAL,

por el Mariscal de Campo y célebre soldado británico. RT. HON. VIZCONDE ALLENBY; y

LA VUELTA DE JERUSALEN,

por nuestro colaborador desde París, MARINUS KJ ELDGAARD.

AURELIO DIAZ MEZA, nuestro Redactor Histórico, continúa desarrollando su novelesca crónica:

"LA CONQUISTA DE VALDIVIA POR LOS HOLANDESES"

Nuestro corresponsal en California, CARLOS F. BORCOSQUE, envía una nueva y nutrida página sobre actualidades cinematográficas bajo el título de:

HOLLYWOOD AL DIA

Nuestra Agencia en París nos remite otro interesante artículo titulado:

"EL MEMORIAL DE FOCH"

y escrito por MARIUS FONTAINE.

La instructiva página, que ha interesado tanto a nuestros lectores, y que se titula:

"LA INGENIERIA Y NUESTROS PROGRESOS"

trae un selecto material compuesto por los artículos "La presentación del ingeniero", de FRANCISCO MARDONES, "La fundición de cobre en Chile", de F. A. SUNDT, y una crónica sobre "LA EXPOSICION INTERNACIONAL DE FERROCARRILES, CAMINOS Y TURISMO".

Cierran el suplemento ilustrado de mañana, los simpáticos compadres

MUTT Y JEFF

en la nueva historia: "MUTT SE DIVIERTE A CO STILLAS DE JEFF".

LA LIGA DE LAS NACIONES

La Liga de las Naciones, que es un organismo creado para salvaguardar la paz del mundo, implica el homenaje más grandioso que Chile haya recibido a lo largo de toda su historia y, por lo mismo, un título de justo orgullo para S. E. el Presidente de la República y el señor Ministro de Relaciones Exteriores, que han logrado provocarlo.

Parte de nuestra opinión pública, impregnada de ese escepticismo criollo que nos lleva a mirar con cierto desdén las cosas nuestras, por ser nuestras, no había acaso comprendido todavía la excepcional trascendencia del arreglo definitivo y total del problema del Pacífico. Sintió que con esta solución la libertad de un viejo fardo inútil, observó que con ella podía hacer uso de un derecho fraternal que se le había negado hasta ahora, se cercióro de que sólo se habían sacrificado las expectativas estrictamente indispensables para producir la armonía que únicamente se deseaba, y no vio más.

Ha sido menester que las más reputadas personalidades de la diplomacia tejieran el justo elogio de la obra acabada y destacaran sus relieves que desbordan de la órbita continental y empujan al mundo, para que esta luz proyectada desde afuera iluminara nuestro reducido escenario y arrancara a la frialdad chilena la explosión de entusiasmos que hoy domina a la opinión nacional.

Verificado en el Consejo de la Liga de las Naciones, alto y respetable organismo creado para salvaguardar la paz del mundo, implica el homenaje más grandioso que Chile haya recibido a lo largo de toda su historia y, por lo mismo, un título de justo orgullo para S. E. el Presidente de la República y el señor Ministro de Relaciones Exteriores, que han logrado provocarlo.

Parte de nuestra opinión pública, impregnada de ese escepticismo criollo que nos lleva a mirar con cierto desdén las cosas nuestras, por ser nuestras, no había acaso comprendido todavía la excepcional trascendencia del arreglo definitivo y total del problema del Pacífico. Sintió que con esta solución la libertad de un viejo fardo inútil, observó que con ella podía hacer uso de un derecho fraternal que se le había negado hasta ahora, se cercióro de que sólo se habían sacrificado las expectativas estrictamente indispensables para producir la armonía que únicamente se deseaba, y no vio más.

Exposición de arte francés

(Museo de Bellas Artes)

Se ha abierto al público, en la Sala Chile del Museo de Bellas Artes, una exposición de arte francés: pintura, escultura y esmaltes sin excepción. Sólo la firma.

Lucien Simon, acredita un cuadro lico desabrido de color, aboceto, una pequeña tela que está muy lejos también de representar a este gran pintor de género de Francia. Se llama "La familia del pintor en su taller".

Jean-François Raffaelli. Este sí, este sí que está bien representado por una figura de mosquetero, vigorosa, bien dibujada, pintada con verdadera maestría, empastada, valiente, con un relieve enorme y mucho menos a esas firmas. En el caso, por ejemplo, de Harpignies, que figura con un boceto muy somero, de paisaje, pobre de color y débil de forma, número 45; Rosa Bonheur tiene dos cuadros, uno de ellos que no es de su género, por todos conocidos, animales, ya que se trata en el número 11 de una figura de mujer, titulada "En sueños", una cosa "pompière", a la que valoriza sólo la firma, porque el total tiene un aspecto un poco oleográfico. El otro cuadro lleva el número 12, y se titula "Zorras", es un grupo de estos animales para ser estudiados, un apunte para cuadro grande, pero que, de todos modos, está bien pintado, con gracia y viveza.

Charles Cotet figura con unas bretonas endomingadas, otro boceto, que si se le busca alguna cualidad, debemos decir que es simpático.

Narciso Díaz de la Peña, uno de los padres de la pintura moderna francesa, compañero de Corot, está representado con una tela que se titula "Náufragos", cuya primera impresión es de que se trata de un grupo religioso. El dibujo es bueno, el color a la manera como se coloreaba a principios del siglo pasado, la agrupación, repito, evoca un cuadro religioso, uno de los tantos "Descendimientos" que se han hecho en el mundo de la pintura.

Renoir se muestra con otro boceto: una cabeza de niña, muy débil, muy lejos de representar al gran pintor, una pintura delgada, sin expresión. Sólo la firma.

Hay un cuadro que se parece a nuestras tierras del sur, como que recuerda a la pintura chilena Clara Werkmeister, y se titula: "Rincón del puente de la Isla Adams", firmado por Máximo Emilio Maufra. Sus verdes son jugosos y tiernos.

Y terminamos nuestra revista, apuntando un efecto de nieve que está en el primer salón, testera de derecha entrando, vigoroso, amplio de factura y que revela a un pintor y a un artista.

El cuadro de Pissarro es apenas un boceto de poco valor. La firma...

Lo demás, repetimos, son cosas para la venta, para el mercado, pero no representativas de la gran pintura francesa.

El conjunto de escultura es mejor que el de pintura. Hay envíos interesantes de Rodin, de Barye, Dalí, Puget, Bouraine; este último representado por una arquitectura muy dinámica.

N. YASEZ SILVA.

Ha rendido su vida en la ciudad que él mismo había urbanizado en medio siglo de esfuerzo, don Enrique Donn, benefactor de Constitución y su primer ciudadano.

Desde tiempo inmemorial las familias, generalmente las de alta alcurnia, han sido honradas con distinciones honoríficas otorgadas por la autoridad suprema, que casi siempre es un soberano que reparte gracia entre sus cortesanos o recompensa servicios prestados a su Gobierno o en defensa de sus dominios.

La heráldica se encarga de hacer figurar los blasones simbólicos de aquellos honores o servicios en el escudo que usará el agraciado y su descendencia.

Sobre estos privilegios, estrechos y egoístas, que estimulan la vanidad y el orgullo, están los emblemas en uso en todas las naciones que simbolizan a la patria misma y, como tales, para los buenos ciudadanos son dignos del culto: la bandera y el escudo.

Los soportes representan un huemul y un cóndor; éste elave más fuerte, animosa y corpulenta que puebla nuestros aires, y aquél el cuadrúpedo más raro y singular de nuestras sierritas, de que no hay noticia que habite otra región del globo, y de cuya piel, notable por su elasticidad y resistencia, hacen nuestros valientes naturales sus coseletes y botas de guerra.

LA INTRUSA
EL DRAMA DE MUJERES Y HOMBRES
FRENTE AL AMOR

EL MOMENTO INTERNACIONAL.

Todo un hombre



Stressemann, sucesor de Bismarck: de tal macetero... tal planta. (MUCHA, Varsovia).

Lo que todos debemos saber

EL ESCUDO DE ARMAS DE LA REPUBLICA

Desde tiempo inmemorial las familias, generalmente las de alta alcurnia, han sido honradas con distinciones honoríficas otorgadas por la autoridad suprema, que casi siempre es un soberano que reparte gracia entre sus cortesanos o recompensa servicios prestados a su Gobierno o en defensa de sus dominios.

La heráldica se encarga de hacer figurar los blasones simbólicos de aquellos honores o servicios en el escudo que usará el agraciado y su descendencia.

Sobre estos privilegios, estrechos y egoístas, que estimulan la vanidad y el orgullo, están los emblemas en uso en todas las naciones que simbolizan a la patria misma y, como tales, para los buenos ciudadanos son dignos del culto: la bandera y el escudo.

Los soportes representan un huemul y un cóndor; éste elave más fuerte, animosa y corpulenta que puebla nuestros aires, y aquél el cuadrúpedo más raro y singular de nuestras sierritas, de que no hay noticia que habite otra región del globo, y de cuya piel, notable por su elasticidad y resistencia, hacen nuestros valientes naturales sus coseletes y botas de guerra.

Los soportes representan un huemul y un cóndor; éste elave más fuerte, animosa y corpulenta que puebla nuestros aires, y aquél el cuadrúpedo más raro y singular de nuestras sierritas, de que no hay noticia que habite otra región del globo, y de cuya piel, notable por su elasticidad y resistencia, hacen nuestros valientes naturales sus coseletes y botas de guerra.

La heráldica se encarga de hacer figurar los blasones simbólicos de aquellos honores o servicios en el escudo que usará el agraciado y su descendencia.

Sobre estos privilegios, estrechos y egoístas, que estimulan la vanidad y el orgullo, están los emblemas en uso en todas las naciones que simbolizan a la patria misma y, como tales, para los buenos ciudadanos son dignos del culto: la bandera y el escudo.

Los soportes representan un huemul y un cóndor; éste elave más fuerte, animosa y corpulenta que puebla nuestros aires, y aquél el cuadrúpedo más raro y singular de nuestras sierritas, de que no hay noticia que habite otra región del globo, y de cuya piel, notable por su elasticidad y resistencia, hacen nuestros valientes naturales sus coseletes y botas de guerra.

M U S I C A

Juan Reyes nos precisa el día de su primer recital

Marcado interés se nota entre los músicos y amateurs santiaguinos por asistir a la primera audición pianística del famoso virtuoso chileno Juan Reyes, que vuelve a su patria después de haber permanecido ausente de ella más de diez años. Juan Reyes ha sabido colocar el nombre de Chile en el lugar reservado a las manifestaciones más puras del arte, donde llegaron aquellos que, como Arrau, Palacios, Amella, Cocq, Soro, Allende y Acario Cota, no se conformaron con las palmas conquistadas en la tierra que los vio surgir, sino que buscaron, plenos de confianza en el éxito, los centros artísticos más exigentes de América o Europa, Berlín, Londres, Praga, Nueva York, Buenos Aires, para compartir con los intérpretes y compositores, respectivamente, de reconocido prestigio.

Juan Reyes nos ha anunciado por medio de su representante, Carlos 2.º Friedemann, que su primer concierto se realizará el día 3 del mes venidero, en el Teatro Municipal.



Juan Reyes

FITINA

REINTEGRA LA VITALIDAD

Ireemplazable para combatir el cansancio mental, insomnio, nerviosidad y neurastenia. Fitina. (M. R.) A base de fósforo vegetal.

Especial brillo alcanzó la gran asamblea de ayer de adhesión a la Unión de Centros de la Juventud Católica

LA ORGANIZO EL CENTRO JUVENIL SAN RAFAEL

En la tarde de ayer se verificó la gran asamblea que venían preparando con especial entusiasmo los dirigentes del Centro Juvenil San Rafael, en honor de la Unión de Centros de la Juventud Católica, a cuyo acto que alcanzó brillantes proporciones, asistieron la totalidad de los socios de la institución organizadora, y numerosas delegaciones de los Centros Católicos de la capital.

En un hermoso discurso de apertura, pronunciado por don Luis Paredes, en un hermoso discurso dió a conocer la finalidad de la Unión de Centros, lo que significaba para sus dirigentes una vieja y sentida aspiración. A continuación hablaron: el presidente de la Unión de Centros, don Humberto Pinto, quien se refirió a la trascendencia del homenaje que la Juventud de San Rafael rinde a su corporación, el Capellán Pbro. don Gilberto Lizana, aplaudiendo el gesto de la institución al pasar a militar a la popular dirigente juvenil, y el activo y entusiasta director eclesiástico Fray Honorio Ballesteros, quien arrancó calurosos aplausos del numeroso auditorio.

Se puso término a la asamblea con el desarrollo de un escogido programa literario musical, cuyos números estuvieron a cargo de los elementos artísticos de la Juventud Católica, y la parte orquestal dirigida con especial acierto por miembros del Centro San Rafael. Finalmente, fueron invitados los miembros de la Unión de Centros, y delegaciones de los Centros Católicos, a un bien servido buffet, en el cual se brindó por el progreso de las colectividades católicas y por la prosperidad de sus dirigentes.

Limpieza general del organismo

De vez en cuando hay que hacer una limpieza general del organismo, para eliminar los tóxicos que se han acumulado por mal funcionamiento de los intestinos, los rinitis o el estómago. Unas pocas dosis de Termosalina Yodada "18" harán este trabajo, pues obrarán como laxante suave que limpia y desinfecta los intestinos, ejerce un efecto benéfico sobre los rinitis y el hígado y evita la obesidad. Base: Sulfato, Carbonato y Yoduro de sodio. Consulte a su médico. M. R. Lt.-G.

VENDO DE OCASION

gran Puente de Seda, importada o admito socio con ocho a \$ 10,000 para agregar al local Bar y Restaurant. M. W. JORREO CENTRAL No conteste cartas que carezcan de domicilio. Lt.-17-J.

LA NACION

30 CENTAVOS

LOS TIEMPOS

20 CENTAVOS

Son los precios de nuestros diarios en todo el país. Donde quiera que usted esté no debe pagar más del precio indicado. No acepte el recargo de los vendedores.

NAMUR

PIELES FINAS



Cuando Ud. desee adquirir una piel realmente fina, y asegurarse de su legitimidad, dirijase a la CASA NAMUR, ya que este establecimiento tiene por norma invariable garantizar la legitimidad de las pieles que expende.

NAMUR

AHUMADA 161

Casilla 3033

Teléfono 89169

Frente al Teatro Principal

Vs-30 Jm

Necesito Alquilar

CHALET EN LOS LEONES que tenga 3 dormitorios, piezas de recib. dependencias, servicios, jardín y algo de altillo. Cliente de primer orden. Negocio rápido. CANON: \$ 500.

ALQUILO

SAN DIEGO CERCA MATTA, altos en buen estado, 4 dormitorios, escritorio, salón, comedor, baño, hall, piezas de sirviente, dependencias. CANON: \$ 350.

CARLOS OSSANDON B.

CORREDORES DE LA CAMARA DE PROPIEDADES

168 BANDERA 168

ESTACION RADIOTELEFONICA

DE

"LA NACION"

TRANSMISION N.º 184

TELEFONO N.º 80640

C. M. A. O.

ONDA 285 M.

CASILLA N.º 828

SABADO 15 DE JUNIO DE 1929

PROGRAMA

Concierto ofrecido por la

Casa HANS FREY

ESTADO N.º 196

DISCOS

- | | |
|---|---|
| 1. 3140 "Fleurs d'Amour", For. Trot. | 1. 8826 "Carmen", Vals. |
| 2. 40322 "En la campiña", Can. ción. | 2. 18208 "Gajito de Cedron", Chacarera. |
| 3. 40688 "Tiernamente", Vals. | 3. 4500 "Negra Parda", Tango. |
| 4. 40317 "Lejos de España", Paso Doble. | 4. 16207 "Las vueltas de la vida", Tango. |

De 18 a 19 horas:

LA HORA DE LOS NIÑOS

Concurso Radiotelefónico — Papá Radio y sus cuentos

DE 19.30 A 20 HORAS

CONCIERTO OFRECIDO POR LA

"VIÑA LINDEROS"

DE GAZTUA BRAUN

(El vino francés de Chile)

Programa DODGE BROTHERS

Ofrecido por la Casa BESA y Cia. Ltda., importadora de los automóviles DODGE BROTHERS y camiones GRAHAM BROTHERS, hoy DODGE BROTHERS

- | | |
|--|--|
| 20 Horas LAS VUELTAS DE LA VIDA, Tango cantado por Charlo con orquesta. | |
| 20.30 Horas SOLO DE PIANO, por la señorita Harosteguy. | |
| 22 Horas ALEGRIA DE AMOR, solo de violín por el señor Julián Droguett. | |
| 22.30 Horas TROVA DE LINAJARA, de Castro, recitado por el señor I. Villouta. | |

DE 21.30 A 23 HORAS

Concierto "LA NACION"

- | | |
|--|--|
| 1. PRIMAVERA, de Grieg, solo de piano por la señorita Harosteguy. | |
| 2. LEJOS DE ESPAÑA, Paso Doble, cantado por Pilar Arco con orquesta. | |
| 3. MEISTROPELES, cantado por el tenor señor Jorge Quinteros. | |
| 4. NEGRA MALA, Tango tocado por la orquesta Canaro. | |
| 5. YA NI PUEDO LLORAR, cantado por la señorita Hassan Correa. | |
| 6. BESOS A OSCURAS, solo de violín por el señor J. Droguett. | |
| 7. HORA OFICIAL. | |
| 8. COSAS DEL CID, de Rubén Darío, recitado por el señor I. Villouta. | |
| 9. BOHEME de Puccini, cantado por el tenor señor Jorge Quinteros. | |
| 10. GAJITO DE CEDRON, Chacarera, solo por Carlos Gardel con guitarras. | |
| 11. POEMA EROTICO, de Grieg, solo de piano por la señorita Harosteguy. | |
| 12. CATARI, Catari, cantado por la señorita Hassan Correa. | |
| 13. REVISTA MILITAR, guitarra tocada por el señor Julián Droguett. | |
| 14. RITORNELLO, de Balsero, recitado por el señor Villouta. | |
| 15. RIMPIANTO, cantado por la señorita Hassan Correa. | |
| 16. TIERNAMENTE, Vals, cantado por Rodolfo Hoyos con orquesta. | |
| 17. ANDREA CHIENIER, cantado por el tenor señor Jorge Quinteros. | |
| 18. BOLETIN METEOROLOGICO. | |
| 19. INFORMACIONES DE ULTIMA HORA. | |

DE 23 A 23.30 HORAS

Concierto ofrecido por la

CASA COSMOS

IMPORTADORA DE ARTICULOS DE RADIO, CALLE CATEDRAL 1047

- | | |
|--|--|
| 1. SUEROS, de Strauss, solo de piano por la señorita Harosteguy. | |
| 2. CARMEN, Vals, tocado por la orquesta típica R. Firpo. | |
| 3. TRISTEZAS DE AMOR, de Melo Cruz, cantado por la señorita Hassan Correa. | |
| 4. FLEURS D'AMOUR, For-Trot, tocado por la Gypsy Orchestra. | |
| 5. CANTARES, de Maghudo, recitado por el señor Villouta Ruiz. | |
| 6. INVANO, Vals, por el señor Julián Droguett con guitarra. | |

EN ESTA RADIO ESTACION SE EMPLEA UNA MAGNIFICA PIANOLA PLANO DE INTERPRETACION, MARCA DUO-ART, CASA DOG-GENWELER, ARTURO PRAT N.º 166, IMPORTADORES

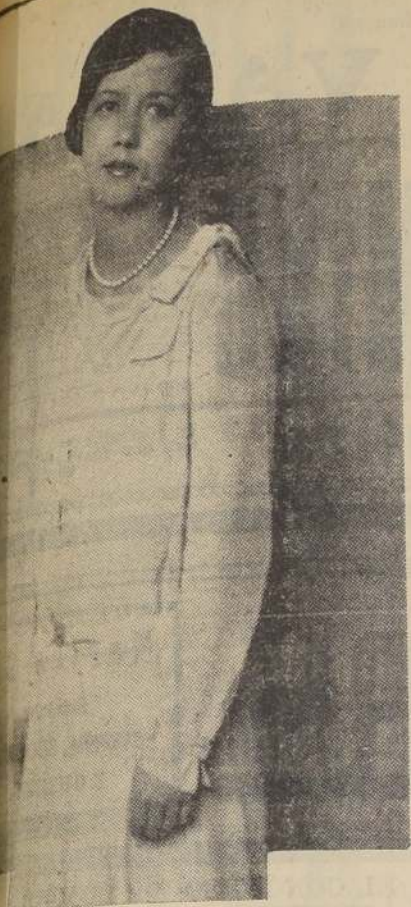

Salinas Díaz, cuyo matrimonio con el señor Salicrú, será bendecido hoy en Valparaíso.

HOY EN EL RESTAURANT "SANTIAGO"

HUERFANOS 1111

ABRE A LA HORA DE ALMUERZO Y DE COMIDA LO MAS DISTINGUIDO Y SELECTO DE LA CAPITAL

ALMUERZOS ESPECIALES . . . \$ 15 cubierto

DINER - DANCANT . . . \$ 20 cubierto

Y LAS PERSONAS DEL GRAN MUNDO SOLO EXIGEN

VINOS "CASA BLANCA"

AMBIENTE DE FINURA Y DISTINCION ENCUENTRA SU COMPLEMENTO EN ESOS VINOS EXQUISITOS E INIMITABLES

CORRECCION Y DISTINCION SE ATRAEN

HOY SABADO 15

HASTA LAS 7.45 P. M.

PERMANECERAN ABIERTOS

NUESTROS ALMACENES

CON EL FIN DE ATENDER DEBIDAMENTE AL NUMEROSO PUBLICO QUE NOS VISITA EN ESTA GRANDIOSA

LIQUIDACION

CONTINUANDO LAS GRANDES

REBAJAS

EN LOS DEPARTAMENTOS DE LANAS, SEDAS Y ALGODONES, BLANCO Y ROPA DE CAMA, TAPICERIA Y SOBRECAMAS, CATRES Y COLCHONES, CASIMIRES, CAMISAS Y MANTAS DE VIAJE, MENAJE, LAMPARAS ELECTRICAS, SANITARIOS.

ALAMEDA

ESQ

Av. ESPAÑA

Grandes Almacenes

de la

Fábrica de Catres

EL PRINCIPE QUE NO TENIA CORAZON

Billie Dove - Clive Brook

CREACION "FIRST NATIONAL PICTURES" — EXCLUSIVIDAD MAX GLUCKSMANN DE LA MAS AMADA PAREJA

ADOUIERA SU ENTRADA ANTES DE LAS 12 M.
BOLETERIA DESDE LAS 10.
¡QUEDAN MUY POCAS!

ROTATIVAS -- 3 P. M. Y 4 P. M.
(Sólo para mayores)
"EL NUDO CORREDIZO"
CON ORQUESTA: \$ 2.00

ESPECIAL
y NOCHE
SOLO PARA
MAYORES DE 15
AÑOS. — NO APTA
PARA SEÑORITAS.

REPUBLICA - ELECTRA
GRANDIOSO ESTRENO SOLO PARA MAYORES
El Príncipe que no tenía corazón
Creación de los grandes artistas
BILLIE DOVE — CLIVE BROOK

COUSINO - ATENAS
PROGRAMA DOBLE SOLO PARA MAYORES
ALRAUNE o La Hija Artificial
Por PAUL WEGENER
"Montmartre a media noche" — "Contra el orgullo el amor"

APOLO
Programa doble para todos
Perseguido por la Ley
Por RIN TIN TIN y
EL INFIerno AMARILLO
Mañana: ALRAUNE

OLISEO
A. PRAT
y
AV. MATTIA
Trio Perseguido por la Ley

HOY ESPECIAL 6.15 Y NOCHE 9.30 — ¡DOBLE FUNCION monumental! — 2 acontecimientos pasionales de emoción y gran lujo, 2! — NO APTOS PARA MENORES
La Chica del SAXOFON por ANNI
ONDRA
Y EL DRAMA QUE PRESENTA UN "LLO"
AMOROSO DESCOMUNAL, BAJO LA CAR-
PA DE UN GRAN CIRCO DE FIERAS:
GENTE de CIRCO

MUNDIAL
COLON
PLAZA ALMAGRO
PLAZA ECUADOR

HOY ESPECIAL 6.15 Y NOCHE 9.30 — 2 Acontecimientos dramáticos de gran sensación, 2! — No aptos para menores
"LONDRES después de MEDIA NOCHE" por LON
CHANEY

Bebé Daniels EN SU
ULTIMO
GRAN
TRIUNFO: **¡QUE NOCHE!**

ACTUALIDADES
NACION
EDITADAS POR ANDES FILM
TEATROS VICTORIA Y SETIEMBRE.
TEATROS SILENDIO E IDEAL CINEMA.
TEATRO CONDELL.

DEL ESPECTADOR

TEATROS
Compañía Casenave-Barreta. — Vermouth: Los Gavilanes.
Noche: Doña Francisquita, por el tenor Casenave.
Compañía de Alta Comedia Alejandro Flores. — Ver-
mouth: La Dama de las Camisetas.
Compañía Chilena de Revistas Pepe Rojas. — Vermouth y
Noche: al teatro de Maibrán y Campaña.
Compañía de Revistas Chilenas. — Vermouth y noche:
Alma Planas y Eugenio Retes, y Petardos y Voladores, de Ro-
drigo Vergara.

CIRCOS
TONY PERICO-AMERICANO DE FIERAS. — Noche:
El nuevo conjunto dirigido por el popular Tony Yañez.

CINES
Vermouth y noche: Perseguido por la ley, por Rin Tin Tin.
Vermouth, por Heney Edwards.
Vermouth y noche: Alraune, o La Hija Artificial, por Paul
Wegener y el Amor, por William Haines.
Vermouth y noche: La Divina Mentira, por Sybil Morel.
Vermouth. — MATTIA. — Vermouth y noche: Sensacional y gigantesco programa
doble, por John Barrymore, y Camilla Horn, y Montmartre a
media noche.
Vermouth y noche: Tempestad, por John Barrymore.
Vermouth y noche: Regio programa doble. La Magiona de
France y Un pacto a ciegas, por Lon Chaney.
Vermouth y noche: La Divina Mentira, por Sybil Morel.
Vermouth y noche: El Jinetes Fantástico, por William Des-
mond, y Hombres y mujeres por Jessie Segwick, y Amor Sinleatro, por Thomas
Meighan.
Vermouth y noche: El Jinetes Fantástico, por William Des-
mond, y Hombres y mujeres por Jessie Segwick, y Amor Sinleatro, por Thomas
Meighan.
Vermouth y noche: El Jinetes Fantástico, por William Des-
mond, y Hombres y mujeres por Jessie Segwick, y Amor Sinleatro, por Thomas
Meighan.

Vermouth y noche: Tempestad, por John Barrymore.
Vermouth y noche: Regio programa doble. La Magiona de
France y Un pacto a ciegas, por Lon Chaney.
Vermouth y noche: La Divina Mentira, por Sybil Morel.
Vermouth y noche: El Jinetes Fantástico, por William Des-
mond, y Hombres y mujeres por Jessie Segwick, y Amor Sinleatro, por Thomas
Meighan.

Vermouth y noche: Tempestad, por John Barrymore.
Vermouth y noche: Regio programa doble. La Magiona de
France y Un pacto a ciegas, por Lon Chaney.
Vermouth y noche: La Divina Mentira, por Sybil Morel.
Vermouth y noche: El Jinetes Fantástico, por William Des-
mond, y Hombres y mujeres por Jessie Segwick, y Amor Sinleatro, por Thomas
Meighan.

Vermouth y noche: Tempestad, por John Barrymore.
Vermouth y noche: Regio programa doble. La Magiona de
France y Un pacto a ciegas, por Lon Chaney.
Vermouth y noche: La Divina Mentira, por Sybil Morel.
Vermouth y noche: El Jinetes Fantástico, por William Des-
mond, y Hombres y mujeres por Jessie Segwick, y Amor Sinleatro, por Thomas
Meighan.

Vermouth y noche: Tempestad, por John Barrymore.
Vermouth y noche: Regio programa doble. La Magiona de
France y Un pacto a ciegas, por Lon Chaney.
Vermouth y noche: La Divina Mentira, por Sybil Morel.
Vermouth y noche: El Jinetes Fantástico, por William Des-
mond, y Hombres y mujeres por Jessie Segwick, y Amor Sinleatro, por Thomas
Meighan.

Vermouth y noche: Tempestad, por John Barrymore.
Vermouth y noche: Regio programa doble. La Magiona de
France y Un pacto a ciegas, por Lon Chaney.
Vermouth y noche: La Divina Mentira, por Sybil Morel.
Vermouth y noche: El Jinetes Fantástico, por William Des-
mond, y Hombres y mujeres por Jessie Segwick, y Amor Sinleatro, por Thomas
Meighan.

Vermouth y noche: Tempestad, por John Barrymore.
Vermouth y noche: Regio programa doble. La Magiona de
France y Un pacto a ciegas, por Lon Chaney.
Vermouth y noche: La Divina Mentira, por Sybil Morel.
Vermouth y noche: El Jinetes Fantástico, por William Des-
mond, y Hombres y mujeres por Jessie Segwick, y Amor Sinleatro, por Thomas
Meighan.

Vermouth y noche: Tempestad, por John Barrymore.
Vermouth y noche: Regio programa doble. La Magiona de
France y Un pacto a ciegas, por Lon Chaney.
Vermouth y noche: La Divina Mentira, por Sybil Morel.
Vermouth y noche: El Jinetes Fantástico, por William Des-
mond, y Hombres y mujeres por Jessie Segwick, y Amor Sinleatro, por Thomas
Meighan.

Vermouth y noche: Tempestad, por John Barrymore.
Vermouth y noche: Regio programa doble. La Magiona de
France y Un pacto a ciegas, por Lon Chaney.
Vermouth y noche: La Divina Mentira, por Sybil Morel.
Vermouth y noche: El Jinetes Fantástico, por William Des-
mond, y Hombres y mujeres por Jessie Segwick, y Amor Sinleatro, por Thomas
Meighan.

Vermouth y noche: Tempestad, por John Barrymore.
Vermouth y noche: Regio programa doble. La Magiona de
France y Un pacto a ciegas, por Lon Chaney.
Vermouth y noche: La Divina Mentira, por Sybil Morel.
Vermouth y noche: El Jinetes Fantástico, por William Des-
mond, y Hombres y mujeres por Jessie Segwick, y Amor Sinleatro, por Thomas
Meighan.

Vermouth y noche: Tempestad, por John Barrymore.
Vermouth y noche: Regio programa doble. La Magiona de
France y Un pacto a ciegas, por Lon Chaney.
Vermouth y noche: La Divina Mentira, por Sybil Morel.
Vermouth y noche: El Jinetes Fantástico, por William Des-
mond, y Hombres y mujeres por Jessie Segwick, y Amor Sinleatro, por Thomas
Meighan.

Vermouth y noche: Tempestad, por John Barrymore.
Vermouth y noche: Regio programa doble. La Magiona de
France y Un pacto a ciegas, por Lon Chaney.
Vermouth y noche: La Divina Mentira, por Sybil Morel.
Vermouth y noche: El Jinetes Fantástico, por William Des-
mond, y Hombres y mujeres por Jessie Segwick, y Amor Sinleatro, por Thomas
Meighan.

Vermouth y noche: Tempestad, por John Barrymore.
Vermouth y noche: Regio programa doble. La Magiona de
France y Un pacto a ciegas, por Lon Chaney.
Vermouth y noche: La Divina Mentira, por Sybil Morel.
Vermouth y noche: El Jinetes Fantástico, por William Des-
mond, y Hombres y mujeres por Jessie Segwick, y Amor Sinleatro, por Thomas
Meighan.

Vermouth y noche: Tempestad, por John Barrymore.
Vermouth y noche: Regio programa doble. La Magiona de
France y Un pacto a ciegas, por Lon Chaney.
Vermouth y noche: La Divina Mentira, por Sybil Morel.
Vermouth y noche: El Jinetes Fantástico, por William Des-
mond, y Hombres y mujeres por Jessie Segwick, y Amor Sinleatro, por Thomas
Meighan.

Vermouth y noche: Tempestad, por John Barrymore.
Vermouth y noche: Regio programa doble. La Magiona de
France y Un pacto a ciegas, por Lon Chaney.
Vermouth y noche: La Divina Mentira, por Sybil Morel.
Vermouth y noche: El Jinetes Fantástico, por William Des-
mond, y Hombres y mujeres por Jessie Segwick, y Amor Sinleatro, por Thomas
Meighan.

Vermouth y noche: Tempestad, por John Barrymore.
Vermouth y noche: Regio programa doble. La Magiona de
France y Un pacto a ciegas, por Lon Chaney.
Vermouth y noche: La Divina Mentira, por Sybil Morel.
Vermouth y noche: El Jinetes Fantástico, por William Des-
mond, y Hombres y mujeres por Jessie Segwick, y Amor Sinleatro, por Thomas
Meighan.

Vermouth y noche: Tempestad, por John Barrymore.
Vermouth y noche: Regio programa doble. La Magiona de
France y Un pacto a ciegas, por Lon Chaney.
Vermouth y noche: La Divina Mentira, por Sybil Morel.
Vermouth y noche: El Jinetes Fantástico, por William Des-
mond, y Hombres y mujeres por Jessie Segwick, y Amor Sinleatro, por Thomas
Meighan.

Vermouth y noche: Tempestad, por John Barrymore.
Vermouth y noche: Regio programa doble. La Magiona de
France y Un pacto a ciegas, por Lon Chaney.
Vermouth y noche: La Divina Mentira, por Sybil Morel.
Vermouth y noche: El Jinetes Fantástico, por William Des-
mond, y Hombres y mujeres por Jessie Segwick, y Amor Sinleatro, por Thomas
Meighan.

Vermouth y noche: Tempestad, por John Barrymore.
Vermouth y noche: Regio programa doble. La Magiona de
France y Un pacto a ciegas, por Lon Chaney.
Vermouth y noche: La Divina Mentira, por Sybil Morel.
Vermouth y noche: El Jinetes Fantástico, por William Des-
mond, y Hombres y mujeres por Jessie Segwick, y Amor Sinleatro, por Thomas
Meighan.

INDEPENDENCIA. — Vermouth y noche: Colosal programa doble. Gente
de Circo, por Luisa Lorraine y Edward Sedgwick, y Tempestad, por John Ba-
rrymore.

IRIS. — Vermouth y noche: El Mantón Rojo, por Lily Damita.
LATORRE. — Vermouth y noche: La Batalla de los Sexos, por Don Al-
varado, Los Piratas del Pinar (fin), Los Bandideros, por Cayena, y progra-
ma cómico.

MINERVA. — Vermouth y noche: Londres después de media noche, y La
Lala de los Mujeres Olvidadas.

MUNDIAL. — Vermouth y noche: Londres después de media noche, por
Lon Chaney, y Qué noche! por Bebé Daniels.

NACIONAL. — Vermouth y noche: Obsequio de cinco condones oro
(conservar su entrada). El cine: Cosecha de odio, por Jack Perrin, y Conciencia
velada, por Lois Moran y George O'Brien, y variedades por Teresita
Arce y los cuatro cholos.

OCESA. — Vermouth y noche: El Jinetes Fantástico, por William Des-
mond, y Hombres y mujeres por Jessie Segwick, y Amor Sinleatro, por Thomas
Meighan.

O'HIGGINS. — Vermouth y noche: Por la vía Láctea, por Reginald Den-
ny, y Conciencia velada, por Lois Moran y George O'Brien.

POLITEAMA. — Vermouth y noche: Conciencia velada, por George
O'Brien y Lou's Moran, y Por la vía Láctea, por Reginald Denny.

PRINCIPAL. — Vermouth y noche: Cuando la mujer pierde el camino,
por Nina Vanna.

PROVIDENCIA. — Vermouth y noche: La Divina Mentira, por Sybil Morel
RECOLETA. — Vermouth y noche: Colosal programa doble. Conciencia
velada, y Tempestad, por John Barrymore y Camilla Horn.

REPUBLICA. — Vermouth y noche: El príncipe que no tenía corazón,
por Millie Dove y Clive Brook.

ROCELIO UGARTE. — Vermouth y noche: El Enemigo, por Lillian Gish,
y Las arenas embrujadas (2a).

SAN MIGUEL. — Vermouth y noche: El Enemigo, por Lillian Gish, y
En manos de bandidos, por Tim Mac Coy.

SETIEMBRE. — Vermouth y noche: Por la vía Láctea, por Reginald Den-
ny; Lucha desesperada, y variedades por Teresita Arce y los cuatro cholos.

SILENDIO. — De 3 a 5. Funciones rotativas. El nudo corredizo, por
Richard Barthelmess, Vermouth y noche: El príncipe que no tenía corazón,
por Millie Dove y Clive Brook.

VICTORIA. — Vermouth y noche: Nidos de Amor, por Clara Bow y Neil
Hamilton.

EL TEATRO IRIS

presenta hoy el espectáculo más so-
berbio de la temporada:

"El Mantón Rojo", por Lily
Damita

De un espectáculo colosal disfru-
tará hoy el público de esta sala. Se
presenta el espectáculo más grandio-
so de la pantalla europea: "El man-
tón rojo", por Lily Damita, la actriz
de moda en el mundo entero.

Para mañana anuncia esta sala un
programa estupendo, figurando en

las secciones de especial y noche el
notable estreno "La divina mentira",
a película alemana que ha limpia-
do y purificado el corazón de los
hombres con el encanto sublime del
amor maternal. En la mañana, al
precio de un peso platea para gran-
des y chicos, se dará un regio pro-
grama doble con la intervención de
todos los favoritos de los niños, co-
mo la linda Pirulita, el par de fres-
cos Tito y Rubén, que son el furor
de las niñas de 40 años, y Bie en
sus nuevas barbasasadas. Además se
estrenará el gran suceso de aventu-
ras por Bill Cody en su gran drama
"Los sin ley".

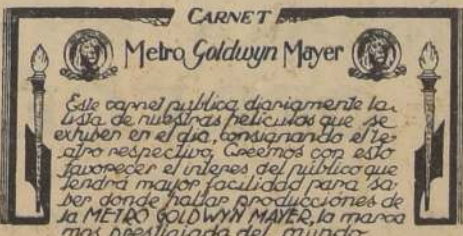

EXHIBICIONES DE HOY:

EL ENEMIGO, por Lillian Gish, Vermouth y noche, en
los teatros COUSINO, SAN MIGUEL Y ROCELIO UGARTE.
Vermouth en el teatro del CLUB DE SEÑORAS.

LONDRES DESPUES DE MEDIA NOCHE, por Lon Cha-
ney, Conrad Nagel y Marceline Day, Vermouth y noche en
los teatros MINERVA, MUNDIAL, COLON Y DIEZ DE JULIO.

GENTE DE CIRCO, por Karl Dane y George K. Arthur,
Vermouth y noche en los teatros COLISEO, INDEPENDENCIA,
Vermouth en el teatro del CLUB DE LA UNION.

LA MUJER Y LA OCASION, por Norma Shearer, Ver-
mouth y noche en el teatro del CLUB DE LA UNION.

CONTRA EL ORGULLO EL AMOR, por William Haines
y Alice Day, Vermouth y noche en el teatro ATENAS.

EN MANOS DE BANDIDOS, por Tim Mac Coy, Vermouth
y noche en los teatros IMPERIAL, EXCELSIOR Y SAN MI-
GUEL.



"ARTISTAS UNIDOS"

PRESENTA A

Ronald Colman
y **LILY DAMITA** en

EL RESCATE

Corazón de aventurero, audaz y temerario... Corazón de aventurero pro-
fundamente apasionado... Para él no existían secretos en las misteriosas regio-
nes orientales ni tesoros ocultos en las islas remotas... Y fué una sonrisa de mu-
jer lo que él no pudo dejar de ambicionar ni conquistar...

JUEVES 20 SILENDIO

IMPERIO

PROGRAMA RIALTO

PRESENTA

A LA ESTRELLA DE CUERPO ESCULTURAL

HOY

ESPECIAL 18.40
NOCHE 21.40

(Sólo para mayores)
secundada por
los astras

BETTY COMPTON

SECUNDADA POR
LOS ARTISTAS

JOCELYN LEE y ERICK ARNOLD

EN EL DRAMA CONMOVEDOR QUE ENTERNECE HASTA LAS LAGRIMAS

ANGEL DE REDENCION

La desgarradora historia de una muchacha a quien la vida la llevó a ser flor de fango y que cuando quiso salir de aquel ambiente de perdición la maldad humana se ensañó con ella cerrándole todas las puertas hacia los caminos de redención

ESPLENDIDA SINCRONIZACION MUSICAL
A CARGO DE LA

ORQUESTA GRAZIOLI

En ambas funciones se
presentará la

Rondalla Piurana

Orquesta peruana que ayer
obtuvo un éxito loco

Independencia
373. — HOY
SABADO

“TEMPESTAD”

por JOHN BARRYMORE

y “Gente de Circo”

(Sólo para mayores)

T.-X.

TEMPESTAD

CON LA EXCLUSIVIDAD ABSOLUTA EN EL BARRIO, ESTRENAREMOS
1.º JOHN BARRYMORE Y CAMILA HORN EN

MONTMARTRE A MEDIA NOCHE

(PARA MAYORES SOLAMENTE)

EL TEATRO RECOLETA

constituyen su pan cotidiano y los llenos se imponen cada día, en virtud de la exco-
lencia, muy costosa; pero muy digna del culto público que tiene, presentará hoy la
de pasión y verdad humana que lleva por título:

“CONCIENCIA VELADA”

del momento presente:

“TEMPESTAD”

actor de todos los triunfos John Barrymore y en la que figura la escultural actriz ale-
mana

EL TEATRO DIE-
CIOCHO

Realiza hoy, a las tres de la tarde,
una matinee inglesa, que será inol-
vidable para los niños, porque
tendrá el atractivo de la rifa de
cuatro muñecos y porque el pro-
grama es colosal como puede ver-
se: Actualidades N.º 35 y 36;
“Susana la detective”
por Bebé Daniels;

“Joyas reales”

a cargo de Chester Conklin y Tel-
ma Todd y la estupenda comedia:

“El doctor Curalotodo”

Mañana Domingo, a las 11.30 A. M.,
las damas admirarán a la gentil
pareja formada por Gary Cooper
y Esther Ralston en el hermoso
idilio, mezclado con pasmosas
aventuras:

“Hasta que Dios nos
separe”

El Dieciocho lleva hoy a la pan-
talla, a las tres de la tarde, un
programa de matinee inglesa que
será inolvidable para los niños y
que recomendamos a las mamás a
fin de que no tubiesen en mandar
a sus hijos a esta función. Habrá
una rifa sensacional de cuatro her-
mosos muñecos y se pasarán las
Actualidades N.º 35 y 36; la di-
námica y sorprendente comedia de
Bebé Daniels, “Susana la detective”;
el humorístico y grato vodevil de
Chester Conklin y Telma Todd,
“Joyas reales”, que está salpicado
de ingenio y de gracia y la estu-
penda comedia de irresistibles efec-
tos: “El doctor Curalotodo”, por
Bobby Vernon.

Mañana, a las 11.30, las damas
admirarán el trabajo intenso y pa-
sional de Gary Cooper y Esther
Ralston en el hermoso romance de
amor: “Hasta que Dios nos sepa-
re”.

TEATRO DIECIOCHO

Dieciocho 14. — Teléfono N.º 3778.
— Cine concert. — Sala calefaco-
nada a gas-vapor.

Programas de hoy: A las 3 P. M.,
grandiosa matinee triple para mayo-
res y menores:

1. Actualidades mundiales; 2. “El
Dr. Curalotodo”, por Bobby Vernon;
3. “Joyas reales”, cinta de aventuras
cómicas por Chester Conklin (ocho
rollos); “Susana la detective”, por
Bebé Daniels (6 actos). Sorteo entre
los niños de cuatro figuritas de fan-
tasia. Platas: \$ 1.10.

Hoy, secciones sociales, especial y
noche. Gran programa doble, para
mayores de 15 años.

1.ª parte: Programa cómico Pa-
ramount-Fox, revista internacional:
“La última palabra” (cómica) y “La
momia del profesor”.

2.ª parte: Estreno de la agitación
y divertida comedia social de am-
biente folclórico: “Se es joven una
vez”, por Conrad Nagel y June Co-
lier. Mañana tres grandes funciones.
T.-X.

SINCRONIZACION DE LA PE-
LICULA CHILENA

“Bajo el Cielo Austral”

El estreno de la película nacional:
“Bajo el Cielo austral”, será pre-
sentado con sincronización especial
de música chilena, y son varios ya
los autores que han escrito precio-
sas y bien inspiradas tonadas y
canciones crolitas. Entre algunos de
estos autores figuran el maestro
Julio Contreras con su tonada “La
Manta” y Julio Santana Ríos que ha
escrito: “Alma austral”, una tonada
con todo el olor a torngil y yerba
buena y hasta con el gusto al ulmo.
T.-X.

LEJOS DE LA CIVILIZACION, EN MEDIO DE LOS MARAVILLOSOS PANORAMAS, DE
LAS ISLAS POLINESICAS

El amor florece en su pureza y en su
fuerza primitivas

ESTE ES UN ASPECTO DE

Sombras Blancas en los Mares del Sur



METRO GOLDWYN MAYER

PRESENTA EN ESTA SUPER-PRO-
DUCCION A LA NUEVA ESTRELLA
MEXICANA

RAQUEL
TORRES

Y AL FAMOSO GALAN
MONTE BLUE

LA PELICULA QUE
EN ESTADOS UNIDOS
SUPERO EL EXITO
DE
“BEN - HUR”

PROXIMO

JUEVES VICTORIA



Metro Goldwyn Mayer

PROGRAMA AJURIA PRESENTA AL GALAN
FAVORITO

-Rod La Roque-

ACOMPANADO DE LA HERMOSA RUBIA

JEANETTE LOFF

EN LA DELICIOSA COMEDIA

UNA NOCHE DE AMOR

LAS MAS SABROSAS AVENTURAS DE UN EM-
PLEADO DEL “METRO”, QUE POR HACER UNA
PESQUISA POLICIACA FUE HECHO PRISIONERO
POR UNA RUBIA ENCANTADORA

AMOR - LOCURAS - PICARDIA Y GRACIA

IMPERIO MIERCOLES 19

T X

El "Yellow Bird" aterrizó en la playa de Comillas, a 40 kilómetros del balneario español de Santander

SOBRE EL ATLANTICO
LONDRES, 14.—El Ministerio de Aviación, anuncia que hay huacanos y que ha enviado las advertencias correspondientes a todos los puntos del Canal de la Mancha, agregando que las condiciones atmosféricas se extienden hacia el Atlántico, a través de la ruta del "Yellow Bird".—(U. P.)

PARIS, 14.—Los constructores del "Yellow Bird", basando sus cálculos en la velocidad desarrollada por el avión desde Old Orchard hasta el momento en que fue avistado por el "Wytheville", creen que el aeroplano podría llegar a Le Bourget hoy a media noche.

Las apuestas están en proporción de 3 a 1 en contra de la llegada de los aviadores a Francia.—(U. P.)

BAR HARBOR, 14.—Un mensaje del cutter guardacostas "Tampa" da la posición exacta del "Yellow Bird" cuando fue avistado por el "Wytheville", fijándolo en los 41.09 grados de latitud norte y 49.40 de longitud oeste, o sea, más o menos a 550 millas al este y algo al sur del Old Orchard.—(U. P.)

BAR HARBOR, 14.—La Compañía Naval de Radio de los Estados Unidos ha recibido un mensaje inalámbrico del vapor "American Farmer", que dice que ayer a las 23 horas recibió un despacho inalámbrico del avión francés "Yellow Bird", anunciando que todo iba bien a bordo.

El "American Farmer" no dio su propia posición ni la del aeroplano.

El "American Farmer" zarpó de Londres el 8 del presente, y debe llegar a Nueva York el lunes próximo.—(U. P.)

LONDRES, 14.—El Ministerio de Aviación ha recibido un mensaje inalámbrico del transatlántico "Laconia", que indica que el "Yellow Bird" se verá obligado a luchar con un viento de 50 millas por hora de velocidad casi de frente en un trayecto de cerca de 600 millas en la última parte del vuelo. Asegura que también hay lluvia y nubes bajas, todo lo cual hará probablemente reducir la velocidad del avión.

PERDONADOS

PARIS, 14.—El Ministro de Aviación, M. Laureant Eynac, informa que las autoridades de Francia perdonan a los aviadores Assolant y Le Fèvre su desobediencia a la prohibición dictada en Francia contra los vuelos transatlánticos.

Añade que las autoridades, junto con todo el pueblo francés, recibirán a los aviadores con los brazos abiertos al lograr dar término con éxito a su raid, lo cual es dudoso a causa de la muralla casi sólida de lluvia que se extiende a lo largo de la costa del Atlántico.

M. Eynac manifestó al correspondiente de la United Press que, a pesar de que la partida de los aviadores no había sido autorizada, por no ser considerado seguro el vuelo, "naturalmente, si llegan, serán recibidos entusiastamente y nos veremos obligados a admirar su espíritu deportivo."

Todos los aeródromos del oeste y norte del país han recibido instrucciones de hacer preparativos tales como los que se desarrollaron para recibir a Lindbergh, incluso los que se refieren a la iluminación nocturna de los aeródromos.

"Boscage"—continuó M. Eynac—que los vuelos transatlánticos son muy difíciles bajo las mejores condiciones, porque los vientos contrarios apartan al avión de su objetivo.

"Tales tentativas dependen demasiado de la suerte; por consiguiente sosteniendo mi prohibición oficial contra los vuelos de Europa a América."

"Evidentemente los vuelos de América a Europa se pueden hacer con mayor ventaja, aunque, en general los vuelos como el de Assolant presentan únicamente un carácter deportivo y no tienen significación alguna en lo que se refiere al fin que ambicionamos, de encontrar la manera más segura de establecer la aviación comercial transatlántica".—(U. P.)

VARIAN EL RUMBO

NEW YORK, 14.—Un despacho inalámbrico del vapor "Rochambeau", recibido en las primeras horas de la mañana de hoy, dice que ha recibido un mensaje del "Yellow Bird", cuyos tripulantes anuncian que han modificado su ruta y ahora se dirigen a la costa portuguesa o a las Azores, debido a la escasez de gasolina, pues temen que el combustible que les queda sea insuficiente para llegar a Francia.—(U. P.)

PARIS, 14.—Las condiciones meteorológicas siguen empeorando en la ruta del "Yellow Bird", a lo largo de la costa del Atlántico, en donde los aviadores se encuentran con un viento de 34 de frente y de 50 millas por hora de velocidad.

El mar, extremadamente agitado, impide el zarpazo de los buques de Concarneau, Quiberon y otros puertos.—(U. P.)

LONDRES, 14.—El "Laconia", de la Cunard Line, ha enviado el siguiente despacho inalámbrico: "A mediodía, hora de Greenwich, pudimos oír al "Yellow Bird" que se comunicaba con el vapor "Niagara", al cual informaba que todo iba bien."

"No se indicaba la posición del aeroplano. La del "Niagara" era 41.14 grados de latitud norte y 22.10 de longitud oeste."

Debido a la escasez de combustible, los aviadores debieron variar su ruta hacia España.—Proyectaban ir bordeando la costa hasta Burdeos.—Examinado el avión después del descenso, se encontró que sus tanques sólo contenían algunas gotas de bencina.—Pudieron esencia a las autoridades españolas para continuar hoy su vuelo a Le Bourget.—Les ha sido perdonada su desobediencia de iniciar el raid sin permiso del Gobierno francés.—Declaraciones del Ministro de Aviación, M. Laureant Eynac.—El "pavo" que viajaba con ellos es Arthur Schriber, de Portland (Maine), de 22 años s.—Se halla encantado del vuelo, aunque éste fué "algo incómodo".—Lotti se opuso a que la policía se hiciera cargo de él, diciendo: "Participó en nuestro viaje y es uno de los nuestros"

Lo llevarán a París y lo harán regresar por la vía marítima.—Declaraciones de los aviadores.—Batieron el record de velocidad de travesía del Océano establecido por Lindbergh

"Soplaba un fuerte viento del sur y lluvia".—(U. P.)

PONTA DELGADA, 14.—A las 11 horas, los aviadores del "Yellow Bird" informaron que su posición era la siguiente: 41.14 grados de latitud norte y 22.10 de longitud oeste.

Aseguran que todo va bien y que se dirigen a la costa portuguesa, debido a que la falta de combustible les impide tratar de llegar a París.—(U. P.)

NEW YORK, 14.—La Compañía Cable Company informa que a las 12.49 hora oriental, recibió un despacho que decía que los aviadores franceses se hallaban aproximadamente a 200 millas de la costa portuguesa.

El mismo mensaje dice que los aviadores del "Yellow Bird" esperan aterrizar hoy en Portugal, para aprovisionarse de combustible y seguir viaje mañana con destino a París.—(U. P.)

PARIS, 14.—Una radioestación cercana a Burdeos interceptó a las 17.30 un mensaje de un vapor, cuyo nombre no se conoce, que retransmitía un despacho del "Yellow Bird", el cual se encontraba a medio camino entre las Islas Azores y el Portugal.

El mensaje decía que el piloto Assolant se sentía inquieto por el rápido consumo de combustible; pero estimaba inútil volver a las Azores, ya que se hallaba del continente a la misma distancia que de las Islas. Los vientos de frente dificultaban algo el avance del avión.—(U. P.)

ATERRIZARON EN COMILLAS

SANTANDER, 14.—(Flash).—El "Yellow Bird" aterrizó en la playa de Comillas, a las 21.30 horas.—(U. P.)

SANTANDER, 14.—El "Yellow Bird" aterrizó en excelentes condiciones en un trozo de playa cerca de Comillas, a 40 kilómetros al oeste de Santander.

Assolant dijo que había tratado de continuar remontando la costa hasta Burdeos; pero la escasez de combustible le obligó a aterrizar en Comillas.

Los tres aviadores, con un cuarto tripulante, quien, según indican

algunos rumores, sería un joven que se vino de "pavo" en el avión, han decidido pasar la noche en Santander y continuar mañana viaje a París.—(U. P.)

PARIS, 14.—Informaciones telefónicas recibidas de Santander dicen que un "pavo" llegó en el "Yellow Bird".—(U. P.)

DECLARACIONES DE ASSOLANT.

SANTANDER, 14.—Poco después de aterrizar, Assolant hizo las siguientes declaraciones:

"Tuve una pequeña falla en el motor poco antes de aterrizar, por lo que necesitaremos una pequeña pieza de repuesto que podemos obtener aquí y que nos permitirá partir con destino a Le Bourget mañana a mediodía."

"Nuestro vuelo se ajustó casi enteramente al itinerario, hasta en seguida, los fuertes vientos nos obligaron a variar de ruta. El peso extra del "pavo" nos agotó el combustible."

"Resolvimos bordear el noroeste de España y llegar tan lejos como nos fuera posible antes de que se nos acabara el combustible."

"Fue una feliz coincidencia que una hermosa playa pedregosa nos permitiera aterrizar justamente cuando sólo nos quedaban algunas gotas de combustible".—(U. P.)

Los tripulantes del "Yellow Bird" colto por un funcionario de la aduana, Lotti se negó a dar su nombre, pero dijo: "El partido que me interesa es el de la aviación."

"Hoy, a las 11 horas, recibí un mensaje de la Compañía Cable Company que decía que los aviadores franceses se hallaban a 200 millas de la costa portuguesa."

Los tripulantes del "Yellow Bird" colto por un funcionario de la aduana, Lotti se negó a dar su nombre, pero dijo: "El partido que me interesa es el de la aviación."

"Hoy, a las 11 horas, recibí un mensaje de la Compañía Cable Company que decía que los aviadores franceses se hallaban a 200 millas de la costa portuguesa."

Los tripulantes del "Yellow Bird" colto por un funcionario de la aduana, Lotti se negó a dar su nombre, pero dijo: "El partido que me interesa es el de la aviación."

"Hoy, a las 11 horas, recibí un mensaje de la Compañía Cable Company que decía que los aviadores franceses se hallaban a 200 millas de la costa portuguesa."

Los tripulantes del "Yellow Bird" colto por un funcionario de la aduana, Lotti se negó a dar su nombre, pero dijo: "El partido que me interesa es el de la aviación."

"Hoy, a las 11 horas, recibí un mensaje de la Compañía Cable Company que decía que los aviadores franceses se hallaban a 200 millas de la costa portuguesa."

Los tripulantes del "Yellow Bird" colto por un funcionario de la aduana, Lotti se negó a dar su nombre, pero dijo: "El partido que me interesa es el de la aviación."

"Hoy, a las 11 horas, recibí un mensaje de la Compañía Cable Company que decía que los aviadores franceses se hallaban a 200 millas de la costa portuguesa."

Los tripulantes del "Yellow Bird" colto por un funcionario de la aduana, Lotti se negó a dar su nombre, pero dijo: "El partido que me interesa es el de la aviación."

"Hoy, a las 11 horas, recibí un mensaje de la Compañía Cable Company que decía que los aviadores franceses se hallaban a 200 millas de la costa portuguesa."

Los tripulantes del "Yellow Bird" colto por un funcionario de la aduana, Lotti se negó a dar su nombre, pero dijo: "El partido que me interesa es el de la aviación."

"Hoy, a las 11 horas, recibí un mensaje de la Compañía Cable Company que decía que los aviadores franceses se hallaban a 200 millas de la costa portuguesa."

Los tripulantes del "Yellow Bird" colto por un funcionario de la aduana, Lotti se negó a dar su nombre, pero dijo: "El partido que me interesa es el de la aviación."

"Hoy, a las 11 horas, recibí un mensaje de la Compañía Cable Company que decía que los aviadores franceses se hallaban a 200 millas de la costa portuguesa."

Los tripulantes del "Yellow Bird" colto por un funcionario de la aduana, Lotti se negó a dar su nombre, pero dijo: "El partido que me interesa es el de la aviación."

"Hoy, a las 11 horas, recibí un mensaje de la Compañía Cable Company que decía que los aviadores franceses se hallaban a 200 millas de la costa portuguesa."

Los tripulantes del "Yellow Bird" colto por un funcionario de la aduana, Lotti se negó a dar su nombre, pero dijo: "El partido que me interesa es el de la aviación."

"Hoy, a las 11 horas, recibí un mensaje de la Compañía Cable Company que decía que los aviadores franceses se hallaban a 200 millas de la costa portuguesa."

Los tripulantes del "Yellow Bird" colto por un funcionario de la aduana, Lotti se negó a dar su nombre, pero dijo: "El partido que me interesa es el de la aviación."

"Hoy, a las 11 horas, recibí un mensaje de la Compañía Cable Company que decía que los aviadores franceses se hallaban a 200 millas de la costa portuguesa."

Los tripulantes del "Yellow Bird" colto por un funcionario de la aduana, Lotti se negó a dar su nombre, pero dijo: "El partido que me interesa es el de la aviación."

"Hoy, a las 11 horas, recibí un mensaje de la Compañía Cable Company que decía que los aviadores franceses se hallaban a 200 millas de la costa portuguesa."

Los tripulantes del "Yellow Bird" colto por un funcionario de la aduana, Lotti se negó a dar su nombre, pero dijo: "El partido que me interesa es el de la aviación."

"Hoy, a las 11 horas, recibí un mensaje de la Compañía Cable Company que decía que los aviadores franceses se hallaban a 200 millas de la costa portuguesa."

Los tripulantes del "Yellow Bird" colto por un funcionario de la aduana, Lotti se negó a dar su nombre, pero dijo: "El partido que me interesa es el de la aviación."

"Hoy, a las 11 horas, recibí un mensaje de la Compañía Cable Company que decía que los aviadores franceses se hallaban a 200 millas de la costa portuguesa."

Los tripulantes del "Yellow Bird" colto por un funcionario de la aduana, Lotti se negó a dar su nombre, pero dijo: "El partido que me interesa es el de la aviación."

"Hoy, a las 11 horas, recibí un mensaje de la Compañía Cable Company que decía que los aviadores franceses se hallaban a 200 millas de la costa portuguesa."

Los tripulantes del "Yellow Bird" colto por un funcionario de la aduana, Lotti se negó a dar su nombre, pero dijo: "El partido que me interesa es el de la aviación."

"Hoy, a las 11 horas, recibí un mensaje de la Compañía Cable Company que decía que los aviadores franceses se hallaban a 200 millas de la costa portuguesa."

Los tripulantes del "Yellow Bird" colto por un funcionario de la aduana, Lotti se negó a dar su nombre, pero dijo: "El partido que me interesa es el de la aviación."

"Hoy, a las 11 horas, recibí un mensaje de la Compañía Cable Company que decía que los aviadores franceses se hallaban a 200 millas de la costa portuguesa."

Los tripulantes del "Yellow Bird" colto por un funcionario de la aduana, Lotti se negó a dar su nombre, pero dijo: "El partido que me interesa es el de la aviación."

"Hoy, a las 11 horas, recibí un mensaje de la Compañía Cable Company que decía que los aviadores franceses se hallaban a 200 millas de la costa portuguesa."

Los tripulantes del "Yellow Bird" colto por un funcionario de la aduana, Lotti se negó a dar su nombre, pero dijo: "El partido que me interesa es el de la aviación."

"Hoy, a las 11 horas, recibí un mensaje de la Compañía Cable Company que decía que los aviadores franceses se hallaban a 200 millas de la costa portuguesa."

Los tripulantes del "Yellow Bird" colto por un funcionario de la aduana, Lotti se negó a dar su nombre, pero dijo: "El partido que me interesa es el de la aviación."

"Hoy, a las 11 horas, recibí un mensaje de la Compañía Cable Company que decía que los aviadores franceses se hallaban a 200 millas de la costa portuguesa."

Los tripulantes del "Yellow Bird" colto por un funcionario de la aduana, Lotti se negó a dar su nombre, pero dijo: "El partido que me interesa es el de la aviación."

"Hoy, a las 11 horas, recibí un mensaje de la Compañía Cable Company que decía que los aviadores franceses se hallaban a 200 millas de la costa portuguesa."

Los tripulantes del "Yellow Bird" colto por un funcionario de la aduana, Lotti se negó a dar su nombre, pero dijo: "El partido que me interesa es el de la aviación."

"Hoy, a las 11 horas, recibí un mensaje de la Compañía Cable Company que decía que los aviadores franceses se hallaban a 200 millas de la costa portuguesa."

Los tripulantes del "Yellow Bird" colto por un funcionario de la aduana, Lotti se negó a dar su nombre, pero dijo: "El partido que me interesa es el de la aviación."

"Hoy, a las 11 horas, recibí un mensaje de la Compañía Cable Company que decía que los aviadores franceses se hallaban a 200 millas de la costa portuguesa."

Los tripulantes del "Yellow Bird" colto por un funcionario de la aduana, Lotti se negó a dar su nombre, pero dijo: "El partido que me interesa es el de la aviación."

"Hoy, a las 11 horas, recibí un mensaje de la Compañía Cable Company que decía que los aviadores franceses se hallaban a 200 millas de la costa portuguesa."

Los tripulantes del "Yellow Bird" colto por un funcionario de la aduana, Lotti se negó a dar su nombre, pero dijo: "El partido que me interesa es el de la aviación."

"Hoy, a las 11 horas, recibí un mensaje de la Compañía Cable Company que decía que los aviadores franceses se hallaban a 200 millas de la costa portuguesa."

Los tripulantes del "Yellow Bird" colto por un funcionario de la aduana, Lotti se negó a dar su nombre, pero dijo: "El partido que me interesa es el de la aviación."

"Hoy, a las 11 horas, recibí un mensaje de la Compañía Cable Company que decía que los aviadores franceses se hallaban a 200 millas de la costa portuguesa."

Los tripulantes del "Yellow Bird" colto por un funcionario de la aduana, Lotti se negó a dar su nombre, pero dijo: "El partido que me interesa es el de la aviación."

"Hoy, a las 11 horas, recibí un mensaje de la Compañía Cable Company que decía que los aviadores franceses se hallaban a 200 millas de la costa portuguesa."

Los tripulantes del "Yellow Bird" colto por un funcionario de la aduana, Lotti se negó a dar su nombre, pero dijo: "El partido que me interesa es el de la aviación."

"Hoy, a las 11 horas, recibí un mensaje de la Compañía Cable Company que decía que los aviadores franceses se hallaban a 200 millas de la costa portuguesa."

Los tripulantes del "Yellow Bird" colto por un funcionario de la aduana, Lotti se negó a dar su nombre, pero dijo: "El partido que me interesa es el de la aviación."

"Hoy, a las 11 horas, recibí un mensaje de la Compañía Cable Company que decía que los aviadores franceses se hallaban a 200 millas de la costa portuguesa."

Los tripulantes del "Yellow Bird" colto por un funcionario de la aduana, Lotti se negó a dar su nombre, pero dijo: "El partido que me interesa es el de la aviación."

"Hoy, a las 11 horas, recibí un mensaje de la Compañía Cable Company que decía que los aviadores franceses se hallaban a 200 millas de la costa portuguesa."

Los tripulantes del "Yellow Bird" colto por un funcionario de la aduana, Lotti se negó a dar su nombre, pero dijo: "El partido que me interesa es el de la aviación."

"Hoy, a las 11 horas, recibí un mensaje de la Compañía Cable Company que decía que los aviadores franceses se hallaban a 200 millas de la costa portuguesa."

Los tripulantes del "Yellow Bird" colto por un funcionario de la aduana, Lotti se negó a dar su nombre, pero dijo: "El partido que me interesa es el de la aviación."

"Hoy, a las 11 horas, recibí un mensaje de la Compañía Cable Company que decía que los aviadores franceses se hallaban a 200 millas de la costa portuguesa."

Los tripulantes del "Yellow Bird" colto por un funcionario de la aduana, Lotti se negó a dar su nombre, pero dijo: "El partido que me interesa es el de la aviación."

"Hoy, a las 11 horas, recibí un mensaje de la Compañía Cable Company que decía que los aviadores franceses se hallaban a 200 millas de la costa portuguesa."

Los tripulantes del "Yellow Bird" colto por un funcionario de la aduana, Lotti se negó a dar su nombre, pero dijo: "El partido que me interesa es el de la aviación."

"Hoy, a las 11 horas, recibí un mensaje de la Compañía Cable Company que decía que los aviadores franceses se hallaban a 200 millas de la costa portuguesa."

Los tripulantes del "Yellow Bird" colto por un funcionario de la aduana, Lotti se negó a dar su nombre, pero dijo: "El partido que me interesa es el de la aviación."

"Hoy, a las 11 horas, recibí un mensaje de la Compañía Cable Company que decía que los aviadores franceses se hallaban a 200 millas de la costa portuguesa."

Los tripulantes del "Yellow Bird" colto por un funcionario de la aduana, Lotti se negó a dar su nombre, pero dijo: "El partido que me interesa es el de la aviación."

"Hoy, a las 11 horas, recibí un mensaje de la Compañía Cable Company que decía que los aviadores franceses se hallaban a 200 millas de la costa portuguesa."

Los tripulantes del "Yellow Bird" colto por un funcionario de la aduana, Lotti se negó a dar su nombre, pero dijo: "El partido que me interesa es el de la aviación."

"Hoy, a las 11 horas, recibí un mensaje de la Compañía Cable Company que decía que los aviadores franceses se hallaban a 200 millas de la costa portuguesa."

Los tripulantes del "Yellow Bird" colto por un funcionario de la aduana, Lotti se negó a dar su nombre, pero dijo: "El partido que me interesa es el de la aviación."

"Hoy, a las 11 horas, recibí un mensaje de la Compañía Cable Company que decía que los aviadores franceses se hallaban a 200 millas de la costa portuguesa."

Los tripulantes del "Yellow Bird" colto por un funcionario de la aduana, Lotti se negó a dar su nombre, pero dijo: "El partido que me interesa es el de la aviación."

"Hoy, a las 11 horas, recibí un mensaje de la Compañía Cable Company que decía que los aviadores franceses se hallaban a 200 millas de la costa portuguesa."

Los tripulantes del "Yellow Bird" colto por un funcionario de la aduana, Lotti se negó a dar su nombre, pero dijo: "El partido que me interesa es el de la aviación."

"Hoy, a las 11 horas, recibí un mensaje de la Compañía Cable Company que decía que los aviadores franceses se hallaban a 200 millas de la costa portuguesa."

Los tripulantes del "Yellow Bird" colto por un funcionario de la aduana, Lotti se negó a dar su nombre, pero dijo: "El partido que me interesa es el de la aviación."

"Hoy, a las 11 horas, recibí un mensaje de la Compañía Cable Company que decía que los aviadores franceses se hallaban a 200 millas de la costa portuguesa."

Los tripulantes del "Yellow Bird" colto por un funcionario de la aduana, Lotti se negó a dar su nombre, pero dijo: "El partido que me interesa es el de la aviación."

"Hoy, a las 11 horas, recibí un mensaje de la Compañía Cable Company que decía que los aviadores franceses se hallaban a 200 millas de la costa portuguesa."

Los tripulantes del "Yellow Bird" colto por un funcionario de la aduana, Lotti se negó a dar su nombre, pero dijo: "El partido que me interesa es el de la aviación."

"Hoy, a las 11 horas, recibí un mensaje de la Compañía Cable Company que decía que los aviadores franceses se hallaban a 200 millas de la costa portuguesa."

Los tripulantes del "Yellow Bird" colto por un funcionario de la aduana, Lotti se negó a dar su nombre, pero dijo: "El partido que me interesa es el de la aviación."

"Hoy, a las 11 horas, recibí un mensaje de la Compañía Cable Company que decía que los aviadores franceses se hallaban a 200 millas de la costa portuguesa."

Los tripulantes del "Yellow Bird" colto por un funcionario de la aduana, Lotti se negó a dar su nombre, pero dijo: "El partido que me interesa es el de la aviación."

"Hoy, a las 11 horas, recibí un mensaje de la Compañía Cable Company que decía que los aviadores franceses se hallaban a 200 millas de la costa portuguesa."

Los tripulantes del "Yellow Bird" colto por un funcionario de la aduana, Lotti se negó a dar su nombre, pero dijo: "El partido que me interesa es el de la aviación."

"Hoy, a las 11 horas, recibí un mensaje de la Compañía Cable Company que decía que los aviadores franceses se hallaban a 200 millas de la costa portuguesa."

Los tripulantes del "Yellow Bird" colto por un funcionario de la aduana, Lotti se negó a dar su nombre, pero dijo: "El partido que me interesa es el de la aviación."

"Hoy, a las 11 horas, recibí un mensaje de la Compañía Cable Company que decía que los aviadores franceses se hallaban a 200 millas de la costa portuguesa."

Los tripulantes del "Yellow Bird" colto por un funcionario de la aduana, Lotti se negó a dar su nombre, pero dijo: "El partido que me interesa es el de la aviación."

"Hoy, a las 11 horas, recibí un mensaje de la Compañía Cable Company que decía que los aviadores franceses se hallaban a 200 millas de la costa portuguesa."

Los tripulantes del "Yellow Bird" colto por un funcionario de la aduana, Lotti se negó a dar su nombre, pero dijo: "El partido que me interesa es el de la aviación."

"Hoy, a las 11 horas, recibí un mensaje de la Compañía Cable Company que decía que los aviadores franceses se hallaban a 200 millas de la costa portuguesa."

Los tripulantes del "Yellow Bird" colto por un funcionario de la aduana, Lotti se negó a dar su nombre, pero dijo: "El partido que me interesa es el de la aviación."

"Hoy, a las 11 horas, recibí un mensaje de la Compañía Cable Company que decía que los aviadores franceses se hallaban a 200 millas de la costa portuguesa."

Los tripulantes del "Yellow Bird" colto por un funcionario de la aduana, Lotti se negó a dar su nombre, pero dijo: "El partido que me interesa es el de la aviación."

"Hoy, a las 11 horas, recibí un mensaje de la Compañía Cable Company que decía que los aviadores franceses se hallaban a 200 millas de la costa portuguesa."

Los tripulantes del "Yellow Bird" colto por un funcionario de la aduana, Lotti se negó a dar su nombre, pero dijo: "El partido que me interesa es el de la aviación."

"Hoy, a las 11 horas, recibí un mensaje de la Compañía Cable Company que decía que los aviadores franceses se hall

INFORMACIONES CABLEGRAFICAS DEL EXTERIOR

Las negociaciones de Bruselas destinadas a solucionar la cuestión del dinero confiscado por Alemania en Bélgica durante la guerra

No se espera ningún resultado antes de dos semanas.—Interés que han despertado en Francia estas negociaciones.—Las gestiones anteriores con este mismo objeto.—Cómo se juzgan en los círculos políticos británicos las conversaciones que han sostenido en Madrid, Briand y Stresemann.—Ratificación del Plan Young y evacuación de la Renania

(Correspondencias cablegráficas de Arch Rodger y Ralph Heinzen, exclusivas para "La Nación")

LONDRES, 14.—En los círculos políticos se hacen pocos comentarios sobre las conversaciones de M. Briand y Herr Stresemann en Madrid, en las cuales no se ha llegado a decisión alguna sobre la fecha de la conferencia destinada a la aprobación del Plan Young y al asunto de la evacuación de la Renania.

Se opina que estas materias, no sólo interesan a Francia y a Alemania, sino a todos los aliados, por lo cual un anuncio definitivo sobre los nuevos procedimientos no es esperado hasta que Gran Bretaña sea consultada.

Se cree que los puntos de vista británicos serán expuestos cuando Messrs. Mac Donald y Henderson regresen a Londres en la próxima semana.

Se espera que los Primeros Ministros y los Ministros de Finanzas asistan a la Conferencia, dada la magnitud de ésta. Se cree que es posible que asistan Messrs. Mac Donald, Snowden y Mueller, y probablemente M. Poincaré.

Entre tanto, los peritos financieros británicos mantienen un silencio significativo sobre el Plan Young. Sin embargo, por lo bajo, con criticadas algunas de las conclusiones, especialmente la que se refiere al Banco Internacional de Arreglos. Se teme que, si se puede, el Banco sea empleado para financiar exportaciones de

otros países en detrimento de Gran Bretaña. Se considera también que el Banco debería quedar ubicado en algún país neutral en vez de Bruselas.

Otros hacen las siguientes críticas:

- 1.º Gran Bretaña pierde 200 millones de libras esterlinas por pagos atrasados en relación con los pagos iniciales de las deudas a los Estados Unidos.
- 2.º Se asigna a Francia 25 millones de libras esterlinas de los 331 millones que constituyen la parte esterlinacional de la anualidad alemana.
- 3.º Se continúa las entregas alemanas en especies durante diez años más.

PARIS 14.—Los acreedores europeos de Alemania, especialmente Francia, observan con gran interés las negociaciones germano-belgas que se efectúan en Bruselas, dándose cuenta de que el futuro del Plan Young depende del resultado de las reuniones entre Herr Rittter y M. Gutt.

Los franceses esperan que Alemania ofrezca y reconozca el principio del reembolso de los marcos depreciados; pero a fin de pedir, en cambio, una indemnización territorial o alguna ventaja económica o aduanera.

La situación de los belgas ha sido ya claramente expuesta. M. Gutt no pide el reembolso de los 6.000 millones de marcos impuestos a Bélgica durante la ocupa-

ción alemana, sino una indemnización proveniente del cambio forzoso de francos belgas por marcos. M. Gutt presenta una reclamación ascendente a 37 anualidades de 25 millones de marcos cada una.

La materia en cuestión no es nueva. M. Francqui y Herr Erzberger llegaron a un acuerdo en 1919; pero este acuerdo jamás fue ratificado. Después M. Gutt y Herr Gutt negociaron otro tratado en 1924; pero el Gobierno de Berlín se negó nuevamente a ratificarlo.

En 1926, Herr Schacht conversó nuevamente con M. Francqui; pero los belgas rehusaron el acuerdo porque los alemanes trataban de hacer de la devolución de Eupen y Malmédy una condición del arreglo, a pesar de que esos dos cantones de la frontera habían sido asignados a Bélgica por el Tratado de Versalles.

Francia teme que las actuales negociaciones no conduzcan a ninguna parte si Alemania insiste en reabrir a cuestión de Eupen y Malmédy o si trata de obtener ventajas aduaneras.

En los círculos oficiales franceses se sigue atentamente el curso de las conversaciones; pero se rehúsa manifestar optimismo, notando de relieve el carácter delicado de las negociaciones.

No se espera ningún resultado antes de dos semanas. — RALPH HEINZEN.

ES POSIBLE QUE EL CANJE DE PRISIONEROS PARAGUAYOS Y BOLIVIANOS SE EFECTUE EL 20 DEL PRESENTE

BUENOS AIRES, 14.—En el cuartel general del Servicio Federal de Aeronáutica se informa que el capitán Fleming, que interviene en el canje de los prisioneros paraguayos y bolivianos, llegó a Formosa. — (U. P.)

ASUNCION, 14.—Procedente de Formosa llegó a esta capital el capitán Fleming. Mañana celebrará una conferencia con el Ministro de la Guerra y otra con el de Relaciones Exteriores con respecto al intercambio de los prisioneros paraguayos y bolivianos. Es probable que el canje de prisioneros se efectúe el 20 del presente. — (U. P.)

PERU

LARGA CONFERENCIA ENTRE LEGUIA Y MOORE
LIMA, 14.—El Embajador norteamericano, Mr. Moore, conferenció extensamente a mediodía con el Presidente Leguía. Se ignora el objeto de la conferencia. — (U. P.)

TEMPORALMENTE HAN SIDO SUSPENDIDAS LAS CONFERENCIAS ENTRE MONSEÑORES RUIZ Y FLORES Y DIAZ Y EL PRESIDENTE PORTES GIL

MEXICO, 14.—De fuente autorizada, se dice que las conferencias entre el Arzobispo Ruiz y Flores, el Presidente Portes Gil y Flores, el Obispo Díaz han sido temporalmente suspendidas, a fin de que el Delegado Apostólico pueda comunicarle a Roma los resultados de las dos conferencias celebradas con el Presidente y esperar instrucciones del Papa. — (U. P.)

MEXICO, 14.—El Arzobispo Ruiz y Flores ha hecho una declaración local en la cual desmiente las informaciones publicadas por un diario local en las que se daban a conocer los pretendidos puntos principales del arreglo a que se habría llegado entre los prelados y el Gobierno.

La declaración del Arzobispo dice que también es falsa la información de que el Obispo de Chihuahua, monseñor Antonio Guizar Valencia, haya participado en las conferencias.

"Indudablemente — dice monseñor Ruiz y Flores — se hace peligrar así el completo y ordenado programa ya acordado con el Presidente y sólo con los negociadores autorizados."

Monseñor Ruiz y Flores reitera que ninguna declaración será auténtica a menos que esté firmada por él.

Se dice que las futuras conferencias se efectuarán "a convocatoria".

Monseñores Ruiz y Flores y Díaz conferenciaron con los miembros del clero mexicano, dando y pidiendo consejos mientras llegan instrucciones del Papa. — (U. P.)

BOLIVIA

¿Minas diamantíferas en Santa Cruz?

LA PAZ, 14.—Los diarios de Cochabamba publican una entrevista a un viajero autorizado, quien asegura haberse descubierto al este de Santa Cruz, minas diamantíferas. — (U. P.)

EL NUEVO MINISTRO ESPAÑOL

LA PAZ, 14.—Mañana presentará sus credenciales el Ministro de España, señor García Conde. — (U. P.)

NUEVO RECTOR DE LA UNIVERSIDAD

LA PAZ, 14.—Mañana asumirá su puesto el nuevo Rector de la Universidad, Ingeniero Emilio Villanueva. — (U. P.)

LOS REBELDES MARROQUÍES SOSTIENEN TENAZMENTE EL ASEDO DEL PUESTO AVANZADO DE AIT YACOB

A PESAR DEL TREMENDO FUEGO DE FUSILERIA Y AMETRALLADORAS DE LOS AEROPLANOS, MANTIENEN SUS EXCELENTE POSICIONES EN LOS CERROS QUE RODEAN AL PUESTO. — HAY, SIN EMBARGO, UN CLARO QUE PERMITIRIA A LOS FRANCESES ABANDONAR EL FUERTE. — EL PODEROSO GLAULI HA RENOVADO SU PROMESA DE FIDELIDAD A FRANCIA. — LO QUE SIGNIFICA ESTA FIDELIDAD.

EL BORDT, 14.—Los aeroplanos del ejército francés continúan sus reconocimientos sobre las posiciones de los rebeldes que rodean al puesto de Ait Yacoub, en donde la guarnición, compuesta por legionarios franceses y soldados nativos, resisten obstinadamente el sitio, en espera de la llegada de refuerzos.

Los aviones descubrieron que se estaban formando nuevos grupos rebeldes al oeste de Ait Yacoub y también cerca de Tounfitt; pero fuera del alcance del fuego

de rifles y ametralladoras de la guarnición, que dirige intermitentemente sus tiros contra los movimientos que los rebeldes llevan a cabo en las cercanías.

El comandante de Ait Yacoub ha declarado que sus bajas entre el Domingo y el miércoles últimos son reducidas; ha hecho notar que diez cadáveres de rebeldes yacaban en los alrededores de púas fuera del fuerte.

Un aeroplano, que llevaba alimentos y municiones, logró aterrizar en el desierto cerca del puesto que está sitiado.

El comandante del puesto envió un informe detallado al Ministro de Guerra con el piloto de ese avión, que se elevó cinco minutos después de su llegada. — (U. P.)

MARRAKECH, 14.—En vista de que los aeroplanos continúan su bombardeo destructor contra los grupos rebeldes, mientras otros continúan dejando caer municiones en el puesto avanzado francés de Ait Yacoub, y en vista de que ha renovado su promesa de fidelidad a Francia el poderoso

glauli, Pachá de Marrakech, y señor de los Montes Atlas, el Gobernador General de Marruecos, M. Lucien Saint, ha asegurado al Gobierno de París que la situación es menos difícil.

A pesar del fuego de ametralladoras de los aeroplanos y del creciente fuego de la infantería, los rebeldes se sostienen tenazmente en los puntos ventajosos de los cerros, desde los que se domina a Ait Yacoub, puesto que está todavía parcialmente rodeado; pero con un claro suficiente que permitirá la retirada para evitar la masacre de sus defensores en caso de que los refuerzos llegaran demasiado tarde.

Las autoridades francesas dicen que la fidelidad de Glaoui vale más que 1.000 soldados "porque el poder del Pachá en el sur supera al del Sultán."

Glaoui ha permanecido fiel desde que prometió fidelidad a los franceses en 1914; gobierna a 5 millones de moros y sus dominios se extienden desde Marrakech por los Montes Atlas y través del desierto hasta Timbuctú. — (U. P.)

Gira ajedrecística del Dr. Alekhine

NUEVA YORK, 14.—En una exhibición pública que hizo en el Hotel Astor, Alejandro Alekhine, venció a Charles Jaffe, de Nueva York, en 25 jugadas.

Mañana en la noche Alekhine disputará una partida con Marshall. El Domingo sostendrá una partida contra ocho adversarios sin mirar los tableros. Esta es la única exhibición a la que hará Alekhine en su gira mundial. — (U. P.)

ARGENTINA

SE PREPARA UNA INTERPELACION AL MINISTRO DEL INTERIOR CON RESPECTO A LAS INTERVENCIONES FEDERALES

BUENOS AIRES, 14.—El diputado por la Provincia de Santa Fe y presidente del block irigoyenista, señor Agustín Araya, declaró a la United Press que proyectaba proponer que se interpele al Ministro del Interior con respecto a las intervenciones del Gobierno.

Es probable que esta proposición se base en la actual intervención de Provincia de Santa Fe.

En la Cámara de Diputados se ha continuado debatiendo la interpeleación con respecto a la educación y no se ha efectuado una votación a este respecto. — (U. P.)

BUENOS AIRES, 14.—Llegó a esta capital, procedente de Tucumán, el senador señor Paz Posse, con quien se obtiene el quorum necesario para la sesión que celebrará mañana el Senado, en la cual se espera que el Ministro del Interior, señor González, pedirá que se consideren las credenciales de los senadores electos Lencinas, por Mendoza, y Cantoni y Porto, por San Juan.

Es posible que el Ministro del Interior indique también en esa sesión la política que seguirá el Gobierno con respecto a las intervenciones decretadas en dichas provincias. — (U. P.)

AFRICA DEL SUR

LOS RESULTADOS DE LAS ELECCIONES GENERALES HASTA AHORA

CIUDAD DEL CABO, 14.—Se tiene entendido que el Premier, general J. B. M. Hertzog, proyecta disolver el Senado para asegurar el control de ambas Cámaras.

Los nacionalistas tienen una mayoría de 10 asientos, quedando todavía pendientes los resultados referentes a 9 asientos.

Se tiene entendido que el pacto de los nacionalistas con los cretistas continúa en vigencia; de modo que la mayoría de los aliados sumaría 15 asientos.

La siguiente es la posición de los partidos, según los resultados conocidos hasta ahora:

Nacionalistas, 71 asientos. Gana-
dos 8 y perdieron 2.
Sudafricanos, 59 asientos. Gana-
dos 10 y perdieron 7.
Cretistas, 5 asientos.
Counillistas, 3 asientos. — (U. P.)

ESPAÑA

CONGRESO DE COMERCIO ESPAÑOL DE ULTRAMAR EN OCTUBRE

MADRID, 14.—Han prometido enviar observadores al Congreso de Comercio Español de Ultramar, que se inaugurará en Sevilla el 3 de octubre, Colombia, Chile, Guatemala, Uruguay, México y Venezuela.

La sesión inaugural del Congreso será presidida por el Rey, el Marqués de Estella y el Ministro de Economía. — (U. P.)

GUATEMALA

SE DESMIENTEN LOS RUMORES SOBRE UNA RUTURA DE RELACIONES CON HONDURAS

GUATEMALA, 14.—Han sido oficialmente desmentidos los rumores sobre ruptura de las relaciones diplomáticas entre Guatemala y Honduras, como también los rumores que se han puesto a repetir sobre conflictos armados en la frontera. — (U. P.)

GRAN BRETAÑA

EL EMBAJADOR DAWES LLEGO A SOUTHAMPTON

SOUTHAMPTON, 14.—Llegó a este puerto el Embajador norteamericano en Londres, general Dawes, a quien dió la bienvenida el Alcalde de la ciudad.

El general Dawes hizo una declaración en la cual dijo que rehusaba hacer comentarios sobre la naturaleza de sus instrucciones oficiales. — (U. P.)

HOLANDA

UN DESTROYER PERMANECERÁ INDEFINIDAMENTE EN WILLEMSTAD PARA EVITAR FUTURAS INCURSIONES DE LOS PIRATAS VENEZOLANOS

LA HAYA, 14.—El Ministro de Colonias ha informado a la prensa de que el destructor holandés "Korsten" permanecerá indefinidamente estacionado en la bahía de Willemstad, a fin de evitar futuras incursiones de piratas venezolanos. — (U. P.)

NOTICIAS DEPORTIVAS

SEMI-FINALES POR LA COPA DAVIS

BUDAPEST, 14.—En las semifinales de la competencia por la Copa Davis, R. W. Austin, de Gran Bretaña, derrotó a Tajati, de Hungría, por 6/4, 6/2, 6/2 y von Kehrling, de Hungría, derrotó a Gregory, de Gran Bretaña, por 6/7, 7/5, 6/2, 6/3. — (U. P.)

DE AUTOBUSES (en formación)

CAPITAL: \$ 1.500.000

Acciones, de \$ 20 cada una, totalmente pagadas, para 75 pasajeros cómodamente de pie, los que comen-
zan en septiembre próximo.
Comodidad y confort para los pasajeros.
CÓMO SE SUSCRIBE: El CAPITAL: 20% ANUAL.
El resto que la suscripción de acciones está abierta en
Bancos Recasens, Oscar Riesco Echaurren
1119 — MONEDA — 1119 Cab-X

REGARON

ARMAS INGLASAS, CALIBRE 20

ARMAS-LIVIANAS
PRECISAS

BOFILL y Co. Ltda.

AGUSTINAS 1038 Cab.-X



La Viña Casa Blanca

HA CAMBIADO DE DIRECCION EN LA CAPITAL
Su Oficina Central de Ventas

ESTA AHORA EN:

MORANDE 442

(FRENTE AL SENADO)

HA OCUPADO ALLI UN AMPLIO, MODERNO Y ELEGANTE LOCAL
ESTA ASI MEJOR INSTALADA Y MEJOR MONTADA CON LOS ELEMENTOS NECESARIOS PARA UNA ATENCION ESMERADA.

Y TODO ESTO ES POR Y PARA UD.

Desde hoy la distinguida y selecta clientela de la VINA CASA BLANCA tiene, pues, su nueva casa, y su rendez-vous en MORANDE 442.

Hoy a las 6 se inaugura en el nuevo local la EXPOSICION DE AFFICHES

Visite UD. Hoy ambas Novedades

Singular y honroso homenaje rindió a Chile el Consejo de la Sociedad de las Naciones

El Ministro de Chile en Colombia

Hemos sido informados que el nuevo Ministro de Chile en Colombia, general en retiro, don Arturo Puga, partirá a asumir sus elevadas funciones, dentro de 15 días más, embarcándose en uno de los vapores de la carrera.

El nuevo diplomático viajará acompañado de su familia.

Condecoración a S. E.

En atención a la condecoración que le ha concedido S. M. Alberto de Bélgica, de la Orden de Leopoldo, S. E. manifestó en esa oportunidad al representante de Bélgica, señor Eugenio Verstraete, que haga llegar hasta el Rey Alberto sus agradecimientos por la distinción de que ha sido objeto.

En la Cancillería

Ayer estuvo en la Cancillería, el Embajador de los Estados Unidos, Excmo. señor Culbertson.

POR LA SOLUCION DEL PROBLEMA DEL PACIFICO.—BRILLANTE DISCURSO DEL DELEGADO CHILENO SEÑOR VILLEGAS.—LOS DELEGADOS DE LOS DEMAS PAISES HABLAN SOBRE LA CUESTION

Stressemann y Briand sacan deducciones del arreglo para la politica internacional europe

La comunicación oficial presentada por nuestro Embajador en Italia, señor Enrique Villegas, al Consejo de la Sociedad de las Naciones, del arreglo de Tacna y Arica, ha sido objeto de una solemnidad especial en presencia de un público excepcionalmente numeroso, y ha dado margen para que el Consejo de la Sociedad de las Naciones rinda a nuestro país un singular y honroso homenaje.

El Delegado de Chile hizo su respectiva exposición afirmando que el Tratado celebrado recientemente con el Perú, ha puesto fin en forma total y definitiva a la cuestión de la soberanía de Tacna y Arica, que por tantos años había dividido a Chile y al Perú. Manifestó que todos los esfuerzos anteriores hechos por ambos Gobiernos y el supremo recurso del arbitraje a que ellos acudieron, no fueron capaces de obtener una solución satisfactoria; y que sólo en virtud del espíritu nuevo que anima a la humanidad después de la guerra mundial y que por la influencia bienhechora en favor de

la paz, que se encarna en el principio de la Sociedad de las Naciones, se habían buscado medios nuevos para llegar a finalizar el conflicto. Agregó nuestro Delegado, que ambos pueblos consideraban al Tratado como la eliminación de toda posibilidad de conflictos futuros y como la circunstancia más propicia para dar alas al común deseo de chilenos y peruanos de prosperar bajo la égida de la paz, basándose en el respeto al Tratado. A continuación, puso de relieve el hecho de que el Tratado de aviadores españoles Jiménez e Iglesias

fueran los portadores, hasta Lima, de los documentos que sirvieron de base al arreglo. Terminó el señor Villegas su discurso, haciendo notar la leal y feliz cooperación del Gobierno de los Estados Unidos en la negociación. Con este motivo, la Sociedad de las Naciones tributó a Chile el más brillante homenaje. Hicieron uso de la palabra, en respuesta a la declaración del Excmo. señor Villegas, los señores: Barón Adami, Presidente de la Liga; Quirón de León, Delegado de España;

señor M. Briand, Ministro de Relaciones de Francia; Herr Stressemann, Canciller de Alemania; y casi todas las personalidades que forman el Consejo de la Sociedad de las Naciones. Las declaraciones de los señores Stressemann y Briand, que sacaron a luz la actitud interesada de deducción de la política europea. El representante de Cuba expresó que el arreglo entre Chile y el Perú, venía a asegurar definitivamente la paz en el continente americano.

El lunes próximo arribará a Santiago el Embajador Figueroa Larraín

SE LE TRIBUTARA UNA ENTUSIASTA RECEPCION EN LA ESTACION MAPOCHO

En los diversos círculos ha despertado especial entusiasmo el anuncio de la llegada del Embajador de Chile en el Perú, Excmo. señor Figueroa Larraín, que viaja a bordo del vapor "Tenio", que debe fundar en Valparaíso el lunes a primera hora.

El distinguido diplomático es portador del Tratado suscrito en el Palacio de Torre-Tagle, entre el Canciller

peruano señor Rada y Gamio, y el Embajador chileno, por el cual se pone término al problema de Tacna y Arica.

El Excmo. señor Figueroa Larraín llegará a Santiago en el expreso de la misma tarde del lunes en un coche especial arrendado a ese conve y puesto a su disposición por el Gobierno.

En la Estación del Norte será recibida por representantes de S. E. y del

Canciller, por sus relaciones, miembros del Cuerpo Diplomático y por delegaciones de las instituciones obreras.

Ayer se reunió el Directorio de la Federación de Football de Chile

Se consultará a la Dirección de Educación Física acerca de la ayuda que pueda prestar para la organización del Campeonato Sudamericano de Football

Presidido por el señor Ortega, y con asistencia de los señores: señores: Sporester, Somerville y Bórquez, se reunió en la tarde de ayer el directorio de la Federación de Football de Chile, con el objeto de seguir estudiando la

reglamentación que se someterá a la aprobación del Consejo en la reunión que se verificará el 22 del presente.

Al iniciarse la sesión, el secretario, capitán señor Bórquez, dió a conocer una consulta cablegráfica de la Federación Sudamericana de Football, preguntando a la Federación sobre si organizaría el Campeonato del presente año.

El señor presidente dice que ha hablado extraordinariamente con el señor Director de Educación Física, quien le ha manifestado que no dispone de fondos para ayudar a la realización de este torneo.

Se acordó enviar una comunicación oficial a la Dirección de Educación Física, dándole a conocer el cablegrama de la Confederación y preguntándole si podría ayudar económicamente para la organización de este certamen.

Según lo que conteste la Dirección, se resolverá la respuesta que se enviará a la dirigente sudamericana.

A continuación se entró a estudiar el proyecto de reglamento, cuyas ideas generales son las siguientes: La supresión de las Zonas. Las ligas se harán representar por delegados cuyos poderes deberán llegar a la secretaría cinco días antes de la sesión, perdiendo su calidad de tales los que sean elegidos miembros del directorio. El directorio se compondrá de un presidente, un vice, un secretario, un tesoro y tres directores. Para ser miembro del Directorio o del Consejo hay que ser chileno y mayor de edad. Los miembros del directorio durarán dos años en funciones pudiendo ser reelegidos. Los dos tercios de los miembros de este organismo deberán tener su residencia en Santiago. La elección se hará en la tercera semana del mes de marzo.

El directorio de la Federación podrá suspender, disolver y reorganizar ligas y en este caso los miembros del directorio de la institución afectada, no podrán figurar entre las nuevas autoridades que se designen. Los clubes deberán presentar a las ligas un balance anual, y al que no cumpla con esta disposición, no podrá ser inscrito en la competencia. La dirigente máxima puede,

si lo estima conveniente, revisar el balance y toda la documentación de las ligas y clubs.

Se nombró Ministro de la Corte de Apelaciones de Temuco

EL MINISTERIO DE JUSTICIA HIZO AYER OTROS NOMBRAMIENTOS

Han quedado firmados los decretos por los cuales se hacen los siguientes nombramientos:

Para Ministro en propiedad de la Corte de Apelaciones de Temuco, al actual Relator de la Corte de Apelaciones de Santiago, don Fernando

Videla; para oficial del Juzgado de Lencopilla, a don Rigoberto Cártes; para oficial civil de San Fabián, a don Francisco Vallejos; para oficial civil de Alihué, a don César Vera; y para el mismo cargo en Buin, a don Eudora Mercado.

EMPRESA FORLIVESI

(POMPAS FUNEBRES)

SANTIAGO — VALPARAISO

—Los mejores servicios con menos que cualquiera otra casa. 30%

TELEFONO 88716

Calle Compañía 1037-1041

SERVICIO NOCTURNO PERMANENTE

DEFUNCION

Ha fallecido nuestra querida esposa y nuera, señora

Etelvina

Adonis de Malbrán

Sus funerales se efectuarán hoy sábado a las 4 P. M. El cortejo partirá de su casa habitación, Av. Francia 1225.

PEDRO J. MALBRAN A.—PEDRO J. MALBRAN L.

DEFUNCION

Ha fallecido nuestro querido deudo don

Raúl Berges Ruiz

Sus restos serán conducidos al Cementerio Católico hoy, a las 2 P. M., desde su casa habitación, Cochrane 196.

LA FAMILIA.

4734—Dr. X

DEFUNCION

Rogamos a sus amigos y a los nuestros se sirvan acompañar sus restos al Cementerio General mañana Domingo 16 del presente, a las 9.30 horas, desde su casa habitación, Avenidas de San Ramón, Providencia.

LA FAMILIA.

Dr. X

DEFUNCION

Tenemos el sentimiento de comunicar el fallecimiento de nuestro querido esposo, padre y tío don

Joaquín Núñez García

Sus funerales se efectuarán hoy, a las 15.30 horas, desde su casa habitación, Avenida Providencia No 1238.

Servicio que agradeceremos eternamente.

EL DIRECTORIO

DEFUNCION

Ruega a todos los socios y amigos de esta institución concurrir a los funerales del malogrado socio señor

Pedro Torres Gutiérrez

fallecido trágicamente el 13 del presente.

Sus funerales se llevarán a efecto hoy, a las 15.30 horas, desde su casa habitación, Avenida Providencia No 1238.

Servicio que agradeceremos eternamente.

EL DIRECTORIO

Ayer se reunió la Junta Central de Beneficencia

HIZO VARIOS NOMBRAMIENTOS

En la mañana de ayer se reunió en la sala de la Junta Central de Beneficencia.

En esta reunión se trataron importantes asuntos relacionados con el mejoramiento de varios servicios de hospitales, policlínicos y establecimientos de su dependencia.

Además, hizo numerosos nombramientos de directores, subdirectores de los servicios de la Beneficencia, para varios puntos del país.

Permuta de profesores secundarios

FUE ACEPTADA AYER

El Ministerio de Educación ha expedido un decreto aceptando, a contar desde el 15 del mes en curso, la permuta de profesores de sus respectivos empleos, don Onorio Lazo Rojas, profesor de Historia y Geografía de los Liceos de Hombres y Niñas de Temuco, con dieciocho y siete horas semanales de clase, respectivamente, y don Berta Venegas Lagos, profesora de la misma asignatura, con 28 horas semanales de clase, del Liceo de Hombres de San Felipe.

El Ministro de Educación visitó las cuevas de Sordomudos y de Ciegos

GRATA IMPRESION DE LA ENSEÑANZA GENERAL Y PROFESIONAL

En la mañana de ayer el señor Ministro de Educación don Mariano Navarro, acompañado de su secretario, señor Jorge Cristóbal, visitó detenidamente el local de la calle Santa Victoria 380, donde en la actualidad funcionan las Escuelas de Sordomudos y de Ciegos.

Fue atendido por el Director Intero, don Julio Rivera S., y por los profesores de las Escuelas, quienes dieron al señor Ministro todas las explicaciones que se relacionan con la enseñanza de estos educandos. El señor Ministro se impresionó, además, de las necesidades más urgentes de los establecimientos.

Hoy va a Concepción el Director General de Sanidad don Carlos Illanes

Se abrirán las propuestas para la construcción de un gran policlínico --- Varias conferencias de carácter sanitario. --- El regreso

Por el nocturno de hoy, se dirige a Concepción el Director General de Sanidad, doctor don Carlos Illanes, acompañado del jefe de la Sección Higienista Social de la Dirección General, doctor

don Waldemar Couto, y del jefe de la Sección Construcciones Hospitalarias, don Oscar Oyandere.

El domingo, el doctor Illanes dará una conferencia sobre "El alcoholismo", en el Teatro Caupolicán.

El día lunes, se abren las propuestas para la construcción de un gran policlínico, en el edificio de la Sección Higienista Social.

El día martes, se abren las propuestas para la construcción de un gran policlínico, en el edificio de la Sección Higienista Social.

El día miércoles, se abren las propuestas para la construcción de un gran policlínico, en el edificio de la Sección Higienista Social.

El día jueves, se abren las propuestas para la construcción de un gran policlínico, en el edificio de la Sección Higienista Social.

El día viernes, se abren las propuestas para la construcción de un gran policlínico, en el edificio de la Sección Higienista Social.

El día sábado, se abren las propuestas para la construcción de un gran policlínico, en el edificio de la Sección Higienista Social.

El día domingo, se abren las propuestas para la construcción de un gran policlínico, en el edificio de la Sección Higienista Social.

El día lunes, se abren las propuestas para la construcción de un gran policlínico, en el edificio de la Sección Higienista Social.

El día martes, se abren las propuestas para la construcción de un gran policlínico, en el edificio de la Sección Higienista Social.

El día miércoles, se abren las propuestas para la construcción de un gran policlínico, en el edificio de la Sección Higienista Social.

El día jueves, se abren las propuestas para la construcción de un gran policlínico, en el edificio de la Sección Higienista Social.

El día viernes, se abren las propuestas para la construcción de un gran policlínico, en el edificio de la Sección Higienista Social.

El día sábado, se abren las propuestas para la construcción de un gran policlínico, en el edificio de la Sección Higienista Social.

El día domingo, se abren las propuestas para la construcción de un gran policlínico, en el edificio de la Sección Higienista Social.

El día lunes, se abren las propuestas para la construcción de un gran policlínico, en el edificio de la Sección Higienista Social.

El día martes, se abren las propuestas para la construcción de un gran policlínico, en el edificio de la Sección Higienista Social.

El día miércoles, se abren las propuestas para la construcción de un gran policlínico, en el edificio de la Sección Higienista Social.

El día jueves, se abren las propuestas para la construcción de un gran policlínico, en el edificio de la Sección Higienista Social.

El día viernes, se abren las propuestas para la construcción de un gran policlínico, en el edificio de la Sección Higienista Social.

El día sábado, se abren las propuestas para la construcción de un gran policlínico, en el edificio de la Sección Higienista Social.

El día domingo, se abren las propuestas para la construcción de un gran policlínico, en el edificio de la Sección Higienista Social.

El día lunes, se abren las propuestas para la construcción de un gran policlínico, en el edificio de la Sección Higienista Social.

El día martes, se abren las propuestas para la construcción de un gran policlínico, en el edificio de la Sección Higienista Social.

El día miércoles, se abren las propuestas para la construcción de un gran policlínico, en el edificio de la Sección Higienista Social.

El día jueves, se abren las propuestas para la construcción de un gran policlínico, en el edificio de la Sección Higienista Social.

El día viernes, se abren las propuestas para la construcción de un gran policlínico, en el edificio de la Sección Higienista Social.

El día sábado, se abren las propuestas para la construcción de un gran policlínico, en el edificio de la Sección Higienista Social.

El día domingo, se abren las propuestas para la construcción de un gran policlínico, en el edificio de la Sección Higienista Social.

El día lunes, se abren las propuestas para la construcción de un gran policlínico, en el edificio de la Sección Higienista Social.

El día martes, se abren las propuestas para la construcción de un gran policlínico, en el edificio de la Sección Higienista Social.

El día miércoles, se abren las propuestas para la construcción de un gran policlínico, en el edificio de la Sección Higienista Social.

El día jueves, se abren las propuestas para la construcción de un gran policlínico, en el edificio de la Sección Higienista Social.

El día viernes, se abren las propuestas para la construcción de un gran policlínico, en el edificio de la Sección Higienista Social.

El día sábado, se abren las propuestas para la construcción de un gran policlínico, en el edificio de la Sección Higienista Social.

El día domingo, se abren las propuestas para la construcción de un gran policlínico, en el edificio de la Sección Higienista Social.

El día lunes, se abren las propuestas para la construcción de un gran policlínico, en el edificio de la Sección Higienista Social.

El día martes, se abren las propuestas para la construcción de un gran policlínico, en el edificio de la Sección Higienista Social.

El día miércoles, se abren las propuestas para la construcción de un gran policlínico, en el edificio de la Sección Higienista Social.

El día jueves, se abren las propuestas para la construcción de un gran policlínico, en el edificio de la Sección Higienista Social.

El día viernes, se abren las propuestas para la construcción de un gran policlínico, en el edificio de la Sección Higienista Social.

El día sábado, se abren las propuestas para la construcción de un gran policlínico, en el edificio de la Sección Higienista Social.

El día domingo, se abren las propuestas para la construcción de un gran policlínico, en el edificio de la Sección Higienista Social.

El día lunes, se abren las propuestas para la construcción de un gran policlínico, en el edificio de la Sección Higienista Social.

El día martes, se abren las propuestas para la construcción de un gran policlínico, en el edificio de la Sección Higienista Social.

El día miércoles, se abren las propuestas para la construcción de un gran policlínico, en el edificio de la Sección Higienista Social.

El día jueves, se abren las propuestas para la construcción de un gran policlínico, en el edificio de la Sección Higienista Social.

El día viernes, se abren las propuestas para la construcción de un gran policlínico, en el edificio de la Sección Higienista Social.

El día sábado, se abren las propuestas para la construcción de un gran policlínico, en el edificio de la Sección Higienista Social.

El día domingo, se abren las propuestas para la construcción de un gran policlínico, en el edificio de la Sección Higienista Social.

El día lunes, se abren las propuestas para la construcción de un gran policlínico, en el edificio de la Sección Higienista Social.

El día martes, se abren las propuestas para la construcción de un gran policlínico, en el edificio de la Sección Higienista Social.

El día miércoles, se abren las propuestas para la construcción de un gran policlínico, en el edificio de la Sección Higienista Social.

El día jueves, se abren las propuestas para la construcción de un gran policlínico, en el edificio de la Sección Higienista Social.

El día viernes, se abren las propuestas para la construcción de un gran policlínico, en el edificio de la Sección Higienista Social.

El día sábado, se abren las propuestas para la construcción de un gran policlínico, en el edificio de la Sección Higienista Social.

El día domingo, se abren las propuestas para la construcción de un gran policlínico, en el edificio de la Sección Higienista Social.

HABLA EL DIRECTOR GENERAL SENOR RIQUELME

El Director General de Educación Primaria, don Vicente A. Riquelme, leyó un discurso en el cual recordó la vida de la Escuela Normal J. Abelardo Núñez, en la cual hizo sus estudios normales. La disertación del señor Riquelme, que fue digna de los repetidos aplausos que le tributó la concurrencia, constituyó una charla llena de aspectos anecdóticos y recuerdos escolares de su juventud. En varias oportunidades hizo demostraciones de buen humor que los asistentes supieron comprender por su valor espiritual y simpático.

Al terminar su discurso el señor Riquelme fué calurosamente aplaudido.

SE AVIATA AL MINISTRO DE EDUCACION

Una vez que se hubo dado término al acto que damos cuenta, los alumnos de la Escuela Normal J. Abelardo Núñez, en unión de los señores Riquelme, y del Director General de Educación Primaria, A. continuaron el Director de la Escuela, señor Riquelme, invitó al señor Ministro a una copa de jerez.

Dignamente se celebró el 87 aniversario de la Escuela Normal J. Abelardo Núñez

LA REVISTA DE GIMNASIA.—EL ACTO CULTURAL DE LA TARDE.—LOS DISCURSOS

En el día de ayer la Escuela Normal J. Abelardo Núñez, celebró el 87 aniversario de su fundación. En la mañana se realizó una revista de gimnasia en la que tomaron parte los alumnos del establecimiento.

En esta ocasión tomaron parte el profesor don Armando Tapia Caballero, quien ejecutó diversos trozos musicales; el alumno Domingo Lizama, y el maestro Vidales, con sus conjuntos corales. Todos estos números fueron largamente aplaudidos por la concurrencia.

EL DISCURSO DEL SEÑOR BORQUEZ SOLAR

El profesor de la Escuela, don

Humberto Bórquez Solar, pronunció un discurso en el cual hizo especial referencia a los grandes hombres que habían hecho sus estudios en las aulas de establecimientos de educación normal. En otro acápite de su elocuente discurso, manifestó que a través de sus estudios en la Escuela Normal, que fue digna de los repetidos aplausos que le tributó la concurrencia, constituyó una charla llena de aspectos anecdóticos y recuerdos escolares de su juventud. En varias oportunidades hizo demostraciones de buen humor que los asistentes supieron comprender por su valor espiritual y simpático.

Al terminar su discurso el señor Riquelme fué calurosamente aplaudido.

EL ACTO CULTURAL DE LA TARDE

Con asistencia del Ministerio de Educación, don Mariano Navarro, del Sub-Secretario del Ministerio, del Secretario del Ministerio, del Director General de Educación Primaria, el jefe del Departamento técnico y

otras distinguidas personalidades de la Educación Pública se realizó a las 15 horas de ayer un acto cultural a cargo del profesorado y alumnos de la Escuela.

En esta ocasión tomaron parte el profesor don Armando Tapia Caballero, quien ejecutó diversos trozos musicales; el alumno Domingo Lizama, y el maestro Vidales, con sus conjuntos corales. Todos estos números fueron largamente aplaudidos por la concurrencia.

EL DISCURSO DEL SEÑOR BORQUEZ SOLAR

El profesor de la Escuela, don

Humberto Bórquez Solar, pronunció un discurso en el cual hizo especial referencia a los grandes hombres que habían hecho sus estudios en las aulas de establecimientos de educación normal. En otro acápite de su elocuente discurso, manifestó que a través de sus estudios en la Escuela Normal, que fue digna de los repetidos aplausos que le tributó la concurrencia, constituyó una charla llena de aspectos anecdóticos y recuerdos escolares de su juventud. En varias oportunidades hizo demostraciones de buen humor que los asistentes supieron comprender por su valor espiritual y simpático.

Tres días durará el remate de la casa de don Carlos Van Buren

UN RASGO POSTUMO DEL INVOLVIDA BLE FILANTROPO.—LA IMPORTANCIA A EXCEPCIONAL DE LA SUBASTA DE HOY.—DURANTE TRES DIAS SE OFRECERAN AL PUBLICO OBRAS DE ARTE Y DE GUSTO.—TODO LO QUE CONTIENE LA SEÑORIAL MANSION IRA A PARAR A MANOS DE LOS POBRES.—LO QUE TENIA EN SU CASA DON CARLOS VAN BUREN

Cómo lo hemos ido informando a nuestros lectores, hoy comenzará a verificarse en Viña del Mar un remate excepcional por la cantidad de los objetos que entrarán en pública subasta, y por el fin benéfico que se persigue en ello y que da un relieve especial a este acto público.

UN RASGO POSTUMO DE DON CARLOS VAN BUREN

El extraordinario filántropo y millonario portorriqueño don Carlos Van Buren que, durante toda una vida dedicada al esfuerzo y al trabajo supo siempre de los dolores ajenos y de la manera de remediarlos, ha tenido, después de muerto, un rasgo de nobleza y de belleza. El señor Van Buren que en vida distribuyó muchos millones en todas las instituciones de caridad y de beneficencia, ha querido, desde la tumba, socorrer una vez más a los necesitados.

Para ello dispuso un medio tan hermoso como su vida y original: sacar a pública subasta el que fue su suntuoso hogar con todas sus numerosas obras de arte y objetos de gran valor y donar el cuantioso producido de ese remate a las instituciones nombradas más arriba. Esta disposición, texto de una de las cláusulas del extraordinario testamento que dejó aquel hombre de gran corazón, fué seguida por otra cláusula, la novena, no menos noble y generosa.

En ella el señor Van Buren, desde el suño eterno, hace un llamamiento a todos sus amigos invitándolos a colaborar con su esta última obra de caridad, diciendo: "Ruego a todos mis amigos y amigos de Valparaíso, de Santiago y de Viña del Mar, que acudan al remate."

Dada la suntuosidad, el lujo y el arte que hicieron célebre a la mansión que habitaba el señor Van Buren en la ciudad de Viña del Mar y en la esquina de las calles Cuatro Norte y Don Oriente, el remate de esta casa, que fué el hogar de un hombre de gran corazón y de gran valor, será un acto de gran importancia y de gran interés.

El remate se efectuará en la casa de don Carlos Van Buren, que fué su suntuoso hogar con todas sus numerosas obras de arte y objetos de gran valor y donar el cuantioso producido de ese remate a las instituciones nombradas más arriba. Esta disposición, texto de una de las cláusulas del extraordinario testamento que dejó aquel hombre de gran corazón, fué seguida por otra cláusula, la novena, no menos noble y generosa.

En ella el señor Van Buren, desde el suño eterno, hace un llamamiento a todos sus amigos invitándolos a colaborar con su esta última obra de caridad, diciendo: "Ruego a todos mis amigos y amigos de Valparaíso, de Santiago y de Viña del Mar, que acudan al remate."

Dada la suntuosidad, el lujo y el arte que hicieron célebre a la mansión que habitaba el señor Van Buren en la ciudad de Viña del Mar y en la esquina de las calles Cuatro Norte y Don Oriente, el remate de esta casa, que fué el hogar de un hombre de gran corazón y de gran valor, será un acto de gran importancia y de gran interés.

El remate se efectuará en la casa de don Carlos Van Buren, que fué su suntuoso hogar con todas sus numerosas obras de arte y objetos de gran valor y donar el cuantioso producido de ese remate a las instituciones nombradas más arriba. Esta disposición, texto de una de las cláusulas del extraordinario testamento que dejó aquel hombre de gran corazón, fué seguida por otra cláusula, la novena, no menos noble y generosa.

En ella el señor Van Buren, desde el suño eterno, hace un llamamiento a todos sus amigos invitándolos a colaborar con su esta última obra de caridad, diciendo: "Ruego a todos mis amigos y amigos de Valparaíso, de Santiago y de Viña del Mar, que acudan al remate."

El remate se efectuará en la casa de don Carlos Van Buren, que fué su suntuoso hogar con todas sus numerosas obras de arte y objetos de gran valor y donar el cuantioso producido de ese remate a las instituciones nombradas más arriba. Esta disposición, texto de una de las cláusulas del extraordinario testamento que dejó aquel hombre de gran corazón, fué seguida por otra cláusula, la novena, no menos noble y generosa.

En ella el señor Van Buren, desde el suño eterno, hace un llamamiento a todos sus amigos invitándolos a colaborar con su esta última obra de caridad, diciendo: "Ruego a todos mis amigos y amigos de Valparaíso, de Santiago y de Viña del Mar, que acudan al remate."

Dada la suntuosidad, el lujo y el arte que hicieron célebre a la mansión que habitaba el señor Van Buren en la ciudad de Viña del Mar y en la esquina de las calles Cuatro Norte y Don Oriente, el remate de esta casa, que fué el hogar de un hombre de gran corazón y de gran valor, será un acto de gran importancia y de gran interés.

El remate se efectuará en la casa de don Carlos Van Buren, que fué su suntuoso hogar con todas sus numerosas

El "Solar Glow" distribuye el calor
de la calefacción:—calor higiénico y agradable.
El nuevo modelo de "Solar Glow" es de
diseño artístico — Un verdadero adorno en la
habitación.

PÍDALOS EN:
Cía. Eléctrica
Westinghouse de Chile
Casilla 1897—San Antonio 375—Sgo.

Westinghouse

Organizando las Bibliotecas Profesionales del Magisterio Primario

La Dirección General enviará en la semana próxima un buen lote de interesantes libros

La Dirección General de Educación Primaria ha organizado las Bibliotecas Profesionales del Magisterio Primario. Con este fin, la Dirección General enviará en la semana próxima un buen lote de interesantes libros.

Los libros que se envían son: 1. Concepto de la Escuela del Trabajo. 2. La Escuela y la Sociedad. 3. La Escuela y la Familia. 4. La Escuela y la Comunidad. 5. La Escuela y el Estado. 6. La Escuela y la Cultura. 7. La Escuela y la Ciencia. 8. La Escuela y la Tecnología. 9. La Escuela y la Industria. 10. La Escuela y el Comercio. 11. La Escuela y el Arte. 12. La Escuela y la Literatura. 13. La Escuela y la Música. 14. La Escuela y el Deporte. 15. La Escuela y la Salud. 16. La Escuela y la Higiene. 17. La Escuela y la Seguridad. 18. La Escuela y la Paz. 19. La Escuela y la Justicia. 20. La Escuela y la Libertad. 21. La Escuela y la Igualdad. 22. La Escuela y la Fraternidad. 23. La Escuela y la Solidaridad. 24. La Escuela y la Cooperación. 25. La Escuela y la Participación. 26. La Escuela y la Responsabilidad. 27. La Escuela y la Ciudadanía. 28. La Escuela y el Ciudadano. 29. La Escuela y el Ciudadano. 30. La Escuela y el Ciudadano.

Los coros y orfeones escolares harán una gran presentación en Setiembre

LA DIRECCION GENERAL DE EDUCACION PRIMARIA CONCEDIO \$ 7,000 PARA SU ORGANIZACION.—ESTARAN A CARGO DEL MAESTRO VIDALES

Con ocasión de las fiestas del 21 de mayo, el maestro Vidalés hizo una gran presentación de coros y orfeones de las escuelas normales de Santiago. Con este fin, la Dirección General de Educación Primaria ha concedido \$ 7,000 para la organización de los coros y orfeones escolares. La presentación será en Setiembre.

La convención anual de la Asociación Americana de Constructores de caminos

Tendrá lugar en Atlantic City, New Jersey, en Enero de 1930. --- Toda la América Latina debe estar representada

Los principales constructores de caminos de los países latinoamericanos están proyectando asistir a la Vigésima séptima reunión anual de la Asociación Americana de Constructores de Caminos que se efectuará en Atlantic City, New Jersey, en Enero de 1930. Uno de los rasgos más notables de la convención será una exhibición de maquinaria e implementos, representando la última palabra en el ramo de construcción de caminos.

La conferencia sobre Haití en la Universidad de Chile

Señor LIC. JOSE JOLIBOIS FILS. Este orador disertará el martes 15, del presente a las 18.30 horas en el Salón de Honor de la Universidad de Chile, sobre la historia de las letras, de la cultura, de la civilización y de la situación económica de Haití. Se nos encarga invitar a todas las personas que tengan interés en conocer el desarrollo y la situación actual de la República de Haití, y muy especialmente al alumnado de las Escuelas Universitarias.

Estado de la Caja Fiscal

EN 13 DE JUNIO DE 1929

DEBE

Impuestos	\$ 105.689.793.30
Contribuciones	2.058.289.19
Arrendamientos	38.712.553.80
Total	\$ 146.460.636.29

Impuestos	\$ 3.540.449.98
Contribuciones	277.762.58
Arrendamientos	3.318.203.50
Total	\$ 7.126.416.06

Impuestos	30.71
Contribuciones	156.71
Arrendamientos	187.42
Total	374.84

Impuestos	19.962.71
Contribuciones	19.932.71
Arrendamientos	150.313.640.43
Total	\$ 180.296.375.85

Impuestos	3.034.316.17
Contribuciones	109.839.17
Arrendamientos	3.144.204.34
Total	\$ 3.244.359.68

Impuestos	108.493.643.40
Contribuciones	2.072.929.64
Arrendamientos	38.602.863.05
Total	\$ 149.169.436.09

Impuestos	147.169.436.09
Contribuciones	150.313.640.43
Arrendamientos	150.313.640.43
Total	\$ 447.796.716.95

Impuestos	3.034.316.17
Contribuciones	109.839.17
Arrendamientos	3.144.204.34
Total	\$ 3.244.359.68

Impuestos	108.493.643.40
Contribuciones	2.072.929.64
Arrendamientos	38.602.863.05
Total	\$ 149.169.436.09

Impuestos	147.169.436.09
Contribuciones	150.313.640.43
Arrendamientos	150.313.640.43
Total	\$ 447.796.716.95

Impuestos	3.034.316.17
Contribuciones	109.839.17
Arrendamientos	3.144.204.34
Total	\$ 3.244.359.68

Impuestos	108.493.643.40
Contribuciones	2.072.929.64
Arrendamientos	38.602.863.05
Total	\$ 149.169.436.09

Impuestos	147.169.436.09
Contribuciones	150.313.640.43
Arrendamientos	150.313.640.43
Total	\$ 447.796.716.95

Impuestos	3.034.316.17
Contribuciones	109.839.17
Arrendamientos	3.144.204.34
Total	\$ 3.244.359.68

Impuestos	108.493.643.40
Contribuciones	2.072.929.64
Arrendamientos	38.602.863.05
Total	\$ 149.169.436.09

Impuestos	147.169.436.09
Contribuciones	150.313.640.43
Arrendamientos	150.313.640.43
Total	\$ 447.796.716.95

Impuestos	3.034.316.17
Contribuciones	109.839.17
Arrendamientos	3.144.204.34
Total	\$ 3.244.359.68

Impuestos	108.493.643.40
Contribuciones	2.072.929.64
Arrendamientos	38.602.863.05
Total	\$ 149.169.436.09

Impuestos	147.169.436.09
Contribuciones	150.313.640.43
Arrendamientos	150.313.640.43
Total	\$ 447.796.716.95

Impuestos	3.034.316.17
Contribuciones	109.839.17
Arrendamientos	3.144.204.34
Total	\$ 3.244.359.68

Impuestos	108.493.643.40
Contribuciones	2.072.929.64
Arrendamientos	38.602.863.05
Total	\$ 149.169.436.09

Impuestos	147.169.436.09
Contribuciones	150.313.640.43
Arrendamientos	150.313.640.43
Total	\$ 447.796.716.95

Impuestos	3.034.316.17
Contribuciones	109.839.17
Arrendamientos	3.144.204.34
Total	\$ 3.244.359.68

Impuestos	108.493.643.40
Contribuciones	2.072.929.64
Arrendamientos	38.602.863.05
Total	\$ 149.169.436.09

Impuestos	147.169.436.09
Contribuciones	150.313.640.43
Arrendamientos	150.313.640.43
Total	\$ 447.796.716.95

Impuestos	3.034.316.17
Contribuciones	109.839.17
Arrendamientos	3.144.204.34
Total	\$ 3.244.359.68

Impuestos	108.493.643.40
Contribuciones	2.072.929.64
Arrendamientos	38.602.863.05
Total	\$ 149.169.436.09

Impuestos	147.169.436.09
Contribuciones	150.313.640.43
Arrendamientos	150.313.640.43
Total	\$ 447.796.716.95

Impuestos	3.034.316.17
Contribuciones	109.839.17
Arrendamientos	3.144.204.34
Total	\$ 3.244.359.68

Impuestos	108.493.643.40
Contribuciones	2.072.929.64
Arrendamientos	38.602.863.05
Total	\$ 149.169.436.09

Impuestos	147.169.436.09
Contribuciones	150.313.640.43
Arrendamientos	150.313.640.43
Total	\$ 447.796.716.95

Impuestos	3.034.316.17
Contribuciones	109.839.17
Arrendamientos	3.144.204.34
Total	\$ 3.244.359.68

Impuestos	108.493.643.40
Contribuciones	2.072.929.64
Arrendamientos	38.602.863.05
Total	\$ 149.169.436.09

Impuestos	147.169.436.09
Contribuciones	150.313.640.43
Arrendamientos	150.313.640.43
Total	\$ 447.796.716.95

Impuestos	3.034.316.17
Contribuciones	109.839.17
Arrendamientos	3.144.204.34
Total	\$ 3.244.359.68

El acorazado "Latorre" fué objeto de entusiastas manifestaciones

A su paso por el Canal de Panamá

El acorazado "Latorre" fué objeto de entusiastas manifestaciones a su paso por el Canal de Panamá. La nave chilena llegó a Panamá el 26 de mayo y fué recibida con todos los honores por las autoridades de la zona, que dieron al Comandante Riquelme toda clase de facilidades. Hicieron una visita profesional a

las autoridades treinta cadetes, guiados por dos oficiales de marina de los Estados Unidos y un civil, quienes les acompañaron a conocer todo lo que para ellos podía tener interés desde el punto de vista técnico naval.

Al día siguiente, el "Almirante Latorre" cruzó el canal y llegó a Cristóbal. El día sábado vino de Colón una delegación de cuatro oficiales, presidida por el capitán Cuevas, con el objeto de saludar al Ministro de Relaciones Exteriores y al Presidente de la República de Panamá, personajes que tuvieron una acogida muy cariñosa para los visitantes chilenos y expresiones muy efusivas en honor de Chile y de su Gobierno. A mediodía el Encargado de Negocios de Chile ofreció un almuerzo en honor de la referida delegación, al que concurrieron el Secretario de Relaciones Exteriores y otros funcionarios oficiales y los Ministros de Estados Unidos, Inglaterra, Perú y Cuba.

La vuelta a Colón, la esta delegación del "Latorre" se hizo el mismo día sábado en la tarde, en aeroplano, pues la nave debió partir a las siete horas del día siguiente con rumbo a Inglaterra.

El Encargado de Negocios de Chile en Panamá, ha comunicado a nuestra Cancillería los festejos que fué objeto el acorazado "Almirante Latorre", a su paso por el canal de Panamá. La nave chilena llegó a Panamá el 26 de mayo y fué recibida con todos los honores por las autoridades de la zona, que dieron al Comandante Riquelme toda clase de facilidades. Hicieron una visita profesional a

las autoridades treinta cadetes, guiados por dos oficiales de marina de los Estados Unidos y un civil, quienes les acompañaron a conocer todo lo que para ellos podía tener interés desde el punto de vista técnico naval.

Al día siguiente, el "Almirante Latorre" cruzó el canal y llegó a Cristóbal. El día sábado vino de Colón una delegación de cuatro oficiales, presidida por el capitán Cuevas, con el objeto de saludar al Ministro de Relaciones Exteriores y al Presidente de la República de Panamá, personajes que tuvieron una acogida muy cariñosa para los visitantes chilenos y expresiones muy efusivas en honor de Chile y de su Gobierno. A mediodía el Encargado de Negocios de Chile ofreció un almuerzo en honor de la referida delegación, al que concurrieron el Secretario de Relaciones Exteriores y otros funcionarios oficiales y los Ministros de Estados Unidos, Inglaterra, Perú y Cuba.

La vuelta a Colón, la esta delegación del "Latorre" se hizo el mismo día sábado en la tarde, en aeroplano, pues la nave debió partir a las siete horas del día siguiente con rumbo a Inglaterra.

El Encargado de Negocios de Chile en Panamá, ha comunicado a nuestra Cancillería los festejos que fué objeto el acorazado "Almirante Latorre", a su paso por el canal de Panamá. La nave chilena llegó a Panamá el 26 de mayo y fué recibida con todos los honores por las autoridades de la zona, que dieron al Comandante Riquelme toda clase de facilidades. Hicieron una visita profesional a

las autoridades treinta cadetes, guiados por dos oficiales de marina de los Estados Unidos y un civil, quienes les acompañaron a conocer todo lo que para ellos podía tener interés desde el punto de vista técnico naval.

Al día siguiente, el "Almirante Latorre" cruzó el canal y llegó a Cristóbal. El día sábado vino de Colón una delegación de cuatro oficiales, presidida por el capitán Cuevas, con el objeto de saludar al Ministro de Relaciones Exteriores y al Presidente de la República de Panamá, personajes que tuvieron una acogida muy cariñosa para los visitantes chilenos y expresiones muy efusivas en honor de Chile y de su Gobierno. A mediodía el Encargado de Negocios de Chile ofreció un almuerzo en honor de la referida delegación, al que concurrieron el Secretario de Relaciones Exteriores y otros funcionarios oficiales y los Ministros de Estados Unidos, Inglaterra, Perú y Cuba.

La vuelta a Colón, la esta delegación del "Latorre" se hizo el mismo día sábado en la tarde, en aeroplano, pues la nave debió partir a las siete horas del día siguiente con rumbo a Inglaterra.

El Encargado de Negocios de Chile en Panamá, ha comunicado a nuestra Cancillería los festejos que fué objeto el acorazado "Almirante Latorre", a su paso por el canal de Panamá. La nave chilena llegó a Panamá el 26 de mayo y fué recibida con todos los honores por las autoridades de la zona, que dieron al Comandante Riquelme toda clase de facilidades. Hicieron una visita profesional a

las autoridades treinta cadetes, guiados por dos oficiales de marina de los Estados Unidos y un civil, quienes les acompañaron a conocer todo lo que para ellos podía tener interés desde el punto de vista técnico naval.

Al día siguiente, el "Almirante Latorre" cruzó el canal y llegó a Cristóbal. El día sábado vino de Colón una delegación de cuatro oficiales, presidida por el capitán Cuevas, con el objeto de saludar al Ministro de Relaciones Exteriores y al Presidente de la República de Panamá, personajes que tuvieron una acogida muy cariñosa para los visitantes chilenos y expresiones muy efusivas en honor de Chile y de su Gobierno. A mediodía el Encargado de Negocios de Chile ofreció un almuerzo en honor de la referida delegación, al que concurrieron el Secretario de Relaciones Exteriores y otros funcionarios oficiales y los Ministros de Estados Unidos, Inglaterra, Perú y Cuba.

La vuelta a Colón, la esta delegación del "Latorre" se hizo el mismo día sábado en la tarde, en aeroplano, pues la nave debió partir a las siete horas del día siguiente con rumbo a Inglaterra.

El Encargado de Negocios de Chile en Panamá, ha comunicado a nuestra Cancillería los festejos que fué objeto el acorazado "Almirante Latorre", a su paso por el canal de Panamá. La nave chilena llegó a Panamá el 26 de mayo y fué recibida con todos los honores por las autoridades de la zona, que dieron al Comandante Riquelme toda clase de facilidades. Hicieron una visita profesional a

las autoridades treinta cadetes, guiados por dos oficiales de marina de los Estados Unidos y un civil, quienes les acompañaron a conocer todo lo que para ellos podía tener interés desde el punto de vista técnico naval.

Al día siguiente, el "Almirante Latorre" cruzó el canal y llegó a Cristóbal. El día sábado vino de Colón una delegación de cuatro oficiales, presidida por el capitán Cuevas, con el objeto de saludar al Ministro de Relaciones Exteriores y al Presidente de la República de Panamá, personajes que tuvieron una acogida muy cariñosa para los visitantes chilenos y expresiones muy efusivas en honor de Chile y de su Gobierno. A mediodía el Encargado de Negocios de Chile ofreció un almuerzo en honor de la referida delegación, al que concurrieron el Secretario de Relaciones Exteriores y otros funcionarios oficiales y los Ministros de Estados Unidos, Inglaterra, Perú y Cuba.

La vuelta a Colón, la esta delegación del "Latorre" se hizo el mismo día sábado en la tarde, en aeroplano, pues la nave debió partir a las siete horas del día siguiente con rumbo a Inglaterra.

El Encargado de Negocios de Chile en Panamá, ha comunicado a nuestra Cancillería los festejos que fué objeto el acorazado "Almirante Latorre", a su paso por el canal de Panamá. La nave chilena llegó a Panamá el 26 de mayo y fué recibida con todos los honores por las autoridades de la zona, que dieron al Comandante Riquelme toda clase de facilidades. Hicieron una visita profesional a

las autoridades treinta cadetes, guiados por dos oficiales de marina de los Estados Unidos y un civil, quienes les acompañaron a conocer todo lo que para ellos podía tener interés desde el punto de vista técnico naval.

Al día siguiente, el "Almirante Latorre" cruzó el canal y llegó a Cristóbal. El día sábado vino de Colón una delegación de cuatro oficiales, presidida por el capitán Cuevas, con el objeto de saludar al Ministro de Relaciones Exteriores y al Presidente de la República de Panamá, personajes que tuvieron una acogida muy cariñosa para los visitantes chilenos y expresiones muy efusivas en honor de Chile y de su Gobierno. A mediodía el Encargado de Negocios de Chile ofreció un almuerzo en honor de la referida delegación, al que concurrieron el Secretario de Relaciones Exteriores y otros funcionarios oficiales y los Ministros de Estados Unidos, Inglaterra, Perú y Cuba.

La vuelta a Colón, la esta delegación del "Latorre" se hizo el mismo día sábado en la tarde, en aeroplano, pues la nave debió partir a las siete horas del día siguiente con rumbo a Inglaterra.

El Encargado de Negocios de Chile en Panamá, ha comunicado a nuestra Cancillería los festejos que fué objeto el acorazado "Almirante Latorre", a su paso por el canal de Panamá. La nave chilena llegó a Panamá el 26 de mayo y fué recibida con todos los honores por las autoridades de la zona, que dieron al Comandante Riquelme toda clase de facilidades. Hicieron una visita profesional a

las autoridades treinta cadetes, guiados por dos oficiales de marina de los Estados Unidos y un civil, quienes les acompañaron a conocer todo lo que para ellos podía tener interés desde el punto de vista técnico naval.

Al día siguiente, el "Almirante Latorre" cruzó el canal y llegó a Cristóbal. El día sábado vino de Colón una delegación de cuatro oficiales, presidida por el capitán Cuevas, con el objeto de saludar al Ministro de Relaciones Exteriores y al Presidente de la República de Panamá, personajes que tuvieron una acogida muy cariñosa para los visitantes chilenos y expresiones muy efusivas en honor de Chile y de su Gobierno. A mediodía el Encargado de Negocios de Chile ofreció un almuerzo en honor de la referida delegación, al que concurrieron el Secretario de Relaciones Exteriores y otros funcionarios oficiales y los Ministros de Estados Unidos, Inglaterra, Perú y Cuba.

La vuelta a Colón, la esta delegación del "Latorre" se hizo el mismo día sábado en la tarde, en aeroplano, pues la nave debió partir a las siete horas del día siguiente con rumbo a Inglaterra.

El Encargado de Negocios de Chile en Panamá, ha comunicado a nuestra Cancillería los festejos que fué objeto el acorazado "Almirante Latorre", a su paso por el canal de Panamá. La nave chilena llegó a Panamá el 26 de mayo y fué recibida con todos los honores por las autoridades de la zona, que dieron al Comandante Riquelme toda clase de facilidades. Hicieron una visita profesional a

las autoridades treinta cadetes, guiados por dos oficiales de marina de los Estados Unidos y un civil, quienes les acompañaron a conocer todo lo que para ellos podía tener interés desde el punto de vista técnico naval.

Al día siguiente, el "Almirante Latorre" cruzó el canal y llegó a Cristóbal. El día sábado vino de Colón una delegación de cuatro oficiales, presidida por el capitán Cuevas, con el objeto de saludar al Ministro de Relaciones Exteriores y al Presidente de la República de Panamá, personajes que tuvieron una acogida muy cariñosa para los visitantes chilenos y expresiones muy efusivas en honor de Chile y de su Gobierno. A mediodía el Encargado de Negocios de Chile ofreció un almuerzo en honor de la referida delegación, al que concurrieron el Secretario de Relaciones Exteriores y otros funcionarios oficiales y los Ministros de Estados Unidos, Inglaterra, Perú y Cuba.

La vuelta a Colón, la esta delegación del "Latorre" se hizo el mismo día sábado en la tarde, en aeroplano, pues la nave debió partir a las siete horas del día siguiente con rumbo a Inglaterra.

El Encargado de Negocios de Chile en Panamá, ha comunicado a nuestra Cancillería los festejos que fué objeto el acorazado "Almirante Latorre", a su paso por el canal de Panamá. La nave chilena llegó a Panamá el 26 de mayo y fué recibida con todos los honores por las autoridades de la zona, que dieron al Comandante Riquelme toda clase de facilidades. Hicieron una visita profesional a

las autoridades treinta cadetes, guiados por dos oficiales de marina de los Estados Unidos y un civil, quienes les acompañaron a conocer todo lo que para ellos podía tener interés desde el punto de vista técnico naval.

Por no más de mil pesos podrán hacer compras y pagos directos los Servicios Públicos

El Ministerio del Interior ha dictado un decreto sustituyendo el inciso e) del No. 1 del Decreto Supremo No. 6449, de 31 de diciembre de 1928, por el siguiente:

En Santiago. — Las adquisiciones, impresiones y encuadernaciones de cualquiera naturaleza, por un valor cada factura no superior a un mil peso, a condición de que ninguno de los valores parciales de que se componga dicha factura sea superior a cien pesos.

El cobre y el bronce viejos no podrán ser exportados

UN DECRETO EN ESTE SENTIDO EXPIDIO AYER EL MINISTERIO DE HACIENDA

El Ministerio de Hacienda dictó ayer un decreto por el cual se prohíbe la exportación de cobre y bronce viejo. Los siguientes son los términos de dicha disposición:

Pública, 110: la Oficina del Niño, 13, y la Comisión Nacional de Higiene Mental, 63. Uno de los asuntos que menos consideración ha recibido es la enfermedad en sí, pues hasta la fecha sólo se han realizado 160 investigaciones de 16 fases del problema.

Una encuesta de este género debe justificar el valor relativo de las diversas gestiones sanitarias y la eficacia administrativa, es decir, hacer un verdadero diagnóstico de la situación. No hay diagnóstico que sea de mucho valor a menos que se acompañe de recomendación.

Los datos apropiados en cuanto a tratamiento, y un reconocimiento sanitario que sólo se proponga recomendar datos para archivarse, constituye un derroche de tiempo, trabajo y energía. También peca de desperdicio realizar un estudio en

camino a poner de relieve verdades ya establecidas, por ejemplo, las bondades del saneamiento, o a propagar conocimientos relativos a la profilaxis de las enfermedades, pues eso constituye la misión de una campaña y no de un reconocimiento.

Antes de emprender una pesquisa sanitaria, debe existir, por de contado una idea clara de sus fines y de su alcance y de su costo. Además, debe haber la seguridad

El directorio del Congreso Obrero fué recibido por S. E.

CASA DEL PUEBLO, CENTRO DE ATRACCION Y CULTURA POPULAR.

Se agradeció al Presidente su espíritu de justicia y protección a los trabajadores

"SEGUIR LABORANDO CON DECISION, TRANQUILIDAD Y ARMONIA".

Cumpliendo un acuerdo del directorio general, la mesa directiva del Congreso Social Obrero, compuesta por los señores Edmundo Méndez, Arturo González, Félix Álvarez, Julio César Arancibia y Hernán Román, estuvo ayer en la Casa del Pueblo, para entrevistarse con S. E. El objeto de esta visita era dar cuenta al Primer Magistrado de la República, sobre diversos tópicos de interés para los trabajadores y empleados del país.

Se trató en forma especial lo relacionado con la Casa del Pueblo y asimismo, con la buena marcha del Congreso Social Obrero. Se agradeció una vez más a S. E. el alto espíritu de justicia y protección para los trabajadores y empleados. Los representantes ante el Congreso Social lo expusieron que

agradecían por intermedio de su directorio, el decreto supremo dictado últimamente por S. E. y el señor Ministro del Interior, sobre organización popular. Se habló también sobre las salas de máquinas de coser y de imprimir que se establecerán en la Casa del Pueblo. S. E. pidió al directorio, iniciara el estudio de la futura construcción de la Casa del Pueblo, la cual debía ser un día repleta de obreros y empleados estudiosos y progresistas. Insistió la idea de que se consultara a los arquitectos ami-

Conjunto Artístico "Los Hijos del Pueblo"

DIVERSAS ACTIVIDADES
Cita para hoy a las 21 horas, en la Sociedad Unión de los Tipógrafos, a los componentes que tomarán parte en la velada organizada por el Sportivo Lincayán F. C., señores: Agustín Correa, Juan H. Pino, Manuel Castro, Fernando Jalba, Leopoldo Fernández, Víctor Martínez, Alberto Castro y La Goyita.

Centro Social San Ignacio

Importante asamblea
Hoy a las 21 horas celebrará esta institución asamblea general, con el fin de elegir los miembros que formarán las comisiones de Deporte, Cañitología y Fiestas, durante el nuevo año social. También habrá elección para tesoro, por renuncia del señor Alfredo Lillo, por motivos de salud. En esta asamblea prestarán la promesa de estilo los siguientes aspirantes: señores: Juan Zavala, Jorge Celis y Carlos Carrasco C.

Concentración del Gremio Estudadores para preparar el Sindicato Profesional

ayuda del Congreso Social Obrero en esta propaganda de organización sindical.

VOLANTES
Con el fin de dar a conocer a todos los gremios las finalidades que se persiguen con esta concentración, se repartirán numerosos volantes.

VELADA
Con el fin de reunir fondos para

Velada a beneficio

atender a los gastos que demandan esta concentración, se realizará una velada. La comisión de fiestas activa los preparativos, a fin de que este acto alcance todo el brillo posible.

Próxima sesión

Anoche sesionó el Directorio del Centro Chileno Peruano, y tomó los siguientes acuerdos:
Adherirse al gran desfile que prepara el Congreso Social Obrero por el feliz arreglo del Norte.

Fiestas sociales

Finalmente se acordó sesionar el próximo jueves para elegir el nuevo directorio que regirá los destinos del Centro en su nuevo período.

Comunidad Aguas Corrientes Población Vista Hermosa

Elegió nuevo directorio
Presidente, don Mariano Arrantz

Se hace presente a todos los comuneros que el plazo para la canalización de sus acueductos termina el 11 de julio. El que no los haga, incurrirá en una multa de \$ 50. Toda comunicación debe ser dirigida al secretario de la Comunidad, Av. Chile 477.

COMERCIANTES AMBULANTES DE CHILE Felicitan al Supremo Gobierno; nota a S. E.

Mañana, asamblea extraordinaria
Cita a junta general extraordinaria para mañana a las 20 horas, en Romero 3101.

Tabla: Varios asuntos de suma importancia. Se encarece la asistencia.

Centro Santiago

Importantes acuerdos
El Centro Santiago, de la Unión Nacional, mañana celebrará una asamblea amplia para dar cuenta de varios asuntos que ha resuelto últimamente el directorio.

Los panificadores organizados realizan un festival a beneficio

A las 21.30 horas en Tarapacá 721.—Conjunto Abriendo Surco
Hoy a las 21 horas en la Sociedad Unión de Peluqueros, Tarapacá 721, se realizará el festival que ha organizado la comisión de fiestas del Sindicato de Panificadores, a beneficio de sus fondos sociales.

Comité general pro-desfile

El día de hoy se reunirán los miembros de este Comité en el local de la Casa del Pueblo, Agustinas 2450. Se tratarán importantes asuntos que se recomienda la asistencia de la mesa directiva.

COMISIONES.
La comisión presidida por don Esterio Silva se dirigirá mañana al fin de imponerse de los preparativos del desfile que se realizará en dicho pueblo.

Ha fallecido un veterano del 79

DON PASCUAL UTRERAS
Víctima de una penosa enfermedad ha dejado de existir, en esta capital, el sobreviviente de la campaña de 1879-84, don Pascual Utreras Gallegos. Tomó parte en la primera y segunda campañas en el Regimiento Cazadores a Caballo, siendo su jefe el señor Sofar Parra.

Centro Cultural Deportivo Fomento Fabril

CONFERENCIA SOBRE "SOCIABILIDAD"
Entre los asociados de este Centro se ha despertado interés por asistir a la velada, que ha organizado la Comisión Cultural.

Noticias diversas

SOCIEDAD DE CURTIADORES BENJAMIN FRANKLIN.—Se nos encarga avisar que se encuentra enfermo el señor Manuel Oñate en el Hospital de San Vicente.

SOCIEDAD UNION SINDICAL DE PELUQUEROS.—Mañana repartirá los premios en el concurso de Corte de Melanas. Se ha confeccionado con este motivo un interesante programa.

Mercado en la Población León XIII

Se instalará su instalación la Junta de Vecinos
Solicitar de la autoridad municipal, la transformación del paseo Irarrázaval, sitio que actualmente queda cerrada la circulación hacia tres calles, impidiendo el tránsito de vehículos.

Unión de Empleados de Beneficencia Participarán en el desfile patriótico

Nota de felicitación al Ministro de Relaciones
La Sociedad Unión Empleados de Beneficencia, tomó entre los siguientes acuerdos:

Sindicato Profesional de Areneros

Se concentrarán en la Casa del Pueblo
Conferencias sobre la ley 4057

Materias que se tratarán

En esta oportunidad, el inspector de la Secretaría de Bienestar Social, don Francisco Lira, dará una conferencia sobre organización sindical. Además, se dará cuenta de la entrevista celebrada con el alcalde de Providencia y su respuesta a las peticiones que se le formularon.

Escuela de reforma y verdadera finalidad

QUEJE DE UN PROYECTO
JOSE CIPRIANO HERNANDEZ J.

1.-DEDICATORIA
El presidente de la República, que con tanto acierto dirige y con tanto tacto gobierna, merece una vez más, al ser nombrado, la felicitación de todos los buenos ciudadanos.

Centro Carmelo y Praga desarrolla diversas actividades

Comisión de Sanidad.—Velada a beneficio
En su última sesión nombró el siguiente directorio de Comisión de Sanidad: Presidente, Alfonso Rivera; Secretario, Gabriel Haber; Directores, Segundo López, Desiderio Mora, Juan Martínez y Francisco Neubauer.

Diversos acuerdos de la asamblea última

En la asamblea última, celebrada por el Sindicato Profesional de Areneros, se tomaron los siguientes acuerdos:

Reformas a la ley de edificación barata

Por DAVID URIBE ULLOA
Una de las leyes más trascendentes del actual Gobierno, por su alto significado de cultura, higiene y moralidad social en las familias de los obreros y empleados del país, es sin duda la ley 308.

La enseñanza de zapatería

Opinar en esta rama de la industria los 21 años que en ese ramo. En ese dilatado lapso de tiempo, se han enseñado aprendices, de todas edades y condiciones, a comprender cuáles son los métodos prácticos para formar del alumno un obrero bien educado, por el mismo su independencia económica, moral y honrada, mediante una enseñanza metódica.

Sociedad "La Aurora"

VELADA A BENEFICIO
La Sociedad "La Aurora" efectuará hoy una velada y baile, en el salón-teatro de la Sociedad El Condor.

Centro Carmelo y Praga desarrolla diversas actividades

Comisión de Sanidad.—Velada a beneficio
En su última sesión nombró el siguiente directorio de Comisión de Sanidad: Presidente, Alfonso Rivera; Secretario, Gabriel Haber; Directores, Segundo López, Desiderio Mora, Juan Martínez y Francisco Neubauer.

Sesiones de trabajo

Citan a sesión las siguientes instituciones:

- UNION DE OBREROS Y EMPLEADOS PERIODISTAS.—Sesión de directorio mañana a las 15 horas, en Bandera 835.
- SOCIEDAD ARTESANOS LA UNION.—Asamblea general mañana, con el fin de proseguir el debate de medidas disciplinarias contra los socios y elegir vice-presidente y un director.
- SOCIEDAD DE CURTIADORES BENJAMIN FRANKLIN.—Asamblea general extraordinaria mañana a las 10 horas, en Arturo Prat 1242. La sesión se llevará a efecto con el número de socios que asista, por haber asuntos urgentes que tratar.
- SOCIEDAD SANTIAGO DE ZAPATEROS.—Mañana a las 10 horas asamblea general y sesión de la comisión de sanidad, en el local social, San Pablo 1636.
- CENTRO SOCIAL SAN IGNACIO.—Asamblea hoy con el fin de elegir los miembros de las comisiones de calificaciones, deportes y fiestas.
- COOPERATIVA DE EX-ALUMNOS DE LA ESCUELA EDUARDO EDWARDS.—Directorio mañana a las 10 horas para estudiar los reglamentos, del cuadro artístico y separación de socios morosos.
- CENTRO DE TAPICEROS DE SANTIAGO.—Se nos encarga avisar que se encuentra enfermo el presidente de la institución. Mañana repartirá a las 9.30 horas, en Arturo Prat 1242.
- COOPERATIVA DE EDIFICACIONES MIGUEL ANGEL.—Mañana asamblea general en San Francisco 745. Tabla: Estatutos y Reglamentos.
- CENTRO CULTURAL GUTENBERG.—Asamblea general mañana, a las 14 horas, en la terraza de la Población Católica.
- UNION DE CENTROS DE LA JUVENTUD CATOLICA.—Sesión del directorio Central hoy, a las 18.30 horas. Para el lunes se cita a los miembros del Consejo directivo. Local: Bandera 857.
- FEDERACION DE SUBOFICIALES RETIRADOS.—Comisión de honor para hoy, a las 20 horas, con el fin de tratar importantes asuntos.
- SINDICATO PROFESIONAL DE CARPINTEROS.—Prepara para mañana una gran concentración en el local del Hipódromo Circo a las 10 horas.

El carnet de fiestas sociales

SOCIEDAD UNION DE TIPOGRAFOS.—Hoy baile a beneficio de los fondos sociales del Centro Deportivo Lincayán F. C. El programa estará a cargo del Conjunto Los Hijos del Pueblo.

SOCIEDAD UNION DE PELUQUEROS.—Mañana, dos reuniones sociales. Matinée y baile en honor de las familias de los asociados.

SOCIEDAD DE CHOFERES MANUEL MONTT.—Mañana fiesta social a las 21.30 horas.

SOCIEDAD LA AURORA.—A beneficio de los fondos sociales realizará una velada en el salón de la Sociedad Condor, Chile 1125. Esta institución se prepara también a celebrar su 22 aniversario.

Carnet de fiestas sociales

SOCIEDAD UNION DE TIPOGRAFOS.—Hoy baile a beneficio de los fondos sociales del Centro Deportivo Lincayán F. C. El programa estará a cargo del Conjunto Los Hijos del Pueblo.

SOCIEDAD UNION DE PELUQUEROS.—Mañana, dos reuniones sociales. Matinée y baile en honor de las familias de los asociados.

SOCIEDAD DE CHOFERES MANUEL MONTT.—Mañana fiesta social a las 21.30 horas.

SOCIEDAD LA AURORA.—A beneficio de los fondos sociales realizará una velada en el salón de la Sociedad Condor, Chile 1125. Esta institución se prepara también a celebrar su 22 aniversario.

UN PREMIO EN DINERO

Por Cada Tarro Le Da a Usted PINTURA PREPARADA PRESERVOL
EXIJA EL CUPON
EN LAS BUENAS MERCERIAS
STO. DOMINGO 1061

SESIONES DE TRABAJO

Citan a sesión las siguientes instituciones:

- UNION DE OBREROS Y EMPLEADOS PERIODISTAS.—Sesión de directorio mañana a las 15 horas, en Bandera 835.
- SOCIEDAD ARTESANOS LA UNION.—Asamblea general mañana, con el fin de proseguir el debate de medidas disciplinarias contra los socios y elegir vice-presidente y un director.
- SOCIEDAD DE CURTIADORES BENJAMIN FRANKLIN.—Asamblea general extraordinaria mañana a las 10 horas, en Arturo Prat 1242. La sesión se llevará a efecto con el número de socios que asista, por haber asuntos urgentes que tratar.
- SOCIEDAD SANTIAGO DE ZAPATEROS.—Mañana a las 10 horas asamblea general y sesión de la comisión de sanidad, en el local social, San Pablo 1636.
- CENTRO SOCIAL SAN IGNACIO.—Asamblea hoy con el fin de elegir los miembros de las comisiones de calificaciones, deportes y fiestas.
- COOPERATIVA DE EX-ALUMNOS DE LA ESCUELA EDUARDO EDWARDS.—Directorio mañana a las 10 horas para estudiar los reglamentos, del cuadro artístico y separación de socios morosos.
- CENTRO DE TAPICEROS DE SANTIAGO.—Se nos encarga avisar que se encuentra enfermo el presidente de la institución. Mañana repartirá a las 9.30 horas, en Arturo Prat 1242.
- COOPERATIVA DE EDIFICACIONES MIGUEL ANGEL.—Mañana asamblea general en San Francisco 745. Tabla: Estatutos y Reglamentos.
- CENTRO CULTURAL GUTENBERG.—Asamblea general mañana, a las 14 horas, en la terraza de la Población Católica.
- UNION DE CENTROS DE LA JUVENTUD CATOLICA.—Sesión del directorio Central hoy, a las 18.30 horas. Para el lunes se cita a los miembros del Consejo directivo. Local: Bandera 857.
- FEDERACION DE SUBOFICIALES RETIRADOS.—Comisión de honor para hoy, a las 20 horas, con el fin de tratar importantes asuntos.
- SINDICATO PROFESIONAL DE CARPINTEROS.—Prepara para mañana una gran concentración en el local del Hipódromo Circo a las 10 horas.

Cuatro concursos se realizarán mañana en el Stand de Recoleta

Un certamen de selección.

Para mañana tiene anunciado el Club Nacional varias interesantes pruebas de tiro que se realizarán en el polígono de la Avenida Recoleta, y se continuará también en esta reunión, con los concursos internos para las diferentes categorías.

Damos a continuación el programa completo que se realizará mañana en el stand del Nacional.

TROFEO PARAMOUNT

Corresponde verificarse la tercera rueda de este concurso, que se lleva a efecto a la distancia de 200 metros, sobre blanco de 12 zonas, con series de cinco balas y con participación de tiradores clasificados en las categorías primera y segunda.

El desarrollo de este concurso ha tenido un éxito halagador y los resultados técnicos obtenidos son por demás satisfactorios y prueban el evidente progreso que han alcanzado los participantes en el manejo del fusil. La mayoría de los inscritos en esta prueba han registrado en sus series un promedio de 100 por bala disparada, puntaje muy bueno si se toma en cuenta que la mayoría de ellos son tiradores novicios, que recién se inician en el deporte del tiro al blanco.

COPA DIARIO ILUSTRADO

También debe llevarse a cabo la tercera jornada del concurso, abierto a todos los socios del club, que se verifica a 300 metros, y en las tres posiciones reglamentarias.

Esta jornada es esperada con vivo interés por los socios del club recoletino, especialmente por aquellos que desean alcanzar sus posiciones en el cómputo final.

PRECISION A 50 METROS

Continúa desarrollándose el campeonato de precisión a 50 metros y CITACIONES

Deportivo Apolo Infantil F. C. — Jugadores del primer y segundo equipos para mañana a las 14 horas en Marul 248, para sacar una fotografía.

Deportivo Azorin F. C. — Jugadores de todos los equipos para mañana a las 13.30 horas en la secretaría a fin de ir a Macul.

Borgoño F. C. — Jugadores del segundo y primer equipos para mañana a las 13.30 y 15 horas, respectivamente, en los Campos de Fútbol, para jugar con el Colo Colo.

O'Higgins Golden Star F. C. — Jugadores del primer equipo para mañana a las 15 horas en la cancha Salvador Izquierdo y del 2.º a las 13.30 horas en la cancha Tren.

Deportivo Andrés Berrando — Jugadores del 2.º equipo para mañana a las 13.30 horas en la cancha Salvador Izquierdo para jugar con el Mercado Central F. C.

Loma Blanca F. C. — Jugadores para mañana en la cancha del Ferrocarril a las 15 horas que se indican: 1.º a las 14, 2.º a las 13, 3.º a las 12.30 y 4.º a las 11.30 horas, para jugar con el Ferrocarril F. C.

Unión Aranco F. C. — Junta general mañana a las 18 horas en la secretaría.

Sud-América F. C. — Jugadores para mañana a las 9.30 horas en la cancha que fija la Liga Presidencial.

Mayo Antón Vía F. C. — Junta general en segunda convocatoria para hoy a las 18 horas en la secretaría del Jorge Zamudio.

que tiene como base la disputa de las valiosas medallas que llevan el nombre del malogrado propietario del tiro nacional, don Eugenio Escobar Cerda. Este certamen se lleva a cabo en blanco y se efectúan tiradas de 10 balas, pudiendo cada tirador hacer hasta cuatro series.

SELECCIÓN A 300 METROS

Con el objeto de elegir a cuatro equipos que tendrán la representación del club en el certamen organizado por la Asociación para disputar la copa Concha y Toro y que se iniciará el próximo domingo, se han designado los siguientes equipos, para efectuar un certamen bajo las condiciones estipuladas más adelante a fin de elegir los equipos oficiales: "Pedro Bannen".

Antonio Martín, capitán, Casiano Alcázar, Cayetano Pinedo, Gonzalo Lavín y Javier Aranda.

"Felipe Casas Espinola": Félix Alvarado, capitán; Carlos Salinas, Julio Gormaz, Rodemil Quiróz y Ascencio Fernández.

"Ortiz Olavarría": Juvenal Pizarro, capitán; Baldomero Doerín, Manuel Flores, Anacleto Hurtado y Carlos Muñoz.

"González Barboza": Julio Alvarado, capitán; Rafael Pérez, Luis Abella, Zorobabel Moya y Luis Meléndez.

Las bases que regirán para esta selección son las siguientes: Distancia, 300 metros; blanco internacional; armamento, Mauser o Styer; municiones, ojival 1898, 1902 o P; disparos, siete válidos más uno de prueba opcional.

No BOTE LAS CAJETILLAS
VACIAS DE LOS
Cigarrillos

LA CUBANA
¡Tienen valor!

A partir de esta fecha se pagará

CUATRO CENTAVOS

por cada cajetilla vacía de estos excelentes cigarrillos. Estas deben presentarse con la faja de impuesta inutilizada. Ofrecemos esta compensación a nuestros consumidores por haber dificultades de orden legal que nos impiden seguir comprando las figuritas de boxeadores colocadas en el interior de los paquetes.

Presentarlas en cigarrerías y almacenes, o en la

Cía. CHILENA DE TABACOS

Elaboradora de las marcas más acreditadas

de Chile.

Lt.-710.

Cuatro partidos por la serie de honor de la Liga Central

Carabineros v. Green Cross, Badminton v. Audax. --- Santiago v. Liverpool Wanderers y Magallanes v. Santiago National.

La Liga Central se ha encargado nuevamente de presentar mañana un buen número de espectáculos deportivos que se desarrollarán en los más concurridos campos.

La serie de honor hará enfrentarse al Green Cross con el Deportivo Carabineros, Badminton con Audax Italiano y Magallanes con Santiago National, todos los cuales deberán acudir al total de sus capacidades para anotarse los puntos que los lleven al triunfo de la competencia.

EN EL ESTADIO CARABINEROS

Con un match entre los segundos equipos del Green Cross y de los Carabineros de Chile se iniciará el programa preparado para ser desarrollado en el Estadio de Carabineros.

El árbitro señor Luis A. Lara ordenará el comienzo del lance a las 13.45 horas.

Los primeros elencos harán su entrada a la cancha a las 15 horas, alineándose en la siguiente forma y a las órdenes del árbitro, señor Figueroa:

Carabineros

Risso
Ruz, Chávez
Saavedra, Ríos, Carrasco
Núñez, Castro, Benítez
Luco

O Jorquera

Sánchez

Vicuña, Mondaca, Prieto
Báez, Larraín, Aracena
Ulloa, Román
Ramírez

Green Cross
Los hombres de la casaca azul habrán de encontrar en los de la cruz verde a fuertes rivales que en repetidas ocasiones han dado

pruebas de su tenacidad y entusiasmo para la lucha. Ambos contendores se presentarán con refuerzos de consideración que les permitirán desplegar muchas energías y gran movilidad al juego.

BADMINTON-ITALIANO

El Estadio Militar ha sido escogido para la realización de los lances que sostendrán los diferentes equipos de estas instituciones.

La reunión de la tarde comenzará a las 13.45 horas con el partido entre los segundos cuadros.

El árbitro, señor Roberto Aguirre, llamará a los contendores del match de fondo que llegarán dispuestos a rendir sus mejores esfuerzos para alcanzar los honores de la jornada. Los componentes de uno y otro bando cuentan con méritos suficientes para constituirse en la atracción de los aficionados.

SANTIAGO-LIVERPOOL WANDERERS

El cuadro recoletano tendrá que

vérselas con los hombres del Liverpool Wanderers en la cancha que los primeros poseen en Avenida Independencia.

Los equipos inferiores actuarán en la mañana.

Los segundos jugarán el preliminar de la tarde, comenzando la brega a las 15.45.

A continuación harán acto de presencia los contendores del lance de fondo.

EN LA CANCHA DEL MAGALLANES

Las huestes magallánicas tendrán como rivales a los jóvenes elementos del Santiago National que llegarán dispuestos a luchar palmo a palmo para adjudicarse el triunfo.

Con este motivo, la cancha del Magallanes reunirá una buena cantidad de público que seguramente no será defraudado en sus expectativas.

A las 13.45 horas se presentarán los segundos equipos.

Siempre es reconocido como el mejor sombrero el

ROSENBLITT

CL-193.

Ha despertado interés la Travesía de Santiago

Esta prueba se disputará mañana.---La organiza el Atlético Royal.---Algunos detalles.

Una de las pruebas pedestres que se vienen disputando desde hace varios años a esta parte, es la travesía de Santiago; prueba esta que ha sido auspiciada, tanto por la Asociación de Deportes Atlético, como por la Liga Pedestre y Asociación Atlética de Santiago.

Esta carrera, siempre ha llamado la atención de nuestros aficionados, como también de los corredores de fondo que se han inscrito en gran número para participar. El primer vencedor de esta prueba en el año 1918, fué Alonso Sánchez, y bajo los auspicios de las diferentes instituciones han vencido los atletas: Samuel Morales, Arturo Lillo, Carlos Martínez, Ramón Espinoza, Pedro Arancibia, Florido Castillo, Manuel Plaza, Belisario Flores, Pedro Pérez y Osvaldo Molina, que fué el último vencedor. El mejor tiempo registrado en el recorrido, pertenece a Víctor

Castillo, que en el año 1924, marcó en el recorrido de Los Leones, Vitacura a Pila del Ganso 28 minutos 24 y 4/5.

Este año el Club Atlético Ro- yal ha tomado bajo su dirección, la organización de esta importante carrera, siendo la partida desde la Pila del Ganso y su término en los Leones, canal de San Carlos.

El RECORRIDO

Partida a las 15 horas desde la Pila del Ganso y su término en los Leones, Canal de San Carlos. Los competidores deben hacer el recorrido en la siguiente forma: desde la Pila del Ganso a la iglesia de San Francisco, por el centro de la Alameda, y desde este punto deben seguir al- mino, advirtiéndoles que los controladores están distribuidos en ese sentido, por lo tanto, el competidor que no dé por los puntos de control, quedará de hecho descalificado.

EL JURADO

Arbitro general, señor Julio Kilian.

Los premios para los vencedores serán:

1.º Primer premio, un reloj de bolsillo.

2.º Segundo premio, un reloj de bolsillo.

3.º Tercer premio, un reloj de bolsillo.

4.º Cuarto premio, un reloj de bolsillo.

5.º Quinto premio, un reloj de bolsillo.

6.º Sexto premio, un reloj de bolsillo.

7.º Séptimo premio, un reloj de bolsillo.

8.º Octavo premio, un reloj de bolsillo.

9.º Noveno premio, un reloj de bolsillo.

10.º Décimo premio, un reloj de bolsillo.

11.º Undécimo premio, un reloj de bolsillo.

12.º Duodécimo premio, un reloj de bolsillo.

13.º Decimotercer premio, un reloj de bolsillo.

14.º Decimocuarto premio, un reloj de bolsillo.

15.º Decimoquinto premio, un reloj de bolsillo.

16.º Decimosexto premio, un reloj de bolsillo.

17.º Decimoséptimo premio, un reloj de bolsillo.

18.º Decimoctavo premio, un reloj de bolsillo.

19.º Decimonoavo premio, un reloj de bolsillo.

20.º Vigésimo premio, un reloj de bolsillo.

21.º Vigésimo primer premio, un reloj de bolsillo.

22.º Vigésimo segundo premio, un reloj de bolsillo.

23.º Vigésimo tercer premio, un reloj de bolsillo.

24.º Vigésimo cuarto premio, un reloj de bolsillo.

25.º Vigésimo quinto premio, un reloj de bolsillo.

26.º Vigésimo sexto premio, un reloj de bolsillo.

27.º Vigésimo séptimo premio, un reloj de bolsillo.

28.º Vigésimo octavo premio, un reloj de bolsillo.

29.º Vigésimo noveno premio, un reloj de bolsillo.

30.º Tricésimo premio, un reloj de bolsillo.

31.º Tricésimo primer premio, un reloj de bolsillo.

32.º Tricésimo segundo premio, un reloj de bolsillo.

33.º Tricésimo tercer premio, un reloj de bolsillo.

34.º Tricésimo cuarto premio, un reloj de bolsillo.

35.º Tricésimo quinto premio, un reloj de bolsillo.

36.º Tricésimo sexto premio, un reloj de bolsillo.

37.º Tricésimo séptimo premio, un reloj de bolsillo.

38.º Tricésimo octavo premio, un reloj de bolsillo.

39.º Tricésimo noveno premio, un reloj de bolsillo.

40.º Cuadragésimo premio, un reloj de bolsillo.

41.º Cuadragésimo primer premio, un reloj de bolsillo.

42.º Cuadragésimo segundo premio, un reloj de bolsillo.

43.º Cuadragésimo tercer premio, un reloj de bolsillo.

44.º Cuadragésimo cuarto premio, un reloj de bolsillo.

45.º Cuadragésimo quinto premio, un reloj de bolsillo.

46.º Cuadragésimo sexto premio, un reloj de bolsillo.

47.º Cuadragésimo séptimo premio, un reloj de bolsillo.

48.º Cuadragésimo octavo premio, un reloj de bolsillo.

49.º Cuadragésimo noveno premio, un reloj de bolsillo.

50.º Quincuagésimo premio, un reloj de bolsillo.

S. E. el Presidente de la República concurrirá al "Ladies Meet" de mañana

A las diez horas se iniciará la "correría".—
El punto de partida será el Parque de la Chacra Valparaíso

Los Ministros de Estado, altos jefes del Ejército y otras personalidades, han sido invitados.—Otros detalles de la "cacería"

El segundo Ladies Meet de la temporada se realizará mañana, bajo la organización del Santiago Paperchase Club, institución que efectúa labor en el desarrollo de este deporte es bastante conocida. Dada la forma como se ha venido preparando esta reunión ecuestre, no nos es posible poner en duda que ella alcanzará un éxito que ella misma merece.

Ha sido invitado a este Ladies Meet, el Presidente de la República, Excmo. señor Carlos Ibáñez, quien como ya lo ha demostrado en otras oportunidades, es un apasionado cultor del deporte ecuestre.

La presencia del Primer Mandatario contribuirá a dar mayor realce a esta simpática reunión deportiva-social.

EN HONOR DEL CANCELLER Y DEL ENBAJADOR PERUANO

La colectividad organizadora de

TALLERES CONSERVACION SAN

EUGENIO F. C.

Se nos permite hacer presente a los señores Oscar Drago y G. Poblete S., presidente del primero y secretario del segundo, del Club Deportivo de Empleados de la Maestranza Central de San Bernardo, de que este sábado no podrá llevarse a efecto la partida concertada entre ambos clubes, por cuanto varios de los jugadores del equipo de San Bernardo, que intervinieron, jugando por el Loma Blanca, y otros por el Deportivo Ferroviario, el día domingo.

Y no sería inconveniente para jugar el próximo sábado 22.

DEPORTIVO NACIONAL VER-

SUS GREEN CROSS

Mañana, en la cancha que posee el Deportivo Nacional, calle Concepción 1366, en competencia oficial, jugarán los equipos dueños de casa con el Green Cross, inscritos en la segunda división.

Como preliminares actuarán a las 9 y 10, los cuartos y tercetos de los equipos de ambos clubes. Estas últimas dos partidas serán arbitradas por el señor Pinto.

la reunión que mañana tendrá lugar, queriendo asociarse al verdadero júbilo nacional que ha despertado el definitivo arreglo de la cuestión del norte, ofrece este Ladies Meet en honor del Ministro de Relaciones Exteriores, señor Conrado Ríos Gallardo, y del Embajador peruano, señor César Elguera, quienes contestando en

encomiásticas notas la invitación de Santiago, han prometido asistir a esta "correría".

Además de S. E. el Presidente

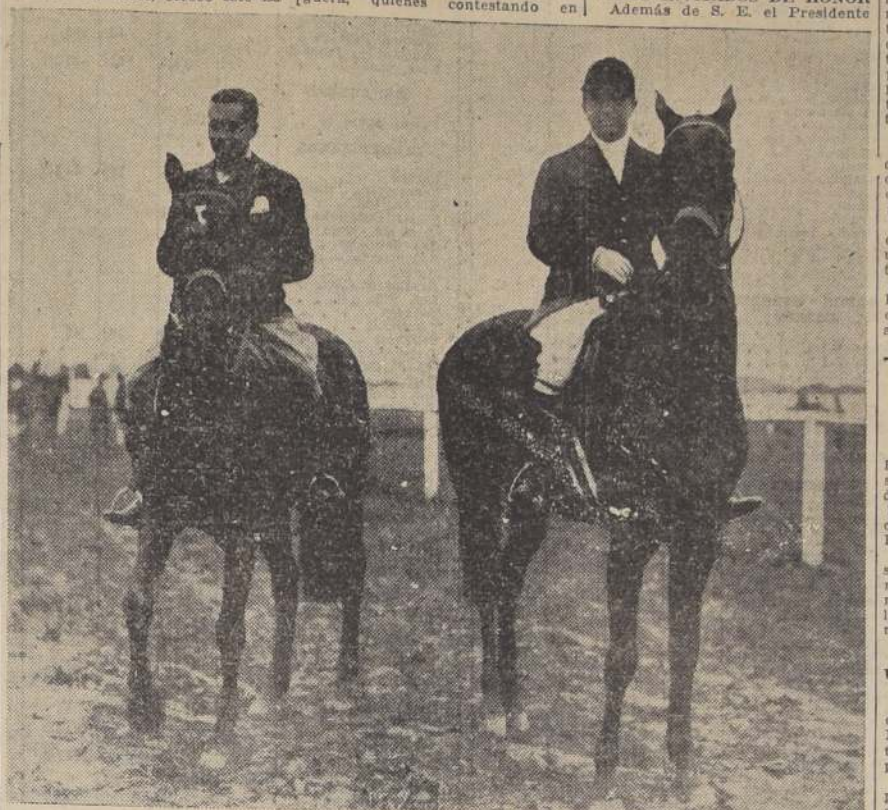

El Canciller, señor Ríos Gallardo, en cuyo honor se realiza el Ladies Meet de mañana, acompañado de un socio del Santiago Paperchase Club.

Federación de Basketball de Chile

SESION DEL CONSEJO

El Consejo Directivo de la Federación de Basketball de Chile, en sesión celebrada hoy a las 19 horas, en Moneda 1380, para tratar algunos asuntos pendientes que requieren una urgente atención.

Figuran en tabla las afiliaciones de las nuevas asociaciones de Chulucama, Temuco y Talca.

PING-PONG

CAMPEONATO DE CHILE DE PING-PONG

Hoy se dará comienzo a la segunda rueda de este campeonato, para el cual se han fijado partidos muy interesantes. Hasta ahora el entusiasmo ha ido aumentando día a día, por cuyo motivo el local de la Asociación Nacional de Estudiantes y Jóvenes Católicos se ve muy concurrido por un público entusiasta a las horas de los partidos.

El resultado de los partidos jugados ayer fue el siguiente:

Fidel Azocar venció a E. Echenleknor por 6/3, 6/3, 6/2; Oscar Dávila derrotó a J. Santelices por 6/3, 6/2, 6/4; R. Aránguiz fue vencido por Eduardo Vial en 6/1, 6/2, 6/2; A. Izco venció a R. Mateluna en 6/1, 1/6, 6/3, 6/2; E. Lara venció a J. Thumala en 4/6, 6/4, 7/9, 6/3, 6/0.

Para hoy se han fijado las siguientes partidas: E. de la Barra v. B. Pedreros, a las 18.15; Jorge Vial v. Héctor Rojas, a las 19.19; Daniel Varas v. Jaime Fernández, a las 19.30; Fernando Vial v. Oscar Yunge, a las 19.35; Leonidas Vial v. Oscar Marín, a las 22.30.

Los partidos se jugarán en el local de la Asociación Nacional de Estudiantes y Jóvenes Católicos, Delicias 1340.

COLO COLO B. C. BORGORO

En los Campos de Sports de Ñuñoa, en la tarde de mañana, los equipos cuyos nombres se indican en el epígrafe.

Los defensores del club albo serán dirigidos por Saavedra, que vuelve a las pistas después del receso a que lo obligó su última enfermedad, y habrán de agotar sus medios para imponerse a los rápidos del Borgoño.

Los segundos equipos harán el preliminar.

José I. López, Jorge Gallardo, Luis Garzañal y Germán Lizana.

El de la Unión es como sigue: Antonio Martín, Luis Abella, Cayetano Pineda, L. Prado y Rafael Pérez.

TIRO AL BLANCO

Una manifestación merecida

Esta tarde se efectuará en San Bernardo la manifestación que los socios del Club de Tiro de esa ciudad ofrecen al señor Antonio Neubauer, entusiasta socio de dicho club y secretario de la Asociación Provincial de Santiago.

Esta manifestación se la ofrecen sus consocios de San Bernardo por motivo de su onomástico y como manifestación de aprecio por la labor que ha desarrollado en el seno de la institución.

SANTIAGO NATIONAL CON UNION DEPORTIVA ESPAÑOLA

Mañana, a las 9 horas, se iniciará en el Polígono de la Escuela Militar el certamen concertado entre los tiradores de estos dos clubes por el trofeo Abeleida.

Esta certamen es de interés, porque por ambos equipos actúan conocidos elementos que se dedican a la práctica de este deporte.

El equipo del Santiago National es el siguiente: Enrique Botinelli, Alberto Botinelli, Mariano Hervé,

Un buen CIGARRILLO de 40 ctvs?

FUME

PLACÉ

Con boquillas Oro y Corcho

C. ORREGO Y CIA. F. C. v. CASA MUZARD

Esta tarde, a las 16.30 horas, en la cancha Magallanes jugarán un amistoso los primeros equipos de estas casas comerciales.

Este partido será presenciado por los jefes de las dos casas comerciales y por los empleados.

El equipo de Orrego será el siguiente: Helrueta, Pacheco, Morales, Fuentes, Méndez, Rodríguez, Lara, Herrera, Cartagena, Contreras y Salazar.

En los lances de hoy corresponden de medirse a las 14.15 horas a los cuadros representativos de Ingeniería y Comercio, que bajo las órdenes del árbitro señor Urcelay se presentarán así:

Ingeniería Aliende, Silva, Achurra, Brune, Hommar, Montedónico, Mattelich, Quezada, Fallares, Pineda, O, Pérez

Comercio R. López, J. López, F. Arriagada, E. Silva, Carrasco, G. López, Berrios, Navarro, Orrego, Arce, O, Jiménez, Canales, Vargas, Castro, Riera, Oyarzún, Leal, Ramírez, Fuenzalida, Urrejola, Boye, Universitarios

Hoy continúa desarrollándose la competencia oficial de la Universidad Católica

Ingeniería con Comercio y Politécnico con Arquitectura en los Campos de Sports

Hoy, a las 14.15 horas, en los Campos de Sports se continuará desarrollando la competencia de fútbol entre las facultades de la Universidad Católica.

En los partidos de iniciación del campeonato triangular, los equipos de Arquitectura, Politécnico y Agronomía sobre los de Ingeniería, Comercio y Leyes, respectivamente, poniendo en evidencia algunos jugadores nuevos que serán los seguros integrantes del cuadro oficial de la Universidad.

En los lances de hoy corresponden de medirse a las 14.15 horas a los cuadros representativos de Ingeniería y Comercio, que bajo las órdenes del árbitro señor Urcelay se presentarán así:

Ingeniería Aliende, Silva, Achurra, Brune, Hommar, Montedónico, Mattelich, Quezada, Fallares, Pineda, O, Pérez

Comercio R. López, J. López, F. Arriagada, E. Silva, Carrasco, G. López, Berrios, Navarro, Orrego, Arce, O, Jiménez, Canales, Vargas, Castro, Riera, Oyarzún, Leal, Ramírez, Fuenzalida, Urrejola, Boye, Universitarios

González, Reyes, Castro, Falabella, Hechenbleitner, Demarco, Bórquez, Varas, Álvarez

Aun cuando estos equipos perdieron en los partidos anteriores, se espera que con la inclusión de nuevos elementos y con más entrenamiento podrán desarrollar esta tarde un partido movido y de interés.

POLITECNICO CON ARQUITECTURA

Existe interés por ver expedirse a los jugadores del Politécnico, que cuenta tal vez con las mayores probabilidades de adjudicarse la competencia. El hecho de que las dos Facultades tengan a su favor un triunfo, ha acrecentado el interés que ofrece el lance y, desde luego, los arquitectos se presentan con algunas modificaciones en sus líneas que se cree darán mayor eficiencia al equipo. Por su parte, el "Pol", que en el partido pasado casi se vio batido por Comercio, no ha descuidado en absoluto su preparación y también ha modificado su táctica.

A las 15.30 horas, bajo las órdenes del árbitro señor Greene, los equipos estarán constituidos así:

Politécnico Enríque, Arjona, Higueras, Hermosilla, Rodríguez, Martínez, Greppay, Salinas, Rivas, García, O, O. García

Arquitectura Aguirre, Correa, G. García, Cabrera, López, Taulis, Rodríguez, Balmaceda, Bresciani

Queriendo el Centro de Deportes que asista el mayor número de estudiantes a presenciar los partidos, ha fijado el valor de la entrada a tribuna en 60 centavos. Como es práctica entre los universitarios, las señoras tendrán libre acceso al estadio.

UNA ADVERTENCIA

Se nos pide poner en conocimiento de los jugadores que no se admitirá interviniente en el lance a ningún jugador que no firme previamente el formulario antes de empezar el partido.

DENTADURAS

(Planchas), cualquier compostura rápida hace Julio Toledo, mecánico dental. Taller-Laboratorio. AHUMADA 11

Hoy se dará término a la primera rueda del campeonato de los gráficos

En el Estado de los Carabineros se dará término esta tarde a la primera rueda del campeonato de Apertura de la Liga Gráfica, que con éxito halagador se ha venido desarrollando todos los sábados en el terreno ya nombrado.

De los lances fijados para hoy tiene su especial atractivo el que han de sostener los conjuntos de Especies Valoradas y Juventud Ferroviaria, que juegan un partido de repetición pues en el encuentro anterior no lograron superarse.

Damos a continuación el orden de los encuentros.

Especies Valoradas v. Juventud Ferroviaria, a las 14.15; Árbitro, señor Maldonado.

"Diario Oficial" v. La Compañía; Árbitro, señor Céspedes.

Leblanca v. La Semana; Árbitro, señor Germán.

Director de turno, señor A. Maldonado.

Un cutis limpio, suave y fresco

SE CONSIGUE UNICAMENTE CON EL USO DIARIO DE LA

CREMA NIVEA

CORREO AEREO OFICIAL

Santiago-Arica, Arica-Santiago en un día y medio. Escalas en Ovalle, Copiapó, Antofagasta, Iquique, Arica. Franqueo su carta con \$ 1.35 en estampillas corrientes. Escriba en la parte superior del sobre: "Por Avión".

Deposítela en cualquier buzón de la ciudad.

El Correo Aéreo alcanza en Arica los vapores que han salido cuatro días antes de Valparaíso.

Las ciudades de Santiago al sur podrán servirse del Correo Aéreo entre Santiago y Arica, colocando a su correspondencia el franqueo correspondiente.

Carta abierta al Público

Hace doce años atrás que establecí en Santiago una pequeña fábrica de tejidos de punto denominada "The Jersey" nombre elegido por mí para ocultar mi nacionalidad de chileno bajo un nombre inglés, ya que nuestros compatriotas son tan reacios a comprar los artículos fabricados en Chile por creer que solamente lo importado es de buena clase, error que afortunadamente poco a poco ha ido desapareciendo.

Bajo esta marca de fábrica, y luchando con tesón y constancia pude desarrollar esta industria hasta llegar a ocupar uno de los primeros peldaños en este ramo y fui así como en la gran Exposición de Industrias Nacionales que tuvo lugar el año 1922 y a la cual presente mis productos, y obtuve el primer premio y medalla de oro. Desde esa fecha mi fábrica ha ido siempre en aumento, favorecido por una numerosa clientela que ha podido apreciar la buena calidad de mis artículos y la gran economía que les significaba comprar en los buenos y seguros depósitos de venta por los precios tan bajos y fuera de toda competencia a que siempre se ofrecían mis artículos.

Como a fines del presente mes venderé mi fábrica y depósitos de venta a una nueva forma social que seguirá desarrollando y modernizando esta industria más y más, y agradecido del público y comercio que me favoreció con su confianza he querido corresponderles, avisándoles por la presente que el 30 de junio se hará cargo de la fábrica la nueva forma, pero antes de esa fecha hare la mas gran de las liquidaciones que se hayan hecho en Santiago en el ramo de tejidos de punto.

En la edición del Domingo próximo de este mismo diario dare un detalle de los artículos y los precios tan bajos que como un recuerdo al público de Santiago seran un verdadero regalo.

Alberto Flores

TRIBUNALES DE JUSTICIA

Movimiento habido en 14 de junio de 1929

CORTE SUPREMA

Movimiento habido en la Excm. Corte Suprema de Justicia el día 14 de junio de 1929

PRIMERA SALA

Relator, señor Silva.
1.º Condonación de multa, acuerdo. Relator, señor de la Barra.
2.º Bertin con Hurla. No vista, abogado integrando C. A.
3.º Soc. Nordeutsche con Gronner. Suspensión de comarca acuerdo.
4.º Cabrera con Banco de Chile. Trámite. Impugnaciones.
5.º Bolados con Pizarro. Acuerdo. Relator, señor Parada.
6.º Mancilla con Sanfuentes. Fallada. Conf. Resol. Apela.
Las demás causas no vistas.
Alegatos:
En la primera causa alegó don Santiago Lazo, por el recurso, y don Pedro N. Montenegro, contra el recurso. En la quinta, se anunció don René López V., por el recurso.

SEGUNDA SALA

Relator, secretario señor Droguet P. 1.º Contra Sepúlveda. Fallada. Rev. Resol. Apela.

CORTE DE APELACIONES

PRIMERA SALA

Relator, señor Vargas.
Agregada fallada. Contra M. Solís.
de Agua Potable de La Serena.
—Se ha verificado el traspaso del fidej. "arriendo de bienes raíces" a "para gastos de explotación de los nuevos servicios de agua potable y alcantarillado". La suma correspondiente asciende a \$ 16,283.30.

SEGUNDA SALA

1. Fallada. Recurso de hecho de J. Tapia.
2. Fallada. Recurso de hecho de G. Williams.
3. Fallada. Recurso de hecho de H. Williams.
4. Acuerdo. Ellwanger con Impuestos Internos.
5. Trámite. Campodónico con Caneas.

Alegaron:
En la agregada, don Manuel Santapau, revocando.
En la 4, don Eugenio Ortúzar.

SEGUNDA SALA

No funcionó.
Fallada de menor cuantía: Byrt Jorge con Corona Adolfo. Tomás Lepe con Cruz Grez.

TERCERA SALA

Relator, señor Montero.
1. Fallada. Toyos con Jiménez.
2. Trámite. Revoco con López.
3. Trámite. Ruz con García.
4. Trámite. Valdivia con Banco Garantizador.
5. C. General. Construcciones con Ferrocarriles del Estado.

CUARTA SALA

Relator, señor Montero.
1. A. Brown v. de 5, y otros contra E. Fuenzalida Hurtado. Fallada.
No visto de las demás.
Recurso de amparo de Edo. Díaz Salazar. Fallada.
Continuaron los alegatos de la primera del 10 del presente.

QUINTA SALA

Relator, señor Baquedano.
1. Fallada. Aedo con Germán y Sierra.
2. Acuerdo. López con Vergara.
3. Fallada. Cruz con Martínez.
4. Acuerdo. Conja T. Baeza.

Turno de boticas para la semana próxima

LA INSPECCION DE DROGAS FIJO LOS TURNOS QUE REGIRAN ENTRE EL 15 Y EL 22 DEL PRESENTE MES

La Inspección de Drogas y Alimentos de la Dirección General de Sanidad, ha indicado las siguientes boticas para hacer el turno en la semana comprendida, entre el día 15 y el día 22 del presente mes.

Barrio Mapocho:

Farmacia Lautaro, dueño Gallardo. Dirección: Maruri con Rivera.
Farmacia El Prado, dueño C. Vergara. Dirección: Independencia 2712.
Farmacia Novoa, dueño Novoa Hnos. Dirección: Dardignac con Loreto.

Barrio Providencia:

Farmacia Lira, dueño Waldo Lira. Dirección: San Francisco 329.
Farmacia Suiza, dueño Moisés Weinberg. Dirección: San Diego 794.
Farmacia Merk, dueño Julio J. J. Dirección: Plaza Los Leones.

Barrio Centro:

Farmacia Gamboa, dueño C. Gamboa y Cia. Dirección: Merced esq. Portal Mac Clure.
Farmacia Nueva York, dueño Lozada Dirección: San Pablo 1596.
Farmacia Yungay: Farmacia Alemana, dueño Roberto Narváez. Dirección: Rosas 2002.
Farmacia San Rafael, dueño Humberto Iglesias. Dirección: Matucana 269.
Farmacia Alemana, dueño Alfredo Cazali. Dirección: Catedral 2303.

Barrio San Diego:

Farmacia Flores, dueño Alberto Flores. Dirección: Castro 597.
Farmacia Diliza, dueño Guillermo Vivanco. Dirección: Basculán Guerrero 699.
Farmacia Suñon: Farmacia Escobar, dueño Escobar Hnos. Dirección: Irarrázaval 501.

Barrio San Antonio:

Relator, señor Videla:
1. Contra C. Pinto Ch. Fallada.
2. Contra Luis Celis y, y otros, acuerdo.
3. Contra A. Bulo. G.
Alegaron:
En la 2, don R. Aliende. revocando.

CORTE MARCIAL DE LA ARMADA

Alegaron:
En la 2, don Julio Lagos.
En la 4, don Raimundo del Río.
En la 5, don Benjamín de la Barra.
En la 9, don Benjamín de la Barra.

Barrio Centro:

Farmacia Gamboa, dueño C. Gamboa y Cia. Dirección: Merced esq. Portal Mac Clure.
Farmacia Nueva York, dueño Lozada Dirección: San Pablo 1596.
Farmacia Yungay: Farmacia Alemana, dueño Roberto Narváez. Dirección: Rosas 2002.
Farmacia San Rafael, dueño Humberto Iglesias. Dirección: Matucana 269.
Farmacia Alemana, dueño Alfredo Cazali. Dirección: Catedral 2303.

Barrio San Diego:

Farmacia Flores, dueño Alberto Flores. Dirección: Castro 597.
Farmacia Diliza, dueño Guillermo Vivanco. Dirección: Basculán Guerrero 699.
Farmacia Suñon: Farmacia Escobar, dueño Escobar Hnos. Dirección: Irarrázaval 501.

Barrio San Antonio:

Relator, señor Videla:
1. Contra C. Pinto Ch. Fallada.
2. Contra Luis Celis y, y otros, acuerdo.
3. Contra A. Bulo. G.
Alegaron:
En la 2, don R. Aliende. revocando.

CORTE MARCIAL DE LA ARMADA

Alegaron:
En la 2, don Julio Lagos.
En la 4, don Raimundo del Río.
En la 5, don Benjamín de la Barra.
En la 9, don Benjamín de la Barra.

Barrio Centro:

Farmacia Gamboa, dueño C. Gamboa y Cia. Dirección: Merced esq. Portal Mac Clure.
Farmacia Nueva York, dueño Lozada Dirección: San Pablo 1596.
Farmacia Yungay: Farmacia Alemana, dueño Roberto Narváez. Dirección: Rosas 2002.
Farmacia San Rafael, dueño Humberto Iglesias. Dirección: Matucana 269.
Farmacia Alemana, dueño Alfredo Cazali. Dirección: Catedral 2303.

Barrio San Diego:

Farmacia Flores, dueño Alberto Flores. Dirección: Castro 597.
Farmacia Diliza, dueño Guillermo Vivanco. Dirección: Basculán Guerrero 699.
Farmacia Suñon: Farmacia Escobar, dueño Escobar Hnos. Dirección: Irarrázaval 501.

Barrio San Antonio:

Relator, señor Videla:
1. Contra C. Pinto Ch. Fallada.
2. Contra Luis Celis y, y otros, acuerdo.
3. Contra A. Bulo. G.
Alegaron:
En la 2, don R. Aliende. revocando.

CORTE MARCIAL DE LA ARMADA

Alegaron:
En la 2, don Julio Lagos.
En la 4, don Raimundo del Río.
En la 5, don Benjamín de la Barra.
En la 9, don Benjamín de la Barra.

Barrio Centro:

Farmacia Gamboa, dueño C. Gamboa y Cia. Dirección: Merced esq. Portal Mac Clure.
Farmacia Nueva York, dueño Lozada Dirección: San Pablo 1596.
Farmacia Yungay: Farmacia Alemana, dueño Roberto Narváez. Dirección: Rosas 2002.
Farmacia San Rafael, dueño Humberto Iglesias. Dirección: Matucana 269.
Farmacia Alemana, dueño Alfredo Cazali. Dirección: Catedral 2303.

Barrio San Diego:

Farmacia Flores, dueño Alberto Flores. Dirección: Castro 597.
Farmacia Diliza, dueño Guillermo Vivanco. Dirección: Basculán Guerrero 699.
Farmacia Suñon: Farmacia Escobar, dueño Escobar Hnos. Dirección: Irarrázaval 501.

Barrio San Antonio:

Relator, señor Videla:
1. Contra C. Pinto Ch. Fallada.
2. Contra Luis Celis y, y otros, acuerdo.
3. Contra A. Bulo. G.
Alegaron:
En la 2, don R. Aliende. revocando.

CORTE MARCIAL DE LA ARMADA

Alegaron:
En la 2, don Julio Lagos.
En la 4, don Raimundo del Río.
En la 5, don Benjamín de la Barra.
En la 9, don Benjamín de la Barra.

Barrio Centro:

Farmacia Gamboa, dueño C. Gamboa y Cia. Dirección: Merced esq. Portal Mac Clure.
Farmacia Nueva York, dueño Lozada Dirección: San Pablo 1596.
Farmacia Yungay: Farmacia Alemana, dueño Roberto Narváez. Dirección: Rosas 2002.
Farmacia San Rafael, dueño Humberto Iglesias. Dirección: Matucana 269.
Farmacia Alemana, dueño Alfredo Cazali. Dirección: Catedral 2303.

Barrio San Diego:

Farmacia Flores, dueño Alberto Flores. Dirección: Castro 597.
Farmacia Diliza, dueño Guillermo Vivanco. Dirección: Basculán Guerrero 699.
Farmacia Suñon: Farmacia Escobar, dueño Escobar Hnos. Dirección: Irarrázaval 501.

Barrio San Antonio:

Relator, señor Videla:
1. Contra C. Pinto Ch. Fallada.
2. Contra Luis Celis y, y otros, acuerdo.
3. Contra A. Bulo. G.
Alegaron:
En la 2, don R. Aliende. revocando.

CORTE MARCIAL DE LA ARMADA

Alegaron:
En la 2, don Julio Lagos.
En la 4, don Raimundo del Río.
En la 5, don Benjamín de la Barra.
En la 9, don Benjamín de la Barra.

Barrio Centro:

Farmacia Gamboa, dueño C. Gamboa y Cia. Dirección: Merced esq. Portal Mac Clure.
Farmacia Nueva York, dueño Lozada Dirección: San Pablo 1596.
Farmacia Yungay: Farmacia Alemana, dueño Roberto Narváez. Dirección: Rosas 2002.
Farmacia San Rafael, dueño Humberto Iglesias. Dirección: Matucana 269.
Farmacia Alemana, dueño Alfredo Cazali. Dirección: Catedral 2303.

Barrio San Diego:

Farmacia Flores, dueño Alberto Flores. Dirección: Castro 597.
Farmacia Diliza, dueño Guillermo Vivanco. Dirección: Basculán Guerrero 699.
Farmacia Suñon: Farmacia Escobar, dueño Escobar Hnos. Dirección: Irarrázaval 501.

Barrio San Antonio:

Relator, señor Videla:
1. Contra C. Pinto Ch. Fallada.
2. Contra Luis Celis y, y otros, acuerdo.
3. Contra A. Bulo. G.
Alegaron:
En la 2, don R. Aliende. revocando.

CORTE MARCIAL DE LA ARMADA

Alegaron:
En la 2, don Julio Lagos.
En la 4, don Raimundo del Río.
En la 5, don Benjamín de la Barra.
En la 9, don Benjamín de la Barra.

Barrio Centro:

Farmacia Gamboa, dueño C. Gamboa y Cia. Dirección: Merced esq. Portal Mac Clure.
Farmacia Nueva York, dueño Lozada Dirección: San Pablo 1596.
Farmacia Yungay: Farmacia Alemana, dueño Roberto Narváez. Dirección: Rosas 2002.
Farmacia San Rafael, dueño Humberto Iglesias. Dirección: Matucana 269.
Farmacia Alemana, dueño Alfredo Cazali. Dirección: Catedral 2303.

Barrio San Diego:

Farmacia Flores, dueño Alberto Flores. Dirección: Castro 597.
Farmacia Diliza, dueño Guillermo Vivanco. Dirección: Basculán Guerrero 699.
Farmacia Suñon: Farmacia Escobar, dueño Escobar Hnos. Dirección: Irarrázaval 501.

Barrio San Antonio:

Relator, señor Videla:
1. Contra C. Pinto Ch. Fallada.
2. Contra Luis Celis y, y otros, acuerdo.
3. Contra A. Bulo. G.
Alegaron:
En la 2, don R. Aliende. revocando.

CORTE MARCIAL DE LA ARMADA

Alegaron:
En la 2, don Julio Lagos.
En la 4, don Raimundo del Río.
En la 5, don Benjamín de la Barra.
En la 9, don Benjamín de la Barra.

Barrio Centro:

Farmacia Gamboa, dueño C. Gamboa y Cia. Dirección: Merced esq. Portal Mac Clure.
Farmacia Nueva York, dueño Lozada Dirección: San Pablo 1596.
Farmacia Yungay: Farmacia Alemana, dueño Roberto Narváez. Dirección: Rosas 2002.
Farmacia San Rafael, dueño Humberto Iglesias. Dirección: Matucana 269.
Farmacia Alemana, dueño Alfredo Cazali. Dirección: Catedral 2303.

Barrio San Diego:

Farmacia Flores, dueño Alberto Flores. Dirección: Castro 597.
Farmacia Diliza, dueño Guillermo Vivanco. Dirección: Basculán Guerrero 699.
Farmacia Suñon: Farmacia Escobar, dueño Escobar Hnos. Dirección: Irarrázaval 501.

Barrio San Antonio:

Relator, señor Videla:
1. Contra C. Pinto Ch. Fallada.
2. Contra Luis Celis y, y otros, acuerdo.
3. Contra A. Bulo. G.
Alegaron:
En la 2, don R. Aliende. revocando.

CORTE MARCIAL DE LA ARMADA

Alegaron:
En la 2, don Julio Lagos.
En la 4, don Raimundo del Río.
En la 5, don Benjamín de la Barra.
En la 9, don Benjamín de la Barra.

Barrio Centro:

Farmacia Gamboa, dueño C. Gamboa y Cia. Dirección: Merced esq. Portal Mac Clure.
Farmacia Nueva York, dueño Lozada Dirección: San Pablo 1596.
Farmacia Yungay: Farmacia Alemana, dueño Roberto Narváez. Dirección: Rosas 2002.
Farmacia San Rafael, dueño Humberto Iglesias. Dirección: Matucana 269.
Farmacia Alemana, dueño Alfredo Cazali. Dirección: Catedral 2303.

Barrio San Diego:

Farmacia Flores, dueño Alberto Flores. Dirección: Castro 597.
Farmacia Diliza, dueño Guillermo Vivanco. Dirección: Basculán Guerrero 699.
Farmacia Suñon: Farmacia Escobar, dueño Escobar Hnos. Dirección: Irarrázaval 501.

Barrio San Antonio:

Relator, señor Videla:
1. Contra C. Pinto Ch. Fallada.
2. Contra Luis Celis y, y otros, acuerdo.
3. Contra A. Bulo. G.
Alegaron:
En la 2, don R. Aliende. revocando.

CORTE MARCIAL DE LA ARMADA

Alegaron:
En la 2, don Julio Lagos.
En la 4, don Raimundo del Río.
En la 5, don Benjamín de la Barra.
En la 9, don Benjamín de la Barra.

Barrio Centro:

Farmacia Gamboa, dueño C. Gamboa y Cia. Dirección: Merced esq. Portal Mac Clure.
Farmacia Nueva York, dueño Lozada Dirección: San Pablo 1596.
Farmacia Yungay: Farmacia Alemana, dueño Roberto Narváez. Dirección: Rosas 2002.
Farmacia San Rafael, dueño Humberto Iglesias. Dirección: Matucana 269.
Farmacia Alemana, dueño Alfredo Cazali. Dirección: Catedral 2303.

Barrio San Diego:

Farmacia Flores, dueño Alberto Flores. Dirección: Castro 597.
Farmacia Diliza, dueño Guillermo Vivanco. Dirección: Basculán Guerrero 699.
Farmacia Suñon: Farmacia Escobar, dueño Escobar Hnos. Dirección: Irarrázaval 501.

Barrio San Antonio:

Relator, señor Videla:
1. Contra C. Pinto Ch. Fallada.
2. Contra Luis Celis y, y otros, acuerdo.
3. Contra A. Bulo. G.
Alegaron:
En la 2, don R. Aliende. revocando.

CORTE MARCIAL DE LA ARMADA

Alegaron:
En la 2, don Julio Lagos.
En la 4, don Raimundo del Río.
En la 5, don Benjamín de la Barra.
En la 9, don Benjamín de la Barra.

Barrio Centro:

Farmacia Gamboa, dueño C. Gamboa y Cia. Dirección: Merced esq. Portal Mac Clure.
Farmacia Nueva York, dueño Lozada Dirección: San Pablo 1596.
Farmacia Yungay: Farmacia Alemana, dueño Roberto Narváez. Dirección: Rosas 2002.
Farmacia San Rafael, dueño Humberto Iglesias. Dirección: Matucana 269.
Farmacia Alemana, dueño Alfredo Cazali. Dirección: Catedral 2303.

Barrio San Diego:

Farmacia Flores, dueño Alberto Flores. Dirección: Castro 597.
Farmacia Diliza, dueño Guillermo Vivanco. Dirección: Basculán Guerrero 699.
Farmacia Suñon: Farmacia Escobar, dueño Escobar Hnos. Dirección: Irarrázaval 501.

Barrio San Antonio:

Relator, señor Videla:
1. Contra C. Pinto Ch. Fallada.
2. Contra Luis Celis y, y otros, acuerdo.
3. Contra A. Bulo. G.
Alegaron:
En la 2, don R. Aliende. revocando.

CORTE MARCIAL DE LA ARMADA

Alegaron:
En la 2, don Julio Lagos.
En la 4, don Raimundo del Río.
En la 5, don Benjamín de la Barra.
En la 9, don Benjamín de la Barra.

Barrio Centro:

Farmacia Gamboa, dueño C. Gamboa y Cia. Dirección: Merced esq. Portal Mac Clure.
Farmacia Nueva York, dueño Lozada Dirección: San Pablo 1596.
Farmacia Yungay: Farmacia Alemana, dueño Roberto Narváez. Dirección: Rosas 2002.
Farmacia San Rafael, dueño Humberto Iglesias. Dirección: Matucana 269.
Farmacia Alemana, dueño Alfredo Cazali. Dirección: Catedral 2303.

Barrio San Diego:

Farmacia Flores, dueño Alberto Flores. Dirección: Castro 597.
Farmacia Diliza, dueño Guillermo Vivanco. Dirección: Basculán Guerrero 699.
Farmacia Suñon: Farmacia Escobar, dueño Escobar Hnos. Dirección: Irarrázaval 501.

Barrio San Antonio:

Relator, señor Videla:
1. Contra C. Pinto Ch. Fallada.
2. Contra Luis Celis y, y otros, acuerdo.
3. Contra A. Bulo. G.
Alegaron:
En la 2, don R. Aliende. revocando.

CORTE MARCIAL DE LA ARMADA

Alegaron:
En la 2, don Julio Lagos.
En la 4, don Raimundo del Río.
En la 5, don Benjamín de la Barra.
En la 9, don Benjamín de la Barra.

Barrio Centro:

Farmacia Gamboa, dueño C. Gamboa y Cia. Dirección: Merced esq. Portal Mac Clure.
Farmacia Nueva York, dueño Lozada Dirección: San Pablo 1596.
Farmacia Yungay: Farmacia Alemana, dueño Roberto Narváez. Dirección: Rosas 2002.
Farmacia San Rafael, dueño Humberto Iglesias. Dirección: Matucana 269.
Farmacia Alemana, dueño Alfredo Cazali. Dirección: Catedral 2303.

Barrio San Diego:

Farmacia Flores, dueño Alberto Flores. Dirección: Castro 597.
Farmacia Diliza, dueño Guillermo Vivanco. Dirección: Basculán Guerrero 699.
Farmacia Suñon: Farmacia Escobar, dueño Escobar Hnos. Dirección: Irarrázaval 501.

Barrio San Antonio:

Relator, señor Videla:
1. Contra C. Pinto Ch. Fallada.
2. Contra Luis Celis y, y otros, acuerdo.
3. Contra A. Bulo. G.
Alegaron:
En la 2, don R. Aliende. revocando.

CORTE MARCIAL DE LA ARMADA

Alegaron:
En la 2, don Julio Lagos.
En la 4, don Raimundo del Río.
En la 5, don Benjamín de la Barra.
En la 9, don Benjamín de la Barra.

Barrio Centro:

Farmacia Gamboa, dueño C. Gamboa y Cia. Dirección: Merced esq. Portal Mac Clure.
Farmacia Nueva York, dueño Lozada Dirección: San Pablo 1596.
Farmacia Yungay: Farmacia Alemana, dueño Roberto Narváez. Dirección: Rosas 2002.
Farmacia San Rafael, dueño Humberto Iglesias. Dirección: Matucana 269.
Farmacia Alemana, dueño Alfredo Cazali. Dirección: Catedral 2303.

Barrio San Diego:

Farmacia Flores, dueño Alberto Flores. Dirección: Castro 597.
Farmacia Diliza, dueño Guillermo Vivanco. Dirección: Basculán Guerrero 699.
Farmacia Suñon: Farmacia Escobar, dueño Escobar Hnos. Dirección: Irarrázaval 501.

Barrio San Antonio:

Relator, señor Videla:
1. Contra C. Pinto Ch. Fallada.
2. Contra Luis Celis y, y otros, acuerdo.
3. Contra A. Bulo. G.
Alegaron:
En la 2, don R. Aliende. revocando.

CORTE MARCIAL DE LA ARMADA

Alegaron:
En la 2, don Julio Lagos.
En la 4, don Raimundo del Río.
En la 5, don Benjamín de la Barra.
En la 9, don Benjamín de la Barra.

Barrio Centro:

Farmacia Gamboa, dueño C. Gamboa y Cia. Dirección: Merced esq. Portal Mac Clure.
Farmacia Nueva York, dueño Lozada Dirección: San Pablo 1596.
Farmacia Yungay: Farmacia Alemana, dueño Roberto Narváez. Dirección: Rosas 2002.
Farmacia San Rafael, dueño Humberto Iglesias. Dirección: Matucana 269.
Farmacia Alemana, dueño Alfredo Cazali. Dirección: Catedral 2303.

Barrio San Diego:

Farmacia Flores, dueño Alberto Flores. Dirección: Castro 597.
Farmacia Diliza, dueño Guillermo Vivanco. Dirección: Basculán Guerrero 699.
Farmacia Suñon: Farmacia Escobar, dueño Escobar Hnos. Dirección: Irarrázaval 501.

Barrio San Antonio:

Relator, señor Videla:
1. Contra C. Pinto Ch. Fallada.
2. Contra Luis Celis y, y otros, acuerdo.
3. Contra A. Bulo. G.
Alegaron:
En la 2, don R. Aliende. revocando.

CORTE MARCIAL DE LA ARMADA

Alegaron:
En la 2, don Julio Lagos.
En la 4, don Raimundo del Río.
En la 5, don Benjamín de la Barra.
En la 9, don Benjamín de la Barra.

Barrio Centro:

Farmacia Gamboa, dueño C. Gamboa y Cia. Dirección: Merced esq. Portal Mac Clure.
Farmacia Nueva York, dueño Lozada Dirección: San Pablo 1596.
Farmacia Yungay: Farmacia Alemana, dueño Roberto Narváez. Dirección: Rosas 2002.
Farmacia San Rafael, dueño Humberto Iglesias. Dirección: Matucana 269.
Farmacia Alemana, dueño Alfredo Cazali. Dirección: Catedral 2303.

Barrio San Diego:

Farmacia Flores, dueño Alberto Flores. Dirección: Castro 597.
Farmacia Diliza, dueño Guillermo Vivanco. Dirección: Basculán Guerrero 699.
Farmacia Suñon: Farmacia Escobar, dueño Escobar Hnos. Dirección: Irarrázaval 501.

Barrio San Antonio:

Relator, señor Videla:
1. Contra C. Pinto Ch. Fallada.
2. Contra Luis Celis y, y otros, acuerdo.
3. Contra A. Bulo. G.
Alegaron:
En la 2, don R. Aliende. revocando.

CORTE MARCIAL DE LA ARMADA

PIEDRA PONEZ 60 CENTAVOS KI-
lo. Gálvez 170. 4203—Jun-16

TRAMPAS "GIBBS"
PARA CAZAR
Colpos, zorros, hui-
linas, leones.
Ofrecemos:
Andrade Hnos.
Importadores.
EXPOSICION 1906
Santiago.
A-U-nio

BICICLETAS SE VENDEN OCA-
sion, para niño y niña. Vergara N.º
760. 4144

**VENDO CARRO LENA EUCALIP-
tos** de la, seor. Castro N.º 330. 4581

ALMENDRAS DULCES CON PEPAS
compra "Fabrica Seta". Santa Ro-
sa 852. 4151—Jun-18

PARAGUAS. El
mejor surtido y a
precios módicos,
encontrarán en la
antigua Paragüe-
ría.
Se componen pa-
raguas.
Estado esquina
Moneda.
"LA JOVEN ITALIA" 27 J.

VENDO CEN SACOS NUEVOS. Muy
buenos. Velas, trator: Dieciocho 41.
4512—Jun-17

COMPRO TODA CLASE DE ROPA
y calzado usados de caballeros; voy
a domicilio. San Pablo 2888.
4421—Jun-17

COMPRO DE OCASION ABRIGO Nue-
tro. Correo Central, A. U. V.
4281—15 J.

¿Quiere usted
comprar una lámpara
elástica a buen precio?
Pase a la ARMERIA Y
LAMPARERIA ITALIA-
NA, donde encontrará un
lindo y variado surtido.
64 AHUMADA 64

**DE OCASION VENDO 500 IMPER-
meables de agua, en perfecto estado.**
San Pablo 2884. 4427—14 J.

VENDO ESCALA CARACOL DE
hierro, completamente nueva. Bella-
visita 449. 4427—14 J.

**10.-DE INTERES PARA EL
HOGAR**

**NORMAS GRAN SUB-
tido** Boinas vacas de
paño. Gran surtido de
paño, paño, fieltro, tau-
pé, etc., a precios sin
competencia. Medidas y
compramos. Pedidos
provincias, atención uni-
versitaria. Depósito uni-
versitario.

"La Victoria"—Punto 659
ALBERTO CAFFI

Señoras, aprovechen: ri-
cos delantales, grandes,
6; camisas moletas,
16; mangos de dormir,
para niños, 8. Precios
bajísimos en camiones
dormir de moletas, ni-
ños y niñas, guardapo-
los, delantales. Artículos
punto importados para
niños. Fábrica: Monjitas 865.
A. U.—Nio

CASA LIVIA. Fca. Som-
breros de señora. Del-
cias 433—Castilla 2435.
Maa abajo Teatro. Se-
tiembre, al frente. Ofre-
ce el más gran surtido
de sombreros en infan-
tad de formas, colores
y clases. Paños, Fieletros
y accesorios Nacionales e importados.
Nuestra casa le hará la mejor trans-
formación. Fiel cumplimiento y pre-
cios bajos.

**PARA REGA-
los:** Bolitas,
carteras, bille-
teras. No olvi-
de "LA MA-
TERIA" "EL
FARO", Esta-
do 74. 20 J.

CASA LONDRES
21 DE MAYO 611

Tenemos en venta CINCO
MIL ABRIGOS PARA SE-
ÑORAS, corte elegante, con
ficciones en géneros de
primera clase.
Abrigos de (Felpa Nu-
tría), modelos última mo-
da. Visitenos y será nuestra cliente.
21 DE MAYO 611—CASA LONDRES

MAISON SALICE
Merced 395, frente Santa

Lucia, Teléfono 3414
Sombreros hechos co-
pia modelos, desde \$ 18.
Rápidas hechuras. Trans-
formaciones.—Hacemos
Vestidos, Tapados, Trajes
Sastre, Alto estilo desde
\$ 50. Mandamos a pro-
vincias.

CONDOR 1155, CASA ANTIGUA.
Hace los mejores surtidos, virados
transformaciones. 16 J.

TERNOS, AMBOS, PANTALONES Y
abrigos casí nuevos realiza La Reina
San Pablo esquina Sotomayor. 4513

COMERCIALES

Hacen sus com-
pras de calzado al
Depósito de la
Fábrica
"LOS NEGROS"
Delicias 2890,
cerca Estación
Central: les ven-
demos a pre-
cios de fábrica con diez por ciento
de descuento. Facilitamos Catálogos.
Venitas a particulares, a precios de
fábrica.

"LOS NEGROS"—Delicias 2890
A. U. NIO.

40 REGALO SOBRETETO. PADU-
ra 369, casa 4. 4677—16 J.

450, CALIFONT CORRE VESU-
bus, nuevo, con accesorios. Mtu-
cana 665. 17-Jn.

11.-DIVERSOS

**FABRICA DE DIEN-
TES:** Fijos \$ 5, ta-
padoras \$ 10, extrac-
ciones sin dolor (garan-
tizadas) \$ 5. Arreglo planchas \$ 10,
dentaduras \$ 60. Clínica Médica Den-
tal. Rayos X, alta frecuencia.
DELICIAS 2558. NIO.

INVENTO UNICO, PATENTADO
varios países, vendiendo por falta capi-
tal. Cochran 925. 16-Jn.

"LA MUTUAL DE LA ARMADA Y
Ejército."—Seguros de vida pagados
en el mes de mayo de 1929: En Val-
paraiso, fogonero de la Imprenta de
la Armada, Carlos Acuña, \$ 2,000; en
Quilhue, Pogonero del submarino
R-2, Julio Ariza, \$ 1,000.

SE VIRAN TERNOS Y SOBRETOS
de, surtidos invisibles. Medas para
señoras, etc. Argomedo 272.
4593—J-17

**12.-EDUCACION E INS-
TRUCCION**

**ACADEMIA DE COR-
TE Y CONFECCION.**—Profesora diplomada
de corte, escuela fran-
cesa, recibe alumnas
curso rápido y men-
sual. "Curso espe-
cial de sombreros he-
chos, transformaciones
últimos modelos \$ 5.
Matricula abierta permanente. Puente
562

EL LUNES 24 JUNIO SE INICIA
en Universidad Católica un curso li-
bre de Contabilidad, con clases: Lu-
nes, miércoles y viernes, 19 a 20 ho-
ras. Derecho matricula \$ 50, único
pago. Delicias 340 (primer piso),
11 a 12 y 17 a 19.30 horas. 24-J.

**ACADEMIA DE CORTE
Y CONFECCION.**—Cursos
rápidos y mensuales
para señoras y señoritas.
Curso especial sombreros.
Matricula abierta perma-
nente. Sombreros, \$ 18.
Hechuras y transformaciones
últimos modelos \$ 5. PELUQUERIA: Corte me-
leno, \$ 1.50; ondulación, \$ 3; masaje
facial, \$ 2.50; manicure, \$ 3.3MM.
VILLACURA, Puente 663 (2.º piso).

NECESITASE PROFESORA ENSEÑE
ingles. San Martín 74. 4637

**13.-EMPLEADOS PARTICU-
LARES (BUSCADOS Y
OFRECIDOS)**

**APRENDA A INDE-
PENDIZARSE**
Con \$ 200, instale
esta fábrica de tel-
dos. Cursos gratui-
tos. Haarmann Ringborg
y Cia.
Sto. DOMINGO 814

FLORICULTOR, OFRECESE UNA
vez semanal. Matia 677. 1260—15 J.

SEÑORITA CAJERA SE NECESITA
con buenas recomendaciones. Ofertas
Castilla 461. 4311—15 Jun.

JOVEN ITALIANO QUE QUIERA
comprar negocio abarrotes y licores,
con poco dinero, única ocasión. Ma-
drid 1199. 4339-15 J.

**SEÑORITAS, CABALLEROS HONO-
rables,** quieran ocuparse. Nuestra ofi-
cina (no es Agencia Empleos) ten-
dra días más, apenas terminen ba-
lance oficinas, fondos, comercio, mi-
nistras, salitreras, dieciocho vacantes
ocuparemos seguramente fines mes.
Inscripción desde \$ 20 hasta \$ 250,
devolución del dinero caso fracaso.
Oficina 8, Ahumada 17. 4484

BODEGUERO PARA CONSTRUCCION
necesito: dirigirse por carta ma-
nuscrita a Castilla 2832. 4477—Jun-17

**SEÑORITA BUENA PRESENCIA NE-
cesitase.** Catedral 1163, segundo ol-
vio. Oficina. De 4 a 5. 4425

**CABALLERO ACTIVO, DACTILO-
grafo,** competente correspondencia y
trabajo general, oficina, ofrécese.
"Olivares 1659. 4534

**NECESITO SEÑORITA FARMACI-
eútica.** Botica Berlín. Puente 792.
16-Jn.—4711

SE NECESITA CAJERA. PUENTE
685. 4703

**CONSTRUCTORES. GARANTIA NE-
cesito,** mano obra construcción cor-
rientes 2 pisos, precios abasfiteria y
carpinteria, por metros. Castilla 1181.
4491—16 J.

**NISA SEPA TOCAR ARPA O GUI-
tarra.** Trator. Lincopay 540. 17-J

NECESITO SEÑORITAS. COMPANIA
1065, oficina 22. 4669

FARMACEUTICO SE NECESITA.
prefiérese mujer. Dirigirse: Antofa-
gasta, Latorre 997, Botica "Reuter".
4539—20 J.

**NECESITO JOVENITO ACTIVO NA-
ra corretear artículo fácil venta.** De-
licias 3001. 4691—16 J.

**14.-EMPLEADOS DOMES-
TICOS (BUSCADOS Y
OFRECIDOS)**

EMPLEADA REGULAR EDAD TODO
servicio, sepa algo cocina, buen suel-
do. Av. Club Hípico 1225. 3501-17-Jn.

**SE NECESITA UNA EMPLEADA PA-
ra la mano. Independencia 631. 3648-16J**

EMPLEADA MANO NECESITASE.
Lira 150. 3664—18 J.

SE NECESITA UNA COCINERA.
Campo Marte N.º 49. 16-Jn.—2581

NISA DECENTE, ENTENDIDA CO-
ser, lavar, limpiar trajes, necesito.
Avenida España 68. 15-Jn.—3590

SE NECESITA EMPLEADA QUE
entienda cocina. Barros Arana 34,
por Vicuña Mackenna. 3009—15-Jn

NISA DE MANO PARA MATRIMONIO
solo, necesito. Libertad 724. 3812—Jun-15

COCINERAS, NISERAS, COMEDOR.
piezas, niñas quehaceres casa, mo-
zos, niñas todo servicio, amas, cho-
feres necesito Club Señoras, oficina
empleo, Compañía 1263, 3981—15 J.

OFRECESE JOVEN COMO MOZO,
con excelentes referencias, dirigirse por
carta: Eyzaguirre 868, casa 8.—Jun
Berguicio C. 15-J

**NECESITO EMPLEADO QUEHACE-
res de casa.** Santa Rosa 69. 15-J

**NIS QUEHACERES CASA, NECESI-
tase.** Huemul 648. J 16

**NECESITO EMPLEADA DE COME-
dor.** Ejército 232. 4230—15-Jn

NECESITO SEÑORA EDUCADA
para pieza y costura. Necesito seño-
ra competente en cocina y aseo.
Providencia 394. 4244—16 J.

NECESITO 3 NISAS COMPETENTES
para los comedores. Restaurant Vio-
toria. Erasmo Escala 2632. 4268—17 J.

**MATRIMONIO NECESITA EMPLEA-
da.** Trator de 2 a 5. Delicias 4051.
4212—Jun, 16

NECESITASE NISERA Y EMPLEADA
entenda algo cocina. Herrera 331.
4198—Jun-15

EMPLEADA PARA COMEDOR CON
buenas recomendaciones. Necesito.
Carreras 130. 4168—J. 16

SEÑORA AYUDAR QUEHACERES DE
casa, necesito. Castro 335. 4171—Jun-15

SEÑORA REGULAR EDAD OFRECE-
se atender casa caballero o señora.
sola.—A. C. Correo Central. 4278—15 Jun.

EMPLEADA PARA LA COCINA Y
quehaceres de casa se necesita. Santa
Mónica 2172. 4333-15 J.

EMPLEADA NECESITO. DARDIGNAC
316. 4317-16 J.

COCINERA NECESITO. PAGO BUEN
suelido. Sto. Domingo 789. 4350-16 J.

EMPLEADA JOVEN PARA HACER
cuchiches. Muchacha lavar platos,
Rosas 1021. 4395—15 J.

NECESITO EMPLEADA PARA LAS
mesas. Matucana 12. 15-J

**NECESITO COCINERAS. TODA SER-
vidumbre.** La Dolores, Echaurren 24. 15-J

NECESITO EMPLEADA MAIPU. 18. 15-J

NECESITO COCINERA. BUEN
suelido. Exposición 836. 15-J

NISERA COMPETENTE NECESITO.
con muy buenas recomendaciones.
Pago buen sueldo. Avenida República
105. 4379-16 J.

**EMPLEADA ENTENDIDA COCINA NE-
cesitase.** Nataniel 850. 15-J

COCINERA Y EMPLEADA DE
mano, necesito. Santa Isabel 300.
cerca Lira. 4429—16 J.

**NECESITAMOS NIÑO PARA MAN-
dados.** de 15 a 16 años, recomenda-
do. Bandera 575. Oficina 52. 4431

NECESITO NIÑO GRANDE. SAN
Pablo 1053. 4438

NECESITO EMPLEADA PARA
mostrar de panadería. Maruri 298.
4452

**COCINERA RECOMENDADA. NE-
cesitase.** Rosas 2066. 4419—16 J.

**NECESITO EMPLEADA PARA TO-
do servicio.** Buena recomendación.
Suelido: \$ 100. Familia extranjera \$
personas. Recoleta 1171. 3072—16 J.

**SE NECESITA NIÑO PARA MAN-
dados.** con buenas recomendaciones.
Estado 213. 4563

**NECESITO EMPLEADA DE LA MA-
no.** con recomendaciones. Compañía
2831. 4574—J. 16

NECESITO 10 BUENAS COCINERAS
\$ 80 a 100. Castro 10. 4582

EMPLEADAS COCINA, COMEDOR.
piezas, todo servicio, niñas, necesi-
tamos muchas. Castro 10. 4583

NIÑO RECOMENDADO PARA MOZO
vivería necesito. Olivros 730. 4586

**MOZO PORTERO PARA SAVOY HO-
tel Anexo, necesitase,** con muy bue-
nas recomendaciones. De 10 a 11.
4595

**NISERA JOVEN NECESITO. MONE-
da 977. 4594**

**NURSE INGLESA OFRECESE CUI-
dar niños.** de 8 a 8. Dirigirse Nurse
Ingleza, Castilla 2300. 4526

COCINERA NECESITO PARA POCA
familia. Mapocho 2840. 4515—Jun-20

**NECESITO MUCHACHITA QUEHACE-
res.** casa. Prata 1548. 4508—Jun-16

**MATRIMONIO SIN HIJOS PARA CA-
ballero y cocinera necesito.** Panade-
ría Santa María. La Cisterna. 4500—Jun-16

NECESITO JOVEN SEPA ALGO EN
carriera. Trator: Lastra 1583. 4495—Jun-16

**NECESITO MANO DE LECHE: LA RE-
cibo con guagua o sin guagua.** Santa
Elena 1680. 4494

**NECESITO MOZO PARA ASEO OFI-
cina** con referencias. Huérfanos 840.
4487—Jun-16

NECESITO COCINERA Y NISERA.
buen sueldo. Belavista 0142. 4480—J. 17

**NECESITO MUCHACHA O NISA PA-
ra ayudar quehaceres de casa.** Sta.
Rosa 1617. 4463—Jun-17

**SE NECESITA NOCHERO CON RE-
comendaciones.** San Diego 252. 4540

**NECESITO EMPLEADA TODO SER-
vicio.** Santa Rosa 69. 17-Jn.

**EMPLEADA DE MANO, NECESI-
to.** Prata 1269. 4706

**NISA O SEÑORA PARA SERVI-
cio.** necesito. O'Higgins 1591. 4703

**EMPLEADA JOVEN, SEPA COCI-
na, necesito.** Teatinos 333. 4700

NECESITO MUCHACHO PARA
aseo. San Diego 160. 4698

NECESITO UN JOVEN QUE TENGA
más de veinte años, para los manda-
dos. San Pablo 1066. 4692

BUENA EMPLEADA PARA GUAGUA.
necesitase, con recomendaciones.
Dieciocho 779 (casa verde). 4693—17-J

**EMPLEADA PIEZAS, SEPA COSTU-
ra, cocinera, necesitase.** San Miguel
109. 4074—17-J

NISERA COMPETENTE NECESITO.
Pago buen sueldo. Castro 80. 4668—16 J.

**AGUSTINAS 1560, NECESITA AYU-
dante cocina.** 4673

**COCINERA RECOMENDADA NECE-
sita matrimonio extranjero.** Estado
169. 4663

NIÑO PARA ASEO NECESITO. Av.
Subercaseaux 303 (botica). 4662

EMPLEADA SIN HIJOS NECESITO.
Avenida Central 915, Rufos. 4690—16 J.

NECESITO NIÑO PARA MESAS. SAN
Pablo 1901. 4661—16 J.

NECESITO NIÑO RECOMENDADO.
Estable Eva Irarrázaval esquina Cón-
dell. 4601

COCINERA COMPETENTE NECESITA
matrimonio dos personas, tenga cer-
tificados. San Diego 989. 4606-17 J.

PALACE HOTEL
SANTIAGO
EL MEJOR A UNA CUADRA de la ESTACION ALAMEDA

NECESITASE MOZO LIMPIEZA. Se-
pa encerrar pisos. Dirigirse: Admi-
nistrador. Borgoño 1470. 18-J.

MUCHACHO 15 AÑOS CON BUENOS
certificados, para todo trabajo, ne-
cesito. Rosas 1019. 4633

PERSONA PARA CO. SALVADORA:
La oficina "La Salvadora". Huérfa-
nos 701, esquina Claras le tiene lista
su empleada, mozo, portero y niñas
para mandados. Castilla 2870. (Telé-
fono N.º 4640

NECESITO EMPLEADA COCINA.
Duez de Julio 788. 4633

TODA SERVIDUMBRE NECESITA
La Mundial. Nataniel 440. 4633

**NECESITO NIÑA 14-16 AÑOS, AYU-
dar quehaceres casa.** Suelido, \$ 40.
Bascuña 663. 4633

NECESITO EMPLEADAS, MATUCANA
22. Hotel. 4633

COCINERA NECESITO, MOLINA 150.
4633

MUCHACHO AYUDAR QUEHACERES
necesito, cama adentro. San Pablo
1919. 4633

16.-HOTEL Y PENSIONES

HOTEL NUEVA YORK. PIEZAS des-
de cuatro pesos, pensión diaria, des-
de ocho pesos. San Diego 254. J-30

HOTEL FORNOS. PIEZAS DESDE
tres pesos. San Diego 117. J-30

"PENSION ESPASOLA," CATEDRAL
1563, piezas pensión desde \$ 8.
0342—30 Jn.

HOTEL "BOHEME," SAN ANTONIO
54. Piezas amobladas, mesas, diario
6316—22-Jun

GRAN HOTEL FAMILIAR

CASA ARGENTINA
A 1 1/2 cuadras Estación Central,
el mejor del barrio: 110 habitacio-
nes, regimamente amobladas. Pen-
sión desde \$ pesos, mensual \$ 150.
Visítelo. Delicias 2325 al 35. Teléfo-
no 219. Estación. 4633

UN SEÑOR INGLÉS DESEA PIEZA
y pensión en casa de familia cerca
Chacabuco y Rosas. Dirigirse: F. W.
M. Castilla 1407. 3817—Jun-15

RESIDENCIA PIEZAS, BALCONES.
Sumada, pensión dos personas, 450.
Nueva York 81. 4019-17 Jun.

PIEZAS ASOLEADAS, PENSION DOS
personas 280. San Diego 141. 4019-17 Jun.

RESIDENCIAL, ESTADO 75. REGIO-
dormitorios con excelente comida pa-
ra matrimonios, caballeros. Invita-
mos ver casa. 1453—Jun-15

"PENSION RECIENTE INSTALADA.
por meses, días; precios módicos.
Atención esmerada. Santo Domingo
1255. 16

SOCIEDAD EL TATTERSALL
**FERIA
EL MATADERO**
HOY SABADO 15

Se rematarán, entre otros lotes de ganado para matadero:

- 103 novillos de Osorno.
- 50 vacas de Los Andes.
- 24 novillos de Chimbarongo.
- 56 vacas de Osorno.
- 20 buyes de Miraflores.
- 20 novillos de San Carlos.
- 22 vacas de Loncoche.
- 20 buyes de Longavi.
- 22 vacas de Lanco.
- 17 buyes de Rariruca.
- 21 vacas de Longavi.
- 10 buyes de Chahuilco.
- 18 vacas de Victoria.
- 32 buyes de Osorno.

Rm.—X.

REMATE

Por acuerdo de los herederos de la señora Rosario Maturana v. de Arriagada, se rematará la propiedad de

ARGOMEDO 363

POR EL MINIMUM DE \$ 105,000

El predio se pagará: la mitad al contado y el resto a 6 meses plazo, con el interés del 8 por ciento anual.

La propiedad mide 24 metros de frente por 67 de fondo, y está tasada, para los efectos de las contribuciones, en \$ 170,000.

El remate tendrá lugar el 28 del presente, a las 15 horas, ante el juez partidor, don Julio Ortiz Rojas, en la Secretaría del Primer Juzgado Civil de esta ciudad.

El subastador tendrá las facilidades necesarias para contratar préstamo hipotecario, posponiéndose la sucesión oportunamente. Bases y antecedentes en la misma Secretaría.

Arturo Puelma

ACTUARIO Rm.—G.

REMATE DOMINICA 247
Minimum: \$ 59,500

El 28 de junio, a las 17 horas, en nuestra oficina, AGUSTINAS 1248, y ante notario, remataremos esta extensa casa de un piso. Mide 16,70 metros de frente por 60 de fondo.

Se encuentra en perfecto estado. Consta de 11 grandes piezas, hall y gran patio de 570 metros cuadrados. Muy adecuada para vivienda e industria, conjuntamente. Luz eléctrica y gas.

El precio se pagará reconociendo deuda a la Caja, de 20,000 pesos, al 8 por ciento con 1/2 por ciento; \$ 15,000 al contado y saldo a 6 y 12 meses, con 8 por ciento. El minimum fijado corresponde a 2/3 del valor comercial de la propiedad.

Sánchez & Brunell

AGUSTINAS 1245 Rm.—J 17

VALDA
REMEDI
ANTISEPTICO
DE GRAN EFICACIA
SON LAS
Pastillas VALDA
PARA EVITAR Y CUIDAR
LA TOS, LOS RESFRIADOS,
AFECIONES DE LA GARGANTA
recientes ó intercuradas, BRONQUITIS agudas
ó crónicas, CATARROS, GRIPE, TRANCADO, ASMA, etc.
**PERO HAY QUE TENER ESPECIAL CUIDADO
de no EMPLEAR más que
LAS VERDADERAS
PASTILLAS VALDA**
PEDIRLAS, EXIGIRLAS
EN TODAS LAS FARMACIAS
EN CAJAS
con el nombre VALDA (M.R.)
en la tapa

Base: Menthol, eucalipto, galeol terpinol. (M. R.)

Lt.—X.

**ELIXIR ESTOMACAL
DE SAIZ DE CARLOS**
(STOMALIX)

Lo recetan los médicos de las cinco partes del mundo porque quita el dolor de estómago, las acedías, la dispepsia, los vómitos, las diarreas en niños y adultos que, a veces, alternan con estreñimiento, la dilatación y úlcera del estómago, siendo útilísimo su uso para todas las molestias del

**ESTÓMAGO e
INTESTINOS**

(A base de Citrato de Bismuto - Extracto de Quina)

GERMAN FUENZALIDA & COMPAÑIA
MONEDA 738. — CASILLA 3155. — TELEFONO 89319
**GRAN
REMATE** Del señor MANUEL BOMBAL V.
— Por viaje a Europa —
PASAJE REPUBLICA N.º 3
(Avenida República próximo a Alameda)
HOY SABADO a las 14 Horas
(Aunque llueva)

LIVING ROOM. Gran amoblado importado de roble americano, macizo, enchapado en caoba inglesa, marquetería tapiz lampas de seda azul y oro. Valioso Estufa Chino auténtico, incrustado en marfil y nácar, Gran Buda de madera tallada con aplicaciones de marfil, Linda lámpara de pie tallada con pantallas de pergamino, Rico biombo Maple, Lindo sofá de caoba tapiz terciopelo, seda azulino, Escritorio Riton de caoba Maple, Jardinería China, Tachos y Potich porcelana Sajonia, Delf, Mesitas Chinas incrustadas en plata, Cojines de seda, Cuadros al óleo, Escuela holandesa y Francesa, LINDOS TAPICES PERSAS legítimos, Lámpara cristal de Roca, etc.

SALON. Rico amoblado francés dorado a fue go tapiz terciopelo, seda turquesa con cojinetes de pluma, Sofá Luis XVI tallado en madera, Mesas francesas maderas talladas a mano, cubiertas mármol Onix y Beige, Stor encaje Filet, Cuadros al óleo, Cojines de seda, Linda lámpara francesa cristal ba carati, etc.

COMEDOR. Regio amoblado chipo auténtico de madera coco de bolo, hecho a mano, regiamente tallado, (amoblado único de Exposición), con puesto de gran aparador Chipendale, 2 Vitrinas, Gran mesa y 12 sillas con cojines de seda, 2 Regios corti najas chinos, seda color Ruby ricamente bordados, Rico sofá de caoba Imperio auténtico, en terciopelo seda color Ruby, Linda alfombra persa, Vajilla de plique Christoffe, Cristalería Baccarat, Piezas de plata, Servicio holandés para té, Gran servicio cuchillería Christoffe en estuche, Mantelería de hilo, Tabu rete Chino enconchado, Gran paisaje al óleo escuela holandesa, Platos Chinos, Lámpara de velas bronce opaco, etc.

DORMITORIO. Rico amoblado Mignon, de caoba importado de la casa Maple con marquetería de rosa y lunas biseladas con ropero, modelo bajo, Comoda Chifonier, Mueble toilet y velador, Biombo Luis XVI laque Trignon, Biombo japonés, Ahajero Chino incrustado en marfil, Pila de bronce Claissonier y onix, Lámparas velador porcelana Discuit, Utiles de toilet, etc.

BUDOR. Lindo sofáto francés importado, tallado a mano tapiz brocado seda, Silón de caoba, 6 lindas sillas Chipendale de caoba maciza, Rica mesa redonda de caoba cubierta giratoria, 2 Ricos cortinajes de terciopelo seda, color Ruby, colchados, tan zas bronce, Acarelas Francesas, Lámpara plafonier de bronce y cristal, etc.

VARIOS. Rica cocina a gas esmaltada KREFFT, de 4 platos, 2 hornos, Mesas cubierta mármol y fierro enlozado, Lavaplatos de fierro enlozado con secador, importado, Estufa a gas, Guarda inglés con espejo, etc.

Y DEMAS A LA VISTA HOY, DE 14 A 19 HORAS

GERMAN FUENZALIDA N.,
MARTILLERO DE HACIENDA. Rm.—15 J.

«LA RURAL»
SOCIEDAD ANONIMA DE FERIAS
CAPITAL: \$ 4.000,000

DIRECTORIO
Presidente: César Ruiz Tagle.—Directores: Luis Edwards, Juan de D. Plaza C., Alfredo Calvo Mackenna, Alberto Tagle Ruiz, Hernán Correa Roberts, Eduardo Rodríguez G. H., Director Gerente.

Sucesora de la Sociedad Ferias Unidas Izquierdo y Rodríguez, antiguas Ferias Izquierdo y Eduardo Rodríguez y Cia., ambas fusionadas el año 1927, hoy día denominada:

«LA RURAL»

SANTIAGO

Gerente: Eduardo Rodríguez

CON SUCURSALES EN

CHILLAN

Gerente: Alberto Palacios

TEMUCO

Gerente: Alvaro Díaz C.

Se encarga de la compra y venta por cuenta ajena de toda clase de animales, vacunos caballares y reproductores.

DIAS DE FERIAS:

SANTIAGO

MARTES Y VIERNES

COMISIONISTAS Y CONSIGNATARIOS DE GANADOS

CHILLAN

LOS VIERNES

TEMUCO

LOS DOMINGOS

Oficina en Santiago: Morandé 350. — Teléfono 87081. — Casilla 3654. — Dirección telegráfica: «RURAL»

REMATE JUDICIAL

El 20 del presente mes de junio, a las 14 horas, se rematará ante el señor Juez del Quinto Juzgado Civil de Mayor Cuantía de esta capital, la propiedad número 1868 de la calle de Madrid por el

MINIMUM: DE \$ 17,500

El precio del remate se pagará la mitad al contado y el resto a seis meses plazo, con el interés del 8 por ciento anual. Boleta de 1,750.

Bases y antecedentes en la Secretaría del Juzgado indicado, expediente Cantuaria con del Camp.

El Secretario.

Rm.—20 Jn

REMATE

DE UN AUTOMOVIL FORD, turismo, 5 asientos, en perfecto estado, por cuenta de la Suc. de don Ramón Mujica. Depositado en Avenida San Eugenio N.º 286 (Rufoa), hoy sábado 15, a las 9.30.

A la vista desde hoy.

E. MANDIOLA EASTMAN

VICTOR ARAYA, L.

Martilleros de Hacienda.

Rm.—15 J



LA SONRISA MAS DIVINA pierde todo su encanto, al descubre una dentadura mal cuidada. Conserve sus dientes sanos con el uso constante de la

PASTA DENTIFRICA

Sida

POLVOS DE ARROZ ESPECIAL

Sida

Preferidos de las damas elegantes, por su fina adherencia, exquisito perfume y porque no perjudican el cutis; al contrario, lo conservan fresco, suave y deliciosamente perfumado.

VAN TREEK y Cia.

Berlin W. y Santiago

Casilla 4708

OCASION EXCLUSIVA

ABRIGO DE ASTRAKAN LEGITIMO, IMPORTADO DE RUSIA, SE VENDE REGALADO.

CATEDRAL 1039

Rm.—Jn—16

Bar Restaurant

(PATENTE ADICIONAL)
Buenas utilidades, aproveche oportunidad, vendemos por viaje.

San Diego 1283

4489—Ct. J 16

Ahora Mi Niño Ya Puede Engordar

Manolito Matos, de Barahona, República Dominicana, sufrió de debilidad y fiebres palúdicas, que desaparecieron casi en seguida que empezó a tomar el BACALAOL. También aumentó en peso bastante.



Manuel

Siempre que se quiera que un niño aumente unos cuantos kilos o libras de carnes firmes y sólidas, que se le dé el BACALAOL del Dr. Richards al momento. Es asombroso el modo en que los niños delgados y raquíticos crecen con el BACALAOL. ¡Y ahora no hay razón alguna por que su niño no peso lo que debe!

**Para Engordar
BACALAOL**

DEL DR. RICHARDS

Para aumentar en peso, fuerza y salud

Tabletas de Aceite de Hígado de Bacalao
Sin Olor Ni Sabor

Base: Extracto de aceite de Hígado de Bacalao, Peptonato de Hígado, Vitaminas de levaduras, Sulfato de Estricnina. (M. R.)

Caja de Crédito Popular
OFICINA MATRIZ:
San Pablo 1130, entre Bandera y Morandé
Teléfono 5301 (Auto)

REMATE

MERCADERIAS DE PLAZO VENCIDO ADJUDICADAS A LA

LUNES 17 Y MARTES 18 DEL PRESENTE

GRAN EXISTENCIA EN

ALHAJAS

OBJETOS VARIOS

ROPA Y

MUEBLES.

HOY SABADO 15 DE 10 A 12 M. Y DE 2.30 A 4 P.M.

EXHIBICION DE LAS ESPECIES

EL DIA

EL DIA

EL DIA

EL DIA

EL DIA

EL DIA

EL DIA

EL DIA

EL DIA

EL DIA

EL DIA

EL DIA

EL DIA

EL DIA

EL DIA

EL DIA

EL DIA

EL DIA

EL DIA

EL DIA

EL DIA

EL DIA

EL DIA

EL DIA

EL DIA

EL DIA

EL DIA

EL DIA

EL DIA

EL DIA

EL DIA

EL DIA

EL DIA

EL DIA

EL DIA

EL DIA

EL DIA

EL DIA

EL DIA

EL DIA

EL DIA

EL DIA

EL DIA

EL DIA

EL DIA

EL DIA

EL DIA

EL DIA

EL DIA

EL DIA

EL DIA

EL DIA

EL DIA

EL DIA

EL DIA

EL DIA

EL DIA

EL DIA

EL DIA

EL DIA

EL DIA

EL DIA

EL DIA

EL DIA

EL DIA

EL DIA

EL DIA

EL DIA

EL DIA

EL DIA

EL DIA

SUPLEMENTO AGRICOLA

LA NACION

EDICION DE 20 PAGINAS

N.º 6

ES PROPIEDAD

M. C. R.

Agustinas 1269. — Casilla 81-D.

Santiago de Chile, Sábado 15 de junio de 1929.

La agricultura es la más sana, la más útil, la más noble ocupación del hombre.—JORGE WASHINGTON.

LA ORDENA

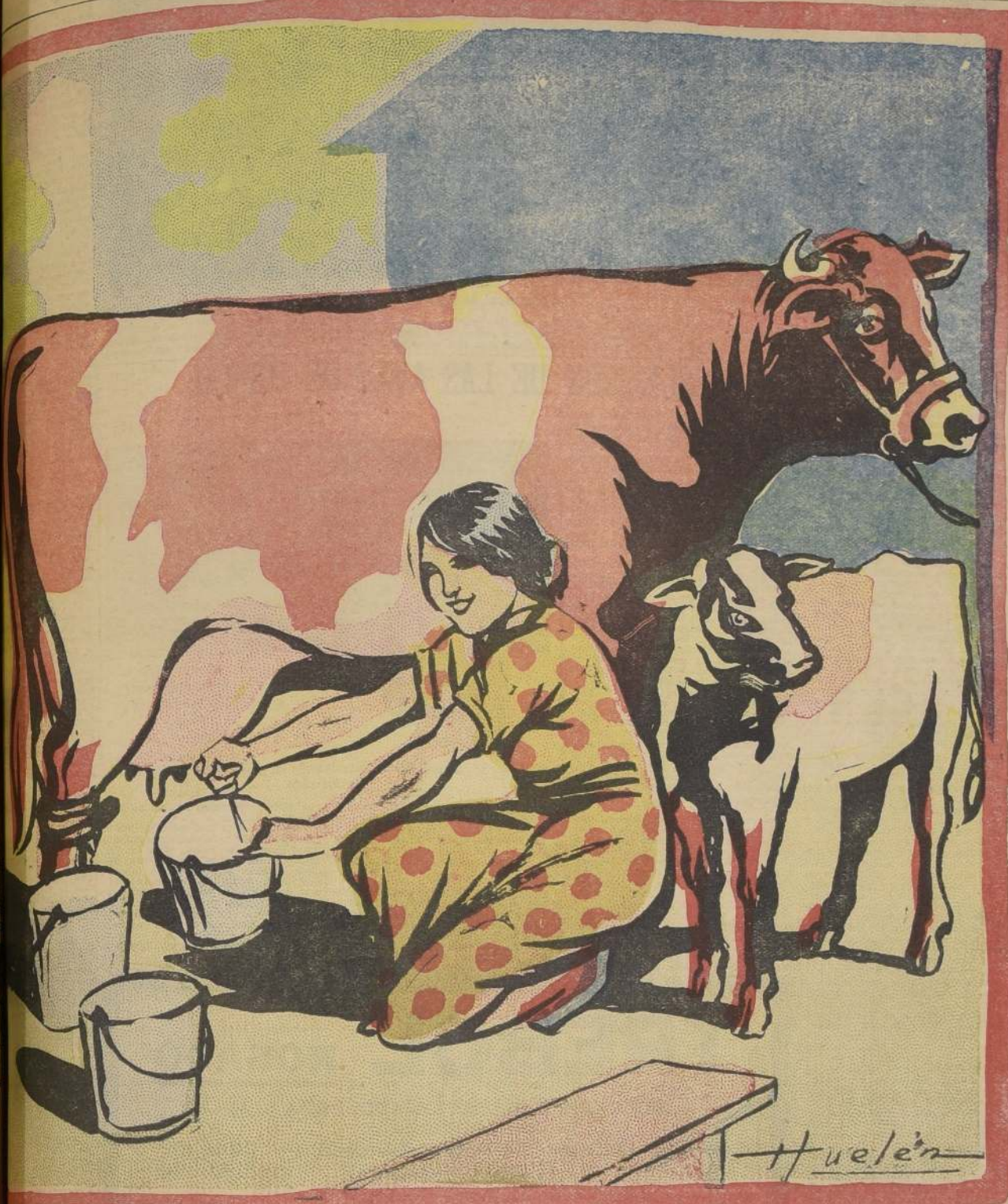

Sube del campo el olor
A flores del espinal,
Y hay como un dulce sabor
De égloga en el corral.

Una vaca, dulcemente
Muge a su linda ternera,
Mientras, llena lentamente
Su cántaro la lechera.

AVICULTURA

Sábado 15 de junio de 1934

EL YODO EN LA NUTRICION

Su relación con el crecimiento y desarrollo.

Una de las páginas más trágicas de la historia médica quizás sea la que se escriba acerca de los enanos imbeciles de Suiza. Se dice que hay allí por fuera de los manicomios más de cincuenta mil seres humanos atrofiados de cuerpo e inteligencia. Quizás menos trágico, pero no por eso menos alarmante es el hecho de que el nacimiento de enanos imbeciles no se limita sólo a los individuos de la especie humana, sino que se extiende también en escala relativamente grande a los animales domésticos. En su emocionante descripción, publicada hace poco de las condiciones reinantes en la región de Pemberton Valley, en Columbia Inglesa, el doctor W. D. Keith menciona los frecuentes casos de cretinismo en los becerros. Hay muchas otras regiones enormes donde el predominio de condiciones semejantes imposibilita la cría de cualquier clase de hacienda con resultados palaguetos.

Estas condiciones habrían sido peores, sino se hubieran descubierto que tenían por causa única, la falta de yodo en el suelo y de ahí en los pastos y sustancias alimenticias que producen, también en la glándula maestra del cuerpo, tanto del hombre como del animal — el cuerpo tiroideo. Sin embargo, hoy la mayor parte de los Gobiernos de los cantones suizos disponen que se debe regar yodo a toda la sal que se consume, y en donde esto se ha hecho, no han nacido más cretinos.

Asimismo, los ganaderos que hoy agregan yoduro potásico a la ración de sus ganados pueden criarlos con buen éxito en las muchas regiones (los territorios interiores de casi todos los países del mundo) en donde la naturaleza o el continuo mantenimiento del ganado, ha desprovisto los pastos de yodo sin el cual no pueden éstos proveer a la vida.

La asociación del desarrollo menudado física y mentalmente con la deficiencia del yodo, es altamente interesante. No hay nada que comprometa tanto el buen éxito en la cría del ganado como algún obstáculo que estorbe el crecimiento normal. El caso frecuente de animales débiles y mal alimentados al nacer, retrasados al destete y sin provecho para toda su vida, es para el ganadero tan trágico como el nacimiento de un cretino humano para la madre.

La falta de cualquiera de los elementos inorgánicos que se necesitan para suministrar la materia idónea para la formación de los nuevos tejidos, en sus debidas proporciones, retrasa el crecimiento y aún puede impedirlo completamente. Para favorecer el crecimiento es menester que el animal absorba y retenga suficiente sustancia mineral en su organismo, y la eficacia en el procedimiento del crecimiento depende, no tanto de la cantidad de materia, que se suministra para la formación de huesos y carne, sino muy principalmente y en un grado mucho mayor, de la presencia del factor de absorción en cantidades adecuadas. De la experiencia de ganaderos e investigadores de varias partes del mundo, nació la teoría de que el elemento yodo está íntimamente asociado al crecimiento. Un estudio más profundo de la manera en que el yodo estimula el crecimiento, demostró que, dada una suficiencia del elemento, un animal puede admitir y retener mayores cantidades de nitrógeno, fósforo y calcio, con un incremento correspondiente en el crecimiento. Puede, pues, darse una alimentación abundante en elementos preponderantes para la construcción y formación de huesos y carne, pero su asimilación, que es el fundamento del crecimiento, depende de la presencia de yodo en cantidad suficiente.

Han demostrado de un modo extraordinario esta función del yodo, muchos experimentos cuidadosos llevados a cabo en animales. En Norte América, en la Estación Agrícola Experimental de Iowa, experimentos de tres años dieron prueba indiscutible que el yoduro potásico dado en la alimentación a lechones en estado normal de crecimiento, causó un aumento en el promedio de peso vivo que ganan diariamente y permiten reducir sensiblemente la ración necesaria para producir un aumento dado. En estos experimentos los cerdos fueron en conjunto animales mucho más grandes (tres pulgadas más largos, una más altos y de perillas notablemente más gruesas) que los controlados yodo, en la ración, no obstante que exigían diez por ciento menos de alimento.

En la Estación Real Experimental de Budapest, el profesor Weiser hizo experimentos con dos grupos grandes de pueras preñadas, alimentándolas y atendiéndolas idénticamente, con excepción de que uno de los grupos se le dio en la ración yoduro potásico. Al destete, le peso medio de los cochinitos del grupo yodurado fue de 18.5 kilogramos en comparación con los del grupo que no recibió yodo que sólo fue de 13.7 kilogramos. Lo más notable aún es que mientras la mortalidad de las ventregadas del grupo yodurado subió a 2.85 por

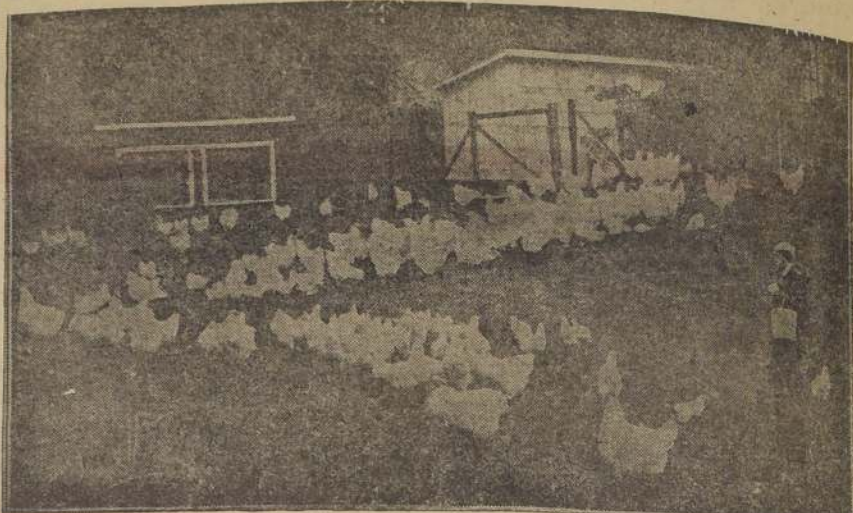

Gallineros de alta producción

cientos o sea mucho menos de lo normal en todas partes del mundo, el 54.61 por ciento de las ventregadas

de aquellas pueras que no recibieron yodo perecieron antes del destete. Estos son dos ejemplos muy no-

tables entre los muchos experimentos que han confirmado la influencia profunda del yodo en el creci-

SELECCION DE LAS AVES DE CORRAL

Todo avicultor habrá de tener muy en cuenta, y casi está de más el decirlo, que es indispensable una selección consciente de sus aves para desechar todo aquel ejemplar que no reúna las cualidades de Standard y de buena postura. En esta ocasión nos limitaremos a la selección de las aves en cuanto a su postura, dejando para otra oportunidad la selección de las mismas atendiendo a las cualidades especiales y comprobadas las que cada una debe tener con relación a su raza.

Para la selección de las ponedoras es indispensable el nidal de trampa. Pero antes de esto, todo avicultor, con preferencia los aficionados, tendrán que seleccionar sus aves en cuanto a las características de vigor, salud, conformación del cuerpo, plumaje, etc., etc. Una vez hecha en conciencia esta clasificación, habremos colocado la serie de nidos de trampa, con fácil acceso para las gallinas y para nosotros.

Daremos, entonces, las características principales encaminadas a la selección de las gallinas por su apariencia, vigor, etc., cualidades éstas indispensables para poder conseguir una postura mayor, y la presentación de un plantel de aves sanas que entusiasmen al visitante y nos faciliten la venta de sus productos.

Debemos hacer esta selección atendiendo a:

Color: En cada corral debemos colocar las gallinas cuyos colores fijados ya por el standard, armonicen completamente. Es muy interesante para el visitante, futuro comprador, indudablemente, el recorrer un criadero y encontrar que la clasificación de las aves, en cuanto, a su raza, está en completa armonía.

Tamaño y forma: Tanto lo uno como lo otro, deben tomarse muy en cuenta. Primeramente, porque el Standard ha fijado para cada raza una forma y un tamaño determinados, y luego después porque ningún



Gallina Plymouth Rook, mostrando el colorido característico de las alas

tractivo tendría para el dueño presentar a los ojos del comprador un lote de gallinas cuya conformación y también en una postura disparata. Entrando una duda de esta naturaleza, no hay ninguna posibilidad de éxito.

Edad: Si compramos algunas aves y nos es difícil comprobar su postura y ellas nos agradan por su apariencia externa, debemos siempre elegir las más jóvenes (un año a año y medio). En estas condiciones, el nidal de trampa despejará la incógnita que se cierra sobre el producto

que son capaces de darnos las aves que compramos.

Salud: Una gallina, para ser buena ponedora debe tener en su organismo un derecho de salud, fácil de visualizar por el aficionado por hechos visibles que no se le escapan: nerviosidad en sus movimientos; actividad permanente; ojos peripalcos, limpios y brillantes; nasales sin ninguna escoriación; cresta roja y transparente; respiración normal sin ninguna intermitencia y carencia absoluta de dificultad para andar y correr.

Peso: Cada gallina debe tener el

TREBOL ROSADO

PURIFICADO Y SELECCIONADO, PARA SEMILLA

Ofrece el Establecimiento Purificador, Seleccionador y Clasificador de Semillas y Cereales de

ROSSELOT y Cía. Ltda.

EXPOSICION N.º 1166.— Ordenes: Oficina Principal, Huérfanos N.º 1165.— Teléfono N.º 89130.— Casilla N.º 582

SUSCRIBASE AL SUPLEMENTO AGRICOLA DE "LA NACION"; SERA SU DIARIO INDISPENSABLE

LO QUE SIGNIFICA NUESTRA AGRI- CULTURA EN LA ECONOMIA NA- CIONAL

ORGANIZACION DE LA VENTA DEL
TRIGO

475,000 individuos se mantienen exclusivamente a sus expensas.

En 2.000.000.000 de pesos está calculada la totalidad del capital invertido en la explotación agrícola chilena.

30.217,000 pesos es la suma que pagan los agricultores en Chile, aproximadamente, por contribución territorial al Erario Nacional.

Un mil millones de pesos produce al año esta industria.

150,000 es el número de obreros agrícolas ocupados en las faenas del campo, diariamente, incluyendo en esta cifra los "forasteros".

75,000 inquilinos viven establemente en el campo; todos ellos tienen más o menos una familia numerosa.

73,500 son las casas de inquilinos que hay construídas para ellos en todos los grandes fundos del territorio chileno.

Medio millón de habitantes forman estos inquilinos con sus hijos, casi todos ellos trabajando también en el campo, constituyendo así un núcleo formidable y poderoso de ciudadanos productores que rinden su tributo a la economía nacional.

La baja mundial en el precio del trigo, como consecuencia del exceso de producción y de la defensa de su propio abastecimiento que hacen los países importadores de Europa, está provocando la crisis en los países grandes productores, lo que los obliga a buscar todos los medios de colocar su producción en las mejores condiciones de precio, de manera que les permita continuar con tan importante cultivo.

El aumento progresivo en el consumo mundial de trigo no basta para consumir el aumento que se observa en la producción, o lo que es lo mismo, el consumo aumenta en menor proporción que la producción.

Se han estudiado y aplicado los diversos medios que proporciona la ciencia agronómica para bajar los costos de producción; pero como la baja del costo debe hacerse aumentando los rendimientos por unidad de superficie cultivada, resulta que ese mismo exceso o aumento en los rendimientos, ha contribuido a provocar la baja de los precios, ante la necesidad en que está el productor de colocar su cosecha.

Si bien la baja del precio del trigo representa un alivio para las poblaciones, que pueden consumir ese artículo de primera necesidad a menor costo, no es menos cierto que hay un límite más bajo del cual no se puede bajar, pues desde el momento en que el precio del trigo deje de ser remunerador, tendrá que venir la limitación de la producción y con ella un aumento desproporcionado en el precio, y tal vez, la crisis por falta de producción.

Problemas análogos se han producido en el mundo y no han faltado medios de salvarlos; pero no se ha tratado de materias tan importantes como el trigo, ni de cultivo tan generalizado. Como ejemplo podemos citar las convenciones que se firmaron a principios de este siglo para regular la venta y producción del azúcar; posteriormente las medidas tomadas para valorizar el café, regulando el mercado por medio de la formación de grandes stocks. Hoy día se trata de regular la producción y comercio del azúcar, en vista de que su producción es ruinosa para algunos países.

La defensa del mercado interno por medio del gravamen a la importación no es defensa para los países exportadores, puesto que no pueden vender el exceso al precio del mercado interno, y si alguna compensación hay en los precios para la exportación, esa situación no es un aliciente para aumentar la producción.

Los países europeos que han fijado el precio mínimo para la venta del trigo en su territorio, están dando las normas para llegar a la solución de este asunto, por medio de convenios entre todos los países para fijar un precio medio, que variará según las distancias de los centros consumidores y formar grandes stocks con los sobrantes, de manera que junto con proporcionar a los agricultores una base de precio económica para producir, se pueda regularizar ésta, según los sobrantes de cada año. El asunto es más fácil que tratándose del café o del azúcar, pues el trigo es cultivo anual y los indicados son cultivos permanentes, a los que les es muy difícil regularles la cosecha.

La organización de la venta del trigo en nuestro país podrá mejorar la situación de los productores; pero necesitamos extender este cultivo y no se ve que una organización aislada sea la solución definitiva.

IMPORTANCIA QUE TIENEN CIERTOS CULTIVOS

En la explotación agrícola es frecuente encontrar algunos cultivos que son ampliamente remuneradores, que sobrepasan las mejores expectativas de producción que tiene el agricultor y que, sin embargo, no es posible desarrollarlos porque el aumento de su producción traería la baja de los precios a causa de que no se trata de artículos de gran consumo. Pero hay algunos que si no tienen amplia colocación dentro del mercado interno, la suelen tener muy remuneradora en el mercado de exportación, que sin ser demasiado amplio para ese producto, da base suficiente para intensificar su producción mientras los precios sean remuneradores.

En este caso especial se encuentra nuestra producción de lentejas, grano que hasta diez años atrás apenas se cultivaba para atender los mercados de los países vecinos; pero que poco a poco se ha ido abriendo ancho campo para la colocación de sus productos en el extranjero.

DESINFECTEMOS BIEN NUESTRAS BODEGAS DE GRANOS

AGRICULTOR PROGRESISTA

Conserve y colecciona nuestro

PLEMENTO AGRICOLA"

se le ayudará a resolver todos los problemas que se le presentan en el campo.

APICULTURA

Sábado 15 de mayo de 1930

REGIONES UTILES para la apicultura

y modo de APRECIARLAS PRACTICAMENTE

LOS APICULTORES

Escribo este libro especialmente para Chile, el lector no extrañará entonces de que me ocupe poco de los demás países, pues concéptu que es más necesario conocer la casa en donde se vive que la del vecino.

Para establecer un colmenar hay que consultar varios factores que son: se puede decir, las bases del negocio; pues, en Chile, más que en ningún otro país sudamericano se debe considerar a la apicultura como a una verdadera especulación; se puede constituir, si se quiere, una negociación aislada, pero que siempre estará más en su lugar en la explotación agrícola y como anexa de la misma.

Todas las regiones no son adecuadas para establecer un colmenar.

Son malos lugares:

1) Las orillas del mar o de grandes lagos. Si se estableciera el colmenar en su vecindad, como las abejas en sus vuelos recorren una distancia de cinco kilómetros a lo sumo, es fácil comprender que to-



Revisando una colmena

da la extensión que ocupa una gran masa de agua es campo perdido para su actividad por falta de vegetación.

2) Las regiones donde reinan permanentemente fuertes vientos, no son adecuadas.

3) Las regiones donde la primavera es lluviosa, no darán grandes cosechas de miel.

4) Los lugares excesivamente húmedos son nocivos para las abejas.

5) Las regiones cultivadas exclusivamente con cereales dan cosechas medianas y muchas veces malas.

6) A una altitud sobre el nivel del mar de 1.500 metros las abejas no pueden cosechar mucho.

7) Cuando en una región la temperatura media durante la primavera, es inferior a 18 grados centígrados, no habrá cosecha importante.

8) En Chile la zona melífera principal al sur en Llanquihue y concluye al Norte de Copilap, y de este a oeste la provincia de Coclumbe y el Río Imperial; es la que puede dar grandes cosechas.

9) La zona verdaderamente útil para la apicultura es la comprendida entre la provincia de Coclumbe y el Río Imperial; es la que puede dar grandes cosechas.

10) La vecindad de los grandes bosques, es buena para establecer colmenares, pero la cosecha está limitada a la floración de los árboles, es decir, en la época de primavera.

Así, en el sur, cuando florecen los ulmos, se pueden obtener en mes y medio, si las familias de abejas son numerosas, hasta ciento veinte kilogramos de una miel blanca de calidad superior; pero durante el resto del año la cosecha no tendría importancia.

Las regiones melíferas son por orden de mérito.

1) La vecindad de las grandes extensiones de terrenos sembrados con leguminosas, la alfalfa (medicago sativa), especialmente.

2) Los suelos en que abunda el trébol blanco (trifolium repens), que crece espontáneamente en todo Chile y es considerado como la planta más melífera de nuestro país.

3) El trébol colorado y el trébol morado, contienen mucha miel, pero sus corolas demasiado profundas no permiten a las abejas trabajar con comodidad.

4) Los valles abrigados de la cordillera de la costa y las quebradas de las cadenas secundarias que ofrecen durante la primavera una vegetación excepcional que dura hasta cuatro y aún cinco meses. Esos valles ofrecen una particularidad curiosa, pero natural, y es que cuando florecen los arbustos que se encuentran sobre las laderas opuestas no florecen, lo que prolonga notablemente el período de la vegetación útil, ofreciendo así una fuente permanente de recursos melíferos. He observado detenidamente esta particularidad en el fundo de Caren, cerca de Dofin, que es por sus disposiciones naturales, su topografía y la flora que encierra, uno de los lugares más a propósito para establecer colmenares, que me haya sido dado estudiar.

Considerando el clima general de un país, se observará que en los que la primavera es lluviosa, las cosechas de miel no son de importancia; es el caso de las provincias

andinas argentinas, de la de Córdoba y otras en que la estación de las lluvias principia en setiembre y se prolonga hasta abril, a veces se registró hasta noventa días nubados o de lluvia en el período indicado, y son otros tantos más perdidos para las abejas que no salen de sus colmenas sino cuando brilla el sol; lo que explica que a pesar de contar con una abundante floración arbustiva y otra, la cosecha de miel en aquellas regiones es muy reducida.

El año melífero principia en setiembre para concluir en abril a más tardar; es decir, que se compone de 243 días como máximo; el sobre esta cantidad cien días se pierden, se comprenda fácilmente el perjuicio que esta circunstancia ocasiona para el trabajo de la cosecha de miel.

En Chile sucede todo lo contrario: la estación de las lluvias principia en junio y concluye en setiembre, es decir, en el momento más oportuno para que las abejas principien temprano sus cosechas, que pueden prolongarse hasta marzo. Es verdad que esta circunstancia ocasiona trastornos de la mayor importancia en los colmenares mal cuidados, y es causa de la muerte de muchas colmenas en setiembre y octubre, (ver capítulo 13); pero es muy fácil evitar este percance, cuando se trabaja racionalmente empleando los métodos y el material moderno.

Chile es, por la razón a puntada, quizá uno, si no, el país más melífero del mundo, y el que puede dar los mejores resultados para la explotación apícola.

La apicultura es seguramente de todas las industrias agrícolas, la que menos peligro ofrece de perder el capital que se emplea en ella; unitaria es decir, que una persona puede ser apicultor con una colmena o con mil, lo que permite estudiar prácticamente tanto el manejo de las abejas como la capacidad melífera de la región, donde se pretende establecer un colmenar. Para establecer un colmenar, aunque sea importante, no se necesita una gran extensión de terreno, una 12 hectárea es más que suficiente para toda la instalación, y puede dar, si la región es melífera, varios miles de pesos de utilidad, lo que permite a cualquier propietario hacer-se apicultor.

Se conocen cuatro categorías de apicultores:

1) El apicultor científico que puede establecerse en cualquier parte, aunque sea en medio de la ciudad.

2) El apicultor aficionado, el cual posee en su quinta de recreo algunas colmenas.

3) El apicultor que no haciendo, de esa industria su ocupación principal, posee un colmenar como anexo a una explotación agrícola, es el caso más general y el más interesante, pues es esta categoría de apicultores la que mejor provecho sacará.

4) Los apicultores industriales, que hacen de la apicultura su única ocupación y poseen varios colmenares que explotan de un medio intensivo.

El apicultor aficionado, hace de la industria un deporte, una diversión y no pide a sus abejas una producción remuneradora; es por lo regular una persona inteligente y observadora que encuentra un verdadero placer en observar las curiosas costumbres de las abejas. Son estas personas las que han sido protagonistas de la industria, pues de vuelta de sus quintas, cuentan en los cafés, en el restaurant, en el club, en su propia familia, las proezas apícolas de que han sido protagonistas y más de una buena crónica apícola ha sido el fruto de su entusiasmo, pues ninguna ocupación entusiasma más al hombre inteligente que la práctica apícola, y de la observación de la vida de los interesantes himenópteros que nos dan la miel y la cera.

A esos apicultores, al fabricante de aparatos apícolas debe dedicarse toda su atención satisfacer todos sus caprichos, pues son realmente sus mejores colaboradores. El propietario que considera a la industria como un anexo de su explotación agrícola, forma la parte más numerosa de los apicultores; realmente, la apicultura del mismo modo que la ganadería y la sericultura, están en su lugar en la misma explotación de la granja de que forman parte obligada. En todos los países adelantados en agricultura en Norte América, Francia, Hungría, Bélgica, Suiza, ciertas regiones de Alemania y sobre todo Inglaterra, una explotación agrícola sin colmenas auxiliares se considera incompleta. Como el propietario de un campo no puede elegir la ubicación de la heredad que le ha tocado en suerte, tendrá que combinar su explotación apícola, según los recursos melíferos de la región donde vive. El mejor medio para darse cuenta exacta de la riqueza melífera de una región, después de observar las indicaciones dadas precedentemente

consiste en la prueba práctica que es muy sencilla y evitará grandes decepciones y gastos inútiles.

En un fundo de 6.000 a 10.000 hectáreas, de los muchos que hay en Chile, se pueden notar a veces, según la ubicación, la orientación, etc., grandes diferencias en la cosecha de miel. He visto no una vez sino que muchas veces, colmenas situadas a tres o cuatro kilómetros de distancia entre sí, y al parecer en las mismas favorables condiciones apícolas, dar cosecha que difieren de treinta y hasta cincuenta kilogramos de miel. ¿A qué atribuir tal estado de cosas? Será completamente imposible contestar, seguramente a una cuestión de este género. Pero si se trata de utilizar la región para fines apícolas, no hay nada más fácil que probar su capacidad melífera. Al efecto, el propietario, establecerá en diversos puntos elegidos de su fundo, grupos de cuatro colmenas modernas, que reúnan las mismas condiciones de población, cuidados, etc., y de esta manera le será posible, por medio de una observación inteligente, conocer el valor melífero de los puntos considerados, y entonces podrá con toda seguridad ubicar los colmenares en situaciones tales que asegure el éxito de su explotación. En toda clase de explotación agrícola es necesario proceder con seguridad, con ciencia y

conciencia, para no fracasar; el retroceso que he notado en la apicultura chilena que 40 años atrás tenía sus productos altamente cotizados en los mercados europeos, debido a la falta de método en la explotación, al empirismo que en 1879 predominó sobre los métodos científicos modernos que se trató vanamente de introducir en Chile.

El modernismo estaba representado por el señor Emilio Coquard, estuvo, en la Quinta Normal, y el señor Víctor Vargas; el empirismo triunfó, no siendo extraños a ese movimiento, entre las ideas de localización de la explotación, la explotación de la zona melífera, y la explotación de la zona melífera.

En todas las ciencias, en las artes y en las industrias hay que evitar el regionalismo; hay que tomar los adelantos de donde vienen, sin mirar quiénes los trae, de lo contrario el camino del progreso se perderá. El gran secreto de los adelantos de la República Argentina, consiste en que esos pueblos son eminentemente

LAS ENFERMEDADES DE LAS ABEJAS

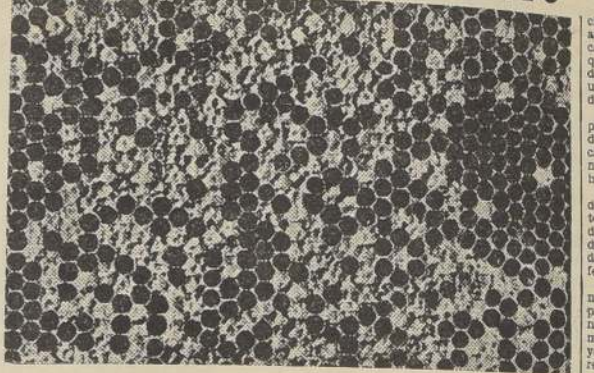

Panal infestado

Los textos de apicultura, al referirse a la "loque benigna", dicen generalmente que esta enfermedad no se presenta en forma desastrosa para las familias atacadas, y que suele desaparecer sin intervención del colmenero. Recomendando colgar los marcos con larvas enfermas, al centro de una familia sana y muy fuerte, que los limpia inmediatamente. Otros, tratan a ambas clases de "loque" de la siguiente manera: Behan todas las abejas de la familia enferma a una colmena nueva, provista de marcos con solamente una tirita de cera estampada, después de haber aislado a la reina durante 21 días, para que toda la cría haya salido de las células. Dejan que las abejas construyan un panel durante tres o cuatro días, vuelven a darles un nuevo juego de marcos con cera estampada, después de cuyo tiempo, les devuelven la reina. Todos los panales quitados se destruyen, como así mismo la cera estampada que se les dió en tiritas y todos los marcos así vaciados. El interior de la colmena, el techo y la tabla de fondo, se desinfecta con pinturas, lo cual sirve también para quitar la pintura vieja de la superficie de madera que se desea pintar. La miel que hubiere en esos panales debe ser destruida.

El otro método que se emplea desde poco tiempo, evita la destrucción de los panales; pero el procedimiento de obligar a las abejas a construir nuevos panales es el mismo. Consiste este método en bañar los marcos con los panales quitados a abejas, en una solución de alcohol y formalina, cuyas proporciones y otros ingredientes están patentados para todos los países. Después se ponen a secar y se les puede usar nuevamente.

Ya que, en nuestro caso, se trata de la "loque benigna", que, según la opinión de los técnicos, no necesita cuidados especiales, hemos preferido darnos cuenta exacta de cómo

se propaga la enfermedad y aplicar un tratamiento menos práctico, pero menos peligroso que el de colmenar material infestado en una colmena sana.

Por observación directa, hemos visto que las abejas de una familia enferma, al notar las primeras larvas muertas, principian a tratar de quitarlas de las células para echarlas fuera de la familia, y si las larvas están en metamorfosis al estado de ninfas, muy a menudo solo sacan el abdomen, dejando el tórax y cabeza más o menos despegados. Esto significa que las abejas chupan los jugos de esas larvas y no es difícil explicarse como así esparcen la infección, al alimentar otras larvas sanas.

Cualquiera larva muerta, que, al sacarse con aguja o pinza, deja algún líquido en la célula o alrededor de ella, también sirve de foco de infección, porque el líquido es rápidamente absorbido por las abejas. El estado de nutrefacción de las larvas muertas, varía mucho y depende de la cantidad de las diferentes bacterias que predominan en cada caso. Con uno de los bacilos, el Streptococcus apis, las larvas se vuelven migas secas granuladas, de olor ligeramente agrio; con el Bacillus alvei se descomponen en una materia grasosa de mal olor, y con el Bacillus lanceolatus se convierten en masas acuosas de olor también agrio, más o menos espesas.

Como todos estos bacilos acompañan a los casos de infección, el aspecto de una u otra larva puede ser diferente, combinando el efecto de varios de estos bacilos.

Si buscar la infección en los panales, marcos y paredes de la colmena, es fácil comprender cómo se puede quedar esparcida en cualquiera de estas partes, incluso en la miel, que, sin embargo, no consideramos el mayor peligro de este mal.

Se calcula que el simple cambio de las reinas, sin preocuparse de las larvas muertas, basta en el 80 por

ciento de los casos, para aparecer la infección en las semanas siguientes. Sin embargo, si se desinfecta una colmena por una de las maneras que he mencionado, la enfermedad no reaparece.

La novedad en el tratamiento de la enfermedad, es el empleo de la desinfección actualizada, la cual consiste en la aplicación de los rayos ultravioleta a las células de la colmena.

En el tratamiento de los panales de desinfección, se emplea la luz ultravioleta, que destruye a las larvas muertas y a las células que las contienen.

Si se recomienda el uso de la luz ultravioleta, se debe tener presente que esta luz destruye a las larvas muertas, pero no a las que están en metamorfosis.

Los aparatos para la desinfección de la colmena, son de dos tipos: uno que destruye a las larvas muertas y a las células que las contienen, y otro que destruye a las larvas muertas y a las células que las contienen.

Los aparatos para la desinfección de la colmena, son de dos tipos: uno que destruye a las larvas muertas y a las células que las contienen, y otro que destruye a las larvas muertas y a las células que las contienen.

Los aparatos para la desinfección de la colmena, son de dos tipos: uno que destruye a las larvas muertas y a las células que las contienen, y otro que destruye a las larvas muertas y a las células que las contienen.

Los aparatos para la desinfección de la colmena, son de dos tipos: uno que destruye a las larvas muertas y a las células que las contienen, y otro que destruye a las larvas muertas y a las células que las contienen.

Los aparatos para la desinfección de la colmena, son de dos tipos: uno que destruye a las larvas muertas y a las células que las contienen, y otro que destruye a las larvas muertas y a las células que las contienen.

Los aparatos para la desinfección de la colmena, son de dos tipos: uno que destruye a las larvas muertas y a las células que las contienen, y otro que destruye a las larvas muertas y a las células que las contienen.

Los aparatos para la desinfección de la colmena, son de dos tipos: uno que destruye a las larvas muertas y a las células que las contienen, y otro que destruye a las larvas muertas y a las células que las contienen.

Los aparatos para la desinfección de la colmena, son de dos tipos: uno que destruye a las larvas muertas y a las células que las contienen, y otro que destruye a las larvas muertas y a las células que las contienen.

Los aparatos para la desinfección de la colmena, son de dos tipos: uno que destruye a las larvas muertas y a las células que las contienen, y otro que destruye a las larvas muertas y a las células que las contienen.

Los aparatos para la desinfección de la colmena, son de dos tipos: uno que destruye a las larvas muertas y a las células que las contienen, y otro que destruye a las larvas muertas y a las células que las contienen.

Los aparatos para la desinfección de la colmena, son de dos tipos: uno que destruye a las larvas muertas y a las células que las contienen, y otro que destruye a las larvas muertas y a las células que las contienen.

FUE CREADO UN CONSEJO SUPERIOR DE AGRICULTURA

Asesorará al Ministerio de Fomento en todo lo relacionado con el desarrollo de la industria agrícola. — Perso-
nalmente expedido. — Reunirá todos los organismos particulares, autónomos o dependientes de la Administración Pública, que pro-
pendan al fomento de la agricultura.

Para este efecto, el Ministerio de Fomento por decreto N.º 2919, de 27 del actual, ha creado un Consejo Superior de Agricultura, en que estarán representados todos estos organismos, y que asesorará al Ministerio en la solución de los problemas de carácter general que se relacionen con el fomento de la agricultura y con la enseñanza agrícola que de él depende.

SELECCIONADOR DE SEMILLAS

En esta ciudad, encontrándose en esta desde ayer.
El tren viene a cargo del Agrónomo Regional de Talca, don Carlos Escobar.

Hemos tenido ocasión de visitar este tren y de imponernos de los modernos elementos de selección de semillas que trae. Este tren atende desde hoy a los agricultores que se hayan inscrito con anterioridad. Por lo que respecta a los agricultores que no se hayan hecho consignar en su inscripción, pueden hacerlo lo más pronto posible para no entorpecer el itinerario del convoy, dirigiéndose directamente a don Carlos Escobar.

ra impulsar en forma efectiva el desarrollo de la agricultura, por medio de la aplicación de las leyes de protección últimamente dictadas y con el concurso de los organismos citados.

Damos a continuación el texto del decreto expedido ayer:
"Créase un Consejo Superior de Agricultura, compuesto del Ministro de Fomento, que lo presidirá; de los directores de los Departamentos de Agricultura, de Tierras y Colonización y de Industrias Fabriles del Ministerio de Fomento; del Director del Departamento de Comercio del Ministerio de Relaciones Exteriores; del Director General de Enseñanza Agrícola; de los directores de la Caja de Colonización Agrícola y de la Caja de Crédito Agrario; del presidente de la Sociedad Nacional de Agricultura; del Director de la Estación Experimental de la misma Sociedad; de un delegado designado por las sociedades Cooperativas Agrícolas de Temuco y Osorno; y de tres agricultores nombrados por el Presidente de la República, el cual estará encargado de asesorar al Gobierno en la adopción de las medidas de carácter general que se relacionen con el fomento de la agricultura y con la enseñanza de las Escuelas Agrícolas dependientes del Ministerio de Fomento.

Servirá de secretario del Consejo, el secretario del Departamento de Agricultura.

El Consejo celebrará sesiones por lo menos una vez al mes y cuando lo cite el Ministro de Fomento. En ausencia del Ministro, actuará como presidente del Consejo el Di-

rector del Departamento de Agricultura.

El Consejo podrá sesionar y adoptar resoluciones con asistencia de siete de sus miembros.

Las funciones y atribuciones del Consejo, se determinarán en un Reglamento que se dictará al efecto. — C. IBÁÑEZ C. — Luis Schmidt".

LOS NOMBRAMIENTOS

En cumplimiento de lo dispuesto en el decreto anterior, se ha designado a los agricultores, señores Maximiliano del Campo, Jaime Larraín García Moreno y Samuel Noguera, para que formen parte del Consejo Superior de Agricultura.

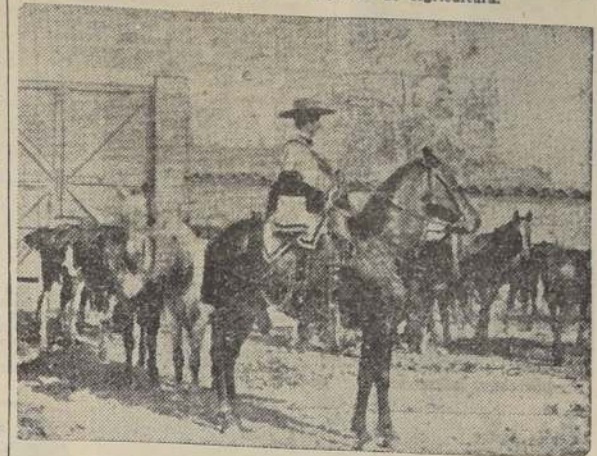

Campesino chileno vestido a la usanza del país

AGRICULTORES PUEDEN HACER NUEVOS PEDIDOS DE VAQUILLAS ARGENTINAS

Hay gran interés por estas adquisiciones. — Las cuatro partidas de toros se colocaron totalmente. — En Curacautín hay al menos 100 vaquillas disponibles. — Salitre, cal y escorias Thomas. — Los premios que establecerá la Caja a los compradores de ganado argentino.

EN CURACAUTIN

Por la región de Curacautín se internaron más de 10,000 vaquillas para atender la demanda de pedidos de la frontera.

De este arreo quedan todavía algunas cabezas disponibles.

SEMILLAS Y AZÓNOS

Se ha atendido en forma la demanda de semillas de trigo y cebada, seleccionados para las siembras que están efectuándose y las que se harán en agosto.

Igualmente se está enviando salitre y cal. Las escorias Thomas llegarán en julio.

PREMIOS

La Caja Agraria ha resuelto premiar los mejores lotes de vaquillas que se presenten por sus dueños a la salida del invierno.

Los premios consistirán en 3 toros finos, de valor de \$ 5,000 cada uno y que se adjudicarán a las tres zonas del país.

TOROS

La Caja trajo en cuatro partidas más de 500 toros finos de pedigree o muy avanzado cruzamiento.

Estos lotes fueron totalmente entregados a los agricultores del norte, centro y sur.

SE NOMBRÓ NUEVO DIRECTOR DEL DEPARTAMENTO DE AGRICULTURA

PARA DESEMPEÑAR ESTE IMPORTANTE CARGO HA SIDO DESIGNADO EL INGENIERO AGRÓNOMO DON JUAN ROJAS DEL CANTO

Por decreto de ayer del Ministerio de Fomento se nombró director del Departamento de Agricultura, al ingeniero don Juan Rojas del Canto.

Como se recordará, este cargo se

encontraba vacante desde el mes de febrero por jubilación del señor Francisco Rojas Huneeus, que lo servía.

El distinguido profesional señor Juan Rojas del Canto llega al des-

empeño de este importante y elevado puesto después de varios años de labor en su profesión, donde ha conquistado un bien cimentado prestigio.

MAQUINARIAS PULVERIZADORAS "DE-SE" SIDO ADQUIRIDAS POR EL MINISTERIO DE FOMENTO

El Servicio de Fomento de la Región de Santiago adquirió a la casa "De-Se", que se dedica a la fabricación de máquinas agrícolas, una gran cantidad de máquinas pulverizadoras para el uso de los agricultores de todo el país.

Hay una gran oportunidad de ver de cerca a estas eficientes máquinas hechas a mano que hacen un trabajo muy ligero y con un gasto muy pequeño.

El trabajo se hace con dos li-

neas de mangueras y un pistón especial de largo alcance, capaz de pulverizar árboles hasta de 15 metros de altura.

Tanto el Servicio de Policía Sanitaria Vegetal, como los principales criaderos de árboles y los hacendados chilenos, están plenamente satisfechos con el uso de estas máquinas.

Como se sabe, estas pulverizadoras "Deming" los importa directamente y los vende la Semillería Du Bellou, Lahave y Cia.

CIUDADANO

El rango que ocupes en la escala social, debes prestar apoyo y aliento a la AGRICULTURA NACIONAL.

En nuestro país sólo existe una riqueza efectiva:

LA AGRICULTURA

Simbolizada por la espiga, que es nuestro emblema en este momento.

Por el aumento de esta riqueza, es hacer patria.

LA ESPIGA SEA NUESTRA BANDERA!

Semilla de Alfalfa de Provence MARCA "SOL"

(M. R.)

SEÑOR AGRICULTOR:

Si usted desea valorizar sus terrenos, no olvide que la alfalfa trabaja por usted; siémbrela una sola vez y le dará de tres a cinco cosechas en un año.

Haga su pedido al corredor

ALBERTO UNDURRAGA L.

HUERFANOS 1151. — CASILLA 465. — SANTIAGO

ESCRIBASE AL SUPLEMENTO AGRICOLA; EN EL ENCONTRARA TODO LO QUE NECESITA PARA MEJORAR SU CAMPO

HORTALIZA

CULTIVO DEL AJO

La plantación en camellones o canchales es la más corriente y se hace espaciando unos de otros a la distancia de 40 a 50 cms., empleando



Un hortelano industrioso

tarea en buenas condiciones. Los otros cuidados consisten en los riegos cuando se hace el cultivo de primavera. Estos riegos se espaciaron cada 10 a 12 días según la naturaleza del terreno y siempre se darán por infiltración a fin de que los bulbos no sean mojados por el agua. Si hay conveniencia de aplicar salitre, éste se distribuirá al voleo después de un riego.

Enfermedades.— El ajo sufre las mismas enfermedades de la cebolla, la más común es la Erysiphe polygonis y el Erysiphe cichocarum (hongos) llamados vulgarmente por los chacareros peste ceniza. Estas enfermedades se atacan haciendo pulverizaciones con Caldo bordelés o asufragando las plantaciones en la forma que se hace con las viñas. Otra enfermedad es la grasilla, causada por el Bacillus cepivorus, la que se previene pulverizando también con Caldo bordelés.

Cosecha.— La cosecha se efectúa cuando las hojas prinplan a cambiar de color, lo que ocurre más o menos a los cinco meses de haberse hecho la plantación. Se aminoran las plantas y se provoca el desarrollo de los bulbos cuando la tendidura de los operation que puede hacerse pasando un rodillo liviano por sobre las plantas o bien un tonel vacío o bien haciendo un nudo en cada tallo.

Un mes antes de la cosecha, más o menos, en Quilota se acostumbra desmenujar o despitonear, porque si no se hace esta operación o poda, los bulbos quedan de poco desarrollo y los dientes se separan fácilmente al poco tiempo o sea que resultan de mala conservación. Antes de proceder a la cosecha, se suspende el riego con anticipación

para que los bulbos contengan poca humedad; pero si el suelo es muy apretado se hace necesario regar uno o dos días antes de proceder a la cosecha.

Una vez arrancados los bulbos del terreno, se les deja al sol durante



LAS ZANAHORIAS

lección o clasificación según las normas aceptadas por el comercio. Para este efecto, se separan los ajos en cinco categorías atendiendo a su tamaño, que son:

Ajos de flor, que deben tener más de 6.4 cms. de diámetro.

Ajos de 1.ª, que deben tener de 5.1 a 6.3 cms. de diámetro.

Ajos de 2.ª, que deben tener de 3.8 a 5 cms. de diámetro.

Ajos de 3.ª, que deben tener de 2.5 a 4.9 cms. de diámetro.

El resto forma el desecho. Separados los ajos en la forma indicada, se procede a confeccionar trenzas que llevan cien bulbos o cabezas de cada categoría.

Se paga por la confección de cada trenza, flor y de 1.ª, de \$ 0.14 a \$ 0.20, y cada trabajador hace un promedio de diez trenzas al día. Se prueba la buena trenzadura dándole un fuerte sacudón que las cabezas deben resistir sin caerse.

Las trenzas de la categoría llamada "flor" deben pesar más de 5 y medio kilos.



Variedades de zanahorias

do para ello arados de doble vertedera alta, a fin de formar bien el camellón. En este caso se distribuyen dos hileras de plantación a cada lado del camellón, distantes unas de otras de 10 a 15 cms., y sobre las hileras las plantas se espacian de 13 a 20 cms. En algunos casos y cuando se trata de sombrear un poco los ajos en las siembras de primavera, se puede colocar una hilera de lechuga en la parte alta del camellón. En esta forma de cultivo no hay diferencia en el tamaño de los bulbos entre los que quedaron en la línea de riego o en la parte alta del camellón.

También se practica el cultivo en camellones angostos, distantes 30 a 40 cms., unos de otros y en tal caso solo se planta una hilera a cada lado del camellón, la que se planta sobre la línea marcada por el agua de riego.

La plantación en camellón es la más ventajosa porque permite el fácil escurrimiento de las aguas lluvias durante el invierno y también facilita los riegos en el cultivo de primavera o de verano.

La plantación en platandas, se hace dándole 150 m. de ancho a cada una de las platandas y separando unas de otras por acequias de 50 a 60 cms. de ancho. Sobre estas platandas se distribuyen las plantas en hileras separadas 25 a 30 cms. unas de otras y sobre las hileras las plantas se espacian de 10 a 15 cms. Esta forma de plantación se presta más para la región sur.

La operación práctica se hace regando el terreno en las plantaciones de primavera y estando el suelo húmedo se hace un hoyo con el dedo índice, en el punto donde debe ir colocado cada diente y se le coloca con la parte puntiaguda hacia arriba, de manera que quede enterrado a dos o tres centímetros de profundidad y se tapa con la tierra del lado.

Para la región central la mejor época de plantación son los meses de junio, julio y agosto.

Cuidados culturales.— Fuera de los cuidados que hemos indicado en el párrafo anterior, relacionados con la propensión que tiene esta planta a la florescencia, los demás cuidados que se le dan son los siguientes.

Desmalezaduras y labores de escarda para mantener el suelo siempre suelto y limpio de malezas. Estas desmalezaduras se dan a mano y generalmente se necesita del trabajo de seis hombres durante todo el cultivo para mantener una hec-

PARA EL CAMPO

ofrecemos un variado surtido en trajes de montar, thermos, mantas de Castilla, sillas de montar, polainas, maletas, jockeys, maletines de mano, chalones de viaje, ponchos de la más rica vicuña, etc.

A precios muy reducidos

Sucursales:

Valparaíso — Concepción

Temuco — Talca

Gath & Chaves

Agr.—X.



MANTENGASE AL CORRIENTE EN LOS PRECIOS DE LOS PRODUCTOS AGRICOLAS



Limpiando la herradura

entre tres mil y cuatro mil por hectárea. En el caso de ser exacto, porque hay mucho el arriendo del suelo de las semillas, el jornal de bajadores que varía de \$ 1.00 a \$ 1.50.

Arriendo de una hectárea. Semilla, 50,000 cabezas, a \$ 1.00.

pesos el mil. Gastos generales del terreno, es decir, preparación de

suelo, riegos, limpieza. Gastos de sembradura. Salitre, 150 kilos, a \$ 1.00.

Gasto total...

El ajo "flor" se vende entre \$ 3.00 el mil, el de 1.ª, el de 2.ª a \$ 2.50 el mil, el de 3.ª a \$ 2.00 el mil. Estos datos, obtenidos de la tarea una entrada bruta de \$ 1.00 y como los gastos mínimos son \$ 3.195, la utilidad por puede calcularse en \$ 2.805.

A fin de evitar el gusto de duras, que es tan común, se puede embalar las cabezas en cajas de madera, pero al ser cortado el tallo de cms. de largo, se evita que las cabezas se desmenucen, que ocurrió en el ensayo, habiendo corrido al salir por

1929

ARBOREICULTURA

MANZANOS

SE CREE QUE EN CALIFORNIA las cosechas de frutas de este año serán un 38 por ciento menor que las del pasado

Pérdidas en los viñedos de Francia.—Informes del Departamento de Comercio.

Las variedades de manzanas más sanas y crecidas en ambiente favorable para asegurar la fecundación, de ahí que algunas variedades, que en los climas cálidos fecundan perfectamente bien, necesitan de la fecundación cruzada en los climas fríos y rigurosos.

De la enumeración de éstos y otros fenómenos, que se observan en la práctica diaria de los cultivos, se deduce la necesidad que hay de estudiar y fijar para cada especie y variedad de fruta, las condiciones en las cuales la fecundación es más segura.

Se ha creído que la fecundación cruzada tiene influencia sobre la ca-

Según informaciones recibidas por el Departamento de Comercio, del Ministerio de Relaciones Exteriores, se sabe que la cosecha de frutas en California, será para este año un 38 ojo menor que la del año pasado.

Los cambios bruscos de temperatura y la nieve caída al comenzar la primavera serían los factores determinantes de esta notable disminución.

La sección respectiva del Departamento de Agricultura de Estados Unidos, ha hecho el siguiente pronóstico de la próxima cosecha frutícola de California:

que en sus muchas variedades sufrirá una disminución que fluctuará entre el 30 y 40 ojo.

El "Moniteur Vinicole", del 20 de abril del presente año, informa: El frío ha ocasionado enormes perjuicios en todas las regiones vitícolas, menos en aquellas en que la vegetación estaba algo atrasada.

En lo que respecta al mediodía, las quejas son numerosas, sobre todo en el Ande y el Herruik. Según se dice, en algunas localidades, los viñedos están arruinados, en otras daños a. procedentes. Por fin, en las localidades menos afectadas, el daño sería considerable y se habría perdido la mitad de la próxima cosecha.

se ha hecho ninguna cotización por la Comisión de la Cámara de Comercio, por falta de transacciones.

La Cámara de Comercio de Béziers ha cotizado, el 19 de abril, los vinos tintos, a fr. 16-17.50 el grado.

En el Bordaia se teme por la pérdida de la cosecha a consecuencia de las heladas de la semana última; tanto que los precios son altos: de 170 a 175 fr. el grado-barril, para los vinos blancos de 10 grados, y 180 fr. para los vinos de 9 grados.

En Tournes los viñedos han sufrido con los fríos de febrero, pero han sido poco afectados por las heladas últimas, por estar la vegetación algo atrasada. Para conseguir buenos vinos, hay que pagar más de 200 fr. En Inare la temperatura se mantiene fría con algunas lluvias y heladas nocturnas.

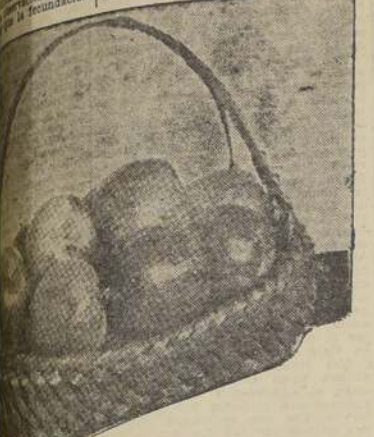

manzanas seleccionadas

lidad de la fruta. Esto no ocurre a causa de que el tubo polínico se pone en contacto con el óvulo y no con las envolturas del ovario, en vista de que la pulpa se deriva de las envolturas o involucro, y como el fruticultor se interesa por la pulpa, se creyó que la fecundación cruzada no tenía gran importancia.

Sin embargo, el polen ejerce influencia indirectamente en la calidad de la pulpa del fruto, y la prueba de ello es que en las flores no fecundadas la fruta se desarrolla pequeña, mientras tanto que White ha coprobado que en las variedades que se fecundan por autogamia, el fruto se fecunda por cruzamiento, dan frutos más hermosos, con más pulpa, bien coloreados y muy sabrosos. Ha experimentado que si las flores de la manzana Baldwin se fecundan con polen de la variedad Bellflower, dan frutos mejores que cuando se fecundan con su propio polen.

La fecundación cruzada también influye notablemente sobre el desarrollo del pedúnculo, que resulta ser más corto y grueso, y siempre se ha observado una relación entre el tamaño de la fruta y la longitud y grueso del pedúnculo.

Según esto, la fecundación cruzada influye notablemente sobre la productividad y sobre la calidad de la fruta, por lo cual el origen del polen debe ejercer una acción decisiva.

Pueden presentarse condiciones cli-

Se estima que la producción de damascos será el 62 ojo de la cosecha de 1928, pero que las almendras año alcanzarán al 45 ojo, las cerezas al 50 ojo, las peras al 70 ojo, las ciruelas al 77 ojo, los duraznos corrientes al 33 ojo y los duraznos preciosos al 83 ojo. De decir, que la cosecha total de duraznos, será de sólo el 43 ojo de lo obtenido en 1928.

En cuanto a las uvas, se estima

Hay que esperar, sin embargo, algún tiempo para dar cuenta del verdadero monto de los perjuicios.

Por ahora los viticultores mantienen firmes sus precios de suerte que casi no se hacen transacciones en las viñas ni en los mercados.

Esto se constata en la Mercadería del Mercado de Marbonne, donde no

En Bourgne han sufrido también las viñas por el frío. En Savoia han sido muy afectados los valles. Los precios están firmes: 220 a 250 fr. por hectolitro de vinos blancos, alrededor de 200 para los tintos.

maténcias especiales durante la floración que haga necesaria la fecundación cruzada.

Conviene tener reunidas en un mismo huerto diversas especies, de manera que queden próximas aquellas variedades que presentan mayor analogía por la época de la floración.

Estudiando el origen del polen se observó que no todos los pertenecientes a distintas variedades, tienen la misma influencia en la fecundación y el estudio de esta cualidad, permitirá al fruticultor deducir cuáles son las variedades que le convenga plantar más cerca, para obtener los cambios de la fecundación.

El polen, que es suficientemente energético para fecundar su misma flor, seguramente que tendrá mayor energía si se le lleva sobre otra planta.

Por otra parte, no todos los granos de polen son aptos para la fecundación, pues se ha comprobado que el 50 por ciento de ellos no son aptos. Hay diferencias notables en las plantas que pertenecen a una misma especie y variedad, de ahí la conveniencia de la fecundación cruzada.

Entre las observaciones que se han hecho, se ha demostrado que la Newton Pippin es de polinización propia, mientras que la Bellflower necesita la polinización cruzada.

La Gravenstein se poliniza ventajosamente por la Esopus Spitzenberg y la Baldwin; mientras que la Wagener y Rome Beauty, la Hoover, la Rhode Island Greening y Astracán colorada convienen mucho para las plantaciones mezcladas de estas dos clases.

A fin de facilitar la plantación de diversas variedades que faciliten la polinización cruzada, y como es indispensable conocer el período de floración de las variedades que se quieren polinizar en esa forma se han determinado los períodos de floración correspondientes a muchas variedades. Este estudio hecho en Estados Unidos, no es perfectamente aplicable a nuestro país, en donde será necesario determinar previamente los períodos medios de floración de cada variedad.

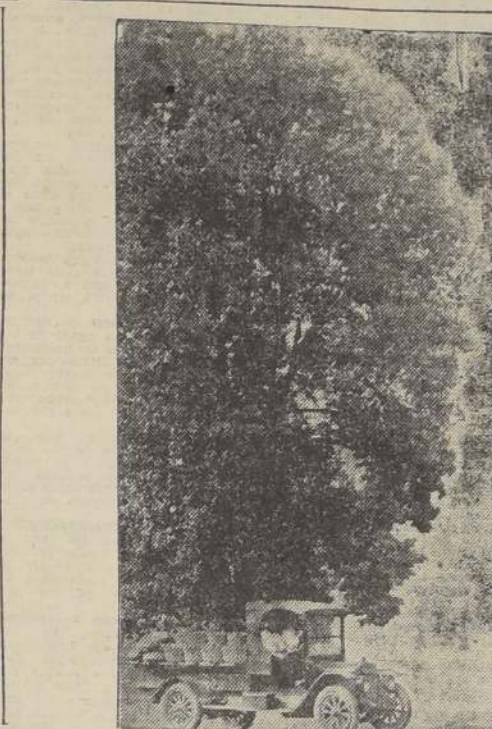

Fruta que va en viaje al mercado

DECALOGO DEL OLIVO

1. Podar todos los años, manteniendo una copa semi-aolredada.
 2. No olvidar que el olivo da frutos sólo en ramas de 2 años.
 3. La flor del olivo no fecunda si no está acariciada por el sol.
 4. Las ramas verticales dan madera; las inclinadas u horizontales dan frutos.
 5. Cuando hay exceso de ramas fructíferas, muchos cargadores, el fruto se da pequeño.
 6. La poda racional tiende a evitar las cosechas caídas.
 7. Arreglar la poda al vigor fisiológico de la planta.
 8. Impedir que la planta crezca mucho, procurar que todas tengan la misma altura. El mejor fruto es el que está cerca del suelo, es de más fácil gobierno y tiene menos enemigos.
 9. Evitar en lo posible los troncos gruesos que desequilibran y perjudican la planta, cuando no son propensos a enfermedades y a ser receptáculos de parásitos.
 10. Mantener la planta limpia de ramas inútiles y de enemigos. Regar sus raíces con abonos ricos disueltos en líquidos insecticidas, dar un asufragamiento antes de principiar la floroscencia y dos pulverizaciones al año con caldo bordelés.
- Generalidades: Las aceitunas se conservan en agua fresca, a la cual se le agregan trozos de carbón vegetal. De ahí se retiran a medida que

sean menester para el consumo. La variedad aclimada en Chile, o sea el olivo sevillano que nos vino de un jardín de Lima, es demasiado rústica. Los progresos de la arboricultura han producido tantas variedades mejoradas, que ya ha quedado relegada a la importancia de un buen porta-injerto. No obstante da excelentes frutos en algunos valles abrigados de las costas, del centro y del norte. Por la multiplicación de semillas se ha llegado a contar un centenar de variedades que valen más que el sevillano. Las principales son:

Subrotunda: Fruto pequeño, redondo muy amargo, da excelente aceite.

Racemosa: Resistente al frío, parecido al grappolo, aceite abundante, de muy buena clase y recomendable por su gran rendimiento. Puede ir más al Sur de Concepción.

Regio: Fruto grande, excelente para la industria de aceite.

Pinget: De fructificación muy abundante, vigoroso, fruto de buen tamaño, color negrozco, productor de buen aceite. Variedad recomendable y de gran porvenir en Chile para la industria de aceite.

Carregiolo: Arbol muy vigoroso y de gran fructificación y mucho rendimiento de aceite. Fruto de tamaño medio. Muy recomendable.

Ascolana: Bastante vigoroso y de abundante producción, fruto grande verde, rojizo bonito, redondo, excelente para conservas; arbol muy aparente para terrenos secos.

Liguria: Gran introducción para Chile, arbol vigorosísimo, productor de grandes cosechas todos los años, aceituna mediana, color negro, excelente para la fabricación de aceite. Variedad de primer orden.



Embalaje de manzanas

LOS TRATAMIENTOS INVERNALES A SU ARBOLEDA; ASI EVITARA LA PROPAGACION DE LAS ENFERMEDADES

“LOS TIEMPOS” Constituye el complemento del servicio informativo de “La Nación”.

En esta edición vespertina encontrará usted todos los sucesos del día, unidos a la amabilidad que es característica de un diario de la tarde.

MONOGRAFIA

MONOGRAFIA DE LA HACIENDA CHACABUCO

Sábado 15 de Mayo

En una hermosa y espléndida mañana otoñal hemos llegado hasta las hospitalarias casas de la Hacienda Chacabuco del señor Francisco Petrinovic, siendo gentilmente recibidos en la espléndida mansión señorial de la Hacienda, por don Juan Petrinovic agricultor técnico, condecorado como pocos de los diversos problemas que encierra una explotación agrícola.

SU SITUACION Y SUPERFICIE
La Hacienda Chacabuco se encuentra ubicada en la provincia de Santiago, comuna de Collina. Dista 20 kilómetros de Collina y 50 kilómetros de la Plaza de Armas de Santiago. El viaje a la hacienda, en automóvil, demora sólo 60 minutos de la capital.

Esta hacienda es una de las más ricas del extenso valle de Polpaico. Se encuentra rodeada sobre suaves lomas y fértiles valles, que bordean la famosa Cuesta de Chacabuco, campos históricos, que se encuentran saturados de la epopeya de nuestra independencia. Sus planes y nuevas lomas fueron muros testigos de los primeros triunfos de la vida ciudadana del país. En ella florecen hoy hermosos campos de cultivo, granados primorosos que son uno de nuestros mejores exponentes de la explotación agropecuaria nacional.

La Hacienda Chacabuco limita al norte con el camino de la Cuesta; al oriente, con San Vicente, con la Hacienda Huechun; al poniente, con la Hacienda Quilapellín; y al occidente al sur.

Tiene una superficie total de 28 mil hectáreas de las cuales 27.500 hectáreas son de suelos de rulo; y 500 hectáreas de suelos de riego de primera clase, tierras negras de milloja, de acarreo y con abundante materia orgánica, especiales para cultivos de chacras y empastadas. Los rulos con sus lomas suaves y ondulantes, son muy pastosas y se prestan admirablemente para la explotación de ovejunos. Cuenta con abundantes arroyos, muy bien distribuidos, en las cuales se observa la sabia dirección que la naturaleza magnífica de esta región. En los planes se cultiva el trigo, las chacras y la alfalfa, siguiendo la natural rotación cultural de los terrenos de cultivo.

En la montaña, los suelos están subdivididos en potreros de 500 a 1.000 hectáreas.

SUS CONDICIONES ECONOMICAS

SEGURIDAD. La hacienda facilita una casa al retén de carabineros, que se encuentra ubicada en las inmediaciones de las casas y oficinas.

Con el incremento de la policía de carabineros no se deja sentir en ella el bandolerismo, que en tiempos ya antiguos sembraban el terror entre los habitantes de los campos.

LA POBLACION RURAL

La población arraigada a la hacienda cuenta con un sinnúmero de franquicias, lo cual permite mantener siempre abundante dotación de trabajadores. Sus casas son verdaderos chalets con toda clase de comodidades y servicios higiénicos.

Los salarios que reciben los inquilinos de la hacienda, son muy satisfactorios: 3 diarios, suelo para siembras y talaje para 5 vacunos.

En los trabajos extraordinarios reciben \$ 5 a \$ 7 diarios, con ración, según la naturaleza de los trabajos.

VALOR DE LA PROPIEDAD

Según la tasación municipal la hacienda está avaluada en 4.300.000 pesos. En el plan, la cuadrada de riego vale alrededor de 3.000; la de rulo vale 1.000 pesos. La montaña virgen con mucho quillay está avaluada a \$ 40 la cuadrada.

El valor de los edificios y maquinarias sube de \$ 1.500.000.

LOS CIERROS

Este factor que es de gran importancia en toda explotación de ovejunos, aquí se le ha dedicado especial atención.

Los cercos son de excelente trama del tipo "Page". Encontrándose los campos bien cerrados, se aprovechan mejor los pastos, se evitan los robos, impide que se junten las ovejas con los carneros en las épocas en que deben estar separados, y que se junten con los animales que encuentran aparte por enfermedades u otras contingencias.

SUS RECURSOS ALIMENTICIOS

Los recursos alimenticios son abundantes. Los potreros son muy pastos en vegetación natural, como alfilerillo y algunas gramíneas de pastoreo natural; pero sus emprendedores dueños ensayan ya cuerdamente nuevas variedades de pastos de rulo, como la Silla de España, y una serie de pastos de montaña de sus variedades más recomendables para esta clase de terrenos y situaciones.

En la mayor parte de los terrenos se observan abundantes arbustos, como el espino común, que proporciona un excelente ramoneo a los ovejunos, ensayándose también el romero y el culén. La vegetación herbácea espontánea que cubre los terrenos de la región, es, en general, regularmente abundante. Las gramíneas forman el grupo más importante, se los encuentran en todas partes, cerros, lomas y valles, solas o asociadas; son nutritivas y el ganado las consume con agrado; entre éstas encontramos el pasto,

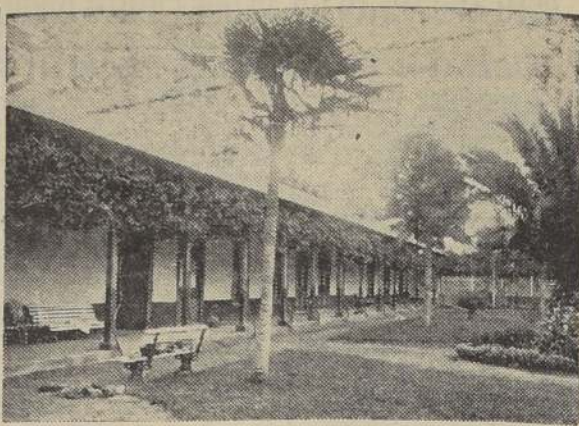

Casas de la Hacienda Chacabuco

miel, la cebadilla, la testina, el alfilerillo, etc. Entre las leguminosas encontramos la huelputa, muy abundante en esta región, especialmente cubriendo las faldas de los cerros en la primavera, lo que constituye un excelente forraje. En esta región es en el invierno y en la primavera, cuando los lameños encuentran cubiertos de abundante vegetación, escaseando y desapareciendo casi por completo en los meses de sequía del verano.

Se guardan abundantes recursos forrajeros para las épocas de escasez de pasto, condición que permite mantener una alimentación homogénea y pareja durante todo el año, presentándose en todo momento al ganado vigoroso, plétórico de salud y vigor, produciendo una buena carne y excelente lana.

Cuenta con 4 silos de 400 toneladas de ensilaje de maíz, cada uno de 150 toneladas, guardando anualmente alrededor de 15.000 fardos de heno.

EL REGADIO

Cuenta con agua del canal de las Calabazas que surte a la hacienda. Tiene derecho a 150 litros por segundo en la época de mayor escasez, que es a salida de Otoño. En el verano y la primavera tiene una dotación hasta de 600 litros por segundo.

El tranque "Huechun" que se piensa construir en la región para satisfacer las necesidades de riego de Polpaico, está todavía en proyecto. Con él se podrá regar unas 5.000 hectáreas de terrenos de primera clase.

SU PRINCIPAL EXPLOTACION

La principal explotación es la crianza de ovejunos, contando actualmente con una población de 20 mil cabezas y con la posibilidad de aumentarla a 40.000, ya que las condiciones naturales de la hacienda lo permiten. Cuenta con 5 carneros finos, primeros premios, de las Grandes Exposiciones de Inglaterra y 10 ovejas finas importadas. Actualmente mantiene 650 ovejas finas por cruzamiento y 2.000 borregos finos por cruzamiento. Se ensaya en la actualidad el cruzamiento con el Corridale y el Merino, ambas con antecedentes notables para una mejora muy beneficiosa.

Hemos observado espléndidos lotes de mestizas hijas de los carneros importados en cruzamiento con las hijas del país. Buen porte, gran capacidad para carne y abundancia de lana.

La raza dominante en la explotación es el Hampshiredown, de buena talla y excelente desarrollo. El peso medio de un animal gordo de esta raza es de 145 kilogramos. Su lana es de buena calidad, larga y resistente. Su carne es también muy agradable. Esta raza se ha conquistado entre nuestros agricultores una justa fama. Se han hecho en el país muchas importaciones de esta variedad y actualmente existen muchos criaderos que explotan esta notable raza, y que se encuentran en situación de proporcionar a los interesados todos los productos que necesitan y reproductores del más alto mérito. Su característica es su cara, hocico y extremidades negras y sin lana. Su carne es aquí muy sabrosa y jugosa.

El año pasado la hacienda tuvo un 85 oje de pariciones. Este año ha sido y va siendo mejor, se piensa obtener un 95 oje de pariciones. Aquí se ha estudiado muy bien la cuestión de la adaptación de las razas ya que han escogido el Hampshiredown que se presta admirablemente para las condiciones de la región por presentar condiciones de medio ambiente análogas a las que determinan las cualidades zootécnicas distintivas de las variedades mejoradas.

El Merino, evidentemente, que también se adapta muy bien para su explotación en esta zona, ya que no es más exigente, y contando, además, con la garantía de la bondad y calidad de su lana que es suave

al tacto, elástica y resistente. Hemos observado en el país vellones de Merinos de 8 y medio kilogramos en el carnero, y 3 kilogramos en la oveja. Los Merinos, en igual tiempo y con la misma alimentación, producen mucho más carne y de mejor calidad en comparación con otras variedades. Se observa en el país, a pesar de esto, poco interés en los hacendados por esta raza.

La esquila de las ovejas se practica sólo en la primavera. Esta operación imprescindible en toda explotación de ovejunos, sirve al mismo tiempo, que para aprovechar la lana, para liberar a las ovejas de ese vestido insostenible durante los intensos calores del verano.

Aun quedan en el país haciendas donde practican dos esquelas anuales: la de otoño y primavera, procedimiento funesto, ya desechado como una mala práctica cultural, por el tratamiento de una explotación de esta naturaleza. El principal motivo que induce a muchos agricultores a practicar esta lamentable práctica, consiste en hacer disminuir las pérdidas de lana ocasionadas por la sarna, y esto se debe únicamente a que no se toman las medidas recomendadas y radicales que son las únicas que podrían hacer desaparecer esta terrible enfermedad.

En la Hacienda Chacabuco practican la esquila sólo en la Primavera, siguiendo los designios de la práctica consagrada. Esta se lleva a efecto a máquina, para lo cual cuenta con un establecimiento esquilador compuesto de 14 máquinas eléctricas, accionadas por un motor eléctrico, de 3 H. P., las cuales tienen un rendimiento de 1.500 ovejas Hampshiredown al día, contra 600 para el Merino, por ser esta última de lana más apretada. Con este sistema de esquila las ovejas obtienen una gran ventaja, que consiste en la rapidez y mejor acondicionamiento de la lana, que en esta forma se efectúa satisfactoriamente.

La esquila mecánica tiene grandes ventajas; entre ellas que su trabajo es más fácil, que se obtiene más lana, porque separan la lana más a fondo; se evita en gran parte el segundo corte, que desvaloriza tanto la lana, porque con un poco de cuidado hacen un corte perfecto.

El galpón de la esquila está admirablemente bien ubicado, está en altura y cuenta con diversos departamentos anexos, como los locales para la aparta y clasificación de las lanas y la enfardadura. Se apartan el vellón de la lana de la barriga de las extremidades, lana negra, lana sucia, etc. Esta buena clasificación tiene una importancia capital en el valor de la lana.

Al procederse a esquila, la lana debe estar seca, porque la humedad hace perder su color, quita la elasticidad de las fibras y, por fin, hace postrar la lana. Es un considerable perjuicio, y un considerable desmérito para la buena presentación del artículo el encierre del ganado, antes de efectuar la esquila en corrales húmedos y sucios, para adhiriéndose la mugre a la lana con el sudor del animal o con la humedad del suelo, se produce un verdadero desmérito.

Es, igualmente, una mala práctica, hacer suar a los animales y traerlos por caminos que levantan tierra al pasar el ganado; esto ayuda a hacerse con el fin de aumentar el peso de los vellones. Esta práctica al contrario de producir beneficios, produce pérdidas, porque la lana desmerece, por encontrarse en este estado y es pagada por la cantidad que arroja una vez lavada.

En la hacienda Chacabuco, todas estas cosas han sido consultadas y podemos decir que sus instalaciones son de lo más moderno y acabado que existe en el país y que sus procedimientos y sistema de elaboración y dirección de todas las facetas están dispuestas tan admirable-

mente, que se puede llegar a la conclusión que sus dueños son propietarios que todo satisface ampliamente la técnica moderna.

Una vez esquiladas las ovejas se les revina prolijamente los dientes y si los tiene malos, se marcan y se apartan para la engorda y venta.

La lana esquilada pasa al departamento de enfarda que es muy cómoda y que cuenta con una prensa que efectúa rápidamente esta operación y que rinde 15 fardos, de 250 kilos cada uno.

Las instalaciones de la prensa se componen de un caso de sólidas paredes, desarmable por uno de sus costados y abierto en el fondo de manera de permitir la entrada y salida de la lana contenida en la prensa. En algunas explotaciones de la región es corriente observar que, de adopto a la forma especial que se parientan usar fardos hechos, que son traídos desde Europa y que se introducen al cajón antes de llenarlo, es que haya que forrar el fardo formado. Las tapas de abajo y de arriba del fardo se colocan sobre la plataforma que asciende por dentro del cajón y sobre este mismo antes de colocarlo bajo el mecanismo de la prensa. Los costados del fardo se forran en seguida de retirado el cajón, formando ya el fardo. Se cosen con sus tapas y se ponen desatados los zunchos, generalmente, en número de cinco, antes de hacer bajar la plataforma y retirar el fardo ya listo para ser pesado.

Los fardos que son sólidamente atados y en excelentes condiciones para el expendio al mercado, poco expuestas a pérdidas por robos, que en la zona que se manda enacana son tan frecuentes. La lana se vende por quintales españoles y su precio es muy variable. La hacienda envía toda su lana al Mercado de Londres, donde siempre obtiene los mejores precios.

DE LA REPRODUCCION

Sabiendo que la gestación de la oveja dura por término medio cinco meses, se fija el momento de la monta en la época más favorable para el parto.

Teniendo esta zona pastos abundantes durante el invierno y la primavera y una temperatura no muy baja, se junten los carneros con las ovejas desde principios de enero hasta marzo, lo que tras los nacimientos durante los meses de junio, julio y agosto. Esto permite vender corderos destinados al consumo a partir del mes de setiembre cuando ya no hay de otro origen en el mercado y obtener un mayor precio por ellos.

Con esta buena práctica se consigue corderos nacidos en el invierno, que se destetan y están robustos antes que llegue la sequía del verano. En algunos fundos de las vecindades acostumbrados todavía dejar los carneros todo el año con las ovejas; este sistema no permite hacer ningún cálculo e combinaciones los corderos nacidos en cualquiera época del año, se hace difícil su atención, debido a su desigual desarrollo y no se logran los precios altos de principios de primavera.

La esquila suele ser peligrosa para las ovejas preñadas, es ese tiempo, por los golpes que reciben. En resumen, es un mal sistema condenable, que no se debe adoptar por ningún motivo.

Existe la conveniencia de reducir la época de monta al menor tiempo posible, permaneciendo los carneros un mes, como máximo, con las ovejas. Resulta a consecuencia de esto que los corderos nacen casi todos a la vez, que no hay gran diferencia de desarrollo entre ellos, el destete acontece así en el momento más oportuno y así al mismo tiempo para todos. Este resultado facilita el cuidado del rebano y hace su explotación más lucrativa.

Con este fin se tendrán carneros en número suficiente. Es una buena práctica no colocarlos en el rebano de una sola vez, sino alternando su trabajo; achando la esquila durante las primeras semanas y la otra mitad de la temporada de monta. Se asegura, así, la conservación de los carneros en plena vitalidad y al mismo tiempo el más alto porcentaje de crías. En la práctica se coloca un carnero por cada 20 ovejas.

Fuera del período de monta, los carneros han de mantenerse en el potrero y aparte, en los mejores talajes que se tengan; no hay que encerrarlos, porque eso dañaría a su desarrollo y a su salud.

En la hacienda Chacabuco se ha tomado debida nota de todas estas mejoras de las crías y ella se lleva a efecto con todas las prolijidades que requiere una explotación bien cuidada.

ELECCION DE REPRODUCTORES

A la selección de los reproductores

REPLANTAMOS NUESTROS BOSQUES MADER ABLES

AGRONOMIA

LA AGRICULTURA VUELVE POR FIN SU ATENCION HACIA LA AGRICULTURA

LA AGRICULTURA APRESURA LAS COSECHAS. — SE PREVIENE EL NACIMIENTO O CRECIMIENTO DE LAS MALEZAS. — SE APLICAN A LA AGRICULTURA LOS PRINCIPIOS DE LA ORGANIZACION INDUSTRIAL.

la agricultura con la esperanza de ponerla en un pie enteramente nuevo. En este suplemento sobre el progreso que se está haciendo en los cultivos bajo papel-carton. No pasará mucho tiempo antes que nos lleguen nuevas confirmaciones de sus resultados que daremos oportunamente a nuestros lectores.

Mr. Mason se ha basado en sus experimentos en el hecho que la mayor parte de los productos agrícolas que cultivamos están destinados a la alimentación de los animales y no a la nuestra. Así, estudiando las estadísticas mundiales, ha formado Mr. Mason la siguiente interesante tabla:

método permite tres cosechas donde una sola es posible. El problema está para Mr. Mason en aplicar la secadura artificial para ganar tiempo, cual se hace desde hace años en otras industrias como de la madera, del ladrillo, de la goma, del cuero, etc.

Las lluvias lavan y arrastran un sexto de pulgada al año del suelo agrícola. Esta erosión constante, concluirá algún día con el suelo cultivado de Estados Unidos, Mr. Mason cree que el grano contiene toda la riqueza alimenticia de la planta. No es así, sin embargo; aquellos tallos y aquellas hojas valían tanto como la semilla, libra contra libra, antes que florecieran.

Supongamos que una cuadra produce 24 quintales métricos de grano de avena con once por ciento de proteína y 2 y medio por ciento de materia grasa. Supongamos que cosechamos esa avena a mediados de

COSECHA	Tons. consumidas por los animales	Tons. consumidas por el hombre
Maíz	85.000.000	5.000.000
Heno	110.000.000	0.000.000
Avena	15.000.000	5.000.000
Trigo	6.000.000	16.000.000
Cebada	1.500.000	1.500.000
Papas	250.000	2.500.000
Forraje verde, deducida el agua, en E.E. U.U.	200.000.000	
Totales	417.000.000	30.000.000



Interesante experiencia que determina la velocidad con que las plantas se desarrollan con el uso de una luz artificial continua

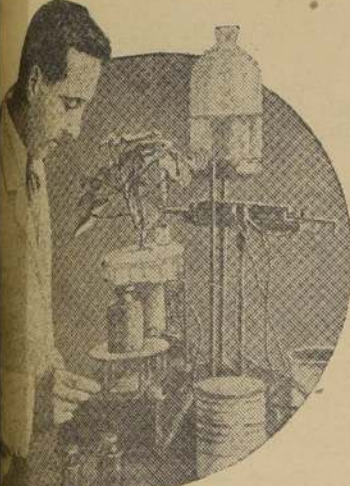

Para determinar la humedad que ellas absorben de la atmósfera

na a alimentar la vaca, el caballo, la oveja, etc. (Notamos que Mr. Mason omite el arroz y otros productos alimenticios y que su tabla tiene otras deficiencias; pero, a pesar de todo no estará muy lejos de la verdad).

Mirando las cosas bajo este punto de vista, póngase al trabajo Mr. Mason, como ingeniero profesional de eficiencia con el objeto de apresurar, aumentar y producir económicamente un mayor rinde de las cosechas que la humanidad usa en alimentar los animales. La producción diaria de leche en los Estados Unidos alcanza en cada 24 horas a 140.000.000 de litros. Si se compara este ítem de la producción del farm los otros de papas, coñifloras, tomates, y demás chacarería, no llegan a gran cosa. El maíz se produce en grandes cantidades, la mayor parte para alimentar los animales, pero una cuadra de buena alfalfa puede sostener tres veces más animales que una de maíz y el alfalfa se puede cosechar tres veces en el año.

Consideró que desde que el 93 por ciento de los productos agrícolas van a parar al estómago de los animales, aquí estaba el gran problema: ¿Cómo aumentar esos productos? La esencia del concepto revolucionario de la agricultura que abraza Mr. Mason, y que ha merecido la aprobación entusiasta de los expertos del Departamento de Agricultura, las cosechas maduras por las verdes, en cortarlas cuando aún están sin madurar con el objeto de plantar inmediatamente otra.

Según Mr. Mason las cosechas valen tres o cuatro veces más, mientras están verdes. Pienso que si se cortara con más frecuencia las cosechas verdes, se evitaría mucho desperdicio. Los poetas admiran la belleza del dorado grano, pero para el farmer científico debe significar un derroche absurdo.

“Pero, ¿cómo manejaríamos la cosecha verde?”, dice el agricultor corriente. Mr. Mason la seca aplicando el aire caliente para quitarle la humedad, lo que permitirá molerla, o enfiararla con el objeto de poder distribuirla en el país. Mr. Mason da a su método el nombre de “verano portátil”, que consiste en un calentador y un ventilador enormes. Mediante el cual se puede cortar la alfalfa mientras está floviendo, y media hora después ya está seca y enfiarada. El aire calentado a 300 grados que sopla el poderoso ventilador, termina con el último rastro de humedad.

Este método triplica el producto en neses por cuadra, fuera que la cosecha es más rica en proteína y contenido de nitrógeno y otros elementos útiles para las vacas. Este

creo que se disminuirá, esa erosión al del mismo sembrado se obtienen tres cosechas, en vez de remover el Sostiene también que hay que multiplicar los sembrados de alfalfa, que es superior al maíz en nitrógeno y proteína. Es lo que da la carne y la leche; un kilo devuelve cinco. El alimento más sano y constructivo que la carne. La industria lechera, es la mayor del mundo. Los Estados Unidos sólo con sus 24.000.000 de vacas deben producir a lo menos 140.000.000 de litros de leche diariamente, a razón de seis litros por vaca. Es posible llegar a un término medio de diez litros. Se necesitarían 5 a 6 mil carros diarios para movilizar esa cantidad.

Dice Mr. Mason que si se cosecha la avena verde y se la seca artificialmente, los tallos y hojas conservan sus vitaminas y materias minerales. Las vitaminas se pierden cuando se permite madurar los tallos en el campo. Esas hojas y tallos poseen cuatro veces más cal y otras sustancias minerales que los granos.

Todos desperdician las plantas y guías de la arveja, y aún pagan porque se las lleven, cuando conservan los granos. Pues esas plantas valdrían más que el feno y el alfalfa en fuerza alimenticia, si se las secara artificialmente.

“La forma de agricultura que recomiendo se parecería a la horticultura, o chacarería. La razón por la cual aquel vecino obtiene 11.000 pesos de una cuadra contra 300 o 500, que gana el que trabaja camino por medio, es que uno cosecha una serie de cultivos en estado verde durante el año, y los vende en esa condición, al paso que el otro, su vecino, siguiendo la rutina, no obtiene sino una cosecha seca en el mismo tiempo.

Todos vivimos en el error de

diciembre o principios de verano mientras está todavía verde. ¿Qué habremos producido? 80 qt. métricos de un producto que vale libra por libra, tanto como el grano, es decir, tres o cuatro veces más alimento, y no sólo esto. Queda tiempo para otra siembra que en marzo producirá otro tanto. ¿Qué tal? 150 qt. métricos de alimento contra 24! ¡Siete veces tanto!

La disecación artificial tiene, además la ventaja de evitar la pérdida en valor alimenticio o en vitaminas que se sufre por otros métodos, y que alcanzan a 25 por ciento. Por tanto, además, prolongar la estación productiva, haciéndola comenzar más temprano y terminarla más tarde. Así se podría cosechar garbanzos en mayo o junio, a la entrada del invierno.

Mr. Mason trabaja una chacra de 200 cuerdas conforme a este sistema. No ocupa sino siete hombres. Su salario se aumenta a medida que es mayor la producción por cuadra, posibilidad que es otra ventaja del sistema.

Se supone que bajo el sistema rutinario se pueda producir 400 kilos de proteína por cuadra. Mr. Mason levanta esta cifra a 3.000 kilos. “Es evidente, dice, que la utilidad del agricultor se deriva del número de unidades alimenticias que puede sacar a una cuadra.”

Su sistema triplica el número de días, aprovechables, y hace constante y no intermite el trabajo. Eleva a la clase trabajadora, dándole mayor descanso y los medios para adquirir muchas de las comodidades y lujos de la vida moderna.

Mr. Mason calcula en 150.000 pesos chilenos el costo de las instalaciones y maquinarias completas para una propiedad de 200 cuerdas en terreno dedicada a la producción de forrajes y la utilidad libra, sobre la base de los terrenos del sur de Chile, de valor de mjm. 1.000 cuadra, subiría fácilmente de 500 pesos por cuadra. Mr. Mason se refiere en sus cálculos a terrenos pobres, como son gran parte de los situados al oriente de Estados Unidos y donde los inviernos son largos y más o menos lluviosos en todo tiempo.

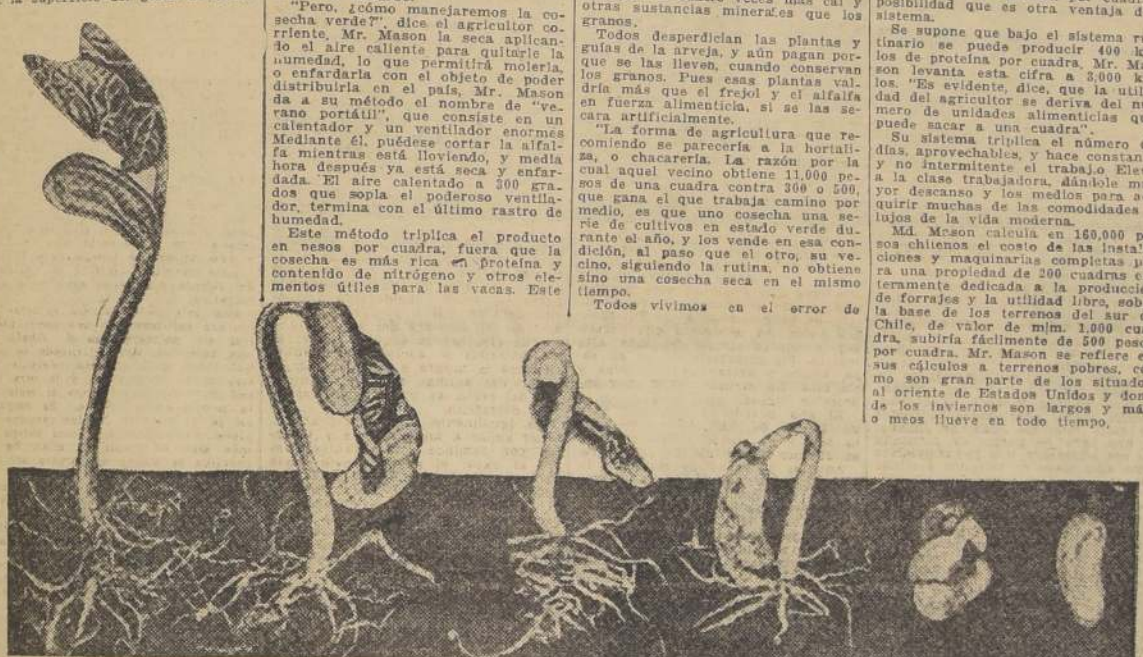

Resultado de 6 días con luz artificial

PROTEJAMOS LA AGRICULTURA, YA QUE ELLA ES NUESTRA INDUSTRIA MADRE

Seguimos desarrollando la

Sábado 15 de mayo

En los números ya publicados del Suplemento Agrícola, hemos dado detalladas informaciones sobre la mejor manera de efectuar el cultivo de este importante grano, ahora vamos a referirnos al aspecto económico de su producción, asunto que tiene importancia considerable para nosotros, que siempre deberemos ser exportadores de este grano.

Situación del comercio mundial.—A partir de la terminación de la gran guerra, hemos observado el descenso continuado en el precio mundial del trigo, fenómeno que

obedece a factores fáciles de analizar.

Durante la guerra el precio del trigo subió mucho, porque disminuyó la producción en Europa y en cambio, aumentó el consumo, por la necesidad que había de asegurar la buena alimentación de los ejércitos en lucha. Esto provocó el aumento de la producción en los países neutrales para satisfacer a la necesidad que se hacía presente. Esta causa estimuló también a mejorar la producción y junto con aumentar la superficie

sembrada, se consiguió el aumento de los rendimientos por unidad de superficie cultivada.

Vuelta a la normalidad en Europa, cada país observó que se empobrecía grandemente al continuaba comprando el trigo que necesitaba y tanto la necesidad de reponer rápidamente su economía destruida, como la de dar trabajo a los licenciados, los obligó a restringir la importación, por medio de gravámenes que servían para valorizar sus cosechas, o fijando precio mínimo de venta, dando primas a la producción del trigo y acordando todas aquellas medidas que resultaban ser una wensura para su propia producción triguera.

Como en los países productores no podía limitarse este cultivo, fué necesario bajar los precios para salvar las defensas aduaneras y colocar el exceso de producción. Pero ha ocurrido que la baja del precio del trigo no ha correspondido a la baja de los costos de producción, que fueron elevados en el período anterior, lo que ha contribuido a hacer crítica la situación de los productores.

Se calcula que el consumo mundial del trigo aumenta en un cinco por ciento al año; pero este aumento no alcanza a absorber el exceso de producción, que se obtiene por la mejora de los métodos de cultivo y el aumento de las superficies cultivadas con esta planta.

Nuestros costos de producción.—Indicada a la ligera el origen de la situación mundial del comercio del trigo, pasaremos a ocuparnos de la situación en que se encuentra nuestra propia producción.

El aumento de nuestras cosechas no corresponde al aumento en los rendimientos unitarios, sino al aumento de la superficie sembrada. Esto agrava nuestra situación, pues disminuyendo los rendimientos unitarios, forzadamente aumenta el costo de producción de cada quintal métrico de trigo.

En estos últimos ocho años nuestra agricultura ha sido afectada por el alza continua de salarios, aumento de los fletes, de la maquinaria, de la alimentación, de la propiedad, etc., factores todos que influyen en el costo de producción; mientras que el precio del trigo ha bajado de \$ 50 hasta los \$ 38, a que aproximadamente se cotiza en la actualidad. Mientras era posible vender a precio elevado el asunto no era grave, porque quedaban utilidades, lo que no ocurre hoy en día.

Cálculos prolijos, en que se incluyen todos los rubros que forman el costo de producción, nos permiten establecer que el cultivo de una hectárea de trigo en terreno regado, cuesta alrededor de \$ 320 y en los cultivos de secano del sur del país alrededor de \$ 350. Si partiendo de esta base tomamos casos aislados para calcular el costo de producción encontraremos algunos casos favorables; pero la mayoría de ellos serán desfavorables.

Para hacer cálculos medios de-

bemos partir de la Estadística mensual de producción durante los últimos diez años que nos indica para el departamento más productor, Rancagua, tiene promedios de 10 qq. mta. por hectárea (o sea 29,0 qq. mta. por cuadra) y para la provincia de Malleco, rendimientos medios de 10,5 qq. mta. por hectárea.

Los datos indicados nos permiten calcular que el precio medio de productos varía entre \$ 27, 30 y \$ 33, respectivamente. Naturalmente, que aquellos que obtengan rendimientos mayores bajarán algunos tendrán menos gastos que para los cultivos como promedios para los cálculos y es a partir de producir a menor precio.

Los datos anteriores nos están indicando que a los precios actuales apenas habrá utilidad para los productores del centro y para los del sur, el granero del país, esos costos generalmente serán a franca pérdida, si lo envían al extranjero, de ahí que soliciten con ahínco la baja de los fletes para defenderse de esta crítica situación.

ASPECTO ECONOMICO

Principales factores que influyen en el costo de producción del trigo. — El costo de producción del trigo está formado por los gastos de siembra, cultivo y cosecha. Los gastos de siembra son los más importantes y se refieren a la compra de la semilla, a los gastos de transporte y a los gastos de mano de obra.

Los gastos de cultivo se refieren a los gastos de fertilización, a los gastos de riego y a los gastos de control de plagas y enfermedades. Los gastos de cosecha se refieren a los gastos de mano de obra y a los gastos de transporte.

El costo total de producción del trigo es la suma de todos los gastos mencionados. Este costo debe ser menor que el precio de venta del trigo para que el productor obtenga una utilidad.

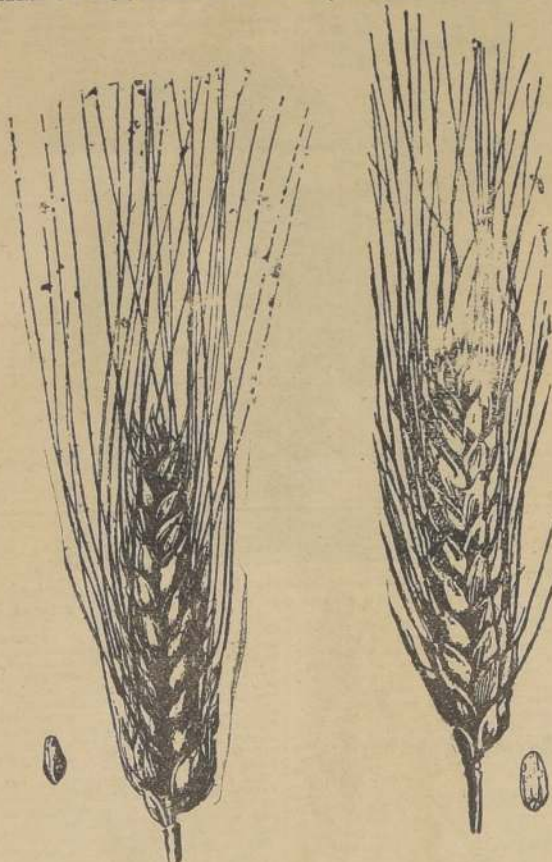

Trigo barba negra

Trigo Xeres

'La Industria Avícola'

Moderno establecimiento para la fabricación de alimento para aves y accesorios para avicultura.

Avisa a su clientela que en el mes de junio abrirá una oficina y depósito en calle Arturo Prat N.º 10, en donde atenderá con mayor prontitud los pedidos con que la favorezcan.

CASILLA 2586.— ARTURO PRAT N.º 10

Fábrica: JARAQUEMADA 5096.— TELEFONO 109 (S. Miguel) Agr.—X.



SIRVASE HACER UNA PRUEBA CON LOS PRODUCTOS VETERINARIOS

Bauer-Meister Lucius

PARA CONVENCERSE DE SU CALIDAD EXTRAORDINARIA

— POR EJEMPLO —

ODYLEN, contra la sarna.

PELIDOL, pomada antiséptica para eczemas.

SUERO Y VACUNA UNICA ANTICARBUNCLOSA (Carbunclo bacteridiano).

SIRVASE FIEDE NUESTRO VADEMECUM

EL MANUAL PRACTICO DEL GANADERO

LA QUIMICA INDUSTRIAL "Bayer-Meister Lucius" WESKOTT & CIA

Agr.—X.

SANTIAGO DE CHILE

SANTIAGO DE CHILE

SANTIAGO DE CHILE

LA COOPERACION ES INDISPENSABLE EN LA AGRICULTURA MODERNA

TRABAJO CUIDADOSO

DESPUES DE CONCLUIDA LA SIEMBRAS DE SUS PRODUCTOS; ES INDISPENSABLE DARLES UN CUIDADO ESPECIAL.

ESCURRIMIENTO DE LAS AGUAS

En los cultivos de cereales, especialmente en los terrenos planos, hay necesidad de facilitar el rápido escurrimiento de las aguas sobrantes de las lluvias y también de las sobrantes de los riegos. Con tal objeto se abren acequias, por medio de arados acueladores o surcadores, que conduzcan las aguas hacia los puntos más bajos del terreno, es decir, hacia los desagües. La tierra que queda formando el borde de estas acequias se esparcirá uniformemente a cada lado de la acequia, a fin de evitar que formando borde sirva de dique a las aguas y se impida su rápida evacuación.

En los terrenos de truenos y en general en todo terreno suelto en que se cultivan cereales, que quedan sometidos a la influencia de las heladas, el terreno se levanta y se produce el descalzamiento de estas plantas con grave perjuicio para su desarrollo, pues la cosecha queda comprometida. En tal caso es indispensable rodillar las siembras después del deshielo, para restablecer el contacto entre el suelo y las raíces. Con tal objeto se emplean los rodillos planos o bien el rodillo Crookill. El rodillado, además, tiene la propiedad de favorecer el macollaje. El rodillado se emplea, igualmente, después de las siembras para dar mayor contacto a las semillas con la tierra y favorecer la germinación. Por lo que respecta al trigo, numerosos ensayos han permitido establecer que el rodillado después de la siembra, es una operación muy conveniente y de estos ensayos prácticos se ha obtenido en promedio un rendimiento 30 o más por ciento.

Siembra del grano en Chile

de su semilla, en el interés de asegurar el éxito a la fuerte inversión que le representan los abonos.

Los departamentos de Llanquihue y Osorno, que han hecho uso más intensivo de los abonos fosfatados, son los que han dado los promedios más altos de rendimiento en trigo en el país, lo que comprueba lo que hemos manifestado sobre la urgente necesidad de abonar fuertes cantidades de abono fosfatado para elevar el promedio de nuestra producción.

Tenemos todos los abonos de producción nacional; pero sus precios son altos y nos obligan a preferir los abonos más baratos, pues representan el papel de materias primas más valiosas, como los productos de la agricultura en los granos; pero en principio no deberíamos pagar un precio superior al que cuestan en Europa, pues aún cuando ejercen influencia favorable ello no basta para que se pueda pagar por ellos el precio que se le ocurra al productor.

Disponemos de buenos abonos, de crédito relativamente fácil; pe-

ro que debería ser más fácil aun para facilitar su empleo, en vista que es el factor principal en este momento para defender nuestra producción del trigo. Consumimos aproximadamente 350,000 qq. nta. de los diversos abonos fosfatados y esto aparentemente es mucho, pues a \$ 25 cju. representa la bonita suma de \$ 8.750,000.

Sembramos anualmente 600 mil hectáreas de trigo, la mayoría de las cuales deberían recibir abono fosfatado y suponiendo que se abonaran sólo 500,000 hectáreas con la proporción media de 250 kilos, necesitaríamos 1.250,000 qq. nta., que al precio medio de \$ 25 cju. representan \$ 31.250,000. Hoy en día apenas empleamos la cuarta parte de ese minimum y todavía este abono va a muchos otros cultivos, pues no todo se destina al trigo.

Volvemos a insistir, se hace indispensable intensificar el consumo de abonos fosfatados, entregados al menor precio posible y si es dable con crédito total sobre su costo. Si para ello fuere necesario reformar la ley, no debe trépidarse en hacerse y establecer que la

cosecha obtenida con abono comprado al crédito queda respondiendo de ese crédito, no importa en qué poder está, tal como se hace con las contribuciones y los préstamos hipotecarios.

Si la Caja Agraria no puede dar este crédito amplio deberá proporcionarlo el Estado, como se ha hecho en otros países, porque ante todo está la necesidad de vivir y desde el momento en que el trigo no pueda cultivarse, hay que suponer la crisis que se producirá, en la imposibilidad de cambiar violentamente el giro de nuestra producción agrícola.

Otro factor que aunque de gran importancia tiene más relación con el cultivo más intensivo del trigo, es el relacionado con la buena adaptación de las variedades y la selección genética o por líneas puras de las semillas que sembramos. Este punto tan importante no tiene influencia tan fundamental, mientras no se mejoren otros factores de la producción, que corresponden a una agricultura más intensiva y cuidadosa que la que ahora efectuamos.

La siembra en líneas, cualquiera que sea el método que se siga, influye en la economía de semilla, así como también en la mejora de los rendimientos cuando se aplican labores culturales durante el desarrollo vegetativo, y cuyos detalles encuentran en el Suplemento Agrícola del 1.º del presente mes.

Todavía nos queda que considerar la disminución de la mano de obra, por medio del empleo de la maquinaria agrícola. Especialmente en la cosecha este asunto tiene importancia fundamental. La cosecha debería hacerse en un plazo máximo de quince días, desde su iniciación, tanto para evitar

pérdidas considerables por desgranamiento, comido por los pájaros, como también por las lluvias que suelen afectar la cosecha, etc., factores todos que entre nosotros representan del 20 por ciento como minimum al 70 y 80 por ciento de la cosecha, cuando se producen lluvias continuadas que no dejan cosechar.

Cada agricultor no debería sembrar más extensión que aquella que puede cosechar con los elementos de que dispone, dentro del plazo indicado.

Las máquinas segadoras-trilladoras, permiten economizar cerca de dos pesos por qq. mt. de trigo cosechado, sin tomar en cuenta el menor número de brazos que necesitan. Su empleo debe vulgarizarse en todos los terrenos donde es posible emplearlas, en la región sur de preferencia; pero su alto precio limita su aprovechamiento, lo que hace pensar en la necesidad de encontrar el medio de que su uso llegue al alcance de todo el mundo.

Todavía hay otros factores de menor importancia que tienen influencia en la determinación del costo de producción o lo que es lo mismo, en el rendimiento que se puede obtener por hectárea de superficie sembrada.

Para abarcar todos los factores que tienen influencia en el precio comercial de nuestros trigos, los que están relacionados con la económica producción, tenemos que examinar muchos otros relacionados con el comercio; pero ello nos demandaría un espacio igual o superior al que hemos ocupado en esta ocasión, lo que dejaremos para otra publicación.

ROBERTO OPAZO G. II



TRIGOS Y FORRAJES
CUALIDAD NORMAL
EN LAS VARIEDADES
QUE SE SIEMBRA PARA CHILE.

TRABAJOS A LA SIEMBRA

CUIDADOS QUE CONSISTEN EN ESTOS CUIDADOS.

SIEMBRA DE CEREBERÍA A LA NATURALEZA HASTA EL MOMENTO DE LA COSECHA DE CEREBERÍA PARA ASEGURAR EL BUEN DESARROLLO DE LAS PLANTAS EN LAS JOSECHAS.

CONDICIONES ESPECIALES PARA LA CEBADA DE CEREBERÍA

Aun no se toma ninguna precaución especial en nuestro país para el cultivo de la cebada de cervecera, aun cuando esta industria ha tomado un desarrollo muy importante, y ello es debido a que como cultivamos la cebada sin abono, esta resulta en buenas condiciones para la industria; pero como el uso de los abonos en este cultivo deberá llegar, también se iniciarán las precauciones que deben tomarse para comprar granos apropiados a la industria.

De los muy numerosos estudios practicados en el extranjero a este respecto, se deduce que toda cebada que contenga en su grano más de doce por ciento de compuestos azoados debe rechazarse para la industria por la cerveza que se obtiene es turbia y casi imposible de clarificar.

Se estudió la causa por la cual en un momento dado principio a producirse este fenómeno y se encontró la causa en la composición del grano. Llevada la investigación hasta los terrenos en que se producen tales granos, se comprobó que siempre coincidía este fenómeno con siembras que habían recibido abono azoado como sulfato de amonio, salitre, etc.

De ahí que se exigiera no emplear abonos azoados en el cultivo de la cebada de cervecera; pero tenía el inconveniente de que la producción de grano por hectárea disminuía casi en un tercio y las fábricas no cotizaban mejor precio por el grano de clase superior.

Los agrónomos han continuado las experiencias durante veinte y más años y se ha llegado a establecer que pueden emplearse los abonos azoados en el cultivo de la cebada de cervecera, con la condición de emplear fuertes dosis de abonos fosfatados solubles y de esta manera no sólo se tiene grano bueno para la industria, sino una mayor producción por hectárea que la que se obtenía cuando se empleaba abono azoado solamente y el grano resultó más pesado.

En resumen, si deseamos mejorar nuestra producción de cebada de cervecera debemos emplear el abono fosfatado en momento oportuno y el salitre en primavera. Si el terreno es muy rico en sustancias azoadas (como la única persona que puede darte un buen consejo, pues la cuestión abono es la más difícil de resolver y no debemos guiarnos por los datos o recomendaciones de los vendedores de abonos. En el párrafo correspondiente a los abonos que le conviene a la cebada, encontrarán numerosos datos que conviene tener presente, tratándose de este cultivo.

Cada vez que deseamos emplear abonos, debemos consultar el caso con un Ingeniero Agrónomo, que es la única persona que puede darte un buen consejo, pues la cuestión abono es la más difícil de resolver y no debemos guiarnos por los datos o recomendaciones de los vendedores de abonos. En el párrafo correspondiente a los abonos que le conviene a la cebada, encontrarán numerosos datos que conviene tener presente, tratándose de este cultivo.

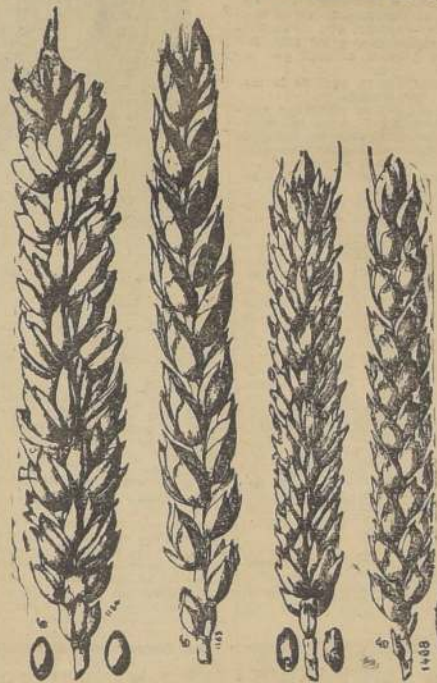

Trigo rojo de Burdeos

Trigo Crepi

José Manuel Balmaceda y Cía.

CORREDORES DE LA CAMARA DE PROPIEDADES

Bandera 70.— SANTIAGO.— Casilla 2333

DIREJA SUS ORDENES A ESTA OFICINA QUE ATIENDE EMBRADAMENTE LOS NEGOCIOS DE COMPRA-VENTA, REMATE Y ARRIENDO DE FUNDOS; EJECUCION Y COLONIZACION DE CAMPOS EN TODAS LAS REGIONES DEL PAIS

AST-X

AVISE EN NUESTRO SUPLEMENTO, ASI LOG RARA VENDER MEJOR SUS ARTICULOS

COOPERATIVAS

LAS COOPERATIVAS AGRICOLAS

CARACTERISTICAS, FINALIDADES Y PRIVILEGIOS DE ESTAS SOCIEDADES

Las cooperativas agrícolas son asociaciones de capitales y de voluntades para encaminar la industria y los negocios agrícolas por las vías del perfeccionamiento técnico y del mejoramiento económico.

CARACTERISTICAS

- 1.º Sus principales características son:
 - 1.º Capital variable; es decir, que puede aumentar indefinidamente y disminuir hasta la cifra inicial, sin necesidad de modificar la escritura social.
 - 2.º Acciones nominales, transferibles sólo con aprobación del Consejo de Administración.
 - 3.º Número de socios ilimitado. Estos pueden entrar y salir de la Sociedad, cumpliendo sólo los requisitos reglamentarios y siempre que no disminuyan de cinco, en cuyo caso el retiro provoca la disolución de la Sociedad.
 - 4.º Cada socio tiene derecho sólo a un voto, sea cual sea el número de sus acciones.
 - 5.º Deben constituir con el 5 por ciento de los beneficios líquidos, un fondo de reserva que es irrepartible entre los socios, en caso de retiro o de disolución de la Sociedad.
 - 6.º Los beneficios, una vez separada la cuota destinada a fondo de reserva, se distribuyen entre los socios a prorrata de las operaciones que cada uno haya hecho con la Sociedad.
 - 7.º No son organismos de lucro capitalista, sino de armonía y solidaridad profesional.

FINALIDADES

- Las cooperativas agrícolas pueden proponerse uno o más de los siguientes fines:
- 1.º Comprar u obtener en concesión o arriendo, campos y edificios de explotación agrícola para los socios.
 - El arriendo y la compra colectiva de tierras es desconocido entre nosotros. Sin embargo, son considerables los beneficios que los pequeños agricultores pueden obtener por este medio.
 - La colonización va aquí de la mano con la cooperación.
 - 2.º Adquirir por su cuenta, y vender o arrendar a los socios, maquinarias, herramientas, enseres, materias primas y demás elementos necesarios para la agricultura y ganadería, y artículos para el consumo de los socios y sus familias.
 - Son de gran utilidad las cooperativas que se organizan con el objeto de adquirir directamente de los fabricantes, importadores o mayoristas, máquinas trilladoras y herramientas en general; semillas, abonos, plantas, reproductores, etc.
 - Los artículos de fácil adquisición como las herramientas, los aperos, las semillas, etc., son vendidos en estas Sociedades entre los socios, y su precio no debe ser inferior al de plaza para evitar que se beneficien con la rebaja los no asociados. Con esto no se perjudica al socio, porque el exceso de lo percibido por la Sociedad, es devuelto al final del ejercicio en forma de beneficio.
 - Las máquinas, reproductores y demás elementos de valor subido, son alquilados sucesivamente a los socios, los cuales pagan a la Sociedad un alquiler en proporción al tiempo o al número de veces que hayan usufructuado de ellos.
 - 3.º Producir, vender o exportar selectivamente productos vegetales, animales o industriales, y comprar artículos que respondan a fines económicos de la Sociedad.

Los agricultores, pequeños o grandes, pueden organizarse para vender colectivamente la leche, las frutas, los huevos, la lana, la miel, la cera, el trigo, la cebada, el maíz el cáñamo en estado natural, el queso, la manteca, las frutas en conservas, etc., etc.

Es natural que la Cooperativa debe contemplar entre sus fines el de uniformar los productos de sus socios hasta llegar a su estandarización, teniendo presente las exigencias de los mercados; porque no basta acumular cantidades de productos, sino que es necesario que éstos se clasifiquen por orden de tipo y calidad, comprendiendo en cada clase las unidades que reúnan características uniformes.

De esta manera se puede obtener mejores precios, más fácil salida, mejores condiciones de conservación y embalaje, y fletes menos onerosos.

4.º Encargarse de la instalación o del funcionamiento de fábricas o establecimientos destinados a la transformación, purificación o elaboración de los productos obtenidos por los socios o comprados por la Sociedad.

Será de evidente utilidad para los agricultores que se organicen Cooperativas que tengan por objeto la

instalación de talleres y fábricas para confeccionar sacos, cajones "standard" de embalaje, barriles, etc., o para elaborar y transformar los productos de los socios, tales como la leche en queso y mantequilla, la uva en vinos, alcohol o pasas, el trigo en harina, las frutas en conservas o en frutas secas, etc.

Igualmente ventajosas serán las

CAPITAL

Los aportes de capital pueden consistir en dinero o en productos o en ambos a la vez. Una Cooperativa de Compra, por ejemplo, debe reunir el dinero de sus asociados para adquirir al por mayor las herramientas, máquinas, semillas, materia prima, etc., que ellos necesiten; una de

uva y, en consecuencia, su rendimiento útil, las condiciones del mercado local y del comercio en general.

Comúnmente la valorización de la uva se hace atendiendo a la cantidad mayor o menor de alcohol que puede producir.

Entre los varios métodos que hay

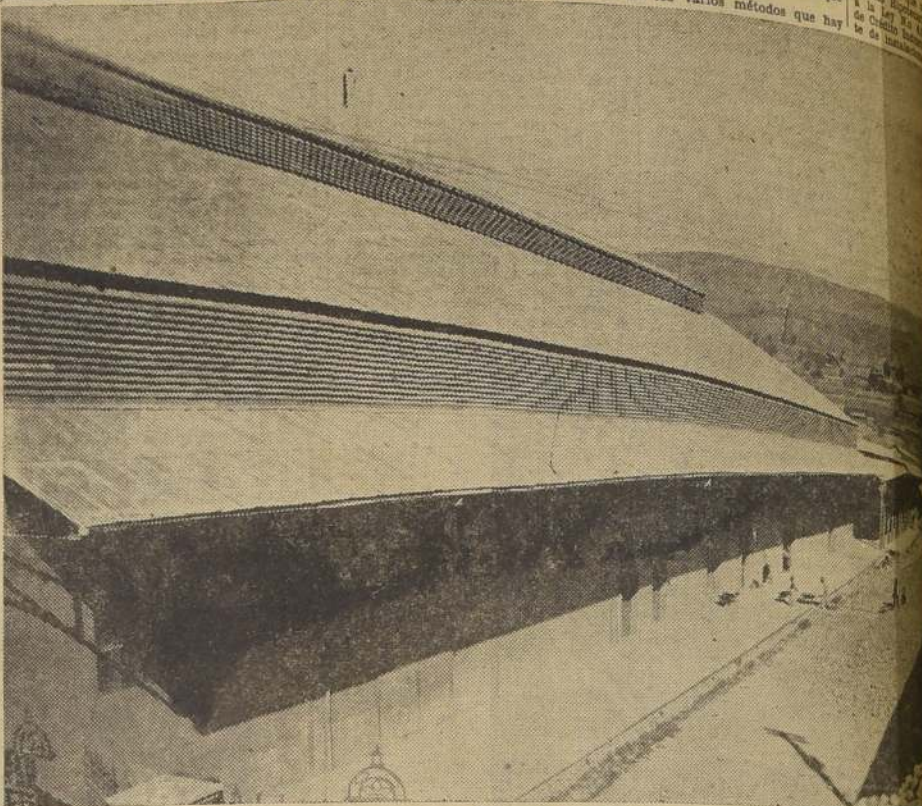

Bodegas de depósito

Cooperativas que se propongan emprender obras de construcción, reparación o conservación de edificios, de caminos, de puentes y canales, de agua, instalación o alumbrado o las que se organicen para efectuar el transporte de los productos a las estaciones ferroviarias, a los puertos o a los centros de consumo.

Un grupo de grandes agricultores puede, así, organizarse para construir obras costosas, tales como canales, embalses, puentes, etc., y los pequeños, para construir silos, bodegas, etc., con el objeto de utilizarlos en común.

5.º Propender al desenvolvimiento del crédito agrícola, procurando a los socios los capitales necesarios para el desarrollo de sus actividades, previo el otorgamiento de las garantías necesarias, ya sea de sus cosechas, animales o de otras prendas, o ya de bienes inmuebles.

Las Cooperativas de crédito desempeñarán un papel de gran importancia en las relaciones de los agricultores con instituciones tales como la Caja de Crédito Agrario, la Caja Nacional de Ahorros, el Instituto de Crédito Industrial y el Banco Central. Podrán servir de intermediarias entre los agricultores y esas instituciones, facilitando enormemente las operaciones de crédito.

Las Cooperativas contratarán en conjunto los préstamos que necesiten sus asociados y los distribuirán en seguida entre ellos, previa calificación, naturalmente, de su solvencia, espíritu y condiciones de trabajo.

No es aconsejable que una Cooperativa emplee con muchos fines a la vez. Por el contrario, es preferible que se inicie con uno o dos a lo más, y siempre por aquel que, dadas las condiciones especiales de la región, se presente como más fácil y con más probabilidades de éxito. Una vez que la Sociedad se haya afianzado en este primer fin y sólo cuando existan elementos tales como capital, socios, producción, se podrá continuar con otros.

Para cada finalidad es conveniente dictar un reglamento especial y disponer una gestión económica aparte.

venta, reúne los productos obtenidos por sus asociados para transformarlos o venderlos, y una de elaboración, debe disponer no sólo de los productos de éstos, sino también de capital en dinero para hacer frente a las explotaciones inherentes a la transformación o industrialización de los productos.

La proporción en que los socios concurren a formar el capital social o el conjunto de productos con que la Sociedad debe operar, está en relación con la importancia de la industria del socio o con las operaciones que éste se propone efectuar en la Sociedad. Así, por ejemplo, el número de acciones que un socio debe suscribir en una lechería cooperativa estará en relación con el número de vacas que posea en explotación o con la cantidad de leche que produzca; en una de venta de cereales, las acciones estarán en proporción con el número de hectáreas que el socio cultive.

DISTRIBUCION DE LOS BENEFICIOS

Los beneficios líquidos, después de separada la cuota destinada al fondo de reserva, se distribuyen formando como base los aportes en especie o las operaciones que cada socio haya efectuado en la cooperativa.

Los socios que hayan aportado mayor cantidad de productos o los que hayan comprado artículos por una suma más apreciable, participarán en mayor proporción que los que han aportado o comprado menos.

La leche se valorizará basándose en el tenor de materia grasa que contenga. Los huevos para consumo, según su peso, tamaño o estado de frescura.

La uva es más difícil, porque depende del objeto a que se la destina. Bien sea para mesa o para la fabricación de vinos. En todo caso, es preciso tomar en cuenta diversas circunstancias, como ser: las variedades de vides cultivadas, la edad de los viñedos, las condiciones naturales del lugar de producción, la poda, si la uva es sana o enferma, la riqueza en azúcar o acidez del mosto, la constitución física de la

para evaluar el precio de la uva, el más aconsejable es el que se funda en el juicio inapelable de un "Comité de peritos" nombrado por la Junta General de Socios, a propuesta del Consejo de Administración, y compuesto por persona simpática y prácticas de la zona.

PRIVILEGIOS

El art. 24 de la Ley N.º 4.531, otorga a estas Cooperativas los siguientes privilegios:

1.º Una rebaja en los fletes de los Ferrocarriles del Estado hasta de 25 por ciento en el transporte de sus productos y hasta de 50 por ciento en el de máquinas, herramientas, reproductores, semillas y abonos;

2.º Los artículos que estas Cooperativas movilicen por los Ferrocarriles del Estado gozarán de preferencia en los transportes;

3.º El Estado y las Municipalidades podrán proporcionarles gratuita-

AGRICULTOR PROGRESISTA

Conserve y colecciona nuestro

"SUPLEMENTO AGRICOLA"

y llegará a formar una

ENCICLOPEDIA DE AGRICULTURA

que le será de gran utilidad en los diversos problemas tan diariamente en el campo.

En él va todo lo que interesa al agricultor.

DIGANOS

¿Qué querría usted saber?

¿Qué querría que se le incluyera a nuestro

PREPAREMONOS CON TIEMPO PARA INICIAR LA PODA DE NUESTROS FRUTALES

COOPERATIVAS

LAS BODEGAS COOPERATIVAS VITI-VINICOLAS

Organizarán el comercio y mejorarán las condiciones de la industria del vino.

borarán el producto de los viñedos de los asociados, permitiendo así obtener grandes cantidades de vino de tipos definidos y de superior calidad en las diferentes zonas del país y aptos para desarrollos.

ALGUNOS ENOLOGOS SOBRE LA INDUSTRIA VITI-VINICOLA EN LA FORMA COOPERATIVA

GRADO DE COOPERATIVISMO

Es un proyecto de evolución digno de los tiempos y que se lo merece la viticultura del mundo. Para Chile lo que representa para Francia, es decir, una industria, flor hermosa de su suelo y exponente de su fama, desde mucho antes, habría preferido un desarrollo más poderoso, más completo, más sólido, sin haber dejado pasar tanto tiempo, permitiendo producir sin crisis y sin desaliento, a precio barato, la copa de vino chileno, el vaso de vino que necesita el niño chileno, el vaso de vino que necesita el hombre y la mujer, el vaso de vino que necesita el intelectual, pero genuinos de la raza. Esta luz se encargará de transformar estas condiciones si cada uno pone algo de su parte en los movimientos anti-sociales y el egoísmo.

PROF. P. PACOTTET.

Profesor Agrónomo de París, asesor técnico de diversos Gobiernos sudamericanos.

Har con ellos un gran comercio interno y de exportación.

LAS BODEGAS COOPERATIVAS

Las Bodegas Cooperativas tienen como finalidad elaborar en común el producto de la vendimia de los asociados, con unidad de dirección y métodos racionales, para obtener, acreditar y vender uno o más tipos constantes de vinos, con notable ahorro en el costo de producción y una apreciable sobreutilidad por el aprovechamiento de los sub-productos: orujos, pepitas, barras, etc.

Son muchos los viticultores que poseen un viñedo y que por no tener bodega deben vender a vil precio su cosecha, muchos son también los que teniendo, por carecer de los conocimientos y de los elementos de vinificación y de los elementos apropiados para elaborar sus vinos, obtienen vinos desequilibrados y enfermos que se ven obligados a vender apresuradamente o bien tener que entregarlos a la destilación, a cualquier precio por haber quedado al margen de la Ley.

En las Bodegas Cooperativas se vinifica con todos los medios necesarios a una racional elaboración.

ción, la que se hace económicamente y bajo una dirección técnica, obteniéndose vinos de tipos definidos y de absoluta pureza, condiciones necesarias para competir con éxito en los mercados y obtener buenos precios de venta.

Ellos aprovechan también los residuos de la vinificación, transformándolos en alcohol, aceite, ácido tartárico, abonos, etc.

Asíadamente ningún productor puede llegar a conseguir estas finalidades, resolviendo la cooperación este importante problema a los productores.

Por otra parte, el perfeccionamiento de la industria vinícola acompaña al del cultivo del viñedo, y tomando en cuenta lo que significa para nuestro país, podemos apreciar cuantos beneficios aportará a todos los que están ligados a su suerte, cuyo número podemos calcular en 300,000 personas.

VENTAJAS DE LA BODEGA COOPERATIVA

Fuera de las ventajas generales que aporta la cooperación, las Bodegas Cooperativas tienen otras tanto de orden moral como material, no sólo para el productor, sino también para la región donde ellas desarrollan sus actividades.

Tanto es así que en Francia, Italia, España, Argelia, Alemania y otros países en los últimos veinte años el número de Bodegas

buena elaboración del vino, como vasijas, maquinarias, frigorífico, laboratorio, etc.

Aumenta los rendimientos que

La venta en común elimina gran número de intermediarios de los vinos y cuyas utilidades que intervienen en el negocio, que darán en poder de los que forman

LAS COOPERATIVAS VINICOLAS

No es necesario ser un gran técnico, para notar inmediatamente las ventajas de la fabricación de los vinos en bodegas organizadas, bajo la dirección de entendidos, conservación con todos los cuidados necesarios, ventas sin riesgos a negociantes serios y solventes que la Cooperativa conoce mejor que el pequeño viticultor.

Además la Cooperativa, entidad potente, bajo la vigilancia de todos los socios y solidaria de ellos y del Gobierno, puede tener gran crédito en las Cajas Agrarias, si es necesario, para adelantar dinero a algunos de los socios, en caso que las ventas demoren.

La dificultad está únicamente en empezar. Pero tenemos un Gobierno enérgico que puede, si quiere, cooperar vigorosamente a establecer la primera bodega cooperativa. Estando el problema económico asegurado, los gastos se recuperarían muy rápidamente, y los viticultores de cada región comprenderán inmediatamente que ellos serán los más directamente interesados en el asunto.

Si el Gobierno quiere levantar la industria vinícola, debe, pues, accionar esta grandiosa máquina de las Cooperativas.

LEOPOLDO GAMERRE,

Ingeniero Agrónomo de la Escuela Nacional de Agr. de Montpellier.

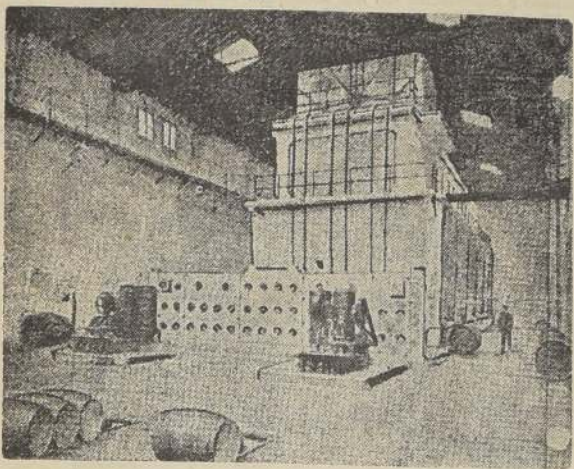

Cooperativa viti-vinicola

Cooperativas vinícolas ha crecido en progresión tal, que nos demuestran hasta la evidencia la utilidad de ellas.

Así por ejemplo, en 1911, había una Bodega Cooperativa en Cataluña y hoy su número alcanza a ochenta y cada año se fundan otras. Igual cosa pasa en los otros países en donde el espíritu cooperativo está más desarrollado que España.

En los Pirineos Orientales, Francia, se instaló la primera Bodega Cooperativa vinícola en 1907 reuniendo 263 viticultores que producían 10.720 Hls. Entre 1907 y 1914 se fundaron siete más y hasta el año 1925 se organizaron otras 24, agrupando ellas a cinco mil cooperados con 290.000 Hls. de vinos que representan un capital de cerca de veinte millones de francos.

Prueba todo esto la realidad de las ventajas que trae la cooperación, las cuales examinaremos agrupadas según la diversa índole de ellas.

Ventajas enológicas. — La Bodega es de primera clase contando con todos los elementos para la

se obtienen de una vendimia por la perfección de su maquinaria y consigue una superior calidad de los vinos porque son elaborados bajo una dirección técnica y sometidos a todos los procedimientos que requiere una buena vinificación.

Utiliza los residuos de la vendimia que actualmente la mayor parte de los viticultores pierde, a pesar que su aprovechamiento significaría una gran utilidad para ellos.

Y por último abarata los costos de producción y quita al productor la constante preocupación que tiene para conservar sus vinos.

Ventajas comerciales. — Como en todo negocio la venta colectiva disminuye la oferta lo que repercute en forma saludable en el precio de los artículos.

El productor no puede temer una situación financiera aflictiva por no haber vendido su vino, por que la Bodega Cooperativa lo resguarda de esta contingencia con las facilidades de crédito que otorga a sus asociados.

parte de la Bodega Cooperativa aumentando así en forma considerable sus utilidades.

El transporte de los vinos en plenas por ferrocarril significa al productor un costo gravamen, la Bodega Cooperativa podrá aprovechar para transportar sus productos carros-fudras especiales que abaratan enormemente el transporte de ellos.

El viticultor cooperativo podrá resguardarse de los onerosos sistemas de venta que hoy rigen en el comercio de los vinos y cuyas condiciones pesan fuertemente sobre los intereses del productor que debe cargar con todas las obligaciones que imponen las ventas que hacen en letras y a largos plazos.

La Bodega Cooperativa suprime el comercio de vinos adulterados pues tiene en su mano una fuerte existencia de la mejor calidad que son preferidos por los compradores manteniendo siempre la superioridad comercial en el mercado.

Estabiliza los precios en una zona ya que solo vende lo necesario al consumo de ella y lo cual puede solo hacer por su excelente organización financiera.

Ventajas concedidas por las leyes. — La nueva Ley de Alcoholes favorece la cooperación de los viticultores proporcionándoles bodegas de primera clase a los viticultores con la sola condición que se asocien de acuerdo con los Reglamentos que sobre el particular existen.

Además las Bodegas Cooperativas pueden acogerse a las facilidades de crédito que otorgan instituciones especiales del Estado tales como la Caja Agraria, el Instituto de Crédito Industrial, el Banco Central y además las Cajas de Ahorros y filiales de la Caja de Crédito Hipotecario.

Ventajas sociales. — Por la comunidad de intereses que establece la Bodega Cooperativa, acerca amigos y enemigos, relegando odios y pasiones políticas, matando el individualismo exagerado de nuestro carácter, barrera inmensa que se opone a toda idea de progreso e inicia para los agricultores el principio de una nueva era "La era de la solidaridad gremial".

MANTENGAMOS SIEMPRE UNA HORTALIZA VARIADA

GANADERIA

MANEJO DEL ESTABLO

La vacas son animales que se acostumbra a cierto régimen que, cualquier cambio que se produzca en él, afecta grandemente su tranquilidad, por lo que conviene, una vez adoptado, cierto horario para la distribución del tiempo, no alterarlo sino cuando haya razones poderosas para hacerlo.

HORAS DE LAS COMIDAS.—Cuando adquieren las vacas la costumbre de recibir sus forrajes a horas determinadas, tan luego como como estas, comienza a inquietarse y a manifestar su extrañeza con bramidos y movimientos.

El primer año que tuve mis vacas estabuladas en el invierno, las mantuve sin salir desde abril hasta octubre, época en que fueron puestas en libertad en potreros. Había tal costumbre de alimentarse a horas determinadas, que ya en libertad no comían sino a las mismas horas que se les daba su ración en el establo, permaneciendo echadas el resto del tiempo. Transcurrió, tal vez, un mes antes que perdiera el hábito adquirido. Conviene, pues, fijar de antemano las horas para la distribución de los forrajes y ceñirse regularmente a lo dispuesto.

DISTRIBUCION DE LAS COMIDAS.

La ración de las vacas lecheras en invierno debe componerse siempre de una parte de forrajes acuosos y el resto de alimentos secos.

Para que la digestión se haga mejor, conviene distribuir ambas clases de forrajes en las raciones del día, en vez de dar de una vez los de cada grupo. Así, si estamos dando ensilaje de maíz y pasto seco, daremos la mitad de cada uno, por la mañana y por la tarde.

Respecto a cuántas veces al día deben alimentarse las vacas, hay opiniones; pues algunos sostienen que con dos veces es suficiente; pero, en la práctica, cuando está proporcionando una ración abundante, no alcanzan ordinariamente las vacas a comerse todo lo que se les presenta, haciéndolo en esa forma. Yo he encontrado más conveniente dar cuatro raciones al día, dos veces



Pastoreando tranquilamente

por la mañana y igual número de veces por la tarde, con un lapso de tiempo corto entre las dos de la mañana y las 2 de la tarde. La primera ración debe distribuirse antes de empezar la ordeña de la mañana, y es preferible que sea compuesta del forraje acuoso de que se dispone, cal-

culando la mitad de lo que debe recibir el animal en el día.

Durante el tiempo que demora la ordeña, los animales habrán tenido tiempo sobrado de ingerir la primera ración, por la que, una vez terminado el trabajo de la leche, procederemos a distribuir en los comederos la segunda ración del día, compuesta de la mitad de pasto o forraje seco, que hemos calculado en comederos en el organismo, lo que se ha determinado por las pérdidas de peso producidas.

La temperatura de la leche tiene cierta influencia en la proporción de materia grasa contenida en la leche, notándose que aumenta cuando hace frío y disminuye con el calor.

Las variaciones que producen las temperaturas bajas las he venido observando desde hace años, y se puede predecir un aumento bien apreciable cada vez que el tiempo se enfria más allá del límite ordinario de la estación. Las noches de grandes heladas aumentan considerablemente la proporción de materia grasa en la leche del día siguiente.

Los cambios bruscos en la alimentación producen un gran aumento en la cantidad de materia grasa, aun cuando sean para pasar de un régimen seco a uno acuoso; pero solamente por un periodo, alrededor de unos días, normalizándose en seguida.

Todos los años, cuando las vacas son estabuladas a entradas de invierno, y que hay un gran cambio en el régimen alimenticio, y cuando en la Primavera vuelven a alimentarse con pasto verde, he observado siempre un gran aumento de la producción de manteca durante unos pocos días.

Ha sido probada hasta la evidencia por centenares de experiencias, que cuando una vaca está recibiendo una ración en cuya composición entran todos los componentes que se requieren según las teorías de la alimentación, no es posible alterar la proporción de materia grasa que produce haciendo cambios en los forrajes, sino por algunos días, lo que nos está indicando que no es el forraje lo que obra, sino el cambio de la alimentación.

Antiguamente se creía que había forrajes que podían producir mayor cantidad de materia grasa que otros; pero esa creencia ha sido desmentida completamente por las experiencias verificadas, que, aun cuando se ha entrado a las materias grasas puestas en la alimentación, no producían cambios sensibles sino por pocos días.

La explicación del bajo contenido de materia grasa en la leche de vacas que han parido bien gordas producen un contenido alto de materia grasa en la leche, sacando los elementos necesarios para ello de las reservas acumuladas en el organismo, lo que se ha determinado por las pérdidas de peso producidas.

Los cambios bruscos en la alimentación producen un gran aumento en la cantidad de materia grasa, aun cuando sean para pasar de un régimen seco a uno acuoso; pero solamente por un periodo, alrededor de unos días, normalizándose en seguida.

Todos los años, cuando las vacas son estabuladas a entradas de invierno, y que hay un gran cambio en el régimen alimenticio, y cuando en la Primavera vuelven a alimentarse con pasto verde, he observado siempre un gran aumento de la producción de manteca durante unos pocos días.

Ha sido probada hasta la evidencia por centenares de experiencias, que cuando una vaca está recibiendo una ración en cuya composición entran todos los componentes que se requieren según las teorías de la alimentación, no es posible alterar la proporción de materia grasa que produce haciendo cambios en los forrajes, sino por algunos días, lo que nos está indicando que no es el forraje lo que obra, sino el cambio de la alimentación.

Antiguamente se creía que había forrajes que podían producir mayor cantidad de materia grasa que otros; pero esa creencia ha sido desmentida completamente por las experiencias verificadas, que, aun cuando se ha entrado a las materias grasas puestas en la alimentación, no producían cambios sensibles sino por pocos días.

La explicación del bajo contenido de materia grasa en la leche de vacas que han parido bien gordas producen un contenido alto de materia grasa en la leche, sacando los elementos necesarios para ello de las reservas acumuladas en el organismo, lo que se ha determinado por las pérdidas de peso producidas.

EL USO DEL ENSILAJE EN LA ALIMENTACION DEL GANADO

El maíz ensilado es un forraje con proporción baja de proteína, pero rico en hidratos de carbono, digestibles, no siendo, por lo tanto, adecuado como alimento único. Contiene alrededor de 75 por ciento de agua, que es lo que lo hace inestimable para la alimentación de invierno, época en que no es posible obtener económicamente forrajes que el agua se encuentra en proporción importante.

VACAS LECHERAS.—Por esta razón, su empleo en la alimentación de las vacas lecheras es el mejor que puede dársele. Igualmente asociados a otros forrajes, como el pasto seco corrige el inconveniente de la falta de agua de estos, mejorando considerablemente la digestión y el aprovechamiento general de la ración.

En cantidades de 20 a 25 kilos al día, en combinación con la alfalfa u otro alimento azoado que venga a equilibrar la composición química del total, es el ensilaje de maíz el forraje que produce mayor cantidad de leche y al precio más bajo de todos los que pueden formar la alimentación invernal de las vacas lecheras, considerándose que después del pasto verde ocupa el lugar preferente.

En experiencias llevadas a cabo en estados Unidos para determinar el valor del ensilaje de maíz comparándolo con el pasto seco de alfalfa en sus efectos para la producción de leche, se ha llegado al resultado que para reemplazar 10 kilos de ensilaje de maíz es necesario 32 kgs de heno de alfalfa. Como el precio de pasto de segundo corte vale en el mercado 6 centavos el kilo, tendríamos que gastar 192 centavos, o sea el doble para obtener la misma cantidad de leche.

Las vacas sometidas durante el invierno al régimen del maíz ensilado, cuando se acostumbra a él, producen casi tanta leche como en el Verano, no pudiendo estimarse la diferencia en más de un diez por ciento en las peores circunstancias a salidas de invierno, han aumentado de peso ganando considerablemente en gordura.

El pelo se encuentra brillante, haciendo todo este verdadero contraste con los animales que han pasado todo el invierno en los potreros sin los forrajes suplementarios que apenas pueden resistir con vida. La buena condición de las vacas a principios de la Primavera influye considerablemente en la producción cuando entran de nuevo al régimen de pasto verde. Esto es particularmente notable en animales que no estaban aún acostumbrados al régimen nuevo, pues la producción, en ese caso, puede aumentar en un treinta o cuarenta por ciento.

ANIMALES EN CRECIMIENTO.—Para los animales de crianza, el ensilaje de maíz en unión con el pasto seco de alfalfa, forma una ración cuyos resultados para el crecimiento

milento y conservación son casi idénticos a los que se obtienen con los mejores forrajes verdes durante el Verano.

La ración para terneros de uno a tres años fluctúa entre 8 y 15 kgs. diarios.

OTROS ANIMALES.—Los bueyes de trabajo, vacas secas, y en general todos los animales vacunos, aprovechan igualmente el silo de maíz que suplementado con alfalfa secapues del parto, el contenido de ma-

que pueden hacer variar la cantidad de materia grasa en la leche, en cierta proporción.

El avance del periodo de lactación es, tal vez, el más importante de ellos. Hemos visto, al tratar de la ordeña sin terneros, que de las muchas observaciones que se han hecho en Estados Unidos sobre esta materia, se ha podido llegar a estimar que en relación al primer mes después del parto, el contenido de ma-

han parido bien gordas producen un contenido alto de materia grasa en la leche, sacando los elementos necesarios para ello de las reservas acumuladas en el organismo, lo que se ha determinado por las pérdidas de peso producidas.

La temperatura de la leche tiene cierta influencia en la proporción de materia grasa contenida en la leche, notándose que aumenta cuando hace frío y disminuye con el calor.

Las variaciones que producen las temperaturas bajas las he venido observando desde hace años, y se puede predecir un aumento bien apreciable cada vez que el tiempo se enfria más allá del límite ordinario de la estación. Las noches de grandes heladas aumentan considerablemente la proporción de materia grasa en la leche del día siguiente.

Los cambios bruscos en la alimentación producen un gran aumento en la cantidad de materia grasa, aun cuando sean para pasar de un régimen seco a uno acuoso; pero solamente por un periodo, alrededor de unos días, normalizándose en seguida.

Todos los años, cuando las vacas son estabuladas a entradas de invierno, y que hay un gran cambio en el régimen alimenticio, y cuando en la Primavera vuelven a alimentarse con pasto verde, he observado siempre un gran aumento de la producción de manteca durante unos pocos días.

Ha sido probada hasta la evidencia por centenares de experiencias, que cuando una vaca está recibiendo una ración en cuya composición entran todos los componentes que se requieren según las teorías de la alimentación, no es posible alterar la proporción de materia grasa que produce haciendo cambios en los forrajes, sino por algunos días, lo que nos está indicando que no es el forraje lo que obra, sino el cambio de la alimentación.

Antiguamente se creía que había forrajes que podían producir mayor cantidad de materia grasa que otros; pero esa creencia ha sido desmentida completamente por las experiencias verificadas, que, aun cuando se ha entrado a las materias grasas puestas en la alimentación, no producían cambios sensibles sino por pocos días.

La explicación del bajo contenido de materia grasa en la leche de vacas que han parido bien gordas producen un contenido alto de materia grasa en la leche, sacando los elementos necesarios para ello de las reservas acumuladas en el organismo, lo que se ha determinado por las pérdidas de peso producidas.

Ha sido probada hasta la evidencia por centenares de experiencias, que cuando una vaca está recibiendo una ración en cuya composición entran todos los componentes que se requieren según las teorías de la alimentación, no es posible alterar la proporción de materia grasa que produce haciendo cambios en los forrajes, sino por algunos días, lo que nos está indicando que no es el forraje lo que obra, sino el cambio de la alimentación.

Antiguamente se creía que había forrajes que podían producir mayor cantidad de materia grasa que otros; pero esa creencia ha sido desmentida completamente por las experiencias verificadas, que, aun cuando se ha entrado a las materias grasas puestas en la alimentación, no producían cambios sensibles sino por pocos días.

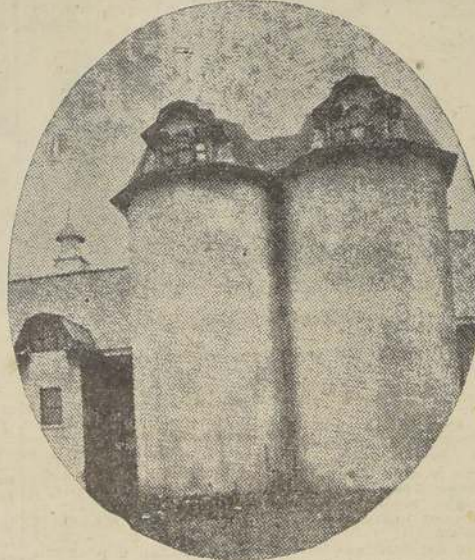

Los silos de la Hacienda

constituye teórica y prácticamente la mejor ración de invierno.

Hace algunos años, no se conocía, puede decirse, este forraje en el país, y a medida que los agricultores han podido constatar de visu, sus efectos en la alimentación, la construcción de silos se ha ido multiplicando rápidamente hasta llegar a hacerse centenares durante los últimos años. Cantidad que tendrá que ir aumentando cada día a medida que se vayan difundiendo entre los interesados las enormes ventajas que presenta este forraje para la alimentación invernal del ganado.

FACTORES DE IMPORTANCIA QUE TIENEN RELACION CON LA CALIDAD DE LA LECHE DE LAS VACAS

Son muchos los factores que tienen relación con la calidad de la leche de las vacas. Existen también un sinnúmero de pequeños factores

teria grasa aumenta en 44 por ciento en el segundo mes, en 6.1 por ciento en el tercero, en 5.3 por ciento en el cuarto, en 12 por ciento en el quinto, en 16 por ciento en el sexto, y en 23.3 por ciento en el séptimo mes.

Tiene gran importancia que las vacas lleguen a un buen estado de gordura, pues esto influye en el contenido de materia grasa en los primeros 30 días del periodo de lactación.

Después de ese plazo, cuando las vacas han parido bien gordas, empieza a decrecer la proporción de materia grasa en la leche hasta normalizarse.

Es tan importante este factor, que en experimentos bien conducidos se ha comprobado que aun cuando la alimentación en los días que siguen al parto sea suficiente, las vacas que

PARA QUE EL GANADO PASE BIEN EL INVIERNO, NECESITA CONTAR CON BUENOS GALPONES DE ALMACÉN

AGRICULT

Le aconsejamos que lea Ud. nuestra oferta constantemente novedades de información en las actividades agrícolas, lo que una apreciable economía de dinero.

INDIQUE ESTE SUPLEMENTO AL PEDIDOS

JARDINERIA

CUIDADOS DEL ALMACIGO

Estos se refieren a los riegos y limpieas

RIEGOS.—Deben hacerse con regadera de pomo fino en la mañana o al atardecer.

Hay que evitar el exceso de humedad, pero el suelo debe mantenerse siempre fresco. En muchos casos, hay que regar por infiltración (semillas finas), colocando la almáciga en un tiesto con agua hasta que se humedezca la superficie. Después se dejan al aire libre en camas calientes o en cajones.

LIEMPIAS.—Deben practicarse a mano cuidadosamente.

RALEAMIENTO.—Cuando los almacigos han salido demasiado tupidos hay que entresacar matitas. Antes de empezar dicha operación se riega moderadamente. Si las plantas son de algún valor, se colocan en nuevos cajones, llenándolos completamente con tierra para que el sobrante de agua se escurra por los bordes, a fin de evitar que los jar-



Una hermosa Kentia

díneros que riegan sin cuidado mortifiquen las plantitas.

Respecto al agua debe tenerse presente las indicaciones dadas en la práctica del almacigo.

REPIQUE.—Siempre que se trata de semillas delicadas es indispensable practicar esta operación para obtener así plantas robustas y bien formadas. Cuando el almacigo ha salido demasiado tupido, dicho trabajo se impone.

Para el repique se emplean cajones iguales a los del almacigo y se llena con tierra igualmente preparada.

El repique se hace una vez que las plantas tienen 25 a 30 días de edad.

En los cajones se colocan 150 a 200 plantitas. Si no se sabe la edad de la planta, se empieza cuando la planta comienza a espigar y a hilar.

Antes de comenzar el repique se riega el almacigo; en seguida con una tablita en forma de cuchillo se extrae una faja de tierra que contenga las pequeñas plantas, las que se sacan con precaución ayudándose de un plantador. De aquí se llevan al cajón del repique donde se entierran en hoyitos hechos por el plantador a una profundidad de medio a un centímetro comprimiendo la tierra por el costado con el extremo del plantador.

Para que las plantas queden ordenadas, se hacen surcos de 2 a 3 centímetros de distancia uno de otro, colocando las plantitas a 1 centímetro una y otra. Se riega inmediatamente, después el repique, con regadera de pomo fino, sin colocar agua en exceso. Dichos riegos deben hacerse tres veces diarias durante los primeros quince días. Las plantas poco delicadas se colocan directamente cuando empiezan a espigar.

En aquellas siembras hechas en platabandas para dejarlas de asiento, hay que ralea eliminando las más débiles.

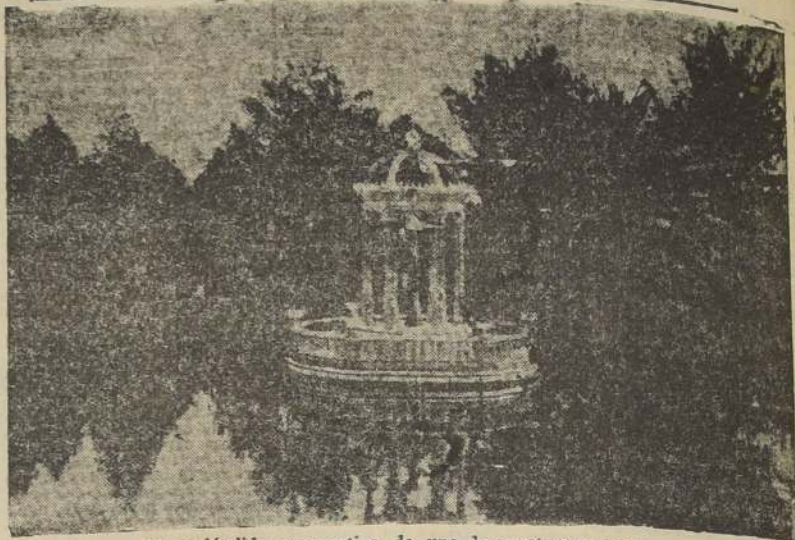

La espléndida perspectiva de uno de nuestros parques

Los cuidados de las plantas en el repique se reducen a riegos, limpieas y algunas veces a riegos con agua estercolada.

TRASPLANTE.—Las plantas se pueden trasplantar una o más veces, según las exigencias especiales de su cultivo. Tal como el repique, puede hacerse a maceteros, cajones o platabandas, donde las plantitas quedarán definitivamente. La tierra debe ser preparada como ya se ha explicado.

Las plantas se ponen en hoyos de 5 centímetros, de profundidad hechos con plantadores y a igual distancia unos de otros.

embargo hay que procurar mantener el suelo fresco.

DESMALEZADO.—En los cajones y maceteros se hace a mano, en las platabandas combinadas.

ABONOS.—Se aplica en el riego en forma de agua estercolada con guano de corral (color te claro). También se usa el salitre diluido en la proporción de una cucharadita para cada diez litros de agua. Estas abonaduras se pueden repetir cada 30 ó 25 días.

MULTIPLICACION POR BULBOS, TUBERCULOS E HIJUELOS.

Los bulbos o cebollas producen pequeños aumentos que, sacados y

cuando poden muchos brotes e hijuelos, pueden dividirse obteniéndose así varias plantitas a la vez de las dadas yemas se forman en la parte superior, por lo cual es necesario cortar los tallos herbáceos a cierta altura, con anticipación a la maduración completa de los bulbos, para que se formen bien. Si se destruye la parte superior de dichas papas habrá muchas dificultades en el prendimiento.

HIJUELOS.—Son brotes que aparecen en el cuello o sobre la nariz de la planta madre. Para la multiplicación se sacan con cuidado y se plantan según las indicaciones dadas para cada cultivo en particular (yuca, crisantemo, etc.).

La separación de los hijuelos se hace desde el otoño hasta fines de invierno.

Algunas plantas se multiplican también por estolones y rizomas (viola y oreja de oso, respectivamente).

GLADIOLUS

Familia Iridáceas

Planta muy conocida y apreciada por sus hermosas espigas de flores anchas y de varios colores. Es muy rústica. Crece en cualquier clase de suelo. Requiere muy pocos cuidados. Se multiplican por bulbos, los que se plantan de mayo a noviembre, según las variedades. El cultivo se hace en platabandas o en macizos. También se pueden reproducir por semillas; pero demoran mucho en dar flores.

VARIEDADES.—La gladiola gladiolus, de flores grandes, pétalos anchos, y de varios colores.

GLADIOLA NACIANUS.—Flor grande, pero más angosta que la del anterior, de colores diversos.

GLADIOLA COLVILLEY.—Variedad de flor blanca, por lo general de color blanco o rosado. Florece en los primeros días de la primavera.

CUIDADOS.—Mantener el suelo fresco y limpio. Muchas veces es necesario colocar tutores para sostener las espigas.

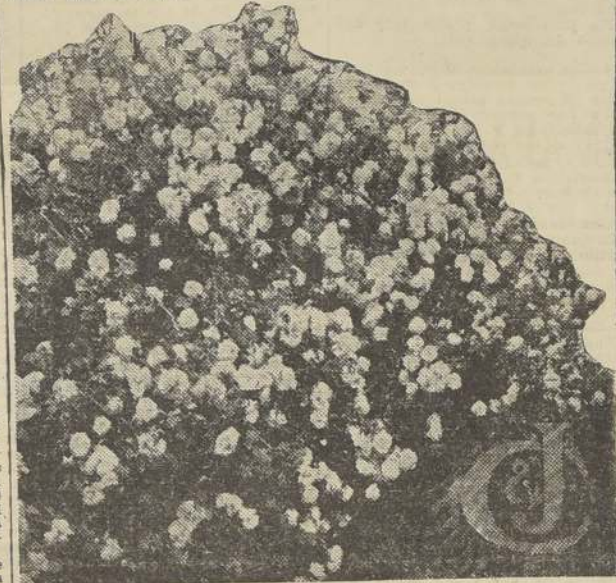

Antes de extraer las plantas hay que regar con regadera de pomo fino como también después de platabandas. Los riegos se siguen diariamente durante 15 días más o menos.

CUIDADOS.—Los principales cuidados que hay que prodigar a las plantitas trasplantadas, son los riegos las desmalezaduras y aplicaciones de abono.

Las plantas colocadas en el lugar definitivo deben ser cuidadosamente vigiladas en lo que se refiere a la forma, crecimiento y producción floral. Uno de los resortes de que echó mano el jardinero para conseguir una floración sobresaliente, es el pellizco racional, la aplicación de abonos y la supresión de botones.

RIEGOS.—Tal como lo hemos indicado para los casos anteriores en lo que se refiere a la hora. El número de riegos dependerá de la planta de que se trate; pues, hay algunas que son más exigentes que otras. Sin

plantados sirven para hacer la multiplicación (jacintos, tulipas, gladiolos, etc.).

Estos bulbos deben extraerse bien maduros, lo que ocurre cuando las hojas de la planta han llegado a su completa madurez, es decir, que están enteramente secas. Entonces se sacan las cebollitas, se aselean un poco y se guardan en lugares adecuados.

La plantación se hace en suelos muy bien preparados y abonados, en la época exigida por cada planta, en su cultivo.

TUBERCULOS.—Se practica mucho en jardinerías porque hay vegetales de importancia en dicha rama que se multiplican por este sistema. Cualquiera que sea la naturaleza de los tubérculos (papas) separados de la planta madre y puestos en tierra agrícola, dan origen a nuevas plantitas. La fertilidad de los bulbos se aprecia por la presencia de brotes y ojos.

LA UTILIZACION DEL FRIO ARTIFICIAL

UN FRIGORIFERO

Se puede decir que no hay actividad artificial no proporcionada beneficios.

El frío artificial se aplica en casi todas las industrias del

Hielo, Conservación de las Frutas,

dos, Flores, Leche, Manteca,

Quezos, Cerveza, Vinos, y en general

pueda alterarse con el

El FRIO ARTIFICIAL evita muchos peligros y como hay instalaciones de todos tamaños para los pequeños industriales.

PREPARE CON TIEMPO SUS ALMACIGOS DE FLORES

TU A L I D A D E S

CONSTRUYERÁ EL TRANQUE DE SAN LORENZO QUE REGARÁ 14 MIL HECTAREAS

ESTA NUEVA OBRA DE INGENIERIA DE GRANDES BENEFICIOS PARA LA RIQUEZA AGRICOLA DE ACONCAGUA



Paisaje de invierno

LOS FILOXERAS HAN APARECIDO EN MENDOZA Y SAN JUAN

ESTE PARASITO PASE LAS FRONTERAS, SUBSISTE; PERO HAY QUE TOMAR medidas enérgicas PARA IMPEDIRLO

forma alarmante por los diversos países del mundo, contándose en la actualidad sólo dos que aun no han sufrido la invasión de esa terrible plaga.

Chile es una de las naciones a las cuales hasta ahora no ha llegado esa epidemia, debido muy principalmente a las medidas que desde hace tiempo ha adoptado el Ministerio de Fomento por in-

termedio de los Servicios de Policía Sanitaria Vegetal y de los Servicios de Viticultura y Enología.

37 FOCOS EN ARGENTINA

En la semana última, nuestras Consules en la República Argentina comunicaron a nuestro Gobierno que en diversas provincias del país transandino, entre otras San Juan y Mendoza, se había constatado la presencia de 37 focos de filoxera, y que se hacían los

esfuerzos posibles para combatirla a fin de evitar que se propague a los viñedos cercanos.

EL PELIGRO SUBSISTE

El peligro, pues, de que aquel temido parásito llegue a nuestro país, subsiste ahora más que nunca, ya que de aquellas provincias, que tienen tantas comunicaciones comerciales con nuestro país, no sería raro que fueran enviadas plantas que vinieran contaminadas.

VARIAS PLANTAS QUEMADAS

Los Servicios de Policía Sanitaria Vegetal, por otra parte, ejercen una activa vigilancia para impedir por todos los medios a su alcance que pueda entrar a Chile

la filoxera. Hace poco fueron sorprendidas en Valparaíso varias estacas de vid que venían infestadas con ese parásito, plantas que fueron inmediatamente quemadas y sus cenizas echadas al mar.

CULTOR

ESFUERZO AL ENGRAN-
DO DE LA PATRIA

cuanto más puedas y cuidalos
que te rindan más grandes co-

ENTO AGRICOLA DE
LA NACION"

en tu ayuda.

V E S

ESTÁ EN LA CALIDAD DE LA
AGRICULTACION

la Sociedad Nacional de Agricultura
nuestros productos son absolutamente

SECA Y MUESO MORADO

MODELO DE VALPARAISO

CASILLA N.º 973

Agri.-X.

**Plantas sanas, robustas y resistentes de
ARBOLES FRUTALES
FORESTALES y
ORNAMENTALES**

CRIADAS EN TERRENO DESCANSADO

PIDA CATALOGO Y PRECIOS

Criadero "EL VERGEL"

— A N G O L —

Agri.-X.

TODO HOMBRE DE CAMPO DEBE SUSCRIBIRSE A NUESTRO SUPLEMENTO AGRICOLA

LITERATURA CAMPESTRE

DOMINGO

Por Carlos A.

La vieja abuela y las tías eran amorosas de todo lo que en el campo tiene sabor femenino: la leche gorda y olorosa para la quesería, las frutas tiernas para las jaleas y los dulces, la blanca lana de las ovejas que las mismas hilanderas y tejedoras del fundo transformaban como por un milagro los telares en refajos, alfombras, rebosos, frazadas multicolores, todo lo que el arte primitivo obtiene en manos sabias y ágiles de mujer, hacía el acervo de sus prolijidades.

En las cosas de hombre dejaban hacer al viejo mayordomo y a su favorito, Domingo el amansador.

Domingo fué mi maestro en las bizarrías huasas. Desde el arreo de trabajo, blandos los pellones, con el firme peñal a prueba de lazo tendido en bestias maestras para la hazaña, hasta la manera de usar la manta, casi atravesada, con una elegancia matonesca...

—Así, patrón, la espuela y el pie derechos. El animal bueno no necesita que lo claven. Que sueñe la rodaja nada más. El caballo que necesita sangre ya no es caballo. Un grito y apuntalarlo. Y que no dé la cola...

Las aristocracias huasas de Domingo necesitarían un tratado que algún día escribirá un cronista criollo...

¡Los cuidados de Domingo! Si compraba unas espuelas para uso del patrón, limaba las puntas primero que nada:

—La espuela no debe hacer cosquillas, porque el animal se pone rabioso. Y un caballo con la cola como plumero, sólo sirve para yegua suelta en las trillas...

—Con qué arte ensillaba el criollo!

—El lomo de la bestia, patrón, debe ser como la boca de una mujer, lisito, sin una herida. ¿Quién besa una boca malá?

Y allí iban sus manos prolijas rebucando la menor saliente del sudadero...

—Vea usted, patrón, la única vez que un "chuzo" me ha traído por las costillas fué porque yo no lo ensillé con mis propias manos. Apenas monté, el animal corcoveaba como un desesperado. Se ladeaba, cojeaba, no daba tranco a las derechas. Estuvo en un tris que no me disparara por la cabeza como a un gringo... Tuve que bajarme. Desensillé el caballo y viera usted lo que tenía sobre el lomo. Dos "trunfos" debajo del sudadero. Aquel cileño no lo aguantaba el "Moruno" porque yo lo había amansado, y era caballo que yo amaestraba para su padre de usted, el patrón viejo, que, caballo y caballero, no aguantaban pelos en el lomo...

Domingo reía con aquella filosofía rústica, mostrando los dien-



tas albisimos a pesar de los cincuenta años.

Ese era mi maestro de equitación huasa.

¿Quién como él tiraba el caballo a orilla de cerca?

¿Quién lo revolvía como un remolino, apuntalándolo en las espuelas y chicoteándolo en la tabla del cogote?

¿Quién era como él maestro en las gallardías de la topeadura?

A orgullo lo tenía. Desde muchas leguas a la redonda llegaban las peticiones de los hacendados d la comarca.

—Arrégleme el potrón, Domingo: lo que tú pidas...

El consentía a veces con desmayamiento...

—Haremos lo posible

Y era cuando el potrón valía la pena y no constituía un peligro para alguna competencia con los caballos de la hacienda. Porque eso sí que no: la caridad por casa.

...

Me tocó aquel año marcharme a la capital para seguir un curso universitario. Enamorado de las cosas del campo, visité fundos y criaderos. Aquellas razas no eran como las del fundo tejano. Allí los caballos regalones de Do-

mingo, obtenidos de la yeguada chúcará, eran del tipo criollo: sufridos, ágiles, vigorosos, de líneas agradables; pero de poca alzada. Yo, muchacho demasiado crecido para mi edad, amaba los caballos altos, de grande estampa, que causara impresión... Conseguí, en las vacaciones, llevarme un caballo de media sangre inglesa, de gran porte, mucho más alto que el caballo de mayor alzada del fundo.

Como es natural, aquel caballo distinto de los que yo había montado en el terruño, "Prince", como lo llamé, fué mi favorito. Hube de chocar con Domingo

ARBOLES FRUTAL

A la vista, ofrece el Criadero Corrial, en su local de ventas, situado en Alameda

Este Criadero garantiza sus variedades; porque el propietario toma parte en la injertación.

Arboles bien formados y bien sanos.

PRECIOS LOS MAS BAJOS DE TODOS LOS CRIADEROS
Variedades comerciales, tanto para el mercado interno, como la exportación.

Vivero: EN RENCA. - TELEFONO 87944 - CASILLA 1854.

FERMIN CO

SEMBREMOS SOLO TRIGO DE LAS VARIEDADES SELECCIONADAS

AGRICULTURA MUNDIAL

MUSTAPHA KEMAL ENSEÑA LA AGRICULTURA VISITA AL PRESIDENTE DE TURQUIA EN SU ESTANCIA AGRICOLA.

Una, el Ghazi sonrió; suavizase la Jureca de su mirada; convirtiéndose en hombre de mundo el hombre de Estado y nos pregunta cortésmente:

—¿A qué punto desea usted ir sobre la Mar de Mármara?
—¿A Mudania, si usted gusta?
—Contestó, sonriendo. Vamos a guiarle la ribera asiática del mar

trigo. Millares de ovejas pacen en la escasa yerba de las laderas, y dan alegremente sus rondas en los labores tractores y sembradoras importadas.

De acuerdo con las nuevas ideas nacionalistas, todos los trabajadores son de nacionalidad turca, hasta los mecánicos; pero los métodos de cultivo son tomados de

supervigila cada metro de riel que se coloca en la línea Angora-Sivas. Mustapha Kemal visita el dominio varias veces por semana para impulsar los trabajos. Cuando haya llegado a una plena prosperidad, lo donará a la República como modelo de cultura moderna.

Kemal ha dotado a la nueva Turquía, económica y políticamente, con la filosofía del "Cándido" de Voltaire: "Cultivemos nuestro jardín", cuya aplicación liberal hace el mismo. Inauguró los trabajos en la granja de Tchiflik con la pala en la mano y bajo un sol candente.

He acompañado al Presidente a su granja; tal vez soy hasta ahora la única persona extranjera que haya tenido tal ocasión. La cosa fué muy sencilla. Diez días de trajines para lograr una entrevista me valieron una promesa de que Mustapha Kemal Pachá me recibiría en su oficina cerca de la estación, con tal que en nuestra conversación no se hablara de política. Vi a Kemal por la primera vez en una sala de recepción, cubierta de pesadas sederías. Tiene 46 años; sus maneras son sencillas y despréndese de su persona un poderoso magnetismo. Al verlo, se comprende la fuerza de su persuasión.

Al principio me contestó con gran reserva a mis preguntas sobre futuras reformas en Turquía; desconfía sin duda de los periodistas. Cuando le supliqué que me mostrara su dominio que es un símbolo de la Turquía nueva, me contestó amablemente: "Vamos juntos".

Esperamos el trencito que conduce a la granja. A la izquierda de la estación extiendense los antiguos pantanos que hizo disecar el Ghazi. Distinguese a una legua

rio. "Ya no vive nadie en ese monasterio", me dijo el Ghazi. Hemos clausurado todos los monasterios para extirpar las supersticiones del país. Ya no llevan fez nuestros hombres ni velos nuestras mujeres; nuestros niños van a la escuela. Me siento satisfecho".

Subimos por fin al autocarril de la vía férrea, acompañados por su ayuda de campo y por su secretario, Tewfik Bey. Pasamos por campos sembrados y hacemos alto en una casucha convertida en buffet. La estación se llama Ghazi; fué en la sala de espera de esta estación donde el Presidente bailara con sus amigos hasta el alba con motivo de su inauguración. Tomamos en ella el café.

Construyense en los contornos que visitamos algunas viviendas de labriegos; en una de ellas se nos sirve una colación de pan sin levadura con leche cortada, que el Presidente saborea con delicia, y democráticamente.

"Hace sólo ocho meses que comenzamos los trabajos", dice el Presidente.

De regreso, en auto, a lo largo de la ruta de Tchiflik, pasamos facciones de centinelas, que llevaban kepi de khaki, que ha reemplazado al fez y al kalpak. En otros tiempos, en los del Califato, 5,000 hombres rodeaban el antiguo serrallo cuando el Sultán se trasladaba a la mezquita, sumido en un rincón de su carroza con las cortinas corridas.

El héroe de la revolución turca viaja en auto abierto, con los cabellos echados al viento, la mirada fija, algo sonriente y sin temer a la muerte ni a nada.

En un recodo del camino, que está actualmente en construcción, las ruedas del auto giran desesperadamente, enterradas en el barro; el coche se detiene y Mustapha Kemal da la orden, suspirando,

El cultivo de los campos en Turquía

y nos detendremos en ese punto en el cual la comisión inter-alizada y Mustapha firmaron el armisticio después de la guerra de independencia turca. No hay reliquias de la costa que se extiende ante nuestros ojos que no le recuerden el nombre de una batalla. Me indica entonces el desagradado del estanque y me dice: "He ahí los Dardanelos".

"Usted conoce el terreno". Sabes que aseguraron su defensa. Respondiendo afirmativamente con los ojos, y luego agrega con una sonrisa irónica: "Los estrechos están abiertos, como usted lo ve, pero en realidad están cerrados todavía."

Así es como se expresa: brevemente, en símbolos evocadores. Su mirada abraza desde esta altura una inmensa extensión del país; el punto en que nos encontramos domina un horizonte vasto, una triple cintura de montañas. Distinguese a lo lejos las crestas nevadas y más cerca las alturas sembradas de la altiplanicie anatólica. Es ésta una región ruda todavía que solamente suavizan los juegos de luz y de sombra, pero Mustapha Kemal se ha encanecido de hacerla fértil.

Extiendese su dominio más allá del horizonte, hacia el norte, oeste y sur; comprende unas diez mil hectáreas, 1,000 de las cuales están cultivadas. Por el este sigue la vía férrea casi hasta llegar a Angora; bosques de encina alternan con los sembrados de

los occidentales. Cultívase el trigo y se experimentará sobre otros cereales. Se necesitará tiempo para valorizar todo el dominio, pero se realizará el milagro mediante la resolución, capital y voluntad del dueño.

No es sólo la fantasía lo que induce a Mustapha Kemal a ocu-



Preparando el suelo

par sus ojos en su dominio; es más bien la clarividencia. Comprende que algún día tendrá que guerrear otra vez Turquía y que su defensa y su porvenir reside en su agricultura. Esta es la razón por qué acaba el Ghazi de liberar de impuestos a todos los productos del suelo. Hasta ahora pesaba sobre los habitantes de Anatolia la carga de los diezmos. Siendo agricultores en su 85 o/o, perdían toda iniciativa por el trabajo.

Muchas granjas de Anatolia se encuentran aún en un estado primitivo lamentable; los labriegos uncen todavía sus bueyes a arados de estilo bíblico. El Ghazi ha creado, a causa de esto, una granja modelo que sea al propio tiempo una escuela práctica de agricultura para los cultivadores que trabajan su dominio.

La agricultura se ha convertido en la preocupación personal del Presidente, así como la construcción de ferrocarriles es lo que interesa particularmente al primer Ministro. El Presidente ha controlado en persona las compras de plantas y de granos; de la misma suerte que Ismet Pachá

la antigua Angora en un nicho de la montaña a espaldas de sus defensas romanas; se extiende a sus pies la ciudad nueva con sus filas de blancas casas inconclusas, y más lejos un puñado de villas que forman el barrio de Djankaya. Divisase, sobre una cresta del oeste, la cúpula de un monaste-

de dar máquina atrás. Poníase el sol, que lanzaba sus postreros dardos inflamados sobre la ciudad de Angora. El Presidente se excusa y agrega, no sin cierto orgullo: "Todo está en reconstrucción actualmente en Turquía: los caminos, los ferrocarriles, las casas... y las cabezas!"



«La Rural» EX-FERIAS UNIDAS

YZQUIERDO
Y RODRIGUEZ
SOCIEDAD ANONIMA

Santiago - Chillán
Temuco

Propietaria de las más importantes ferias en las zonas ganaderas del país

CANADO DE CRIANZA, ENGORDA Y
EMBARQUE

AGP.—X.

Agricultor

QUIERE OBTENER BUENOS

POR SUS GANADOS,

EN LAS FERIAS DE LA

EL TATTERSALL

AGP.—

INFORMACIONES ECONOMICAS

HA REACCIONADO EL PRECIO DEL TRIGO EN LA ULTIMA SEMANA

ESTA CASI TOTALMENTE VENDIDA LA COSECHA DE CEBADA. — LOS FREJOLES SE MANTIENEN FIRMES Y DE ALZA. — LAS PAPAS HAN MEJORADO VARIOS PUNTOS. — CONTINUA EL INTERES POR COMPRAR PASTO, ALEFANTA Y...

La situación del mercado de productos ha sido favorable durante la semana pasada, habiéndose notado firmeza y alza en varios frutos del país de la última cosecha.

Damos a continuación las cotizaciones efectuadas entre el 1.º y el 5.º del presente mes, según nos informa la Feria Ureta, de esta ciudad.

TRIGO
El mercado reaccionó. Se han efectuado ventas a \$ 40.50, base Provi-

dencia.
Después de la fuerte baja que hubo hace pocos días en el exterior, ha subido un poco este cereal.

El jueves último se cotizó a 1.08 en Chicago a 39 s. en Liverpool y a \$ 8.90 en Buenos Aires, precios más

bajos que los que tenemos aquí.
Se cotiza el Florence a \$ 42 y el blanco del centro, de \$ 40.50 a \$ 41 los 100 kilos sin saco, en tierra Provi-

CEBADAS
Se estima que la cosecha está casi totalmente vendida, quedando pocos lotes por embarcar. La clase del país cervecera cerró a \$ 34; la de exportación a \$ 33 y la forrajera, de \$ 30 a \$ 31 los 100 kilos, con saco nuevo, base barrancas.

Lo mismo ocurre con la chevallier: queda muy poca. La de primera vale \$ 35, y la de segunda \$ 33 los 100 kilos, puesta en desvío Malecones.

FREJOLES
El mercado está muy firme. Se es-

tima que de los de exportación quedan muy pequeñas cantidades y que de los de consumo interno van a escasear.

He aquí las cotizaciones recientes:
Coscarrones, \$ 120.

Bayos, \$ 90.
Burritos, \$ 98.
Estos precios son por 100 kilos, con

saco, en bodega de Santiago.
Milagros, \$ 130.
Caballeros, \$ 120.

Cristales, \$ 130.
Arroces, \$ 140.
Triguillos, \$ 130.

Frutillas, \$ 80.
Araucanos, \$ 75.
Red Kidney, \$ 100.

Todas estas cotizaciones se entien-

den por los 100 kilos, con saco nuevo, base puerto, en envases de 40 a 60 kilos.

MAIZ
Ha seguido mejorando la situación de este grano, habiendo obtenido una alza de 4 puntos respecto del precio anteriormente publicado. Hay bastante demanda en el mercado.

Por el amarillo de la clase se ha pagado \$ 41 y \$ 42; por el colorado \$ 40 e igual precio por el Minnecota por los 100 kilos en Santiago.

PAPAS
También ha mejorado este producto y aumentado el interés por adquirirlo. Todas las partidas que llegan se colocan inmediatamente.

Las amarillas de primera calidad se

EL CONTROL A LA EXPORTACION TIENDE A PROMOVER EL COMERCIO HONESTO

MIRA AL AUMENTO DE LA PRODUCCION Y A LA CREACION DE TIPOS STANDARD. — TODOS LOS PRODUCTOS DE EXPORTACION DEBIDAMENTE CONTROLADOS.

El Gobierno ha sancionado el Reglamento General de la Ley sobre Control de Exportación.

Este cuerpo de disposiciones, como la ley que reglamenta, está inspirado en la necesidad de imprimir un rumbo nuevo, no sólo al comercio de la exportación, sino a la producción misma, para aumentarla y mejorarla.

Los cada día más complejos problemas del comercio, han orientado a los legisladores de casi todos los países hacia la conveniencia de organizar, mediante una reglamentación práctica, y en algunos casos hasta sancionadora, el sistema de comercio internacional. Y para la

mayor eficiencia de dichas reglas, se ha tenido en cuenta, así el interés colectivo, como el interés individual de las personas consagradas a esa actividad.

Por esta última consideración, el actual Gobierno ha mirado primordialmente la forma de ganar el prestigio de nuestros productos en los mercados extranjeros, cuidando al mismo tiempo de hacer una campaña de propaganda de dichos productos en tales mercados.

La enseñanza recibida en numerosos ensayos y la de países ya experimentados en el comercio exterior, aconsejaron al Gobierno adoptar, como primera medida, la standardización del producto y el sistema

de control oficial, que ha sido recientemente inaugurado.

El primer objetivo, o sea, el de standardizar el producto de exportación, obedece a un principio económico observado casi universalmente. Los países cuyo comercio constituye una rama importante de su economía, se han apresurado a exigir al productor, en virtud de ser un medio eficaz para el sostenimiento del mercado, tanto nacional como extranjero. Aún más, diversos Gobiernos se ahorraron reglamentar esa materia, porque los mismos productores, al examinar y ensayar sus ventajas, adoptaron espontáneamente la standardización.

Desde sus principios, se vió que el tipo standard de producto, al uniformar y mejorar la calidad de éste, cualidades unidas a una oferta

de control oficial, que ha sido recientemente inaugurado.
ta asegurada, era triplemente ventajosa, respecto del productor, del intermediario y del consumidor, lo que, en último término, se resolvía en beneficio de toda la colectividad, por cuanto a mayor volumen de negocios, se había de esfuerzos y dinero, más ganancias, menores costos y, en consecuencia, una mayor utilidad.

La segunda finalidad perseguida por el Reglamento, es la que tiende a asegurar la unánime adopción del sistema, a objeto de atenuar las prácticas del antiguo comercio, basadas en el engaño, no pocas veces.

Es así como las disposiciones reglamentarias hoy vigentes, señalan atribuciones a un nuevo organismo: La Inspección de Exportación, encargada de examinar los productos

EN EL EXTRANJERO se interesan por nuestros PRODUCTOS DE EXPORTACION

Ventajosas posibilidades que se ofrecen a nuestros productores — choapinos, artículos de greda, etc., tienen gran demanda

En el Departamento de Comercio del Ministerio de Relaciones Exteriores hay a disposición de los interesados todas las informaciones relativas a las siguientes oportunidades de negocios:

Alemania.— Un comerciante de Hamburgo, agente de compras de productos chilenos, desea relacionarse con exportadores de minerales, drogas, hierbas y cortezas, quillay, cera, miel de abeja, etc.

Brasil.— San Paulo, Representante de varios exportadores de vinos

franceses, desea prestar sus servicios, como comisionista, a los exportadores de vinos, frutas y conservas.

Cuba.— Una firma de esta plaza se interesa por representar a exportadores de importancia, en frejoles, ajo y cebollas.

Santa Fe (Isla de Los Pinos).— Un comerciante en naranjas y toronjas, ha manifestado deseos de ponerse en comunicación con importadores de frutas que tengan interés en comprar dichos productos.

Fosfato RHEINANIA

EL MEJOR ABONO QUE SE CONOCE. — LEY DE 32% EN ANHIDRIDO FOSFORICO SOLUBLE

No olvide usted que de la aplicación de un buen abono a sus siembras, dependerá directamente el mayor aumento de sus entradas.

Sembradoras "DEERING" al Voleo

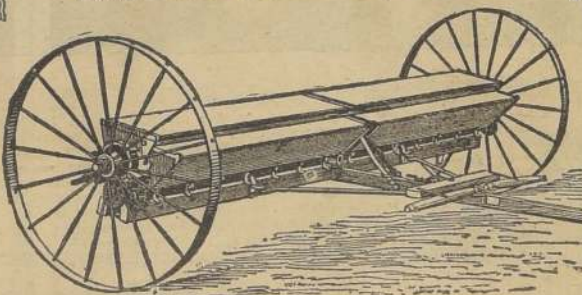

Economizan tiempo, trabajo y dinero

DESINFECTE SUS SEMILLAS CON:
USPULUN: para tratamiento por solución.
TILLANTINA: para tratamiento en seco.
y obtendrá buena germinación, plantas sanas y vigorosas, aumento en la macolla y mayores rendimientos.

Saavedra, Bénard & Cia. Ltda.
SOCIEDAD COMERCIAL

Agr.—X.

PULVERIZADOR «DEMING»



Acabamos de recibir una gran partida de Pulverizadores, en uso en el mundo con grandes arboledas frutales de Chile, en uso en Chile se está generalizando gran utilidad y economía.

Tenemos 12 modelos diferentes para todas las boledas.

Solicítese folleto a la

GRAN SEMILLERÍA

Du Belloy Lahaye

Puente 563.— SANTIAGO—Chile

LOS GALLINEROS BIEN AIREADOS SERAN SIEMPRE LOS MAS SALUDABLES