EDICION DE 28 PAGINAS

LA NACION

(EMPRESA PERIODISTICA "LA NACION" S. A.)

SEGUNDA SECCION

AGUSTINAS 1269. CASILLA 81 D. SANTIAGO DE CHILE. LUNES 26 DE AGOSTO DE 1946. PRECIO EN TODO EL P... UN P.

Triunfal recepción tributó Santiago al candidato Fernando Alessandri R.

Cien mil personas lo aclamaron a lo largo de la Avenida Bernardo O'Higgins, en medio de delirantes aclamaciones

El desfile adquirió contornos sobresalientes por la calidad y número de los manifestantes

El señor Alessandri, en brillante pieza oratoria, se dirigió a la muchedumbre concentrada en la Plaza Bulnes

La capital rubricó en forma magnífica la triunfal jira del candidato nacional

La recepción tributada ayer a la llegada del candidato nacional, señor Fernando Alessandri Rodriguez, después de su triunfal jira por el sur del país, culminó en una gigantesca manifestación de adhesión y entusiasmo que el pueblo de Santiago rindió al eminente ciudadano, siendo superado en todos sus aspectos los preparativos adoptados por la Directiva General de la Campaña Electoral.

Desde las primeras horas de la tarde, enormes muchedumbres de habitantes de todas condiciones sociales, y desde los más apartados sectores de la capital, se movilizaron para manifestar al señor Alessandri el más grande y emocionante de los actos públicos realizados este último tiempo en honor de un candidato a la Presidencia de la República.

Fué así como por las calles principales de Santiago circularon cientos de automóviles, camiones y diversos vehículos repartiendo propaganda y avisando por parlantes móviles la llegada y recepción al popular "Cachorro" Alessandri, como lo llaman sus más ardientes partidarios. La ciudad entera parece que participaba en el recibimiento. Todos los habitantes demostraban con vivas, gritos y motes callejeros el entusiasmo que animaba a los incontables manifestantes.

En incontenible entusiasmo la muchedumbre que recibió al abanderado nacional, señor Fernando Alessandri, escuchó los vibrantes discursos pronunciados en la Plaza Bulnes. Los millares de manifestantes reafirmaron su fe en el triunfo del eminente ciudadano que esperan llevarlo al solio de los Presidentes de Chile, por la voluntad cívica de todo un pueblo

El candidato Alessandri en los momentos en que usa de la palabra

Poco después de las 15 horas, logramos recorrer algunas calles de la ciudad, y pudimos constatar que no sólo los partidarios políticos, sino que también los simpatizantes independientes del candidato señor Alessandri, como llamados a una sola voz se organizaron en enormes grupos para salir con carros alegóricos hacia el centro de la capital, y muchos de esos vehículos fueron adornados artísticamente por manos femeninas, que esta vez también se quisieron asociar al entusiasmo de los ciudadanos electores, vehículos que provocaron la admiración de los millares de habitantes que asistieron a la recepción.

Un poco más tarde fueron aumentando las numerosas columnas de partidarios para organizarse en cada punto donde se les había asignado para recibir y brindar homenajes al candidato nacional.

La Avenida Bernardo O'Higgins parecía una sola columna de manifestantes, siendo casi imposible atravesar de una calzada a otra por la compacta masa de muchedumbre que se había apostado allí, a fin de avivar a don Fernando Alessandri.

LLEGA EL CANDIDATO A LA ESTACION ALAMEDA

A pesar de las terminantes instrucciones para entrar a la Estación Alameda, el recinto ferroviario se encontraba repleto de público.

Apenas se anunció la llegada del tren que traía a la comitiva y al Candidato, una muchedumbre de partidarios se avalanzó hacia la Plaza Argentina, en demanda de las puertas por donde podía salir el Candidato señor Alessandri. A Carabineros le era casi físicamente imposible contener el entusiasmo de los manifestantes.

Un solo grito irrumpió a través de los andenes cuando apareció la figura de don Fernando Alessandri, a quien vivaron durante varios minutos, mientras el Candidato recibía en primer lugar el abrazo de su padre, el eminente repúblico don Arturo Alessandri Palma, y luego después fué saludado por los dirigentes de los partidos que apoyan su Candidatura, entre ellos, el presidente del Partido Radical, don Florencio Durán, el presidente del Partido Liberal, don Oscar Urzúa, el Generalísimo de la Campaña, don Arturo Olavarría, el presidente del Partido Democrático, señor Carlos Cifuentes, y muchos otros dirigentes de organismos políticos e instituciones sociales independientes.

EL DESFILE HACIA LA PLAZA BULNES

Cerca de media hora demoró el Candidato para llegar a encabezar el desfile organizado en su honor, debido a las explosiones de entusiasmo de que se le hizo objeto al abandonar la Estación Alameda.

Ya empezaba a oscurecer cuando el coche en que viajó el señor Alessandri se puso en movimiento para dirigirse en triunfal desfile hacia la Plaza Bulnes.

Miles y miles de ciudadanos apostados en la aceras y calles adyacentes, durante todo el recorrido aclamaron delirantemente al Candidato señor Alessandri. El desfile era lento, debido a las constantes irrupciones del público hacia la Avda. B. O'Higgins.

Los manifestantes organizados para el desfile, formados en una gruesa columna y portando cientos de miles de banderas, estandartes y antorchas marcharon al paso de canciones e himnos que con voz enronquecida vivaban al Candidato del Triunfo.

Cerca de tres horas duró el paso del desfile y no menos de cien mil ciudadanos rindieron a su paso por la Avda. B. O'Higgins su más fervorosa adhesión a la Candidatura del brillante profesor y distinguido senador.

DIRIGENTES Y COMITIVA SEGUROS DEL TRIUNFO

A pesar del enorme despliegue de fuerzas, la nerviosidad y entusiasmo a la llegada del Candidato, pudimos entrevistar brevemente a algunos de los integrantes de la comitiva que acompañaron al Sr. Alessandri, y dirigentes de la Campaña, quienes nos manifestaron su optimismo respecto a los resultados electorales para dicha Candidatura en los comicios del 4 de septiembre próximo. algunos de ellos nos expresaron que era incontenible el triunfo de su abanderado, debido a las adhesiones de numerosas fuerzas que no estaban consultadas entre los partidarios del señor Alessandri, como también por la sincera y enorme masa de ciudadanos que concurrieron en todos los pueblos a proclamar al Candidato de las fuerzas de orden y distante de los extremismos ideológicos.

OPINION DEL GENERALISIMO DE LA CAMPAÑA

También logramos escuchar las emocionadas declaraciones del Generalísimo de la Campaña, don Arturo Olavarría Bravo, quien más o menos dijo lo siguiente: "He participado en varios comicios electorales en mi patria, y puedo anticipar que, dados los caracteres de ésta, estoy seguro que la Candidatura del señor Alessandri será coronada por el triunfo en las urnas el día de la elección, donde el pueblo, como en este día de recepción, sabrá elegir al hombre que el futuro de Chile necesita".

LAS FUERZAS DEL RADICALISMO EN ESTA CAPITAL

Durante el desfile y manifestación en la Plaza Bulnes, anotamos la espléndida organización y disciplina demostrada por las fuerzas radicales democráticas de Santiago, que viene a ser un desmentido elocuente a las aseveraciones llenas de falsedades propaladas por los elementos extremistas.

Los dirigentes provinciales e integrantes de las asambleas de las diez comunas del primer Distrito, con todos sus efectivos, y delegaciones de todos los organismos del partido de la provincia, formaron una legión de varias cuadras, que rindieron lealmente su adhesión al abanderado de la democracia, del orden y del progreso, encarnado en el nombre del ciudadano señor Fernando Alessandri Rodriguez.

EN LA PLAZA BULNES

Apenas el Candidato llegó a la plaza Bulnes, tomó colocación en la tribuna ubicada al lado del monumento a Manuel Bulnes, sitio desde el cual presenció el enorme desfile de sus partidarios y simpatizantes, que mencionamos anteriormente, repitiéndose esta vez las calurosas y constantes manifestaciones de entusiasmo de su llegada.

Una vez terminado el desfile, y ordenada la muchedumbre frente a las tribunas, se dió comienzo al acto oficial de proclamación pública del Candidato señor Alessandri.

LOS ORADORES

En primer término usó de la palabra el presidente del Partido Radical, Senador don Florencio Durán, quién fué saludado con vibrantes aplausos de sus partidarios y mueras al CEN radical.

El señor Durán, en una ponderada alocución, se refirió al alto significado de la Candidatura que apoyaban todas las fuerzas de su partido, a excepción de algunos antipatriotas que querían la instauración en el país de un Gobernante manejado por consignas extranjeras. Recalcó que dado el apoyo recibido en todo el país, el nombre del señor Alessandri era en realidad la candidatura de la Victoria para todos los chilenos conscientes y honrados.

Luego habló don Arturo Olavarría, Director General de la Campaña, quién se refirió en términos precisos y entusiastas, para anunciar que el señor Alessandri contaba con una mayoría incontenible de votos para llegar a ocupar el solio de los Presidentes de Chile.

DISCURSO DEL SEÑOR ALESSANDRI RODRIGUEZ

La enorme multitud que se concentró ayer en la Plaza Bulnes para recibir al Candidato a la Presidencia de la República, senador don Fernando Alessandri Rodriguez, tributó una prolongada ovación al Candidato al iniciar su transcendental discurso presidencial.

El abanderado del Frente Nacional Democrático, senador Alessandri, empezó su magistral pieza oratoria, agradeciendo la recepción que le tributaba el pueblo de Santiago, manifestación que, según el Candidato, era parecida por sus dimensiones y su entusiasmo, a las que se le habían tributado en todas las ciudades que visitara en el sur del país.

Dijo el señor Alessandri que en su jira presidencial no había ofrecido nada que no pudiera cumplir, porque la ciudadanía se encontraba hastiada de ofrecimientos que jamás se habían realizado.

NO PREDICA EL ODIO

Tampoco —dijo el Candidato— he predicado el odio ni la agitación demagógica; sólo he llamado a mis conciudadanos a la fraternidad, a la solidaridad, a la paz, para que podamos resolver, unidos, los graves problemos que pesan sobre la Nación.

Prosiguiendo en el desarrollo de su discurso, el señor Alessandri, reiteró sus anteriores declaraciones en el sentido de que se hacía necesario crear un Tribunal Superior que juzgara aquellos actos del Primer Mandatario que fueran considerados atentatorios a los preceptos de las leyes fundamentales, como asimismo para defender a los funcionarios que fueran injustamente acusados.

No podemos continuar con esta absurda situación— agregó— en que funcionarios probos y correctos no tengan defensa alguna. El primer deber de un Gobernante es cumplir las leyes, único procedimiento que garantiza la estricta observancia de ellas.

Como Jefe del Estado— afirmó rotundamente el abanderado del Frente Nacional Democrático— seré un esclavo de la Ley y la Justicia; pero, al mismo tiempo, no permitiré que ellas sean vulneradas, ni por los de arriba ni por los de abajo.

Sólo a la sombra de respeto de los preceptos constitu-

(PASA A LA PAGINA 19)

ORDEN DEL DIA COMUNISTA

El Comité Central del Partido Comunista, ha impartido órden expresa a sus afiliados de Santiago de concurrir hoy a la recepción del candidato del Partido Conservador, Dr. Cruz Coke.

La asistencia debe verificarse sin banderas del Partido ni ninguna otra insignia que revele la identidad partidista de los manifestantes.

Esta órden obedece a la finalidad de producir una idea falsa respecto de los elementos populares que acompañan al Candidato Conservador.

La columna de manifestantes a su paso por la Avenida Bernardo O'Higgins

LAS DAMAS EN LA RECEPCION A DON FDO. ALESSANDRI

Digno de un comentario especial, es la participación entusiasta de las damas en la recepción y desfile realizado ayer en honor del candidato señor Alessandri.

Tanto en la presentación de carros alegóricos como en la formación de legiones femeninas, las damas pertenecientes a los partidos Liberal, Radical, Democrático, Agrario-Laborista, y de otras entidades políticas y sociales, dieron la nota simpática llena de esperanza para el candidato señor Fernando Alessandri Rodriguez.

Todas ellas colaboraron entusiastamente a que la manifestación saliera de los moldes masculinos, y que dicho acto tuviera también un sentido social y humano, ya que la mujer chilena debe participar activamente en los destinos de la patria.

EN LA EMBAJDA DE URUGUAY.-

El Embajador del Uruguay y señora de Pena, y algunos de los invitados a la recepción que ofrecieron ayer, en celebración del Día del Uruguay. Esta reunión alcanzó los caracteres de un brillante acto social y diplomático.

MANIFESTACION DE DESPEDIDA A DON MARTIN BUNSTER.—

Con motivo de su viaje al extranjero la Sociedad Chilena para el Estudio de la Educación, ofrecerá a don Martín Bunster, presidente de dicha entidad, una manifestación de despedida que se efectuará el próximo jueves 29, a las 18 horas.

Para informes y adhesiones, se ruega dirigirse al teléfono 86533.

MISAS.—

Hoy lunes 26, primer aniversario del fallecimiento de la señora Mercedes Rivas de Subercaseaux, se dirán misas por el descanso de su alma en la Paroquia de la Veracruz, a las 9 y 10.30 horas.

BAUTIZO.—

Ha sido bautizada María Angélica, hija del señor Rafael Valdés Balmaceda y de la señora Carmen Guilisasti de Valdés. Fueron sus padrinos el señor Octavio Errázuriz Letelier y señora Virginia Guilisasti de Errázuriz.

ALMUERZO DE AMISTAD EN EL CIRCULO ESPAÑOL.—

El pxmo. sábado, a las 13 horas, tendrá lugar en los salones de la institución hispana, el "Almuerzo de Amistad" del corriente mes, que como se ha informado está dedicado a las señoras esposas de los asociados del Circulo Español.

Las adhesiones se reciben en las oficinas del Club, hasta el viernes 30.

MANIFESTACION.—

Ayer, se efectuó en los comedores del Estadio Militar, la manifestación que el personal de Tasadores de los Servicios Prendarios ofreció a don Miguel Burgos Sepúlveda con motivo de su designación como Jefe del Almacén de Ventas de esos Servicios, nombramiento que ha constituido uno de los actos de justicia del actual Gobierno, y de reconocimiento a uno de los servidores más antiguos de esa repartición. Entre la numerosa concurrencia que asistió a la manifestación, pudimos destacar al Secretario del Ministro del Trabajo, señor Viluz, y a representantes de la prensa. Hicieron uso de la palabra, aparte de algunos compañeros de trabajo del festejado, el Secretario del Ministerio del Trabajo, señor Viluz; el ex Tasador de la Caja, Sr. Otto Waak; el presidente de la Asociación de Tasadores, señor Carlos Gil Mujica, don Santiago Rossetti; el ex contador de la Inspección de Casas de Préstamos de Valparaíso, don Roberto Sánchez Bolaños, y otros. Cerró la manifestación el festejado, quien en elocuentes frases hizo una exposición de las conquistas alcanzadas por el gremio de Tasadores, y del resultado de la última petición presentada por los Prendarios, que ha tenido una buena y justiciera acogida de parte del Gobierno, disertación que fué interrumpida varias veces con nutridos aplausos de parte de los asistentes.

NACIMIENTO.—

Ha nacido Leonidas Manfredo, hijo de don Mario Mayol y de la señora Yolanda Durán de Mayol.

BELLAS ARTES.—

EXPOSICION DE MARGOT AN DER FUHREN DE WYSS

Circula la siguiente invitación: "Margot an der Fuhren de Wyss saluda atentamente a usted, y tiene el honor de invitarle a la exposición de sus cuadros, que se efectuará en la Sala del Ministerio de Educación, en Alameda Bernardo O'Higgins N.o 931, desde el 26 de agosto hasta el 7 de septiembre de 1946, de 10 a 12.30 horas y de 16 a 20.30 horas.

MUSICA

LA PROXIMA TEMPORADA LIRICA

No creemos pecar de exagerados, al decir que el comentario general en torno al elenco y repertorio de la próxima Temporada Lírica Oficial, y que hemos dado a conocer en ediciones anteriores, es magnífico. Puede decirse, sin temor de incurrir en un error, que en líneas generales, será superior la temporada que se realizará en nuestro Teatro Municipal, a la que se ha venido desarrollando en los Teatros Colón de Buenos Aires y Municipal de Río de Janeiro. Los entendidos en ópera, aquellos que han venido concurriendo desde hace más de cinco lustros a las veladas líricas del Teatro Municipal, unánimemente opinan que ésta habrá de parangonarse con las mejores que se han hecho, ya que la calidad de los cantantes, maestros y el regisseurs, cuyos nombres ya nuestros lectores conocen, son una garantía de la forma espléndida en que será presentada cada obra.

Hay algunas óperas, como Fedora, Werther, Baile de Máscaras y Adriana Lecouvrer, respectivamente, que no se repusaban desde hace muchos años, entre nosotros, por falta absoluta de cantantes para poder representarlas dignamente dadas las dificultades de todo orden que encierra su interpretación. Felizmente, ahora, tendremos la oportunidad de verlas presentadas en forma que harán pasar al verdadero amante del género lírico, horas de gratísima emoción artística.

La actuación de los grandes elementos que vienen de fuera, unidos a los mejores de los nacionales; la preparación a que están sometidos los coros y la participación de la Orquesta Sinfónica de Chile, y el ballet de la Escuela de Danzas que dirige Ernst Uthoff, son garantía cierta, de que estamos en vísperas de presenciar una de las temporadas líricas más completas de que haya recuerdo desde hace muchos años.

EL CONCIERTO SANDOR

Ya en el pasado año, en el Teatro Municipal donde se ha vuelto a presentar ayer, pudimos apreciar sus condiciones pianísticas en obras vertidas en diversos géneros y escritas por autores antiguos y modernos. Hoy, como entonces, se muestra intuitivo y dominador de una vigorosa técnica instrumental. Toca sin amaneramiento, logrando sus mejores trabajos artísticos en piezas del acervo clásico y romántico.

Mayores detalles acerca de sus ejecuciones no podemos dar en esta oportunidad, porque si bien se notaron en ellas ciertos errores de fondo, no fué por culpa del pianista, sino del mal instrumento puesto a su disposición para que desarrollara el programa.

Un teatro tan importante como nuestro Municipal, debiera tener un piano de concierto digno de tal escenario y de acuerdo con la categoría de los ejecutantes que con tanta frecuencia nos visitan.

A. A.

La Patria necesita de sus hijos, y el Patronato Nacional de la Infancia salva hijos para la Patria. 6 de Septiembre.

¿Está usted satisfecho de su sonrisa?

DE CADA CINCO PERSONAS ¡CUATRO NO LO ESTAN!

Los dientes blancos y relucientes— resultado de la buena salud y del cuidado diario de la boca— son el complemento de la belleza y de la personalidad. Es triste confesar, sin embargo, que de cada cinco personas que sonríen, ¡cuatro no están satisfechas de su sonrisa!

Pero usted puede ayudar a la Naturaleza a conservarle la dentadura en todo su esplendor, cepillándose los dientes diariamente, y dándose masaje en las encías al mismo tiempo con el dentífrico FORHAN'S para las encías.

El dentífrico FORHAN'S contiene una substancia astringente, fórmula del eminente periodontólogo Dr. R. J. Forhan, y está expresamente preparado para limpiar y embellecer los dientes combinado con el masaje.

Visite a su dentista con frecuencia. Cepíllese los dientes diariamente con el dentífrico FORHAN'S y dése masaje en las encías con él. Luego, sonríase sin temor.

"LA CASA UTIL"

LE ARRIENDA LA TENIDA QUE USTED NECESITA PARA

Matrimonios, comidas, bailes, lutos — Trajes de Primera Comunión, niños y niñas.

LOZA — SERVICIO — ALFOMBRAS Y CORTINAS.

SAN ISIDRO 618 - FONO 74726

EN EL HOTEL CARRERA.—

La Standard Oil Company ofrecerá el próximo viernes, un cocktail en este Hotel para celebrar el 5.o aniversario del Repórter Esso.

—A la señorita Alicia Rojas Wolf y al señor Mario García Reyes Sánchez les será ofrecido el sábado 31, un cocktail con motivo de su próximo matrimonio.

—La señorita Cristina Pachenino Antillo, con motivo de contraer próximamente matrimonio, será agasajada por un grupo de sus amigas, que le ofrecerán el sábado 7 de septiembre una manifestación en este Hotel.

Tea-Bridge a beneficio del Ropero del Hospital de Niños "Roberto del Río".—El Hos Hospital de Niños "Roberto del Río" tiene organizado un Ropero, que es dirigido y mantenido por las señoras de los médicos que trabajan en dicho Hospital.

Con el fin de allegar fondos para atender en mejores condiciones este Ropero, este grupo de señoras ha organizado un tea-bridge, que se llevará a efecto el 8 de octubre en este Hotel.

Sea generosa ayudando a mantener esta obra. Reserve su mesa dirigiéndose a las siguientes personas: Luz Heins de Johow, fono 40315; Amanda Roldán de Infante, fono 64695; Irene Frei de Cid, fono 67892; Rudi García de Otte, fono 69756 y Gabriela Echeverría de Noe, fono 40188.

IN MEMORIAM.—

Hoy, segundo aniversario del fallecimiento de don Andrés Jorquera Tapia (Q. E. P. D.) se dirá una misa por el descanso de su alma en la Parroquia Santa Teresita, a las 8.30 horas.

DON ADOLFO BULTO GORGA.—

Falleció en Antofagasta el conocido miembro de la colonia catalana, don Adolfo Bultó Gorga, vinculado a conocidas familias de Concepción, Chiguayante y Santiago.

El extinto había llegado a Chile desde Barcelona (España), su ciudad natal, desde muy joven, habiendo conquistado en esta ciudad las simpatías de cuantos le conocieron.

VIAJEROS.—

Se han dirigido a Buenos Aires: señora Olga Briceño; señores Pedro Arteaga Parro, Eliseo Leyton, Juan Marcó y señora; señora Judith Aldunate de González.

—Han llegado del extranjero: señora Ema K. de Bohn; señoritas Ernestina Saavedra Rojas, Ingri Hindichsen R.; señores Gregorio Díaz Boonen, Manuel Duch Salas, Luis Hernández Gallardo, Luis Contreras Ríos, González Bustos, Hugo Sievers y señora; señorita Sonia Sepúlveda Jaramillo, el doctor Millán Arrate.

—A Talca, los señores Roberto Contardo Donoso, Alfonso Parot Silva y Gabriel Jordán Jordán.

—A Molina, el señor Horacio Parot Rodríguez y señora Cristina Medina de Parot.

—A su fundo La Granja, el señor Jorge Vergara Garcés.

—A Angol, el señor Juan Alberto de la Maza Larenas.

MATERNIDAD "LUISA KAPLAN"

ARTURO PRAT N.o 139
TELEFONO: 83128
PERMANENTE
SERVICIO MEDICO

BRITISH BROADCASTING CORPORATION

Lunes 26 de agosto de 1946

Hora chilena

de 12.00 a 12.30	
21.75 megs.	13.79 mts.
de 18.00 a 19.00	
15.07 megs.	19.91 mts.
de 18.00 a 23.30	
12.04 megs.	24.92 mts.
9.41 megs.	31.88 mts.
de 19.00 a 23.45	
7.28 megs.	41.21 mts.

13.00 Boletín de Noticias.
13.15 Radio Gaceta. (Repetición)
19.00 Resumen de Noticias.
19.07 Resumen del programa de hoy. Prólogo musical.
19.15 Grabaciones de ritmos de baile (1.a parte).
19.30 Comentarios por Harold Nicholson.
19.45 Grabaciones de ritmos de baile (2.a parte).
20.00 Resumen de Noticias.
20.07 Revista de la prensa británica.
20.15 Recital de violoncello por Haydn Rogsraon.
20.30 Dramatización: Historia del teatro inglés "La escuela del escándalo", de Sheridan.
20.45 Recital a dos pianos por René Pugnet y Tony Fones
21.00 Hora exacta de Greenwich Boletín de Noticias.
21.15 Comentarios sobre Alemania.
21.30 La Orquesta Sinfónica de la BBC, dirigida por Maurice Miles, en Obertura Prometheus", de Beethoven; "Whythornes Shadow" de Moreau, y "Concierto para piano"., en Sol de Mozart
22.15 Radio Gaceta.
22.30 Calendario musical.
23.00 Boletín de Noticias.
23.15 Comentarios por Harold Nicholson. (Repetición).
23.30 Grabaciones de ritmos de baile (Rep. de la 1.a parte)
23.45 Dramatización: Historia del teatro inglés.
24.00 Grabaciones de ritmos de baile. (Repetición de la 2.a parte).
0.15 Boletín de Noticias.
0.30 Revista de la prensa británica. (Repetición). Epílogo musical. Resumen del programa para mañana. Himno Nacional
0.45 Fin de la transmisión.

MATRIMONIOS.—

Han concertado su matrimonio:

Don Alfonso Echeverría Yáñez con la señorita Carmen Tortello Escribano.

Hicieron la visita de estilo, don José Rafael Echeverría Larraín y señora María Flora Yáñez Echeverría.

—Don Gastón Ipinza A., con la señorita Sylvia Benítez V.

—Don Sergio Delpino Devoto con la señorita Eliana Allú Schirmer.

DON DANIEL CONTARDO CHAVARRIA.—

Tras breve enfermedad ha fallecido este caballero en Viña del Mar. Católico fervoroso, miembro activo de instituciones de caridad, deja el señor Contardo en Valparaíso y en el vecino balneario hondo vacío.

Cerca de 40 años sirvió puestos de gran responsabilidad en la Compañía de Cervecerías Unidas, la cual lo había jubilado en pago de servicios sobresalientes que prestó a la empresa en Santiago y Limache. Su muerte afecta a las familias Contardo Chavarría, Contardo Aldunate, Infante Contardo y otras.

MATINEE INFANTIL.-

Asistentes a la matinée infantil ofrecida por Sergio Rivera Rojas, a un grupo de sus amiguitos, con motivo de su cumpleaños

INFORMACIONES CABLEGRAFICAS

Segundo milenio de a invasión de César a Islas Británicas

DEAL, (Inglaterra).— 25 (UP). — Una tormenta obligó a abandonar hasta el domingo próximo, el acto conmemorativo del 2,000.o aniversario de la primera invasión de Gran Bretaña por Julio César, que tuvo lugar el año 55 antes de Cristo.

Voto de confianza recibió De Gasperi

ROMA, 25 (U. P.)— El Premier italiano Alcide de Gasperi, después del informe de tres horas que presentó anoche a su gabinete sobre su trabajo en París, recibió un voto unánime de confianza.

Explicó a los 18 ministros que había solicitado una postergación de la cuestión de Trieste en la conferencia de París, debido a la dificultad de encontrar una solución, y para iniciar negociaciones directas con Yugoeslavia. Encontró oposición de parte de los comunistas, pero finalmente los convenció.

Bélgica manifestó disgusto a España por fuga de Degrelle

SAN SEBASTIAN, 25 (UP.)— El Barón de Thier Encargado de Negocios de Bélgica, ha visitado al señor Sartorios, Subsecretario subrogante del Ministerio de Relaciones Exteriores de España, exponiéndole verbalmente el disgusto y la sorpresa de su Gobierno por el procedimiento seguido en el asunto de León Degrelle.

El Subsecretario mencionado no tuvo nada que añadir a la nota del Gobierno español, afirmando que Degrelle había ya abandonado el territorio de España. El barón de Thier dejó entender que esperaba las instrucciones de su Gobierno para hacer una protesta formal.

Choques armados en Tesalia y en el norte de Grecia

ATENAS, 25 — (UP) —Se han registrado numerosos choques armados desde Chalkidiki a la región del Monte Vermion, en Tesalia, y en el norte de Grecia, y se informa que trece personas fueron muertas, cuando los izquierdistas ocuparon un puesto de policía en la península de Chalkidiki.

Informaciones llegadas anoche decían que una banda de 150 hombres ocupó el puesto de policía en Varvara, y que hubo trece muertos cuando la policía trató de recuperarlo. La policía recibió refuerzos, y anoche seguía una enconada batalla.

En Tesalia 22 bandidos y 7 gendarmes murieron, y 13 gendarmes fueron tomados prisioneros en una batalla. En Amfissa murieron tres gendarmes y un bandido en otro choque.

Avión con nazis de España arribó sin novedad a Stuttgart

FRANCFORT, 25 — (UC)— En la Jefatura de Aviación, se ha informado que el avión especial en el cual han venido desde Madrid quince alemanes nazis, a requerimiento de los Gobiernos aliados, aterrizó ayer en Stuttgart.

Por todas partes las bases aéreas de la Europa occidental circularon ayer avisos de urgencia, ante la noticia de que el avión se había extraviado de su ruta, sin que se tuvieran noticias del mismo durante 24 horas.

Seriamente enfermo madre de Montgomery

LONDRES, 25 — (U. P.)— Se informa que la madre del Mariscal Montgomery, está seriamente enferma, a consecuencia de un ataque al corazón, sufrido en su casa de New Park, en Donegal, Irlanda.

Había sido visto en Francia, volando sobre Lyon, y luego desde allí se perdió su ruta. El avión finalmente aterrizó en un aeródromo adjunto del fijado, y sus ocupantes alemanes fueron trasladados al campo de internamiento de Rohenaspery.

EMISIONES EN CASTELLANO DESDE ESTADOS UNIDOS

WCRC	21.57 meg.	13 metros	19.00 a 20.15 hrs.	
	9.65 meg.	31 metros	20.30 a 1.00 hrs.	
WNBI	17.78 meg.	16 metros	19.00 a 2.00 hrs.	
WRUS-WRUA	15.35 meg.	19 metros	20.30 a 24.00 hrs.	
WLWK	15.25 meg.	19 metros	19.00 a 2.15 hrs.	
WLWS-1	15.20 meg.	19 metros	19.00 a 24.00 hrs.	
WLWO	11.79 meg.	25 metros	20.30 a 2.15 hrs.	
WCBN	11.83 meg.	25 metros	19.00 a 2.00 hrs.	
WRUL	11.73 meg.	25 metros	20.30 a 1.00 hrs.	
WLWS-2	11.71 meg.	25 metros	19.00 a	
WGEO	9.53 meg.	31 metros		

LUNES

19.00 NOTICIAS.
19.15 Salón de Concierto.
19.30 El juego de hoy: Beisbol.
19.45 La hora del vals.
20.00 NOTICIAS.
20.10 Comentaristas norteamericanos
20.15 Problemas del Lejano Oriente.
20.30 Chucho Martínez Gil y Orquesta Panamericana.
21.00 NOTICIAS.
21.05 Panorama internacional — Vicente Tovar: Comentario sobre NU.
21.15 Música.
21.30 Esta tierra y sus hombres
21.45 Jazz americano con comentario.
22.00 NOTICIAS.
22.05 Roberto Unanué — Comentario sobre NU.
22.15 La Orquesta Panamericana
22.30 Habla Rodríguez Fernández
23.00 EL MUNDO DESDE NUEVA YORK CITY.
23.30 Música.
24.00 NOTICIAS.
0.15 Actualidad internacional.
0.30 Hora de la familia
1.00 NOTICIAS.
1.15 Esta tierra y sus hombres
1.30 La Orquesta Cuadrilátero
2.00 NOTICIAS.
2.10 Comentaristas norteamericanos
2.15 La Orquesta Panamericana
3.00 Fin de la transmisión.

LA NACION

Santiago de Chile, lunes 26 de agosto de 1946

EN DEFENSA DE LA SALUD

No en una sino en múltiples ocasiones se ha hecho notar la necesidad de establecer un estricto control sobre la venta de diversos artículos comestibles y, más aún, sobre la fabricación misma de éstos.

Con alarmante frecuencia se presentan casos de personas que son víctimas de intoxicaciones debido al mal estado en que se expenden conservas, fiambres, dulces, etc, que llegan al mercado sin haber sido sujetos a ninguna revisión en resguardo de la salud de los consumidores.

Es sabido también que existen en la Capital muchas fábricas que funcionan en lamentables condiciones de higiene, no sólo en lo que a local se refiere, sino que a la falta de aseo de las mismas personas que en ellas trabajan sin certificado sanitario alguno.

En las inmediaciones de los mismos colegios podrán observarse con frecuencia crecido número de venteros que ofrecen golosinas a los escolares fabricadas a base de colorantes y otros elementos nocivos, sin que nadie se preocupe de ejercer una vigilancia sobre esos comerciantes cuyas actividades producen estragos en la salud de la población infantil que a la salida de sus clases compra cuanto se le ofrece, sin preocuparse de su procedencia.

Ante esta situación, la Dirección Central de Sanidad, por intermedio de su Departamento de Alimentación, ha tomado algunas medidas que vendrán a remediar este estado de cosas. Se ha empezado a efectuar un sistema de visitas periódicas no sólo a las fábricas de estos artículos, sino que también a los negocios en que se expenden, como restaurantes, fuentes de soda, almacenes y provisiones de los barrios, etc.

Los funcionarios de sanidad realizarán en estas visitas una misión educativa entre fabricantes y comerciantes, instruyéndolos sobre normas de higiene para la elaboración y venta, y dándoles a conocer muchos factores que no deben descuidarse, por ningún motivo, dentro de sus actividades, en resguardo del prestigio de sus respectivos establecimientos y de la salud del público, que es el directamente afectado con las deficiencias que se trata de corregir.

El control de los artículos comestibles debe efectuarse constantemente y en forma que los que intervienen en su elaboración y los que los distribuyen sepan que siempre hay sobre ellos una vigilancia estrecha que hará posible sancionar a los que se manifiesten reacios a cumplir con las disposiciones sanitarias correspondientes.

La iniciativa de la autoridad sanitaria tiene una importancia suma, y si esa labor se mantiene en forma efectiva, como lo esperamos, y como son sus propósitos, se podrá llegar a establecer un control que asegure a los consumidores la buena calidad de muchos productos que han estado entregándose al mercado sin la intervención de quienes deben conocer de las condiciones y procedimientos que se emplean en su fabricación.

Escuela de Artes Gráficas

El Consejo de la Caja Nacional de Empleados Públicos y Periodistas ha tomado un acuerdo que beneficiará de modo directo y efectivo a la industria gráfica del país. Con elevado criterio, ha decidido la inversión de cinco millones de pesos en acciones de la Sociedad Constructora de Establecimientos Educacionales, con el objeto de que se edifique un moderno local para la Escuela de Artes Gráficas. La labor que desarrolla esta Escuela ha sido elogiosamente comentada, y la eficiencia de los elementos egresados de ella está siendo probada constantemente por los diferentes talleres de la capital y provincias. Se ofrece por el establecimiento una profesión importante, y hoy muy bien remunerada, a elementos jóvenes que van a llevar a la industria los últimos conocimientos en la materia y un espíritu animoso que van a ser factores de éxito en sus futuras actividades.

En el plantel mencionado se forma al personal técnico que trabaja en la industria gráfica. La tarea que se realiza en las linotipias, prensas, talleres de fotograbados, etc., requiere una cuidadosa especialización de quienes tienen la responsabilidad de tan delicada labor. Se trata de enseñar y adiestrar al obrero que manejará las máquinas, de tornarlo experto en sus actividades. En otras palabras, la Escuela de Artes Gráficas posibilita que el trabajador de la imprenta se perfeccione en el taller industrial mismo, sino que llegue a él habiendo ya aprendido un oficio y reforzado sus aptitudes naturales con las enseñanzas de sus profesores, quienes conocen el asunto y tienen una larga práctica en esas labores.

El gremio gráfico es importante de la Sección Periodistas de esa Caja de Previsión. Superior ese organismo tan elevada suma, en verdad se ha hecho de manera muy efectiva al progreso técnico de los obreros que trabajan en las imprentas. Como además se impulsa una enseñanza de carácter general, también se propende a levantar el nivel cultural de ellos.

Se sabe que ha tomado la Escuela de Artes Gráficas, las mismas que precisaban para su funcionamiento, la necesidad la construcción de un edificio apropiado para contar con todas las condiciones para el objeto a que va a ser destinado, y con todo, a la vez, las exigencias futuras de esa Escuela.

De otra parte, las acciones de la Sociedad Constructora de Establecimientos Educacionales reditúan un ocho por ciento de interés anual y están afectas a una serie de facilidades en cuanto a pago de impuestos. En otras palabras la Caja ha hecho una fructífera inversión, junto con favorecer de modo muy positivo a quienes son sus imponentes. Por eso el acuerdo que someramente examinamos, ha merecido general aprobación.

Ayuda para la Escuela de ciegos y sordo-mudos

Las grandes obras adquieren con la distancia su verdadera dimensión. Decimos esto a propósito de la labor que la Sociedad de Cooperación de la Escuela de Ciegos y Sordo-Mudos de Chile presta a los alumnos de este plantel, que por su naturaleza debe ser considerado como el más digno de ayuda y de estímulo.

Lejos de la capital, en donde con dificultades económicas de todo género labora modestamente la Escuela de Ciegos y Sordo-Mudos, hemos visto —a través de la interesante memoria del movimiento habido en 1945 en la Sociedad de Cooperación— todo cuanto realizan los profesores y amigos del plantel para proporcionar a esta generación de niños a quienes la vida se los negó — los medios físicos fundamentales para enfrentarla con éxito.

La falta de una mayor protección por parte del Estado a los niños estudiantes ciegos o sordo-mudos, la está supliendo la Sociedad de Cooperación a través de una serie de trabajos en favor de su bienestar. Así tenemos como en la Memoria que comentamos la institución que preside ese gran obrero social, Roberto Fuentes Serrano, presidente de la Sociedad, esos muchachitos mocetos reciben gratuitamente vestuario, calzado, útiles de aseo y otros elementos indispensables en su vida de internados. Así también se les proporciona atención médico-dental, se atiende al pago del lavado de sus ropas y se les paga el pasaje de ida y vuelta a sus hogares en época de vacaciones.

Desde hace cuatro años la Sociedad de Cooperación está financiando la Colonia de Vacaciones de los niños ciegos y sordo-mudos, que proporciona a éstos días de felicidad junto a las playas chilenas.

Y como si tal cooperación fuera poca, la Sociedad, con un amor y un entusiasmo encomiables, ha podido continuar prestando su apoyo generoso e indispensable a los alumnos egresados, mediante pensiones, subvenciones y préstamos e instalaciones para el funcionamiento de talleres.

Tratándose de una institución particular, toda su acción es llevada a efecto gracias al aporte que personas altruistas e instituciones generosas le proporcionan, siendo sus principales fuentes de entrada las cuotas de socios, las donaciones extraordinarias, las erogaciones que hacen los alumnos de los planteles de enseñanza del país, la ayuda de los Clubes Rotarios, la colecta pública nacional de cada año y el aporte de los centros cooperadores que funcionan a través del país.

Estos aportes permitieron que la Sociedad de Cooperación de la Escuela de Ciegos y Sordo-Mudos invirtiera durante el año 1945 la suma de $ 90,607,80 en favor de sus protegidos.

En el presente año, si bien es cierto que los ingresos han aumentado, los compromisos de la Sociedad de Cooperación son mayores. Así lo hemos podido comprobar con la lectura de la Memoria de que hemos hecho referencia.

Es tan noble y elevada la obra que cumple la institución nombrada, que creemos que su petición de ayuda encontrará acogida a través de todo el territorio nacional. Nunca será más merecida la contribución de la ciudadanía que en esta oportunidad cuando se tiene la seguridad de que ella se traducirá en beneficio de la gente que más merece en la sociedad humana.

Un affiche de propaganda de la institución referida tiene la elocuencia de decir por sí cuál es el deber de todo chileno o extranjero que se precie de hombre de bien:

"Ud. ve; Ud. oye; Ud. habla: —Posee los tres grandes dones de la naturaleza humana. Ayude entonces al niño ciego o sordo-mudo, que desde sus tinieblas o desde su silencio, se empeña en un noble esfuerzo de superación para ocupar un sitio digno en el seno de la Colectividad.— Sociedad de Cooperación de la Escuela de Ciegos y Sordo-Mudos.— Casilla N.o 3046.— Santiago".

La impresionante elocuencia de este llamado está señalando nuestro deber, y en especial golpea las puertas del amable lector que nos ha acompañado en esta adhesión lejana a los niños ciegos y sordo-mudos de Chile.

ANER PADILLA ZAPATA.
Victoria, Agosto de 1946.

DE JOAQUIN EDWARDS BELLO

MADAME RATON

Hay pequeñas noticias que encierran novelas y dramas. Uno se imagina las burlas que harían a la señora de Ratón en Argentina. El caso es que se llamaba así.

—¿Cómo atraparía a su Ratón? ¿Con trampa o con harina?

—Los Ratones meten mucha bulla en el entretecho, dirían los vecinos de abajo.

—La señora de Ratón ha dejado su agujero... Salió a buscar queso, diría otro.

He aquí la noticia:

"LA PLATA, 23—El Tribunal de Justicia local accedió a la petición de Felipa Calixto de Ratón, para cambiarse el apellido "Ratón" por "Rolón", por estimar que el primero se prestaba para burlas agraviantes y desagradables.

El Juez Zavalla Moreno le dió la razón y emitió un dictamen favorable inmediatamente".

La señora Ratón ha obrado bien; por muy honorable que sea su marido, es preciso confesar que el nombrecito aplasta.

En los Estados Unidos iniciaron ha poco una campaña contra los padres que ponen a sus hijos nombres ridículos. Hay un médico que se llama por culpa de sus padres Oofty Goofty Bowman. También existe un Willy Five Eights Smith. Otro norteamericano de apellido Pleasant puso a todas sus hijas nombre con O y a sus hijos con K. Los llaman los O. K. (okey).

Hace poco un cura, en Colombia, se negó a bautizar a un niño con el nombre de Mamatoco. Pretendieron los padres honrar la aldea de Mamatoco, desde cuya iglesia llevaron el último viático al moribundo Bolívar. El cura no sintió pasar por sus fibras el frisson patriótico, y el niño quedó sin bautizar.

En la novela de Fray Candil, titulada **A Fuego Lento**, aparece una madre de tres negritos motudos, en cueros. La madre tira de las orejas a uno de ellos y le dice:

—Epaminondas, no le pegues a Newton porque vas a despertar a Copérnico.

La ley chilena tolera que a uno le pongan como quieran los padres, y asimismo uno puede cambiar de nombre más tarde. Es conocido el caso de los escritores. Gabriel D'Annunzio se llamaba Gaetano Rapangnetta.

Algunos miembros de cierta familia chilena de campanillas protestaron porque una linda actriz joven se había puesto como nombre de guerra su apellido. No me parece acertada la actitud de dichas personas. Ponerse el apellido de uno como seudónimo, sobre todo, en cosas de arte, es un elogio. "En materia de propiedad intelectual, el Decreto Ley 345, de 17 de marzo de 1925, reconoce la propiedad del pseudónimo inscrito y lo protege durante la vida del autor. No contiene disposiciones que prohiban el uso de ciertos nombres". Un redactor de "El Mercurio" recordaba lo siguiente: Fueron a decirle a don Emilio Vaisse que le habían puesto su pseudónimo, Omer Emeth, a un caballo de carreras. El señor Vaisse respondió con esprit bien de su tierra:

—Con tal que no resulte un chuzo.

Durante el desarrollo de una carrera por teléfono se oyó decir desde Viña del Mar:

—San Francisco mañoso, Omer Emeth pegó una patada a Anatole France.

Un señor de nombre Arrea, mexicano, casó con una linda señorita llamada Zoila Pura.

En Brasil muchas personas avisan en los diarios sus cambios de nombres. Así, por ejemplo un señor José Brito declaró: "En adelante me llamaré Napoleao La Rochefoucauld Richelieu". Cierto Alcalde aficionado a la música cambió el nombre de su villorio por el de Beethoven. En nuestra ciudad de Santiago la fantasía se explaya en los nombres de calles: Fray Andresito, Gómez García, Las Lilas, Los Hugonotes, La Invencible Armada, La Marcha de Cádiz...

Lo malo — y muy malo — ha sido ponerle de nombre Verdejo al espantajo de las caricaturas populares. Verdejo, como Machuca, es la última vibración en los oídos de quizás la única y auténtica nobleza andaluza o extremeña del primer aluvión conquistador. Los Vargas Machuca hicieron temblar al mundo. Leí una copla sobre la toma de Túnez por las tropas de Carlos V y dice: "Va pasando el puente viejo el pendón de Juan Verdejo".

En Valparaíso no conocemos calles Pérez Rosales, ni Santos Ossa, ni Juan López, ni Barasarte, ni Godoy; sin embargo, hay calles Apolo y Melgarejo... Sí, señores Melgarejo... Quitaron el nombre Tivolá a una antigua calle del Almendral. ¿Por qué? ¿Para qué? Quitaron su nombre a la calle del Teatro, y no hay una placa en la Plaza principal para recordar que antes se llamaba De Orrego.

J. E. B.

NOTAS DE ARTE

Exposición de Juan Francisco González

II

En nuestra anterior crónica sobre el pintor, pusimos como ejemplo de su capacidad expresiva el cuadro "Academia". En efecto, en esta obra Juan Francisco González no demuestra haber llegado a la plena posesión de una técnica y de una base muy seria en lo que se refiere a los elementos fundamentales de la pintura.

Ello nos dice que Juan Francisco González sujeta el impulso instintivo de su arte dentro del rigor del conocimiento reflexivo y teórico. Más adelante, empero, el maestro acentúa lo primero y sus obras responden de preferencia a los estímulos de la inspiración y del instinto con desmedro, incluso de la pintura pensada y construída de acuerdo con las normas escolásticas.

Juan Francisco González marcha en este caso por una de las trayectorias estéticas de su tiempo. La filosofía pictórica responde a la frase de Monell: "Yo pinto, y basta". Lo importante es dar salida a la capacidad expresiva, reflejar sobre la tela la propia sensibilidad y huir del exceso de teorías.

Pero en el pintor se advierte aún el reflejo del naturalismo. Decir que Juan Francisco González es impresionista es desconocer ese contacto con el arte del siglo XIX. Lo que hace el artista es sacar a la pintura del taller, llevarla a la luz y expresar con tonos puros los volúmenes que le muestra la naturaleza. Aunque se ha dicho que el impresionismo es la pintura sin pensamiento, debe tenerse en cuenta algo fundamental cuando nos enfrentamos al estudio de esta escuela: que pocas veces las artes figurativas se vieron más sometidas a leyes y normas que en tal etapa. Es cierto que en ella se da de lado a la composición, al dibujo robusto y riguroso del pasado; que se olvida la sección de oro y el claroscuro. Pero no deja de ser cierto también que la química cromática y que las leyes de la óptica se incorporan a la pintura para obtener la más exacta representación de la luz y de la impresión atmosférica.

Juan Francisco González no conoció esas leyes ni el discurso del contraste simultáneo de los colores, base científica del impresionismo debido a Chevreul, que era químico y no pintor.

La forma en Juan Francisco González tiene cierta consistencia y estructuración provenientes del naturalismo. Mancha con energía y, a veces, por yuxtaposición de tonos, pero en las telas no se advierte la división estricta de los tonos ni la organización óptica del impresionismo. Juan Francisco González pertenece al grupo de los "realistas al aire libre". En efecto, en su pintura se da un dual impulso de naturalismo y representación atmosférica. Las formas conservan todavía, como en Manet, como en Sorolla, cualquiera que sea la diferencia que de ellos lo separe, una tectónica muy marcada.

Ahí están sus retratos para demostrarlo. El de Augusto d'Halmar conserva vestigios del naturalismo. Está construído con arreglo a una arquitectura formal acusada y se ha tratado de llevar a él de preferencia el parecido apariencial más que la solución de problemas plásticos.

Mas, si queremos enfrentarnos a la vocación y a la autenticidad estética del maestro, habremos de recurrir a sus flores y a ciertos paisajes. En estas obras Juan Francisco González buscaba, por la índole del modelo, la magnífica eclosión de sus dotes de colorista. En algunas de tales obras llega a refinadas soluciones cromáticas. Es tal vez desigual por el predominio de lo instintivo, pero en la suavidad de los pétalos y en su colorido de rica armonía la paleta del maestro es moderna y es sutil, sobre todo en el empleo de los subtonos y en la totalidad de los acordes. Algunas telas han envejecido por mezclas poco afortunadas, pero en otras las gamas conservan su brillantez primera.

En las flores y en los paisajes supo desde luego librarse de la herencia finisecular del naturalismo. Juan Francisco González dió en estas obras la medida de su talento creador. No pudo, como se le ha reprochado, llegar a la etapa de la plasticidad pura y de la liberación del tema. Faltaba mucho todavía. En su época un Cézanne y un Van Gogh eran incomprendidos incluso en París. Pero si le cabe a Juan Francisco el mérito de haber sabido comprender en cierta medida la función intrínseca del color en las artes figurativas de la pintura. Enamorado de la naturaleza, llevó su caballete al aire libre y aclaró su paleta.

Este es, a nuestro entender, su mayor mérito.

ANTONIO R. ROMERA.

NOTAS DEL DIA

¿Y LAS AUTORIDADES DEL TRANSITO?...

La Prensa está dando cuenta diariamente de los numerosos accidentes que se producen —que cuestan muchas vidas—, y que se deben principalmente a la forma criminal en que manejan los choferes.

No hace mucho uno de estos accidentes costó la vida a un prestigioso voluntario de la Primera Compañía de Bomberos que acudía al sitio a que lo llamaba su deber, para servir a la colectividad. Antes de ayer, un micro en que viajaban pequeños estudiantes chocó con un tranvía. No ha mucho, un micro se dió vuelta en la plaza de Ñuñoa a causa de la forma imprudente en que corría, y así, los accidentes del tránsito constituyen el pan nuestro de cada día.

Las autoridades del Tránsito lo son sólo en el nombre. Los criminales del volante se pasean tranquilamente por nuestras calles sembrando la desolación y la muerte. ¡A lo más, el hechor sale al día siguiente bajo fianza!...

Ayer presenciamos un hecho de tantos: A las 6,55 el micro X.O 436 de la línea Tobalaba, corría a gran velocidad haciendo peligrosas curvas por la calzada, gobernada por un chofer que bien a las claras evidenciaba estar bajo los efectos del alcohol.

Fué necesario que algunos pasajeros protestaran en forma enérgica para que el referido chofer no continuara en su loca carrera, que constituía un nuevo atentado criminal.

No nos asiste ninguna esperanza de que se tome algunas medidas ante hechos como los que denunciamos; pero no podemos menos de dejar constancia de ellos, para cuando se escriba la historia.— S.

CENTRO DEL TRANSITO AEREO

Chicago ha manifestado de manera inequívoca su aspiración de ser el centro del tránsito aéreo mundial del futuro. Así lo han propalado por el globo su prensa, estaciones de radio, funcionarios, Cámaras de Comercio y demás organismos que representan y exponen la voz de la ciudad.

Pero la prueba más concluyente de ello se ofrece al viajero que llega a la metrópoli por el Aeropuerto Municipal. Cuando los gigantescos aviones comerciales de pasajeros descienden rápidamente y ruedan sobre el kilómetro y medio de su pista de aterrizaje, diríase que se siente palpitar el mundo con los aeroplanos y la actividad que se desarrolla al compás del constante ruido que producen los motores de diferentes clases, aviones de distintos tamaños y diseños, en un continuo despegar y aterrizar a un mismo tiempo. Es algo así como echar un vistazo momentáneo a lo que será el mundo de mañana.

En los itinerarios aparecen 372 vuelos de salida, por día, de este aeropuerto, y el veinticinco por ciento de ellos se efectúa en aeroplanos cuadrimotores modernos con capacidad de sobra para pasajeros. Hacen uso del Aeropuerto Municipal diez líneas aéreas, y cerca de 65 aviones de propiedad particular tienen su base en él. El número de pasajeros que se transportó en el año próximo anterior fué de 1.345.000, y para fines del actual se espera que ese número suba a dos millones.

Los preparativos son el resultado de un constante incremento en el tránsito nacional e internacional de aviones. Desde la sala de espera en la estación terminal pueden escuchar los viajeros el ensordecedor ruido producido simultáneamente por cuatro poderosos motores, y contemplar el espectáculo que ofrece la partida de los gigantescos aviones que hacen viajes al Cairo, pasando por Terranova, Eire y París, y podrán asimismo distinguir uno de los aparatos de la "American Air Lines", despegar gradualmente de la pista para atravesar el Atlántico con destino a Londres. Estos dos vuelos que hasta ahora se han venido realizando una vez por semana, tendrán lugar cada día en los próximos tiempos.

La Junta de Aeronáutica Civil autorizó hace pocos días a la "Northwest Airlines" y a la "Pan American Airways" para que establezcan nuevas rutas a Alaska, al Oriente y a Australia. La "Transworld Airlines" fué autorizada también para prolongar su red internacional, quedando establecido de este modo un nuevo servicio norteamericano alrededor del mundo. La "Pan American" dispone hace tiempo de este mismo servicio.

En su reciente disposición la Junta de Aeronáutica Civil autorizó dos líneas al Oriente, una de ellas por el Pacífico Septentrional a Tokio, Seoul, Shanghai y Manila, y la otra por el Pacífico Central, vía Honolulu, Midway, Tokio, Shanghai y Hong Kong. Cree la Asociación de Comercio de Chicago que como resultado la autorización de la línea a Alaska, esta ciudad llegará a ser el más importante punto de egreso hacia el Oriente. El vuelo a través del Pacífico Septentrional proporcionaría igualmente una gran ventaja geográfica.

Chicago goza de una situación geográfica privilegiada. Se encuentra a la cabecera del sistema fluvial del Misisipí, región que encierra vastos recursos agrícolas. Además la ciudad queda en una de las extremidades de las vías formadas por los Grandes Lagos, y en cuyos linderos abundan el hierro, el carbón y otros materiales de enorme importancia industrial.

Mil años de historia diplomática

POR ALBERT MOUSSET.

Los Archivos de Francia presentan en este momento al público, en el viejo hotel de Roham-Strasburg, situado en el corazón del barrio parisino "du Marais", una Exposición de la Historia diplomática.

Se exhiben, firmados y sellados, los originales de los grandes tratados que trazaron las diferentes configuraciones políticas de Europa: tratados de Westfalia, de los Pirineos, de Utrecht, de Ryswick, paz de Amiens, protocolo final de la Conferencia de Viena. Faltan los eslabones extremos de esta majestuosa serie: el tratado de Versalles que puso fin a la primera guerra mundial fué robado por los alemanes.

En cambio, se ve en esta exposición toda una serie de piezas, de mayor interés, referentes a las relaciones de Francia con los soberanos orientales: reyes moros de España, dinastía mongola de Persia, sultanes de Constantinopla, etc...

En una sala se exponen dos pequeños cofres de hierro, de sabias cerraduras, donde estaban encerrados documentos que servían para elaborar los tratados. Una elegante de hoy los usaría para guardar sus joyas. Cuando se piensa en las toneladas de papel que se gastan actualmente en la preparación de un tratado de paz, se comprende por qué la tarea de los diplomáticos era en otro tiempo más fácil que en nuestros días.

Y se concibe también que fuese más alegremente realizada. Para restituir la atmósfera de las negociaciones de antaño, los organizadores de la exposición tuvieron la idea de agrupar, alrededor de los documentos expuestos al público, estampas, pinturas, caricaturas etc..., que las ilustran. Un abanico coloreado simboliza el Baile de las naciones de Europa en 1733. Imágenes populares muestran los fuegos de artificio quemados para festejar la Paz de Amiens y el Tratado de Versalles concertado entre Francia y los Estados Unidos de América. Al lado del ejemplar original del Tratado de Tilsit, una estampa ingenua recuerda la fiesta dada por los granaderos del Gran Ejército a los granaderos rusos: un caso, entre mil, de "fraternización" entre beligerantes. Detalle curioso: sobre la tienda de los soldados del zar flota la bandera roja.

Otro símbolo de un tiempo que nunca más volverá: las alianzas dinásticas que a menudo completaban y reforzaban los acuerdos y pactos políticos. Una vista de la Isla de los Faisanes, en el Bidasoa, evoca el marco dos veces histórico, en el que fueron cambiados los esponsales previos a los matrimonios de Luis XIII y Felipe IV de España, y donde fué negociado, cerca de medio siglo más tarde, el matrimonio de Luis XIV con la Infanta María Teresa. Otras tantas ocasiones para festividades y regocijos populares, bailes, banquetes pantagruélicos.

Atrae la mirada una serie de tarjetas de visita: son las de los príncipes que viajaron por Francia de incógnito; el príncipe Enrique de Prusia, con el nombre de conde d'Oals; el rey de Suecia, con el de conde de Haga; el zarevich Pablo de Rusia y su mujer, con el título de conde del Norte; el emperador José II, con el de conde de Falkenstein. El Departamento de Negocios Extranjeros verificaba cuidadosamente la identidad de los viajeros: en un expediente relativo a uno de esos personajes, aparece escrito de mano del ministro: ¿Es realmente él? Aquellas ilustres personalidades recorrieron a Francia para su placer e instrucción. José II fué a verter "dulces lágrimas" sobre la tumba del joven desconocido, en el "parque filosófico", trazado por Ermenonville por encargo del marqués de Girardin, lugar que sería inmortalizado por la estancia en él de Jean Jacques Rousseau. Para congraciarse con los filósofos, José tomó parte en una sesión de la Academia y se negó a asistir a la exposición de las Santas Reliquias en la catedral de Notre Dame. El zarevich recorrió los caminos de Francia a pequeñas jornadas, maravillando a los campesinos con su llaneza y repartiendo monedas a la multitud que se agolpaba a su paso.

Con su muda elocuencia, estos testigos del pasado hacen revivir a una diplomacia cuyo sentido político y cuyos métodos hicieron de Francia el verdadero foco de la vida internacional. No hay un solo gran acontecimiento europeo que no halle aquí su explosión, su alcance, su eco. Los grandes ministros que dirigieron los asuntos exteriores de la monarquía, animan con su presencia esta evocación retrospectiva. En el vestíbulo de la exposición, el busto de Richelieu acoge a los visitantes: simboliza el equilibrio europeo que debía modelar un siglo de vida internacional. Más lejos, el retrato de Mazarino que, con medios más flexibles, continuó la obra del anterior: Fleury que fué el hombre de las soluciones pacíficas, tanto en el interior como en el exterior; Choiseul, negociador del Pacto de Familia; Vergennes, que inauguró la política tendiente a agrupar en torno a Francia a las potencias más débiles para embridar las ambiciones de los grandes Estados, y a quien se ve, tocado de un enorme turbante, en el momento en que va a ser recibido en audiencia por el Sultán; Talleyrand, en fin, que llegó vencido al Congreso de Viena y logró cobrar ascendiente sobre sus vencedores.

Lo que impresiona al público es la modestia del aparato burocrático que servía a una diplomacia tan previsora y tan minuciosa. Una estampa, nos muestra todos los servicios del Estado agrupados en Versalles en un hotel (la actual biblioteca de la ciudad): en la planta baja, la Guerra; en el primer piso, la Marina; en el segundo, los Negocios Extranjeros; en el tercero, la Imprenta Nacional. Los tiempos han cambiado mucho; la administración moderna ocupa hoy, para cada uno de estos departamentos, numerosos edificios, y aún se queja de que está demasiado estrecha.

Un sitio de honor está reservado para las negociaciones de Francia con los Estados Unidos. He aquí, encuadernadas con las armas de Vergennes en las cubiertas, una Constitución de los Trece Estados Unidos de Norte América, el original del Tratado de Versalles de 1793, un grabado alegórico que evoca la independencia del pueblo norteamericano y una carta autógrafa de George Washington a Vergennes.

En ella se lee esta frase sugestiva: "Los artículos del Tratado General no parecen tan favorables a Francia. Adquisiciones territoriales... cia como a las otras naciones en lo que concierne a Ello ilustra la línea de conducta magnánima y desinteresada de que dió pruebas esta gran nación".

A. M.

CON ESPECIAL BRILLO SE CELEBRO EN LA CAPITAL DIA PATRIO DEL URUGUAY

SALUDOS DE CONGRATULACION ENVIARON S. E. Y EL CANCILLER AL GOBIERNO DE MONTEVIDEO

El Día Nacional del Uruguay, la progresista República oriental que tan estrechos y sinceros lazos de amistad tiene con nuestro país, fué celebrado ayer en esta capital y en Valparaíso, con especiales festejos.

En las primeras horas de la mañana S. E. el Vicepresidente de la República dirigió un conceptuoso cablegrama de saludo al Excmo. señor Juan José de Amezaga. Por su parte, el Ministro de Relaciones Exteriores, señor Joaquín Fernández, envió una comunicación en idénticos términos al canciller uruguayo. El jefe del Protocolo, señor Larraín, visitó al señor De Pena y le presentó los saludos del Gobierno.

HOMENAJE A O'HIGGINS

El Embajador, Excmo. señor Hugo de Pena, acompañado del personal de esta representación diplomática, depositó en el monumento al General don Bernardo O'Higgins, una ofrenda floral.

Durante esta ceremonia rindió honores militares correspondientes la Compañía de Guardia del Ministerio de Defensa Nacional.

RECEPCION EN LA EMBAJADA

La recepción en la Embajada, que se llevó a efecto a las 19 horas, adquirió brillantes caracteres.

Asistieron a este acto el canciller señor Fernández, miembros del Cuerpo Diplomático y las autoridades de la capital.

TRANSMISION RADIAL

La radio "La Americana", en un gesto que la honra, se asoció al homenaje rendido al Uruguay, transmitiendo un programa literario-musical en honor de la Nación hermana, que se caracterizó por la cuidadosa selección de personalidades artísticas que tomaron parte en esta audición.

EL CLUB COQUIMBO-ATACAMA INAUGURA SU NUEVO LOCAL

En el Club Coquimbo-Atacama, continúan los preparativos para la reunión social y kermesse de inauguración del nuevo local de calle Las Rosas N.o 1065.

Esta reunión de coquimbanos y atacameños tiene el noble fin de reunir fondos para enviarlos a Vicuña donde se proyecta erigir un monumento a Gabriela Mistral, la insigne poetisa que dentro de poco vendrá en visita a la patria.

El directorio del Club Coquimbo-Atacama espera reunir en esta termesse al mayor número de familias coquimbanas y atacameñas, como asimismo de todas aquellas personas admiradoras de la gran obra literaria de Gabriela Mistral.

Las inscripciones para esta reunión social del Club Coquimbo-Atacama ya están abiertas en la administración, Las Rosas N.o 1065, casilla 4203, teléfono 64720. No se han repartido invitaciones, pudiendo concurrir todas las familias que deseen cooperar al éxito del homenaje que se tributará a Gabriela Mistral.

LA CONFERENCIA DE PAZ REANUDA HOY SUS LABORES

LA TERMINACION DE LA CRISIS YUGOESLAVA LE PERMITIRA AVANZAR EN SU TRABAJO, EXENTA DE PRESION POLITICA

PARIS, 25 — (U. P.) — (Por Edward Beattie) — La terminación de la crisis entre Estados Unidos y Yugoeslavia, ha dejado a la Conferencia de Paz en disposición de dedicarse al trabajo detallado en sus cinco tratados con países satélites, sin la presión política de afuera.

Al empezar mañana su quinta semana, con la reunión de las cinco comisiones de tratados, la Conferencia sólo será obstaculizada por su propia secretaría, que no le proporciona los materiales que necesita para su trabajo.

Ukrania, seguramente pensando en el referéndum griego sobre la monarquía, llevó anoche al máximo la campaña antigriega de todas las naciones del bloque soviético, al pedir que el Consejo de Seguridad de la NU investigue el "imperialismo" del Gobierno de Tsaldaris.

Durante las últimas cuatro semanas, los delegados a la Conferencia de París han llegado a acostumbrarse, si no se han resignado, a que la antipatía de Rusia por el único país balcánico que no está bajo su control se inyecte casi todos los días en el debate. Cosa bastante extraña, el pedido hecho ayer por Dmitri Manuisky, Ministro de Relaciones de Ukrania y último jefe del Comintern, libró probablemente a la Conferencia de un nuevo debate sobre los derechos y los agravios del "caso griego".

Ya que la Conferencia ha que dado fuera de la etapa plenaria durante un período indefinido, a los delegados del bloque soviético les hace falta una buena caja de resonancia. Al apelar al Consejo de Seguridad de la NU, que se reunirá el miércoles en Nueva York, Manuisky ha puesto todo el asunto fuera de la jurisdicción de las 21 naciones que se reúnen en París, y lo ha puesto en manos de las 51 que son miembros de la organización mundial.

El cuadro en París, después de cuatro semanas de amarguras y fracasos, sería un poco más brillante, si hubiera alguna verdadera perspectiva de que las comisiones de tratados hicieran un rápido progreso de aquí en adelante, pero esa perspectiva no existe.

La secretaría, que parece incapaz de proporcionar ni un documento a tiempo a los delegados, consiguió ayer, finalmente, presentar los textos francoes — una copia por delegación — de todas las 205 enmiendas fundamentales propuestas por las 21 naciones; los textos ingleses no estarán listos hasta el miércoles, por lo menos; sólo esta circunstancia puede demorar el verdadero trabajo hasta el jueves.

Nadie sabe aún cuando presentará los textos del memorándum de 600 páginas entregado por las naciones derrotadas.

PROGRAMA DE TRABAJO

PARIS, 25 — (U. P.) — El siguiente es el programa de la Conferencia de Paz para mañana:

10 horas: Se reunirán las comisiones política italiana, económica de los Balcanes, y finlandesa, y la Comisión Militar.

16 horas: Reunión de la comisión económica italiana y de la comisión política búlgara.

Vista de París desde el Puente de Alejandro III; al fondo se advierte la cúpula de los Inválidos.

PARIS CELEBRO AYER EL SEGUNDO ANIVERSARIO DE SU LIBERACION

EL 25 DE AGOSTO TRANSFORMADO EN NUEVO DIA DE LIBERTAD

PARIS, 2[illegible] (UP). — La catedral de Francia consagró el 25 de agosto, como un nuevo día de libertad, al celebrar el segundo aniversario de su liberación.

Decenas de miles de parisienses, emulando los días de inmenso jolgorio de hace dos años atrás, se lanzaron a las calles para festejar con paradas y rogatorios en las catedrales, la inmensa gratitud que en ese día les dominó. Los cementerios recibieron la visita de miles, que vinieron hasta los campos santos a pagar un tributo a los hombres y mujeres que murieron en aras de esta liberación.

Al 25 de agosto se le acordó el mismo honor que al histórico 14 de julio. El himno del día fué "Le Chant des Partisans" marcha de guerra de la resistencia francesa, que mezcló su acordes con la famosa y tradicional "Marseilleza".

Premier canadiense partió a Londres

PARIS, 25. (UP).—El Primer Ministro canadiense, señor Mackenzie King, partió de París a las 11 A. M. de hoy en un avión de la línea Golden Arrow, en vuelo a Londres, en la primera etapa de su viaje de regreso al Canadá.

El señor Mackenzie King se embarcará en Gran Bretaña a bordo del transatlántico "Queen Mary", a principios de la semana, según informó su comitiva.

El Primer Ministro canadiense iba acompañado por el Subsecretario de Relaciones Exteriores, señor Normon Robertson; el Secretario del Consejo Privado, señor A. D. P. Heeney; su secretario, señor James Gibson, y el teniente coronel, Campbell Moody, miembro de la Oficina del Alto Comisionado canadiense en Londres.

La delegación canadiense a la Conferencia de Paz será presidida por el Ministro de Salubridad, señor Brooke Claxton.

APLAZADA TODA POSIBILIDAD DE ALTERACION EN POLITICA ESPAÑOLA

REPERCUSION DEL DIFERENDO AMERICANO-YUGOESLAVO

PARIS, 25.—(U. P.).—(Por Emilio Herrero).—Círculos diplomáticos informados dijeron hoy que la tensión entre Estados Unidos y Yugoeslavia, ha postergado toda posibilidad de alteración en la situación política española que pudiera afectar a Franco.

Dichos círculos dijeron que no hay indicación de que esté en acción ningún movimiento oficial para presionar a Franco. Agregaron, no obstante, que si cualquiera de los diversos grupos de gobierno hostiles a Franco estuviera meditando tal acción, ella sería archivada automáticamente.

Franco ha enfrentado repetidas amenazas de presión desde el exterior. Cada una de ellas ha sido sistemáticamente desinflada, debido a que la atención ha sido solicitada por dificultades en otro lugar. A principios del año, cuando Francia estaba pidiendo una acción concertada, el movimiento fué dejado a un lado debido a la crisis iranía.

Los círculos informados dijeron que cada vez que se ha vislumbrado la amenaza de presión, ello ha tenido el efecto de reforzar la posición de Franco dentro de España.

Los círculos republicanos españoles esperaban que hubiera una pronta reunión de la asamblea de la ONU, para que se ocupara de la cuestión española. Ahora creen que este proyecto seguramente será también postergado. Han expresado abiertamente su desilusión, ya que tenían toda su esperanza en que una acción decidida de las Naciones Unidas pudiera derribar a Franco.

Los círculos diplomáticos dijeron que cualquiera situación que implicara una diferencia entre el bloque ruso y las potencias occidentales, se convierte en una protección para Franco. Ello le da oportunidad de recalcar su papel de defensor de la cristiandad contra la amenaza comunista, y de hablar a los sentimientos del pueblo español, para mejorar su posición dentro del país.

Ya que Yugoeslavia ha reconocido al gobierno republicano en exilio —que franco ha flagelado como pro-soviético— es de presumir que Franco saldrá ganando con la situación que exalta su papel anticomunista, según dijeron círculos diplomáticos bien informados.

El Premier del gobierno en exilio, José Giral, convocó a una sesión plenaria del gabinete para mañana, para presentar al Ministro sin cartera Alfonso Castelaz, y al Ministro de Finanzas Augusto Barría que llegaron esta semana de Buenos Aires. Estos ministros darán a conocer un memorándum, en que señalan la importancia de los países de habla española para España.

OPTICA SERRA
(LIRA 130)
Se trasladó
a
MAC - IVER 171
entre
MONEDA Y AGUSTINAS

Argentina reclamó ante Gbno. de La Paz

BUENOS AIRES, 25.— (UP) — El Ministro de Relaciones Bramuhlia confirmó en una conferencia de prensa, que Argentina ha reclamado ante el gobierno de Bolivia, por las palabras despectivas proferidas por los manifestantes del 21 de agosto.

Al referirse a la reclamación presentada a Bolivia, que se basa en la estrecha amistad y comprensión de los dos países, dijo que esperaba una explicación satisfactoria, "pero hasta este momento no tenemos ninguna respuesta oficial ni extraoficial".

Destacó que el acto coincidió con el momento en que él mismo solucionaba el problema, que dificultaba el tránsito ferroviario entre Bolivia y Argentina.

LA GUARDIA ARRIBO A MINSK

LONDRES, 25. (UP). —La radio de Moscú anunció que el Director General de la UNRRA, Fiorello La Guardia, llegó a Minsk, el sábado.

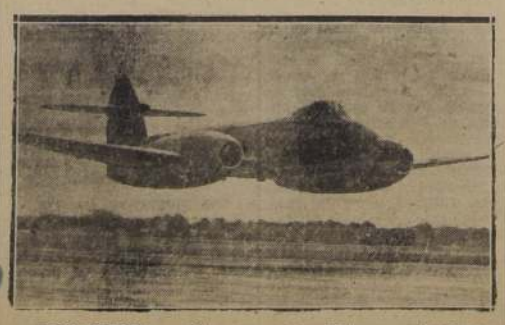

INGLATERRA. — El nuevo avión Meteor, equipado con dos motores Rolls-Royce, durante uno de sus vuelos de prueba para alcanzar el record mundial de velocidad —(ACME)

BATERIAS
Estación de Servicio Willard
SAN IGNACIO 37 — TELEFO. NO: 61228.
RENE URIBE BATE

MATERIALES
DE LOS ULTIMOS EDIFICIOS DE SANTA ROSA
Fierro para techo puertas ventanas roble de 4 x 4 x metros de largo; pino Oregón de 11 metros de largo tablas de cielo, vigas doble T balcones y ventanas de fierro etc.
VENTAS POR DEMOLICION HOSPITAL "SAN JUAN DE DIOS"

Obús estalló en un hángar ocupado por ingleses en Gatow

BERLIN, 25. (UP.) —Las autoridades británicas revelaron hoy que, un obús calibre 40 mm disparado aparentemente de una dirección norte, estalló en la entrada de un hangar en el aeródromo de Gatow, ocupado por los británicos. Este hecho ocurrió el miércoles último.

La mayoría del personal perteneciente a la R. F. A. se encontraba en esos momentos asistiendo a un concurso sportivo por lo cual no hubo desgracias personales.

Manifestaron las autoridades mencionadas que los fragmentos del obús perforaron las puertas del hángar, donde se hallaban tres aviones, incluso el aparato particular, un C-47, de transporte, perteneciente al Gobernador militar británico, Mariscal del Aire, Sir Sholto Douglas y otro que pertenecía a su ayudante, teniente general Sir Brian Robertson.

Ninguno de los aviones particulares fué dañado. El tercer aeroplanlo, un bi-motor Anson, fué afectado pero ligeramente.

Los funcionarios británicos eliminan la posibilidad de que el obús pueda haber sido uno que allí estaba enterrado desde los días de la guerra, y que estalló repentinamente. Agregan que toda el área directamente al frente de los hangares, fué limpiada cuidadosamente.

Los expertos de la Real Fuerza Aérea, examinan los fragmentos para determinar los orígenes del obús.

El aeródromo de Gatow, base para aviones de caza alemanes durante la guerra, se encuentra en un extremo este de Berlín, sólo a pocas millas de distancia de la zona controlada por los rusos.

TURQUIA PIDE LIBERTAD DE UN OFICIAL A BELGRADO

ESTAMBUL, 25 (U. P.)—El gobierno turco presentó hoy una solicitud al gobierno yugoeslavo, para que inmediatamente sea puesto en libertad el oficial del ejército turco, capitán Ihsan Unesen, que iba de pasajero y fué hetido en el avión de transporte militar que fué obligado a aterrizar por los cazas yugoeslavos cerca de Ljubljana, el 9 de agosto.

EE. UU. ESPERARIA QUE BELGRADO "REPARE EL MAL HECHO" PARA DAR POR TERMINADO EL INCIDENTE

110 aviones anglo-americanos habrían cruzado Yugoeslavia

DENUNCIA DEL GOBIERNO DE BELGRADO

BELGRADO, 25 (UP).— Yugoeslavia ha hecho la acusación que del 10 al 20 del actual, cruzaron el territorio yugoeslavo 110 aviones anglo-norteamericanos, de los cuales, 91 eran militares.

Los aviadores yugoeslavos derribaron el primer avión norteamericano el 9 de agosto y el segundo el 19 del mismo mes.

En el comunicado, distribuido por la agencia informativa oficial "Tanjug", se afirma: "Según los centros oficiales, esto constituye violación reiterada al territorio yugoeslavo". El informe dice que de la cifra citada, se comprende: 34 aviones de caza, 57 de bombardeo y 19 transportes.

El Ministerio de Informaciones dice: "Se ha sabido en fuentes fidedignas y responsables que aún después de estos bien conocidos incidentes, diariamente, sin ningún permiso o autorización previa, los aparatos británicos y norteamericanos sobrevolaron el territorio yugoeslavo.

"El 13 de agosto, 33 aviones pasaron sobre el área yugoeslava, de los cuales 31 eran militares constituídos por 9 cazas y 22 bombarderos. El 16 y 17 de agosto, otros 17 aviones pasaron sobre el territorio, de los cuales, 13 eran militares —2 cazas y 11 bombarderos—, además 4 transportes no identificados.

"En un promedio de 11 días, 10 aparatos diarios, violaron el territorio yugoeslavo, de los cuales el 83 por ciento eran militares.

Los círculos responsables añaden que esto constituye un acto no provocado de violación del territorio yugoeslavo, que, sistemáticamente, se ha venido repitiendo durante 7 meses consecutivos".

Identificada una de las víctimas del avión americano derribado

LOS PROYECTILES HICIERON ESTALLAR AL AVION EN EL AIRE

BELGRADO, 25.—(U. P.).—Funcionarios norteamericanos en Bled, lograron identificar a uno de los tres cuerpos de las víctimas del aeroplano derribado por los yugoeslavos como del capitán H. F. Schreiber, por su placa de identificación, y anunciaron que el Comandante del Octavo Ejército Yugoeslavo les aseguró su plena cooperación para hacer bajar los cadáveres de las montañas mañana.

Los funcionarios dijeron que los yugoeslavos cooperan hasta donde sea humanamente posible. El comandante yugoeslavo prometió proporcionar escolta militar de bicicletas, jeeps y carros blindados y cureñas para los sencillos ataúdes de plomo en que serán traídos los restos mañana por la mañana. Caballos de carga serán empleados probablemente para traer los cadáveres y trasladarlos a las cureñas.

Los yugoeslavos han prometido una escolta militar de honor de aeroplanos de caza para el vuelo del Embajador Richard C. Patterson a Belgrado que se efectuará probablemente el martes.

Los cuerpos de las víctimas permanecerán en una capilla ardiente en el aeropuerto de Ljubljana y militares yugoeslavos montarán guardia de honor, durante el lugar en la noche.

En fuentes allegadas al Ministerio de Relaciones, se dijo que los arreglos preparados probablemente satisfarán plenamente a los Estados Unidos.

El teniente coronel Stratton, celebró una entrevista con el comandante yugoeslavo sobre los preparativos que se harán, después de entregarle una carta del Embajador Patterson, quien se cree solicitó dichos honores militares para las víctimas norteamericanas y la cooperación del ejército yugoeslavo para su traslado desde las montañas en que perecieron, hasta Belgrado. La carta del señor Patterson no ha sido contestada oficialmente aún. El Embajador habría pedido también amplia ayuda para buscar a los dos aviadores que aún no han sido hallados desde que se estrelló el avión, el 19 de agosto.

El señor Patterson permaneció en Salzburgo en conferencia con el general Mark Clark, pero regresará a Ljubljana el lunes a mediodía, y proyecta acompañar los cadáveres hasta Belgrado el martes.

El ciudadano turco que resultó herido y que ahora puede andar, regresará en el aeroplano del señor Patterson, y será entregado al embajador turco.

Los oficiales en Bled dijeron que una empresa funeraria de Ljubljana ha sido contratada para desenterrar los restos destrozados de por lo menos tres aviadores muertos en el incidente del 19 de agosto. Los funcionarios yugoeslavos en Bled proporcionarán caballos de carga para traer los restos desde las montañas. La renovada búsqueda en el escenario del estrellamiento del aeroplano, no ha dado nuevas claves sobre los dos hombres que faltan.

El coronel Richard Partridge, agregado militar norteamericano en Belgrado, regresó hoy de Salzburgo, por Ljubljana. Dijo que no concurrió a la reunión del general Clark con el Embajador Patterson. El coronel expresó que hoy se recibieron nuevas peticiones de informaciones específicas desde Washington, las que fueron transmitidas a los investigadores en Bled. Añadió que la investigación continuará hasta que se reúnan todos los detalles necesarios para hacer un análisis completo de los acontecimientos.

Partridge declaró que las investigaciones hechas hasta ahora indicaban que el avión estalló en el aire antes de estrellarse o al hacer impacto contra la tierra. El aeroplano se desintegró completamente, y los restos del aparato quedaron tan desmenuzados, que se hace difícil una investigación completa. El coronel dijo: "Por las informaciones recogidas hasta ahora, se ha podido establecer que el aeroplano fué derribado a tiros. Por cierto, no parece que algunos de sus ocupantes hayan logrado escapar en paracaídas".

En fuentes allegadas a la Embajada, no se tenía nueva información sobre el ultimátum de los Estados Unidos o de la respuesta oficial del Mariscal Tito. Los nombres de los cinco tripulantes del segundo aeroplano fueron transmitidos a los Departamentos de Estado y de Guerra de Washington para su publicación allá.

E. Bevin discutirá asunto yugoeslavo con Premier Attlee

LONDRES, 25 — (U. P.)— En los círculos diplomáticos se dijo esta noche que el Secretario de Relaciones Exteriores señor Ernest Bevin, discutirá los asuntos yugoeslavos, los Dardanelos, del Egipto y Polonia con el Primer Ministro Attlee, el lunes en la tarde.

El señor Bevin voló a Londres ayer desde París, y se espera que permanecerá aquí hasta el martes o el miércoles, para celebrar conferencias urgentes sobre la política externa británica. Es posible que se efectúe una reunión plena de Gabinete antes que parta nuevamente para París.

SORPRENDIO A VARSOVIA LA NOTA ALIADA SOBRE ELECCIONES LIBRES

LONDRES, 25.—(U. P.).—La Radio de Varsovia informó esta noche que un portavoz oficial habla expresado su "sorpresa" ante las notas de Gran Bretaña y Estados Unidos, que piden garantías de elecciones libres e imparciales en Polonia.

La emisora dijo que el general Grocz, Director del Departamento de Prensa, expresó en una reunión de periodistas, que Polonia había quedado especialmente sorprendida por la nota británica, "quiene por fin su intervención en los asuntos internos de nuestro país".

Grocz había agregado: "Semejante intervención en nuestros asuntos internos no fué consultada en ninguna de las obligaciones de Polonia, y está es contradicción con los principios de nuestra soberanía".

En cuanto a las informaciones de Londres de que Gran Bretaña podría retener la ratificación del acuerdo sobre la devolución del oro polaco llevado del país por el gobierno en exilio al producirse la ocupación alemana, Grocz dijo: "Nuestro Gobierno ha afirmado repetidas veces que Gran Bretaña haría uso de oro polaco para ejercer presión sobre él.

"Si Estados Unidos desea ejercer presión sobre nuestro Gobierno mediante el oro, lo harán usando su propio oro".

E. HINZE
CUCHILLERIA
BANDERA 419
Fono 87397

HOY COMPLETARAN LA JUNTA DE GOBIERNO EN BOLIVIA

CONTINUA SIN SOLUCION EL DIFERENDO ACERCA DEL DERECHO DE ASILO

LA PAZ, 25.—(U. P.).—El Presidente de la Junta de Gobierno, señor Tomás Monje Gutiérrez, declaró a la United Press:

"Mañana se completará la Junta, con la designación de los Ministros de Defensa, Economía, Comunicaciones, Educación y Agricultura. Julio César Canelas, José Saavedra Suárez, Manuel Elías y Eduardo Sáenz García, aceptaron las Carteras de Defensa, Agricultura, Educación y Economía. Mañana consideraré el asunto del Ministro de Comunicaciones. Espero que los nuevos Ministros jurarán el lunes o martes".

Conforme a las declaraciones de Monje, la Junta, que venía funcionando con sólo cuatro Ministros, quedará compuesta como sigue:

Relaciones, Aniceto Solares; Gobierno, Roberto Bilbao; Refensa, Julio César Canelas; Economía, Eduardo Sáenz; Hacienda, Luis Gózálvez Indaburu; Educación, Manuel Elías; Agricultura, José Saavedra Trabajo, Aurelio Alcoba.

Alcoba, Solares y Gozálvez representan a los obreros, profesores y universitarios respectivamente.

Una fuente autorizada informó a la United Press que se invitará al ingeniero Car los Muñoz Roldán para la Cartera de Comunicaciones.

De los nuevos Ministros, Canelas es periodista; Sáenz, comerciante; Elías, Decano de la Facultad de Odontología; Saavedra es dirigente socialista, pero se le llamó a la Junta para dar representación a la zona oriental de Bolivia y no como elemento político.

Con la aceptación de Canelas, es la primera vez en los últimos diez años que un civil desempeñará la Cartera de Defensa.

IMPASSE SOBRE DERECHO DE ASILO

LA PAZ, 25 — (UP) — (Por Luis Zavala) — Han fracasado todas las tentativas por resolver el impasse, que ya lleva un mes entre la Junta Revolucionaria y el Cuerpo Diplomático Extranjero, sobre la suerte de los refugiados políticos que se asilaron en las Embajadas latinoamericanas, durante la revolución de julio último.

El impasse ha puesto de relieve, nuevamente, la situación de los salvoconductos entregados por la Cancillería al Decano del Cuerpo Diplomático el Embajador de Venezuela, que fueron solamente para nueve asilados, siendo el total 36, entre ex Ministros y funcionarios. Con esto la Cancillería ha subrayado su negativa de permitir la expatriación de los restantes, a quienes se acusa de delitos comunes.

Las familias de los políticos y militares asesinados en Oruro y La Paz, en noviembre de 1944, han formulado acusaciones por asesinato contra los ex Ministros, coronel José Pinto teniente-coronel Antonio Ponce, Jorge Zarco Eramer y teniente-coronel Jorge Calero. Acusan también, como encubridores de los mismos crímenes, a Víctor Paz Estensoro, Armando Arce y Germán Monroy. La familia Jordán acusa al ex Alcalde de La Paz, Juan Luis Gutiérrez, del asesinato del niño Mario Jordán.

Se tiene entendido, que si las Embajadas se niegan definitivamente, a entregar los asilados, Bolivia tratará de llegar a un acuerdo con los países donde se refugien para que se comprometan a detenerlos, preventivamente en sus respectivos territorios a la espera del trámite de juicio de extradición. Casi todos los miembros de la Junta son partidarios de esta situación.

Violenta querella entre tropas aliadas y civiles en Venecia

POLICIAS ITALIANOS COMBATEN CONTRA SOLDADOS NEGROS EN LIORNA

ROMA, 25.—(U. P.).—La agencia noticiosa Ansa y los despachos de los diarios de Roma, han informado que un soldado británico y un civil italiano fueron muertos, una muchacha italiana fue desnudada en público, y una cantidad de marineros españoles fueron arrojados a los canales, en tres separados estallidos de violencia ocurridos en Venecia.

La querella entre los soldados británicos y 500 civiles se produjo el viernes en la noche en el central Café de Mestre, más allá del Gran Canal de Venecia. La disputa empezó entre unos jóvenes italianos y los soldados británicos, por unas mujeres. Luego vinieron a participar unos 500 civiles, los que destruyeron las mesas, las sillas y los espejos, y desnudaron a Carmela Maistrello, de 25 años.

La pelea se continuó anoche en una plaza pública, donde unos 100 soldados británicos que peleaban con la turba, recibieron el apoyo de dos carros blindados, uno de los cuales atropelló y mató a una mujer italiana, y se estrelló después contra las gradas de la iglesia de San Lorenzo, matándose el soldado británico que lo conducía.

La policía italiana dijo que 20 soldados y civiles quedaron heridos en otra pelea ocurrida anoche en un café de Venecia, en que participaron soldados británicos, civiles italianos y marineros españoles de barcos británicos. Estos sacaron revólveres y cuchillos cuando el propietario se negó a venderles más licor debido a que ya habían bebido mucho. El café fué despedazado un carabinero fué herido por un tiro de revólver y varios marineros fueron arrojados a un canal por los airados clientes del café y por los soldados.

COMBATE EN LIORNA

LIORNA (Italia). La batalla a puñetazos que se trabó anoche por una muchacha, durante el carnaval de Liorna, entre soldados norteamericanos negros y blancos, se convirtió en un combate de dos horas con ametralladora entre los soldados negros y los carabineros, en medio de las ruinas de la bombardeada catedral.

La policía italiana dijo que cuatro soldados negros fueron muertos, en tanto que las autoridades militares de Estados Unidos admitían que un soldado negro había perdido la vida, y que otros dos soldados y dos civiles italianos habían quedado heridos. Agregaron que un soldado blanco y otros dos civiles italianos habían sido "muy golpeados".

La policía italiana dijo que cuando ellos trataron de detener la pendencia de los soldados, los negros empezaron a hacerles fuego, y que cuando contestaron el fuego, los negros se retiraron del lugar donde se celebraba el carnaval, hacia las ruinas de la catedral, donde con sus rifles se defendieron contra los carabineros que fueron contra ellos armados de ametralladoras.

La policía italiana ha informado repentinamente que unos cien negros norteamericanos han estado viviendo con mujeres italianas y prisioneros alemanes escapados, en los bosques que están al norte de Liorna, pero no dijo si eran estos los negros que se habían visto envueltos en la batalla.

Las autoridades militares norteamericanas dijeron que "avanzan las investigaciones para determinar la responsabilidad" del combate.

Un record mundial de natación batió Nel Van Vliet

AMSTERDAM, 25. (UP). —La estrella de natacin, Nel van Vliet, batió hoy dos records mundiales en estilo pecho. El primero fué el de las 200 yardas, que cubrió en dos minutos y 35.6 segundos. La marca anterior la detentaba J. Wallberg que estableció en Amsterdam, en 1939, con 2 minutos y 40.3 segundos.

Más tarde, la señorita van Vliet recorrió las 10 yardas estilo pecho, en un minuto 11.1 segundos, batiendo así el record de un minuto y 13 segundos marcado por A. Styl, en Amsterdam, en 1940.

NO RECURRIRIA POR MOMENTO AL CONSEJO DE SEGURIDAD

WASHINGTON, 25. — (U. P.) —Reducida considerablemente la tensión entre Estados Unidos y Yugoeslavia, el Departamento de Estado agregó ahora que el gobierno de Tito tome medidas para "reparar el mal hecho" derribar dos aviones de transporte norteamericanos. Agregó que eso es lo único que falta para que Estados Unidos considere terminado el incidente.

En esta capital, no hay comentarios oficiales sobre la situación, pues los altos funcionarios del Departamento de Estado estaban fuera de la ciudad con motivo del fin de semana. Sólo se de señalar que en la noche publicada ayer el Departamento expresaba que no se darían declaraciones hasta recibir y estudiar los informes enviados por Byrnes en París por la noticia del primer avión norteamericano derribado sobre Yugoeslavia. La nota añadía que el Gobierno decidirá el camino a seguir en base de "las pruebas de los esfuerzos del Gobierno yugoeslavo para reparar el mal hecho".

Parece seguro que, al menos por el momento, Estados Unidos no recurrirá al Consejo de Seguridad de las Naciones Unidas, considerará el caso terminado si se cumple la promesa de Tito de que las fuerzas yugoeslavas no derribarán en el futuro aviones extranjeros, y al Yugoeslavia ofrece una indemnización por la muerte de cinco norteamericanos y la destrucción de los dos aviones.

Esto no significa, sin embargo, que no puedan producirse nuevas diferencias entre ambos países. Por una parte, el propio Tito ha asegurado que nunca, ni los norteamericanos y británicos, han volado sobre su territorio con el objeto de intimidar al país. Por otra parte, se pone de relieve que entre las dos naciones existen problemas más importantes y más graves que el reciente, y uno de ellos es el de Trieste.

General Herre[illegible] condecorado [illegible] Estados Uni[illegible]

WASHINGTON, 25. — (U. P.) —El Departamento de Guerra anunció que se ha concedido la condecoración de la Legión de Mérito, con el grado de comendador, al mayor general, [illegible]car Herreros Walker, de la Fuerza Aérea de Chile, quien por meritorios servicios durante el período comprendido entre [illegible] 1942 y febrero de 1946, [illegible] como comandante de la [illegible] de Aviación Militar de Chile, [illegible] Director de los Servicios de Fuerza Aérea de Chile, "por su participación principal en la preparación de las defensas aéreas [illegible]".

Un remedio secr[illegible] para curar gang[illegible]

BOGOTA, 25.— (U. P.) [illegible] invento secreto para curar gangrena y la arterioscleros[illegible] en casos avanzados, ha sido [illegible] lado por el dentista colombiano Dr. Arturo Lince, quien [illegible] lo heredó de su padre, [illegible] sión médico, y que [illegible] 28 años, cuando ejercía [illegible] sión en Medellín.

Según el Dr. Lince, el [illegible] se aplica por medio de inyecciones intramusculares, y ha [illegible] numerosos casos de curaciones [illegible] bas enfermedades, incluso [illegible] hombre de negocios, señor [illegible] to Lozano, de 48 años de [illegible] quien le manifestó a los [illegible] distas que el Dr. Lince [illegible] ró salvándole de una [illegible] a ambas piernas y si [illegible] cho, que le iban a [illegible] cirujanos.

El dentista Lince [illegible] numerosos certificados, y [illegible] que el señor Lozano [illegible] fiará a Estados Unidos [illegible] cer las demostraciones del [illegible] miento.

En algunas fuentes se ha [illegible] que el remedio se basa [illegible] tas plantas indias que [illegible] de Lince logró conocer, [illegible] explica que ha mantenido [illegible] creto, por la persecución [illegible] ha sido objeto por parte [illegible] profesionales.

Programa cient[illegible] contribuye al [illegible] agrícola de EE. [illegible]

WASHINGTON, 25. — (U. P.) —(Por Harry W. Frame).— [illegible] nuevas cosechas que se [illegible] Estados Unidos actualmente [illegible] cuantiosas que nunca, [illegible] reivindicación del programa [illegible] vestigaciones científicas [illegible] do hace medio siglo, [illegible] partamento de Agricultura.

Atribuye este Departamento [illegible] abundancia de estas [illegible] desarrollo de nuevas [illegible] semillas y a los [illegible] descubiertos para [illegible] rreno agrícola, como [illegible] las invenciones mecánicas.

Este año, Estados Unidos [illegible] ducirá cantidades [illegible] maíz, trigo, tabaco, [illegible] ña y remolacha, heno y [illegible] otros productos agrícolas, [illegible] a los resultados logrados [illegible] cho programa.

La cosecha de maíz se [illegible] alcanzará a un total de [illegible] llones de bushels, y el [illegible] gún vaticinios recientes, [illegible] un total de 1.160 millones [illegible] bushels.

Los hombres de ciencia del [illegible] partamento de Agricultura [illegible] arrollaron tipos especiales [illegible] y trigo, apropiados para [illegible] zonas y climas de Estados [illegible] dos. Por ejemplo, ha [illegible] rias clases de maíz híbrido [illegible] rinde alrededor del 20 por [illegible] más que las semillas [illegible] Además, ha desarrollado [illegible] de trigo, que resisten [illegible] quia y varias plagas.

El Departamento también [illegible] ra ha encontrado también [illegible] tipos de semillas de soja [illegible] car y remolacha, que [illegible] rán una abundante cosecha [illegible]

Ha disminuído la tensión en Palestina excepto en Tel-Aviv

BAJAS EN EL MERCADO DE VALORES DE NUEVA YORK

RESUMEN COMERCIAL DE ELMER C. WALZER, EXCLUSIVO PARA 'LA NACION"

NUEVA YORK, 25.—(U. P.).—El miércoles y el jueves la Bolsa tuvo la baja más fuerte que se haya registrado en años. El volumen había aumentado, y las ventas ha sido grandes durante cierto tiempo, pero posteriormente produjo una reacción, de modo que la Bolsa cerró la semana con pequeñas bajas.

La actividad comercial se mantuvo al nivel máximo que había antes de la guerra. El comercio minorista fué en un 43 a 47 por ciento mayor que en la misma épyoca de hace un año. La producción de acero alcanzó casi al 90 por ciento de su capacidad, o sea, un millón 580.900 toneladas; contra el 90,3 por ciento alcanzado hace un mes.

La construcción de casas fué menor que la semana pasada; la producción de electricidad alcanzó un nuevo nivel máximo superior al conseguido el 4 de agosto del año pasado; la fabricación de automóviles se calcula en 91.260 unidades, lo que constituye un nuevo recor de postguerra. El movimiento de cargas ferroviarias fué menor que la semana pasada, aunque superior a la cifra de hace un año.

LA CIUDAD CONTINUA AUN LLENA DE RUMORES. — ULTIMAN EL PLAN JUDIO DE NO COOPERACION

JERUSALEN, 25.— (UP).— La tensión en toda Tierra Santa parecía estar disminuyendo a fines de esta semana con excepción de Tel Aviv que todavía está llena de rumores, y donde todo el día de ayer una radio ilegal advirtió sobre "las cosas que pasarán".

Sin embargo, aún en la ciudad enteramente judía de Tel Aviv los soldados británicos empezaron a aflojar un poco su vigilancia —aunque todavía llevan sus fusiles ametralladoras que pueden usar en cuanto sea preciso— y entraban a los cafés locales, y les compraban jugos de fruta y cerveza a las muchachas judías.

Se ha sabido hoy de fuente fidedigna que se están dando los toques finales al plan judío de no-cooperación, que ha sido aceptado en principios por el Consejo Nacional Judío pero cuya realización ha sido detenida. Según se dicen, hay instrucciones de Londres.

El plan será sometido a la última discusión en Jerusalén el martes, después de lo cual se tomarán medidas para hacerlo efectivo. Se recuerda que el plan implica la renuncia de los miembros judíos del Gobierno de Palestina, y de los organismos de consejo, fuera del incumplimiento de los impuestos, la mayor parte de los cuales se satisface a los intereses comerciales judíos.

"Davar", órgano de la Federación Obrera Judía, que tiene una gran circulación en Palestina decía esta mañana en un editorial de 10 líneas, con el encabezamiento "No más demoras", que: "Lo que está sucediendo ahora en Haifa casi regularmente, no puede considerarse una acción aislada. Es el nuevo régimen que se ha establecido en este país. La colectividad judía debe sacar sus conclusiones, adaptándose a la nueva situación. En adelante no se justifican nuevas demoras en la realización del plan".

Un vocero de la Agencia Judía dijo hoy en una conferencia de prensa que nada que no fuera un Estado Judío satisfaría las demandas judías que van a ser presentadas en las próximas negociaciones anglo-judías en Londres. Dijo que el Ejecutivo de la Agencia Judía Mundial, que está en París, ordenó a los dirigentes que insistieran en lo del Estado.

Agregó que la Agencia Judía ha puesto en claro su posición sobre la cuestión de la composición de la inmigración judía, que debería serenos confiadas exclusivamente a nosotros. Agregó que los dirigentes de la Agencia que están detenidos tendrían que ser puestos en libertad.

Dijo que los británicos no habían contestado a la demanda de estas condiciones.

Mientras Rusia desarrolla su poder terrestre, EE. UU. se hace presente como fuerza naval en el Mediterráneo

LONDRES, 25.—(U. P.).—El influyente diario "Sunday Observer" señaló hoy editorialmente que "las ruidosas querellas de las nacionalidades" en el sureste de Europa, pasan a segundo término ante el desarrollo de Rusia como potencia terrestre, y el acto de presencia de Estados Unidos en el Mediterráneo como potencia naval.

El "Sunday Observer" decía que el muro de montañas que corre desde los Alpes Julianos, detrás de Trieste, a las montañas próximas al Mar de Mármara, es ahora la frontera "entre el poder marítimo y el poder naval".

El diario señalaba que por primera vez Rusia domina zonas terrestres en esos territorios, y, estando los británicos en inferioridad por la primera vez en 250 años, el poder naval "en los últimos meses" ha sido ostentado por Estados Unidos.

El editorial hacía ver que la política de Estados Unidos en Europa y en el Medio Oriente está aún fluida, y "muestra pequeñas inconsistencias". Decía que, mientras que en Alemania los militares están clamoreando que los envíen a sus casas, y "en Palestina el Departamento de Estado demuestra escasa energía", el Departamento de Marina se encuentra a la vanguardia en el camino de los intereses norteamericanos".

Recordaba el editorial que en abril último, cuando los turcos "se estaban viendo cercados por el Este, debido a la penetración rusa en Azerbaiján, recibieron ánimos con la ostentosa visita a Estambul del acorazado norteamericano "Missouri". Los cruceros norteamericanos en el Adriático han sido el principal factor, durante todo el verano, para disuadir a Yugoeslavia de apoderarse de Trieste por un golpe de violencia".

El editorial decía: "Una flota de Estados Unidos acaba de empezar un viaje que va a ser la mayor demostracin de poderío marítimo norteamericano que se haya hecho jamás en el Mediterráneo. El ultimátum enviado el jueves pasado a Yugoeslavia, fué la culminación de esta política audaz en el Mediterráneo".

El "Sunday Observer" concluía que en la política norteamericana contemporánea "hay muchos elementos que indican que la fase aislacionista de los años entre ambas guerras mundiales, ha sido eclipsada por las tendencias más antiguas de expansionismo".

El diario manifestaba su aprobación de la iniciativa norteamericana, y sugería que ella debería "moverse a desempeñar sin titubeos nuestro papel en la libre colectividad de la cultura occidental".

Atentado contra miembro musulmán de Gobierno hindú

NUEVA DELHI, 25.— (U. P.)— El plan británico destinado a dar a la India un nuevo gobierno interino, ha comenzado en un período de violencia que ha culminado con un atentado contra Sir Shafat Ahmad Khan, único miembro musulmán del nuevo gobierno.

Shafat fué apuñalado siete veces en la cara y en el cuello en una calle de Simla por grupos de jovenzuelos, al parecer musulmanes, quienes huyeron al verle caer inconsciente. Su estado, sin embargo, no reviste gravedad.

Otras informaciones dicen que en Allahabad siguen los disturbios entre hindúes y musulmanes.

MURIO EL JUEZ MC REYNOLDS

WASHINGTON, 25 — (UP) — Falleció hoy, a los 84 años de edad el ex Juez de la Corte Suprema, Mr. James C. McReynolds.

El Juez se retiró de sus labores el año 1941, poco después que el difunto Presidente Roosevelt iniciara su tercer período.

Mr. McReynolds se opuso tenazmente a muchas medidas del "New Deal".

Inscripciones para el torneo de tenis de Fiestas Patrias

SE CIERRAN HOY

En su última sesión, el directorio del International Sporting Club acordó postergar hasta hoy la fecha de cierre de inscripciones para los tradicionales Campeonatos de Tenis de Fiestas Patrias.

A igual que en oportunidades anteriores, se proyecta que esta jornada asuma especial lucimiento, invitándose a algunos destacados players extranjeros.

STALIN FELICITO A LOS SOLDADOS DE RETAGUARDIA

LONDRES, 25 (U. P.)— La radio de Moscú anunció que en la orden del día, expedida con motivo del quinto aniversario de los "órganos de retaguardia" que se cumple hoy, Stalin saluda y felicita "a los soldados, marineros, suboficiales, oficiales y generales de los órganos de retaguardia, y les desea nuevos éxitos en la protección y abastecimiento de las fuerzas armadas de la URSS".

UD. QUE VA A COMPRAR UN RELOJ...

HAGASE ASESORAR POR UN PROFESIONAL COMPETENTE UN CONCESIONARIO Tissot

El concesionario TISSOT, elegido entre los profesionales más prestigiosos, es un técnico responsable que le demostrará, con pruebas, las ventajas de un mecanismo exacto, seguro y a cubierto de cualquier contingencia... cualidades todas estas propias del TISSOT... porque los relojes TISSOT están científicamente construídos... de acuerdo a los progresos técnicos de la industria relojera suiza, la mejor del mundo.

Por todo esto elija Ud. un TISSOT el reloj que responde siempre!

TISSOT es el reloj mejor protegido del mundo!... Maravillosamente exacto, cada TISSOT está respaldado por una POLIZA de PROTECCION que lo pone a cubierto de todo percance accidental... Una garantía única en el mundo... jamás acordada por otros relojes!

1493 - Fondo acero inox. Staybrite

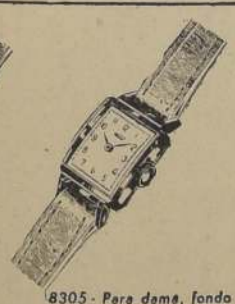

8305 - Para dama, fondo acero inox. Staybrite

Tissot

CIENTIFICAMENTE ANTIMAGNETICOS

TELEFONO 4427 VALPARAISO Blanco 1161

PIPO SE ADJUDICO PRUEBA BASICA DE AYER EN LA PISTA DEL SPORTING CLUB

CRISTINA, VERANITO, VIA FERREA, HUILLIN, CHIMPANCE, LORD BRAIN Y RENARD SE IMPUSIERON EN LOS DEMAS HANDICAPS

RESULTADOS GENERALES Y DIVIDENDOS

Numeroso público, pese al estado amenazante del tiempo, llegó ayer tarde hasta las graderías que circundan la pista del Valparaíso Sporting Club, para presenciar la segunda jornada de la temporada de primavera del hipódromo viñamarino.

Las diferentes competencias ofrecieron particular interés, registrándose llegadas de emoción en que no se dió fallo cuando se conoció el veredicto inequívoco del "ojo mágico".

"PIPO" REPITIO

El hijo de Honobono y Fleury que el domingo pasado se adjudicara fácil victoria en segunda serie, supo sacar la competencia básica de ayer tarde. Sin amilanarse ante sus adversarios de primera categoría, "Pipo" consiguió imponerse claramente en la quinta carrera, siendo hábilmente dirigido por H. Jara.

RESULTADOS Y DIVIDENDOS

Damos a conocer a continuación los resultados generales y dividendos del Valparaíso Sporting Club:

PRIMERA CARRERA.— 1.400 metros (8.a Serie)

1.o Cristina 55, A. Miranda, 13.20 y 6.40; 2.o Sacarina 47, 9.80; 3.o Coyunche 58, 6.60; 4.o El Perdido 46.

No corrió: Mi Negra.

Ganada por 4 cuerpos; el 3.o a medio cuerpo.

Tiempo: 1.33 2/5.

SEGUNDA CARRERA.—1.400 metros. (7.a Serie)

1.o Veranito 47, R. Valladares, $ 20.20 y 39; 2.o Alumine 56, 10.60; 3.o Amparado 55, 6.60; 3.o Iguana 7.80.

No corrieron: Patriarca y Blanc de Chine.

Tiempo: 1.32 4/5.

Ganada por un pescuezo; los terceros en empate.

Cucurucho iba en corral con Veranito.

TERCERA CARRERA.— 1.400 metros. (6.a Serie)

1.o Vía Ferrera 56, L. Rodríguez, $ 17.— y 7; 2.o Mortero 50, 8; 3.o Mundi 51, 7.80; 4.o Cristophoro 55.

No corrieron: Suez, Apriegnuela, Elenita, Viudita y Alhajita.

Ganada por tres cuerpos; el 3.o rejos.

Tiempo: 1.32 4/5.

CUARTA CARRERA.— 1.400 metros. (5.a Serie)

1.o Huillín 55, L. A. Urbina, $ 23, y 8.20; 2.o Joaquín 52, 8.20; 3.o Donald 53, 9.40; 4.o Fósil 47.

No corrieron: El Gallito, Mallen, Beata, Sorieado y Marca de Fuego.

Ganada por 1 1/2 cuerpo; el 3.o a 5 cuerpos.

Tiempo: 1.32 3/5.

QUINTA CARRERA.— 1.400 metros. (1.a Serie)

1.o Pipo 49, H. Jara, $ 19.40, y 9.80; 2.o Bósforo 62, 14.40; 3.o Pimentón 47; 4.o Sordina 49.

No corrieron: Kachipoker, Rocinante, Kardano, Lotario y Micket.

Ganada por 1 1/2 cuerpo; el 3.o a 1/2 pescuezo.

Tiempo: 1.31 4/5.

SEXTA CARRERA.— 1.400 metros. (4.a Serie)

1.o Chimpancé 53, A. Bravo, $ 51.20, y 15.60; 2.o Orpheline 48, 15; 3.o Jena 50, 13; 4.o Estirate 51.

No corrieron: Náutico, Prontosyl, Bahobia y Asarina.

Ganada por 4 cuerpos; el 3.o a cabeza.

Tiempo: 1.32.

SEPTIMA CARRERA.— 1.400 metros. (2.a Serie)

1.o Lord Bradn 55, A. Miranda, $ 17.20, y 7.60; 2.o No Me Diga 53, 8.80; 3.o Chimbirique 48, 18.40; 4.o Dicky 54.

No corrieron: Alcamilla y Plantilla.

Ganada por medio pescueso; el 3.o a 2 1/2 cuerpos.

Tiempo: 1.32.

OCTAVA CARRERA.— 1.400 metros. (3.a Serie)

1.o Renard 46, R. Valladares, $ 37.40, y 7.80; 2.o De Gaulle 56, J. Contreras, 6.40; 3.o Adios 54, 8.20.

Ganada por 2 y 1/2 cuerpos; el 3.o a un pescuezo.

Tiempo 1.32 1/5.

No corrieron: Hacendado, Busca Vida, Cascanueces, Los Boldos y Queenatown.

SERA REPARADO EL EDIFICIO DE LA INTENDENCIA

Se encuentra en pésimo estado de conservación el edifición de la Intendencia de Valparaíso. Su techumbre como consecuencia del tiempo, constituye un grave peligro para toda la construcción y su alhajamiento.

En una conversación entre el Intendente, señor Abelardo Contreras, y el Vicepresidente, Excmo. Sr. Alfredo Duhalde Vásquez, éste prometió dictar un decreto para que sean puestos a su disposición los fondos necesarios para reparar los desperfectos y dejarlo en condiciones óptimas. Con este objeto se solicitó un informe al Arquitecto Provincial, señor Augusto Hagel y con este presupuesto a la vista, se destinará la suma necesaria para la finalidad indicada.

MOVIMIENTO DE VAPORES

PROXIMAS LLEGADAS

COPE CONSTANCE, de N. Orleans.
SILVER STAR, de San Francisco.
QUINTERO, de San Antonio.
ELISABEHTH BAKKE, de Amberes.
ALDEN BESSE, de Punta Arenas.
ALONDRA, de Punta Arenas.
RACHA, de Antofagasta.
CONCON, de Talcahuano.

PROXIMAS SALIDAS

SANTA CATALINA, para N. York.
ALONDRA, para Iquique.
CONCON, para Iquique.
APOLO, para Iquique.
SILVER STAR, para Tacoma.
QUINTERO, para Río de Janeiro.
MAIPO, para Talara.
PAPUDO, para N. Orleans.

ESTA SEMANA ARRIBARA EL V. "ALABAMA"

En la presente semana debe arribar a Valparaíso, procedente de El Havre, el vapor de bandera francesa "Alabama" perteneciente a los registros de la Compañía General Transatlántica, — trayendo un importante cargamento con productos de manufactura francesa. El miércoles 17 de julio próximo pasado fué despachado de El Havre.

De retorno a Francia, el "Alabama" llevará un cargamento de cereales que cargará en puertos del sur, sobre que cargará en San Antonio y saliltre que embarcará en Tocopilla y que deberá llevar a puertos franceses. Viene el "Alabama" consignado a sus Agentes Generales en Chile señores A. J. Broom y Cía. Ltda.

PROPUESTAS PARA MEJORAR CAMINOS EN ZONA LLAY-LLAY

En la Oficina del Ingeniero de la Provincia, edificio de la Intendencia de Valparaíso, se va a proceder esta tarde a las 16 horas a la apertura de las propuestas que se han recibido solicitando con el objeto de proceder al mejoramiento y conservación de caminos en la Comuna de Llay Llay.

Estas propuestas tienen un presupuesto oficial de $ 29.275.00 y serán abiertas en presencia de los interesados.

GONZALEZ VIDELA FUE PROCLAMADO EN VIÑA DEL MAR

Ayer a las 11.30 horas se efectuó en el Teatro Municipal de Viña del Mar, la proclamación del candidato don Gabriel González Videla.

En primer término usó de la palabra el regidor de la Municipalidad de Viña del Mar, de filiación radical, señor Enrique Almazábal, hablando a continuación el Secretario General del Partido Comunista, senador don Carlos Contreras Labarca.

En seguida ocupó la tribuna el candidato señor Gabriel González Videla, quien pronunció un discurso en que anunció en síntesis su programa futuro de gobierno y formuló asimismo diversas consideraciones políticas.

El señor González fué entusiastamente aplaudido.

En seguida hablaron el diputado don Juan Vargas Puebla (comunista); el regidor por Santiago don Israel Friedman, de filiación socialista; don Guillermo Ovalle, del Partido Socialista Auténtico; don Dionisio Garrido, y finalizó el diputado radical, don Alejandro Ríos Valdivia.

A continuación seorganizó un desfile popular, el que recorrió la calle Arlegui hasta la subida Ecuador, de donde regresó por la Avenida Valparaíso hasta la plaza donde se disolvió.

Para las Fiestas Patrias

MEDIAS

Nylon

DU PONT

Mallas 51, 54 y 66.

Recién recibidas de los EE. UU. y vendidas por LOS GOBELINOS, bajo una doble garantía:

1) Procedencia exclusiva de las grandes industrias Du Pont de EE. UU.

2) La responsabilidad LOS GOBELINOS, que certifica cien por cien NYLON DU PONT en pie, pierna y puño.

La conocida marca

KAYSER

La media de más venta en los EE. UU. a precios populares

El par . . . . . $ 175.-
3 pares . . . . . $ 500.-

La famosa marca

Van Raalte

En 30 Denier Opaco (Hilado fino).
Malla 51, Primera Selección.
EL PAR . . . . . $ 250.—
3 PARES . . . . . $ 740.—

La media más apreciada en los EE. UU. Calidad garantizada marca

McCallum — MADE OF DU PONT nylon

en 30 Denier Opaco (hilo fino). Malla 51
Primera selcción

El par . . . . . $ 320.-
3 pares . . . . . $ 900.-

Departamento Medias. 1.er Piso

Los Gobelinos

AHUMADA ESQ. COMPAÑIA

ESPECTACULOS PARA HOY

VALPARAISO.— Matinée, vermouth y noche: El dios del mal.
COLON.— Matinée, vermouth y noche: La chica y el gobernador y la señal de peligro.
REAL.— Matinée, vermouth y noche: Fedora.
VICTORIA: Matinée, vermouth y noche: Opereta.
IMPERIO.— Matinée, vermouth y noche: La sombra del lobo y Mi amigo rústico.
VELARDE.— Matinée, vermouth y noche: Malena la gitana.
RIVOLI (Continuado): La sombra del lobo y La rubia peligrosa.
AVENIDA (Continuado): Rosalinda: La isla de los muertos y Huracán.
CONDELL (Continuado): A casa de marido y La Zarina.
REX (Viña).— Matinée, vermouth y noche: Flor de durazno.
RIALTO (Viña).— Matinée, vermouth y noche: Niña bonita y Sendero Rápido.
OLIMPO (Viña).— Matinée, vermouth y noche: México lindo y Idiosa blanca.
MUNICIPAL (Viña).— Matinée, vermouth y noche: Mañana es vivir.

VALDIVIA

HORROROSO ASESINATO EN LA UNION

LA UNION, 25.—Un hecho de sangre de horrorosos contornos sucedió en esta ciudad el viernes último.

El hechor fué Liborio Carcamo Lavado, de 38 años dedad, quien dió muerte a su pequeña hija de cuatro años de edad. Este individuo llevó a su hija Nora Carcamo Almonacid, a una casa que está desocupada, cerca del Polígono de Tiro al Blanco y allí la estranguló. Después de cometer este salvaje asesinato Cárcamo ingerió una fuerte dósis de soda cáustica, siendo trasladado por los Carabineros hasta el Hospital, donde falleció minutos más tarde.

Se ha podido constatar que el ordeñador de este hecho de sangre ha sido motivado, en forma indirecta, por los celos.

Los cadáveres de las dos víctimas fueron sepultados después de la autopsia médico legal.—(El corresponsal).

MALLECO

DON HERNAN FIGUEROA VISITO COLLIPULLI

COLLIPULLI, 25.—Ultimamente visitó esta ciudad don Hernán Figueroa Anguita, quien vino a preparar los trabajos eleccionarios de la candidatura de don Fernando Alessandri.

Sus correligionarios y amigos le ofrecieron una manifestación en el Hotel Vallebuona, retirándose el señor Figueroa gratamente impresionado de las atenciones recibidas y de la forma cómo se realizan los trabajos políticos del señor Alessandri.

FALTA DE ALUMBRADO

Desde hace tiempo se ha venido observando la falta de alumbrado en el recinto de la Estación de los FFCC. del Estado.

En la noche es prácticamente peligroso para el público esperar la llegada de los trenes, pues la absoluta obscuridad que reina en el recinto se presta para producir graves accidentes.—(VILLARROEL, corresponsal).

EL PUEBLO EXPRESO SU VEREDICTO

Cientos de miles de personas exteriorizaron anoche su fe en don Fernando Alessandri R

EL ACTO CIVICO MAS GRANDE REALIZADO EN NUESTRA CAPITAL, TUVO LUGAR AYER EN HOMENAJE AL CANDIDATO NACIONAL A LA PRESIDENCIA DE LA REPUBLICA

UNA MUCHEDUMBRE COMO JAMAS VISTA SE CONGREGO EN LA ESTACION CENTRAL Y LA AVDA. BERNARDO O'HIGGINS

POR EL RECIBIMIENTO TRIBUTADO, EL SR. ALESSANDRI YA ES PRESIDENTE DE CHILE!!

El recibimiento que el pueblo de Santiago tributó al candidato nacional a la Presidencia de la República, señor Fernando Alessandri Rodríguez, en la tarde de ayer a su llegada a la Estación Alameda, después de su triunfal jira por las provincias del Sur del país, evidenció el sentimiento unánime de la ciudadanía cansada de consignas mesiánicas y desquiciadoras de extremismos, que capitalizando errores del pasado, ofrecen soluciones irrealizables a muchos problemas que afectan al país.

No obstante haber sido ayer un día festivo, con diversas programaciones deportivas y de otro orden, con la incertidumbre de un día que amaneció lloviendo, cientos de miles de personas se congregaron en los alrededores de la Estación Central de los Ferrocarriles del Estado, y a lo largo de toda la calzada Sur de la Alameda Bernardo O'Higgins hasta la Secretaría Provincial de la candidatura del señor Alessandri, ubicada en la misma Avenida número 1160.

Entusiasta, fervoroso, el pueblo de Santiago aclama al candidato nacional, don Fernando Alessandri, cuando el "Cacho rro" llega a la Plaza Bulnes a pronunciar su brillante discurso. Obsérvese la de esión fervorosa de esta masa compacta, que rebosa de júbilo

LA MAS GRANDE DEMOSTRACION DE MASAS

Observadores imparciales han estado acordes en admitir que el recibimiento y homenaje público que ayer se le tributó al señor Fernando Alessandri Rodríguez, candidato a la Presidencia de la República, ha constituído la más grande concentración de masas vista en nuestra capital, desde hacía muchos años.

En efecto, cálculos imparciales, y ajustados estrictamente a la realidad, permiten apreciar en más de doscientas mil las personas que ayer se congregaron en la Estación Central, como asimismo a lo largo de la principal Avenida de Santiago, para expresar su admiración y simpatía al señor Fernando Alessandri Rodríguez, aclamándolo como el futuro Presidente de todos los chilenos.

EL TREN LLEGO A LAS 7.20 DE LA TARDE

Como estaba anunciado, "el tren de la victoria", en que viajaba el candidato nacional a la Presidencia de la República debió haber llegado a la Estación Central a las 6.30 de la tarde. Las grandes manifestaciones efectuadas a lo largo de su trayecto entre San Fernando y la capital, atrasó su arribo a Santiago en más o menos una hora. En los andenes de la Estación Central aguardaban la llegada del candidato distinguidas personalidades y dirigentes de la campaña presidencial del señor Alessandri. Entre estas personas se encontraban el ex Presidente de la República, don Arturo Alessandri Palma; don Oscar Jaramillo, presidente del Partido Liberal; don Arturo Olavarría, alto dirigente de la campaña del señor Alessandri; el senador don Hernán Videla Lira; el diputado don Carlos Cifuentes; don Francisco Rivas Vicuña, destacado dirigente del Partido Conservador; don Héctor Ducci, miembro del comando Nacional de la campaña; el Jefe Nacional de Propaganda de la candidatura del señor Alessandri; don René De L'Herbe; el ex Ministro de Hacienda y connotado político don Arturo Matte Larraín, y otras, cuyos nombres se nos escapan.

Algunos instantes después, por altoparlantes se anunció que el tren que conducía al señor Alessandri Rodríguez, venía con un atraso de cerca de una hora debido a sus detenciones en diversos puntos, donde el candidato fué objeto de entusiastas y espontáneas manifestaciones de adhesión.

EL CANDIDATO LLEGA A LA ESTACION CENTRAL

Cerca de las 7.20 de la tarde, nuevamente por los parlantes se avisó que el "Tren de la Victoria", en esos momentos se acercaba al recinto de la Estación. La gente congregada en los andenes, rompió en vítores y manifestaciones de júbilo, vivándosele como el futuro Presidente de Chile. Momentos después, lentamente hacía su entrada por la vía 4, el tren en que el señor Alessandri Rodríguez y su comitiva regresaba a Santiago después de su triunfal jira por el sur del país.

La locomotora del convoy venía adornada con banderas chilenas y con flores, llevando en el frente de la máquina un gran retrato del candidato señor Alessandri.

El "Tren de la Victoria" fué saludado con jubiloso entusiasmo por la enorme muchedumbre congregada en la Estación, la cual, agitando pequeñas banderitas nacionales, como asimismo pañuelos en forma delirante y bulliciosa exteriorizaba al candidato sus simpatías.

El público en esos momentos se acercó al vagón en que viajaba el candidato para verlo de cerca y darle la bienvenida. Fue tan enorme el número de personas que se agolpó a las puertas del vagón, que fuerzas de carabineros debieron actuar enérgica y serenamente, para que se le permitiera al señor Alessandri descender del tren. El primero en bajar del carro fué el senador socialista don Marmaduke Grove, y en seguida le siguió el candidato señor Alessandri, quien fué saludado por el senador, don Hernán Videla Lira. El señor Alessandri, ante la magnitud del recibimiento, se mostraba visiblemente emocionado, y en seguida, abrazó al Jefe de Prensa de su candidatura, señor De L'Herbe, a quien felicitó por su magnífica labor. Recibió, además el saludo cariñoso de su padre, senador don Arturo Alessandri Palma, quien abrazó efusivamente a su hijo. El gentío estacionado en los andenes, impedía materialmente la salida del candidato hacia la Alameda. Esta situación obligó a carabineros a formar un círculo en torno al candidato y miembros de su comitiva, a fin de que éste pudiera avanzar, pues las personas asistentes a su recibimiento, en su júbilo obstaculizaba todo movimiento.

De esta manera, llegó el señor Alessandri Rodríguez hasta la puerta de la Estación, en donde los organizadores le pidieron que subiera a un coche, a fin de dirigirse al local de la Secretaría Provincial de su candidatura, ubicada en Alameda Bernardo O'Higgins 1160.

EL CANDIDATO ENCABEZA A PIE EL MONSTRUOSO DESFILE

El señor Alessandri Rodríguez, no obstante su visible cansancio, motivado por la reciente jira por las provincias del sur, agradeció la invitación y expresó que él se dirigiría a pie hasta el local desde donde presenciaría el desfile, el cual tuvo lugar momentos más tarde.

De esta manera, acompañado del señor Olavarría, generalísimo de su campaña; del Presidente del Partido Liberal, como también de las colectividades políticas aliadas, que han levantado su candidatura, el señor Alessandri, por el medio de la calzada sur de la Alameda, se dirigió hasta la Secretaría Provincial de la campaña, en medio de las ovaciones de una multitud que sumando cientos de miles de personas, se encontraban apostadas a ambos lados de la calzada. El peso del señor Alessandri, fué por el entusiasmo demostrado, toda una expresión de fe del pueblo de Santiago, en el abanderado de las fuerzas sanas y progresistas del país.

El pueblo, congregado en la Alameda, con sus antorchas encendidas, abría paso al candidato, aclamándolo como el futuro Presidente de Chile. En cada cuadra, miles y miles de manifestantes saludaban con gritos y vítores al señor Alessandri Rodríguez, evidenciándose así el fervor que su nombre ha despertado en todos los sectores de la opinión pública.

EL GRANDIOSO DESFILE DE ANOCHE

Después de recorrer el trayecto entre la Estación Central y la Secretaría Liberal, ubicada en Alameda, entre Gálvez y San Diego, el candidato llegó hasta este lugar a fin de presenciar el desfile magnífico que se organizó luego de su llegada.

Conforme a las instrucciones del Comando, a cargo del señor Mario Montero Schmidt, la enorme muchedumbre se organizó en el desfile que en forma grandiosa pasó frente al candidato, quien se encontraba en uno de los balcones de la casa que ocupa la Secretaría Provincial.

Hacía muchos años que en nuestra capital no se presenciaba un acto como el que ayer tuvo lugar con motivo de la llegada del señor Alessandri Rodríguez, de regreso a Santiago de su jira por las provincias.

Hombres de todas las edades, de todas las clases sociales; miembros de Partidos políticos adheridos a la candidatura nacional, y elementos independientes, llevando antorchas y banderas chilenas, en forma magnífica desfilaron ante el candidato señor Alessandri Rodríguez.

EL MITIN DE LA PLAZA BULNES

El desfile, cuyos manifestantes, con sus antorchas encendidas ofrecía un hermoso aspecto feérico, siguiendo las instrucciones de la Comisión organizadora, después de pasar frente al candidato, siguió por la calle San Diego hasta la Plaza Bulnes, en donde se efectuó la gran concentración popular.

La enorme área de la Plaza Bulnes, se hizo estrecha para contener el enorme gentío que la llenaba por completo, como asimismo la Avenida Bulnes, en varias cuadras, hasta la Plaza Almagro. En la tribuna oficial, tomaron colocación el candidato y los dirigentes de su campaña.

Se dió comienzo al acto con la Canción Nacional, la cual fué coreada por los miles y miles de manifestantes congregados allí en esos momentos. En seguida, mientras de diversos ángulos de la Plaza estallaban fuegos artificiales, el locutor de una vasta cadena de radios que transmitió a todo el país los diversos pormenores del recibimiento y demás aspectos de la apoteósica manifestación cívica de ayer, entrevistó al candidato, consultándole su impresión sobre la jira que había hecho por el sur. El señor Alessandri expresó que estaba agradecido por la forma como todos los pueblos le habían expresado su adhesión. Dijo, además, que las muestras de simpatía que había recibido, no las estimaba para su persona, sino para la causa que él representaba.

A continuación, luego de silenciados los vítores al candidato, usó de la palabra el señor Arturo Olavarría, generalísimo de la campaña del señor Alessandri, quien se refirió al significado enorme del acto que culminó con el magno desfile y concentración que allí se realizaba.

El candidato ocupó los micrófonos cuando hubo terminado el señor Olavarría, pronunciando una hermosa pieza oratoria, cuyo texto damos en otras columnas.

Usaron también de la palabra el senador don Marmaduke Grove, don Santiago Labarca y don Arturo Alessandri Palma, quien puso término a la magnífica concentración de anoche en la Plaza Bulnes.

HABLA DON SANTIAGO LABARCA

El destacado político, don Santiago Labarca, ex Ministro de Estado, ex parlamentario y dirigente de aquél recordado movimiento estudiantil del año 20, que marcó una era de renovación social en Chile, hizo uso de la palabra para decir que: "juglares de la política han ido por los campos y ciudades propalando mentiras falaces. Fernando Alessandri, en cambio, regresa limpio y puro. Sin haber proferido [illegible] ni amenazas de ninguna [illegible] cie".

"Fernando Alessandri, agr[illegible] el señor Labarca, es el [illegible] de un movimiento nacional [illegible] marcha, que no puede det[illegible] se. Durante su presidencia [illegible] se alzarán en odio los pueblos [illegible] los ciudadanos. Por el contr[illegible] rio, se entonará la sinfonía [illegible] alegría de vivir del Chile [illegible] ne que todos anhelamos."

Sus palabras fueron rubr[illegible] das con prolongados aplausos [illegible] vítores.

HABLA EL SENADOR GRO[illegible]

El senador don Marmaduke Grove, dirigente del Partido Socialista Auténtico, pronunció enseguida un breve discurso para hacer saber que todo [illegible] le estaba con Alessandri, [illegible] que el pueblo quiere que [illegible] guien realice sus más legítimas aspiraciones. Se refirió [illegible] da al hecho que durante el [illegible] lle, un grupo de manifestantes [illegible] había gritado: "Chile sí, R[illegible] nó".

A propósito de esto, dijo: "Quiero decir algo sobre [illegible] grito - consigna, y sin conocer al candidato, creo que estamos [illegible] acuerdo conmigo. Rusia es [illegible] gran país. Su pueblo está [illegible] jando su porvenir dentro de [illegible] modalidades espirituales [illegible] acuerdo con sus condiciones [illegible] vida y características espe[illegible] Chile también forjará la [illegible] de acuerdo con sus propios [illegible] helos. Guardamos el mayor [illegible] peto. Pero, una cosa distinta es tolerar las inconsecuencias de quienes utilizan el [illegible] de Rusia para desarrollar [illegible] Chile una campaña antipa[illegible] tica y desquiciadora. [illegible] ellos estaremos todos [illegible] porque no es posible pre[illegible] desviar el destino claro de [illegible] le dentro de las normas de [illegible] sana democracia."

HABLA DON A. ALESSA[illegible]

Cerró este brillante ac[illegible] presidente del Senado y [illegible] república, don Arturo Ale[illegible] Palma. Al anunciarse su [illegible] so, la multitud prorrumpió [illegible] estruendosas ovaciones y [illegible] de "viva el León".

Comenzó diciendo: "Pue[illegible] Santiago, mis amigos: [illegible] justamente cuatro años, [illegible] este mismo sitio, "que aq[illegible] mos efectivamente en el [illegible] náculo de la Patria. Al [illegible] frente, están los bronces [illegible] O'Higins y de San Martín [illegible] recuerdan las glorias, [illegible] de nuestro país, sino de [illegible] Continente Americano. [illegible] está también la estatua [illegible] neral Bulnes, que dejó un [illegible] tela de libertad, de respe[illegible] las instituciones fundamen[illegible] Yo aludí a este tabernáculo [illegible] la Patria, que nos inspira [illegible] ce cuatro años, cuando [illegible] liberal, apoyé a un candi[illegible] radical. Hoy, este mismo [illegible] tido Radical apoya ahora [illegible] candidato liberal; y aún a[illegible] plica, porque los Partidos [illegible] ral y Radical han cumplido [illegible] tos trascendentales en [illegible] lucha por las libertades [illegible] cas de Chile. Y es que un[illegible] sa nos une de corazón a [illegible] zón: El respeto a la Con[illegible] ción y a las leyes."

Luego hizo un llamado [illegible] unidad y exhortó a la m[illegible] dumbre a redoblar su esfu[illegible] mo para obtener la victoria.

El señor Alessandri fué [illegible] mente ovacionado en [illegible] pasajes, como al final de [illegible] brillante improvisación.

Alegres, resueltos a llevarlo al triunfo, desfilan, en compactas formaciones, tras el candidato del triunfo, don Fernando Alessandri.

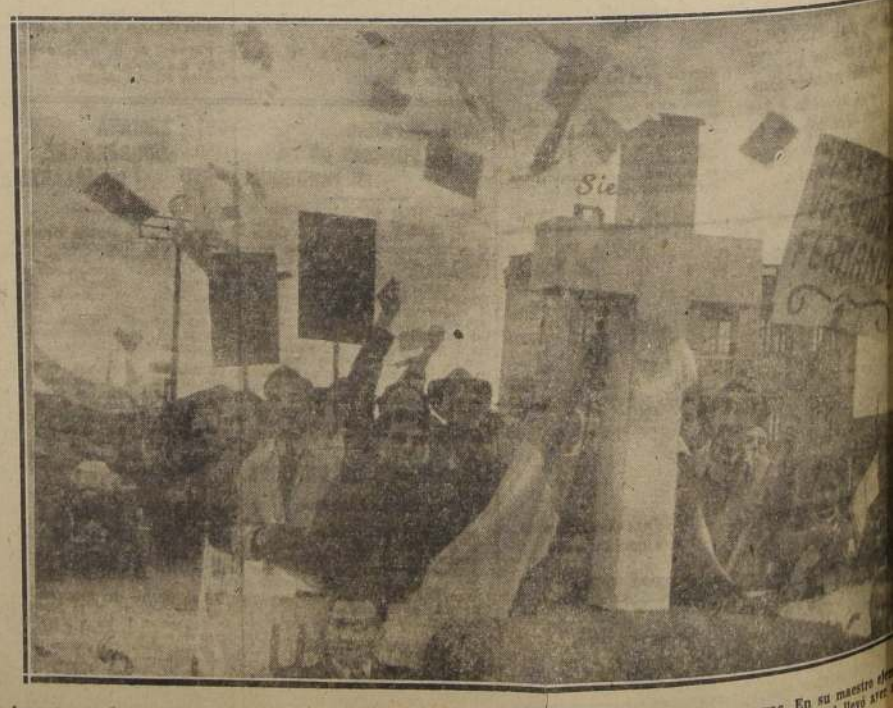

La juventud lo ha proclamado: Fernando Alessandri es el candidato de las generaciones nuevas. En su maestro ejemplar, ven ellos al futuro gobernante justiciero. Aquí, desfila uno de los muchos carros que la juventud llevó ayer desfile indicador del triunfo.

ME PRESENTE AL PUEBLO NO COMO UN MESIAS QUE HACE PROMESAS IRREALIZABLES, NI COMO UN DEMAGOGO QUE AZUZA LAS PASIONES"

...resó en su discurso al pueblo de Santiago el ...didato Nacional don Fernando Alessandri y ...ó, "Hablé como un Maestro que se dirige a ...mnos, como los patriotas que quieren ver a este Chile grande y próspero".

"Tan pronto llegue a la Presidencia de la República, crearé los Tribunales Administrativos para que los actos del propio Jefe del Estado sean juzgados como los de cualquier ciudadano", expresó en otra parte de su discurso.

...iente es el texto del ... pronunciado anoche ... Candidato Nacional a ...idencia de la República ... la grandiosa con... de la Plaza Bul...

...BLO DE SANTIAGO: ...a triunfal al sur del ... culminado en esta ... y grandiosa manifes... Quiero que mis pri... palabras sean de pro... y sincero agradeci... a todos los chilenos ... tenido la gentileza ...rme, aquí en la ca... en todos los pueblos ...

...ndo que estos calu... homenajes, no consti... adhesión a mi per... que nada significa, ... anhelos que repre...

...te mi viaje por pue... ...idades de provincia, ...mprobar y compren... hay cansancio por ...nos pasados, por los ...éritos que algunos ... revivir. Por eso he ...ndo una doctrina ... de solidaridad y de

...presenté al pueblo no ... Mesías que hace ... irrealizables ni como ...agogo que azuza las ... Hablé como un ... que se dirige a sus ..., como los patriotas ...eron ver a este Chile ... y próspero.

...quiero hacer promesas, ...hice tampoco en pro... Abrí mi alma de par ... para que la ciudada... conociera mis intencio...

Deseo que no miremos al pasado que nos desune, sino que nos unifiquemos para trabajar por el engrandecimiento de la nación. Manifesté y repito ahora que si llego a la Presidencia de la República, exigiré con igual energía a los de abajo y a los de arriba el respeto a la Constitución y a las Leyes. Sólo el respeto a la autoridad hace grandes a los pueblos. Yo declaro que seré el esclavo de la Constitución, de las Leyes y de los derechos ciudadanos.

Tan pronto llegue a la Presidencia de la República he de dar a un precepto escrito en la Constitución, que está incumplido hasta hoy; la Creación de los Tribunales Administrativos para que los actos del propio Jefe del Estado sean juzgados como los de cualquier ciudadano. Esta será la mejor garantía de sus derechos que tendrán los empleados públicos. No deseo ni garantías especiales ni facultades extraordinarias. Simplemente, el respeto del orden jurídico que corresponde a una Democracia como la nuestra.

Quiero, igualmente, hacer efectiva la descentralización administrativa que el país reclama de un extremo a otro. He contraído el compromiso de que los dineros públicos se distribuirán de acuerdo con las necesidades de cada zona, sin que influyan para nada los intereses políticos o partidistas.

Ha llegado el momento de resolver también el problema de fundamental interés para la colectividad: establecer el valor de la moneda, y estabilizarla. Esta es la única forma de garantizar una economía sólida y un bienestar general; sabiendo cuanto vale la moneda y cuál es su poder adquisitivo, que no esté sujeto a los valores ilusorios y cambiantes de hoy. Procuraré para ello incrementar la producción nacional, adoptando las medidas adecuadas en favor de la agricultura, de la minería, de las industrias y el comercio. Fomentaré la educación pública para dar a todo el país las escuelas que reclama y exige.

Es preciso, además, resolver el problema de la habitación popular. Para ésto no se requiere más leyes ni más medios para hacerlo. Yo intervine en la redacción y discusión de la Ley que creó la Caja de la Habitación y puedo asegurar que solamente se necesita movilizar los fondos del Estado y de los particulares en una relación adecuada y oportuna. Esto es urgente, porque es urgente también eliminar esa vergüenza nacional que es el conventillo.

Para conseguir la solución de un problema tan vasto es indispensable que nos unamos y congreguemos, que desterremos el odio y sólo pensemos en el destino de Chile. Esta no será labor de un día ni de un mes. Pero mientras más intenso sea el fervor y el propósito de trabajo, más rápido llegarán las soluciones buscadas.

Reconozco también que existen grandes injusticias sociales. Sería un crimen de mi parte no reconocerlo y comprendo que los Gobiernos deben encarar con valentía la solución de los problemas sociales.

Yo nací a la vida pública cuando don Arturo Alessandri realizaba esa cruzada de renovación social en 1920. Conocí su impulso por establecer en Chile una legislación social correspondiente al grado de adelanto material e intelectual de la República. Durante mi Gobierno, esas leyes sociales no sólo serán cumplidas, sino que serán ampliadas y perfeccionadas con las normas del Derecho moderno, nacido al calor de las grandes transformaciones sociales. Constituirá una cuestión preferente de mi Gobierno todo lo que dice relación con la previsión social. Quiero que todos los chilenos tengan un seguro desde su nacimiento hasta su vejez y su muerte, para que no haya desamparo de viudas e hijos.

La iniciativa particular recibirá también mi estímulo y simpatía porque es el motor que mueve la palanca del progreso. No soy de los que creen en la absoluta intervención del Estado como último recurso de ordenación social. Pero no pertenezco tampoco a esa escuela individualista que se resumen en "dejar hacer y dejar pasar". Creo que el Estado debe buscar la colaboración particular, no interferirla ni aplastarla. Creo también que debe primar su autoridad cuando están en pugna el interés particular y el interés social.

La juventud me ha acompañado y estimulado y esa juventud no puede ser engañada por su maestro, pues en tal calidad me he dirigido a ella. Yo quiero ser Presidente de todos los chilenos y no de un sector o de un partido determinado. Quiero ser el intérprete de los anhelos y esperanzas que el pueblo me ha entregado.

Juro por mi honor y mi conciencia entregarme por entero al logro de las aspiraciones ciudadanas".

EL DIPUTADO LIBERAL, DON OSCAR COMMENTZ, NO HA ADHERIDO AL CANDIDATO CRUZ COKE

ENVIO UN TELEGRAMA MANTENIENDO SU ADHESION A DON FERNANDO ALESSANDRI, Y PROTESTO DE LAS NOTICIAS FALSAS QUE SE HAN HECHO CIRCULAR EN SANTIAGO

Circularon profusamente ayer tarde rumores en el sentido de que el diputado liberal don Oscar Commentz, se había plegado al llamado "movimiento nacionalista liberal", es decir, a las fuerzas del doctor Cruz Coke. En algunos diarios, inclusive, se dió esta falsa noticia en las pizarras que colocan en los frontis de sus edificios.

Anoche, el candidato nacional, don Fernando Alessandri, recibió del diputado don Oscar Commentz, el telegrama que transcribimos más abajo. Asimismo, a las 23.30 horas el señor Commentz habló telefónicamente con el candidato señor Alessandri, protestando de que su nombre haya sido utilizado con fines tan reñidos con las normas de decencia política.

TEXTO DEL TELEGRAMA

El siguiente es el texto del telegrama que recibió don Fernando Alessandri:

"Fernando Alessandri.—Santiago. — Atenciones dispensadas en fundos encuéntranse bajo mi administración al candidato Dr. Eduardo Cruz Coke, han dado origen a publicaciones inexactas. No formo parte del "Movimiento Nacionalista Liberal". Mantengo mi adhesión su candidatura. Atentos saludos.—OSCAR COMMENTZ".

Un mar humano era la Estación Alameda a la llegada del candidato nacional, don Fernando Alessandri. Sus partidarios llenaban totalmente el recinto de la Estación, deseosos de abrazar al "Cachorro" después de su triunfal jira. Aquí aparece recibiendo el saludo de sus amigos políticos.

El candidato nacional, don Fernando Alessandri Rodríguez, pronuncia su trascendental discurso en el acto grandioso de anoche en la Plaza Bulnes.

Un quinteto de hermosas chiquillas chilenas, alegres, de encendido patriotismo, vistiendo trajes típicamente campesinos, guitarra en mano, llevaron ayer al grandioso desfile una nota pintoresca y emotiva, digna de un pueblo que se siente orgulloso de sus tradiciones. El público aplaudió sus bellas tonadillas.

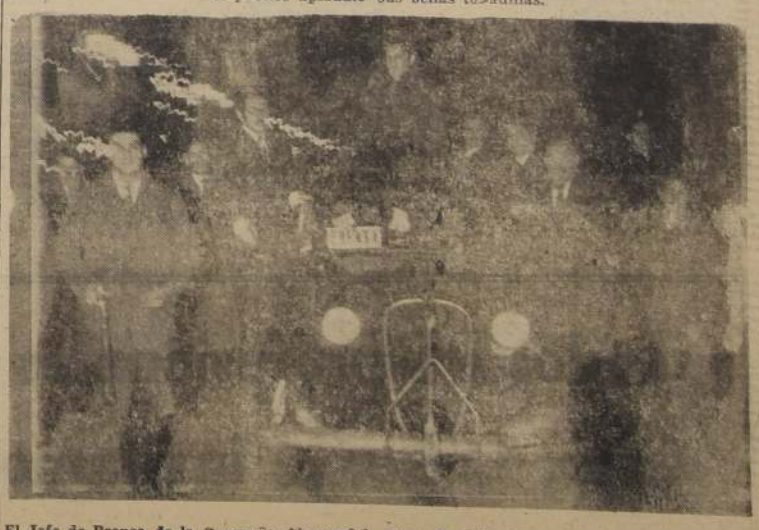

El Jefe de Prensa de la Campaña Alessandri, René De L'Herbé, en su pequeño automóvil, recorre la zona del desfile.—Aquí obtiene las opiniones de los periodistas, quienes unánimemente le expresan que el acto superó todas las espectativas, y sobrepasó en mucho a otros anteriores, de esta misma índole.

...TRIA, CACHORRO Y SAVIA

—Al chileno patriota, distinguido correligionario y abogado, eminente maestro, senador y candidato de unión y trabajo a la Presidencia de la República y futuro Presidente de Chile, señor FERNANDO ALESSANDRI RODRIGUEZ, llegue mi sincero homenaje de simpatía a su persona y mi adhesión a su candidatura nacional irresistible, en este saludo de fervoroso entusiasmo que le rinde mi modesta pluma...

...ra de Chile, altiva, que te estabas muriendo
...a, enflaquecida por una noche inmensa,
... tus entrañas locas de alumbramiento
...ar a la vida por una nueva senda.

...ra de Chile entero, hoy como antorcha enciendes
... tus remansos plateados de contento.
... tus espigas. Tus caminos se pierden
... de sangre ágil, de montañas y puertos.

...a madreselva se te ha prendido al cuello
... se hinca a besarte tu lámpara de estrellas
...s azules te iluminan el cuerpo
... ninguna noche te vestirás de ausencia.

...abres. Hoy te doras. Hoy vuelves a ser hembra
... de poleas, primavera aritmética...
... veinte inviernos te sacuden las trenzas
...ol de esperanza se desnuda en tu pecho.

...a al fin, Tierra fértil! ¡Savia cogida al alba!
... voces nuevas, marinera y correcta...
...cher tus copas de noche, tus cascadas
...ncaron toda tu estremecida almendra.

...ajas. Ya eres malva. Ya tu perfil de seda.
... más blanco que tu azul Cordillera.
... y esperaste. ¡Horribles horas ésas!
... surcas de luna camino a tu aura abierta.

...hombre geometriza tu sangre, tu bandera..
...ge al que no apaga ni una brizna de hierba.
...ernos te gritan su nombre y te esmeraldan
... de otros pueblos tu pollera de selva.

...nes, tus sembríos, tus arterias de bronce
... a mis ojos una sola yedra.
...tras lo llaman. Lo han besado cien montes.
... misma sangre, su sangre de arboleda.

No te dará más noches, más llantos, más miserias...
¡Más locas banderías que te estragan de pena!
Trébol azul de leones y albo cristal de estero,
pondrá al aspa del tiempo a brillar tu acuarela.

En EL creen las piedras, las sombras y los árboles.
Todos en EL confían. ¡Sol y agua es su palabra!
Ante su viaje homérico se han quebrado a su paso
la lluvia, el musgo, el viento y el rocío de escarcha.

El sueño de los ríos y los ríos sin alba
van gritando hasta el Norte: "¡Alessandri! ¡Alessandri!"
Y hombres de todas épocas y de veinte giraldas,
le aclaman porque viste el mismo frac del padre.

¡Abrele tus dos brazos igual que tus arterias!
que EL siembra lumbre, techos y silos de madera!
Canción de los martillos y de las tiernas palas,
hoy te herirán de luces y azularán tus calles...

EL sabe que Tú sufres. EL sabe que Tú esperas.
Dónde sangras y cómo volverás a ser buena.
Cachorro de leones va trenzando tus venas
y todos los caminos verticales se quedan.

¿O es que una cruz de escarcha, que no sangra, prefieres
a la ágil cruz de fuego que te traza su espada?
¿No ves que ya no cantan las hoces extranjeras
y que hay puente de aviones astillando las balas?

Todos, Tierra, están grisis de mareas estériles,
por eso es que han peinado un hombre y nó una idea.

¡Abrete, luna verde, toda, como tus ánforas
que al fin un sol broncea con savia y no con hambre!
¡Tierra de Chile, abierta, saluda al que armoniza
esa lámpara de agua: "¡El maestro es un árbol!"

Tierra de Chile entero, pon tu sombrero al aire
y en tu corazón de oro — ¡rojo, y azul y blanco! —
pinta verde tus campos. Azula tus colinas.
Erecta tus ciudades. Tus pampas cristaliza...

¡Mira tu banderola solitaria y serena!
Sin agua tus pupilas ante su vida sueñan....
Por EL, por tus entrañas va saltando tu savia
y te abres como malva al beso que te riega.

Puerto de luces blancas, yo me quedo pensando:
"¡Una estrella te guía y hoy la lleva Fernando!"

TEODORO L. RAVANAL

Santiago, 22 de agosto de 1946.

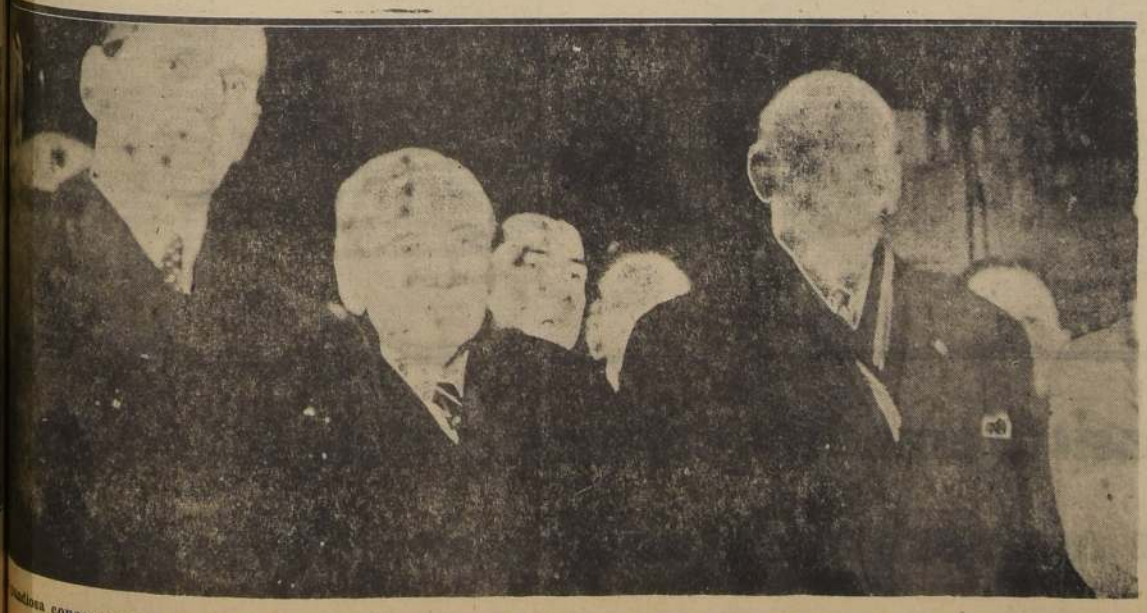

...ndiosa concentración de la Plaza Bulnes, el candidato nacional, don Fernando Alessandri, rodeado de su señor padre, y del senador Videla Lira, recibe el homenaje del pueblo de Santiago, que entona las estrofas del Himno Patrio.

Adhesión de los profesionales a la candidatur presidencial de don

EDUARDO CRUZ COKE

Los profesionales que suscriben esta declaración, sin distición de colores políticos y respetuosos de las diversas ideologías; conscientes de sus deberes ciudadanos y movidos el más acendrado patriotismo, adhieren fervorosamente a la Candidatura Presidencial del ilustre Senador y eminente hombre público, don Eduardo Cruz Coke, e invitan a aquellos que aún no lo hubieren hecho, a incorporarse al Movimiento de Renovación Nacional que encarna dicha Candidatura

MEDICOS

Enrique Acevedo D.
Oscar Avendaño Montt
Luis Araos
Jorge Adwanter
Jorge Ahumada Lemus
Emilio Aldunate Phillips
Carlos Alliende G.
Cristina Aburto
Roberto Abarzúa
Eugenio Amenábar Ruiz
Emilio Amenábar Castro
Jorge Altamirano Pérez
Baldomero Arce Molina
Guillermo Araneda B.
Alberto Aguayo Aguayo
Carmen Aguiló
Mercedes Aguiló
Jorge Alliende Donoso
Germán Alvarez
Mario Amenábar Prieto
Augusto Aspillaga
Pedro Argo Inch
Alberto Aguayo A.
Arturo Baeza Goñi
Raquel Bravo
Enriqueta Barilari G.
Carlos Bize
Prof. Fernando Bravo
Prof. Roberto Barahona Silva
Ernesto Burgos
Manuel Francisco Beca
Hernán Burgos
Hernán Bennett Lee
Fructuoso Vial Cascante
Carlos Bustos Nordenflicht
Oscar Brahm Jurasec
Ricardo Burmeister Gesswein
Enrique Beckdorf Saunier
Enrique Ballesteros
Renato Baeza Herrera
Bernardo Bambach
Julio Bendeck
Prof. Juan Barroilhet
Alberto Burdach Nicolai
Ernesto Burgos L.
Eulalia Badnés Sepúlveda
Marcos Brito
Alfredo Bolados Riter
Ernesto Budge
Humberto Correa Castillo
Néstor Contador
Luis A. Cubillos
José Cadi F.
Camilo Carrasco Hurtado
Fernando Cox Lira
Prof. Héctor Croxatto
Ramón Campbell
Fernando Cruz Pavez
Ricardo Cortés
Alberto Chaigneaux
Alfredo Cárdenas Montero
Pedro Cornejo
Fernando Cancino Tello
José Calvo Muñoz
Eduardo Calderón Paul
Aurelio Canter
Augusto Cheyre
Hernán Castro Moller
Germán Cossio
Roberto Célis Meyer
Oscar Correa Bórquez
Eduardo Cruz
Mario Cruzat
Luis Carrillo
Prof. Eugenio Cienfuegos Bravo
Gonzalo Cienfuegos Brunet
Prof. Raúl Croxatto
Salvador Candiani
Claudio Costa
Humberto Casali
Daniel Camus Gundian
Raúl Cifuentes Toro
Pedro Canales
Gerardo Cornejo Garrido
Julio Cabello
Luis Cabrera G.
Ismanel Carnessa Ibarra
Arturo Cuadros
Pedro Cofré Gálvez
Carlos Camino P.
Francisco Caroca Vargas
Alberto Croqueville L.
Alfonso Correa Bustos
Prof. Alfonso Constant
Daniel Campos Menchaca
José Campos Fuentealba
Alberto Conejeros Seguel
José del Borgo Sc.
Manuel Díaz
Lorenzo Drago Caprine
Alberto Delgado Urzúa
Elsa de Castro
Eduardo Díaz Carrasco
Julio Dittborn Murillo
Prof. Sergio Donoso Gatica
Gastón Dussaillant
Prof. Hernán Díaz Bastidas
Ricardo Donoso Castro
Paulino Díaz Vergara
Paulino Díaz Escudero
Marcos Donoso
Rafael Donoso Montalva
Manuel De Viado
Manuel Díaz Gómez
Héctor Díaz Valdés
Jorge Darrigrande P.
Raúl Dell'Orto Serra
Eduardo Roer Z.
Jorge Dueñas García
Francisco Donoso Donoso
Prof. Arturo Droguett del Fierro
Bernardo Ruiz
Prof. Cristóbal Espildora Luque
Pedro Escobar
Raúl Eberhart
Carlos Echeverría P.
Norberto Espinoza Solís de Ovando
Enrique Egaña Barahona
Arturo Ebensperger G.
Raúl Escobar Lagos
Prof. José Vives Estévez
Jorge Fernández Popelaire
Emilio Feres
Agustín Fernández Lagos
Agustín Fuentealba Zúñiga
Ernesto Figueroa Róbinson
Zoila Fuentes
Ricardo Fletcher
Max Fontaine
Alfredo Farrud
Eduardo Fernández Quiroga
Jorge Figueroa Castro
Estanislao Falabella
Fernando Figueroa
María Freile de Fleetwood
Luis Figueroa P.
Oscar Fernández Rodríguez
Raúl Fernández
Raúl Freeman
Cristel Freeze
Jorge Grismalt
Alejandro González Rodríguez
Arturo Gevert
Prof. Felipe González
Alejandro García P.
Valentín Gallinato Rodríguez
Manuel García Campos
Manuel Gómez Carpio
Oscar González Layseca
Mario Guerrero Ramírez
Julio Guash
Fernando García Blest
Guillermo Gil
René González Grandi
Carlos Guzmán Lira
Carlos Gómez Ugarte
Luis Garcés Dellinger
Marcos Gutiérrez
Pedro García Valenzuela
Prof. Jorge Garcés Riquelme
Manuel Godoy Andrade
Félix Garay Figueroa
Alejandro González Escobar
Patricio Guerrero
Alberto Guzmán
Mario González Rojas
Antonio Gundian Ross
Orlando González
Valentín Giugliano
Hernán Hevia Parga
Rafael Hevia Acuña
Juan Hepp
Prof. Fernando Huidobro Toro
Fernando Osses Martel
Prof. Oscar Herrera Aristegui
Prof. René Honorato Cienfuegos
Gustavo Hurtado M.
Enrique Herdalo
Prof. Luis Hervé
Mauricio Hagerman
Segismundo Iturra Taito
Prof. Eduardo Ibarra Lorina
Jorge Id
Gustavo Illanes
Luis Ibieta Egaña
Néstor Ide Pereira
José Ilic Toro
Jorge Joanon Infante
René Jorquera Alvarez
Arturo Jofré
Gonzalo Jarpa
Gregorio Jarpa
Alfonso Jauregui berry
Pedro Jáuregui
Luis Koch
Eduardo Keymer Fresno
Gregorio Lira Silva
Alejandro Larach N.
Camilo Larrain Aguirre
Luis López
Alberto Luchini Albertalli
Exequiel Lira del Campo
Prof. Joaquín Luco V.
Guillermo Labatut Díaz
Orlando López Passi
Víctor Labbé Díaz
Luis Leighton Muñoz
Gabriel Lobo Parga
Eduardo Larraín Marín
Sergio Lecannelier Rivas
Mario León D.
Carlos Muñoz Aguayo
Enrique Mac-Iver Covarrubias
Antonio Morales del Piano
Prof. Jorge Mardones Restat
Luis Molinare Reyes
Ismael Montes Ugarte
Patricio Maturana
Arturo Mardones Ovarzún
Luis Musatadi Riveros
Oscar Mackenney V.
Norman Moll Lee
Leonidas Meza
Francisco Mardones Restat
Prof. Ignacio Matte Blanco
Eduardo Muñoz Montt
Alfredo Matey
Manuel Madrid Arellano
Jorge Marshall
Gustavo Monckeberg Barros
Luis Martínez O.
Prof. Enrique Montero
Mario Meverbolz Cuevas
Arnaldo Marzán
Juan Martínez Herrera
Antonio Mattar Mattar
Carlos Meza Arrau
Molina Rogat
Jorge Mosser
Blanca Montero
Gustavo Munizaga Iribarren
Prof. Maz Muller Vega
René Miranda Tirado
Esteban Montecinos Jiménez
Antonio Mery Acuña
Edo. Morales
Pedro Martínez Herrera
Irene Morales
Margot Moreita Pinochet
Osvaldo Montes Rodríguez
Carlos Maldonado
Hernán Matus Ugarte
Fco. Nogues
Carlos Núñez Saavedra
Hermann Niemeyer Fernández
Jorge Nieto
Federico Novoa
Jorge Nazar
Augusto Naquira Fernández
Alfonso Ovalle Rodríguez
Ernesto Onfray Barros
Ramón Ortúzar Escobar
Raúl Oroz Murillo
Ignacio Ovalle Ugarte
Miguel Luis Olivares
Prof. Miguel Ossandón Guzmán
Juan Ricardo Olivares
Prof. Agustín Orriols
Patricio Olivos Moreno
Leopoldo Ortega
Ramón Ossa Reygadas
Aníbal Olave Urrutia
Alberto Pardo Arancibia
José Andrés Prado Reyes
Mario Plaza de los Reyes
Emilio Pomar
Roberto Pichard
Roberto Pedemonte
Carlos Pastor B.
Pedro Pereira
Oscar Peralta Vallejos
Julio Ponce Zamora
Joaquín Peragallo Rivera
Arturo Prat Echaurren
Rafael Prieto Castellón
Alberto Pérez de Arce
Ramón Pineda
Federico Philipi
Jorge Parga Ríos
Domingo Peirano
Jorge Palma Eckart
Guido Pellisier Fermann
Reinaldo Passalaqua Brero
Arturo Pulido Alfonso
Héctor Pinochet
Raquel de Riquelme
Arturo Rodríguez
Carlos Rouret
Alfredo del Río Martínez
Héctor Ríos
José Santiago Riesco MacClure
Luis Rivas
Andrés Riesco Undurraga
Feliz Rosas
Arturo Rodríguez Rodríguez
Manuel Rodríguez León
Angel Rodas
Santiago Rubio Arce
Jenaro Reyes Cerda
Fernando Rodríguez Silva
Ramón Rubio Peñalillo
Francisco Rojas Villegas
Eduardo Rioseco González
Prof. Santiago Raddatz
Gustavo Rojas Mujica
Antonio Rendic S.
Ernesto Ríos Mackenna
Ramón Rojas Gutiérrez
Luis Richard Barnard
Aníbal Rodríguez V.
Raúl Ramírez Uribe
Guillermo Rodríguez Moore
Osvaldo Rojas González
Alberto Rahaussen Jiménez
Guillermo Rahausen Jiménez
Carlos Guillermo Rodríguez
Conrado Ristori C.
Alberto Róbinson
Prof. Julio Santa María
F. lo Schlack
J. berto Sainz R.
Prof. Arturo Scroggie Vergara
Roberto Sarah
Ana Díaz de Secchi
Aidée Sepúlveda Bustos
Prof. José Symon
Raúl Silva
Fernando Sanhueza Donoso
Alfonso Sims
René Sechi
Augusto Spencer
Emen Schulz
Osvaldo Sotomayor Moreno
Evaristo Santos Gaimes
Sergio San Martín Bozan
Luis Sandoval
Héctor Serani
Carlos Sepúlveda
Alfredo Santelices
Bencko Sabioncello
Basilio Sánchez
Miguel Angel Solar Silva
C. Saavedra de la B
Roberto Schiffin
Enrique Sepúlveda Tapia
Ramón Suárez Coloma
Carlos Schaffer Prieto
José Solari Henríquez
Gabriel Socias Ferrer
Carlos Saavedra de la Barra
Carlos Silva Lafrentz
Luis Tisné
Orlando Trivelli
Héctor Trivelli F.
Pablo Thompsen
Adalberto Thompsen Sch.
Alberto Tratmann Traub
Humberto Torres
Jorge Tapia
Mario Tejeda Lawrence
Carlos Thonet I.
René Tapia Saygado
Alfonso Tapia Kirsch
Pablo Toledo
Oscar Undurraga A.
Fernando Ugalde
José Miguel Ugarte Avendaño
Victoriano Uribe
Inés Undurraga Donoso
Oscar Urzúa Souper
Enrique Ugarte Montes
Francisco Ugalde Gutiérrez
Antonio Vodanovic Ilic
Emilio Vicencio
Adolfo Vivanco
Luis Vera Caviedes
Salvador Valdés Brown
Manuel Vera Solano
César Velasco Urzúa
Luis Vicuña
Raúl Ventura Juncá
Guillermo Vierter
Prof. Luis Vargas Fernández
Bernardo Valenzuela
Eduardo Valdés Castaños
Homero Vásquez
Miguel Vera
Leonardo Valenzuela
Víctor Velásquez V.
Benjamín Viel Vicuña
Juan Vidal
Edmundo Veloso
Fernando Valenzuela Ravest
Antonio Valenzuela
Julio C. Valenzuela M.
Jorge Valenzuela L.
Heriberto Winckler
Germán Worm

ABOGADOS

Aldunate Errázuriz Carlos
Arteaga Barros Luis
Arteaga Undurraga Ernesto
Alvear Urrutia Eduardo
Alliende Wood Antonio
Abalos Lavanderos Víctor
Barros Errázuriz Alfredo
Barros Casanueva José
Barros Casanueva Carlos
Bascuñán Valdés Luis
Berguecio Silva Eulogio
Baeza Bernales Javier
Burgos Figueroa Lisandro
Burgos Figueroa Eduardo
Barceló Pinto Aníbal
Bonniard Julio
Bennet Muñoz Manuel
Barra Alfredo de la
Correa José Dionisio
Correa Letelier Mario
Campino Quesney Ignacio
Campino Quesney Luis
Chaná Cariola Julio
Celedón Silva Luis
Cifuentes Gómez Francisco de Borja
Cifuentes Gómez Luis Edo.
Cifuentes Latham Benjamín
Concha Garmendia Fernán Luis
Celedón Otero Guillermo
Celedón Otero Enrique
Chateau Aguayo Jorge
Cruz Gana Salvador
Cobo Gormaz Camilo
Cerda Varas Fernando
Cruz Gana Hernán
Cruz Ortiz Neftalí
Carvallo Hederra Sergio
Campino Quesney Ignacio
Calvo Larraín Gonzalo
Celedón Otero Hernán
Diez García Manuel
Díaz Salas Juan
De la Lastra Manuel
Delpiano Delpiano Víctor
Domínguez Casanueva Manuel
Estévez Gazmuri Carlos
Echeverría Reyes Carlos
Egaña Pinto Alfredo
Errázuriz Lastarria Fernando
Eguiguren Ortúzar José Manuel
Errázuriz Edwards Rafael
Eguiguren Fernando
Fabres Avendaño Estanislao
Foerster Gebauer Guillermo
Flores Vicuña Carlos
Foerster Berguesio Guillermo
Frías Morán Engelberto
González Cerda Ricardo
González Foerster Samuel
Gutiérrez Alliende Luis
Gandarillas Prieto Javier
Goñi S. Juan
García Huidobro Marcos
Gutiérrez Echavarría Enrique
García Huidobro Ismael
García Garzena Víctor
Guzmán Riesco Alberto
Guerrero Barrios Julio
Goldenberg Edgardo
Hurtado Salas Javier
Huneeus Gana Francisco
Huidobro Domínguez Fernando
Hanish Hugo
Johansson B. Pedro
Jaramillo Silva Silvestre
Larraín Cotapos Luis
Lira Lira Alejandro
Larraín Cotapos Eduardo
Lira Lira Luis Alejandro
Lecaros Garcés Rafael
Larraín Cienfuegos Enrique
Lira Urquieta Pedro
Lira Urquieta Mario
Larraín Tejada Pablo
Larraín Vial Bernardo
Larraín Ríos Hernán
Larraín Valdivieso Jorge
Luco Herrera Nicolás
Lewin Campaña Hernán
López Ureta José Luis
López Ureta Javier
López Ureta Jaime
Méndez García de la Huerta Alejandro
Maza Rivaneneira Lorenzo de la
Mozó Merino Raúl
Morandé Campino Enrique
Mena Baeza Mauricio
Maza Rodríguez Roberto de la
Munita Infante Jorge
Ossa Mandiola Carlos
Ovalle Ovalle Pedro Arturo
Ovalle Ovalle Germán
Piedrabuena Richards Enrique
Pérez Zañartu Clemente
Peña Otaegui Carlos
Prado Reyes Mario
Prieto Hurtado Joaquín
Pineda Goycolea José Manuel
Pinto Carrasco Luis
Pizarro Espoz Benjamín
Rosende Subiabre Hugo
Rodríguez Alliende Tomás
Richard Bernard Jorge
Rodríguez Fernández Manuel
Rodríguez Fernández Sergio
Riesco Undurraga José
Rivera Acevedo Mario
Silva Bascuñán Marcos
Silva Bascuñán Alejandro
Silva Imperiali Ernesto
Tagle Valdés Mario
Thayer William
Ureta Echazareta Arturo
Ureta Errázuriz Ignacio
Undurraga Fernández Pedro
Urzúa Barros Carlos
Varela Varela Raúl
Varas Contreras Guillermo
Varas Gómez Luis
Valenzuela Labbé Renato
Valdivieso Valdés Emilio
Valdivieso Valdés Eugenio
Valenzuela Labbé Renato
Valdés Freire Miguel
Vila Aliaga Carlos
Vicuña Ríos Ignacio
Vial Echenique Manuel
Vial Echenique Miguel
Vergara Vergara Sergio

Walker Concha Horacio
Walker R. Joaquín

Zaldívar Díaz Rafael

INGENIEROS

Aldunate Phillips Arturo
Avilés Beúnza Héctor
Browne Verluis Eugenio
Bunster Riegatrón Hugo
Bolumburu Pin Exequiel
Cortés G. Manuel
Covarrubias D. Jorge
Caviedes A.
Cox Lira Guillermo
Cerda Urrutia José Luis
Claro Montes José Luis
Claro Velasco Germán
Cox Lira Luis
Campaña Puenzalida Raúl
Cuevas Mackenna Francisco
Covarrubias Ortúzar Rafael
Doncso Carrasco Rafael
Domínguez Casanueva Manuel
Doncso Doncso Julio
Doggenweiler S. René
Del Real Correal Jorge
Echeñique Rosas José Manuel
Echegoyen Octavio
Eyquem Miguel
Fernández Romero Carlos
Frías Mira David
Frías Doncso David
Guzmán de la Fuente Patricio
González Vidal Eduardo
García Frías Enrique
Gandarillas Salas Joaquín
Guzmán Echeverría Eduardo
Guzmán Bañados Alfredo
González Eduardo
Herrera Lira Gonzalo
Hunneus Salas Juan Patricio
Hunneus Gana Francisco
Herrera Lira Ramón
Herrera Palacios Rafael
Infante Covarrubias Carlos
Infante Vargas Leopoldo
Izquierdo R. Andrés
Jcannon Luis
Jara Daniel
Jara G. Víctor D.
Labarca Benítez Ricardo
Lagos Arraño Joaquín
Lira Orrego Jorge
Lira Infante Ruperto
Lecaros Izquierdo Fernando
Lagos Matus Carlos
Licna Reyes Carlos

Todos los profesionales asistiremos al recibimiento de Eduardo Cruz Coke. e invitamos a nuestros amigos a acompañarnos.

Adhesión de los profesionales a la candidatura presidencial de don

EDUARDO CRUZ COKE

Los profesionales que suscriben esta declaración, sin distición de colores políticos y respetuosos de las diversas ideologías; conscientes de sus deberes ciudadanos y movidos por el más acendrado patriotismo, adhieren fervorosamente a la Candidatura Presidencial del ilustre Senador y eminente hombre público, don Eduardo Cruz Coke, e invitan a todos aquellos que aún no lo hubieren hecho, a incorporarse al Movimiento de Renovación Nacional que encarna dicha Candidatura

Montero Rivera Luis
Mascayano Müller José
Manzo Vergara Jorge
Maldonado Lizana Moisés
Manterola Gillete Fernando
Muñoz Reinaldo
Núñez Vicente
Navarro Arrau Mario
Neut Latour Luis
Ossa Undurraga Manuel
Opazo Tagle Jorge
Pérez Zañartu Jerónimo
Puratich Antonio
Prieto Letelier Eugenio
Portales Calvo José Manuel
Pizarro Humberto
Romero Héctor
Rodríguez Espinoza Luis
Riscpatrón Garmendia Daniel
Silva Bascuñán Sergio
Silva Yoacham Manuel
Sánchez Errázuriz Carlos
Silva Bernales José Luis
Soza Cousiño Francisco
Ugarte Jordán Roberto
Ugarte C. Enrique
Ureta Errázuriz Fernando
Vial Lajowsky Vicente
Vergara Edwards Luis
Vera Rojas Tulio
Vergara N. Carlos
Vidal González Javier
Vergara Barros Enrique
Wolf S. Edmundo

ARQUITECTOS

Aguirre Herrera Enrique
Alvarez Castro Manuel
Arancibia Víctor
Avalo Real Julio
Arrau Alliende Eduardo
Benavides Rodríguez Alfredo
Barros Ortiz Galo
Bravo Hugo
Bravo H. Luis
Bolton García Carlos
Burchard A. Pablo
Bresciani B. Carlos
Bresciani B. Eduardo
Bombai Prieto Carlos
Bruce Sergio
Bravo Elizardo
Celedón Silva Alfredo
Carmona Cruz Manuel
Casanueva Balmaceda Carlos
Castillo Vial Osvaldo
Cruz Covarrubias Alberto
Cruz Covarrubias José
Correa Valdés Manuel
Correa Gac Florencio
Covarrubias Ortúzar Pablo
Cifuentes Gómez Manuel
Correa Enrique
Christenssen Schroeders Jorge
Chateaux Amadeo
Duhart Aróstegui Emilio

De la Cuadra Enrique
Domínguez Barros Raúl
Domínguez Barros Fernando
Del Fau Raúl
Echegoyen Horacio
Edwards Echenique José
Escobar Tagle Antonio
Errázuriz Lastarria Agustín
Echenique Guzmán Juan
Echeverría H. Manuel
Eyheralde F. René
Echavarría Enrique
Espinoza Venancio
Fernández Díaz Manuel
Fernández Sanfuentes Víctor
Fontecilla Larraín Exequiel
Fabres P. Raúl
García Huidobro G. Carlos
García Huidobro J. Guillermo
Gutiérrez Cepeda A. Arturo
Gómez Torres Luis
González Cerveró Alberto
Guzmán Larraín Eugenio
Huge Bischoff Osvaldo
Irarrázaval Patricio
Jaramillo Renato
Landa Concha Carlos de
López Fernando
Larraín Prieto Sergio
Lorca Campodónico Eduardo
Larraín Hurtado José Luis
Lira R. Patricio
Lamarca Subercaseaux Germán
Lazo Silva Nicolás
Lira Jorge
Leiva M. César
Loveluk Guillermo

Moreno Echeverría Agustín
Melcesi L. Fernando
Mira Fernández Pedro
Melo Lezaeta Miguel
Monckeberg Barros Hernán
Mujica García Huidobro Adolfo
Moscoso Fernando
Nicolet B. Carlos
Neira S. Carlos
Olivos Moreno Eugenio
Ovalle Toro Luis
Piwonka Ovalle Alberto
Pinto Patricio
Pérez de Arce Lavín Mario
Pizarro Navarro Alamiro
Prieto Vial Luis
Palma Correa Raúl
Reyes García Alfredo
Reyes Prieto Tomás
Reyes Vicuña Tomás
Riscpatrón Barredo Alberto
Román Cristi Luis
Ruiz Tagle Valenzuela Miguel
Rau S. Juan
Rivas R. Jorge

Saint Marie P. Oscar
Saint Marie Alberto
Schmidt Nordenflicht Patricio
Solanic Canales Enrique
Schade P. Alberto
Sañudo Celestino
Schneider Vergara Guillermo
Silva Baetzner Héctor
Smith Miller José E.
Santa María Santa Cruz Ignacio
Searle Joanne Jorge
Salas G. Víctor
Schmidt H. Sergio
Torres Gandarillas Alfredo
Tagle Valdés Ignacio
Tupper Hunneus Samuel
Urrejola Arrau Fernando
Urrejola Mathieu Manuel
Urzúa Carvajal Arturo
Valdés Phillips Héctor
Velasco Urzúa Alfredo
Velasco Urzúa Jorge
Venegas Carrasco Ramón
Vidal Jorge
Valdivia Egaña Carlos
Valdés Valdés Francisco
Valdés Acuña Alfonso

INGENIEROS AGRONOMOS

Aravena Rojas Enrique
Alvarez L. Angel
Aristía Izquierdo Guillermo
Bravo Lazcano Alfredo
Bastidas Ruiz Luis
Barros V. Rafael
Cabezas D. Roberto
Castro García H. Alfonso
Correa Montt Pablo
Crespo Cabrera Hernán
Contreras Henríquez Guillermo
Díaz Pérez Tulio

Díaz de Valdés Luis
Donoso Espada Enrique
Frías Morán Hernán
Freittes Guillermo
Fukal Juan
Gaete Orellana Samuel
González Gutiérrez Guillermo
García Huidobro Jorge
Gemián Cáceres Ricardo
González Cerveró Fernando
Hepp Ricardo
Jiménez Contreras Julio César
Larraín Acuña Octavio
Lobos Moraga Hermógenes
Larraín Vial Juan
Midleton Enrique
Meléndez Larraguibel Gustavo
Madariaga Lasnier Carlos

Marambio Ovalle Marcial
Marfán Cheyre Eduardo
Mujica Salamanca Samuel
Mujica Eduardo
Poblete Barth Carlos
Riquelme Lagos Oscar
Rodríguez Zapata Manuel
Sims Guillermo
Tagle Valdés Manuel
Tagle Valdés Antonio
Tagle Bennett Raúl
Wittaker Rojas Jorge
Egaña Barahona Fernando
Cruz Vial Eugenio
Simpson Claro Roberto

DENTISTAS

Aguayo Avello Domingo
Ahués A. Carlos
Acevedo D. Raúl
Aguilera Le Fort Abelardo
Alvear Carlos
Alday Albino
Achondo García Z. Salvador
Avila Custodio
Barros Donoso José
Bahamondes Santiago
Balbontín U. Juan
Budge Ernesto
Bolados R. Alfredo
Campino Hartard Arturo
Colín Montandón Juan
Corral Pablo Jesús
Chacón C. René
Carrasco Serapio
Cerda Pinto Hugo
Cerasa Soto Gabriel
Castro Ramírez Osvaldo
Cárdenas Eduardo
Carrasco Serafín
Cavagnaro Humberto
Crovetto Olcese Juan
Del Sol Arturo
De la Rosa R. Enrique
Espic Belisario
Gironás Tufiño Eduardo
Gaete Rivera Hernán
García de la F. Carlos
Gallardo Isaías
Glade Víctor
Hitschfelt Ricardo
Hernández Arturo
Iglesias Beaumont Joaquín
Illanes Peñafiel Alberto
Jara Humberto
Leng Alfonso (Prof.)
Lara Bravo Fernando
Leiva Gutiérrez Héctor
Larraín Horacio
Mardones Bissig Joaquín
Mansilla Cabañas Alfredo
Matus Ugarte Sergio
Madsen Max
Mery Acuña Horacio
Munita E. Fernández
Méndez Carlos
Muñoz Onofre
Otero Bañados Renato
Palacios Olmedo Abraham
Peña Devia Luis
Pfau David Eduardo
Román Guerrero Jorge
Risopatrón Hernán
Rojas Alberto
Schonffeldt Waldo
Sprenger P. Jorge
Sfeir Sfeir Alfredo
Vergara Edwards Iván
Valenzuela Labbé Rafael

CONTADORES

Arancibia L. Alamiro
Alamos P. Sergio
Arévalo Carlos
Alonso G. Vicente
Bascuñán V. Luis
Broughton F. Roberto
Basaure B. Sixto
Bezanilla B. Luis
Cornejo M. Baudino
Cañas L. Washington
Cortés D. Raúl
Castillo Rafael Luis
Cardemil F. Octavio
Cobo G. Luis
Enrique Coz R.
Cifuentes L. Marcos
Covarrubias Ortúzar Andrés
Covarrubias Ortúzar Gerardo
Claro Serrano Sergio
De la Torre B. Luis
Domínguez B. José Hugo
Escala M. Erasmo
Estay L. Raúl
Espinoza Adolfo
Espinoza Ismael
Fuenzalida Javier
Fernández C. Eusebio
Goic R. Mario
García M. Diego
Guzmán de la Fuente Renato
Godoy F. Ernesto
Gajardo R. Mario
Jorquera V. Renato
Lillo V. José
Loaiza M. Melchor
León U. Eduardo

Larraín Gonzalo
Méndez M. Ricardo
Monteverde T. Antonio
Menares L. Ricardo
Miranda P. Alejo
Morales G. Carlos
Moraga A. César
Moraga A. Luis
Pinedo G. Jorge
Pugliese M. Carlos
Rivérce C. René
Riquelme M. Anselmo
Rojas R. Luis A.
Rivera R. Carlos
Rencoret B. Edmundo
Silva R. Enrique
Silva R. Sergio
Sáez P. Guillermo
Suárez T. Armando
Sepúlveda O. Osvaldo
Tapia A. Héctor
Taverne L. Jorge
Ugarte H. Patricio
Ugarte G. Jaime
Valencia J. Isidro
Villagrán F. Benjamín
Velásquez C. Víctor
Vargas M. Carlos
Vergara B. Sergio
Vial Palma Gonzalo
Valenzuela C. Luis
Wolf Noller Gustavo
Zúñiga Guillermo
Zúñiga Osvaldo
Zamora Renelmo
Ansaldo Tito
Allende Wood Antonio
Bravo M. Carlos
Maderiaga Manuel
Noemi Alejandro
Ramiro Castro Guillermo
Vigorena Luis
Rowland Guillermo

FARMACEUTICOS

Alvarez Aníbal
Barnales Luis
Benítez de B. Dolores
Catalán Molina José
Croxatto Arnaldo
Cáceres Juan
Cerda Melitón
Collado D. Armando
Castañeda Francisco
Deggenweiler Víctor
Díaz U. Víctor
Droppelmann Jorge
Droppelmann Luis
Escobar Pablo
González Clemente
Gaete Luis
Hidalgo Ríos Amelia
Hernández Juan
Herrera Justiniano
Ibáñez Gómez Juan
Inostroza Clara
Knop V. Reinaldo
Krebs Luis
Leyton Garabagno César
Montero Q. Alejandro
Maldonado Edmundo
Mena Martínez Pablo
Mena Romero Samuel
Moraga Santiago
Pozo Zepeda Héctor
Ponce Soto Agustín
Paladino Juan
Paladino Miguel
Poblete Elena
Rojas Plaza Rafael
Rozzi Silvio
Rivas Francisco
Schmidt H. Hermann
Sandoval Francisco
Sepúlveda C. José Luis
Silva Antonio
Uribe Díaz Julián
Vita Emilio
Valenzuela Berta
Venegas Santiago
Villablanca Rafael
Zúñiga Mario

LOS EMPLEADOS BANCARIOS SUSCRITOS ADHIEREN CALUROSAMENTE A LOS TERMINOS DEL ANTERIOR MANIFIESTO DE LOS PROFESIONALES

Alvarez Julio
Arrate Mauricio
Arteaga Juan

Azócar Sergio A.
Barañao Diego
Belloni Miguel
Bussenius Luis
Bulnes René
Calderón Renato
Campos Hugo
Castillo Roberto
Castro Carlos A.
Daza Guillermo
Debiano Sergio
Díaz Eleodoro
Estefanía Eduardo
Figueroa Miguel
Frelborghan Miguel Jorge
Fuentes Enrique
García Huidobro Henzo
García Izquierdo Santiago
Galppi Tobías
González Marcial
Guzmán Alfonso
Grande Julio
Haquín Orlando
Jorquera Eduardo
López Luis
Madrid Guillermo
Matte Varas Antonio
Molina Ismael
Molina Archibaldo
Moreau Renato
Montt Alejandro
Moreno Jorge
Morgan Gabriel
Mujica Claudio
Naranjo Manuel
Neumann Víctor
Orlandini Jorge
Peña Hugo
Pino Manuel
Poblete Patricio
Rodríguez Arturo
Rodríguez Agustín
Rojas Eulogio
Rojas Carlos
Rojas Sergio
Romero Jaime
Solano Roberto
Sotomayor Luis
Salas Adolfo
Soto Ruperto
Schwester Ignacio
Situardo Luis
Soto Hernán
Tandreau Luis
Tupper Federico
Urzúa Moisés
Valdés José
Valenzuela Luis
Vargas Pedro
Veas Enrique
Vidal Daniel
Villela Baldomero
Zamora Abel
Zauritz Federico
Adaro Orlando
Alvarado Pablo
Araos Mario H.
Arenas Hernán
Aylwyn Eduardo
Bazán Jorge
Braithwaite Raúl
Campos Emilio
Castillo Humberto
Cea Joaquín de
Cruz Guillermo
Díaz Luis E.
Figueroa Jorge
Greene Harold
Inostroza Jorge
Orellana Mario
Pizarro Gustavo
Reyes Oscar
Robles Samuel
Tacchis Enrique
Tobar T. Enrique
Toro Juan
Ugarte Ernesto
Urrutia Fernando
Zúñiga Ernesto
Amenábar C. Ernesto
Azócar Renato
Briceño Osvaldo
Cifuentes F. Fernando
Correa P. Alfonso
Caracciolo R. Humberto
Camus Fernando
Cambiasso Pablo
Concha Hugo
Cañas A. Juan
Dueñas de la L. Hernán
Díaz O. Alfredo
Fuentes Carlos de la
Goldsack D. José
García Izquierdo Juan de Dios

Gajardo R. Víctor
Huidobro César
Illanes Samuel
Juárez Maximiliano
Lafuente C. Juan
Montes U. Samuel
Opazo D. Arturo
Ortega C. Darío
Otero Raúl
Pizarro Gustavo
Plaza Miguel
Poblete M. Fernando
Riveros Guillermo
Rojas Aliro
Rivera Guillermo
Rojas Orlando
Salinas Julio
Solovera L. Fernando
Tapia Vladimiro
Vial Montes Rafael
Vivar E. Jenaro
Valdebenito A.
Verdugo V. Víctor
Valdivieso Florencio
Walker R. Rafael
Yakzic Yadran
Zegers F. Iván
Zúñiga Angel
Campos Marcelo
Illanes Roberto
Mardones G. Manuel
Mac Mahon A. Carlos
Solar Claudio del
Yáñez S. M. Juan

ADHESIONES RECIBIDAS A ULTIMA HORA

MEDICOS SEÑORES:

Humberto Recchione
Patricio Midleton
Guillermo Viertel
Alberto Robinson
Virgilio Capelli
Conrado Kretschmer
Santiago Kegevic
Jorge Duclos
Alfonso Kreft
Pedro Escobar
Jorge Valenzuela Labbé
José María Corcuera E.
Svante Tornvall
Gastón López
Alberto Schonher
Rolando Onetto
Francisco Velasco
Roberto Gajardo
Pedro Parga Santelices
Rudecindo de la Fuente
Mauricio de Bonadona
Luis Orrego Concha
Humberto Arellano C.
Spartaco Tomasello
Alex Dropelmann
Juan Consiglieri
Humberto Cavagnaro
José Frcimovich
Luis Raveau
Bernardino Vega Merino
José Martí
Oscar Alonso
Gimeno Urenda
Santiago Musso
Hernán Escuti
Andrés Saint Marie
Rubén Valencia
Roberto Sepúlveda Jara
Justino Amión
Eugenio Valenzuela Borgoño
Amada González
Javier Valenzuela
Alfonso Vargas Carretero
Jorge Infante Noguera
David Castro
Juan E. Rodríguez
Carlos Swett
Zelmira Carrión
Luis Sigal
Pedro Puyseguí
José Bengoa
Kurt Behm
Mario Masolli
Angel Vidal Oltra
Alberto Pérez de Arce
Alfredo Silva Clark
Héctor Mancilla
Darío Verdugo Binimelis
Horacio Villalobos
Jorge de la Fuente
Aurelio Cordero
Raúl Peña
Julio Valenzuela
René Pumarino.

Todos los profesionales asistiremos al recibimiento de Eduardo Cruz Coke, e invitamos a nuestros amigos a acompañarnos.

HOY LLEGA CRUZ COKE

EL LIDER QUE TODO CHILE HA PROCLAMADO

A LOS CRUZCOKISTAS QUE DESFILARAN

Deben imponerse minuciosamente de las siguientes

DISPOSICIONES GENERALES PARA EL DESFILE.—

1.— **Organización del Desfile.—** La organización del desfile estará a cargo de los señores Eduardo Guzmán y Oscar Herrera, que se distinguirán por un distintivo especial. Cada sector tendrá un Jefe de Sector, de organización, con el personal necesario para poder solucionar las dificultades que se presente y a quienes debe dárseles, por todos los participantes, las facilidades del caso para cumplir su cometido.

2.—**Ubicación de los participantes.-** Todos los participantes deben encontrarse en el lugar señalado en el plano de distribución antes de las 17.30 horas.

3.— **Ubicacion de los vehiculos.—** Los carros alegóricos preparados por las diversas colectividades asistentes deben colocarse en las calles transversales correspondientes a su sector, para incorporarse al desfile una vez que se inicie.

Los medios propios de locomoción de los participantes deberán encontrarse en la Avenida Bulnes para ser tomados por los propietarios después del desfile.

4.— **Llegada del Candidato.—** El candidato, inmediatamente de desembarcar en la Estación Central, pasará a través de la columna de manifestantes para tomar colocación a la cabeza del desfile. Una vez ubicado en dicho punto, la Comisión organizadora dará las disposiciones para iniciar el desfile por medio de su personal.

5.— **Entrada a los andenes de la Estación Central.—** Sólo lo podrán hacer las personas que a continuación se indican:

a.— Parlamentarios.
b.— Directiva Nacional de los partidos.
c.— Directiva del Movimiento Nacional Independiente.
d.— Directiva del Movimiento Nacional Obrero.

Todas las personas indicadas en las letras b) c) y d), deberán estar premunidos de la correspondiente tarjeta especial que se entregará en la Secretaría General, B. O'Higgins 1372, hasta las 16 horas del lunes.

6.— **Antorchas.—** Durante el desfile se venderán antorchas.

7.— **Reunión de la Comisión Organizadora.—** La comisión organizadora deberá encontrarse en la Secretaría Independiente, el lunes a las 17 horas, para recibir sus distintivos y hacerse cargo de sus sectores.

8.— El encargado de la organización del desfile se encontrará en Avda. España esq. de B' OHiggins, para recibir en dicho punto cualquier consulta que los participantes deseen hacer.

UBICACION PARA EL DESFILE.—

A.— CANDIDATO.

B.— UNIVERSITARIOS:

Universidad de Chile y Católica.

1.o.— PARTIDO CONSERVADOR.—

1 Comunas Urbanas, Primera, Segunda y Tercera.
2 Comunas Urbanas, Cuarta, Quinta y Sexta.
3 Comunas Urbanas, Séptima, Octava Novena y Décima.
4 Comunas Providencia, Ñuñoa, Las Condes y Quinta Normal.
5 Comunas Rurales de Lampa, Quilicura, Tiltil y Colina.
6 Comunas Rurales de Conchalí, Renca, Barrancas, San Miguel y Maipú.
7 Comunas Rurales de La Granja, Pirque de Puente Alto, Florida, San Bernardo y Cisterna.
8 Comunas Rurales de Peñaflor, San José de Maipo y Talagante.

2.o.— FALANGE NACIONAL.—

9 Comunas Urbanas, Primera, Segunda y Tercera, Cuarta y Quinta.
10 Comunas Urbanas, Eexta, Séptima, Octava, Novena y Décima.
11 Comunas Rurales.

3.o.— MOVIMIENTO NACIONAL LIBERAL.—

12 Comunas Urbanas.
13 Comunas Rurales.
14 Partido Liberal Democrático.

4.o.— GREMIO DE LA CONSTRUCCION Y SERVICIO PUBLICO.—

15 Carpinteros, Estucadores, Pintores, Albañiles, etc.
16 Gas, Electricidad, Agua Potable, Teléfonos y Alcantarillado.

5.o.— MOVIMIENTO NACIONAL INDEPENDIENTE.—

17 Mujeres Independientes.
18 Profesionales.
19 Empleados Públicos, Particulares y Medicina Preventiva.
20 Empleados Bancarios, Comercio Minorista y Fuerzas Armadas y de Carabineros en Retiro.

6.o— MOVIMIENTO OBRERO INDEPENDIENTE.—

21 Comunas Urbanas.
22 Obreros Metalúrgicos, Ferriloza y Fábricas diversas.
23 Vega Central.
24 Beneficencia Pública.
25 Panificadores.
26 Ferroviarios, Tranviarios y Gremios del Rodado.
27 Fábricas de Catres, Pizarreño y Yarur.
28 Cristalerías.
29 Obreros del Cuero y del Calzado y de Sanitas.
30 Matadero y Población Valdés Barros Luco, Comité Quinta Normal.
31 Choferes y Obreros Municipales.
32 Frente Nacional de la Vivienda, Cía. Industrial Carrascal, Luchetti, Insa y Tejidos El Salto.
33 Movimiento Juventud Independientes.
34 Comunas Rurales Independientes.

NOTA.— Las Instituciones y Partidos que presenten carros alegóricos o vehículos de cualquiera naturaleza, deberán colocarlos en las calles transversales correspondientes a su sector.

PLANO DEL DESFILE.

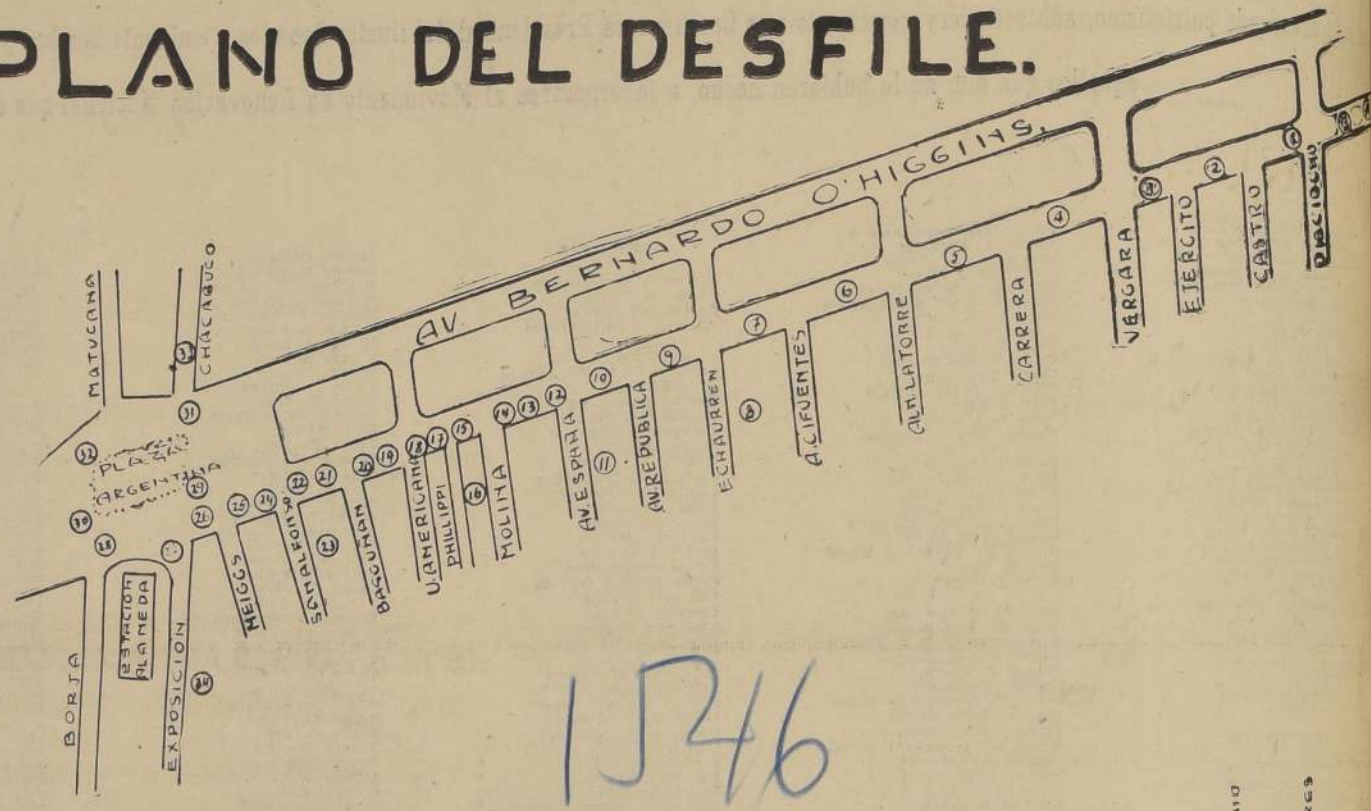

1546

RECORRIDO DEL DESFILE.

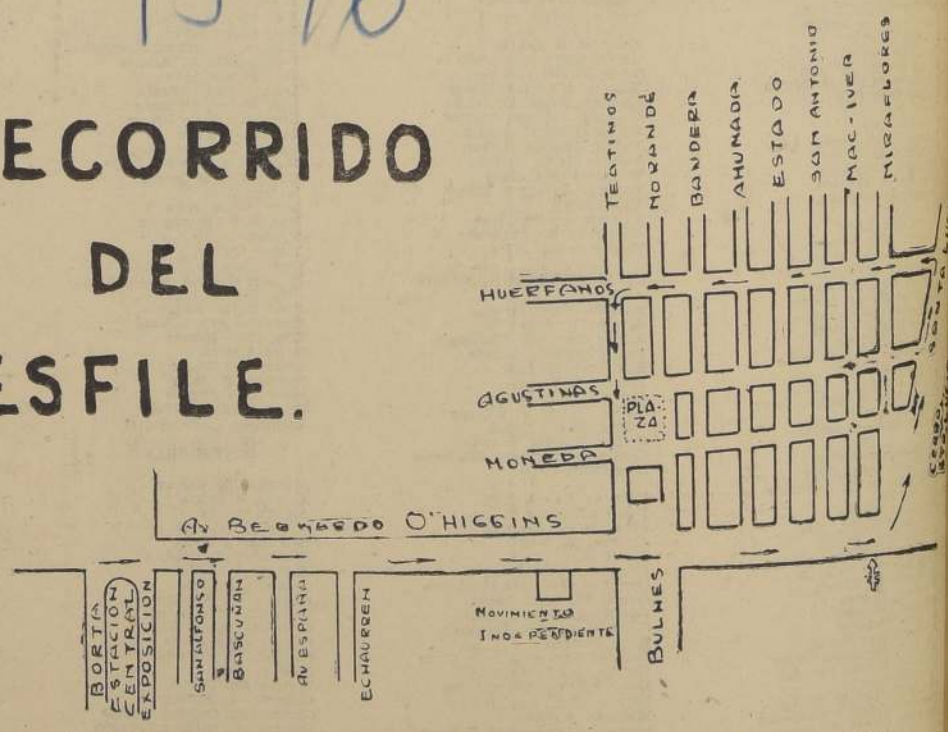

TODO EL PUEBLO DE SANTIAGO A RECIBIR HOY A LAS 6.30 P. M. A

CRUZ COKE

MOVIMIENTO NACIONAL IBAÑISTA

Candidatura del Dr. Eduardo Cruz Coke

OLVIDEMOS VIEJAS RENCILLAS, DIJO EL GENERAL IBAÑEZ EN 1942.

PALPAMOS LOS HECHOS.

ACOMPAÑE HOY ESTA CRUZADA DE SALVACION NACIONAL, VOTE POR CRUZ COKE Y ASISTA A ENGROSAR LAS FILAS HOY A LAS 6 DE LA TARDE A LA LLEGADA DEL CANDIDATO A LA ESTACION ALAMEDA. DESDE LAS 5 DE LA TARDE SERVICIO DE MICROS QUE PARTIRAN DESDE LA SECRETARIA SAN IGNACIO 1802 HACIA EL LUGAR QUE LE CORRESPONDERA OCUPAR EN EL MAGNO DESFILE.

VIVA EL FUTURO PRESIDENTE DE CHILE.

Triunfal recepción...

(VIENE DE LA PAGINA 9)

...puede hacerse la ...ma de la República.

...ENTE LA ANGUSTIA

...ser de aquellos libera... que consideran que los ...mas se resuelven de... hacer, dejando pasar: creo —agregó— que la iniciativa particular debe ser estimulada porque es creadora de riqueza y de progreso, pero, deber ser intervenida cuando se convierta en abusiva para los intereses colectivos.

Yó sé que existen graves problemas que resolver, siento la angustia de ellos. Conozco la vida hórrida del conventillo y de la carestía de la vida. Estimo que debemos ir rápidamente a la solucion de esos problemas vitales para el pueblo. Debemos darle una casa amable y comoda que haga más llevadera la existencia de las clases desvalidas y esto no por beneficencia o caridad, sino por el imperativo categorico que existe de hacer la felicidad del hombre sobre la tierra.

NO HACEN FALTA MAS LEYES

Pero esos problemas— manifestó el senador Alessandri— no necesitan la dictacion de nuevas leyes, creo, por el contrario, que estamos saturados de leyes incumplidas.

He participado en la dictacion de la Ley de la Habitación Popular, por eso sé que con las actuales disposiciones legales puede resolverse ese problema. Lo más que necesitamos seria ponerlas a tono con la realidad actual que vivimos.

EL PROBLEMA FUNDAMENTAL

Como Gobernante —declaro el señor Alessandri—, me comprometo a estabilizar nuestro signo monetario para evitar el descenso continuo de la moneda que es la causa funñdamental de los males que aquejan a la economia nacional y que repercute tan inmensamente sobre el poder comprador del pueblo.

Asimismo, manifestó el senador Alessandri, que habia que estimular la produccion nacional, concediendole todos aquellos recursos que hicieran posible el aumento de la riqueza nacional, elevando el volumen físico de nuestros productos, mediante la ordenación racional de esas actividades y la tranquilidad en las tareas del trabajo.

La justicia y la disciplina social son indispensables para encontrar una solucion de conjunto a los problemas nacionales.

JURAMENTO SOLEMNE

Finalmente, terminando su profunda pieza oratoria, el candidato del Frente Nacional Democrático, declaró que sus esfuerzos estarian total e integramente orientados a hacer un Gobierno Nacional, no de determinados partidos politicos, ni, tampoco, de una ideologia exclusivista, sino que un Gobierno para todos los chilenos sin distinción de clases ni de banderías partidistas.

A continuación hizo una invocación emocionante y sentida de la juventud, declarando que un hombre que habia enseñado a tantas generaciones, que conocia las esperanzas y las inquietudes juveniles, su desinterés y su espiritu de servicio, hacia en nombre de ella y de la ciudadania toda, el solemne juramento de consagrarse en el ejercicio de sus altas funciones a resolver los problemas nacionales con criterio de justicia y equidad para todos.

Un hombre como yo, que ha estado dedicado a enseñar a la juventud, sabe que no puede engañársela, que no puede defraudársela.

Por eso —terminó diciendo el candidato a la Presidencia de la República de las fuerzas de centro-izquierda — juro solemnemente respetar irrevocablemente la Constitución Política del Estado, que es la suprema ley que nivela la igualdad ciudadana.

Una enorme ovación rubricó las últimas e impresionantes palabras del eminente profesor, senador Alessandri Rodriguez.

Le siguió en el uso de la palabra, el lider socialista, señor Marmaduke Grove, quien pronunció un meditado y ardiente discurso politico; llamó a la unidad de las fuerzas de Izquierda en torno al candidato nacional señor Alessandri, que representa el sentir de la mayoria del pueblo.

DON ARTURO ALESSANDRI PALMA

Anunciado el nombre del señor Arturo Alessandri Palma, los manifestantes prorrumpieron en vivas al "León", que tantas batallas electorales ha ganado a favor de la democracia y de la justicia.

El señor Alessandri Palma, con su elocuencia caracteristica, dijo que esta vez él se unía al veredicto de la ciudadania que proclamaba el nombre de su hijo Fernando, porque encarnaba la verdadera aspiración de progreso y respeto al futuro institucional de la República, y alli frente al santuario simbolizada en el monumento al general O'Higgins, él rendia también su tributo al hombre que recibiria en las urnas el triunfo de una causa grande en defensa del pueblo chileno.

CANDIDATURA FERNANDO ALESSANDRI RODRIGUEZ

SECRETARIA DE CASABLANCA

PARTIDO LIBERAL

Cítase al local del Partido a todos los ...mbros de Casablanca y simpatizantes con ...candidatura de don

FERNANDO ALESSANDRI RODRIGUEZ

...se mantiene en sesión permanente y con ...Secretaría de Propaganda y de Acción ...ctoral ultimando todos los detalles del ...mo comicio del 4 de Septiembre.

...LUIS ALVAREZ CASTRO,
Presidente

ARTURO GORDON
Secretario

La Asociación SAAVEDRA

...Asociación Saavedra que en su sesión del Domingo ...agosto del presente año, con la concurrencia de repre...tes del Frente Nacional Democrático y del Partido So... Independiente, proclamó solemnemente la candida... a la Presidencia de la República del señor don Alfredo ...Vásquez, resolvió a raíz del retiro de esta candida...TAR EN BLANCO, como un homenaje a este integé... Magistrado y Gobernante, en las elecciones del 4 de ...próximo.

...en consideración a las intempestivas amenazas que ...candidato de la extrema Izquierda contra la estabi... nuestras Instituciones si alguien pretendía arreba... seguro triunfo que obtendria el 4 de Septiembre, ...por aclamación reconsidera el acuerdo anterior y ...hoy Domingo 25 de Agosto de 1946 candidato a la ...cia de la República al Sr. Fernando Alessandri Ro... que lleva en su programa básico el mantenimiento ...de las Instituciones democráticas republicanas.

...consecuencia y para darle a esta proclamación del ...Alessandri R. el sello de solemnidad que le ...se recordó hace- la ratificación de esta procla... Domingo 1.o de Septiembre a las 11 de la mañana... Local Social de Gálvez 174.

...encarece la asistencia de los socios simpatizantes y ...

...GUTIERREZ OLIVARES
...PRESIDENTE.

JUAN ARACENA SANTIAGO
SECRETARIO GENERAL

CRUZ COKE

TRANSMISION RADIAL EXTRAORDINARIA CON TODOS LOS DETALLES DEL HOMENAJE QUE SE LE TRIBUTARA A SU LLEGADA

...CB. 97 Radio Prat hará la transmisión completa desde los diferentes puestos ...se instalarán en la Alameda y Plaza Constitución.

...A las 18.30 horas CB 97 Radio Prat y CB 57 Radio Sociedad Nacional de Agri... transmitirán desde el puesto establecido en la Estación Central.

...una cadena nacional de emisoras transmitirá a lo largo del país el discurso que ...pronunciará el DR. CRUZ COKE a las 21 horas en la Plaza de la Constitución.

CONSTANTE PRESION POLITICA REALIZAN JEFES DE SERVICIOS

A pesar de las reiteradas denuncias formuladas por los representantes de la mayoría de los candidatos presidenciales respecto de la abierta intervención de funcionarios fiscales y semifiscales afectos a la candidatura del senador González Videla, tenemos nuevamente que preocuparnos de la insólita actitud asumida por funcionarios de la Administración Pública, contrariando claras y terminantes disposiciones legales.

JEFE DE ESTACION INTERVIENE

Se nos informa que el jefe de la Estación de los Ferrocarriles del Estado de Melipilla, estaría desarrollando una abierta intervención en favor del candidato González Videla, persiguiendo abiertamente a los empleados de su dependencia que no comulgan con sus ideas politicas o sus intereses electorales, abandonando continuamente sus funciones para dedicarse a la agitación política.

El señor Augusto Carrasco, jefe de la mencionada estación ferroviaria, se dirige diariamente a los pueblos vecinos en jira de propaganda electoral, sin conocimiento de la autoridad superior de esos servicios, pudiendo constatarse que el sábado último se encontraba en San Antonio, dedicado completamente a labores de carácter politico-electoral con manifiesto abandono de sus funciones.

ADMINISTRADOR DE PUERTO QUE INTERVIENE

Asimismo, existe alarma pública en San Antonio, debido al incorrecto desempeño del Administrador del Puerto de San Antonio, don Clodomiro Orellana, quien tiene convertida la repartición en que trabaja en una verdadera secretaría electoral presionando, además, al personal que trabaja bajo sus órdenes para que apoyen la candidatura del senador González Videla, haciendo tabla rasa de las garantías que otorga la Ley Electoral y la Constitución Política del Estado a los ciudadanos para que sufraguen a su entera libertad de acuerdo con sus conciencias únicamente.

Junta Provincial Radical celebra reunión hoy día

Se nos ha pedido citar a una importante reunión que se efectuará hoy lunes 26 a las veinte horas (8 P. M.) en la Secretaría General del Comando Provincial Radical, Huérfanos 1133, a las siguientes personas:

Jefes comunales del Primer Distrito, señores: Santiago Rubio Sady Marcayano, Luis Becerra Carrasco y René Muñoz M.; 2.a Comuna, señores: Victor Torrealba V. y Héctor Bravo; 3.a Comuna, señores don Luis Valdés V. y Pantaleón Espinoza P.; 4.a Comuna, señores Santiago Jonhsonn P. y Pedro Kerr; 5.a Comuna, señores: Enrique Rojas C. y Augusto Fuentes V.; 6.a Comuna, señores Lorgio Durán F. y Guillermo Vergara Leiva; 7.a Comuna, señores Eduardo Aravena y José Coopmann; 8.a Comuna, señores Raúl Esponda G.; y Abel Castillo L.; 9.a Comuna, Luis Lorca M.; y Francisco Rogers; y 10.a Comuna, señores Víctor Gutiérrez A. y Luis Araneda Tobar.

Del Segundo Distrito, Jefes, señores Guillermo Ronafeldt y Luis Palma Z.; Tercer Distrito, Jefes señores Samuel Lobos y del Cuarto Distrito Jefe señor Carlos Pérez Novoa.

Se encarece en forma muy especial a todas las personas citadas, como asimismo a los señores Delegados de Grupos Funcionales, Directivas de Comités Femeninos y Directivas juveniles su comparecencia a esta reunión, por haber asuntos de suma importancia que resolver: Fdo. Héctor Pacheco Pizarro.— Presidente del Comando Provincial Radical; Tucapel Vargas del Campo.— Secretario Visitador; Desiderio Arenas.— Asesor del Comando Provincial.

HOY, a las 18.30 horas será proclamado

FERNANDO ALESSANDRI RODRIGUEZ

EN VALPARAISO

EL ACTO SE TRANSMITIRA POR RADIO COOPERATIVA VITALICIA (C. B. 76)

A LAS 22.30 HORAS, POR RADIO SOCIEDAD DE AGRICULTURA (C. B. 57 Y C. B. 1180), SERAN TRANSMITIDOS LOS DISCURSOS DEL GRAN BANQUETE QUE SE OFRECERA A FERNANDO ALESSANDRI, EN EL VECINO PUERTO

ESCUELAS AGRICOLAS ELEMENTALES SERAN CREADAS POR EL GOBIERNO

LOS NIÑOS CAMPESINOS SERAN EDUCADOS, ALIMENTADOS Y VESTIDOS GRATUITAMENTE

Para estudiar la inversión de los fondos que para el año 1947, contempla el desarrollo de Plan Agrario, se reunirán en la mañana de hoy con el Ministro de Agricultura señor Humberto Mendoza, el Director General de Agricultura, señor Manuel Casanueva, el Secretario del Consejo de Fomento Lechero, señor Guillermo Gómez, y don Mario Meza, Secretario del Plan Agrario.

Fuimos informados que dicho Plan consultará especialmente la creación de Escuelas Agrícolas Elementales, con internados y en cuyas aulas los niños campesinos serán alimentados, vestidos y educados sin costo alguno para sus padres y su enseñanza estará acondicionada pedagógicamente para el mejor rendimiento de sus futuras actividades profesionales.

¿QUE ES $ 1?

¡¡PUEDE SER LA VIDA DE UN NIÑO!!

Contribuya con UN PESO mensual a la

CAMPAÑA NACIONAL DEL PESO CHILENO

S. I. D. E.

Pro Socorro Infancia Desvalida de Europa. Envíe su óbolo al diario LA NACION. El Producto de esta campaña se destinará durante seis meses a favor de los niños de Europa y después quedará establecida, en forma permanente, a beneficio de la infancia de Chile.

DESTERRADA LA POLITICA DE LA UNIVERSIDAD; NUEVA DIRECTIVA DE LA FECH ASI LO GARANTIZA

DECLARACIONES DEL PRESIDENTE, SEÑOR JORGE IVAN HUBNER, ACERCA DEL ALCANCE DEL TRIUNFO DE LOS INDEPENDIENTES

En pocos días más asumirá la dirección de la Federación de Estudiantes de Chile la nueva directiva recientemente elegida, que está integrada por Jorge Iván Hübner, presidente; Isabel Moreno, vicepresidenta, y Joaquín Figueroa, secretario general, y cuatro directores.

La lista independiente, que triunfó sobre la lista radical y socialista-comunista, contó con el apoyo de las juventudes conservadora, liberal y agrario-laborista; de la Unión de Estudiantes Católicos del Instituto Pedagógico (U.E.C.P.) y de grandes sectores independientes.

Deseosos de conocer la orientación que la nueva directiva imprimirá a la FECH, y que representa un cambio total en los rumbos que este organismo viene siguiendo desde hace veinte años, nos acercamos ayer a entrevistar a su presidente, Jorge Iván Hübner, quien nos manifestó lo siguiente:

—La lista independiente se ha impuesto por su planteamiento netamente universitario, que quiere una FECH en que se acabe para siempre la politiquería. Hay graves problemas estudiantiles que resolver y su resolución ha sido retardada por las influencias políticas que desde hace muchos años perturban el trabajo de la Federación. Aunque hemos triunfado con el apoyo de grupos políticos, ninguno de nosotros pertenece a partido alguno ni llega a la FECH con compromisos de ninguna especie. Cumpliremos los ideales que hemos venido sosteniendo a lo largo de esta campaña y haremos de la FECH un organismo auténticamente universitario.

—¿Qué proyectos piensa realizar desde la FECH su nueva directiva?

—Continuaremos impulsando el proceso de la reforma que se ha iniciado ya en toda la Universidad. Especialmente nos preocuparemos de los problemas específicos de las Escuelas más pequeñas, que hasta ahora han sido olvidadas en el gran movimiento reformista. Propiciaremos también una reforma integral de la educación en Chile, porque creemos que por importante que sea la reforma universitaria, es éste un problema de raíces mucho más hondas, y toda solución parcial es insuficiente.

Junto a esta labor proplamente universitaria, la FECH se orientará en el sentido de dar un aporte, en la medida de sus posibilidades, a la solución de los grandes problemas nacionales, tales como el de la habitación, el alcoholismo, la vagancia infantil, etcétera. Creo que es indispensable que la Federación contribuya a formar la conciencia social y ciudadana de los estudiantes.

—Por encima de los problemas universitarios, ¿hay una ideología común entre los diversos integrantes de la lista independiente?

—Ya les he dicho que ninguno de nosotros pertenece a partidos políticos. Pero todos estamos unidos por un ideal más alto: la creencia en la primacia de los valores espirituales y la defensa de la cultura cristiana, que constituye el alma misma de la civilización occidental y que hoy está tan gravemente amenazada por el comunismo.

No obstante nuestra posición anticomunista, llegamos a la FECH sin odios ni rencores para nadie, porque aunque ataquemos una idea, sabemos respetar a las personas que las sustentan. Y por eso invitamos a todos nuestros compañeros, cualquiera que sea su ideología, a trabajar junto con nosotros en la FECH; pero, eso sí, en el plano netamente universitario. Esta unidad de la juventud universitaria para solucionar sus propios problemas, sólo se puede mantener sobre la base de no introducir en la labor común consignas o influencias políticas de ningún orden —termina diciéndonos el señor Hübner.

Embanderamiento de las Casas en el recorrido del desfile en homenaje a CRUZ COKE

Se ha obtenido de la Alcaldía el permiso correspondiente para hacer uso del Pabellón Nacional en el desfile que la ciudad de Santiago realizará en homenaje al Dr. Eduardo Cruz Coke hoy Lunes 26 a las 6.30 P. M.

Rogamos a todas las personas cuyas residencias quedan en el trayecto de este desfile —o sea Avda. B. O'Higgins desde la Estación Central hasta Santa Lucía, Santa Lucía por Huérfanos hasta Teatinos y Plaza de la Constitución)— colocar el emblema nacional en el frontis de sus edificios.

CARMEN MORANDE CAMPINO
Presidenta Comité Femenino Independiente.

TABLETAS CREOSANINA
CONTRA FIEBRE, GRIPE Y DOLORES

DESDE DIVERSOS PUNTOS CONTINUAN LLEGANDO ADHESIONES A LA CANDIDATURA ALESSANDRI

LA DIRECCION GENERAL DE LA CAMPAÑA HA RECIBIDO EN LAS ULTIMAS HORAS NUMEROSAS E IMPORTANTES COMUNICACIONES DE NORTE Y SUR DEL PAIS. — APOYO DE MATARIFES Y DE LA POBLACION O'HIGGINS. — NOTICIAS DE LA ALIANZA POPULAR LIBERTADORA

La Dirección General de la Campaña Presidencial de don Fernando Alessandri, entregó a la prensa el siguiente boletín de comunicados y adhesiones de los Partidos que forman el Frente Democrático Nacional:

DE PEDRO DE VALDIVIA.— La asamblea del Partido Democrático de esta localidad, en sesión con numerosa concurrencia, acordó proclamar a don Fernando Alessandri, candidato presidencial. Se nombró jefe de la campaña al señor Luis Collante, iniciándose de inmediato los trabajos electorales

DE CABRERO.— Ha quedado constituído el Comité pro Candidatura de don Fernando Alessandri. La Directiva de dicho Comité la forman: Presidente Honorario, don Abrahám Melo; Presidente efectivo, don Enrique Zafiartu; VICES, señores Desiderio Ormeño, del Partido Liberal; Antolín Muñoz, del Partido Agrario-Laborista; Félix Carrasco, del Partido Radical-Democrático y Arístides Ormeño, del Partido Liberal; Secretarios, señores Rosendo Rubilar y Alberto Ramírez; Tesoreros señores Luis Figueroa y Guillermo Guggisberg. Jefes de Propaganda, señores Luis Ormeño, Luis Terreu y Raúl Molina; Directores, señores José Bello, Dr. Fco. Barrios, Silvestre Campos, Alfonso Contreras, Guillermo Merino, Armando Yturriaga, Enrique Merino y Miguel Bahamondes; Delegados, del Partido Radical-Democrático, señores Jorge Bello, Félix Carrasco, Antonio Muñoz, Luis Figueroa, Carlos Arriagada, Silvestre Campos y Guillermo Merino; del Partido Agrario-Laborista, señores Antolín Muñoz, Enrique Merino, Honorio Figueroa, Rodolfo Morales, Carlos Gómez, Alberto Recart y Miguel Bahamondes; del Partido Liberal, señores Desiderio Ormeño, Guillermo Guggisberg, Arístides Ormeño, Alberto Ramírez, Rosendo Rubilar, José Ormeño, Luis Ormeño, Enrique Zañartu, Victoriano Sánchez y José Torres; Partido Democrático, señor Armando Yturriaga; Independientes, señores Dr. Francisco Barrios y Alfonso Contreras.

DE INCA DE ORO.—El siguiente Comando tiene a su cargo los trabajos de la candidatura presidencial del señor Fernando Alessandri: Presidente, José Torres, radical; Vice, señor Heraclio Bravo, socialista auténtico; Tesoreros, señores Antonio Guerra y Antonio Yakinsc, radicales; Secretarios de Actas, Prensa y Correspondencia, señor Horacio Gallo, radical, y Directores, señores Alberto Huerta, independiente; Luis Rivera, radical; René Silva, radical y Tomás Herrera, socialista auténtico. Secretario de Propaganda, don Valdemar Galaso, radical.

DE CHILLAN.—El presidente del Partido Agrario-Laborista, señor Eduardo Necochea, recibió ayer el siguiente mensaje telegráfico de Chillán: "Puedo informar que en las reuniones celebradas por los agrario-laboristas de esta localidad, a las que ha asistido gran concurrencia de militantes, ha reinado un vigoroso entusiasmo y una franca decisión de apoyar a nuestro candidato, don Fernando Alessandri. Se han nombrado Comisiones de Prensa y de Propaganda en los barrios y Comunas. El Presidente, señor Serrano, en una amplia asamblea, expuso la situación política a los correligionarios del Partido, siendo recibida su exposición en medio de unánimes aplausos. Por mi parte he exhortado a las asambleas que rindan el máximo esfuerzo destinado a obtener un magnífico triunfo para nuestro abanderado. (Fdo.) Urrutia."

DE LAS HORTENSIAS.— Las asambleas radicales de Las Hortensias y Cunco, proclamaron, en medio de gran entusiasmo, la candidatura presidencial del eminente hombre público, don Fernando Alessandri Rodríguez. Diputado Julio Durán.

DE LASTARRIA.—Las asambleas Rarical-Democráticas de Los Laureles, Freire, Loncoche, Lastarría, Gorbea y Pitrufquén, con gran entusiasmo y unidad, proclamaron a don Fernando Alessandri Presidente de Chile. Diputado Durán.

DE PUNTA ARENAS.— Quedó constituído en esta ciudad el Comité Directivo Provincial de la Candidatura de don Fernando Alessandri, en la siguiente forma: Presidente, don José Tafra Mimica radical; Vice, don José Lagos Rivera, Liberal, y Directores, señores Víctor Vergara Antunez, socialista auténtico; Humberto Jara Sánchez, independiente y Jorge Sepúlveda Nuñez, independiente.

DE LIMACHE.—Según informa el jefe de la Campaña Presidencial de esta localidad, los trabajos respectivos en favor del señor Alessandri, siguen desarrollándose con gran éxito.

DE NATALES.—El movimiento Radical-Democrático de esta localidad nombró el Comando General de la Campaña de don Fernando Alessandri. Generalísimo fué designado don Carlos Alvarez; Presidente del Comité, don Manuel Gallaha; Vices, los señores Antonio Gómez y José Ulloa. Secretario, el señor Pedro Castañón; Tesorero, don Francisco Mancilla; Jefes de Propaganda y Prensa, los señores Juan Barrientos y Francisco Oyarzún, y Jefe Sindical, el señor Enrique Vargas. Asesoran a este Comité alrededor de 200 correligionarios.

JUVENTUD RADICAL-DEMOCRATICA.—La Directiva ha citado a todos los jefes de Distritos, a fin de dar la cuenta de los delegados enviados a Provincias, como asimismo la de las diversas comisiones de trabajo. También se dará la información del Presidente subrogante, señor Joaquín Morales y el vocal señor René Musalem.

AGRUPACION RADICAL-DEMOCRATICA DE LA 4.a COMUNA.—Numerosos jóvenes radicales de esta Comuna procedieron a constituir la Agrupación de la Juventud Radical-Democrática. La mesa Directiva quedó formada de la siguiente manera: Presidente, don Carlos Sepúlveda; Secretario, don Miguel Gallegos, y Tesorero señor Arnoldo Garay. Presidió la sesión, en representación del Comité Ejecutivo Nacional, don Vicente Garay.

ADHESIONES DE LA JUVENTUD RADICAL-DEMOCRATICA.— La Secretaría de la Juventud Radical-Democrática está recibiendo constantemente numerosas adhesiones de jóvenes de provincias. Ayer se recibieron las de Cañete y Viña del Mar.

SECRETARIA RADICAL-DEMOCRATICA DE LA 6.a COMUNA.— Esta Secretaría está trabajando activamente por el triunfo de su abanderado, don Fernando Alessandri, teniendo como representantes de la Asamblea al señor Lorgio Durán, y de la Juventud del "Raúl Marabolí", a la señorita Cristina Eusquiza y al señor Guillermo Vergara.

COMITE PRO CANDIDATURA ALESSANDRI EN HUALAÑE.—El Comité pro candidatura de don Fernando Alessandri en esta región quedó formado de la siguiente manera: Presidente, don Aquiles Sani, democrático; Secretario, don Domingo Arce, radical-democrático; Tesorero, don Luis Arce, radical-democrático, y Vocales, señor Antonio del Pino, representante del Comercio y la Producción, y don Julio Ponce Villarroel, radical-democrático.

EN HUALAÑE DON FERNANDO ALESSANDRI OBTENDRA EL 80% DE LOS SUFRAGIOS.—Don Manuel Concha Quiral, conocido vecino de esta localidad y técnico en elecciones y cálculo de volantes, asegura que el candidato del Frente Democrático Nacional, señor Alessandri, obtendrá, en las elecciones del 4 de septiembre, el 80% de los sufragios de los habitantes de Hualañé.

COMITE EN LICANTEN.— El Comité Departamental pro candidatura de don Fernando Alessandri, en este pueblo, quedó constituído en la siguiente forma: Presidente, Policarpo Cabquin, liberal; Secretarios, señores Renato Salinas, radical-democrático, y Humberto Urzúa, Coordinador de la Junta Central Radical; Jefes de Propaganda, señores Jorge Sepúlveda, Radical-Democrático y Ernesto Ortiz, Liberal; Tesoreros, Luis Figueroa, Radical-Democrático y Ernesto Ortiz, Liberal; Directores, Luis Figueroa, Radical-Democrático, Ernesto Ortiz, Liberal, y Ernesto Ortiz, Liberal; Delegados, Luis Figueroa, Radical-Democrático, Ernesto Ortiz, Liberal, y Ernesto Ortiz, Liberal.

A LOS EMPLEADOS PARTICULARES

Todos los Empleados Particulares que simpaticen con la Candidatura de

Gabriel González Videla

deben pasar a firmar el Libro de Adhesiones a nuestra Secretaría General, en calle Merced 815, Oficina 12, Tercer Piso.

EL COMANDO NACIONAL DE EMPLEADOS PARTICULARES.

PABLO NERUDA Y FRANCISCO A. COLOANE

Hablarán sobre:

GABRIEL GONZALEZ, el hombre...

Crónicas radiales sobre el profundo contenido humano del Candidato de la Victoria.

Coloane hablará:

Lunes.
Miércoles.
Viernes.

Neruda hablará:

Martes.
Jueves.
Sábado.

RADIO CORPORACION CHILENA DE BROADCASTING
CB 114, a las 21.15 horas

IMPORTANTE ACTIVIDAD DESARROLLA COMANDO PROVINCIAL DE ALESSANDRI

PROCLAMACION DEL CANDIDATO EN EL RESBALON.—FIRMA DE REGISTROS EN EL PARTIDO. — COMUNICACIONES RECIBIDAS. — CITACION AL DIRECTORIO

El Comando Provincial Radical, fué informado ayer por la directiva de la Juventud Radical Democrática, que de Curicó llegó la siguiente comunicación:

La Agrupación de la Juventud Radical Democrática de Curicó pone en conocimiento de esa directiva, la designación de don Octavio Montenegro B. como Delegado ante el Consejo Nacional de esta colectividad política. Este nuevo dirigente nacional en cumplimiento de su mandato deberá representar a su provincia, por el período de dos años.

Fuimos informados, además personalmente por el señor Delegado que él en compañía del Presidente de la Juventud de Curicó procedieron a organizar varias nuevas agrupaciones juveniles, cuya constitución se comunicará oportunamente, haciendo presente que éstas inmediatamente de organizadas, iniciaron con todo entusiasmo sus trabajos electorales en favor del candidato presidencial por el Frente Nacional Democrático, senador Fernando Alessandri Rodríguez, agregando que en el pueblo de Curicó existe un gran entusiasmo por la candidatura del señor Alessandri (Fdo.— Sec. de Organización).

PROCLAMACION DEL CANDIDATO ALESSANDRI EN RESBALON

La Secretaría General del Comando Provincial Radical ha sido informada por la Jefatura del Segundo Distrito:

Que ayer domingo 25, siendo las 11.30 horas con una numerosísima concurrencia que sobrepasaba a 400 personas, entre radicales, obreros, industriales, democráticos, etc., se procedió a proclamar oficialmente la candidatura del Frente Nacional en el barrio Resbalón Comuna de Barrancas. Hicieron uso de la palabra en este acto las siguientes personas: el diputado señor Miguel Luis Amunátegui, don Guillermo Rondfeld, jefe del Segundo Distrito; don Héctor Arancibia y don Luis Palma; además usó de la palabra el señor Alcalde don Miguel Rosa O. Una vez proclamada la candidatura presidencial del señor Fernando Alessandri Rodríguez, se inició un desfile compuesto por la totalidad de los asistentes, el que se disolvió en el cerro Navia. Pudo apreciarse agrega el Jefe del Segundo Distrito que, en este barrio reina un gran entusiasmo por la candidatura del señor Alessandri Rodríguez y se espera que en las urnas el próximo 4 de septiembre el señor Alessandri obtendrá en ese sector una gran mayoría. (Fdo. Secretario del Cuarto Distrito).

PARTIDO RADICAL

Se pone en conocimiento de todos los radicales que aún no han firmado los registros, que la Secretaría del Partido Radical, tiene abiertos sus registros diariamente, atendiendo de 9 a 12 y de 15 a 20.30 horas en su local de Huérfanos 1133. Donde pueden pasar todos los correligionarios y simpatizantes de esta colectividad política.

CITACION

ALIANZA POPULAR LIBERTADORA

De orden del señor presidente cítase a reunión de Directorio, para hoy lunes a las 18 horas. Se encarece la asistencia por haber asuntos de mucha importancia que tratar. (El Secretario).

Mataquito, don Efraín Ruiz de Gamboa, por los agricultores; en Iloca, don Artemio Correa, liberal; en Los Escalones, don Gilberto Gajardo, radical-democrático; en Quelmen, don Juan Matus, radical-democrático; en Huapi, don Emilio Correa, liberal; en Lora, don Gilberto Urrutia, radical-democrático; en Llico, don José del C. Jofré, independiente; en Quilico, don Juvenal Valenzuela, liberal; en Pichibudis, don Francisco Ubilla, liberal; en Leonera, don Juan Salvador Reyes, liberal, y en Las Puertas, don José Madrid, independiente.

ALIANZA POPULAR LIBERTADORA

La Secretaría General del Comando Provincial Radical, ha recibido las siguientes comunicaciones, llegadas a la Secretaría de la "Alianza Popular Libertadora"

DELEGACION DE MATARIFES

Una Delegación de Matarifes se acercó ayer a la Secretaría de la Alianza Popular Libertadora manifestando al presidente de este sector político que un gran número de matarifes había organizado un Comité pro-candidatura presidencial de Fernando Alessandri Rodríguez. Comité que se organizó en atención a petición hecha a este gremio por el señor Carlos Ibáñez del Campo. Manifestaron además que inmediatamente de organizado dicho comité, se nombró una comisión que inició de inmediato los trabajos electorales en favor de la candidatura del señor Alessandri.

CHILLAN.— Alianza Popular Libertadora de Chillán, ante enorme concurrencia organizó Comité candidatura Alessandri. Ruego enviar rapidamente propaganda fin continuar activamente propaganda en localidad y todo territorio alrededores. Reina gran entusiasmo todos los sectores por candidatura senador Alessandri Rodríguez. (Fdo.: Orellana).

VIÑA DEL MAR.— La Voz del general Ibáñez ha sido orden en esta ciudad, viejos tercios de general, de pie, aplaudieron candidatura señor Alessandri. Inmediatamente se iniciaron trabajos intensa propaganda en favor candidato Frente Nacional Democrático, senador Alessandri Rodríguez. (Fdo.: Nato Vergara).

RANCAGUA.— El Secretario de la Alianza Popular Libertadora de Rancagua, saluda atentamente a la Directiva Provincial y se pone incondicionalmente junto con todos los militantes, fin trabajar activamente favor candidatura presidencial Frente Nacional Democrático, senador Fernando Alessandri Rodríguez. (Fdo.: Pedro Galaz).

ANTOFAGASTA. — Cumpliendo órdenes de esa Directiva, organizó Comité Apliata. Enorme entusiasmo reina candidatura presidencial Alessandri. Diario El Mercurio, reproduce manifiesto del general Ibáñez, donde los chilenos patriotas y honrados deben apoyar a Fernando Alessandri Rodríguez. Militantes de ésta por unanimidad acordaron iniciar trabajos electorales en favor candidato inmediatamente, fin obtener merecido triunfo.— (Fdo.: Domingo Gomez).

REFLEJO DE UNA PETICION

El general Ibáñez, pide que sus amigos y partidarios que lo han acompañado en todas las luchas políticas, apoyen la candidatura presidencial del Frente Nacional Democrático, senador Fernando Alessandri Rodríguez, y solicita el rotundo triunfo.

El secretario general de la Alianza Popular Libertadora, don Washington Tapia, manifestará el pensamiento de este movimiento renovador que ha fijado una nueva era para esta Patria que tiene derecho a vivir mejores días. Se dirigirá al país por radio el martes próximo.— (Fdo.: Secretario General).

JUNTA DE VECINOS POBLACION O'HIGGINS

Los miembros de la Junta de Vecinos de la Población O'Higgins celebraron ayer reunión, con numerosa concurrencia, bajo la presidencia del titular, señor Luis H. Ramírez; del Vice, don Juan Espinoza; del Secretario, señor Gilberto Pezoa y resto del Directorio.

El objeto de la reunión fué oír la cuenta que el ex parlamentario don Luis Malaquías Concha, daría sobre las gestiones que ha tomado sobre sí, en el sentido de solucionar el problema que la Caja de la Habitación Popular, les ha creado a más de 10 mil personas propietarias de terrenos y habitaciones en aquel sector, al querer hacer efectivo un decreto de expropiación y desalojo de sus actuales dueños, lanzándolos virtualmente a la calle.

Abierta la sesión, le fué ofrecida la palabra al señor Malaquías Concha, informando éste que se había hecho una presentación al Ministro del Trabajo pidiendo antecedentes a la Caja sobre las expropiaciones. Agregó que el Ministro había recibido dicho informe de parte de la Dirección de la Caja, pero que éste era de tal manera vago, que bien podía calificarse como una disculpa de niño chico, pues aparte de no justificar las expropiaciones y los desalojos, no contenía dato alguno serio ni estadístico, respecto a que los pobladores prestaran su asentimiento a los propósitos de la Caja. Luego refirió que las tasaciones eran ridículas y absolutamente injustas, toda vez que no compensaban el esfuerzo puesto por sus propietarios en cada una de sus propiedades.

Usaron en seguida de la palabra los señores Sergio Concha, dirigente nacional de la Juventud Democrática; don Mario Cruzat, don Francisco Vallejos, el Presidente, señor Luis H. Ramírez y otros, coincidiendo todos en estimar que era necesario una férrea unión de los pobladores, para defenderse de la injusticia que trata de perpetrar la Caja de la Habitación al pretender desalojarles de sus viviendas y todavía con tasaciones irrisorias.

La asamblea, por unanimidad, eligió Presidente Honorario de la Junta, al señor Luis Malaquías Concha, ofreciéndose en seguida un almuerzo, en el que usaron de la palabra otros oradores.

Durante los dos actos se vivió entusiastamente al candidato Frente Democrático Nacional, don Fernando Alessandri.

PARTICIPACION DE DEMOCRATICOS EN DESFILE DE AYER

Fué sobresaliente la entusiasta y nutrida participación de los organismos del Partido Democrático que preside el diputado don Carlos Cifuentes en la grandiosa recepción tributada ayer al candidato presidencial don Fernando Alessandri Rodríguez.

Encabezaron su extensa columna los miembros de la Junta Ejecutiva, presidida por los diputados señores Cifuentes y Pedro Cárdenas Núñez, siguiendo a continuación una gran bandera nacional llevada por un grupo de damas del partido; luego el Comando Provincial y del Primer Distrito encabezado por los señores Julio Fuenzalida Hurtado, Antonio Rodríguez, el regidor señor Serafín Soto Rodríguez; los secretarios señores Julio Corvalán, Abelardo Reyes, presidentes de los tres Distritos de Santiago; en seguida, los estandartes y banderas de la Agrupación Departamental, Frente Sindical Democrático, Centros Democráticos, Comités Comunales y Agrupaciones de San Miguel, Quinta Normal, Las Condes, Conchalí y otras, cuyas filas compactas y animosas iban gritando exclamaciones de júbilo y de aplauso al candidato y a su partido. La columna se movilizó desde el local central de la Agrupación, Rosas 1269, precedida de una banda.

FUE PROCLAMADO AYER CANDIDATO BERNARDO IBAÑEZ

El acto de proclamación de la candidatura presidencial del señor Bernardo Ibáñez, por el Partido Socialista, se realizó en la mañana de ayer en el Teatro Caupolican. Todas las localidades del colisseo de la calle San Diego se encontraban ocupadas, por una concurrencia que expresó a través de todo el acto, y en especial cuando hizo uso de la palabra el señor Ibáñez un entusiasmo y un fervor partidario sólo observado en las grandes concentraciones de esta colectividad política. Miembros de todas las seccionales urbanas y rurales de Santiago se distribuyeron en las localidades bajas y altas del Caupolican, que se encontraba cubierto por los rojos estandartes del Partido. Varias bandas y los entusiastas coros y barras de la Federación Juvenil Socialista y de la Brigada Universitaria, mantuvieron en todo instante una atmósfera de sostenido entusiasmo y de vigorosa animación.

Advertencia a los partidarios del doctor Eduardo Cruz Coke

El pueblo de Santiago, que ha decidido rendir hoy día el caluroso homenaje de recepción a Eduardo Cruz Coke, participando en el desfile organizado, debe tener presente que este desfile se realizará cualesquiera que sean las condiciones de tiempo que rijan a la hora de la manifestación.

En caso de que esté lloviendo, esperamos que los chilenos que hayan decidido testimoniar su adhesión al Dr. Cruz Coke participando en el desfile, sabrán soportar los sacrificios y molestias consiguientes, como una demostración pública de la calidad de su entusiasmo.

EL COMITE ORGANIZADOR.

PARTIDO RADICAL

CANDIDATURA PRESIDENCIAL

FERNANDO ALESSANDRI RODRIGUEZ

COMANDO PROVINCIAL DE SANTIAGO — Huérfanos 1133 — Fono
JEFE PROVINCIAL.— Señor HECTOR PACHECO PIZARRO.
ASESOR.— Señor DESIDERIO ARENAS A.
SECRETARIO VISITADOR.— TUCAPEL VARGAS DEL CAMPO

PRIMER DISTRITO

JEFES, Sres. SANTIAGO RUBIO CH. y SADY MASCAYANO CARVA

1.a COMUNA.— Local: COMPAÑIA N.o 1297 — Fono 85932
Jefe, señor Luis Becerra Carrasco.
2.a COMUNA.— ALMIRANTE BARROSO 1027
Jefe, Sr. Víctor Torrealba Villota.
Secretaría, SAN PABLO 1683.
Secretario, Sr. Rafael Carrasco Jiménez.
3.a COMUNA.— LIBERTAD 644
Jefe, señor Luis Valdés Valdés.
Secretario, Sr. Pantaleón Espinoza
Secretaría.— HERRERA 454:
Secretario, señor Raúl Patiño Mac Iver.
4.a COMUNA.— BERNARDO O'HIGGINS 3485
Jefe, señor Santiago Johnson Peroni.
Secretario, señor Pedro Kerr N.
Secretaría.— ECUADOR 3440:
Secretario, señor René Mateluna Dumec.
5.a COMUNA.—INDEPENDENCIA N.o 1153.
Jefe, Sr. Enrique Rojas Carreño.
Secretario, señor Augusto Fuentes Valenzuela.
Secretaría INDEPENDENCIA 1147
Secretario, señor Carlos Montero Carvallo.
6.a COMUNA.— AV. RECOLETA 291 — FONO 74310
Jefe, señor Lorgio Durán Faull.
Secretario, señor Guillermo Vergara Leiva.
Secretaría.— AV. RECOLETA 1904 — FONO: 62326
Secretario, señor Miguel Rivera Zavala.
7.a COMUNA.— V. MACKENNA 847 — FONO: 52908
Jefe, Sr. Eduardo Aravena Burgos
Secretario, señor José Coopmann Michelín.
Secretaría: SANTA ISABEL 0217
Secretario, señor Alfredo Jull Pinilla.

Secretaría.— SANTA ELVIRA
Jefe, señor Enrique Gana
Secretario, señor Tomás M
8.a COMUNA.— TARAPACA
Jefe, señor Raúl Espinda
Secretario, señor Abel Cas
Lagos.
9.a COMUNA.— BERNARDO O'HIGGINS 2642
Jefe, señor Luis Lorca Mel
Secretario, señor Francisco
Rogers Jeria.
Secretaría.— GARCIA REY
ESQUINA ROMERO
Secretario, Sr. Carlos Díaz
Secretaría.— AVENIDA C
HIPICO 934
Jefe, señor Omar Rodríguez
Secretaría.— BASCUÑAN
(Ferroviarios)
Jefe, Sr. Víctor Gutiérrez
Secretaría.— AVDA. ESPAÑ
FONO: 94834.
Secretario, Sr. Víctor Torre
10.a COMUNA.— SAN IGN
N.o 701
Jefe, Sr. Víctor Gutiérrez
Secretario, Sr. Luis Aran
Tobar.
Secretaría.— SAN IGNACIO
Secretario, Sr. Rafael Mo
Suárez.
Secretaría FRANKLIN ESQ
SAN FRANCISCO
Secretario, señor Manuel F
dez Urrutia.
12, y 15 a 21 horas.
Secretaría.— AV. MATTA
Jefe, señor Arturo Farfán
2.o DISTRITO
Jefe, señor Guillermo Ren
Subjefe, señor Luis Palma
3.er DISTRITO
Jefe, señor Samuel Lobos
4.o DISTRITO
Jefe, señor Carlos Pérez
Todas estas Secretarías
adhesiones diariamente, de

Dirigentes democráticos saludan al candidato

Una comisión de dirigentes democráticos locales, integrada por el jefe del Primer Distrito, señor Antonio Rodríguez; secretario señor Abelardo Reyes y don Julio Corvalán; tesorero señor Francisco Norambuena; regidor señor Serafín Soto, la presidenta de la Agrupación Femenina, señora Armelinda Almonacid y la señorita Marta Cerda; los vicepresidentes de la directiva sindical democrática, señor Rogelio Olivares y señora Graciela Sánchez, y el secretario general, señor Hipolito Saavedra; los presidentes de la Juventud Democrática, señores Sergio Concha y Francisco Pr... vicepresidente de la Agrupación Santiago, señor Anacleto Lopez; los presidentes de comités comunales señores Diomedes Ramírez, Apolonides Parra, Demofilo Jofré, Juan B. Cid, Félix Barría, Dagoberto Baeza, Luis Otoniel Venegas, Gregorio Latapiatt, Juan Pobleta y Vicente Adrián. Pasaron a saludar al candidato señor Alessandri, expresándole los saludos de los organismos que se presentaban y sus felicitaciones por la exitosa jira re...

ALCANCE DE NOMBRE

Don Eduardo Latorre Fonseca nos solicitar manifestar que no es él la persona que con idéntico nombre aparece en las informaciones políticas de algunos diarios de ayer, como expulsado por el CEN de la Asamblea Radical de la 6.a Comuna de esta capital.

Debe tratarse de un alcance de nombre, nos agrega el solicitante, ya que jamás he pertenecido a dicho partido.

...ción realizada por todo el sur del país.

El señor Alessandri tuvo palabras de especial agradecimiento para esta atención de los dirigentes democráticos locales, dejando constancia de su reconocimiento por la valiosa labor desplegada por los diputados señores Carlos Cifuentes, Pedro Cárdenas, Moisés Ríos, Roberto Gutiérrez y otros, dirigentes de Agrupaciones, Juventud, sectores femeninos, Frente Sindical, Centros y comités del Partido Democrático.

CANDIDATURA GABRIEL G...

Como término ma... clamaciones tributa... objeto a través de... candidato Gabriel Gon... cto que se efectuará... iembre próximo en... al, alcanzará grand... esta.

Ha sido siempre el... ...ovo, de dar cabida a... ...ndumbre que adolece... ...ualmente se reali... ...se en el exterior... ...que las multitudes... a entrar, tengan... los discursos que... los más destacados... izquierda y, desde... del candidato señor... Videla.

El candidato será... 17 horas.

ATENCION A LOS RADIO-ESCUCH... DE TODO EL PAIS-

Hoy, Lunes 26 de Agosto, a 8 días de la elección... dencial, escuche:

20.30 a 21 horas: CHILE EN LA RUTA DEL PROG... SO, presenta: "Diálogos de DATEVUEL... por Anatole France Peñaloza. "Comentario... Día", por Máximo Mínimo. Noticias para... Chile. La Voz de la Calle. "Pedro Peña es... tiago", por Pedro Peña. CADENA NACIO... DE EMISORAS ENCABEZADA POR CB... Radio Corporación.

21.15 a 21.30 horas: Escuche al ex Presidente de la Repú... General don CARLOS IBAÑEZ DEL CAM... GRAN CADENA NACIONAL... CB. 106 Radio Sociedad Nacional de Minería.

21.45 a 22 horas: Hablará el Profesor de Derecho Civil... EUGENIO VELASCO L. Nota Edito... Transmitirá CB 138, Radio "El Mercurio".

22 a 22.15 horas: Informativo especial sobre aspectos... jira al Sur del candidato don FERNANDO AL... SANDRI R. CB 93, Radio "Nuevo Mundo".

Estos son programas especiales de la Candidatura de...

Fernando Alessandri R...

De la Secretaría de la Candidatura de don Gabriel González Videla.

El Sábado Viña del Mar recibió calurosamente al Candidato Sr. G. González Videla

DETALLES DE LA GIRA DEL CANDIDATO.

Proclamaciones en la jira del candidato señor G. González Videla.

El candidato de la Izquierda, señor Gabriel González Videla, fué proclamado en el día de ayer en Viña del Mar y otras ciudades cercanas.

En Valparaíso, donde debía efectuarse el acto de la proclamación el sábado en la tarde, fué postergado hasta el regreso de las provincias de Coquimbo y Atacama. La jira por las ciudades de estas dos provincias comienza en la mañana de hoy.

EN VIÑA DEL MAR

En el amplio Teatro Municipal, ante una concurrencia que lo llenaba totalmente, habiendo quedado en el exterior una gran muchedumbre, se inició ayer domingo a las 11 horas la proclamación del abanderado de las Izquierdas, señor Gabriel González Videla, en un ambiente de extraordinario entusiasmo. El numeroso público que no pudo entrar al Teatro, debió escuchar los discursos desde la plaza y calles próximas, habiéndose instalado altoparlantes para este efecto.

El Teatro ofrecía un soberbio golpe de vista, profusamente adornado con banderas, estandartes de los Partidos de la Alianza Democrática, y grandes fotografías de los líderes popular y del candidato.

Entre los estandartes, destacaba el del Comité Regional Socialista de Valparaíso y otros Seccionales, portados por brillantes contingentes de elementos de base.

Mientras se esperaba la llegada del candidato, el público coreaba canciones que se han popularizado durante la campaña.

Causó especial entusiasmo, la presencia de la esposa del candidato, a quien se tributó un caluroso homenaje de simpatía. La futura Primera Dama agradeció saludando a la entusiasta concurrencia con la V de Victoria.

El escenario del Teatro se había adornado con pabellones nacionales y grandes retratos del recordado Presidente Pedro Aguirre Cerda y del candidato, Gabriel González Videla.

En la mesa de honor se encontraban el candidato y su señora; el dirigente democrático, Eduardo Garrido; el diputado Luis Bossay, el diputado Vargas Puebla, el senador Contreras Labarca, el secretario general del Partido Socialista Auténtico, Guillermo Ovalle; el diputado Alejandro Ríos Valdivia; los diputados socialistas Israel Friedman y Enrique Hormazábal, y otros dirigentes de la campaña en la ciudad y la provincia.

La presencia de Gabriel González Videla fué largamente aclamada por el público, el que poniéndose de pie, coreó el Himno Nacional.

A nombre del pueblo de Viña del Mar, proclamó al candidato del pueblo, el señor Enrique Hormazábal Pérez, presidente del Comando de la ciudad; hablaron a continuación, a nombre del P. C., el senador Carlos Contreras Labarca; el diputado Vargas Puebla, por la CTCH; el diputado Alejandro Ríos, por el P. Radical; Guillermo Ovalle, por los socialistas auténticos; Eduardo, por los democráticos, y el dirigente juvenil progresista, Humberto Rivas.

A continuación, el candidato, en su discurso, agradeció la demostración popular que le tributaban la ciudad de Viña del Mar y pueblos de los alrededores, en medio de grandes aclamaciones. Ratificó su fe obsoluta en el triunfo de las fuerzas populares que él representa genuinamente, por el mandato de los Partidos que reúnen la mayor fuerza electoral del país.

OTRAS PROCLAMACIONES

El candidato y comitiva recorrieron en la tarde de ayer, Quilpué, Villa Alemana, Limache, Quillota, Calera y Nogales, donde fué proclamado en grandes actos populares.

AL NORTE CHICO

Hoy día parte a Illapel. Visitará, además, Combarbalá, Salamanca y Ovalle.

La comitiva aloja esta noche en Ovalle, para estar mañana, martes, en Coquimbo.

LOS INGENIEROS AGRONOMOS Y MEDICOS VETERINARIOS ADHIEREN A LA CANDIDATURA DE GABRIEL GONZALEZ VIDELA

Los ingenieros agrónomos y médicos veterinarios han entregado un manifiesto, en el cual puntualizan su situación ante la elección presidencial del 4 de septiembre próximo.

Se refieren, en primer término, a los problemas de la agricultura y a la larga campaña realizada por los ingenieros agrónomos y médicos veterinarios, para obtener la creación del Ministerio de Agricultura, verdadera conquista de estos profesionales, y más tarde, para la concreción del plan agrario, por el que ellos han luchado durante muchos años.

Se refieren, enseguida, a la situación por qué atraviesa nuestra agricultura, a la necesidad de racionalizar la producción, y a la implantación de nuevos métodos de trabajo.

Hacen presente que sólo de esta manera será posible obtener mejores rendimientos, en la agricultura y en la ganadería, y mejores condiciones económicas para el agricultor mediano y el obrero agrícola.

Examinan más adelante la posición que frente a los problemas agrícolas ha planteado el candidato de los partidos populares, don Gabriel González Videla, de incremento de nuestra producción agrícola, de medela, y declaran que éste proporciona distribución de los productos, de transporte y de obras de regadío, de créditos fáciles, etc., sintetiza el pensamiento y las aspiraciones de los ingenieros agrónomos y médicos veterinarios, en su anhelo de que se dé a Chile una industria agraria próspera.

Consecuente con este planteamiento, declaran que trabajarán por el triunfo de don Gabriel González Videla, y porque de la Presidencia de la República, pueda realizar este programa de trabajo.

Firman el manifiesto, los dirigentes del Comité, señores Angel Faivovich, Humberto Aguirre Doolan, Vicente Valdivia Urbina, Belisario Neira, Marco Antonio Parada H., Fernando Mujica, Jorge Guzmán R., Víctor Lobos S., Zacarías y Raúl Torres. Además, firman cerca de ciento cincuenta ingenieros agrónomos y médicos veterinarios.

LOS DENTISTAS DECLARAN SU ADHESION A GABRIEL GONZALEZ VIDELA

Casi un centenar de dentistas de Santiago, han entregado a la prensa un manifiesto, en el cual, junto con puntualizar algunos aspectos de los problemas relacionados con su profesión y con la colectividad, y después de señalar la importancia de la candidatura de don Gabriel González Videla, en la dentística tiene en la conservación de la salud de un pueblo, manifiestan que como ciudadanos y como profesionales, no pueden ser indiferentes al profundo movimiento político que preocupa al país.

Frente a estos hechos, declaran que el programa de los Partidos de Izquierda, y las expresiones contenidas en los discursos del candidato presidencial, don Gabriel González Videla, sintetizan los anhelos de servicio a la colectividad que a ellos anima.

Manifiestan los profesionales dentistas de Santiago, que ante esta elección, ellos declaran su adhesión incondicional a la candidatura de don Gabriel González Videla.

COMANDO NACIONAL DE EMPLEADOS PARTICULARES, MERCED 815, Of. 12, Teléf. 32017 — SANTIAGO

El comando nacional encarece a los responsables de las listas de adherentes, en los diferentes sitios de trabajo, y las directivas de los comités y subcomités, que ésta tarde, sin más tardanza, deberán hacer llegar a nuestra secretaría las nóminas de sus componentes, con sus respectivos datos electorales, domicilio actual, y filiación política de cada uno. Diariamente atiende a los delegados el compañero Manuel Callejas y el presidente nacional, Raúl Morales Allende, a fin de que el próximo miércoles se tengan confeccionadas las listas totales que deberán llevarse a la gran concentración de empleados particulares, que se efectuará el próximo jueves 29, a las 19.30 horas, en Teatinos 260.

En esa misma asamblea se darán las instrucciones sobre la proclamación del candidato, que se efectuará el 1.o de septiembre en el Estadio Nacional. Los empleados particulares presentarán sus propias candidatas a abanderadas de la victoria. Está abierto en nuestra secretaría, el libro de inscripciones de pre-candidatas, que está a cargo del secretario nacional de propaganda, compañero Ramón Gálvez Miranda. Los comités deberán presentar personalmente en nuestro local, antes del jueves 29, sus abanderadas, a fin de organizar la propaganda correspondiente. La inscripción de cada pre-candidata se hará previa la presentación de un mínimun de cien votos, con un valor de un peso cada voto; a fin de hacer posible, a su vez, la inscripción de una o más abanderadas de los empleados en el concurso general del Estadio Nacional, que tiene por base un mínimum de mil votos, del mismo modesto precio de un peso cada voto.

Los comités deben ir preparando, también, coros, murgas, barras, lienzos, motes propios, etc., con el objeto de que la proclamación del Estadio Nacional sea una concentración de masas superior a la de la recepción del martes 20, recién pasado.

Ramón Galvez Miranda, secretario nacional de propaganda.

INGENIEROS AGRONOMOS Y MEDICOS VETERINARIOS ANTE LA ELECCION.

Manifiesto en que puntualizan su posición y adhieren a la candidatura presidencial de don Gabriel González Videla.

Medio siglo de actividad profesional agropecuaria hemos prestado todo nuestro concurso al desarrollo económico de la nación, propiciando a un mejor desenvolvimiento técnico y científico de nuestra agricultura.

Como funcionarios públicos y profesionales independientes hemos perseguido incansable, estas finalidades, pero mientras, los evidentes progresos alcanzados, debemos reconocer con desalinto la falta de visión de que, en general, han adolecido nuestros gobernantes, respecto a la orientación agraria que el país reclama. En efecto, después de la lenta y laboriosa gestación del Ministerio de Agricultura, hemos debido luchar que aún siguen luchando y se discuten nuevas planificaciones por hombres ajenos de la organización que debe ser el centro y guía de esta política; EL MINISTERIO DE AGRICULTURA, conquista auténtica de los ingenieros agrónomos y médicos veterinarios, como organismo eminentemente técnico y que hoy pretenden supeditar múltiples reparticiones fiscales o particulares.

Hoy, nuestra acción técnica y científica tropieza en un medio rural atrasado dentro de un ambiente de intereses creados que no permiten llegar a la racionalización de la producción por medio de la implantación de modernos métodos de trabajo. Es así como, el 80 por ciento de la superficie agrícola de nuestro territorio está entregado a un reducido grupo de propietarios, poseyendo enormes extensiones de suelos útiles sin cultivar.

Todo esto se traduce en la baja producción, en los escasos rendimientos de nuestra agricultura y ganadería, lo que trae aparejado denigrantes condiciones de vida y déficit económicos de alimentación para el campesino agricultor, para el campesino y para el obrero agrícola, y el ausentismo para la mayor parte de nuestras clases sociales.

Para subsanar este estado de cosas que luchamos por el progreso de nuestra agricultura porque tenemos la responsabilidad y el deber ineludible de intervenir en una definición política que encarne la justicia social agraria que reclama gran parte de nuestros conciudadanos.

GABRIEL GONZALEZ VIDELA, fuera de contemplar en su programa estos anhelos de justicia social, considera ampliamente nuestros puntos de vista técnicos respecto a la solución de los problemas agrarios y estima como puntos fundamentales el aprovechamiento integral de la tierra, la determinación funcional de la producción agrícola, base de nuestra alimentación; el incremento y defensa de nuestras tierras agrícolas mediante el regadío, la reforestación y conservación de suelos, distribución de los productos y todas aquellas medidas que tienden a un mejor aprovechamiento de la tierra como patrimonio de la comunidad.

Ante el abanderado de las fuerzas de renovación, GABRIEL GONZALEZ VIDELA, los Ingenieros Agrónomos y Médicos Veterinarios firmantes, se adhieren calurosamente a su candidatura e invitan a sus colegas Ingenieros Agrónomos, Médicos Veterinarios, Prácticos Agrícolas y a todos aquellos agricultores progresistas, a prestarle su más decidida y leal adhesión.

El esfuerzo y la ayuda personal que cada cual preste a esta candidatura hará posible el cumplimiento de los postulados sociales y gremiales que tan legítimamente encarna GABRIEL GONZALEZ VIDELA.

Angel Faivovich, Humberto Aguirre D., Vicente Valdivia U., Belisario Neira S., Marco Antonio Parada H., Fernando Mujica, Jorge Guzmán R., Víctor Lobos S., Zacarías Gómez M., Raúl Torres C., por el Comité; Javier Avendaño G., Gastón Vargas N., Víctor Lobos San Martín, Joaquín Aedo A., Laurentino Silva O., Juan Villagrán Y., Guillermo Cosio S., Raúl Rivera Matte, Edmundo Ramírez A., Joaquín Leiva F., Víctor M. Valenzuela, Carlos Matthew G., Fermín Barrios M., Julio Santiagos L., Gregorio Rosemberg M., Reinaldo Wilhem G., Guillermo Gómez M., Alfredo Friedenthal, Mario Meza M., Luis Landon A., Baldomero Orellana, Oscar Garrido L., Salatier Moraleda, Rubén Farías P., Jorge Fuentes B., Bismark Valenzuela, Héctor Valenzuela B., Miguel Dagnino M., Daniel Millán Manríquez, Orlando Frigerio, Eduardo Moller P., Zacarías Gómez M., Luis Díaz D., Carlos Flores del V., Marta Rivas de B., Agustín Ramos V., Mauricio Klockman, Guillermo Salgado V., Efraín Volosky Y., Olga Ramos Toledo, Héctor Paiva A., Alberto Jería Antonio Morales V., René Morales V., Sergio Morales B., Oscar Navarro B., Mario Ojeda F., Manuel Ortiz V., Sofía Volosky Y., Gustavo Saravia Y., Dionisio Soto Salgado, Eduardo Silva H., Enrique Ureta R., Julio Jorquera, Manuel Leython C., Osvaldo Schaerer, Rubén León B., Armando Blanco M., Víctor Rovinovich L., Carlos Valdovinos F., Fernando Mujica R., Mariano Maureira, Humberto Escobar M., Manuel Bustos V., Enrique Martínez W., Osvaldo Ramírez A., Julio Chacón del C., Augusto Bravo V., Zacarías Saffie D., Juan Diemer, Manuel Azócar C., Pedro Castro H., Oscar Badilla A., Alberto Raggio M., Hugo Carrasco M., Vital Parada del C., Federico Hansen N., Héctor Lazo A., José Lagos C., Antonio Pérez G., Carlos Moretti, Raúl Ramírez A., Carlos Concha, Huidobro, Alfonso Concha A., Carlos R. Martínez, Heriberto Inostroza S., Julio Araya Fuentealba, Felipe Alfaro Z., Nicolás Valdivia U., Homero Blanc, Alberto Graff Marín, Alvaro Blanco B., Gabriel Nilo, Moisés Chairsky, Enrique Riveros Pasquet, Fredy Rodríguez Díaz, Arturo Barros S., Víctor Tobar, Vinicio Valdivia M., Jorge Dalgalarrando, Enrique Carrillo M., Rolando Guzmán P., Ricardo Bravo, Recaredo Salinas, Gabriel Olaquiaga F., Pablo Carvajal Ríos.

CRUZ COKE LLEGA HOY

LOS COMITES DEL MOVIMIENTO NACIONAL INDEPENDIENTE PRO CANDIDATURA DEL DR. EDUARDO CRUZ COKE INVITAN CORDIALMENTE A LOS OBREROS, PROFESIONALES, EMPLEADOS, COMERCIANTES, INDUSTRIALES Y DEMAS ADHERENTES A ESTA CANDIDATURA DE RENOVACION NACIONAL, A ASISTIR AL MAGNO DESFILE CON QUE LA CIUDADANIA DE SANTIAGO RECIBIRA AL DOCTOR EDUARDO CRUZ COKE

NADIE FALTE ESTA TARDE TOMANDO SU DEBIDA COLOCACION

EN LA ALAMEDA A LAS 6.30 P. M.

EXTERIORICEMOS, CON NUESTRA PRESENCIA, LA ADHESION INQUEBRANTABLE DE LA CAPITAL DE LA REPUBLICA AL CIUDADANO QUE HA SIDO ACLAMADO POR LAS PROVINCIAS

Comité de Ingenieros:

José Luis Claro Montes

Comité de Arquitectos:

Alberto Piwonka Ovalle

Comité de Empleados Particulares:

Eduardo Medina Azagra.

Comité de Abogados:

Raúl Varela.

Comité de Médicos:

Eduardo Díaz Carrasco.

Comité de Corredores de Comercio:

Octavio Méndez B.

Comité de Comerciantes:

Alfredo Crossley.

Comité de Dentistas:

Domingo Aguayo Avello.

Comité de Contadores:

Mario Goio.

Comité de Farmacéuticos:

Alejandro Montero Quintana.

Comité de Industriales:

Carlos Vila.

Comité de Ingenieros Agrónomos:

Hernán Frías Morán.

Comité de Universitarios:

Jorge Mardones Restat.

Comités gremiales adheridos al Movimiento Nacional Independiente:

Comité de Choferes Particulares.

Comité de la Vega Central.

Comité del Gremio Hotelero.

Comité de Panificadores de Barrio Estación.

Comité Panificadores Barrio Matadero.

Comité de Matarifes Matadero Municipal.

Comité Instituto Sanitas.

Comité Independiente del Calzado.

Comité Club Social Eduardo Cruz Coke.

Comité de Jubilados Fuerza Aérea.

Comité Metalúrgicos.

Comité de Obreros de Cristalerías de Chile.

Comité de Empleados y Obreros Municipales de Santiago.

Comité Pompas Fúnebres de Beneficencia.

Comité de Mejoreros.

Comité de Ferroviarios de Maestranza San Eugenio.

Comité de Repartidores en Triciclo.

Comité de Manufacturas Yarur.

Comité de Obreros de la Fábrica Pizarreño.

Comité de Obreros de Lumifún.

Comité de Obreros Ferroviarios, Red Central.

Comité de Obreros Ferroviarios Estación Alameda.

Comité de Obreros de la Fábrica de Tejidos El Salto.

Comité de Obreros de Industrias Chilenas.

Comité de Obreros Fábrica de Catres (CIC).

Comité de Jubilados Fuerzas Armadas.

Comité de Obreros Gremio Cuero y Calzado.

Comité de la Federación Obrera de Chile. (FOCH).

Comité de Obreros de Gremios de la Construcción.

Comité de Obreros de Gremios del Rodado.

Comité de Obreros de la Cía. de Teléfonos de Chile.

Comité de Empleados y Obreros Vestex.

Comité de Línea de Microbuses.

Comité de Empleados Coches Comedores FF. CC. del E.

Comité de Ferroviarios Maestranza San Bernardo.

Comité de Tranviarios.

Comité de Obreros de la Fábrica de Sacos.

Comité Soc. Feria El Tattersall.

Comité Cía. Cervecerías Unidas, Sector Providencia.

Comité de la Cía. de Gas.

Comité de Obreros de la Fábrica Luchetti.

Comité de Obreros de la Fábrica Insa.

Comité de Jubilados de Fuerzas Armadas y Carabineros.

SAN FERNANDO Y RENGO TRIBUTARON AYER SU MAS ENTUSIASTA ADHESION A D. FERNANDO ALESSANDRI

MULTITUDES EN LA QUE PARTICIPABAN MIEMBROS DE TODOS LOS PARTIDOS POLITICOS ACLAMARON AL CANDIDATO QUE ENCARNA LAS TRADICIONES DEMOCRATICAS DE LA REPUBLICA. — PUDO APRECIAR EL SEÑOR ALESSANDRI EL FERVOR QUE HA DESPERTADO SU NOMBRE, EN TORNO DEL CUAL SE HA AGRUPADO LO MEJOR DE LA CIUDADANIA

INFORMACIONES DE NUESTRO ENVIADO ESPECIAL

SAN FERNANDO 25.— San Fernando dispensó al candidato presidencial, don Fernando Alessandri una de las más entusiastas recepciones. Desde temprano la Estación se hallaba repleta de manifestantes que prorrumpieron en delirantes ovaciones cuando el candidato apareció en la ventanilla del vagón.

Al descender del tren el candidato y comitiva se organizó un entusiasta desfile hacia la Plaza de Armas.

El señor Alessandri recibió el saludo del presidente Nacional del Partido Radical Democrático, senador don Florencio Durán, quien lo felicitó por el buen éxito de la jira realizada en todas las provincias del sur, al mismo tiempo le dió cuenta del estado de los trabajos realizados por su partido en todo el país.

La proclamación se efectuó en el kiosko de la plaza ante una enorme concurrencia, entre la cual se hallaban numerosos huasos montados.

Según me informaron varias personas de la localidad incluso jefes de Carabineros, esta concentración fué superior en número y calidad electoral a las de Gabriel Gonzáles y Cruz Coke. Hay que tener presente que muchos partidarios de los alrededores no pudieron acudir a la ciudad por haber estado lloviendo toda la mañana.

Tuvo a su cargo el discurso inaugural de la proclamación, don Domingo Cuadra, presidente de la Asamblea Liberal de San Fernando. En seguida hablaron el señor Diego Echeñique; Armando Barros, presidente local del Partido Radical, el senador don Florencio Durán Bernales, presidente Nacional del mismo Partido; don Marmaduke Grove, Secretario General del Partido Socialista Auténtico; don Pedro Cárdenas, Jefe Político del Partido Democrático; diputado don Jorge Errázuriz; don Armando Jaramillo, dirigente nacional de la Juventud Liberal; el diputado don Luis Videla Salinas del Partido Socialista Auténtico.

El candidato señor Alessandri pronunció un gran discurso, exponiendo sus propósitos de Gobierno.

En esta oportunidad el senador señor Florencio Durán pronunció un brillante discurso exponiendo las razones doctrinarias que tuvo en vista el Partido Radical Democrático a apoyar y hacer suya la candidatura de don Fernando Alessandri. Expuso que esto se había debido al ver gonzoso abandono hecho por el CEN y su candidato a las doctrinas del radicalismo. Expresó que don Fernando aceptó expresamente el programa radical doctrinario y prometió hacerlo suyo como programa de gobierno.

Terminada la proclamación el pueblo de San Fernando — esta vez en mayor número,— acompañó al candidato hasta la Estación.

Cuando partió el tren lo despidieron con vítores entusiastas la gente apostada junto a la vía, y hasta dos cuadras lo saludaban cariñosamente con sus pañuelos y con los sombreros agitándolos en el aire.

(MANUEL ROZAS, Enviado Especial.)

RENGO 25.— La ciudad de Rengo puso un broche de oro a la jira triunfal realizada en las provincias del sur por el candidato nacional señor Fernando Alessandri Rodríguez.

En la mañana de ayer, al llegar el tren a la estación de esta progresista ciudad, una estruendosa ovación surgió de los andenes. Miles de ciudadanos se habían concentrado allí para darle la más afectuosa acogida, y cuando apareció la figura del señor Alessandri, que ya se ha hecho popular en todo el país, los vítores en su honor se renovaron incesantemente. Luego, banda de músicos prorrumpió con los acordes del Himno Nacional, y toda la muchedumbre cantó en su honor la Canción de la Patria.

Como ha ocurrido en muchas de las ciudades visitadas por el candidato de las fuerzas nacionales, los dirigentes locales de la campaña pedieron por largos minutos el centro de la manifestación, porque todos querían acercarse al señor Alessandri para darle su bienvenida y felicitarlo por el éxito espléndido de la jira.

UN IMPONENTE DESFILE

Fué necesario desarrollar enormes esfuerzos para que el señor Alessandri y su comitiva pudieran salir de los andenes y colocarse a la cabeza de los manifestantes.

Estaba proyectado que la columna se organizaría de a cuatro en fondo pero fué imposible cumplir este propósito. Los manifestantes se pusieron en marcha hacia el centro de la ciudad apretujados, ocupando todo el ancho de la calle, en un imponente desfile que abarcó varias calles. Desde todas las casas de trayecto surgían vivas y aplausos a candidato.

La manifestación recorrió la Avenida Blanqueti; dobló por calle Prat y siguió por calle San Pablo, hasta el Molino Rengo.

LA PROCLAMACION

En atención a la lluvia caída y a que el tiempo todavía se hallaba amenazante, los organizadores de la recepción resolvieron no utilizar la plaza para hacer la proclamación; y como tampoco existe en la ciudad una sala de espectáculos capaz de contener a tan enorme masa ciudadana, tuvieron que elegir para el objeto un recinto cubierto del Molino Rengo.

Allí fué servido un almuerzo popular, al que asistieron cerca de dos mil personas, y durante su desarrollo se efectuó la proclamación.

Hicieron uso de la palabra las siguientes personas: Alcalde de Rengo, señor Osvaldo Empáranza, quien dió la bienvenida al candidato, a nombre de la ciudad; presidente del Partido Liberal de Rancagua, señor Jorge Oleda, y de Rengo, don Jorge Urbina, presidente del Comité Provincial de los Partidos Unidos; Dr. Mario Crusat; y senadores don Florencio Durán, radical democrático; don Marmaduke Grove, socialista auténtico; y Ladislao Errázuriz, a nombre de los parlamentarios liberales de la provincia de O'Higgins.

HABLA EL CANDIDATO

Cuando el candidato se puso de pié para hablar a sus partidarios, fué saludado con una formidable ovación.

El señor Alessandri se dirigió al auditorio en la forma clara y sencilla en que lo ha hecho durante la jira, y en cada uno de los pasajes de su interesante discurso, arrancó entusiastas aclamaciones.

HACIA LA ESTACION

Cerca de las 16 horas se puso término a la concentración y los manifestantes acompañaron al candidato a la estación, vivándolo siempre con el mayor entusiasmo.

El tren emprendió su marcha hacia Santiago, en medio de las aclamaciones de la multitud.

En esta forma Rengo fué la última de las ciudades visitadas por don Fernando Alessandri en su exitosa jira por las provincias del sur.—

(MANUEL ROZAS, Enviado Especial.)

ASAMBLEAS RALICALES DE LLOLLEO Y SAN ANTONIO

QUEDARON CONSTITUIDAS AYER

El presidente provincial, Dr. Héctor Pacheco Pizarro, acompañado del secretario-visitador, Tucapel Vargas del Campo R.; del presidente de la Asamblea Radical de Santiago, don Oscar Naranjo V.; del secretario general de la misma, don Sady Mascayano C., y del dirigente don Roboam Pacheco P., se dirigieron el sábado en la tarde a la costa con el fin de acelerar los trabajos de la candidatura Alessandri y constituir nuevas cédulas del partido. Es así como en Llolleo, ante un crecido número de radicales, se fundó la Asamblea de esa localidad.

Por la aclamación de los presentes fué elegida la siguiente mesa directiva:

Presidente, don Héctor Salas Ibáñez; primer vice, don Andrés Malic; segundo vice, don Fidel Aravena; secretario, don Renato Ciuffardi; tesorero, don Arturo Ciuffardi; secretario de propaganda, don Primitivo Sule; secretario sindical, don Ernesto Correa Gómez; comisión electoral, señores Fernando Bruna B., Carlos Echeverría R. y Jorge Suzarte.

Al declarar constituída la Asamblea de Llolleo y una vez prestada la promesa de estilo, usó de la palabra el Dr. Pacheco Pizarro, quien en brillante improvisación saludó a los correligionarios y felicitó al prestigioso correligionario Héctor Salas Ibáñez por su honrosa designación. Elogió la personalidad siempre correcta y doctrinaria del nuevo presidente de la Asamblea. A continuación usó de la palabra el secretario provincial, Tucapel Vargas del Campo, quien hizo una clara y concisa exposición sobre el programa del candidato señor Alessandri a base del ideario y programa radicales. Don Héctor Salas Ibáñez saludó a las autoridades provinciales del partido y en emocionadas palabras agradeció a sus correligionarios el nombramiento recaído en su persona. Prometió entregar sus energías para asegurar el triunfo del abanderado de las fuerzas democráticas nacionales, don Fernando Alessandri Rodríguez. El presidente de la Asamblea Radical de Santiago expresó su complacencia por el nuevo organismo del partido, que se apresuraba a reconocer filas en la gran cruzada nacional que sustentaba el radicalismo junto a los partidos afines.

Luego el señor Héctor Salas Ibáñez ofreció un champañazo en honor de la comitiva provincial como demostración de la adhesión que la nueva célula ofrecía a la Junta Central Radical. Dentro del mayor entusiasmo fué proclamado el candidato Fernando Alessandri Rodríguez como abanderado del Partido Radical Democrático y de los partidos aliados.

ASAMBLEA RADICAL DE SAN ANTONIO

El Comité Ejecutivo Provincial Radical procedió momentos más tarde a constituir la Asamblea Radical de San Antonio, la que, por aclamación, designó la siguiente mesa directiva:

Presidente, don Ramiro Baeza Cuevas; primer vice, don Demetrio Torrealba; segundo vice, don Hernán Cabrera Cabrera; secretario general, don Carlos Escuti; secretario de propaganda, don Evaristo Reyes; secretario sindical, don Félix Díaz Ibarra; secretario de bienestar, doña Isabel Torterolo de Machado; secretaria femenina, doña Audominia Ahumada de Baeza; comisión electoral, señores Carlos Machado Arancibia, Ramón Olivares López y Elías Pérez Quiroz; tribunal de disciplina, señores Alfonso Navarro Tobar, Sofanor Gutiérrez Urra, José Tapia Pérez, Eleodoro Salinas Espinoza y Bautista Quinchel García.

Usaron de la palabra el Dr. Héctor Pacheco P., quien se refirió al alcance de la candidatura del señor Alessandri Rodríguez; don Tucapel Vargas del Campo, quien dió a conocer el pacto firmado por el candidato y el presidente del partido, Dr. Florencio Durán Bernales; don Oscar Naranjo Vignatti, y don Ramiro Baeza, que agradeció su designación, procediendo a continuación, a declarar su adhesión a la Junta Central Radical, y proclamando solemnemente a don Fernando Alessandri Rodríguez como candidato a la Presidencia de la República.

RENCA PROCLAMO AL DOCTOR CRUZ COKE

Para ayer a las 19 horas estaba anunciada la proclamación del doctor Eduardo Cruz Coke, como candidato presidencial, en el pueblo de Renca. Según el periódico "La Palabra", de San Fernando", la proclamación se haría "con entusiasmo y fervor".

CITACION A LOS UNIVERSITARIOS

Se invita a los universitarios partidarios y simpatizantes de la Candidatura Presidencial del Dr. EDUARDO CRUZ COKE, a participar en el grandioso recibimiento que la ciudad de Santiago le tributará en la tarde de hoy. Los universitarios deberán encontrarse en calle Molina esquina Avda. O'Higgins, a las 5 P. M.

EL COMITE RELACIONADOR UNIVERSITARIO.

EN HONOR DEL AVIADOR ALADINO AZZARI

Asistentes a la comida que el directorio y socios del Club Aéreo de Chile, ofrecieron en el "Stade Francais" al director-gerente de la institución, don Aladino Azzari López, con motivo de cumplir 22 años de piloto aviador. Ofreció la manifestación el secretario del Club Aéreo de Chile, don Guy de Moras, y en representación de los 84 alumnos del señor Azzari, habló el piloto aviador don Gilberto Llanos Valenzuela, agradeciendo finalmente el festejado en una emocionada improvisación.

SASTRERIA LA ELEGANCIA
OFRECE TERNOS HECHOS Y SOBRE MEDIDA
A 10 MESES PLAZO
ENTREGA INMEDIATA SAN PABLO 2585

Alianza Popular Libertadora

Fernando Alessandri Rodríguez es la esperanza de la República y la consigna sagrada de nuestro líder, General don Carlos Ibáñez del Campo.

Todos los aplistas estamos con el hombre que encarna la Democracia, el respeto a la Ley, la defensa de la Patria.

FERNANDO ALESSANDRI
SERA PRESIDENTE DE CHILE

MOVIMIENTO NACIONAL LIBERAL
A LOS LIBERALES DE SANTIAGO

Con el objeto de cooperar a las disposiciones del Comité Organizador del Desfile de recibimiento del doctor Cruz Coke, se ruega a todos los correligionarios ceñirse estrictamente a las normas que se indican a continuación:

1.—La dirección del desfile del sector liberal estará a cargo de don Raúl Palma Correa, quien estará asesorado por los señores Alejandro Montero y Renato Valenzuela.

2.—El punto de reunión será la Avenida B. O'Higgins entre Avenida España y Molina, y la hora de llegada, las 5.45 P. M.

3.—Iniciarán el desfile primeramente el carro alegórico seguido de la directiva del Movimiento Nacional Liberal.

4.—Formará a continuación la Juventud Liberal Universitaria, cuya organización estará a cargo de los señores Enrique Jofré, Alfonso De Iruarrizaga, Armando de Ramón y Eduardo Vial.

5.—Después desfilarán la Juventud Liberal de Santiago, bajo la dirección de los señores Carlos Godoy, Eugenio Chadwick y Juan Calderón.

6.—Formarán, finalmente, las comunas rurales y urbanas del Movimiento y el Partido Liberal Democrático.

De la observancia de estas instrucciones depende el éxito del desfile,, en el que los liberales de Santiago demostrarán que, tanto hoy como en el pasado, el liberalismo está al servicio de Chile y no Chile al servicio del liberalismo.

¡VIVA CHILE!!!
¡VIVA EL LIBERALISMO!!!
¡VIVA EL DOCTOR CRUZ COKE!!!
Firmado:

FRANCISCO JAVIER DIAZ SALAZAR,
Secretario General

PROVINCIA DE TARAPACA

Departamento de Arica

Arica: Coronel de Ejército don Silvestre Urizar Banderas.

Belén: Mayor de Ejército don Francisco Aracena Silva.

Putre: Teniente de Carabineros don Mario Carreño.

Coapa: Teniente de Carabineros don Francisco Sepúlveda Vallejos.

General Lagos: Teniente de Carabineros don Fernando Soto Miranda.

Departamento de Pisagua

Pisagua: Vicesargento 1.o de Carabineros don Artenio Martínez Elgueta.

Zapiga: Vicesargento 1.o de Carabineros don Rufino Basualto López.

Negreiros: Capitán de Ejército don Hernán Lillo Gumucio.

Departamento de Iquique

Iquique: General de División don Frollán Arriagada Herrera.

Huara: Capitán de Ejército don Enrique Barra Schrebler.

Pozo Almonte: Capitán de Ejército don Hernán Vadillo Sliva.

Tarapacá: Capitán de Ejército don Homero Ibáñez Quevedo.

Pica: Capitán de Ejército don Jorge Rodríguez Anguita.

Lagunas: Capitán de Ejército don Jorge Saldivia Vadillo.

PROVINCIA DE ANTOFAGASTA

Departamento de Tocopilla

Tocopilla Capitán de Fragata don Harold Foxley Chapman.

Toco: Capitán de Ejército don Miguel Baeza Marambio.

Departamento de El Loa

Calama: Teniente Coronel de Ejército don Gustavo Rencoret Bravo.

Chuquicamata: Teniente Coronel de Ejército don Armando Urra Fuentes.

San Pedro de Atacama: Teniente de Carabineros don Ramón Conejeros Pérez.

Departamento de Antofagasta

Antofagasta: General de Brigada don Humberto Luco Meza.

Aguas Blancas: Vicesargento 1.o de Carabineros don Carlos Lambert Donoso.

Mejillones: Teniente de Carabineros don Armando Rojas Jiménez.

Sierra Gorda: Capitán don Ernesto Schneider Cherau.

Pedro de Valdivia: Capitán de Ejército don Eugenio Bittner Cifuentes.

Departamento de Taltal

Taltal: Capitán de Corbeta don Miguel Marín Vargas.

Catalina: Sargento 1.o de Carabineros don Luis Riffo Jara.

PROVINCIA DE ATACAMA

Departamento de Chañaral

Chañaral: Capitán de Corbeta don Vicente Reyes Vargas.

Potrerillos: Teniente Coronel de Ejército don Romeo Barrientos Rozas.

Pueblo Hundido: Teniente de Carabineros don Mario Fuente García.

Departamento de Copiapó

Copiapó: Teniente Coronel de Ejército don Oscar Orrego Renard.

Caldera: Teniente de Carabineros don Heberto Peña López.

Tierra Amarilla: Capitán de Ejército don Roberto Proust Jiménez.

Los Loros: Capitán de Ejército don Tulio Montalva Carmona.

Departamento de Huasco

Vallenar: Capitán de Carabineros don Alfonso Baeza Domínguez.

San Félix: Teniente 1.o de Aviación don Arturo Benson Alvarez.

El Tránsito: Teniente 1.o de Aviación don Ernesto Miranda Díaz.

Departamento de Freirina

Freirina: Teniente de Carabineros don Arturo Yovane Zúñiga.

Quebradita: Comandante de Escuadrilla don Arturo Rodríguez Rodríguez.

Huasco: Teniente 1.o de la Armada don Alfredo Soto Sanhueza.

PROVINCIA DE COQUIMBO

Departamento de La Serena

La Serena: Teniente Coronel de Ejército don Humberto Medina Parker.

La Higuera: Teniente 1.o de la Armada don Luis Delpino Devoto.

Almirante Latorre: Subteniente de Carabineros don Alberto Alba Pacheco.

Departamento de Coquimbo

Coquimbo: Capitán de Corbeta, don Patricio Fuenzalida Vergara.

Andacollo: Teniente de Carabineros, don Oscar Rossi Rubio.

Departamento de Elqui

Vicuña: Capitán de Carabineros, don Jorge Gajardo Alvarado.

Paihuano: Teniente de Carabineros, don Héctor Higueras de la Jara.

Departamento de Ovalle

Ovalle: Capitán de Bandada, don Washington Silva Escobar.

Sotaqui: Capitán de Ejército, don Francisco Aravena Bustos.

Cerrillos: Capitán de Ejército, don Hugo Espinoza Urrejola.

Hurtado: Vicesargento 1.o de Carabineros, don Juan Riqquelme.

Tongoy: Teniente 2.o de la Armada, don Antonio Venturini Ramírez.

Monte Patria: Vicesargento 1.o de Carabineros, don José Peña Peña.

Carén: Capitán de Ejército, don Ricardo Lecaros Amunátegui.

Rapel: Capitán de Ejército, don Eduardo Gillmore Stock.

Punitaqui: Capitán de Bandada, don Alberto Fritis Campusano.

Barraza: Capitán de Ejército, don Juan Bancalari Zappettini.

Samo Alto: Capitán de Bandada, don Hugo Munita de la Vega.

Departamento de Combarbalá

Combarbalá: Teniente de Carabineros, don Francisco Echeverría Guerrero.

Chañaral Alto: Capitán de Bandada, don Rolando Honorato Chaparro.

Departamento de Illapel

Illapel: Capitán de Carabineros, don Roberto Saa Sánchez.

Mincha: Teniente 1.o de Aviación, don Arturo Parodi Alistor.

Canela: Capitán de Bandada, don Ernesto Poblete Mery.

Salamanca: Teniente de Carabineros, don Osvaldo Díaz Escudero.

JEFES MILITARES QUE ACTUARAN EN LA PROXIMA ELECCION PARA MANTENER EL ORDEN PUBLICO

NOMINA DE LAS PERSONAS DESIGNADAS EN PROVINCIAS

Los Vilos: Teniente de Carabineros, don Fernando Figueroa Rojas.

Caimanes: Capitán de Ejército, don Fernando Izzurieta Molina.

Quilimarí: Capitán de Ejército, don Santiago Polanco Nuñez.

PROVINCIA DE ACONCAGUA

Departamento de Petorca

La Ligua: Capitán de Carabineros, don Julio Santoro Colema.

Longotoma: Capitán de Ejército, don Juan Cataldo Campos.

Cabildo: Teniente de Carabineros, don Luis Toro Lobos.

San Lorenzo: Capitán de Ejército, don Raúl Leteller Leteller.

Petorca: Teniente de Carabineros, don Juan de la Jara Bustos.

Chincolco: Capitán de Ejército, don Ernesto Rejman Granfeld.

Papudo: Teniente 1.o de la Armada, don Raúl Farr Courbis.

Zapallar: Teniente 1.o de la Armada, don Luis Mancilla Yevens.

Departamento de San Felipe

San Felipe: Teniente Coronel de Ejército, don Joel Flores Suárez.

Curimón: Capitán de Ejército don Héctor Chávez Campos.

Santa María: Teniente de Carabineros, don Joaquín Chinchón Herrera.

Putaendo: Teniente de Carabineros, don Germán Piderit Cormatches.

Catemu: Teniente de Carabineros, don Luis Bustos Garrido.

Panquehue: Capitán de Ejército, don Roberto Riesle Pasig.

Departamento de Los Andes

Los Andes: Coronel de Ejército, don Humberto Gajardo Arriagada.

San Esteban: Capitán de Ejército, don Guillermo Olfutnie Pérez.

Calle Larga: Teniente de Carabineros, don Temistocles Parra Ceballos.

Rinconada: Teniente de Carabineros, don Alberto Cuellar Aros.

PROVINCIA DE VALPARAISO

Departamento de Quillota

Quillota: Coronel de Ejército don Benjamín Rodríguez Artigas.

La Calera: Teniente Coronel de Ejército, don Alfredo Gacitúa Vidaurre.

Ocoa: Capitán de Ejército don Edmundo González Salinas.

Nogales: Mayor de Ejército don Roberto Jiménez Ruz.

Llay Llay: Teniente de Carabineros, don Oscar Tapia Muñoz.

Hijuelas: Capitán de Ejército don Eduardo Opazo Correa.

Quintero: Comandante de Escuadrilla, don Alfonso Lizasoain Henríquez.

Puchuncaví: Capitán de Ejército, don Julio Donoso Bascuñán.

La Cruz: Capitán de Ejército, don Gaspar Luejo Gardeweg.

Departamento de Valparaíso

Valparaíso: Contraalmirante don Alberto Consiglio Rébora.

1.a Circunscripción, Puerto: Capitán de Navío, don Jorge Videla Cobo.

2.a Circunscripción, Almendral: Capitán de Fragata don Claudio Vio Valdivieso.

3.a Circunscripción, Viña del Mar, Capitán de Navío, don Oscar Larenas Barrera.

4.a Circunscripción, Barón: Teniente Coronel de Ejército don Héctor Sagüez Zúñiga.

Limache: Capitán de Carabineros, don Arturo Smith Guzmán.

Olmué: Capitán de Ejército don Rafael Montti Roa.

Cóllipulli: Capitán de Ejército, don Ramón Valdivieso Pérez.

Quilpué: Capitán de Ejército don Gaspar Berard Lara.

Villa Alemana: Teniente de Carabineros, don Pedro Mayorga Martínez.

Casablanca: Capitán de Carabineros, don Alejandro Gómez Cancino.

Lagunillas: Teniente de Carabineros, don [illegible] Aravena.

PROVINCIA DE O'HIGGINS

Departamento de Rancagua

RANCAGUA: Coronel de Ejército, don Manuel A. Díaz.

MACHALI: Capitán de Ejército, don Enrique Márquez Piño.

SEWELL: Teniente Coronel de Ejército, don Julio Fuentes Quintana.

CODEGUA: Capitán de Ejército, don Alberto Echaurren [illegible].

GRANEROS: Capitán de Carabineros, don Gustavo Muñoz Barahona.

MOSTAZAL: Teniente de Carabineros, don Orente [illegible] Núñez.

DOÑIHUE: Teniente de Carabineros don Víctor Jara [illegible].

COLTAUCO: Capitán de Ejército, don Humberto Villalobos Márquez.

Departamento de Caupolicán

RENGO: Capitán de Carabineros don Gabriel Larraín [illegible].

PICHIGUAO: Capitán de Ejército, don Aníbal Acuña Raymond.

QUINTA DE TILCOCO: Capitán de Ejército, don Waldo [illegible] Encina.

REQUINOA: Teniente de Carabineros, don Enrique [illegible] Campos.

OLIVAR: Capitán de Ejército don Juan Márquez Huerta.

COINCO: Capitán de Ejército don Oscar Ramón Beltrán.

MALLOA: Teniente de Carabineros, don Sergio Jiménez Moranco.

Departamento de San Vicente

SAN VICENTE: Capitán de Carabineros, don Alfredo [illegible] da Padilla.

ZUÑIGA: Capitán de Ejército don Oscar Guzmán Bustamante.

PICHIDEGUA: Teniente de Carabineros, don Julio [illegible] Espindola.

Departamento de Cachapoal

PEUMO: Capitán de Carabineros, don Archivaldo Donoso Miranda.

LAS CABRAS: Capitán de Ejército, don René Cabrera [illegible].

PROVINCIA DE COLCHAGUA

Departamento de San Fernando

SAN FERNANDO: Teniente Coronel de Ejército don [illegible] Hidalgo Amos.

PLACILLA: Capitán de Ejército, don Emiliano Solar Bustamante.

CHIMBARONGO: Capitán de Ejército, don Armando [illegible] Elizalde.

NANCAGUA: Capitán de Carabineros, don Diego Valdés [illegible] mírez.

Departamento de Santa Cruz

Santa Cruz: Capitán de Carabineros, don Amadeo Picón [illegible] llano.

LOLOL: Subteniente de Carabineros, don Alejandro [illegible] Marambio.

CHEPICA: Capitán de Ejército, don Juan Berano Fuentes.

PUMANQUE: Capitán de Ejército, don Rafael Valenzuela [illegible] dugo.

PAREDONES: Capitán de Ejército, don Enrique Pérez [illegible].

SAN PEDRO DE ALCANTARA: Capitán de Ejército don Raúl Román Bravo.

PALMILLA: Capitán de Ejército, don Hernán Vigil Sutherland.

ROSARIO: Capitán de Ejército don Gustavo Crumat Cutcheon.

PICHILEMU: Capitán de Ejército, don Carlos Alcalde [illegible].

MARCHIGUE: Teniente de Carabineros, don Braulio [illegible] nova Carrasco.

LA ESTRELLA: Capitán de Ejército, don Hernán Segú[illegible] Cañas.

PERALILLO: Capitán de Ejército, don Rodolfo Abé Grove.

PROVINCIA DE CURICO

Departamento de Curicó

Curicó: Teniente Coronel de Ejército, don Manuel Felix [illegible] Rosa.

ROMERAL: Teniente de Carabineros, don Eduardo Cortés García.

TENO: Teniente de Carabineros, don Enrique Quiroz [illegible] za.

RAUCO: Capitán de Ejército don Raúl Carvajal Concha.

Departamento de Mataquito

LICANTEN: Capitán de Carabineros, don Tito Fuentes [illegible].

ILOCA: Capitán de Ejército don Luis Migueles Carlet.

VICHUQUEN: Capitán de Ejército, don Mario [illegible] Cunningham.

LLICO DE MATAQUITO: Capitán de Ejército don Mario Bustos Quezada.

Humberto Pinto Díaz se incorpora a la cruzada del Dr. CRUZ COKE

El siguiente telegrama de adhesión al doctor Eduardo Cruz Coke envió ayer a San Fernando el señor Humberto Pinto Díaz, el que fué contestado inmediatamente por el candidato.

El texto del telegrama del señor Pinto Díaz es el siguiente:

"Doctor Eduardo Cruz Coke.— San Fernando.

Desligado de puestos que me impedían actuación pública en política, me apresuro a ofrecer a usted con espontánea sinceridad mi incondicional adhesión a su candidatura que, para grandeza de Chile, se proyecta a través de la Patria, como la más legítima cruzada de regeneración nacional.

El prestigio de su vida, su capacidad realizadora y su amplio programa de auténtica justicia social, infunden plena confianza en millares de chilenos impulsados de presenciar tantas vergonzosas indignidades políticas.

Cobardía sin nombre sería en esta hora, la más dura y difícil de la historia de Chile, no incorporarse a la gran jornada de que es usted su noble y valiente abanderado.

Al ofrecer mi leal adhesión a su candidatura cumplo así con un honrado deber de Chileno y Cristiano.— HUMBERTO PINTO DIAZ.

Al referido telegrama el señor Cruz Coke, dió la siguiente respuesta:

"Señor Humberto Pinto Díaz.— Santiago:

Acepto profundamente conmovido su valiosa adhesión tan sincera, y veo en ella una expresión más del despertar de Chile deseoso de sacudir definitivamente el lastre de intereses pequeños que le impiden encontrar su verdadero destino. EDUARDO CRUZ COKE".

SERVICIOS FUNERARIOS QUE ATIENDE HOY
Empresa Azocar
M. Funerales R.
C.

NOMBRE	DIRECCION	HORA CEM.
Julia R. de Cerda . .	Pío Nono s/n.	11.30 Gral.
Noemí v. de Lobos . .	Frankfort 4660.	11.30 Gral.
Mercedes v. de Badilla	Tocornal 251.	15.00 Gral.
Manuel Rozas Z. . .	A. Barroso 727.	15.00 Gral.
Gerónimo Figueroa G.	San Francisco 2954.	15.00 Gral.
Juan Cayunao S. . .	Carmen 820.	15.00 Gral.
Irene T. de Martínez .	Aldunate 463.	16.30 Gral.
Laura v. de Díaz . . .	Santa Rosa 2645.	16.30 Gral.
Agustina Olguín G. . .	Echaurren 350.	16.30 Gral.

FONOS: 85724 - 86409 - 92261 - 30724 - 60475

DEFUNCION

Ha dejado de existir nuestra querida esposa y madre señora

IRENE TEGEDO GARCIA DE MARTINEZ

Rogamos a los familiares y amigos acompañar sus restos a su última morada.

El cortejo partirá de su casa-habitación, calle Aldunate N.o 463, a las 16.30 horas, en dirección al Cementerio General.

Su esposo e hijos.

EXPRESION DE GRACIAS

Damos nuestras más sentidas expresiones de gratitud a quienes se dignaron acompañarnos en la misa y sepultación de los restos de nuestro inolvidable deudo

JUAN FCO. MUÑOZ AVENDAÑO
(Wonderfull)

La familia.

SERVICIOS DE BENEFICENCIA Y ASISTENCIA SOCIAL

Empresa de Pompas Fúnebres
DE LA BENEFICENCIA PUBLICA
SERVICIO DIURNO Y NOCTURNO

OFICINA PRINCIPAL	TALLERES	QUINTA NORMAL	SAN BERNARDO
San Antonio N.o 456	Panteón N.o 803 Teléf. 88995	Mapocho 4199 Teléf. 91707	Eyzaguirre 562 Teléf. 11

DEFUNCION

Tenemos el sentimiento de comunicar el fallecimiento de nuestro distinguido colaborador, Ingeniero don

EDUARDO BARRIOS CRUZ

Capitán de Fragata, Ingeniero en Jefe de la Armada Nacional.

Sus restos serán sepultados en el Cementerio General, el cortejo partirá desde la Estación Alameda de los Ferrocarriles del Estado, mañana 27, a las 9.45 A. M.

Departamento Material de los Ferrocarriles del Estado.

CONSTITUCION DE MESAS ELECTORALES

Los vocales que actuaron en la última elección deberán concurrir, a las 2 de la tarde del Martes 27 de los corrientes, a sus respectivos locales, a fin de constituir las mesas receptoras de sufragios para la elección presidencial que se verificará el 4 de Septiembre próximo.

El acta de constitución debe

REMITIRSE INMEDIATAMENTE

al Conservador de Bienes Raíces, para la oportuna preparación de los útiles que deben entregarse al Comisario, quien los retirará con su solo carnet, y sin necesidad, por consiguiente, de que retenga la antedicha acta para exigir la entrega.

EL CONSERVADOR DE BIENES RAICES.

SINDICATO PROFESIONAL DE EMPLEADOS SECUNDARIOS DE LA CAJA DE SEGURO OBLIGATORIO

ELECCION DE DIRECTORIO

De acuerdo con lo dispuesto en el artículo 21 del Reglamento sobre Organizaciones Sociales (Decreto de 1942) el Sindicato Profesional de Empleados Secundarios de la Caja de Seguro Obligatorio procederá a elegir su Directorio, [illegible] los días martes 27 y [illegible] 28, en la Sección Organizaciones Sociales de la Inspección Provincial del Trabajo, [illegible] da, en Vergara Mackenna [illegible] mero 310.

El horario de votación será de 9 a 13.30, y de 15 a 18 horas. Los socios del Sindicato Laennec deberán votar en el lugar de su residencia, ante el Inspector del Trabajo de Providencia Alto.

EL INSPECTOR PROVINCIAL DEL TRABAJO

PARTIDO AGRARIO - LABORISTA

Chile sólo resolverá sus problemas mediante el trabajo de sus hijos

FERNANDO ALESSANDRI RODRIGUEZ

Puede realizar esta labor, porque representa el tradicional buen sentido de los chilenos y porque contará con la colaboración y la confianza de toda la Nación

SIETE AÑOS DE CINE ROTATIVO EN CHILE

El Teatro Principal, debido a la iniciativa de la actual Empresa: Vutsinas y Cía., puso en práctica por primera vez esta modalidad en el país el 25 de agosto de 1939, la cual ha tenido extraordinaria acogida de parte del público. Significación de este aniversario: Los programas del Teatro Principal se han caracterizado siempre por su alto valor educativo, como asimismo en presentar a su público oportunamente los sucesos más notables ocurridos en distintas partes del mundo.

Siete años de constante labor, cumple hoy el Teatro Principal en su modalidad de cine continuado que introdujera su actual Empresa, Vutsinas y Cía. el 25 de agosto de 1939.

Este sistema de exhibición constante de películas revolucionó el viejo sistema de funciones o "tandas" de duración fija a ciertas horas del día. El público correspondió al esfuerzo e iniciativa de los nuevos empresarios de la cinematográfica sala de la calle Huérfanos. Y lo que en un comienzo pareciera extraño fue aceptado por el público, gracias por la cual, la iniciativa de los empresarios del Principal encontró imitadores en muchas partes. Hoy los cines rotativos son muchos que siguieron los cauces trazados por Egon Vutsina y sus colaboradores.

LA POTENCIALIDAD DE UN MAGNIFICO PROYECTOR

En esta fecha, es del caso señalar un hecho importantísimo, entre los tantos que tienen relación con el Teatro Principal. Por ejemplo, durante el tiempo que sin descanso ha funcionado el sistema rotativo del Teatro Principal, por las bondades de su equipo sonoro y proyector "Phillips" de que está dotada esa sala.

Según nos hemos informado desde el día en que el Principal se inició como rotativo, el equipo "Phillips VIII" ha estado funcionando sin descansar, ni tampoco ser sometido a ninguna clase de reparación, durante 2.555 días consecutivos, con un promedio de 33 mil 215 horas de constante trabajo.

UNA LABOR DE VEINTIOCHO AÑOS

En la tarde de ayer, en el hall del Teatro Principal tuvimos oportunidad de conversar con el señor Emilio Mondiola, Jefe del Departamento Técnico Comercial Chileno, de la firma "Phillips", quien con motivo del aniversario que hoy celebra el Teatro Principal, como cine rotativo, nos dijo:

—"Para nosotros, este aniversario, es un motivo de orgullo, porque con él, se evidencia y se destaca la calidad y la jerarquía de "Phillips". Durante este lapso, durante los 7 años que cumple el Principal como rotativo, nuestra firma ha estado representada en la calidad que significa su sin igual equipo "Phillips VIII" que durante todo este tiempo ha estado con su labor, contribuyendo a la empresa de dicha sala, proporcionándole, a la vez, al público, las bondades de su magnífica calidad, sin ninguna defección.

"El tren de trabajo a que ha sido sometido nuestro equipo del Teatro Principal, durante estos siete años, equivale a 28 años de labor en un cine de modalidad distinta a la de un rotativo como el Principal, que sin interrupción funciona durante 13 horas consecutivas diariamente.

"Por esta razón —nos dijo el señor Mondiola antes de terminar— si grande debe ser la satisfacción que hoy experimentan los activos empresarios del Principal, por haber dado nuevo ritmo a las actividades cinematográficas en este país, no lo es menos para nosotros, ante lo que significa para el prestigio de una marca el funcionamiento constante de un equipo como el "Phillips VIII", que durante siete años ha servido y llenado sus funciones".

Magnífica Litografía de S. E. el Cardenal

Don José María Caro, de cuerpo entero, con traje auténtico con los colores cardenalicios: tamaño 27½ x 38½. Precio: $ 4.—

Exclusividad de venta. Por mayor 25% de descuento desde 50 ejemplares.

Se despacha contra reembolso; con pago anticipado no se cobran gastos.

Zamorano y Caperán

Compañía 1015 — Casilla 362
Teléfonos: 80726-27-28.
SANTIAGO

SOCIEDAD CHILENA DE TRANSFUSION Y HEMATOLOGIA

Hoy a las 19 horas, en el local de la Sociedad Médica tendrá lugar la sesión ordinaria de trabajos de la Sociedad Chilena de Transfusión y Hematología.

TABLA

Primera hora

1.—"Investigación del poder bactericida en los diferentes elementos de la sangre". Estudio experimental. Prof. Hugo Vaccaro, Drs. Juan Cabezas y Aníbal Grimalde.

2.—"Leucemia en los niños". Dr. Alfonso Costa.

Segunda hora

1.—"Nuevas técnicas para investigación del factor Rh.". Dr. Luis Sandoval.

2.—Organización del 2.o Curso Sudamericano de Transfusión y Hematología.

Se invita a todos los médicos y estudiantes que se interesen por estos Temas.

Santiago, 24 de agosto de 1946.

EL SEXTO ANIVERSARIO DE LA ESCUELA DE ARTES GRAFICAS

LOS ACTOS CONMEMORATIVOS

Con motivo de su sexto aniversario, la Escuela Nacional de Artes Gráficas completó anteayer su programa de festejos con un almuerzo que adquirió especial relieve por haber sido programado este acto entre los números dedicados a celebrar el Día del Libro Chileno, festividad que se incluye por primera vez en el calendario de las conmemoraciones nacionales.

Además del personal directivo y docente de la Escuela, asistieron a esta manifestación el Director General de Enseñanza Profesional, don Jorge Santelices, en representación del Ministro de Educación; los visitadores del mismo servicio, señores José María Narbona y Emilio Ginouvés; los presidentes y numerosos miembros de la Sociedad de Escritores de Chile, del Sindicato de Escritores, de la rama chilena del Pen Club, de la Asociación de Impresores de Chile de la Cámara de Editores, de la Cámara del Libro, del Rotary Club, de la Federación Nacional de Trabajadores de la Prensa y de otras instituciones de escritores y de las Artes Gráficas.

HABLA EL DIRECTOR DE LA ESCUELA

El discurso de ofrecimiento estuvo a cargo del Director de la Escuela Nacional de Artes Gráficas, don Héctor Gómez Matta, quien, en una conceptuosa improvisación, se refirió especialmente a la importancia que tiene para el país la iniciativa tendiente al mejoramiento de la industria editora nacional.

Entre otras cosas, dijo el señor Gómez Matus:

"Una industria editora floreciente será el mayor estímulo que puedan tener el escritor, el poeta y el artista en su labor de creación. Sabemos que el escritor chileno tiene una calidad superior que le da amplio derecho a influir sobre el espíritu y la sensibilidad de los pueblos de habla hispana; pero este hecho se ha producido sólo en forma parcial y restringida porque no hemos podido forjar para las obras literarias la cabalgadura atrayente, ágil y adecuada a las largas peregrinaciones que debe hacer el libro por los extensos territorios de América y España.

"Fuimos pioneros de la industria editorial, pero el ejemplo de nuestras iniciativas sólo sirvió para abrir los ojos de países más ricos y con gobernantes más prácticos, y el torrente de divisas extranjeras que pudiera estar llegando hasta nosotros a través de la industria editorial, está llegando a otros países que entraron a esta actividad de proyecciones americanas, con mucha posterioridad.

"En las artes gráficas hay que buscar nuevos caminos, continuar en nuevas investigaciones, mejorar el gusto estético, perfeccionar la capacidad creadora. Trabajadores y artistas que reúnan estas condiciones son los que trata de formar la Escuela Nacional de Artes Gráficas, para que podamos sacar total provecho de las maquinarias modernas que ya vienen en camino y de las que vendrán después".

Terminó el señor Gómez Matus dando una cordial bienvenida a los asistentes y expresando su orgullo por haber congregado en la casa de la Escuela Nacional de Artes Gráficas a un grupo tan selecto de escritores y de artesanos y artífices de la industria gráfica nacional.

AMPLIO SENTIDO DE UNIDAD

La reunión alcanzó un especial sentido de unidad entre escritores, industriales de las artes gráficas y representantes de las instituciones culturales más importantes del país.

A continuación del Director de la Escuela, hicieron uso de la palabra: el presidente del Comité Organizador del Día del Libro Chileno, don Creste Plath; el presidente de la Asociación de Amigos de la Escuela Nacional de Artes Gráficas, don Alejandro Horst; el presidente de la Sociedad Escritores de Chile, don Eduardo Barrios; el presidente de la Cámara de Editores, don Carlos de Vidts; el presidente de la Asociación de Impresores de Chile, don Eduardo Jiménez; don Jorge Méndez Rivera, en representación de la Federación Nacional de Trabajadores de la Prensa; el periodista y escritor don Roberto Meza Fuentes; el Director de Enseñanza Profesional, don Jorge Santelices, quien asistió en representación del Ministro de Educación Pública; y don Waldo Pereira, Consejero de la Caja Nacional de Empleados Públicos y Periodistas.

Cada uno de los oradores abundó en interesantes conceptos sobre la importancia de difundir el libro chileno y de solicitar para tal objeto el concurso del Gobierno para perfeccionar la dotación material de los talleres impresores y amplliar la acción de la Escuela Nacional de Artes Gráficas.

Don Eduardo Barrios recordó sus afanes al imprimir el primero de sus libros, y tuvo frases elogiosas para referirse al personal de la Escuela Nacional de Artes Gráficas, entre el cual se cuenta a don Osvaldo Arriagada, con quien le tocó actuar cuando en años ya lejanos, trabajaba en la impresión de su obra literaria inicial, "El niño que enloquece de amor".

Al final de la manifestación don Waldo Pereira, consejero de la Caja Nacional de Empleados Públicos y Periodistas, cumplió el encargo del Consejo de esta institución en el sentido de traer a la Escuela un saludo muy especial de dicho organismo y de comunicar el acuerdo tomado en la última sesión de adquirir cinco millones de pesos en acciones de la Sociedad Constructora de Establecimientos Educacionales, para que con ellos se edifique el local que necesita la Escuela Nacional de Artes Gráficas.

Las palabras del señor Pereira fueron recibidas con un prolongado aplauso, que interpretó el agradecimiento de todos los asistentes ante el oportuno acuerdo de la Caja Nacional de Empleados Públicos y Periodistas.

¡Confort!

● Afeítese con rapidez y facilidad usando la hoja Gillette Azul. La supremacía de la calidad Gillette-Azul es resultado de 44 años de esfuerzos científicos. Grandes sumas de dinero y constantes estudios han producido la perfección del filo de la hoja Gillette Azul.

GILLETTE-AZUL

TAURUS

AMBOS DE PRIMAVERA

$ 1.300

Confeccionados con materiales de primera clase. Sus diseños son de la más novedosa fantasía. Para TODAS las medidas, para TODOS los gustos y para TODOS los bolsillos.

¡Se ven mejor y hacen que uno se sienta mejor! Camisas blancas de popelina americana con cuello flexible.

$ 300.-

A LA VILLE DE NICE
AHUMÁDA ESQ. HUERFANOS

CASIMIRES

PEINADOS, POR CORTES.
VENTAS POR MAYOR Y MENOR.

ALAMEDA 3031

¿Acidez del estómago?
¿Flatulencia, Ardores?
¿Cardiología, eructos?
use
PASTILLAS ABSORBENTES JENNER

En la Ciudad Luz...

..y en Santiago de Chile. los que distinguen lo mejor, saben que Courvoisier es el más exquisito de los cognacs. Francia produce el mejor cognac del mundo, y.... no hay en Francia mejor cognac que Courvoisier.

IMPORTADORES
ARDITI Y CORRY
Monedo 643 Santiago

COURVOISIER
EL COGNAC DE NAPOLEON

Distribuidores: ESTABLECIMIENTOS ORIENTE, Plaza Italia. BOTILLERIA ZERBI, Monjitas 880 BOTILLERIA MAGNOLFI Bandera 109 BOTILLERIA MODERNA, Monjitas 867. Y en general en los mejores restaurantes y clubes.

¡PROFESORADO, EMPLEADOS PUBLICOS Y PARTICULARES!

CON MOTIVO DE FIESTAS PATRIAS 30% DE REBAJA EN NUESTROS PRECIOS

Y 25 MESES PLAZO

FABRICA DE MUEBLES "EL PORVENIR"

ISRAEL GAISINSKY.

GRAN SURTIDO EN LAMPARAS DE LAGRIMAS EN TODOS LOS ESTILOS A PRECIOS DE OCASION, ADEMAS INMENSO SURTIDO DE ALFOMBRAS IMPORTADAS.

TELEFONO 84055. - ALAMEDA 851 - (Ex SAZIE 2450)

LOS EVANGELICOS NO PARTICIPAN EN LA POLITICA

Se nos ha pedido la publicación de lo siguiente:

Con referencia a una reciente publicación de prensa en que un señor que se denomina "coronel" de un llamado Ejército Evangélico Nacional, arrogándose el nombre de los evangélicos de Chile aseguró el apoyo de éstos a una determinada candidatura presidencial, El Concilio Evangélico de Chile, en que están oficialmente representadas las siguientes denominaciones evangélicas:

Iglesia Metodista.
Iglesia Metodista Pentecostal.
Iglesia Evangélica Pentecostal.
Misión Evangélica Nacional
Alianza Cristiana y Misionera
Iglesia Evangélica Wesleyana.
Iglesia Evangélica de los Hermanos.
Misión Pentecostal Apostólica.
Iglesia Fe Apostólica.
Ejército de Salvación.
Iglesia Presbiteriana.
Sociedad Bíblico.

Algunas de las cuales han estado laborando en Chile por cerca de cien años, se hace un deber en declarar a la opinión pública:

1.o) Que el Concilio Evangélico de Chile, representativo ante el Supremo Gobierno y la opinión pública, de la casi totalidad de las fuerzas evangélicas del país, no ha autorizado a ninguna persona para formular declaraciones como la indicada. De consiguiente, desautoriza total y absolutamente al referido señor por su osadía para hablar en nombre de los evangélicos de Chile, mayormente cuanto el así llamado Ejército Evangélico Nacional no tiene vinculación, de ninguna índole, con ninguna de las denominaciones evangélicas de nuestro país.

2.o) Que las Iglesias Evangélicas son instituciones religiosas, pero no sectas ni partidos políticos. Nadie está facultado, en consecuencia, para atribuirles participación política de cuerpo.

3.o) Que en cada oportunidad de elecciones, elementos audaces del ya citado Ejército Evangélico Nacional inducen en error a la opinión pública, pues asumen personería que espontáneamente se han otorgado, por lo que, para evitarse errores y sorpresas, el Concilio Evangélico de Chile, pone en guardia a las autoridades y a la opinión nacional.— (Fdo.): Pbro. PEDRO ZOTTELE, presidente; LUIS ALVAREZ, secretario.

EMPLEADOS DE AGUA POTABLE Y ALCANTARILLADO DESEAN OBTENER BENEFICIOS DE LA ASIG. FAMILIAR

ASI LO ACORDARON PEDIR AL GOBIERNO EN EL AMPLIADO NACIONAL ULTIMO

En ampliado nacional celebrado por los personales permanentes de los Servicios de Agua Potable y Alcantarillado durante los días 24 y 25 del presente mes, se adoptaron diversos acuerdos, los que serán condensados en un memorial que será elevado a la consideración del Gobierno.

Destacamos, de estas conclusiones, las siguientes:

1.o Inclusión de estos personales a la planta fija del servicio para que se hagan extensivos los beneficios que establece el Estatuto Administrativo, pues estos personales están excluídos de la asignación familiar, carecen de escalafón y no se hace efectivo para ellos el pago de las horas extraordinarias, las licencias médicas cuando la enfermedad es recuperable, ni los feriados legales.

2.o Se solicita del Ejecutivo el pronto despacho del proyecto de mejoramiento económico que pende de la consideración de los Poderes Públicos, aprobado por el Ministerio de Hacienda, en consideración a la difícil situación económica en que se encuentran estos personales, cuya eficiencia en el desempeño de sus funciones ha sido ampliamente reconocida por su jefatura y las autoridades correspondientes.

CIRCULO DE PROFESIONALES HISPANICOS

El jueves 29, a las 19 horas, en el Salón de Honor de la Universidad Católica, tendrá lugar la charla que dictará el señor don Ramón Ganzorain, sobre el tema "Nuestro contacto con la Juventud Universitaria Española".

El señor Ganzorain, Licenciado en Medicina, integró la delegación de profesores y Estudiantes egresados de la Escuela de Medicina que últimamente realizó un viaje de estudios a través de España, invitación del Gobierno de dicho país.

INSTRUCCIONES DE LA PREFECTURA DEL TRANSITO CON MOTIVO DE LA LLEGADA DEL DOCTOR CRUZ COKE

ESTACIONAMIENTO Y RECORRIDO DE LOS DIFERENTES VEHICULOS DURANTE LA TARDE DE HOY

Desde las 17 horas de hoy se suspenderá el estacionamiento de toda clase de vehículos en la Plaza Argentina, Avenida Bernardo O'Higgins, calzada Sur en ambos costados, desde calle Exposición a Santa Lucía, Santa Lucía de Bernardo O'Higgins, Victoria, Subercaseaux, José Victorino Lastarria y las Plazas Constitución y Bulnes.

A las 18 horas se suspenderá el tránsito de toda clase de vehículos en las calles: Avenida Bernardo O'Higgins, calzada Sur desde Exposición a Santa Lucía, Santa Lucía a Huérfanos, Huérfanos de Santa Lucía a Morandé, y Morandé de Huérfanos a Avenida Bernardo O'Higgins.

El recorrido de los vehículos de locomoción colectiva y automóviles será desviado por las siguientes calles:

Los vehículos que vengan del lado Poniente de la Estación Central, entrarán por Matucana a Romero, para salir por Chacabuco a Agustinas, Amunátegui y continuar su recorrido habitual.

Los vehículos que vengan del Poniente o Sur, y que entren a la Avenida Bernardo O'Higgins desde Exposición a Carmen, deberán seguir por Sazié, Olivares, Eleuterio Ramírez, Santa Lucía a Lira para salir a la Avenida Bernardo O'Higgins y continuar su recorrido por esta Avenida o José Victorino Lastarria.

Los vehículos que hagan su recorrido por Avenida Bernardo O'Higgins desde el Oriente, lo harán por el Parque Forestal desde Plaza Baquedano y seguir por Monjitas, hasta tomar su recorrido habitual.

Los vehículos que desean atravesar desde Huérfanos al Sur, entre las calles de Santa Lucía y Matucana, deberán hacerlo por José V. Lastarria, Avenida Bernardo O'Higgins y seguir por Carmen o Portugal hasta tomar su recorrido ordinario.

Durante el tiempo que dure el desfile, la calle Victoria Subercaseaux sólo tendrá tránsito de Norte a Sur, y José Victorino Lastarria, de Sur a Norte.

MAÑANA LLEGAN A SANTIAGO LOS RESTOS DEL INGENIERO BARRIOS

PERECIO EN EL ACCIDENTE OCURRIDO AL VAPOR "CHACAO"

Oportunamente informó nuestro diario del hundimiento del vapor "Chacao", ocurrido el sábado en un astillero de Puerto Montt, y en el cual pereció el ingeniero-jefe de la "Ferronave", señor Eduardo Barrios Cruz.

Con motivo de esta irreparable pérdida, el Directorio de la Asociación de Ingenieros Industriales de Chile se reunió extraordinariamente y adoptó los siguientes acuerdos:

1. Dejar constancia en el acta del profundo pesar con que nuestra Asociación se ha impuesto de tan doloroso acontecimiento.

2. Hacerse representar en los funerales por todo el directorio.

3. Enviar nota de condolencia a la familia.

4. Enviar una ofrenda floral.

5. Donar corona de caridad a la Liga de Estudiantes Pobres.

6. Designar al señor presidente para que haga uso de la palabra en el Cementerio a nombre de la institución.

7. Levantar la sesión en señal de duelo.

LOS RESTOS LLEGAN MAÑANA

Los restos del malogrado técnico, uno de los valores nacionales en su especialidad, llegarán mañana a la Estación Alameda, desde donde partirá el cortejo fúnebre en dirección al Cementerio General.

En los funerales se hará representar también el Ministerio de Obras Públicas y Vías de Comunicación.

INSTITUTO DE ECONOMIA AGRICOLA

PUESTOS REGULADORES DE CARNE DE VACUNO FRIGORIZADA

Se pone en conocimiento del público que en la Vega Central (por calle Salas) y en la Avenida Independencia N.o 3115 (micros Ovalle-Negrete y Pila Negrete), se expende carne de vacuno frigorizada, la que será vendida por los concesionarios a los siguientes precios, hasta nuevo aviso:

FILETE	$ 22.00
LOMO VETADO Y LISO	18.00
POLLO Y PUNTA DE GANSO	18.00
ASIENTO PICANA	18.00
POSTA ROSADA Y NEGRA	14.00
PLATEADA	14.00
SOBRECOSTILLA	14.00
ASADO CARNICERO	14.00
GUACHALOMO	14.00
TAPAPECHO	14.00
ESTOMAGUILLO	14.00
MALAYA	14.00
COSTILLA (CAZUELA)	9.00
HUESO DE PRIMERA	5.00
HUESO DE SEGUNDA	3.00
GRASA	4.00

PUESTO REGULADOR N.o 1, VEGA CENTRAL
PUESTO REGULADOR N.o 2, AVENIDA INDEPENDENCIA 3115

NOTA.—Cualquier reclamo que se desee formular respecto al servicio, a la buena atención al público y al peso de la carne vendida, sírvase dirigirse al INSTITUTO DE ECONOMIA AGRICOLA, DEPARTAMENTO DE LA CARNE, calle Dieciocho N.o 52, teléfono 67424.

...listas como siempre a blanquear su ropa que dejaremos como nieve, porque el mejor lavado lo hacen

GRINGUITA Y GRINGOLINA

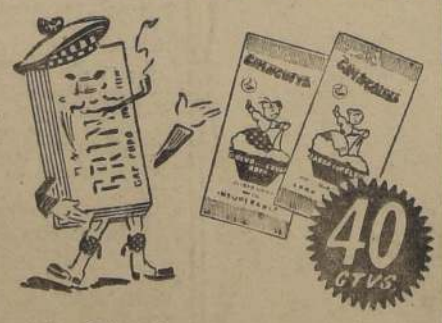

Jabón Gringo le recomienda, señora estos magníficos polvos para lavar, por los alcoholes sulfonados que contienen. Con ellos el lavado se convierte en un descanso.
Cada sobre solo cuesta $ 0.40

DISTRIBUIDORES
CIA. DISTRIBUIDORA NACIONAL - GILDEMEISTER Y CIA. LTD.
DUNCAN, FOX & CO. LTD. - WILLIAMSON BALFOUR Y CIA. S. A.

CONTRIBUYA A FORMAR EL CHILE DEL FUTURO

RADIO-TELEVISION-CINE SONORO
Receptores. Diseño. Construcción y reparación. Sistemas de amplificación. Radio-difusión. Radio-comunicación en sus variados aspectos. Novísimas aplicaciones electrónicas etc. etc.

FUERZA MOTRIZ-DIESEL
Motores de gasolina Diesel y Semi-Diesel. Lubricación: Entrenamiento. Transmisión de fuerza: Maquinaria agrícola e industrial: su instalación, cuidado y reparación. Talleres mecánicos, etc. etc.

ELECTROTECNIA-REFRIGERACION
Acondicionamiento de aire o clima artificial. Motores y generadores: Embobinado de armaduras: Centrales eléctricas y sub estaciones: Tableros de control. Alternadores, soldaduras, etc. etc.

AVIACION
Aerodinámica: Pilotaje: Meteorología. Instrumentos de vuelo. Construcción de aviones. Motores: Comunicaciones radio: Radiofaros, etc. etc.

IDIOMA INGLES
Enseñanza objetiva y fonética al alcance de todos, con audiciones fonográficas que dan la pronunciación correcta. Especialmente al comercio, industria, etc.

ENVIAMOS GRATIS CUALQUIERA DE LOS LIBROS DESCRIPTIVOS DE ESTAS ENSEÑANZAS

Fundado en Los Angeles, California en 1905
Cuento con SUCURSALES en todo el Continente
NATIONAL SCHOOLS

ENVIE HOY MISMO ESTE CUPON
NATIONAL SCHOOLS Depto GK-B 703
SUCURSAL ALAMEDA 6 O'HIGGINS 1561 Santiago
Envíadme el libro GRATIS sobre la carrera que he seleccionado y marco el índice con una "X" así.
Nombre _____ Edad _____
Dirección _____
Población _____
Provincia _____

FUNDACION DE UNA NUEVA AGRUPACION

Un grupo de jóvenes idealistas han fundado recientemente en nuestra capital una filial de la Agrupación Juvenil A.L.A.S.

Esta novel agrupación bregará por una unión efectiva entre los jóvenes americanos y no tendrá en ningún momento carácter ni político ni religioso.

Se trata de un movimiento juvenil, destinado a trabajar incesantemente por convertir en realidad el sueño de Bolívar: Unión de los países latinoamericanos por medio de los más estrechos vínculos de amistad.

Existen y trabajan activamente filiales en Buenos Aires, Córdoba, Mendoza, Lima, Asunción, Porto Alegre, Santiago etc., y día a día se están fundando nuevas filiales a través de todo el Continente.

Las actividades de esta agrupación son las comunes a todos los clubs culturales y sociales, en la agregación del intercambio de objetos típicos, ideas, etc., además se organizarán excursiones entre las filiales de ciudades distantes y absolutamente gratis para los socios. De esta manera los jóvenes tendrán una magnífica oportunidad para conocer no sólo el país sino toda América.

La sede central de esta agrupación está en Montevideo, Uruguay, y su directiva está integrada como sigue: presidente, señor Aníbal R. Arce M.; vice, señor Arturo Medina B.; secretario general, señor Modesto Díaz V.; tesorero, señor Ramón Cano.

El secretario para Santiago es el señor Diego Arredondo A.

En esta época en que reina el más completo materialismo, es digno de elogios y merece el apoyo franco y desinteresado de todos, para convertir en realidad este ideal largamente deseado en toda América.

Las solicitudes de adhesión se reciben en Gran Avenida N.o 9051, La Cisterna.

CONFERENCIAS DEL POETA N. GUILLEN

Mañana dictará su primera conferencia en el Salón de Honor de la Universidad de Chile, el poeta cubano Nicolás Guillén Batista.

Guillén abordará el tema "La presencia negra en la poesía cubana". El jueves se referirá a "Tres muertes españolas" y el lunes próximo, a "Un poeta esclavo".

AZULEJOS
Ingleses "Johnson"
y
Nacionales "Lota"
Ofrece para entrega inmediata
Carlos Godoy Montalva
AGUSTINAS 1269
Piso 2.o — Fono 82222

BENEFICIOSA PARA LAS SIEMBRAS HA SIDO LA REACCION ATMOSFE

BOLETIN DE ESTUDIOS DEL OBSERVATORIO DEL

El Observatorio del Salto informa que, la reacción atmosférica que ha interrumpido la desastrosa sequía del centro y Norte Chico, ha sido muy beneficiosa para las siembras de trigo, arroz y cereales en general.

La energía solar está aumentando rápidamente.

Las manchas y las fáculas llegarán a un máximun entre 1948 y 1949, años en que se iniciará una serie lluviosa, favorable para la agricultura y la economía mundial.

INFORMES PARA LA AGRICULTURA

Previsión del lunes:

La reacción atmosférica anunciada por el Observatorio del Salto, de ninguna manera se mantendrá en forma continua.

Las depreciones atmosféricas del Océano Pacífico llegarán en series o "familias" de ondas de cuales determinarán nu bios atmosféricos; pero por intervalos de bonan el paso de una y otra d

PREVISIONES PARA BRE

La Sección de Biolo Agrícola del Observatori to está enviando cerc informes para los agricul Norte, Centro y Sur, a dar una orientación a los trabajos en el ca previsiones detalladas par de septiembre, ilustrad ficos y mapas explicativ la acción de las variacio energía solar en la c atmosférica del Pacífico. blicaciones, destinadas al de la producción agrícola pueden solicitarse al O rio del Salto, casilla 18.

ENTREGA DE DIPLOMAS A LOS NUEVOS CONTADORES

Esta tarde, a las 19 horas, en el Salón de Honor de la Universidad de Chile se efectuará un solemne acto, con motivo de la entrega de diploma a los nuevos contadores titulados en los cursos vespertinos del Instituto Superior de Comercio.

Este acto será presidido por las autoridades educacionales, profesorado de la Enseñanza Especial y Profesional, delegaciones de los Institutos Comerciales, Contadores y alumnos de los cursos vespertinos.

Se ha elaborado un interesante programa artístico musical en que participarán destacados elementos.

Después de este acto se ofrecerá a los nuevos contadores una comida de confraternidad en los salones de la Sociedad de Empleados de Comercio.

EN EL CIRCULO DE ESTUDIOS SO

Hoy se llevará a efe 19 horas, en el Salón de rencias de la Universidad le, una interesante charla go del Dr. Julio Bustos Departamento de Previ cial. Esta conferencia es cinada por el Círculo de Sociales, y tiene la impo tancia del tema que se y del conferencista, pues Julio Bustos es la el ridad de la materia que su tema sentará las bas trabajo de revisión de social en las Cajas de P estudio que se propone en un futuro próximo se Se nos encarga citar cialmente a todas las socialistas y autoridades de jas de Previsión.

DIRECCION GENERAL DE OBRAS PUBLICAS
DEPARTAMENTO DE PUERTOS
PROPUESTAS PUBLICAS

La apertura de las propuestas públicas para la construcción de las defensas del Muelle Fiscal de Punta Arenas, anunciada para el 4 de septiembre, se atrasarán hasta el 4 de septiembre próximo.

EL DIRECTOR DEL DEPARTAMENTO

LAS ULCERAS EXTERNAS O LLAGAS

provocan molestias y desagrados, aún que en sus principios la ausencia de dolor induce a no dar importancia al mal.

Desinfecte su piel con INOTYOL a los primeros síntomas de Ulceras externas, como también para evitar Comezones, Barros, Granos rojos o supurados, Eczemas etc.

A base de Ictiol, Hamamelis, Oxido de Zinc, Oxido de Titano, Hidróxido ortotitánico, Borato de Sodio.

EL TUBO $ 9.40, $ 15 Y $ 20

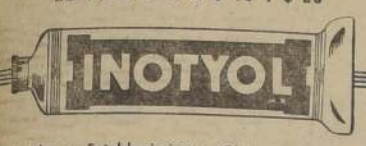

Distribuidores: Establecimientos Chilenos Colliére Ltda.

MAÑANA SE INICIA LA TEMPORADA FRANCESA

LISE DELAMARE, destacada actriz de la Cia. Francesa que dirige el primer actor Fernand Ledoux y que se presentará mañana en escenario del Municipal.

La intensa expectación que ha producido tanto en la colonia francesa, como en nuestros círculos sociales e intelectuales, la venida de la Compañía de Comedia que dirige Fernand Ledoux, se verá satisfecha mañana martes a las 6.30, día y hora fijados para el debut de esta embajada representativa de la escena francesa.

Ha aumentado aún más el interés que existe por verla actuar, ante el hecho de que se haya elegido como obra del debut, la gran producción de Jean Anouilh "Leocadia", en la cual el ilustre autor francés, hace derroche de emoción y de arte. Leocadia, una de las diosas de la mitología griega, ha sido trasladada a la época moderna, por la pluma maravillosa de Jean Anouilh, a quien hemos podido admirar, a través de obras suyas, como Antigone y La Salvaje.

En Leocadia, tendremos oportunidad de valorizar el arte y la calidad de los espectáculos que nos presenta la magnífica compañía que dirige Fernand Ledoux, y que tiene el mérito extraordinario, de que todas sus actrices y todos sus actores, son primeras figuras, actuando cada cual, en los papeles que la dirección le indique. Las localidades para esta función y para la segunda de abono que será el jueves, están en venta desde las 10 horas.

200 animales accidentados, se compran en el Estadio Chile, para la alimentación de las fieras del Circo The Flyings Behrs

El Viernes 6 de Septiembre próximo en el Portal Edwards, se inaugurará la tercera temporada en Chile con los trapecistas "Los Cuatro Diablos del Aire" y la troupe jimnástica árabe.

A medianoche arribó a nuestra capital el convoy tren directo de Mendoza que transportaba las menageries y animales amaestrados del Circo The Flyings Behrs cuya tercera temporada en el país se inaugurará el Viernes 6 de Septiembre próximo, en la pista del Estadio Chile, Portad Edwards.

Hay gran actividad, aleteos y extraordinaria animación en el gran local del Portal Edwards, Estación Central.

En amplias "cuadras" se están acondicionando los caballos, ponies, diversidad de animales amaestrados y fieras africanas que a través de su temporada nos presentará en Santiago el Circo The Flyings Behrs, que también trae atracciones internacionales de primerísima clase, tales como "Los Cuatro Diablos del Aire", intrépidos trapecistas, los Ocho Hijos del Sheik, troupe gimnástica árabe, los barristas norteamericanos Akron Boys, los ciclistas cómicos gitanos y diversidad de números más que forman un conjunto variado y agradable y destinado a gustar mucho en Chile, reeditando sus mismos éxitos obtenidos en Uruguay y Argentina.

Se nos encarga avisar que en la Administración del Estadio Chile se necesitan comprar 200 animales accidentados para la alimentación de las fieras. Los interesados pueden comunicarse por el teléfono 94-156.

TEATROS Y CINES

COMPA. DE SAINETES Y REVISTAS "CASCABEL" DEBUTARA EN EL BALMACEDA

Se anuncia para los primeros días de septiembre el debut en el Teatro Balmaceda de una Gran Compañía de Sainetes y Revistas, cuyos elementos principales, traídos del extranjero y en su mayoría vienen en viaje los ya contratados en el Perú, debiendo partir luego de Buenos Aires otros valiosos elementos los primeros días de septiembre.

Landaeta, el conocido hombre de Teatro, Administrador General de la Compañía que lleva por título, Cascabel, nos ha dicho que el debut de este espectáculo será todo un acontecimiento, pues su presentación será lujosísima. La Empresa Chilena que representa así ha decidido que sea presentado el espectáculo en el Balmaceda, sin escatimar esfuerzos ni costo.

PROSIGUE EL RODAJE DE "SUEÑA MI AMOR"

En las galerías de los Estudios Chile Films, Elena Casias Godefroy ha terminado ya el noveno decorado del film "Sueña mi amor", que para el sello Sud América Films, está dirigiendo Eugenio De Liguoro, con la interpretación estelar del popular cantante Leo Marini, a quien acompañan Chela Lillanette, Plácido Martín y Ricardo Gómez Bueno, y un numeroso elenco.

Tanto para director como para productor, es halagador comprobar en lo que va rodado de este argumento del periodista Orlando Cabrera Leiva, Leo Marini ha demostrra una ductilidad y adaptación poco común en los cantantes. Por otra parte, el Jefe de Producción José Parnés, se encuentra abocado a la selección de las figuras infantiles que han de interpretar la niñez de las estrellas que encabezan el reparto de este film nacional.

LOS ARTISTAS QUE SE ESPERAN CON INTERES

Tanto en el mundo bello como en todos los círculos de nuestra capital, ha despertado interés por la próxima visita de Tyrone Power y César Romero a nuestro país.

Por cuanto hemos venido informando en forma exclusiva, los dos galanes de la 20th Century Fox, arribarán a nuestro país en los primeros días del mes próximo. Sabemos que el avión de propiedad de Tyrone Power ha salido ya de aquí rumbo a otros países y también serán visitados por el popular galán de la pantalla "El Filo de la Navaja", que fué la primera película que filmó Tyrone Power, después de haber sido licenciado de las filas del ejército.

HOY LLEGAN LILIPUTIENSES

Por la combinación trasandina que a medianoche arriba a Estación Mapocho, llegarán a Chile los liliputienses alemanes "Die Drei Ziegler" que la Empresa Chilena Cóndor, contrató en el Casino Antártica de Sao Paulo para presentarlos en la quinta temporada del Circo Las Aguilas Humanas 1946, cuyo nuevo elenco debutará el día viernes 6 de septiembre venidero.

BENEFICIO PRO COLONIA DE NIÑOS VAGOS

El jueves 29 de la presente semana, en el escenario del Teatro Caupolicán, por disposición de la Caja de Empleados Particulares de Chile se realizará un gran festival de beneficio a favor de la altruista institución Colonia de Niños Vagos "Bernardo O'Higgins".

En el programa se consultan atracciones de cine, teatro y radio.

DOS REVISTAS HOY EN EL IMPERIO

Nuevamente subirán hoy a la escena del Teatro Imperio, en las funciones de las 6 y media de la tarde y 10 de la noche, llevadas por la Compañía de Revistas y Sainetes de Gustavo Campaña, las divertidísimas revistas de actualidad "¿Qué pasa con "El Cachorro"? de Vicente Sallorenzo e "Intimidades de la Familia Chilena" de Gustavo Campaña.

Iris del Valle, que ha sido la revelación de la actual temporada del Teatro Imperio, ha sido sumamente aplaudida en varias de sus creaciones, como igualmente Nena y Virginia Mejías, que se perfilan como elementos nuevos, serios y prometedores de nuestro teatro.

Alejandro Lira, Ester López, Rolando Caicedo, Lucy del Río, Gabriel Araya, Gabriel Maturana y Vicente Sallorenzo, cosechan nutridos aplausos y hacen reir de buena gana al público que acude al Teatro Imperio.

ANTE EL ESTRENO DE UNA PELICULA

El célebre romántico del cine Charles Boyer y la bella Joan Fontaine son los responsables de los roles estelares de "La Ninfa Constante", extraordinaria película la Warner Bros que se exhibe en el Teatro Rex.

El extraordinario éxito alcanzado en los primeros días de su exhibición en dicha sala, nos mueve a escribir estas líneas del drama que ofrece toda, las emociones, que encierra todas las excelencias y que lanza a un torbellino de infortunios y tragedia a los que saben comprenderse de lo sobrehumano que hay en las escenas de "La Ninfa Constante".

No cabe duda que la película que nos ocupa es la primer super producción de amor que llega a la pantalla en estos tiempos que lo único que causa ruidosas emociones es el palpitar violento de los corazones apasionados. Pocas veces se han reunido en una sola película tantos factores de interés como los que se ven en "La Ninfa Constante", pues tomando en consideración que los protagonistas son dos personajes tan distinguidos como Charles Boyer y Joan Fontaine y que con ello coopera la preciosa Alexis Smith, habrá suficiente para comprender que este drama de la Warner Bros llevará una más público al Teatro Rex, donde permanecerá mucho tiempo.

"LA DAMA DE LAS CAMELIAS", EN CASTELLANO, ESTRENARA EL JUEVES EL TEATRO METRO

El próximo jueves, se estrenará en el Teatro Metro la producción cinematográfica que a través de todos los tiempos, ha constituído siempre el más grande éxito y la más poderosa atracción: nos referimos a "La Dama de las Camelias", el drama de Alejandro Dumas (hijo), adaptado a la pantalla.

"La Dama de las Camelias" que estrenará el Teatro Metro es totalmente hablada en castellano. Nueva versión de la producción que protagonizarán Greta Garbo y Robert Taylor. La adaptación de las voces es perfecta, adecuada al tono grave de sus protagonistas, permitiendo con ello una mejor recepción emotiva de la obra misma en el ánimo de los espectadores de nuestro idioma.

"La Dama de las Camelias" ha sido llevada al cine, al mal no lo recordamos, con la Hesperia, la Pola Negri, Francesca Bertini, Norma Talmadge y Greta Garbo. De todas estas heroínas que vivieron, en el cine, el apasionado y dramático romance de amor de Margarita Gautier, es seguramente la Garbo su mejor intérprete. ¿Quién no la recuerda junto a Armando Duval de Robert Taylor...? La Garbo, dramática por excelencia, apasionada inmensa, supremo amorosa del ecrán no ha encontrado rival, hasta ahora, para encarnar a Margarita, la flor galante del París amoroso de fines del siglo pasado que supo amar como jamás mujer alguna amó a un hombre.

Para las almas sensibles esta nueva versión de "La Dama de las Camelias" será una de las más bellas emociones.

COMPAÑIA ESPAÑOLA DE ARTE DRAMATICO

Margarita XIRGU

PRESENTA HOY EN EL Teatro LUX

VERMOUTH 18.30 hs NOCHE 22 hs FONO 87630

BODAS de SANGRE

TRAGEDIA ANDALUZA E INMORTAL COMEDIA DE FEDERICO GARCIA LORCA

VIERNES 30 · ESTRENO ABSOLUTO

La Dama del Alba

Leyenda popular en 4 actos, de ALEJANDRO CASONA

ES OTRO PARA CHILE

Yo lo aseguro COMO LA Liquidación DE Gimeno NO HAY

Y DESDE HOY

SALDOS Y RETAZOS

Almacenes Gimeno

SAN PABLO 3098 SANTIAGO FONO 91243

EL ESPECTACULO de HOY, TARDE, NOCHE

4 ASES Y UNA CORINGA.

DOLORES Y FERNANDEZ

AIDA SALAS

MANOLO GONZALEZ

SONIA Y MYRIAM

ALICIA DUNCAN RAFAEL DEYON

ORQUESTAS:

CASANOVA,

con BUDDY DAY y JACK LINEN

Pianistas: F. WOELDER y A. MENDEZ

Batería: JULIO AGUAYO

HORARIO DEL "CASANOVA"

De 5 a 7, Té y Espectáculo.

De 7 a 9, Aperitivo con baile.

De 9.30 a 11.30, Comida (Dinner Dansant).

De 11.30 a 5 A. M.: Boite y Espectáculo

PRESENTAMOS ESTOS ARTISTAS, SIN ADJETIVOS, BASTAN SUS NOMBRES Y EL DE

Casanova

HUERFANOS 837 TELEFONO 30121

CIA. NACIONAL DE TEATROS S. A. presenta HOY en

TEATROS

IMPERIO. — 6.30 y 10 P. M.: Cía. de Revistas y Sainetes, de Gustavo Campaña: "¿Qué pasa con el "cachorro"? e "Intimidades de la Familia Chilena".

CINES

ALAMEDA. — 5.30 y 9 P. M.: "El delator" "Su Majestad, la farsa" y 3.a de "La reportera audaz".

ALCAZAR. — 6.10 y 9.40 P. M.— "Ritmo de batacláan"

ANDES. — 5.45 y 9.15 P. M.: "Todo un hombre" y "Melodías de América".

AVENIDA. — 5.45 y 9.15 P. M.— "Feliz y enamorada" y "Atavismo que mata".

BANDERA. — 3, 6.15 y 9.45 P. M.: "Madona de las siete lunas".

CENTRAL. — 3, 6.15 y 9.45 P. M.: "Ritmo de batacláan".

CERVANTES. — 3, 6.15 y 9.45 P. M.: "Corazonada".

CLUB DE SEÑORAS. — Rotativas desde las 5 P. M.— "Tarzán y la mujer leopardo" y "La Pícara Susana".

COLON.—5.30 y 9 P. M.: "El delator", "Su Majestad, la farsa" y 3.a de "La reportera audaz".

CONTINENTAL. — 3, 6.15 y 9.45 P. M.: "Deshojando margaritas".

HOLLYWOOD. — 6 y 9.30 P. M.— "Aguas tenebrosas"; "Siempre un caballero" y 7.a de "El investigador secreto.

NORMANDIE. — 3, 6.15 y 9.45 P. M.: "Hijos del destino".

ORIENTE. — 6.10 y 9.40 P. M.— "Deshojando Margaritas".

PORTUGAL. — 5.30 y 9 P. M.—"Aguas tenebrosas" "Siempre un caballero" y 2.a de "La reportera audaz".

SANTA LUCIA. — 3, 6.15 y 9.45 P. M.: "El truhan".

VALENCIA — 5 y 9. P. M.— "Feliz y enamorada, "Atavismo que mata" y "Frente al peligro".

COMPAÑIA FRANCESA de COMEDIA
FERNAND LEDOUX

TEATRO MUNICIPAL-ESTRENO

Mañana: DEBUT — 6.30 P. M.

Miércoles 6.30 P. M. función Extraordinaria a Beneficio del "Patronato de la Infancia" con el estreno de "Le Voyage de Monsieur Perichon".

JUEVES: SEGUNDA FUNCION DE ABONO

LEO CADIA
de JEAN ANOUILH

"EL ECO DE LA MUERTE" SE ESTRENA MAÑANA EN EL TEATRO CONTINENTAL

Una de las impresionantes escenas de la magistral película Columbia: "EL ECO DE LA MUERTE", que se estrena mañana en el Teatro Continental. En el grabado vemos al formidable actor Warner Baxter, en una estupenda caracterización, mientras Martín Kosleck se prepara a hacerle un tratamiento que le cambiará el rostro, mediante una operación de cirugía plástica, para burlar la acción de la justicia.

CIRCO FLYINGS BEHRS

A fines de la presente semana, partirá a Montevideo la trouppe gimnástica árabe "Los Ocho Hijos del Sheik" perteneciente a la plana mayor del Circo Splendor de la capital uruguaya, y que viajará a Santiago a formar parte del nuevo espectáculo del Circo The Flyings Behrs, cuya tercera temporada en el país se iniciará en el Estadio Chile-Portal Edwards.

El día viernes 6 de septiembre ha sido fijado para la fecha debut del Circo Flyings Behrs en el sector Estación Central, con sus famosos trapecistas "Los Cuatro Diablos del Aire".

METRO
BANDERA 141 • TELEFONO 42361
HOY
3PM · 6.15 · 9.30PM
TODA EN CASTELLANO
PELICULA Metro Goldwyn Mayer
ESTA PELICULA NO VOLVERA A EXHIBIRSE EN SANTIAGO HASTA DESPUES DE 30 DIAS DE ABANDONAR EL TEATRO METRO
Robert DONAT
La Mujer Lejana
con DEBORAH KERR
Metro Goldwyn Mayer

HOY SE ESTRENA "LA PEQUEÑA MADRECITA"

Todos los defectos humanos, contra todas las virtudes humanas se podrán apreciar en esta película que exhibirá el Teatro Santiago

"La Pequeña Madrecita", realizada en estudios mexicanos, es una película de éxito comprobado, ya que antes de estrenarse en Santiago ha sido exhibida especialmente en una cadena de teatros a lo largo de todo el Continente americano, para contribuir así extraordinariamente a la campaña contra el alcoholismo emprendida por las autoridades de los diversos países. Las ciudades que pudieron aplaudir y gozar del inmejorable espectáculo dramático que significa esta cinta, han demostrado las bondades extraordinarias de la realización cinematográfica que nos ocupa, agotando con su presencia todas las salas donde se exhibía "La Pequeña Madrecita".

Esta iniciativa —de exhibir la cinta en esos cines de toda América— ha sido la comprobación, una vez más, del enorme interés que existe en el público de todos los países por las películas de factura mexicana y más por aquellas como "La Pequeña Madrecita", que reúnen un reparto de estrellas de atracción y un tema de palpitante actualidad en los pueblos de nuestra América.

Evita Muñoz, lanzada al éxito en la película "Ay, Jalisco no te rajes", junto al gran astro mexicano Jorge Negrete, aparece ahora en "La Pequeña Madrecita", convertida en toda una excelente actriz dramática, realizando maravillosas escenas sentimentales y trágicas en la película, con la seguridad y serenidad que pueden caracterizar a una buena y vieja actriz del cine y el teatro. Su presencia solamente es ya un testimonio de buen éxito en la película "La pequeña Madrecita". Luego, puede agregarse a ello que el argumento ha sido concebido especialmente para su lucimiento, y que también tiene un fondo de moralidad que será el motivo de mayor entendimiento entre el público y esta bella película.

Mañana
BAQUEDANO CARRERA ALMAGRO
FORMIDABLE PROGRAMA DOBLE!
¡DOS GRANDES ESTRENOS MEXICANOS EXCLUSIVOS!
PRODUCCIONES RAUL de ANDA
PRESENTA LA MARAVILLOSA COMEDIA FOLKLORICA CON LINDAS CANCIONES
INTERPRETADA POR EL POPULAR CANTANTE
Ramón ARMENGOD
"AMANECER RANCHERO"
CON
MARIA LUISA ZEA · CARLOS LOPEZ MOCTEZUMA
FLORENCIO CASTELLO y TITO JUNCO.
ADEMAS, EL INTENSO DRAMA PASIONAL QUE EMOCIONA Y CONMUEVE
DISTRIBUIDA POR "FILMEX S.A."
"AMOR IMPOSIBLE"
NOTABLE CREACION DEL GALAN FAVORITO
EMILIO TUERO
Y LA BELLISIMA CELIA MONTALVAN
DISTRIBUYE: FILMS INTER AMERICA DE CHILE

COMPAÑIA CHILENA DE ESPECTACULOS
CCE
LOS MEJORES PROGRAMAS EN LOS MEJORES TEATROS
Rex
EL MEJOR TEATRO DE AMERICA
FONOS 31143-31144 • HORARIO: 3-6.15-9.30 P.M.
PRIMERA PARTE
Caprichos de la Naturaleza, descriptivo.
Noticiario Paramount con la Bomba Atómica.
Sinopsis de "EL SOCIO", de Jenaro Prieto.
Noticiario Social Rex N.o 2 con "Santiago Antiguo"
INTERMEDIO MUSICAL
"La Malagueña" de Lecuona, a dos pianos.
SEGUNDA PARTE
"La NINFA CONSTANTE"
REAL
FONO 65555
MATINEE 3 P.M. - VERMOUTH 6.30 - NOCHE 9.45
Ultimo día de exhibiciones de la producción Warner Bros en inglés:
"TRES DESCONOCIDOS" (Mayores)
por Geraldine Fitzgerald, Sidney Greenstreet y Peter Lorre.
Mañana, estreno en castellano.
LAS CINCO ADVERTENCIAS DE SATANAS
SANTIAGO
FONOS 32888 · 33444
Estreno del intenso drama mexicano dura lección para los hombres dominados por el vicio del alcohol:
"LA PEQUEÑA MADRECITA" (Menores)
notable interpretación de Evita Muñoz.
Complemento: Sinopsis, Noticiario y Descriptiva.
Localidades numeradas para las tres funciones.
ROTATIVO VICTORIA
HORARIO: 1.15 - 3.15 - 5.15 - 7.15 - 9.20 • FONO 30021.
LEO FILMS presenta a CHARLES COLLINS y FRANK MORGAN en:
EL BAILARIN PIRATA
(PARA MAYORES Y MENORES)

CAUPOLICAN
HOY LUNES POPULARISIMO
Hoy lunes popularísimo, a las 5.40 en vermouth y en noche 9.30 s. 2.40 platea, 2 balcón y $ 1 galería con Humphrey Bogart en: PASAJE a MARSELLA. Además Sara García en: "LA MADRECITA" y seriales "Hombre Murciélago" y Cow Boy Red Rider.
Entradas numeradas en venta para hoy y todos los días.

TEATRO EL GOLF
AV. APOQUINDO 614
EL PRIMER TEATRO DE POST-GUERRA, DOTADO DEL MAXIMO CONFORT Y DE LOS ULTIMOS ADELANTOS DE LA TECNICA MODERNA
VERMOUTH 6.30 — NOCHE 9-45
¡ULTIMO DIA!
Estreno del gran film Warner:
TRES DESCONOCIDOS
con Geraldine Fitzgerald y Peter Lorre
Agregados:
"JOVEN Y BELLA"
Gran comedia musical en technicolor con la encantadora Jinx Falkenburg
Agregados.
(SOLO PARA MAYORES)
ASEGURE SUS ENTRADAS POR TELEFONO
FONOS: GOLF HOY 257 Y 463

Mañana CENTRAL
Myrna Loy y Don Ameche
en Así es el Amor
Aquí la pasión escribe más pintoresca página!

HOY 6.30 PM y 10 PM
IMPERIO
Cía de Revistas y Sainetes de GUSTAVO CAMPAÑA
¡SIGUE EL EXITO! de las graciosas parodias
¿QUE PASA CON EL CACHORRO?
Vicente Ballesteros
y la inimitable creación de Gustavo Campaña:
"INTIMIDADES DE LA FAMILIA CHILENA"
con los mismos personajes en escena de la famosa y celebrada audición radial.

MIGUEL CALO Y SU TIPICA

Este simpático músico argentino que tanto arraigo tiene en nuestro ambiente conquistado en su primera visita que hiciera a nuestra capital anunciada para los primeros próximo mes para debutar Teatro Baquedano, y también en una de las emisoras, presentando su gracioso conjunto con el que seguramente obtendrá un gran éxito.

HOY VICTORIA
Frank MORGAN
STEFFI DUNA
CHARLES COLLINS
en
BAILARIN PIRATA
en TECHNICOLOR
AVENTURAS LEGENDARIAS DE PIRATAS QUE RAPTAN EL CORAZON DE ENCANTADORAS MUCHACHAS!
Distribuida por LEO FILMS

VIERNES 18.45 Hs.
Gran Concierto de Clausura de la Temporada Sinfónica de 1946
Director: ARMANDO CARVAJAL
Solista: GYORGY SANDOR
OBRAS DE: CORELLI — MENDELSSOHN — DOMINGO SANTA CRUZ — Y EL CONCIERTO N.o 2 PARA PIANO Y ORQUESTA, DE RACHMANINOFF

PROGRAMAS DE HOY

7.30 Noticiario BIMA (ex Maderas Hernández) Noticias LA NACION y y Cables.
8.00 Variedades.
9.00 Un Número de Baile y una Canción.
9.30 Consultorio Astrológico de Madame Seraphine.
10.00 DISCOMANIA. La Revista del Oyente.
10.30 Selecciones Sinfónicas.
11.00 Variedades.
12.00 Canciones.
12.15 Demostraciones de Jazz
12.30 Variedades.
13.00 Boletín de la BBC
13.15 Variedades grabadas.
13.25 Noticias LA NACION
13.30 Concierto CAZANOVE
14.30 Comentarios Sociales de Luz.
16.00 DUO AMERICA Y LA ORQUESTA DE FEDERICO OJEDA.
16.30 ESCENARIO DEL AIRE "Nanú".
17.00 Grandes Intérpretes.
17.30 Noticias de "EL IMPARCIAL".
17.35 Un Número de Baile y una Canción.
18.00 Variedades de la BBC.
18.25 Telemundial.
18.30 Concierto.
19.00 CINE AL DIA.
19.30 Canciones Populares.
19.45 Clase de Inglés.
29.30 Candidatura Fernando Alessandri.
21.00 ANGELICA MONTES Miss Radio Chile.
21.15 Candidatura Gabriel González Videla.

21.30
"Radiolinadas"
LEO MARINI Y LA ORQUESTA DE FEDERICO OJEDA

22.00 Narraciones Selectas SHELL MEX.
22.30 HERMANAS LOYOLA.
23.00 Canciones de Moda.
23.15 Noticias LA NACION.
23.30 CONCIERTO DE MEDIANOCHE.
24.00 Buenas Noches.

NUMEROS EN LA QUINTRALA

Con motivo de celebrarse excéntricos de Ballette y Dúcles bailarines [illegible], Susana Duc, La Soberang, Raúl Hernandez y las Hermanas Arce artistas exclusivos de Boite La Quintrala, han conquistado al público que se da cita en las Quintrala a las Horas del Té, Aperitivo y espectáculo de Medianoche, donde son muy aplaudidos, en cada una de sus presentaciones.

Para las Fiestas Patrias, anuncian el debut de la famoso Orquesta Espectáculo "Los Hawwian Serenaders" y a la celebrada Zambista Linda Rodríguez.

"LA MAESTRA DE LOS HUERFANOS" EN EL TEATRO DIECIOCHO

El próximo jueves y solamente en la noche, se desarrollará en el Teatro Dieciocho un interesante espectáculo. La Compañía de Comedia que dirige el conocido poeta y actor Juan de Rosa, interpretará el último episodio de su obra "La Maestra de los Huérfanos". Narrase en esta obra de ambiente campesino, la desgarradora lucha, plena de sacrificios e inquietudes, que debe sostener una maestra rural para hacer frente a la vida. A continuación, habrá un gran fin de fiesta.

GUIA DEL ESPECTADOR -:- TEATROS, CINES Y VARIEDADES

TEATROS

[illegible] — Estado 289.— Teléfono [illegible]
[illegible] y noche, Cía. de Revistas de Gustavo Campaña: ¿Qué es "El Cachorro"? e Intimidades de la Familia Chilena.

[illegible] — Huérfanos 1180.— Teléfono [illegible]
[illegible] y noche, Cía. de Margarita [illegible] de sangre.

CINES

[illegible] — Delicias 2987.— Teléfono [illegible]
[illegible] noche: El delator, Su majestad la farsa y 3.a de La reportera audaz.

[illegible] — Avenida Brasil 373.— Teléfono [illegible]
[illegible] y noche: Ritmo de batacláu.

[illegible] — Avenida Irarrázaval N.o [illegible] Teléfono N.o [illegible]
[illegible] y noche: Todo un hombre de América.

[illegible] — Av. Vicuña Mackenna esq. [illegible] Teléfono 94969 —
[illegible] y noche: Feliz y enamorada, Atavismo que mata.

[illegible] — Plaza Almagro —Teléfono [illegible]
[illegible] y noche: Feliz y enamorada, Atavismo que mata y La reportera audaz 2.a.

AMERICA.— Subie 390.— Teléfono 52443.—
Rotativo: Sombras en mi destino, Un alma torturada, Red Rider 3.a, Los tres chiflados, Cosecha peligrosa y Not. Chileno.

APOLO. — Victoria número 763.— Teléfono N.o 51746.—
Rotativo: El regreso de aquel hombre, Aguilas de fuego, Muros de expiación y agregados.

AVENIDA MATTA — Av. Matta 618.— Teléfono 51455.—
Rotativo: Ahí está el detalle, Dos locos sueltos y seriales.

BALMACEDA.— Artesanos 841. — Teléfono 88703.—
Rotativo: Gendarme desconocido, Llegó la niña Ramona, Besos perdidos, Investigador secreto 3.a y Hombre murciélago 3.a.

BANDERA.— Bandera número 70.— Teléfono N.o 90577.—
Matinée, vermouth y noche: Madona de las siete lunas.

BOLIVAR.— Tarapacá 761.— Teléfono 97787.—
Rotativo: Tarzán y la mujer leopardo, Palabras de mujer y Espía del hotel.

BAQUEDANO.— Plaza Baquedano.— Teléfono 63050 —
Matinée y noche, Cía. de Doroteo Martí, en El lobo del bosque. En vermouth: Beneficio Parroquia de La Asunción.

BLANCO ENCALADA.—Avenida B. Encalada 2820.— Teléfono 91787.—
Rotativo: Ahí está el detalle, Noche en el alma y serial.

BRASIL.— Plaza Brasil — Teléfono [illegible]
Vermouth y noche: El ruiseñor y el cuervo y El buitre humano.

CAPITOL.—Av. Independencia 224. Teléfono 89581.—
Rotativo: Tarzán y la mujer leopardo, El amor de los amores y El museo del crimen.

CARRERA. — Av. Bdo. O'Higgins 2151.— Teléfono 86685.—
Matinée, vermouth y noche: Doña Bárbara y La rosa del Caribe.

CAUPOLICAN.— San Diego 838.— Teléfono 85913.—
Vermouth y noche: Madrecita, Pasaje a Marsella y serial.

CENTRAL.— Huérfanos 930.— Teléfono 33555.
Matinée, vermouth y noche: Ritmo de batacláu.

COLON.— San Pablo Esq. Maipú. Teléfono 00577.—
Vermouth y noche: El delator, Su majestad la farsa y 3.a de La reportera audaz.

CONTINENTAL. — Plaza Bulnes 41 — Teléfono 60735.—
Matinée, vermouth y noche: Deshojando margaritas.

COUSINO.— San Ignacio 1249. — Teléfono 50657.—
Rotativo: Las novias de la Marina, Ciudad de conquista y serial.

CLUB DE SEÑORAS. — Monjitas 748.— Teléfono 33550 —
Rotativo: Tarzán y la mujer leopardo y La picara Susana.

CERVANTES.— Matías Cousiño 134.— Teléfonos: boletería: 88369. Administración: 89615.
Matinée, vermouth y noche: Corazonada.

CHILE.— Av. Recoleta 2194. — Teléfono 60728.
Rotativo: Noche en el alma, Su Majestad la Farsa y Bandoleros del norte.

DELICIAS. — Alameda Bernardo O'Higgins esquina San Alfonso —
Rotativo: Pasaje a Marsella, Vidas robadas y Tres noches de Eva.

DIECIOCHO.— Dieciocho 14.— Teléfono 83778.—
Vermouth y noche: El ángel ciego y Desfile peligroso.

DIEZ DE JULIO — Av. 10 de Julio 819.— Teléfono 80836.—
Rotativo: Privilegio de mujer, Hoy comienza mi vida, agregados y serial.

ESMERALDA.— San Diego 1035.— Teléfono 64303 —
Rotativo: Besos perdidos, Llegó la niña Ramona, Bolero, Investigador secreto 6.a y Reportera audaz 1.a.

EL GOLF.— Avenida Apoquindo N.o 814.— Fonos: El Golf 237 y 463. —
Rotativo: El bailarín pirata.
Vermouth y noche: Tres desconocidos.

FRANKLIN. — San Diego 2117.— Teléfono 50754.—
Rotativo: Murieron con las botas puestas, El barbero prodigioso, 11.a Aventuras de Red Rider y Not. Francés e Inglés.

HOLLYWOOD. — Av. Irarrázaval 2900 — Teléfono 42389 —
Vermouth y noche: Aguas tenebrosas, Siempre un caballero y 7.a de El investigador secreto.

IDEAL CINEMA — Mapocho 4117. Teléfono 92188.—
Rotativo: Casta Susana, Kid Carson y serial.

IMPERIAL. — San Diego 1344.—Teléfono 51112.—
Rotativo: Los nietos de papá, Privilegio de mujer La V púrpurea e Investigador secreto.

INDEPENDENCIA.— Av. Independencia 373 — Teléfono 62703.—
Rotativo: Mandato del otro mundo, Virginia romántica, Héroes del trópico, La mujer que mintió e Investigador secreto 5.a.

ITALIA.— Av. Bilbao esq. Av. Italia.— Teléfono 41585.—
Rotativo: Esto ante todo, La vuelta de Arsenio Lupin, Placer de tontos, El cartero no llegó y El hombre murciélago, fin.

LO FRANCO.— Carrascal 4004.— Teléfono 97705.—
Rotativo: Mosquita muerta, King Kong y El club de la cigueña.

MANUEL RODRIGUEZ. — Plaza M. Rodríguez.— Teléfono N.o 60929. —
Rotativo: Feliz y enamorada, Atavismo que mata, Canto de sirena e Investigador secreto.

METRO.— Bandera con Unión Central — Teléfono 83361 —
Matinée, vermouth y noche: La mujer lejana.

MONUMENTAL. — Av Bernardo O'Higgins 2943.— Tel. 91555 —
Rotativo: Murieron con las botas puestas, Mi madrecita y seriales.

MINERVA.— Chacabuco 778.— Teléfono 91464.—
Rotativo: El amor de los amores, Frente a los huracanes, 11.a Aventuras de Red Rider y Not. Francés e Inglés.

MIRAFLORES. — Miraflores 378.— Teléfono 50909.—
Rotativo: Salomé, la embrujadora y Espía del hotel.

NACIONAL. — Avenida Independencia N.o 801. — Teléfono N.o 63569.—
Rotativo: Gente de circo, Yo también pequé, Noche de recién casados y Reportera audaz 3.a.

NORMANDIE. — Avenida Bernardo O'Higgins 139. — Teléfono 87749. —
Matinée, vermouth y noche: Hijos del desierto.

NOVEDADES. — General Korner esquina Av. Portales.—Tel. 94594.—
Vermouth y noche: Mundos individuales, Alejandra y La luz que se apaga.

NUÑOA — Av. Irarrázaval 2708.— Teléfono 43132.—
Rotativo: Mosquita muerta, La pajarera y Prisionera del destino.

O'HIGGINS. — San Pablo esquina Cumming.— Teléfono 86929.—
Rotativo: Gente de circo, Yo también pequé, Noche de recién casados e Investigador secreto 5.a.

ORIENTE — Av Providencia esq. P. Valdivia.— Teléfono 41343 —
Vermouth y noche: Deshojando margaritas.

PARIS.— Castro 130.— Fono 80336.
Rotativo: El hombre que vino a cenar y La debilidad del hombre.

PORTUGAL.— Av. Portugal con 10 de Julio.— Teléfono 51473 —
Vermouth y noche: Aguas tenebrosas, Siempre un caballero y 3.a de La reportera audaz.

PRINCESA.— Av. Recoleta 345.— Teléfono 85202.—
Rotativo: Espérame, Melodías de arrabal y Tú me seguiste.

PRINCIPAL.— Ahumada 163.— Teléfonos: 83572. Administración 65741.
Rotativo: Qué porfiada, Actualidades francesas, Not., Dibujos y agregados.

PROVIDENCIA. — Avenida Manuel Montt N.o 62.— Teléfono N.o 46075.—
Rotativo: Tánger, La picara Susana y El código de las praderas.

RECOLETA — Av. Recoleta 597.— Teléfono 63874 —
Rotativo: Doña Bárbara, La marca del Zorro e Investigador secreto 5.a.

REAL.— Compañía 1040.— Teléfono 63555.
Matinée, vermouth y noche: Tres desconocidos.

REPUBLICA.— Av. República 239.
Rotativo: Mosquita muerta, Frente a los huracanes y 11.a Aventuras de Red Rider.

REX.— Huérfanos número 745. — Teléfonos N.os 31143 y 31144 —
Matinée, vermouth y noche: La niña constante.

RIALTO.— Av. Pedro de Valdivia N.o 3346. — Teléfono N.o 41867. —
Rotativo: Cuéntame tu vida, La picara Susana y Not. Metro.

SANTA LUCIA.— Av. B. O'Higgins esq. San Isidro. Fono N.o 61379. —
Matinée, vermouth y noche: El trujhán.

SANTIAGO.— Merced número 779.— Teléfono N.o 32888.—
Matinée, vermouth y noche: La pequeña madrecita.

SELECTA.— Chacabuco N.o 1178.— Teléfono N.o 82194.—
Rotativo: La picara Susana, La pajarera, Tánger y Hombre murciélago 6.a.

VALENCIA.— Plaza Chacabuco. — Teléfono N.o 61567.—
Vermouth y noche: Feliz y enamorada, Atavismo que mata y Frente al peligro.

VICTORIA. — Huérfanos esq. San Antonio.— Teléfono N.o 30021.—
Rotativo: El bailarín pirata.

EDICION DE 26 PAGINAS

LA NACION

(EMPRESA PERIODISTICA "LA NACION" S. A.)

ULTIMA PAGINA DE ESTA EDICION

...STINAS 1269. CASILLA 81 D. SANTIAGO DE CHILE, LUNES 26 DE AGOSTO DE 1946. PRECIO EN TODO EL PAIS: UN PE...

ACTIVIDADES GREMIALES

CO. DEL CUERO ENTREGARAN HOY MEMORIAL AL EXCMO. SR DUHALDE

EN EL ESTAN CONDENSADAS LAS ASPIRACIONES DE ESTE GREMIO EN LO QUE SE REFIERE A LA IMPLANTACION DE LA JORNADA MINIMA DE 36 HORAS DE TRABAJO A LA SEMANA. — DIVERSAS OTRAS NOTICIAS

Conforme a lo acordado en la concentración celebrada por la Federación Nacional del Cuero la CGT y la CTCH, en la concentración que celebraron en conjunto el viernes pasado en la Plaza de la Constitución, hoy se hará entrega a S. E. el Vicepresidente de la República, Excmo. señor Alfredo Duhalde Vásquez, de las conclusiones a que se arribó en este comicio, especialmente en lo que se refiere a lo que están solicitando los obreros del cuero paralizados, sobre la implantación de la jornada mínima de trabajo de 36 horas semanales, tema que ha sido la principal causa del conflicto que se ha suscitado en esta industria, debido al lock-out patronal, cuyos industriales no han querido aceptar las peticiones de estos trabajadores.

FESTIVAL DE CINE

A objeto de allegar fondos para los obreros que se encuentran paralizados del sector N.o 6, que cuenta con 10 sindicatos, se llevará a efecto un interesante festival de cine en el Teatro Imperial, festival que será rotativo, iniciándose a las 15 horas para terminar a las 24.

Para este efecto, la Federación Nacional del Cuero, hace un fervoroso llamado a la clase obrera de la capital, a objeto de que solidaricen con esta velada cinematográfica, pudiendo solicitarse las entradas en la boletería del mismo teatro todos los días.

AGRADECIMIENTOS

Por otra parte, el comando central de huelga de la Federación se hace un deber el de agradecer fraternalmente a todas las organizacions que han ayudado solidaria y económicamente a los obreros en huelga, especialmente a los diversos gremios que trabajan en el Matadero Municipal, como, asimismo, a las ferias libres de la Avenida Matta, quienes han ayudado en forma abierta a los trabajadores de esta industria.

Además, la Federación Nacional del Cuero, hace presente a toda institución que quiera enviar su aporte económico a los obreros, debe dirigirse al tesorero de la Federación, señor Riquelme, quien atiende diariamente de 10 a 13 y de 15 a 21 horas en el local social de calle San Francisco 864.

QUERELLA CONTRA INDUSTRIALES

En la querella criminal interpuesta por la Federación contra los industriales del cuero y calzado, se ha nombrado al Ministro de la Corte, señor Fontecilla para que esclarezca los hechos, quien, a su vez, nombró como fiscal de esta querella, al señor Pelegrín Sepúlveda, el que dará su dictamen jurídico. Frente a esta querella, se esperan novedades para la presente semana.

REVISE EL LLAMADO DE SU INSTITUCION

SINDICATO DUEÑOS TALLERES DE CALZADO. — Reunión general, hoy a las 20.30 horas, en el local de Avenida Matta 794.

SINDICATO DE SASTRES. — Reunión general, hoy a las 20.30 horas, en el local de Rosas 1432.

COOPERATIVA "MEXICO". — Reunión de directorio, el próximo jueves, a las 21 horas, en el local de Constantino 978.

SINDICATO ARTE CULINARIO —Reunión de directorio, mañana a las 15 horas, en el local de costumbre.

Aumento de salarios para los obreros de Industria del Dulce

DIVERSAS MEJORAS HAN OBTENIDO LOS TRABAJADORES DE ESTA INDUSTRIA

Con fecha reciente, la Comisión Mixta de Salarios de la Industria del Dulce, compuesta por los industriales señores Federico Mc Kay, Federico Ruch y José Kleine, y por los obreros señores Angel Bezzolo, Segundo Cornejo y Hugo Salinas, después de un detenido estudio de la situación que atraviesa la clase obrera por culpa de la feliz solución del conpa del alto costo de la vida, arrifilicto que se había suscitado por causa de la presentación de un pliego de peticiones de carácter económico.

LAS MEJORAS

Las mejoras obtenidas por los trabajadores de esta industria, fueron las siguientes: aumento de 15, 12 y 7 pesos diarios para los diversos jornales que se perciben en esta industria, fijándose un salario mínimo de $ 43.20 diarios para los hombres y de 36 pesos 40 ctvos. para las mujeres.

Además, esta comisión estudió las disposiciones generales para la recta clasificación de todos los obreros en las diferentes ramas y categorías existentes en la industria del dulce, rigiendo el presente aumento desde el 30 de julio próximo pasado.

SE EFECTUARON LOS FUNERALES DEL SR. MOISES RIQUELME A.

Con numerosa asistencia de amigos y vecinos del pueblo de Buin y Champa se efectuaron los funerales del señor Moisés Riquelme Acuña, padre del activo dirigente societario y deportivo, don Juan Riquelme Díaz.

Luego de haberse efectuado una misa por el descanso de su alma, se realizaron los funerales en el Cementerio de Buin, acto en el cual se hicieron representar diversos dirigentes de Santiago y alrededores. En el Cementerio hicieron uso de la palabra diversas personas, contándose entre éstas a don Enrique Jiménez A., a nombre de la Cooperativa de Huertos "México" y destacados vecinos de la localidad de Champa.

FERROVIARIOS CELEBRARON AYER INTERESANTE AMPLIADO ZONAL

REALIZACION DE UN AMPLIADO NACIONAL DEL GREMIO Y MODIFICACION AL PLIEGO PRESENTADO A LA EMPRESA DE LOS FERROCARRILES

La Seccional II Zona de la Federación "Santiago Watt", celebró ayer un ampliado zonal de dirigentes, con la asistencia de delegados directos de Talca, Curicó, San Fernando, Rancagua, Batrancas, San Bernardo y Santiago, con el fin de tratar diversos asuntos que van en provecho directo de los ferroviarios en general.

LAS RESOLUCIONES

Las resoluciones adoptadas en este ampliado, fueron numerosas, destacándose entre éstas las siguientes: celebrar la fiesta de "El Riel" en forma unitaria, con la participación de delegaciones de toda la red; solicitar al directorio general de la Federación y por su intermedio, al secretario nacional de la Federación Industrial Ferroviaria, la realización de un ampliado nacional de ferroviarios, a objeto de abordar las diversas aspiraciones del gremio; expresar que la voluntad de la "Santiago Watt" es que se modifique el pliego de peticiones presentado a la Empresa General de los Ferrocarriles del Estado, y aprobar la cuenta de los cuatro delegados que participaron en la reciente junta general de accionistas de la Cooperativa Ferroviaria.

FALLECIMIENTO

La Federación Nacional del Cuero se encuentra de duelo frente al sensible fallecimiento de la antigua y diligente militante de la Federación, señora Noemí Victoriano de Lobos, cuyos funerales se llevarán a efecto hoy a las 11.30 horas, partiendo el cortejo desde la Parroquia San Rafael, ubicada en Avenida Matta esquina de Arturo Prat.

Frente a estos funerales, la directiva de la Federación encarece a sus bases asistir al Cementerio General, acompañando el cortejo.

SINDICATO DE SASTRES

El Sindicato Profesional de Sastres, llevará a efecto hoy, a las 20.30 horas, una asamblea general de socios, en el local de Rosas 1432, a fin de abordar diversos asuntos que van en provecho directo de los militantes de esta organización y de los operarios sastres en general.

En forma preferente, se tratará el nuevo tarifado de la industria y la cuenta que dará la directiva acerca de la labor que se está desarrollando.

CIA. MANUFACTURERA DE PAPELES Y CARTONES

De acuerdo con lo que disponen los Artículos 29 y ... de los Estatutos se cita a los señores Accionistas a Junta General Ordinaria para el 28 del actual a las 17 horas en el Salón de la Bolsa de Comercio Sandera ... Moneda, a fin de darles a conocer la Memoria y Balance correspondiente al ejercicio que terminó el 30 de Junio último.

Santiago, 20 de agosto de 1946.

JORGE ALESSANDRI RODRIGUEZ
Presidente

ARMADA de CHILE

Propuesta Pública N.o 21

POR DIVERSOS ARTICULOS

Se solicitan: alpargatas, betún, botones, broches, botetos, botas, cintas, cucharas, cuchillos, cordones, cotón, dril, escobillas, franela, frazadas, gorras, hebillas, jerseys, lonetá, tocuyo, etc., etc., con entrega en los Arsenales de Valparaíso, dentro de un plazo de 30/45 días.

Deberá acompañarse muestra o certificado de análisis de los artículos ofrecidos.

APERTURA: Jueves 26 de Septiembre de 1946, a las 16 horas.

LOCAL: Simultáneamente en la Comandancia en Jefe de la Armada y en el Depto. de Abastecimientos y Material de la Armada.

Mayores detalles en el "Diario Oficial". Bases y folletos en las Oficinas de Apertura.

EL JEFE DEL DEPTO. DE ABASTECIMIENTOS Y MATERIAL

FERROCARRILES DEL ESTADO

DEPARTAMENTO DE TRACCION Y MAESTRANZAS

PROPUESTAS PUBLICAS

Se solicitan propuestas públicas, para entrega inmediata, por:

Un torno mecánico de las siguientes características aproximadas:

Distancia entre puntas: 1.50 a 2 metros;

Altura puntas sobre bancada: 0,20 metro;

Husillo hueco.

Las propuestas pueden ser por tornos nuevos o usados pero en buen estado de conservación y de tipo moderno.

Las propuestas se abrirán en este Departamento, el Lunes 9 de Septiembre próximo, a las 16 horas.

Bases y mayores antecedentes en el citado Departamento, (Av. B. O'Higgins esq. Serrano, tercer piso).

EL JEFE DEL DEPARTAMENTO

MANANA

REMATE DE ROPA

En la Sucursal N.o 4 DE LA CAJA de CREDITO POPULAR

San Pablo 2461-2471

Préstamos concedidos en diciembre de 1945, y vencidos en junio de 1946, por la Sucursal N.o 6:

EXHIBICION: Hoy de 9.30 a 15 horas.

REMATE JUDICIAL

Por orden 5.o Juzgado Mayor Cuantía remataré el 28 de agosto, a las 11 horas, en Huérfanos 1428 2 escritorios cubierta pergamoid, 1 archivador cortina; 1 piso tornillo y una máquina escribir Adler juicio Kulck con Santelices.

HERNAN CALVO HURTADO, Martillero.

Fábrica de Cemento de "El Melón" S. A.

Junta General Ordinaria de Accionistas

Cítase para el lunes 26 del presente a las 15.45 horas, en el local de la Cámara Central de Comercio, calle Blanco 992, a la Junta General Ordinaria de Accionistas establecida por los Estatutos, la cual deberá pronunciarse sobre el Balance y Memoria anual.

CIERRE DEL REGISTRO DE ACCIONISTAS

Como se avisó oportunamente, el Registro de Accionistas permanecerá cerrado desde el 12 hasta el 26 del presente, ambas fechas inclusive.

Valparaíso, 18 de agosto de 1946.

EL PRESIDENTE

TURF

Amor libre, cotizado...

(DE LA PAGINA 8)

ja de los handicas de 1.600 metros.

Cuartelazo picó en punta, pero rápidamente fué substituido por Opereta, que tomó medio cuerpo de ventaja a Disby, en tanto que en tercer término se colocó Quelión delante de Campeador y Solón. Ultimos Koskor y Valenciano, sin tomar en cuenta a Chiriri, el que después de mañosear largo rato terminó por mover rezagado.

Sin más cambios que el paso de Solón al cuarto lugar, el lote giró la curva, donde Digby dominó la situación, pero luego Solón hizo efectivo su avance y no tardó en darle alcance y pasar a la punta. A doscientos metros del disco avanzaron Frenada y Campeador, pero sin mayores bríos. En el disco, Solón precedió por tres cuerpos a Frenada, la que obtuvo un largo sobre Campeador. Cuarto Opereta, delante de Pedregal y Chilari. Ultimo Koskor, sin tomar en cuenta a Chiriri, que llegó lejos.

CARRERA A.

Después del clásico se corrió la prueba steeplechase, sobre un recorrido de 3.200 metros. La victoria correspondió al favorito Cleveland, que aventajó a Lolo por un cuerpo. Tercero, lejos, finalizó Piduco, delante de Bandolero. Ultimo Pichón.

SEPTIMA CARRERA

En forma estrecha se impuso Gay Hussard sobre Terek, en la mejor serie de los compromisos sobre 1.600 metros.

Alzadas las cintas, y una vez definidas las posiciones, apareció Terek al frente, el cual a los doscientos metros corridos se distació dos cuerpos sobre Nebucano, en tanto que tercero, a tres cuerpos, se colocó Gay Hussard, aventajando por un cuerpo a Santa Elena; al fondo se desempeñaban Dichato y Peñamuro.

Esta situación se mantuvo hasta la entrada a la recta, donde Nebucano fué substituido del segundo puesto por Gay Hussard, el que a la entrada al derecho se acercó a Terek. Frente a las populares el pupilo de Lucci mantenía aún clara ventaja sobre Gay Hussard, el que estimulado a fondo por Marchant le fué descontando terreno lentamente, y en el poste de distancia lo igualó para sacarle en la raya una cabeza de ventaja; tercero, a tres cuerpos, Peñamuro, delante de Santa Elena y Nebucano. Ultimo Dichato.

OCTAVA CARRERA

Comendador, cotizado, triunfó en la tercera serie del premio Quintana, en el recorrido de 1.600 metros.

Puesto el lote en movimiento, arrió al frente Adiós, luego retrogradó y quedó en punta Portomontina, en medio cuerpo por Scarpia, el cual llevaba tres de ventaja a Repellador, Picantoso y Lolo. En los últimos lugares se veía a Alamiro y Pachá, que movió algo mal.

La puntera Portomontina siguió adelante, y con el paso de Comendador, que en lugar llegaron los rivales, al recho. En los comienzos de la recta, Scarpia se acercó a Portomontina y le rebasó, pero con suma facilidad, ya que Comendador avanzó por fuera y se colocaba a la punta. A cien metros del disco, Repellador, que se defendía contra Comendador, el que le ganó posiciones y poco a poco, a la raya le sacó veinte cuerpos a Repellador, que batió por medio cuerpo a Scarpia, a tres cuerpos, a débil ataque, aventajó por poco a Alamiro; quinto, Picantoso; sexto, Pachá; séptimo, Lolo, y últimos Atropellado y Lucar.

NOVENA CARRERA

Se dió término a la jornada con la segunda serie de los handicaps sobre milla y medio, que se solvió por el triunfo de Bandorff.

Rápidamente vino la partida, fué Bolíche el que partió delante, pero luego, debido a las colocaciones, era Dichato el que señalaba rumbos, seguido de cuerpos por Republicano, y a tras tercero quedó Contento, delante de Lucendorff. Contento. Ultimo venía Dichato, la y Bolíche. Dichato, en medio hasta la recta, dominó al Republicano, trató de dominarlo, pero se vió incapaz, al mismo tiempo que Contrapunto era dominado por su jinete y se colocaba en posiciones con los punteros. Frente a las populares, el representante Contento por el lado, dominó, después de tomar a Contrapunto. Cuando parecía un hecho el avanzar por el lado de Ludendorff, el que en un alarde y cerrar de ojos dejó al contento y le sacó cuatro cuerpos de ventaja. Contrapunto, a tres cuerpos, delante de Bolíche. Quinto, Dichato y última Malala.

Halconero triunfó...

(DE LA PAGINA 8)

Halconero, mientras, en tercer lugar quedaba Sandor delante de Chamorro y Moctelek, abrigándose al fondo Perdiguín, orden en que desfilaron por primera vez frente a la sentencia y tomaron la curva que queda pasada la meta.

En la recta opuesta, Halconero forzó la marcha desplazando al líder y pronto Sandor se colocó segundo delante de Chamorro y Perdiguín, relegando a Esso al fondo, pero poco antes de la curva de los 900, éste comenzó a mejorar de colocación y Perdiguín ganó también un lugar, colocándose tercero a la altura del bosque.

En cuanto entraron a la recta final, Halconero afianzó sus posiciones y evidenciando clara superioridad continuó en demanda de la sentencia con su triunfo asegurado, batiendo por dos cuerpos y medio a Esso que por 3/4 de cuerpo precedió a Sandor cuarto Perdiguín, 5.o Chamorro y últimos en una línea, Galliote con Moctelek.

GABRIELA EN LA SEPTIMA

Ocupaba el séptimo lugar del programa, la primera serie de los compromisos de velocidad que se resolvió por el triunfo de Gabriela que derrotó de correr a correr a Señor Maile y Transmarino.

Hecho el pique Gabriela surgió a la descubierta y haciéndose su propio juego tomó un cuerpo sobre Señor Maile, mientras Transmarino quedaba tercero, a igual distancia delante de Giddap, abrigándose Ceylán al fondo.

En esta forma llegaron a la recta en donde Señor Maile y Transmarino cargaron sobre Gabriela que se defendió valientemente y cruzó la sentencia cuando llevaba 3/4 de cuerpo sobre Señor Maile que por media cabeza aventajó a Transmarino. Cuarto Giddap, 5.o Chaullco y último Ceylán.

LA PENULTIMA

Liadin fué la ganadora de la penúltima carrera, segunda serie de los compromisos de velocidad, batiendo a Quechumalal que fué torpemente conducido.

Sachem tomó la delantera cuando las cintas se alzaron y exigido por su jinete se adelantó medio cuerpo a Liadin, quedando tercero Quinta Columna delante de Quechumalal, cuyo jinete actuaba descompaginado sobre su cabalgadura. Al fondo se ubicaron Corre que te Marquecho.

Dejado atrás el codo de los 900, Sachem aumentó a medio cuerpo la ventaja que le sacaba a Liadin, pero en la curva Liadin colocó al lado y tan pronto saron la recta le pasó Sachem avanzando por el lado de Quechumalal, que frente a las galerías fué brutamente cortado por su piloto hacia afuera, al mismo tiempo que Quinta Columna entraba también a terciar en la lucha.

Liadin, exigida en el momento, conservó hasta sus posiciones y pudo Quechumalal por medio cuerpo el que mejor conducido, haber sido el ganador.

Tercero a un cuerpo, Quinta Columna que ahora las intentas intenciones a su compromiso. Cuarto, Corre, quinto Liancahue y último Marquecho.

LA DE CLAUSURA

Puso término al programa tercera serie de los compromisos de velocidad, en donde corrieron cinco de los 17 ... correspondiéndole el triunfo a Porfirio de extrema a extrema.

En seguimiento del lote dió Pentalfa en las primeras tancias, pero no tardó en colocarse Adriana en segundo y a continuación Saul, Bonanda y Bombazo, viéndose ña al fondo.

El líder desembocó al ... con la ventaja adquirida primeras distancias y ... muestras de cansancio ... alguna decidió frente ... cuando llevaba dos cuerpos medio sobre Bombazo ... uno y medio precedía a ... Cuarto Martinete, 5.o ... San Lorenzo último ...

COMPAÑIA CARBON... RA E INDUSTRIAL LOTA

Cierre del Regis...

Con motivo del ... viendo el Registro de ... cionistas permanecerá ... desde el 26 de agosto ... so al 11 de septiembre ... ximo, ambas fechas ...

Valparaíso, 23 de agosto ... 1946.

EL GERENTE

GUIA PROFESIONAL

ABOGADOS

LITTRE QUIROGA ARENAS
RENE QUIROGA NOVOA
Abogados:
Héctor Correa Díñes
Huérfanos 1175, Of. A y O.
Teléfono 87164.

JOAQUIN IBARRAZAVAL LARRAIN
RENATO FERNANDEZ LECAROS
Abogados.
Estudio. Teatinos 220.— 6.o Piso.
Teléfonos: 65151.

MEDICOS

DR. CASTAÑON
Exclusivamente pulmón.
Consultas 1 a 7
Agustinas 1269. Edificio LA NACION.

RAIMUNDO RATINOFF
Broncopulmonares
Asma, Corazón. Rayos X
10-6. Agustinas 681
Teléfonos 82521 y 46405
31 Ag

J. ERNANI PARODI
Piel - Sífilis - Venéreas
Arturo Prat 177,
Teléfono 80093
30 Nov

DR. GORGEWSKY
Rayos X
Broncopulmonares. Estómago
Hígado. Diabetes.
Almirante Barroso 57. — 2 a 5
11 Sep

Dr. GASTON RAMIREZ
Fono 48517 — Consultas 5 a 8
Piel, Sífilis, Venéreas
J. M. Infante 22 (Providencia)
3 Sep

DR. MONTERO
Hernias, Várices, Hemorroides, sin operar. Reflexoterapia.
(Sistema Saavedra)
Bueras 182. T. 51327.
Guayaquil 22 B. T. 89629.
9 Sept.

DOCTORA BERM
Ahumada 47
19 En. 47

Dr. RAMON FINEDA
Médico Homeópata
Se trasladó a Ramón Angel Jara 481
(Entre Catedral y Compañía, cuadra 23)
Teléfono 95322
16 Sep

WAUGH
Cirugía
Endocrinología
Impotencia sexual.
Várices — Hemorroides.
Moneda 1541 — Teléfono 62149
30 Sep.

DR. SARRAS
Medicina Interna
Rayos X
Recoleta 775. (Consultas 5-8)
Teléfono 74877
31 Dic.

THOMPSON SCHWARZENBERG
Señoras: glándulas, obesidad, arterioesclerosis, reumatismo, hígado, estómago, intestino
Metabolismo, impotencia sexual
Merced 486 A — Fono 33798
3 Sep

STUTZIN
Ex Director Hospital Europa
Urinarias — Sexología
(Impotencia) — Teléfono 61478
Ahumada 47
8 Sep

DENTISTAS

DR. HECTOR PACHECO P.
Extracciones difíciles, puentes, placas modernas.
De 5 a 7. Edificio LA NACION, Agustinas 1269. Teléfonos: 82223 — 58587.

MATRONAS

MERCEDES DARTIGRANDI
Estudios extranjero
últimos adelantos
Avenida Holanda 3594
Teléfono 42463
3 Sep

BLANCA FISHER
Agustinas 2468
Teléfono 92788
3 Sep

BLANCA PINEDA
Consulta gratis
Recibe pensionistas
San Diego 267
31 Ag

SEÑORA MORAL
Embarazos toda época
Tratamiento casos urgentes
Avenida Santa María 250. Tercer piso frente Palacio Bellas Artes
Teléfono 84931
31 Ag.

LOS CONQUISTADORES (40)

KALEIDOSCOPIC

FISURAS CELEBRES Y HECHOS FAMOSOS por WALTERIO MILLAR

El Emperador Carlos V dividió las tierras recién conquistadas por Francisco Pizarro, en dos secciones: la del norte, con el nombre de Nueva Castilla, confió su gobierno a Pizarro; y a la del sur, denominada Nueva Toledo, que comprendía el territorio de Chile que aún no había sido conquistado, dió su gobierno a su compañero Almagro. Además confirió a Pizarro el título de Marqués de Charcas, y a Almagro el título de Adelantado.

Estos nombramientos fueron causa de que estallara otra vez la discordia entre los dos capitanes. Almagro que había marchado al Cuzco, supo en el camino que el Rey le había conferido el título de gobernador de Nueva Toledo y sus amigos se empeñaron en probarle que el Cuzco entraba en los límites de su gobernación. Una vez en el Cuzco, Almagro quiso hacerse reconocer como gobernador, pero Juan y Gonzalo Pizarro, que mandaban en la ciudad, se opusieron a sus pretenciones, dispuestos a rechazarlo por la fuerza. Los españoles se dividieron en dos bandos, y estaban a punto de estallar en un choque sangriento, cuando se presentó Pizarro en la ciudad. En nombre de su antigua amistad, Pizarro y Almagro arreglaron sus desavenencias por medio de un convenio en que Almagro se comprometía a partir para Chile.

Por aquellos días, el Inca Manco, a quien los españoles habían aprisionado en el Cuzco, logró evadirse y, una vez libre, levantó el país contra los españoles. (Sigue).

TARZAN (1547) ACOMETIDA

Por Edgar Rice Burroughs