TIEMPO PARA SANTIAGO:
NUBOSO
TEMPERATURA DE AYER:
MAXIMA: 26.1 grados C, a las 15 horas 45 minutos.
MINIMA: 10.1 grados C, a las 7 horas 30 minutos.
El Sol sale a las 6 horas 57 minutos, y se pone a las 18 horas 25 minutos.— La Luna sale a las 19 horas 48 minutos, y se pone a las 9 horas 41 minutos (día 6).
FASE: Cuarto menguante el día 10.

LA NACION

AÑO XLII — SABADO 5 DE ABRIL DE 1958 — SANTIAGO DE CHILE — PRECIO: $ 40.— N.o 14.731

EDICION DE 16 PAGINAS

CRONICA	Págs. 1, 2 y 3	DEPORTES	Págs. 10 y 11
REDACCION	4	HIPICA	12 y 14
SOCIAL y POLITICA	5	ARQUITECTURA	13
PROVINCIAS	6	ECONOMICOS	14
MAIPO	7	TEATROS	15
CABLES	8 y 9	MAGAZINE	16

PARA ACENTUAR EL DESARROLLO INDUSTRIAL SE INICIARA VASTO

PLAN DE CAPACITACION MINERA

Coordinan acción Junta de Asistencia Técnica, la Universidad y CACREMI

Señor Santiago Labarca, Rector de la Universidad Técnica del Estado, que busca la renovación de la educación minera.

Dr. Bibiano F. Osorio-Tafall representante de la Junta de Asistencia Técnica de las Naciones Unidas en Chile.

RENOVARAN ENSEÑANZA TECNOLOGICA

LA CREACION en Santiago de un Centro de Capacitación Minera, estudia la Junta de Asistencia Técnica de las Naciones Unidas, en estrecha colaboración con la Universidad Técnica del Estado y la Caja de Crédito y Fomento Minero. La necesidad de dicho centro se deja sentir cada día con mayor urgencia en el país, pues siendo la minería la rama de la producción de mayor importancia, carece, como la agricultura y la industria fabril y manufacturera, de un organismo de esta especie de suma importancia en la preparación de técnicos y expertos para el desarrollo de la industria minera.

EL PLAN DE ESTUDIOS. — De acuerdo a informaciones proporcionadas por el representante de la Junta de Asistencia Técnica de la NU en Chile, doctor Bibiano F. Osorio-Tafall, el plan en estudio podría considerarse en tres aspectos:

1.—Posibilidad de que un grupo de profesores de Química Analítica trabaje en Santiago en un Centro de Capacitación Minera;

2.—Como segundo paso, se mejorarían los actuales equipos de los laboratorios metalúrgicos en todas las Escuelas de Minería del país, y

3.—Se facilitarían becas para algunos profesores y una documentación más directa en sus

(A LA PAGINA 2 N.o 24)

HOY ES EL 140.o ANIVERSARIO DE LA BATALLA DE MAIPU

Hoy se cumplen 140 años desde la memorable batalla de Maipú, pero las festividades de esta fecha, que ha sido dedicada al Día del Arma de Caballería, fueron postergadas hasta el martes próximo, para no interrumpir las ceremonias de la Semana Santa.

El programa para el martes es el siguiente:

A las nueve de la mañana se efectuará un acto al pie del monumento al coronel Manuel Rodríguez, que presidirá el Cuartel Maestre de la División de Caballería, coronel Miguel Parodi.

A las 9.30 horas se colocarán

(A LA PAGINA 2, N.o 22)

CARMEN BASILIO YA SALIO DEL HOSPITAL

CHICAGO, 4.— (UP)— Carmen Basilio, abandonó hoy el Wesley Memorial Hospital de esta ciudad, con buena apariencia, en buen estado físico y "listo para pelear mañana" si ello fuese necesario.

El recio boxeador de peso mediano tenía sólo una pequeña hinchazón bajo el ojo izquierdo como recuerdo de la golpeadura que recibió de Sugar Ray Robinson, al perder la corona de esa división hace once días.

COMULGA SU EMINENCIA

El Cardenal Caro fue ayer el primero en acercarse al Altar Mayor, en la Basílica de la Merced, para recibir, de las manos del Padre Provincial de la Orden, la Sagrada Comunión, durante el Acto Litúrgico del Viernes Santo. Los millares de fieles que llenaban las naves de la iglesia se sintieron vivamente impresionados cuando observaron a su Pastor acercarse al comulgatorio, como cualquier religioso, sin ceremonial especial alguno, para recibir la Sagrada Forma. Su Eminencia asistió ayer a todos los oficios en la Basílica. Permaneció de pie durante el largo canto de la Pasión, y de rodillas mientras se rezaban las oraciones. Sólo a ratos el ilustre anciano se dio la libertad de tomar asiento para descansar.

ANUNCIAN LA

INVASION DE NICARAGUA

TEGUCIGALPA, 4 (UP). — Altos funcionarios del Gobierno aseguraron no tener confirmación de las versiones que han circulado en el exterior, asegurando que se prepararía una invasión de Nicaragua por revolucionarios de ese país, desde Honduras.

Sin embargo, en declaraciones hechas a la United Pruss, el jefe de las Fuerzas Armadas, coronel Oswaldo López, dijo que se están tomando todas las medidas para evitar que fuerzas enemigas del Gobierno del Presidente Luis A. Somoza, invadan Nicaragua desde la frontera hondureña, si en realidad existiese ese propósito.

Agregó el coronel López que se ha autorizado que aviones de reconocimiento nicaragüenses vuelen sobre Cifuentes.

En otras fuentes se ha dicho que se encuentra en Tegucigalpa Mauricio Castellón, opositor del Gobierno de Somoza, quien habría dicho que visita Honduras para verificar exploraciones mineras.

HERIDO GRAVE

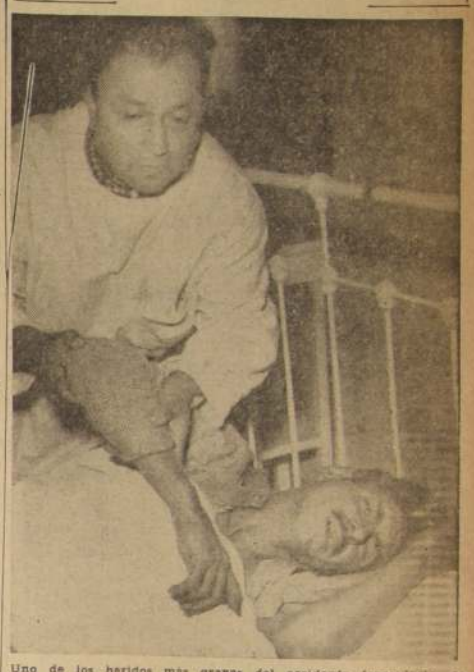

Uno de los heridos más graves del accidente ferroviario de Chimbarongo, es Pedro Cofré Valdés, quien aparece en este grabado, en estado inconsciente. Fue hospitalizado en Talca.

HABLAN LOS SOBREVIVIENTES DEL DESCARRILAMIENTO

Patético relato

SE LANZARON POR VENTANILLAS DEL TREN EN MARCHA

18 HORAS ESTUVO INTERRUMPIDA VIA

Hasta el mediodía de ayer, estuvo interrumpido el servicio de trenes hacia la zona sur del país, debido al grave accidente ferroviario habido en la tarde del día 3 del presente, a la altura del kilómetro 151 de la red sur y en el que resultaron muertas 3 personas y 10 heridas. Aún en las primeras horas de ayer los vagones volcados no eran retirados debido al estado de destrozo en que quedaron. La línea férrea es reparada a lo largo de unos 600 metros por cuadrillas de los FF. CC. del Estado.

Nuestro diario al tener conocimiento de la gravedad del accidente, envió personal especial a fin de apreciar los más íntimos pormenores del accidente, como al igual, captar el estado de gravedad de los heridos que aún se encuentran hospitalizados en los hospitales de Talca, Curicó, Chimbarongo y San Fernando.

En el lugar del accidente pudimos conversar con algunos jefes de FF. CC., como al igual con personal que se dedicaba a la delicada tarea de reparar la vía y así formarnos una idea acerca de lo que motivó el accidente. Se nos dijo que pudo haber sido la cortadura de un perno de uno de los ejes de algún carro, lo que hizo que éste saltara fuera de la línea produciendo el descarrilamiento de otros vagones.

Varios de los heridos que se encuentran hospitalizados en Chimbarongo, manifestaron que al producirse el descarrilamiento los pasajeros se lanzaron por las ventanillas de los carros que aún se encontraban en marcha.

Al conversar con el médico jefe del Hospital de Chimbarongo, doctor Héctor Ríos Ríos, que a la vez es el Alcalde esta comuna, nos manifestó que el estado de los heridos presentaba una ligera mejoría. En este hospital se encuentran internados Marta Parraguez Lécaros, Rosa Parraguez Lécaros, María Reyes Jara, Mercedes Martínez, Clara Díaz González y Lorenzo Baeza Quezada.

El resto de los heridos fueron Rosario Narvaez Caicedo, Graciela Burgos Araneda, Pedro Jofré Valdés, Gladys Becerra Reyes, que quedaron hospitalizados en otros establecimientos hospitalarios, cerca de esta zona.

Al lugar del accidente concurrió en representación del señor Ministro del Interior, el Subsecretario de la misma cartera, don Fernando Lagos; el Intendente de la Provincia, don Aurelio Concha; general de Carabineros, Rebolledo, y altas autoridades de FF. CC. del Estado. Al mismo tiempo desempeñaron una efectiva labor durante los momentos de angustia el Cuer-

(A LA PAGINA 2 N.o 21)

Llega hoy

Fabricio Ojeda, el ágil y combativo periodista venezolano, que fue el alma de la revolución que puso término a la dictadura de Pérez Jiménez. Llegará hoy a Santiago, en una visita de cuatro días.

VIENE A CHILE EL HOMBRE QUE DERRIBO A M. PEREZ JIMENEZ

Hoy llegará a Santiago el periodista venezolano Fabricio Ojeda, presidente de la Junta Patriótica que derribó al dictador Marcos Pérez Jiménez, durante los sucesos de enero de este año, en Caracas.

Ojeda se puso al frente del movimiento clandestino y, más adelante, adhirieron a él los diversos sectores de la ciudadanía venezolana.

El viaje de Ojeda tiene por objeto estrechar los vínculos entre los países de América, donde fructifica la democracia.

ESTA NOCHE SE CELEBRA EN LAS IGLESIAS

Solemne Vigilia Pascual

SE BENDICE EL CIRIO Y SE CANTA EL PREGON

POSTRADOS CON EL ROSTRO EN TIERRA

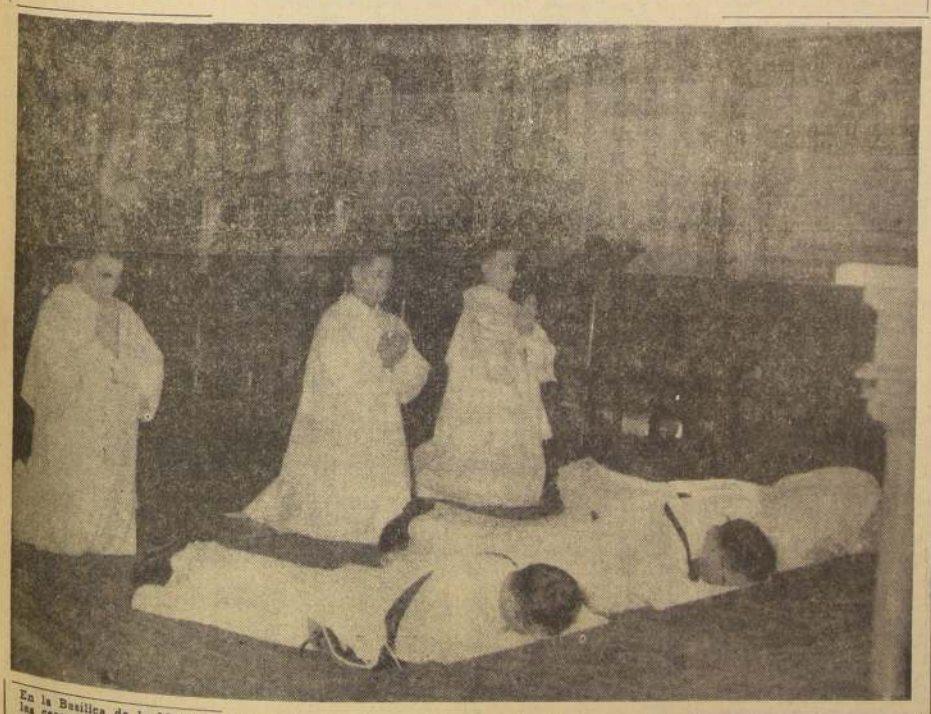

En la Basílica de la Merced, el R. P. Provincial, que ofició las ceremonias litúrgicas de ayer, se postra, con el rostro en tierra, frente a las gradas del Altar Mayor, en medio del diácono y el subdiácono que le asistieron en los oficios religiosos, mientras el Maestro de Ceremonias y dos acólitos permanecen de rodillas. Este grabado corresponde al comienzo de las ceremonias litúrgicas de ayer tarde. Al fondo, tras el primero de los acólitos, puede observarse a Su Eminencia el Cardenal Caro, que asistió a los oficios como un simple sacerdote, sin usar el trono arzobispal, y sin la pompa correspondiente a su alto rango como Príncipe de la Iglesia.

Las ceremonias se inician en la noche después de las 20 hs.

La cristiandad vive estos días inmersa en el profundo misterio de la Pasión y Muerte de Cristo. Ayer, Viernes Santo, se conmemoró la Crucifixión. Hoy, Sábado Santo, continúa durante todo el día el mismo espíritu de recogimiento y contemplación del Sacrificio del Calvario. Recién, muy entrada la noche, las iglesias abren de nuevo sus puertas para iniciar la celebración de los ritos de la Vigilia Pascual, que son unos de los más solemnes y elocuentes de cuantos apuntan los textos litúrgicos eclesiásticos.

Muerto Cristo, su grey pone los ojos en la Resurrección próxima, promesa de su propia resurrección. Antes de que se cante el glorioso Aleluya de la Pascua, los fieles presienten la llegada de la Alegría Pascual, a través de los ritos de la Vigilia.

CEREMONIAS DE AYER.— El ritual litúrgico del Viernes Santo se realizó ayer en la Catedral, basílicas, iglesias y capillas en la forma prevista.

Al mediar la tarde —en algunas partes a las 16 horas, otras a las 17— se inició en todos los templos la Solemne Acción Litúrgica ordenada por las rúbricas, precedida de una serie de prácticas piadosas extralitúrgicas, pero ya tradicionales, como el Sermón de Tres Horas, o el de las Siete Palabras.

Una asistencia numerosa de fieles llenó desde temprano las iglesias para participar en estos actos.

La Acción Litúrgica se inició con la procesión del clero por la nave central de la iglesia, hasta el altar mayor. Una procesión muda, sin palabras y sin cánticos, que terminó a los pies del altar, cuando el celebrante y los diáconos que le asistieron en la ceremonia se postraron con el rostro en tierra.

Luego de unos minutos de me-

(A LA PAGINA 2 N.o 25)

Cuantiosos daños en la vía

Uno de los vagones del tren número 13 que se volcó entre Chimbarongo y Quinta, quedó suspendido en el aire por los cables de teléfonos, lo que evitó que rodara a una zanja. Las víctimas pudieron ser mucho más numerosas al no mediar circunstancias providenciales. Los daños en la vía férrea son cuantiosos, y las reparaciones demoraron 18 horas.

Joven bachiller se dedicará a investigaciones matemáticas

Una distinguida alumna del Colegio de los Sagrados Corazones de Santiago, que obtuvo el año pasado el "Premio de Excelencia" en los ramos generales del sexto año de humanidades, recibió su grado de bachiller con 30 puntos en matemáticas. Figuró entre los seis estudiantes que lograron el puntaje más alto de bachillerato en la temporada de marzo. Se trata de la señorita Carmen Huneeus Martínez, de 17 años de edad. Es hija del señor Sergio Huneeus Lavín, Asesor de las Relaciones Exteriores de la Universidad de Chile.

Parte de sus estudios primarios los realizó en colegios norteamericanos. Cuatro años vivió en los Estados Unidos, durante el período que su padre fue funcionario de las Naciones Unidas en 1947, 1948, 1950 y 1952. Luego continuó sus estudios en distintos planteles de Santiago, y por último las humanidades las cursó en la Alianza Francesa y en los Sagrados Corazones.

SERA INVESTIGADORA DE LAS CIENCIAS EXACTAS.— Carmen Huneeus Martínez es una de los seis estudiantes que en la temporada del bachillerato de marzo obtuvieron el más alto puntaje. Ella logró 30 puntos en Matemáticas, y es una distinguida alumna del Colegio de los Sagrados Corazones; habla inglés y francés. Tiene cuatro hermanos: Jorge, 18 años; Paz, 13; Sergio Andrés, 12, y José Antonio, 7 años. Su máxima aspiración es dedicarse por completo a las investigaciones matemáticas, la ciencia exacta del Universo.

Cabe destacar que la señorita Huneeus, ganó anteriormente dos premios. Uno sobre un concurso de redacción en francés y otro otorgado por la Embajada de Francia, también sobre francés.

¿Qué profesión piensa estudiar? le preguntamos.

"Este año descansaré. Eso sí, que el próximo estudiaré en el Centro de Investigaciones Matemáticas de la Univeraidad de Chile, recién creado".

Agrega: "Me gusta esta materia de investigación porque es un campo más avanzado y ofrece muchas posibilidades para el futuro..."

¿Le agrada alguna actividad artística?

"Con respecto a esta pregunta, en la actualidad estoy estudiando pintura con el profesor Waldo Vila, en clases particulares..."

¿Cuál es su preferencia?

"Bueno... me gusta la pintura tipo impresionista..."

Carmen Huneeus gusta de la música clásica, y sus autores preferidos son: Bach y Wagner. "Además —dice— me está comenzando a agradar la música moderna... y desde luego el baile".

En materia de literatura, no tiene preferencia alguna en autores de habla castellana. Sin embargo, en inglesa le agrada el escritor Somerset Maughan, y en francesa, a Alejandro Dumas.

¿A qué edad le gustaría casarse? —piensa un momento y responde—: "Esto es muy relativo, pero creo que no me casaría antes de los 20 años..." Carmen Huneeus confesó no tener novio.

VIAJE A EUROPA.— Posiblemente en el curso del presente año realice un viaje a Europa, acompañando a su madre la señora Carmen Martínez Prieto. Tiene mucho interés en conocer Alemania, Francia, España e Italia.

NUMEROSAS COLOCACIONES EN OFICINA ESTATAL DEL EMPLEO

La Oficina Estatal del Empleo ofrece las siguientes colocaciones:

PARA EMPLEADOS HOMBRES: 10 vendedores abarrotes, sólo a comisión; 1 secretario taquígrafo - dactilógrafo; 1 técnico montador en alturas; 4 soldadores al arco; 4 electricistas instaladores de motores; 3 calderereros trazadores (todo el personal anteriormente indicado es para trabajar en la zona sur); 8 perforistas para mineral de cobre; 3 garzones-mozos para fuera de Santiago; 1 chofer casado; 1 matrimonio para trabajo agrícola; 1 jefe de fundición, para fuera de Santiago; 1 matrimonio ordeñador; 1 estucador yesero, 4 ladrilleros; 1 tejedor telar de cintas; 1 aseador, 1 bodeguero y 1 llavera (matrimonio); 2 bobinadores eléctricos.

PARA PERSONAL FEMENINO: Dos vendedoras comisionistas; 6 tejedoras máquina rectilíneas, N.os 8 y 10; 1 cortadora de chalecos; 1 vendedora artículos de cuero; 1 hojaladora chalecos de lana; 1 tejedora chalecos de lana; 2 aprendices costura, hasta de 18 años; 6 costureras ropa de hombre; 2 rematadoras textiles; 1 aplanchadora e hilvanadora de tejidos; 4 overolistas; 1 urdidora en seda; 1 matrimonio ordeñador; 1 ayudante cortadora de tejidos; 1 costurera ropa de niños; 1 taquígrafa; 1 secretaria taquígrafa-dactilógrafa; 1 lavandera; 10 vendedoras sólo a comisión; 1 llavera y 1 bodeguero (matrimonio); 3 costureras; 4 singeristas; 2 revisadoras; 2 elasticueras; 1 garzona; 14 cocineras, 8 empleadas todo servicio; 3 niñeras.

La atención del público en la Oficina del Empleo es de 13.30 a 18 horas, pero, además, se reciben de 13 a 20 horas por los teléfono 36693 y 36791, las ofertas de empleo de los patrones y empleaderas que tengan necesidad de contratar mano de obra.

CONFERENCIAS SOBRE LA POESIA PERUANA COMIENZAN EL LUNES

El lunes próximo, en el Salón de Honor de la Universidad Católica, el distinguido profesor y escritor peruano, don Manuel Suárez Miraval iniciará un ciclo de conferencias sobre "La novela en el Perú".

Las disertaciones han sido programadas para los días 7, 9 y 11 del presente, a las 19 horas.

El señor Suárez Miraval ha sido profesor de la Universidad de San Marcos, de Lima; en las Escuelas de Verano de las Universidades de Arequipa, Perú; de Chile, Santiago; Santa María, de Valparaíso; conferenciante en las Universidades del Cuzco y Buenos Aires, en el Instituto de Estudios Superiores de Montevideo, en la Sociedad Argentina de Escritores y en otras entidades culturales.

Director de la revista "Idea", de Artes y Letras, crítico de arte y literatura del suplemento literario "El Comercio", de Lima; colaborador de "Cuadernos", de París; "Cuadernos Americanos", de México; Miembro de la Junta Directiva de la Asociación Nacional de Escritores del Perú. Autor, entre otras, de las siguientes obras: "Cuentistas peruanos", edición agotada de 10.000 ejemplares; "Poesía amorosa peruana contemporánea"; "El cuento y la novela en el Perú"; "Historia de las ideas", en el Perú.

EL 14 INICIARA SUS LABORES ESCUELA DE CIENCIAS SOCIALES

La Escuela Latinoamericana de Ciencias Sociales inaugurará sus actividades el lunes 14 del presente mes, y desarrollará sus labores en un edificio construído especialmente en el Instituto Pedagógico de la Universidad de Chile.

Posteriormente se fijará la fecha para el acto oficial, que contará con la asistencia del Ministro de Educación, General del Aire señor Diego Barros Ortiz; el Rector de la Universidad de Chile, señor Juan Gómez Millas; autoridades educacionales y miembros de la Comisión Nacional de la UNESCO.

ECCE LIGNUM CRUCIS

Ceremonie en los oficios de ayer en la Basílica de la Merced, rodeado del clero, levanta en alto el Crucifijo para que le adore el pueblo, mientras canta: "Ecce lignum crucis", "He aquí el madero de la Cruz". Por tres veces repite la misma admonición, mientras va despojando al Crucifijo de las túnicas moradas que le fueron colocadas al iniciarse la Semana de Pasión. Es el comienzo del rito de la Adoración de la Cruz.

GREMIALES

CON SISTEMA DE AUTOCONSTRUCCION

Casas para 720 familias

Significarán vivienda a cinco mil personas

La Cooperativa "Soberanía" que cuenta con 720 cooperados, habitantes de todas las comunas de Santiago, construirá con ayuda de la Corporación de la Vivienda una población con capacidad suficiente para albergar a cinco mil personas.

Es éste el primer ensayo que se hace en nuestro país por el sistema de autoconstrucción a cargo de los propios pobladores. El aporte de la Cooperativa a la Corporación de la Vivienda es de veinte millones de pesos.

La población quedará ubicada en la Chacra "Clara Estrella", en el sector de Ochagavía. Los terrenos se encuentran ya urbanizados y listos para que se inicien las construcciones.

Mientras se realizan los trabajos definitivos, los cooperados construirán tipos provisorios de casas de las cuales, harán hoy una exposición a las autoridades y a los cooperados. Las casas provisorias que se construirán, serán de tres tipos. El plan definitivo de construcción de la población consulta el establecimiento de un local escolar y de plazas de juegos infantiles para los hijos de los pobladores. Se proyecta también, construir jardines y plazas.

Más adelante, la Corporación de la Vivienda, proporcionará a los pobladores los materiales para las construcciones definitivas. Las viviendas provisorias, serán entretanto, para el inmediato traslado de los cooperados y sus familias a la nueva población.

La exhibición de los tipos de viviendas provisorias se realizará a las diez de la mañana.

Los cooperados formaron el siguiente Comité, encargado de representarlos en sus gestiones ante la Corporación de la Vivienda: Presidenta, señora María Henríquez; secretario, señor Sergio Valenzuela y Consejeros, los señores Arturo Ortiz, Luis Figueroa y Osvaldo Cheuque.

INSCRIPCIONES EN EL COLEGIO DE INGENIEROS

El Instituto de Ingenieros de Chile, hace un llamado a sus asociados para que se inscriban en los registros del Colegio de Ingenieros de Chile, de acuerdo a lo establecido en la Ley número 12.851, que creó este organismo profesional.

FEDERACION DE LA CONSTRUCCION INICIO AYER SU SEXTO CONGRESO

Con asistencia de ochenta y siete delegados, inició ayer sus labores el Sexto Congreso Provincial de la Federación Nacional de la Construcción. Los delegados asistentes, representan a treinta y seis organizaciones afiliadas a la Federación.

La cuenta leída por el secretario provincial, señor Enrique Aravena, fue aprobada por la asamblea y a continuación se designaron las diversas comisiones de trabajo, que iniciaron de inmediato sus labores. La primera sesión plenaria se efectuó a las 15 horas.

Los puntos principales del temario, se refieren a la planificación de los trabajos de construcción que realiza la Corporación de la Vivienda y otros organismos semifiscales, en cooperación con la Federación. También, se preocupará el Congreso de la disminución de trabajo que afecta al gremio. A este respecto, la Cámara de la Construcción estima que la falta de trabajo debe afectar a un 27 por ciento del gremio. Esta estadística, informaron los dirigentes, está tomada considerando las provincias de Santiago, Concepción y Valparaíso, que ocupan el mayor número de obreros.

Existen problemas de orden estacional, que deben ser abordados también por el Congreso.

Al Congreso asisten delegados de Valparaíso y otros puntos, en calidad de observadores. Las reuniones del Congreso se están realizando en el local de la Federación, en calle Compañía.

Las comisiones continuarán sesionando hoy y mañana. En la reunión de clausura serán dados a conocer los acuerdos que adopte dichas comisiones de trabajo.

FESTIVAL DE MUSICA LATINOAMERICANA SE EFECTUARA EN EE.UU.

Entre los días 18 y 20 del presente mes, se efectuará en Washington el Primer Festival de Música Interamericana, con motivo de la celebración de la "Semana Panamericana 1958". El estreno de obras de compositores latinoamericanos forma parte de la gran celebración.

El sábado 8 del actual, actuará el Cuarteto de Cuerdas Juilliard, y estrenará en el Auditorio Coolidge el Cuarteto N.o 1, por Juan Orrego Salas, de Chile, y el Cuarteto N.o 11, por Alberto Ginastera, de Argentina. También se estrenará un nuevo Cuarteto por Héctor Villalobos, de Brasil.

ELOGIOS PARA LA CONVENCION DEL MAGISTERIO:

Maestra uruguaya destaca inquietud de profesores chilenos por sus problemas

"Las conclusiones de la Tercera Convención Nacional de Profesores Secundarios, que se está realizando en Santiago, serán beneficiosas para Chile y los demás países de América Latina", dijo a LA NACION la señora Renée Escanellas de Franco, presidenta de la Confederación de Educadores Americanos y de la Federación Uruguaya de Maestros. "Me ha interesado mucho —agrega— la forma como se desarrollan los estudios de los diversos temas del temario de este torneo. He observado la inquietud del magisterio chileno por la solución de sus problemas gremiales y educacionales."

PROFESORA URUGUAYA EN SANTIAGO.— "Estimamos que el niño americano logrará su total desenvolvimiento físico, moral e intelectual, sin otras diferencias que la virtud y el talento. La verdadera escuela democrática debe sustentar los postulados de gratuita, laica y obligatoria. Estos principios de José Pedro Varela rigen en mi patria y constituyen la base esencial de la educación pública". En el grabado aparece la distinguida maestra uruguaya señora Renée Escanellas de Franco, junto a su hija, que también es profesora, la señorita Sonia Franco Escanellas, de 24 años de edad, formulando declaraciones a un reportero de LA NACION.

MAESTRA Y DIRIGENTE.— La señora Renée Escanellas de Franco tiene 50 años de edad, de los cuales tiene 27 como maestra. Viene a Chile por segunda vez; la primera fue en 1952, presidiendo la delegación de su patria que participó en una reunión de profesores.

En el Sexto Congreso de Educación, celebrado en Montevideo el año pasado, con la participación de 27 organizaciones gremiales del profesorado de América Latina, se constituyó la Confederación que ella preside. Su mandato terminará en 1960, en el Séptimo Congreso, que deberá realizarse en Lima. "A nuestra organización —dice— pertenecen casi todos los organismos de maestros de América Latina. En estos momentos se está gestionando el ingreso de la Federación de Venezuela."

LA EDUCACION EN URUGUAY.— La señora Escanellas dio a conocer los principales aspectos de la educación de su patria. Dijo que la enseñanza primaria está al mismo nivel de la chilena, pero no así la media o secundaria. "Estamos un poquito más bajo que ustedes", precisó. Sin embargo, en la actualidad se hacen estudios para reformar los planes educacionales relativos a las humanidades.

En Uruguay existen cerca de nueve mil maestros primarios y tres mil secundarios. Los títulos de profesores solamente los otorga el Estado, a través de las Escuelas Normales, el Instituto de Profesores "José Artigas" (secundarios) y la Universidad de la República.

Destacó que el analfabetismo no es problema en Uruguay, porque sólo existe un bajo porcentaje. "Estamos luchando para que esto se termine mediante creación de nuevas escuelas rurales. Este año se han creado 1.500 nuevas plazas de profesores, que se distribuirán en las ciudades más necesitadas."

LA ESCUELA LAICA.— La señora Escanellas destacó que en Uruguay no se hacen clases de religión en los planteles educacionales fiscales. Dijo: "La escuela uruguaya es laica, gratuita y obligatoria. Esta trilogía constituye la base fundamental de una democracia auténtica, y es necesario luchar por estos postulados para que se mantengan en toda América."

El reformador de la educación uruguaya fue José Pedro Varela, que vivió sólo 34 años, y los dedicó por completo a trabajar por la enseñanza laica, que rige desde 1877. "Varela —dice— luchó por la exterminación del servilismo y el dogmatismo..."

TRATAN DE QUE NO FRACASE VENTA DE VINO A ARGENTINA

Para examinar la situación producida por el término del plazo fijado por el Banco Central de Argentina para los permisos de importación de vinos desde Chile, se efectuó ayer una reunión en el Banco del Estado, entre el presidente de esa institución, señor Emilio González; el Embajador de Argentina, señor Alejandro Lastra; el Ministro de Agricultura, don Abel Valdés Acuña, y representantes de la Asociación de Exportadores de Vinos.

La Asociación de Exportadores exhibió documentos que prueban los trámites administrativos puestos por las autoridades argentinas, única causa de que en dos meses y medio no se pudieran concretar las negociaciones de venta de 20.000.000 de litros de vino, a pesar del interés demostrado por los compradores de ese país.

El Embajador Lastra solicitó a la Asociación de Exportadores un memorándum para presentarlo al Gobierno de su país.

N.o 21

po de Bomberos y Cruz Roja, de la localidad, como asimismo personal de Carabineros que se trasladaron rápidamente.

Los cadáveres de las tres personas fallecidas fueron trasladados hasta la estación de Chimbarongo, donde quedaron para ser entregados a sus familiares. Los muertos fueron Rolando Ilabaca, de 35 años, domiciliado en Chimbarongo; Malaquías Figueroa Espinoza, de 50 años, y una persona que aún no ha sido identificada.

N.o 22

ofrendas florales por una comisión del Regimiento Simbólico "Santiago Buenas", en los monumentos a los generales del Arma de Caballería, Manuel Bulnes, Manuel Baquedano, Bernardo O'Higgins, Ramón Freire y José Miguel Carrera, en ese mismo orden.

En Maipú, a las 10 horas, al pie del monumento al coronel Santiago Bueras, se desarrollará una ceremonia presidida por el Comandante en Jefe de la División de Caballería, coronel A. Carrasco Cárcamo. A los acordes del Himno Nacional se izarán las banderas de la Patria Vieja y el actual pabellón nacional.

El general (R) Bartolomé Blanche Espejo, Comandante del Regimiento Simbólico "Santiago Buenas", pronunciará una alocución patriótica.

Centro de Capacitación Minera será creado por las Naciones Unidas

El representante de la Junta de Asistencia Técnica de las Naciones Unidas en Santiago, doctor Bibiano P. Osorio-Tafall, anunció ayer que se estudia, conjuntamente con la Universidad Técnica del Estado y la Caja de Crédito y Fomento Minero, CACREMI, la creación de un Centro de Capacitación Minera.

A cargo de proyectar este plan, están los expertos de la NU, señores Mariano Tomeo Lacrué y W. B. Warnke.

N.o 24

respectivas especialidades en universidades y laboratorios extranjeros.

En esta forma, se espera que la renovación de nuestra educación minera pueda llevarse a cabo con todo éxito, a través de la Universidad Técnica del Estado, con el apoyo de la CACREMI y la asesoría de la Junta de Asistencia Técnica de las Naciones Unidas.

PROYECTAN EL PLAN. — Están encargados de proyectar el plan, los expertos de las Naciones Unidas señores Mariano Tomeo Lacrué, español; y W. B. Warnke, norteamericano.

El profesor Tomeo llegó el año pasado destinado a la Universidad Técnica del Estado para mejorar la enseñanza de Física y Química Industrial. La UNESCO le designó en atención a sus títulos de catedrático de Química Técnica, de doctor en Ciencias Químicas, de la Universidad de Zaragoza y de diplomado en el Politécnico de Zurich.

En la actualidad está proyectando la reorganización de la enseñanza técnica chilena en las ramas de Física y Química Industrial. Este trabajo comprende la modificación de los laboratorios existentes, la coordinación de programas; la extensión de trabajos prácticos y la orientación de la investigación.

Todo este conjunto de trabajos tiende a procurar la orientación técnica y profesional en un orden de realidades, y en aquellos aspectos con consecuencias económicas que más puedan interesar a Chile.

El profesor W. B. Warnke, es funcionario del Departamento de Minas de Estados Unidos y experto de la Administración de Asistencia Técnica de la NU en la actualidad. Conjuntamente con la Caja de Crédito y Fomento Minero y la Universidad Técnica, ha estado preocupado en efectuar investigaciones con metales de baja ley, así como de otros minerales radioactivos, tales como el titanio y el uranio.

LABOR REALIZADA. — El trabajo de Seminario con profesores y cursos avanzados de diversas escuelas ha dado oportunidad a los profesores Tomeo y Warnke para buscar un nuevo camino a fin de que los colegios relacionados con estudios sobre minería, estén más vinculados a las necesidades regionales mineras e industriales.

Por su parte, la UNESCO está proporcionando equipos científicos para mejorar los laboratorios existentes; ha facilitado colecciones de libros y revistas especializadas de que carecían las bibliotecas técnicas, y ha proporcionado becas para ampliar estudios en el extranjero a profesores de la Universidad Técnica.

Asimismo, se espera que en el segundo ciclo de educación secundaria, los liceos orienten en el futuro los estudios dándole una mayor importancia a los ramos industriales.

De los trabajos que realizan en la actualidad los profesores Warnke y Tomeo, se espera obtener una nutrida y valiosa información que será utilizada, posteriormente, por los profesores de las distintas escuelas de minas del país, para una ampliación y aplicación práctica de los conocimientos.

POR CONFIAR EN SU MARIDO, DAMA SE ENCUENTRA EN LA CORRECCIONAL

Al ser desechado por la Corte de Apelaciones el recurso de amparo deducido por Eva Schneider Schneider, contra la Juez de San Miguel, señorita Berta Muñoz Sotil, su abogado, señora Eliana Ayala Orellana recurrió ayer en queja a la Corte Suprema.

Eva Schneider no ha cometido aparentemente ningún delito, pero, de acuerdo con la legislación judicial, es culpable del delito de estafa. Mantuvo durante varios años cuenta corriente en el Banco Sud Americano y por circunstancias conyugales, confirió poder a su marido, José Torriani, para que la representara en su movimiento bancario. Este giró un cheque sin fondos por la suma de doscientos mil pesos, respaldando el documento con su firma, pero por ser Eva Schneider la dueña de la cuenta, el afectado, don Moisés Eiberman Golzman, se querelló contra ella y obtuvo autos de prisión.

Ahora, sin tener siquiera conocimiento ella de la existencia del cheque aludido, se encuentra en la Casa Correccional por orden de la Juez de San Miguel, y su primera esperanza, que radicaba en el recurso de amparo a la Corte de Apelaciones, fué desechada.

La Corte Suprema, ayer mismo pidió informe sobre el caso a la Juez, señorita Berta Muñoz y es probable que el lunes o martes, se emita fallo.

LA CAJA DE EE.PP. CAUCIONARA SALDOS DE LOS PRESTAMOS

Ochenta y tres viviendas de la Población "Las Tanias", construída por la Sociedad Empart N.o 1, distribuirá la Caja de Previsión de Empleados Particulares, en conformidad a un acuerdo adoptado en su última sesión de Consejo.

También asignó en venta 73 viviendas de la Población Pirineos a imponentes que han ocupado los primeros lugares en las respectivas listas de selección; 14 viviendas en la Población "Tomé" de la ciudad del mismo nombre, y 3 casas en la Población "La Frontera", de Temuco.

GARANTIA PARA CAUCIONAR PAGO DE SALDOS DE PRESTAMOS DE AUXILIO.— Por otra parte el Consejo acordó que los imponentes que jubilen o sus beneficiarios, podrán caucionar el pago de los saldos de reducción de Préstamos de Auxilio, mediante la constitución de cualquiera garantía, la que deberá ser previamente calificada por el Departamento de Fiscalía de la Caja, con excepción de la fianza que debe constituirse en conformidad al artículo 94 del Reglamento de Préstamos Hipotecarios, Transferencias de Propiedades y Préstamos de Auxilio.

N.o 25

ditación, en el misterio central de la muerte de Cristo, sacerdotes y acólitos se dirigieron a los asientos laterales del Coro para escuchar el canto de las Lecciones, dos trozos del Antiguo Testamento, que hablan del amor de Jehová por su pueblo escogido.

Siguió enseguida el Canto de la Pasión, según San Juan, a cargo de tres diáconos vistiendo albas y estolas negras.

Luego, el canto de las Oraciones, por la Iglesia, los hombres y la redención de la humanidad. Enseguida, la adoración de la Santa Cruz, precedida del "Ecce lignum crucis", que por tres veces entona el celebrante.

Finalmente, después de la Adoración, la Comunión.

EL CARDENAL CARO.— Su Eminencia el Cardenal Arzobispo de Santiago, Monseñor José María Caro, el mayor de los miembros del Sacro Colegio Cardenalicio, asistió al oficio de Viernes Santo en la Basílica de la Merced, y comulgó con una sencillez impresionante, hincándose, como cualquier clérigo, a los pies del altar mayor. Recibió la Sagrada Forma del Provincial de la Orden Mercedaria, el M. R. P. Pedro Herrada.

LOS ACTOS DE HOY.— Las ceremonias litúrgicas de hoy, Víspera de Pascua, se inician en las iglesias al caer la noche y se prolongan hasta las 24 horas.

Comienzan con la bendición del fuego, símbolo de la Resurrección.

Continúa con la bendición del Cirio Pascual, expresión mística del Cristo Resucitado y de la luz que éste trajo al mundo.

Sigue con la Procesión y Canto del Pregón Pascual, en el que se hace un largo exordio sobre Cristo, Luz del Mundo. Se prolonga luego con el Canto de las Lecturas Proféticas y el rezo de las Letanías. Continúa con la bendición de la pila bautismal, de cuyas profundidades nacerán los redimidos a la Gracia. Se renuevan luego los votos del bautismo y terminan, finalmente, con la Salmodia Misa de la Vigilia.

RITOS EN LAS IGLESIAS.— Los siguientes son los ritos de hoy en las iglesias de Santiago:

CATEDRAL.— A las 22.30 horas, bendición del fuego del agua bautismal, misa solemne de la Vigilia Pascual. Oficiará el Ilmo. Monseñor Luis Enrique Baeza.

LA MERCED.— 22.30 horas. Vigilia Pascual. Bendición del fuego, Cirio Pascual y fuente bautismal. Misa de Vigilia.

SALVADOR.— 20 horas, solemne Vigilia Pascual.

SAN SATURNINO.— A las 9.30 horas, meditación; a las 10.45, plática; a las 15.30, meditación, y a las 17.30, plática. Predicaciones hechas por el párroco en la Iglesia Parroquial para todos los fieles. A las 23 horas comienzan los oficios Bendición del Fuego, Canto de las Profecías, Bendición de la Pila Bautismal, primera parte de las letanías de Todos los Santos, Renovación de los votos del bautismo; segunda parte de las letanías y misa de Resurrección o de gloria, después de la medianoche, la cual vale para cumplir el precepto dominical.

Se inició Primer Congreso de Locutores Publicistas

Esta tarde habrá sesión plenaria.— Mario Gana Edwards preside torneo

En la tarde de ayer, en la Casa del Estudiante Americano, Catedral 1432, se iniciaron los trabajos del Primer Congreso Nacional de Locutores Publicistas de Chile. Asistieron delegados de cuatro provincias y representantes de todas las emisoras de la capital.

MESA DEL CONGRESO.— Iniciados los trabajos se procedió a nombrar la mesa que ha de dirigir los trabajos durante los días que dure la mencionada Convención, que ha logrado despertar enorme interés a lo largo y ancho del país. Presidente de este certamen fue designado Mario Gana Edwards; vicepresidente, Daniel Moreno; secretario, Gilberto Guerrido; secretario general, el representante de Valparaíso, Nicolás Egnem Mucarquer; tesorero, Ana María Aragón; directores, Abel Velásquez, Janett Presser y un representante por cada emisora.

SESIONES PLENARIAS Y COMISIONES.— Antes de procederse a nombrar las comisiones respectivas de este Congreso, se rindió un homenaje al secretario fallecido recientemente, Luis Alberto Díaz. Hubo un minuto de silencio.

Se nombraron tres comisiones de trabajos, que realizarán de inmediato su labor, para dar cuenta de su trabajo en la sesión plenaria de hoy sábado, a las 19 horas, en el mismo local. Las comisiones trabajarán durante todo el día. Mañana continuarán las reuniones de comisiones y se nombrarán nuevas, para efectuar sesión plenaria, a las 18 horas.

CLAUSURA Y COMIDA.— El próximo, a las 20 horas, se realizará la sesión de clausura del Congreso, en el mismo local, con asistencia de políticos, funcionarios y parlamentarios nacionales. Esta última reunión se estima que será brillantísima. A las 22 horas, una gran comida en un local típico de la capital.

CHOFERES DE TAXIS REALIZAN UN CONGRESO

Durante los días 18 al 20 de mayo próximo, la Federación Nacional de Choferes de Taxis realizará un Congreso Nacional, para estudiar y resolver diversos asuntos gremiales.

La directiva de la Federación, ha invitado a representantes de prensa y radio a un almuerzo, que se efectuará el 12 de abril en curso, en la chacra Concepción, en Colina, para informarles de los preparativos de este Congreso.

CONGRESO CONSULTIVO EFECTUARA LA CEPCH

Un congreso consultivo nacional para considerar diversos problemas gremiales, efectuará la Confederación de Empleados Particulares de Chile (CEPCH), entre los días 5 y 6 del mes en curso.

A este torneo, que se realizará en Santiago, asistirán delegados de sindicatos, federaciones y comités de todo el país. La comisión organizadora del acto se encuentra atendiendo cualquier consulta relacionada con esta materia, en su local de Catedral 1355.

SIN VALIDEZ CENSURA A UN DIRIGENTE DE FEDERACION HOTELERA

La Inspección Provincial del Trabajo invalidó, por antireglamentaria, una censura efectuada a la Federación Nacional de Sindicatos Hoteleros, en la que se aprobó un voto de censura contra el presidente de ese organismo, señor Carlos Max Peirano.

La reunión se realizó con representantes de 3 de los 48 sindicatos que forman la Federación, y en ella fue aprobado el voto invalidado por la Inspección Provincial del Trabajo.

El dictamen, que lleva el N.o 2.002, dice que los artículos 41 y 61 y reglamento 1.030, artículos 27, 29 y 31, establecen, que la censura de un dirigente sólo tiene validez cuando se ha citado previamente a la asamblea, con asistencia de la mayoría de los delegados y la presencia de un Inspector del Trabajo.

Conocido el dictamen, se reunió ayer el directorio de la Federación de Sindicatos Hoteleros, y junto con declarar ilegal el acuerdo adoptado, pidió la reincorporación del presidente exonerado.

SOLUCIONADOS SEIS CONFLICTOS OBREROS

El Ministerio del Trabajo informó que han sido solucionados los siguientes conflictos obreros:

TARAPACA.— Se suscribió acta de avenimiento en el conflicto que mantenían obreros del Sindicato de Artes Gráficas de las Firmas Glasinovic, Vallejos, Chalmas Sieva e Imprentes Chile y Portenir. El laudo consigna reajustes en los jornales vigentes y otras regalías de tipo social.

VALPARAISO.— Mediante el 20 por ciento de alza en las remuneraciones vigentes se puso término a la discusión del pliego de peticiones planteado por trabajadores de la firma Atalah Sindo de Villa Alemana.

SANTIAGO.— Quedó totalmente solucionado el conflicto que mantenían obreros de Fundición Sumine de esta ciudad. La estructuración de las nuevas compensaciones económicas es en base a un 20 por ciento.

Por su parte trabajadores de Arancibia y Jara Ltda. suscribieron convenio con la gerencia, que consigna alzas de un 20 por ciento en los actuales salarios y otras regalías sociales.

O'HIGGINS.— 115 obreros de la Fábrica de Conducto Otis, de Rancagua, finiquitaron sus diferencias económico-sociales, logrando ventajas en sus jornales.

LINARES.— Obreros de Barrios Maderas Neville Hoult solucionaron sus dificultades económicas, mediante convenio suscrito con la firma. Percibirán aumentos en sus actuales salarios.

Sin alteración se mantiene la huelga en Chuquicamata

ANTOFAGASTA (Iriarte, Corresponsal).— En la asamblea realizada anoche por los sindicatos en huelga en el mineral de cobre de Chuquicamata, fue rechazada la proposición del Ministro del Trabajo que consistía en la aceptación del aumento de 20 por ciento, acordada por el Congreso para los trabajadores de los sectores público y particular, más el 5 por ciento a contar desde el 1.o de abril y otros aumentos a distintos puntos del pliego de peticiones de los trabajadores del cobre, causante del conflicto.

En la reunión, los dirigentes del sindicato único de obreros y empleados, Eduardo Delfín y Carlos Correa, dieron cuenta detallada de las gestiones en que intervinieron durante las dicusiones del pliego ante la Junta Especial de Conciliación, primero, y ante el propio Ministro del Trabajo, después.

La cuenta fue aprobada por unanimidad. Se informó en la reunión, que en la próxima semana llegará a Chuquicamata una delegación de dirigentes sindicales de Potrerillos y de El Teniente, encabezada por el presidente de la Confederación de Trabajadores del Cobre, Héctor Olivares.

En Chuquicamata los servicios de utilidad pública trabajan normalmente con personal de emergencia.

LUFTHANSA INVITO NUMEROSAS PERSONALIDADES A ALEMANIA

El viaje inaugural de la línea Santiago-Hamburgo se efectuará el viernes 11

La siguiente es la lista de los invitados al vuelo inaugural de Lufthansa —Santiago, Hamburgo, Santiago— que se efectuará el 11 de abril:

Señor Jorge Ardiles G., General-Director de Carabineros de Chile; Embajador señor Hernán Cuevas Y, Director Político en el Ministerio de Relaciones Exteriores; senador señor Hernán Videla, presidente de la Sociedad Nacional de Minería; señor Eduardo Iense F., General de Brigada Aérea; señor César Burotto U., General-Director de Reclutamiento; señor Mario Saldés F., Superintendente de Aduanas; señor Julio Cubillo V., Jefe de la Oficina Asesora y Relacionadora de la Dirección General de Correos y Telégrafos de Chile; señor Mario Fontecilla, ex Ministro de Tierras; señor Arturo Aguirre R., Revisor General del Banco Central; Guillermo Guerrero, Administrador de la Aduana del Aeropuerto de Los Cerrillos; Hans Kratzer, presidente de la Cámara Chilena-Alemana de Comercio; Danilo Rosenberg, vicepresidente de la Comisión del Cobre; señor Rodolfo Wilche, presidente de la Liga Chilena - Alemana.

Viajan, también, los siguientes periodistas:

Manuel Zamorano, Director del Diario LA NACION; Hernán Carmona V., Jefe de Redacción de "El Mercurio" de Valparaíso; Luis Collata, Gerente General de la Sociedad Periodística del Sur; Luis Hirlart, de "El Diario Ilustrado"; Osvaldo Salinas y Miguel Artechi, de "El Mercurio" de Santiago, y Herbert Zecher, de "El Condor".

Finalizan la lista los siguientes Agentes de Viajes:

León Cherniavsky, de la Agencia Rosentur; Rodrigo García L., de la Agencia Autitur; R. B. Grasty de la Agencia Latour; Carlos Guerra de la Agencia C. O. T.; Ernesto Lechner, de la Agencia Gondrant Brothers; Isidoro Litvak, de la Agencia Litvak; Francisco Pieper, de la Agencia La Universal; Miguel Rebolledo, de la Agencia Exprinter; Edgardo von Schroders, de la Agencia Traz-World Travel Service; Wilson Savala, de la Agencia Transportes Unidos S. A., y Joachim Seeburg, Gerente de la Sección Lufthansa, Ultramar.

Fructífera jira de vicepresidente de Caja de EE. PP.

Después de una corta jira de inspección de las poblaciones EMPART, en la zona sur del país, regresó a Santiago el vicepresidente de la Caja de Empleados Particulares, Enrique Méndez Carrasco. El viaje obedeció al deseo de conocer de cerca el estado de las casas a entregarse y de las que aún están en construcción, y de pisar en el terreno mismo las necesidades habitacionales de cada ciudad visitada. En la comitiva viajaron, además del vicepresidente, el gerente general Fernando Bustos, consejeros y altos jefes de la institución, acompañados del gerente de la EMPART N.o 7, a cargo de las construcciones inspeccionadas, señor Jaime Domínguez, de la firma "Domínguez Duhalde".

Durante la jira fueron entregadas las 78 modernas y amplias habitaciones de la población "Juan Mackenna", en Osorno, en acto que coincidió gratamente con la celebración del Cuarto Centenario de la ciudad. En la misma ciudad y como número especial del festejo, la firma "Domínguez Duhalde" entregó el edificio del Servicio Médico y el moderno y confortable Palacio Consistorial.

La comitiva, encabezada por el vicepresidente de la Caja, señor Enrique Méndez Carrasco, visitó Puerto Montt para comprobar el estado de la hermosa población "Melipulli", de 28 casas, a entregarse en fecha próxima. En Valdivia la comitiva inspeccionó las obras de la población "Tornagaleones", de 132 habitaciones, de las cuales se encuentran ya entregadas a los imponentes de la institución más de 60.

En las conversaciones con dirigentes locales de los Empleados Particulares, el señor Enrique Méndez Carrasco destacó el interés de la Caja por llegar a un sistema de construcción que permita bajar los actuales costos, logrando, por consiguiente, una menor amortización mensual para los imponentes. Luego, anunció, que en próximos días se iniciará la construcción de la Población "Pedro Lagos", de 135 casas, en Chillán, y de la Población "Nueva Imperial", de Temuco, con 106 casas. Con tales construcciones, la Caja sigue cumpliendo sistemáticamente su plan de lograr un total de 6 mil habitaciones terminadas y entregadas en el curso del año, a lo largo de todo el país.

DE INTERES PARA LOS FILATELICOS VIAJE DE LUFTHANSA

Con motivo de la inauguración de la ruta directa entre Hamburgo y Santiago, que se realizará el día 10 del presente mes, la compañía de aeronavegación Lufthansa recibe correspondencia especial para la fecha indicada, que es de interés para los filatélicos de los dos países, a quienes se entregarán sobres especiales.

Mayores datos pueden obtenerse en Ultramar, Agustinas N.o 1070.

ESCUELA DE SEGURIDAD EN EL TRANSITO INICIA SUS LABORES EL LUNES

La Escuela de Seguridad en el Tránsito, será inaugurada el próximo lunes, en un acto que se realizará a las 19 horas, en la Prefectura de Carabineros del Tránsito, Merced N.o 342.

La Dirección de la Escuela, ha recomendado la asistencia de alumnos, a este acto, a fin de instruirlos sobre los cursos que se ofrecerán.

James M. Carr y Cía. S. A. C.

JUNTA ORDINARIA DE ACCIONISTAS

Por acuerdo del Directorio, cítese a Junta Ordinaria de Accionistas para el día 15 del presente mes de abril de 1958, a las 11.30 horas, en las oficinas de la Sociedad, calle Bandera 227, a fin de:

a) Pronunciarse sobre la Memoria y Balance General correspondiente al ejercicio de 1957.
b) Deliberar sobre cualquier asunto a que se refiere el artículo 31 de los Estatutos.
c) Acordar dividendos a pagar.

El Registro de Accionistas permanecerá cerrado desde el día 4 hasta el 17 de abril de 1958, ambas fechas inclusive.

Director-Gerente

Stgo., abril 5 de 1958.

El Cardenal Caro es el primero —después del celebrante y los diáconos que oficiaron en la Merced— en besar la Santa Cruz. Los religiosos llevaron hasta su reclinatorio el Crucifijo para que Su Eminencia pudiera cumplir con la devota práctica de besar los pies al Cristo Crucificado. Nótese que el Cardenal está sin solideo. Es que, en señal de respeto y humildad ante Dios, se quitó ese distintivo de su dignidad eclesiástica antes de cumplir con ese rito de Viernes Santo.

AUTO AS SERVICE

IMPORTADORA AUTO SERVICE LTDA.

Avisa a su distinguida clientela el traslado de sus oficinas y local de ventas, a su nueva dirección Avda. Bernardo O'Higgins 2427, Fono 93868. (Edificio Metropolitan) donde atenderá desde el 7 de Abril.

IMPORTADORA AUTO SERVICE LTDA.
AVDA. B. O'HIGGINS 2427 EDIFICIO METROPOLITAN
NUEVO TELEFONO Nº 93868

Chymes

FUTURA CASA DE LOS PROFESORES.— En el grabado aparece una perspectiva del futuro edificio de la Sociedad Nacional de Profesores Secundarios, que se construirá en Moneda, detrás del Ministerio de Hacienda. Tendrá doce pisos y dos subterráneos. Esta obra será construida por la Sociedad Inmobiliaria "Manuel Guzmán Maturana", y su costo será de 550 millones de pesos. Se financiará con la venta de oficinas y locales comerciales.

COLOCACION DE LA PRIMERA PIEDRA DE LA

Casa de los Maestros Secundarios

La ceremonia se efectuará hoy a las 12,30 horas

Con asistencia de jefes educacionales, dirigentes gremiales, representantes de la Sociedad Inmobiliaria "Manuel Guzmán Maturana", y delegados que asisten a la Convención Nacional de Profesores, se efectuará hoy, a las 12.30 horas, la ceremonia de la colocación de la primera piedra del edificio de la Sociedad Nacional de Profesores. Este acto forma parte del programa de dicho torneo.

Esta obra se levantará en Moneda detrás del Ministerio de Hacienda, casi frente al actual local que tiene 32 años de existencia en poder de la Sociedad Nacional de Profesores.

El terreno donde se construirá el moderno y cómodo edificio ha sido permutado por el que ocupa el viejo local. Esta gestión fue aceptada por el Fisco, mediante una ley promulgada en enero de 1957. Los respectivos planos fueron aprobados por la Municipalidad de Santiago y se dio también la línea de edificación de acuerdo a los reglamentos vigentes.

COSTO DE LA OBRA.— Este edificio que vendrá a llenar una sentida aspiración de los maestros secundarios, tendrá un costo de 550 millones de pesos, y se financiará con la venta y oficinas y departamentos.

Los trabajos de esta construcción se iniciarán dentro de dos meses y la obra total estará lista en dos años y medio.

LA INMOBILIARIA.— La Sociedad Inmobiliaria "Manuel Guzmán Maturana", está formada por 720 accionistas que representan 75 millones de pesos, que es el capital social de la institución.

El directorio está integrado por las siguientes personas:

Presidente: señor Humberto Elgueta Guerin; vicepresidente: señor Jorge Guzmán Dinator; Gerente: señor Carlos Yáñez Bravo; Consejeros: los señores Eliodoro Cereceda, Raúl Mella, Elisabeth Theiss, Kurt Buchholz, Guillermo Bornemann y Aurelio Vásquez.

EL EDIFICIO. — El nuevo edificio de la Sociedad Nacional de Profesores, tendrá 12 pisos. Su distribución es la siguiente: dos subterráneos, con teatro de 300 butacas y bodega; primer piso, locales comerciales; segundo piso, para la Sociedad Nacional de Profesores, donde tendrá sus oficinas y demás servicios; tercero, cuarto y quinto pisos, oficinas (que se venderán); sexto al décimoprimer pisos, departamentos (vendidos); y décimosegundo piso, casino y terraza.

La dirección de la construcción de esta obra estará a cargo del arquitecto señor Jorge Vidal Vargas.

PENULTIMA SESION PLENARIA DE CONVENCION DE MAESTROS

El torneo finalizará mañana con un almuerzo de clausura

En el local del Liceo de Niñas N.o 1, continuaron desarrollándose ayer las actividades de la Tercera Convención Nacional de Profesores, organizada por la Sociedad Nacional de Maestros Secundarios.

En la mañana, de 9 a 12 horas, sesionaron las diversas comisiones de trabajo. En la tarde, de 16 a 18 horas, se efectuó la cuarta sesión plenaria para conocer el informe de la segunda comisión y, finalmente, de 18.30 a 20.30 horas, se realizó la quinta sesión plenaria, para conocer el informe de la cuarta comisión.

ENTUSIASMO DE LOS CONVENCIONALES.— La presidente de este torneo, señorita Aura Guzmán Hernández, profesora de Filosofía y Orientadora del Liceo de Niñas N.o 1, informó a LA NACION:

"Lo que ha caracterizado a la Convención es el fervor de los delegados, que libres de todo sectarismo han analizado y discutido los numerosos puntos del temario, desde el punto de vista de superación".

PROGRAMA DE HOY.— De 9 a 12 horas, se efectuará hoy la sexta sesión plenaria, para conocer el informe de la quinta comisión. A las 21.30 horas, se efectuará la ceremonia de la colocación de la primera piedra del edificio de la Sociedad Nacional de Profesores.

De 16 a 18 horas, se realizará la séptima sesión plenaria, en la que se darán a conocer los informes de las tercera y sexta comisiones. Por último, de 18.30 a 20.30 horas, se efectuará la octava sesión plenaria, para conocer los informes de las séptima y octava comisiones.

CIRCULO A. LINCOLN CITA PARA EL LUNES

El Comando de Propaganda cita para el lunes 7, a las 20 horas, en punto, en el local de costumbre, de Moneda 1467, a todos los asociados y postulantes del Círculo Abraham Lincoln, a la asamblea general del primer lunes de cada mes.

En esta oportunidad participarán invitados especialmente técnicos del trabajo de la ICA, y se hará un recuerdo del asesinato de Abraham Lincoln, ocurrido el 14 de abril de 1865.

Llegó experto para conocer la labor del Punto Cuarto

Se encuentra de paso en Santiago, el señor Lester S. Dane, jefe de la Sección de Programas para la América Latina, de la Oficina de Industria y Recursos naturales de la Administración de Cooperación Internacional (ICA), de los Estados Unidos.

El señor Dane se ha impuesto, particularmente, de programas cooperativos de industria, durante su permanencia en Santiago. Continuará viaje a Buenos Aires, con igual objeto y a diversos países del Atlántico.

Cursos especiales para médicos en la Esc. de Graduados

La Escuela de Graduados de la Facultad de Medicina de la Universidad de Chile, ha fijado el programa de los cursos de perfeccionamiento que se desarrollarán durante el presente año. A continuación damos el detalle de los cursos que se realizarán en Santiago:

I) Curso de actualidades médico-quirúrgicas, a cargo de las cátedras de los profesores doctores Rodolfo Armas Cruz e Italo Alessandrini, en el auditorio central del Hospital San Juan de Dios, entre mayo y agosto.

II) Curso intensivo médico-quirúrgico de cardiología para médicos generales, que consta de dos ciclos: cardiología médica (15 días), bajo la dirección del profesor Francisco Rojas Villegas, en el Hospital San Francisco de Borja, y cirugía cardiovascular (15 días), a cargo del profesor Juan Allamand, en el Hospital J. J. Aguirre. Estas enseñanzas se realizarán entre mayo y junio.

III) Curso médico-quirúrgico de gastroenterología para médicos generales, que consta de dos ciclos: parte médica (15 días), a cargo del profesor Alberto Donoso Infante, en el Hospital J. J. Aguirre, y parte quirúrgica (15 días), bajo la dirección del profesor Ruperto Vargas Molinare, en el Hospital J. J. Aguirre. Este curso se desarrollará en octubre.

IV) Curso de afecciones broncopulmonares (tuberculosas y no tuberculosas), combinado en sus aspectos médicos y quirúrgicos, bajo la dirección del profesor Héctor Orrego Puelma, en la parte médica, y del profesor Armando Alonso Vial, en la parte quirúrgica. Tendrá una duración de 15 días, en el mes de agosto, en el Hospital del Tórax.

V) Curso de especialidades para médicos generales. 1) Enfermedades infecciosas, de un mes de duración, entre agosto y septiembre, a cargo del profesor doctor Roque Kraljevic, en el Hospital Barros Luco.

2) Traumatología, de un mes de duración, en el mes de julio, a cargo del profesor Teodoro Gebauer, en el Instituto Traumatológico.

RECURSO DE QUEJA DE N. FAUNDEZ VERA LA CORTE SUPREMA

Fue recibido en la Corte Suprema el informe emitido por el ministro de la Corte de Apelaciones de Iquique, don Estanislao Zúñiga Collao, acerca de las razones que tuvo para recluir en prisión al comerciante Norberto Faúndez, implicado en el contrabando descubierto en Quillagua en septiembre del año 1956, por un monto cercano a los trescientos millones de pesos.

Los antecedentes fueron entregados al relator don Rubén Galecio, quien los estudiará para exponerlos, posteriormente, en la vista de la causa, cuando sea conocido el recurso de queja que el recurrente ha interpuesto por su encargatoria de reo.

Según se informó, dicho recurso será visto en la semana próxima, dándose lugar a las peticiones de los abogados de ambas partes litigantes, para alegar por sus respectivos patrocinados.

REGLAMENTO DE EXPORTACIONES ESTA REDACTADO

Durante varias horas trabajó ayer la comisión especial integrada por los Subsecretarios de Hacienda, Agricultura, Economía, Minería y Relaciones Exteriores, en la revisión del texto definitivo del Reglamento de los artículos 93 y 94 de la ley N.o 12.861, que liberan de impuestos y derechos aduaneros a las exportaciones de productos agropecuarios, industriales y mineros.

La Comisión ha estado asesorada por funcionarios técnicos de la Superintendencia de Aduanas, de Impuestos Internos, de la CORFO y otros organismos estatales que dicen relación con las exportaciones. A pesar de haber trabajado intensamente ayer, quedaron algunos de sus artículos pendientes para ser estudiados el próximo lunes, fecha en que vence el plazo fijado a la Comisión para la evacuación del mencionado reglamento.

Nuevo record batió la LAN

Un nuevo record de vuelo acaba de establecer un bimotor Douglas DC 3 Super de Luxe de la Línea Aérea Nacional de Chile, al rebajar en 44 minutos el tiempo de vuelo entre Copiapó y Santiago.

Este trayecto que, habitualmente se cumple en 2 horas y 45 minutos, fue hecho ayer por el DC 3 N.o 206, en vuelo N.o 301, en dos horas un minuto.

La tripulación de este Douglas DC-3 Super de Luxe, estaba integrada por el piloto comandante de aeronave, bimillonario del aire, don Guillermo Esquivel; el piloto, don Eduardo Machuca, y la auxiliar de vuelo, señorita Sylvia Martínez.

Gerbasi, alma de la poesía venezolana, está en Santiago

Estaba en la cárcel cuando cayó Pérez Jiménez

Es Adicto Cultural de la Embajada de su país en Chile

(Por Saverio Sprovera)

Mezcla de poeta y revolucionario, periodista y perseguido; publicista, a veces; comerciante, otras, con el trópico metido en sus venas por las que corre sangre italiana, Vicente Gerbasi vive intensamente en sus poemas, ya traducidos al francés. Alto moreno, canoso y buen charlador, a los 45 años es padre de una poesía latinoamericana vigorosa, como cuando dice:

...Y sé que hay espadas en el (vino,
espadas en la sangre,
espadas en las cárceles,
espadas que cortan ojos en la (sombra

Gerbasi acaba de llegar a Santiago como Adicto Cultural de la Embajada venezolana, y su casa, en la calle Darío Urzúa, ya es punto de reunión de intelectuales.

LA CAIDA DEL TIRANO GOMEZ.— Después de la caída del tirano Gómez, en Venezuela, el país respiró aire de libertad. Los intelectuales formaron el movimiento "Viernes", que durante diez años dio forma al pensamiento y albergó a hombres como Pascual Venegas Filaro, Pablo Rojas Guardia, Luis Fernando Alvarez, José Ramón Heredia, y muchos otros de la misma estatura. A ese grupo se incorporó, en 1936, Vicente Gerbasi.

—Nos reuníamos a conversar —dice— en el bar de un español que estaba en la esquina de La Bolsa. Después trasladamos nuestra "peña" a la cervecería de un venezolano, gran amigo de los intelectuales, que le cambió el nombre a su negocio que, hasta hoy, se sigue llamando "La Peña". Allí solía ir Humberto Díaz Casanueva, que fue a mi país integrando una misión pedagógica que llevó de Chile, Mariano Picón Salas.

"Viernes", que se disolvió en 1941, incorporó al movimiento artístico venezolano las corrientes poéticas modernas, como el surrealismo, que hasta entonces era prácticamente desconocido.

—Allí —dice Gerbasi— conocimos a los poetas chilenos como Neruda, la Mistral, Juvencio Valle, Rosamel del Valle y Julio Barreneche, Huidobro.

SU OBRA POETICA. — Lo primero que publicó fue "Vigilia del Náufrago", y luego dio a luz "El Bosque Doliente", "Lágrimas", que mereció el "Premio Municipal de Caracas"; "Mi Padre era Inmigrante", traducido al francés por Robert Ganso, "Tirano de Sombra y Fuego" y "Los Espacios Cálidos".

"Tirano de Sombra y Fuego" es la leyenda del tirano Lope de Aguirre, quien dejó su nombre escrito en sangre con sus mil tropellías. Hoy es, en Venezuela, un héroe legendario, que los campesinos ven cabalgar en la claridad de la noche americana. Gerbasi, al evocarlo, dice:

Caballos.
Caballos de la noche van co- (rriendo
por las yerbas delgadas de los (astros,
de horizonte a horizonte, donde (el hombre
guarda la soledad en las guita- (rras.

Y "En los Espacios Cálidos", en un poema dedicado a Carlos Martín, "Agua que se precipita", canta:

Reconozco tus muertos en la (niebla,
ronco abismo, agua abajo, roca (abajo,
rumor abajo hacia la sombra (dura,
con memoria de espumas y ra- (majes,
con gesto y rostro y hombro y (cabellera,
que bate un aire obscuro de ar- (ro iris
en un ámbito antiguo de lamen- (tos.

EL REVOLUCIONARIO. — Cuando cayó Pérez Jiménez, Gerbasi estaba en la cárcel.

—Nos encarcelaron —dice— por un manifiesto que firmamos los intelectuales. Desde nuestras celdas seguimos al pueblo de mi patria que, con palos y botellas, hizo frente a las ametralladoras de Pérez Jiménez. El movimiento clandestino, del que formé parte, amasó una frase que se convirtió en el alma de la revolución: "La libertad no se mendiga; se conquista", y el pueblo venezolano la conquistó.

Gerbasi no pertenece a ningún partido político.

—No me he afiliado a ninguno —declara—, pero me gusta la democracia, y por ella peleamos. No se podía vivir, oprimido por Pérez Jiménez, e hicimos cuanto pudimos por derrocarlo, hasta que lo conseguimos.

Vicente Gerbasi, poeta venezolano que lleva el trópico en sus venas, por las que corre sangre italiana, está en Santiago como Adicto Cultural de la Embajada de su país.

AYER SE EFECTUARON FUNERALES DE ESPOSA DEL ALCALDE DE Q. NORMAL

Continúa mejor el jefe comunal, señor Máximo Solsol quien sufrió graves heridas en el accidente.

Fuera de peligro se encuentra el Alcalde de Quinta Normal, señor Máximo Solsol, quien sufrió, el día 3 de abril en curso, un grave accidente, en el cual pereció su esposa, señora Raquel Pérez de Solsol.

El accidente se produjo cuando el señor Solsol y su esposa, en compañía del regidor de Quinta Normal, señor Domingo Aguilera Castillo, se dirigían a La Serena, para pasar allí los días de Semana Santa.

El automóvil que conducía la señora de Solsol, se precipitó a una quebrada de más de veinte metros de profundidad. El accidente ocurrió al tratar de evitar, la señora de Solsol, el choque con un camión que viajaba en sentido contrario.

Los funerales de la señora Raquel Pérez de Solsol, se efectuaron ayer en la tarde en el Cementerio General. Asistieron a él delegaciones del Rotary Club, Bomberos, Club de Leones, Cruz Roja, Defensa Civil, Juntas de Vecinos de diversas localidades e instituciones sociales, deportivas y otros.

A nombre del Municipio, despidió los restos el secretario de la Corporación, señor Efrén Araya.

SU MESA DIRECTIVA ELIGIO LA SOCIEDAD DE FOMENTO FABRIL

La nueva mesa directiva elegió la Sociedad de Fomento Fabril en reunión de su consejo directivo. Esta quedó integrada por don Domingo Arteaga Infante, como presidente; don Eugenio Heiremans, primer vicepresidente; don Ernesto Ayala, segundo vicepresidente, en reemplazo de don Rodolfo Opazo, y don Juan Salfi como tesorero.

En esta oportunidad, el señor Arteaga pronunció un discurso dando cuenta de la marcha de la institución en el último año, e hizo un análisis de la situación económica actual y de los problemas con que se enfrenta la industria.

LOS RADIODIFUSORES AGRADECEN EDITORIAL

El Director General de la Asociación Interamericana de Radiodifusión, don Julio Menadier, envió al Director de LA NACION, la siguiente nota:

"Estimado señor Director:

Quiero expresarle, por medio de la presente, los agradecimientos de nuestra institución por el editorial sobre la Asamblea de nuestra Asociación Interamericana de Radiodifusión, efectuada hace poco en Punta del Este, publicado en LA NACION el día 28 del presente.

El conocimiento del público acerca de las actividades de instituciones como la nuestra, cuya finalidad esencial es la defensa de la libertad de información y de expresión, es extraordinariamente beneficioso, razón por la cual agradecemos la publicación a que me refiero como una valiosa cooperación.

Consideramos que, en este sentido, la prensa y la radio deben estrechar relaciones de manera cada vez más efectiva.

Saluda muy atentamente a Ud. y le ruega considerarlo a sus muy gratas órdenes.

(Fdo.): JULIO MENADIER CARRAS-

CAJA DE PREVISION DE LA DEFENSA NACIONAL

A los deudores hipotecarios que hayan reclamado del reavalúo de sus propiedades

Se ruega a los deudores hipotecarios de la Institución que reclamaron del reavalúo de sus propiedades, que se sirvan informar de este hecho a la Sección Contribuciones, 2.o piso, Bulnes N.o 102, antes del 15 de abril en curso, para evitar que la Caja pague por cuenta de ellos la contribución de bienes raíces del primer semestre del presente año.

No se aceptará reclamo alguno de quienes no proporcionen la información pedida dentro del plazo señalado o no den a conocer oportunamente, a la misma Sección, las resoluciones definitivas recaídas en sus reclamaciones.

SANTIAGO, abril de 1958.

LA GERENCIA

INAUGURACION
LIBRERIA NACIONAL
OSVALDO MATZNER WINTER
ESPECIALIDAD EN ARTICULOS DE DIBUJO TECNICO Y ARTISTICO.-
ESTADO 120
Fono 381620

AÑO XLII N o 14.731
Empresa Periodística "LA NACION" fundada el 14 de enero de 1917.— AGUSTINAS 1269.— TELEFONO 82223.— CASILLA 81-D
Santiago de Chile, sábado 5 de abril de 1958

Cinco de abril

LA batalla de Maipú, notable victoria de las armas patriotas sobre el ejército realista de Osorio y Ordóñez, consolidó la independencia nacional y sirvió para poner de manifiesto, una vez más, los altos sentimientos de amistad y cooperación de chilenos y argentinos, en plena gesta de la libertad hispanoamericana.

Después de la sorpresa de Cancha Rayada, el ánimo chileno había decaído bastante, sobre todo en la población de la capital, que de nuevo se sentía amenazada por la preximidad de las tropas realistas. Muchos se preparaban para pasar de nuevo la Cordillera y acogerse a la tierra amiga de Mendoza. Sin embargo, el temple de O'Higgins y San Martín y el ardoroso espíritu de sus soldados transformaron esta aparente derrota en el gran triunfo de Maipú, lápida definitiva para los invasores.

Las casas de las haciendas de La Calera y Espejo, del caserío de Los Cerrillos, los cerros de Chena y La Calera y el suave lomaje de esta hermosa llanura de nuestro valle central, son nombres que se confunden en el corazón de la patria, porque en las largas horas de ese hermoso día del 5 de abril, se jugó el destino de la República, clara y definitivamente, sellándose, por otro lado, la indestructible amistad chileno-argentina.

La victoria de Maipú tiene el mérito de expresar el empuje de la naciente chilenidad, el espíritu organizador, desprendido y vigoroso de San Martín, la colaboración americanista y el genio de Bernardo O'Higgins, en momentos realmente cruciales para la independencia de los pueblos hispanoamericanos. La batalla de Maipú, como dice un historiador chileno, fué la primera gran derrota de los realistas en la guerra de América. Las victorias de Bolívar y Sucre fueron posteriores.

Este hecho de armas, que nuestro pueblo celebra hoy con júbilo, al igual que nuestros hermanos argentinos, significa también la ratificación más objetiva de la visión creadora de O'Higgins, quien, desde 1817, se venía preocupando con ahinco de la creación de un ejército regular, no obstante las recomendaciones contrarias del Gobierno de Buenos Aires, que prefería robustecer el ejército de los Andes. Nuestro Director Supremo ordenó la creación de tres cuerpos militares: un batallón de infantería, un regimiento de artillería y otro de cazadores. Al mismo tiempo, creó la maestranza y los almacenes correspondientes. Y comprendiendo la necesidad de formar con eficiencia los cuadros de oficiales y suboficiales, creó la Escuela Militar. Al finalizar el año 1817, el ejército chileno lo componían 4.765 hombres.

En la tarde del 5 de abril de 1818, cuando los realistas se retiraban en completa derrota, se afirma en el campo de batalla la amistad chileno-argentina, que O'Higgins y San Martín, desde el primer día, comprendieron que era el arma más poderosa para vencer al enemigo y levantar el edificio histórico de la independencia de América.

Hoy día, el abrazo de Maipú, puede transformarse en un hermoso monumento en bronce imperecedero, con la realización del sentido anhelo del Instituto O'Higgins, de Maipú, idea que apoyan tanto el Gobierno de Chile como el de Argentina. Este abrazo, efectivo y fraterno, está sobre los acontecimientos cambiantes y compromete la sangre de ambos pueblos.

Habitaciones para empleados

EL Vicepresidente Ejecutivo de la Caja de Empleados Particulares ha regresado de una visita de inspección por las provincias del sur. Su jira ha obedecido al propósito de conocer el grado de adelanto de las construcciones que esa Caja espera entregar pronto a sus imponentes. Asimismo, para auscultar las necesidades habitacionales de las ciudades por las que hubieron de pasar el Vicepresidente y su comitiva, constituida por jefes de servicio y representantes de firmas constructoras.

Coincidiendo con la celebración del Cuarto Centenario de la progresista ciudad de Osorno, la Caja de Empleados Particulares hizo entrega de setenta y cinco modernas habitaciones de la población "Juan Mackenna". En Puerto Montt se inspeccionó la situación en que se hallan las treinta y ocho casas que forman el grupo "Melipulli" y en Valdivia fueron visitadas las obras de las ciento treinta y dos viviendas de la población "Tornagaleones". De éstas, por otra parte, se encuentran entregadas 69 a los imponentes de la citada institución.

Los dirigentes valdivianos de los empleados particulares obtuvieron declaraciones respecto de la política de la Caja en cuanto a buscar procedimientos y tomar medidas que faciliten un sistema de construcción menos oneroso. Por este camino se vislumbran notables posibilidades de edificar a costos más bajos, de tal modo que las amortizaciones mensuales de los imponentes se reduzcan apreciablemente. Una de las consecuencias inmediatas sería un sensible alivio de los compromisos futuros en el orden habitacional, cuyas ventajas monetarias se derivarían hacia otros aspectos de los gastos hogareños.

La Caja de Empleados Particulares, además, comenzará en los días próximos a levantar otras dos poblaciones. Una denominada "Pedro Lagos", constituida por ciento treinta y cinco casas, en Chillán, y una llamada "Nueva Imperial", integrada por ciento seis casas, en Temuco. Estas construcciones obedecen al plan sistemático de edificar seis mil viviendas en el curso del presente año. Semejante cantidad de casas aliviará de manera bastante apreciable la crisis que actualmente existe a este respecto, con los naturales beneficios para quienes lleguen a ocupar esas habitaciones.

Las disposiciones gubernativas favorables a la intensificación del número y ritmo de la edificación, se ven interpretadas y realizadas por actividades como las de la Caja de Empleados Particulares. Los millares de casas hechas por ella y por las instituciones fiscales representan una firme decisión de atenuar los efectos negativos del gran problema nacional que es la carencia de suficiente cantidad de habitaciones. Este nuevo paso dará justas satisfacciones a los sectores de la ciudadanía que han recibido y recibirán sus inmediatos beneficios.

DE JOAQUIN EDWARDS BELLO

El crimen en la Semana Santa

HE visto la fotografía de María Pulgar Mateluna. Descalza, llorosa, entre dos niños asustados, es la imagen del dolor. María Mateluna es la esposa del asesino y ultrajador de la liceana Palmira Paz Olivares.

Las verdaderas víctimas del criminal son la madre de Palmira, la esposa del criminal y los hijos de ambas. Los hijos de la esposa del criminal son conmovedores en la fotografía. Niños inocentes, en la edad de reir y de jugar, están tristes y maltratados a la vera de la madre, enloquecida y en estado de traer otra criatura a este pobre mundo.

Yo digo a María Pulgar, la esposa del asesino, que ella es más grata a la Virgen Santísima que la más pura devota en esta Semana Santa. Las lágrimas y el martirio de María Pulgar valen más que las oraciones de las damas que ayunaron con empanaditas de mariscos y langostas.

Es un signo el hecho de haber ocurrido este crimen en vísperas del Miércoles de Ceniza. Un signo divino. Repito que todos, en diferentes grados, somos culpables. El Miércoles de Ceniza se llama así para recordarnos que somos ceniza.

Echémonos un puñado de ceniza y confesémonos.

¿Por qué llamamos chacal al asesino de la niña Palmira?

¿Sabe el lector cómo es un chacal? ¿Ha visto alguien a un chacal violando a una chacalita y matándola después?

¿Por qué llamamos chacal a un individuo así? La Sociedad Protectora de Animales debiera defender el honor del chacal y de la familia canina a que pertenece.

El asesino de Palmira, la liceana, es un homo sapiens, un ser humano, emparentado con el conjunto de todos nosotros mediante miles de hilos invisibles. Proviene de leyes eternas del Origen común donde nacen los ritmos alegres o trágicos que rigen nuestras vidas. Digamos otra verdad: la persona decente se diferencia de la otra en que va presa a la calle de Capuchinos. No a la Cárcel Pública como el delincuente pobre. En todas las clases sociales impera la obsesión sexual y la ausencia de freno. El amor es un impulso irresistible, de deseo carnal. El hombre poco inteligente, sin imaginación, o previsión, cae víctima del impulso irresistible.

El crimen de un hombre sin imaginación, ni moral, ni cultura, es común. Lo cometieron cientos de señores decentes en casas, en oficinas o en bungalows ad hoc. La mujer de clase humilde ha sido una pieza de cacería. Recordemos el asesinato impune de Sara Bell.

En esta Semana Santa, de abstinencia, con langosta y vinos selectos, procuro por lo menos abstenerme de la hipocresía.

El criminal de ahora es un fruto de fatalidades históricas inexorables. Es fruto del español que dió una bofetada a la india para violarla, después de haber muerto a sus padres y saqueado su ruca. A esto lo llamaron apertrecharse durante los años de la Conquista y Sumisión.

Agreguemos la niñez sin leche, la alimentación picante, con escasa cal. Vocabulario canallesco y pobre. Alcohol barato. El sexo es todo en dicha clase de individuos.

El incontrolable individuo, incapaz de prever lo que ocurrirá cinco minutos después, siguió a la niña bonita, para aprovecharla, según la expresión popular. Después dirá: "Se me pasó la mano con la cabra".

Pertenece a la misma casta de los diez desalmados que el año 1955 violaron a una cocinera y la arrojaron al Canal. Su confesión fué una frase típica, como para conservarla en un Museo Dupuytren de malformaciones psíquicas. Ebrios de orgullo viril, dijeron: "¡Pa eso somos hombres!"

Concepto bastante extraño de la hombría, sin más circunstancia atenuante que la estupidez. Noté antes que la crueldad es fruto de la ausencia de imaginación.

El desgraciado criminal, acriminado, según la expresión popular, no previó. Si por un milagro adquiriera imaginación, sería más desgraciado. Ha producido el derrumbe de sus hijos, de su esposa, de una madre honorable y otros hijos de ésta. Ha avergonzado a no pocos chilenos. Es pariente de todos nosotros. Somos culpables.

He conversado respecto de un castigo ejemplar contra esta clase de crímenes, cuya víctima es al fin la mujer chilena. Un energúmeno dio la siguiente receta: Expertos japoneses en ratones destruyen las plagas de estos roedores cogiendo un ratón vivo e inoculándole la rabia. Enseguida lo sueltan. El animal, furioso, acomete a sus semejantes a dentelladas hasta que escapan. No queda uno.

—¿Y qué? ¿Inoculando la rabia al criminal?

—No. Se le cortan las orejas, se le castra... y se le deja en libertad.

J. E. B.

De TOMAS LAGO.—

Paul Rivet ha muerto

CON el fallecimiento de Paul Rivet, acaecido hace algunos días en París, desaparece una de las figuras más ilustres de nuestro tiempo. Médico de profesión, la ciencia antropológica absorbió en él toda la fuerza de su espíritu creador y de su talento. En las numerosas obras que llevó a cabo en el campo de la investigación científica, puso de relieve la claridad de su inteligencia superior, típicamente francesa, ordenando con singular acierto los materiales dispersos que había, hasta construir con ellos una verdadera trilogía de la prehistoria americana. Sus trabajos acerca del origen del hombre del Nuevo Mundo, sus investigaciones personales en Ecuador y Centroamérica, el estudio comparado de las lenguas territoriales de nuestro Continente, que le permitieron fijar de manera sistemática sus parentescos fonéticos y de raza, constituyen una enorme contribución al desarrollo del conocimiento humano, que no parecen obra de una vida. Pero Paul Rivet, fue todavía más que éso, fué un hombre en toda la extensión de la palabra, por la generosidad de su carácter, que siendo incansable en el esfuerzo que entregaba a su afán de saber, era capaz al mismo tiempo de rebasar los límites mezquinos de la ciencia especializada, para proyectarse en una perspectiva mucho mayor hasta confundirse con el destino mismo del hombre.

Sensitivo como un artista, clásicamente francés por su genio creador, donde puso su mano, su voluntad y su talento dejó una huella inconfundible de su paso. Allí está para demostrarlo el propio Museo del Hombre de París, que en sus líneas generales recibió su inspiración y hoy es uno de los institutos más modernos y bellos del mundo. La eficacia de los trabajos que emprende este museo, la vigilia constante de sus programas científicos, están acordes con la presentación y montaje de las salas y aún los efectos arquitectónicos de un buen gusto impecable, que alcanza hasta a los letreros de los vestíbulos.

La antropología es por definición la ciencia de la vida, pues estudia al protagonista del drama humano. Y así lo entendió Paul Rivet. Por eso, al mismo tiempo que un buceador incansable de la verdad clasificada por el conocimiento físico, fue también un paladín de la verdad en sí considerada ésta como principio de una sociedad, vale decir, base de toda cultura.

Como las más grandes figuras de su tiempo, como Einstein, como Tomás Mann, como Schweitzer, no pudo ser un imparcial ni un abstencionista en el debate por los derechos humanos. Poseía un irreductible valor moral. En defensa de ese ideal de justicia fue un patriota eminente, destacado en la acción y en el peligro de la lucha cuando Francia cayó en el colapso de su crisis más grave, durante la última guerra. En efecto, debido a la parte activa que tomó en el movimiento contra los alemanes, fue separado de su cargo de director del Museo del Hombre, por el Gobierno de Vichy, lo cual no hizo sino darle mayor fuerza a su acción de soldado de la resistencia. Al término de la guerra fue elegido diputado al Parlamento.

Ahora, la noticia de su muerte habrá de tener una dolorosa resonancia en los países americanos por la vinculación estrecha que mantenía con sus altos círculos intelectuales y científicos. Sintió por nuestro Continente un verdadero afecto, que se tradujo en una curiosidad despierta por todo lo que representáse formas de vida características, nuestras, ya se tratase de las antiguas civilizaciones prehispánicas, o la crónica viva de las Repúblicas actuales.

Había residido por largas temporadas en México, antes aún en Ecuador, dónde contrajo matrimonio con una dama ecuatoriana; había viajado por Centro y Sudamérica, abstraído en sus investigaciones de antropología cultural. Nos conocía a fondo. A Chile vino tarde y lo lamentaba, sinceramente; pues, al tomar contacto con nuestra realidad —hace apenas dos años a esta parte— se dió cuenta de que nuestra nación correspondía a una de las sociedades más orgánicas y maduras de Hispano-América. El paisaje le recordaba ciertas regiones de Francia; admiró nuestras carreteras, la administración política chilena, fruto de la estabilidad de sus instituciones, el carácter constructivo de la gente reflejado tanto en las empresas materiales como en el estudio del derecho y las creaciones de las ciencias y de las artes.

Nunca se borrará de nuestra memoria la última vez que vimos a éste hombre ilustre, hace poco, una mañana en su casa de París. Estaba ya muy enfermo, pero su mente y su voluntad permanecían enteras. Apenas si habló de sí mismo. Sobre su mesa de noche tenía una fotografía que alguién le había llevado recientemente, de una figurilla cerámica de la costa peruana. Nos hizo observar los acusados rasgos polinésicos del perfil. Quería saber de los últimos trabajos arqueológicos de la Isla de Pascua. Preguntó mucho por sus amigos chilenos. Ocupaba un espléndido departamento en el último piso del Palacio de Chaillot, y la luz de un sol pálido, filtrándose a través de la Torre Eiffel, llegaba hasta su cama de enfermo. Su organismo estaba herido de muerte —y él lo sabía—, pero su inteligencia, y sus sentimientos y el ardor de su espíritu estaban vivos como la luz que entraba por la ventana, cierto de que el sentido de la vida estaba, más que en la estructura material de su cuerpo muriente, en la obra científica que dejaba como contribución al caudal imperecedero de las generaciones.

T. L.

La Semana Internacional

EL HIERRO Y LATINOAMERICA Las informaciones procedentes de Washington han estado haciendo referencia, estos días, a la depresión de la industria siderúrgica norteamericana, la cual trabaja al presente apenas a la mitad de su capacidad anual, calculada en 140.742.000 toneladas. Al señalar esta situación, los mismos despachos expresan que los economistas latinoamericanos se muestran seriamente preocupados ante las probables repercusiones en las importaciones norteamericanas de mineral de hierro exportado por varias repúblicas del sur. No se pronostica ningún cambio favorable en la industria siderurgica para antes de mediados de este año. Normalmente, los Estados Unidos importan fuertes cantidades de hierro de Chile, Perú y Venezuela, y cantidades menores de México, Cuba y República Dominicana. Otros proveedores importantes de minerales de hierro a los Estados Unidos son Canadá, Liberia y Suecia. En una encuesta llevada a cabo por la United Press, los peritos del Gobierno no estuvieron en condiciones de calcular hasta que punto podría la menor producción siderúrgica norteamericana provocar una disminución en las importaciones de mineral de hierro desde los países latinoamericanos. La razón dada es que gran parte de la producción latinoamericana de ese mineral es de empresas filiales de compañías siderúrgicas estadounidenses. El volumen de las importaciones, en consecuencia, dependería en grado considerable de la política que resolvieran seguir esas compañías. Sin embargo, en general, las existencias de mineral de hierro de los Estados Unidos eran de 59 millones 207 mil toneladas, a fines de enero último, contra 45 millones 763 mil un año antes, y el consumo de mineral de hierro, en enero, fue de 7.603.000 toneladas, frente a 11.525.000 en el mismo mes de 1957. Esto indica claramente que las perspectivas no se presentan favorables a un aumento de las importaciones de ese mineral. Explican los peritos que la baja en la producción de acero en los Estados Unidos se debe a los siguientes factores: 1) menor producción de automóviles, cuyos fabricantes constituyen los mayores consumidores de productos del acero; 2) dificultades económicas de los ferrocarriles, que los han obligado a reducir en forma considerable sus pedidos de rieles y vagones de carga, y disminución en la construcción de oleoductos; y 3) el duro invierno último, que disminuyó la proporción de las construcciones durante el primer trimestre del año en curso. Las esperanzas de que haya un pronto mejoramiento de la situación dependen del estímulo que dé el Gobierno a los proyectos de construcción, de que el mercado de automóviles se active y de que se reanude la tendencia hacia el resurgimiento de los negocios. Una característica inquietante en la situación que afecta al mineral de hierro es el comienzo de la agitación política en torno al establecimiento de tarifas aduaneras, de protección de la industria nacional, a las importaciones de mineral de hierro.

OPINIONES DE B. RUSSELL En medio de los comentarios de técnicos y estadistas en torno a los peligros que envolvería un mal aprovechamiento de los últimos adelantos científicos, resulta de vivo interés la palabra de un filósofo de la talla de Bertrand Russell, Premio Nóbel de Literatura 1950. Ha dicho el filósofo británico que el mundo evitará la catástrofe mediante el aprovechamiento de la mejor inteligencia creativa de la humanidad. Esto lo expresó en un mensaje grabado en su residencia del norte de Gales, y desde allí transmitido por radiotelefono a Cyrus Eaton, el industrial de Cleveland, oriundo del Canadá, que patrocina la Segunda Conferencia de Hombres de Ciencia Nuclear. La primera se realizó el verano pasado en Pugwash, cuna de Eaton y sus antepasados. Russell, que cuenta 85 años de edad, dijo que hablaba desde su lecho de enfermo, y lamentaba, por ello, no poder asistir a la conferencia. "Creo —manifestó— que la resolución de nuestro presente dilema sólo podrá alcanzarse si logramos hacer que ejerza influencia sobre los problemas comunes una proporción importante de la mejor inteligencia creativa de la humanidad, y que sólo de este modo evitaremos una catástrofe que nos amenaza." Expresó, también, la esperanza de que en la reunión los hombres de ciencia creen las condiciones para un cambio de impresiones franco e informal entre personas bien informadas sobre muchos de los críticos problemas existentes, sin los cuidados y las responsabilidades de los cargos políticos. Entre los delegados se encuentran el profesor Eugene Rabinovich, de la Universidad de Illinois, y director del Boletín de Hombres de Ciencia Atómica, y el profesor D. F. Skobelzy, director del Instituto T. N. Levedev, de Física, de Moscú.

PANORAMA

VICENTE GERBASI Venezuela Libre ha tenido el acierto de enviar a Chile, a uno de sus más altos valores literarios: al poeta y escritor Vicente Gerbasi, estimado como el representante de mayor altura y vigor poéticos en la nueva lírica venezolana.

Hijo de italianos, criado en las praderas del Estado Carabobo, Gerbasi vivió, desde los diez años, en Italia y Europa. Primero en Vibonati, luego en Cilento, y por último en Florencia, donde cursó con brillo las humanidades del famoso Liceo Convitto di Cavour. Gerbasi retornó al agro venezolano y al cultivo del cacao y el café para salir a los veinte años a Caracas en busca de su destino. Hubo de vivir distintas vidas —comerciant, pintor decorador, empleado bancario, periodista ágil y connotado, funcionario público— para llegar a realizar integralmente su vocación literaria.

A las letras ha dedicado un cuarto de siglo con celo profesional y rigor auto-crítico, tomando parte preeminente en la renovación lírica venezolana que siguiera los jalones iniciales de Francisco Lazo Martí y del grande e inolvidable poeta Andrés Eloy Blanco. Gerbasi acaudilló el grupo de los renovadores líricos de la generación del 40, hija de una convivencia nacional propicia al desarrollo del espíritu. Fue uno de los fundadores de la histórica revista "Viernes" y luego de las publicaciones literarias "Revista del Caribe" y "Bitácora". Fundó también una de las publicaciones más interesantes del Continente, por la amplitud de su propósito y su contenido: La revista "Shell", de Venezuela, lujosa publicación mensual de tipo hebdomadario que con criterio moderno ha estudiado y difundido los aspectos más salientes de la cultura y la vida venezolanas.

Salvo un ensayo crítico —"Creación" y "Símbolo"— que en 1942 despertara la atención de la crítica continental, y la obra "La rama del relámpago", que desarrollan unas novedosas "Notas sobre la Poesía". La obra de Gerbasi, exclusivamente poética, comprende diez volúmenes publicados desde 1937 hasta 1955.

Uno de esos libros poéticos, "Liras", obtuvo el Premio Municipal de Poesía de Caracas en 1943. Otro, el más conocido internacionalmente, "Mi Padre, el inmigrante", fue traducido con el mismo título, al francés, por Robert Ganzo, en la colección "Appels Poétiques", en 1949. Y un tercero, traducido también al francés en 1955, con el título "Les Espaces Chaudes", apareció, en primorosa edición, en la ya famosa colección de Pierre Seghers "Autor du Monde", que comenzo por editar al Premio Nóbel Par Lagerkvist. Y ha dado a la poesía española, especialmente a la hispanoamericana, lugar destacadísimo en Francia. Además, Vinicius de Moraes y Assis Barbosa, de Nicolás Guillén y Mariano Brull, de Rafael Alberti y Miguel Hernández, de Neruda, Jorge Carrera Andrade y Jorge Zalamea Borda, Pierre Seghers lanzó en edición bilingüe "Los espacios cálidos", de Gerbasi.

Su último libro "Tirano de sombra y fuego", representa el más realizado intento de epopeya lírica de inspiración histórica que haya llevado a cabo algún poeta continental. Viene a ser un poema épico en torno al famosísimo "Tirano", Lope de Aguirre, que bajara por el Amazonas hasta el mar y quisiera invadir Venezuela, a mitades del Siglo XVII, para fundar un imperio propio. El poema de Gerbasi, dividido en 35 "Cantos" alucinantes, es una obra maestra de originalidad a la vez que de equilibrio y de potente interpretación del suelo tropical y la selva enmarañada.

Gerbasi, que tiene a su haber una destacada actuación diplomática en Cuba y Colombia como Agregado Cultural, y luego, como Cónsul de Venezuela, en La Habana y en Ginebra, llega a nosotros con el rango diplomático de Consejero Cultural de la misión diplomática de su país en el nuestro. Su llegada a Santiago no sólo prestigia a la Embajada de Venezuela en Chile, sino significa para nuestros medios literarios un hecho de incuestionable importancia.

LA PREGUNTA Algunos mal intencionados andan diciendo que existiría el propósito de suprimir la pregunta en nuestro diario. ¿No considera el ilustrado lector que esto constituiría una verdadera locura?

De ANIBAL BRAVO KENDRICK

La Batalla de Maipo (1)

DESPUES de Cancha Rayada, esa noche triste del 19 de marzo de 1818, en que el ejército patriota fue casi roto, y el Director Supremo, don Bernardo O'Higgins, herido de gravedad en un brazo, el ejército realista, de unos 4.500 hombres, al mando del brigadier don José Ordóñez y del general don Mariano Osorio, siguió su marcha hacia la capital. El 2 de abril acampó como a 18 kilómetros de Santiago, ocupando las casas de la hacienda de Lo Espejo. Su propósito era envolver el flanco derecho del ejército patriota e ir a ocupar el camino entre Santiago y Valparaíso. Osorio tendió sus líneas inclinándose hacia la izquierda. Otra división formaba el el centro. El ala derecha estaba bajo el mando de Ordóñez.

El ejército patriota, al mando en jefe del general don José de San Martín, con más o menos 4.600 hombres, estaba acampado desde ese mismo día 2 de abril en un llano ligeramente ondulado, que forma parte de la extensa loma conocida con el nombre de "Cerrillos" en su parte oriental, y "Loma Blanca" por el poniente. Daba su frente hacia el sureste, pero haciendo un movimiento de conversión sobre su derecha, iba a tenderse en línea de batalla sobre el cordón de alturas medianamente pronunciadas que corre de oriente a poniente, y que forma el costado sur de aquella loma. La caballería estaba en los extremos de la línea; los granaderos, a la derecha, y los cazadores, a la izquierda.

En la mañana del día 5 de abril de 1818, un hermoso domingo de otoño, los dos ejércitos estaban a la vista, el uno enfrente del otro. Cuando recién a eso de las cinco de la mañana se había tocado diana en los vivaques, trabose un vivo tiroteo de avanzada, y una serie de escaramuzas sin importancia, y los jinetes patriotas cambiaron algunos sablazos con los exploradores realistas. Siendo las 11.30 A. M., el general San Martín mandó romper los fuegos de artillería sobre el enemigo, para obligarlo a salir de sus posiciones. Los disparos de la artillería chilena de Blanco Encalada y Plaza no dieron ningún resultado, en vista de lo cual el general en jefe patriota dio orden a sus divisiones de izquierda y derecha de acortar la distancia y empeñar desde luego el combate. El coronel, don Juan Gregorio de Las Heras, comandante de la división salvada de Cancha Rayada, avanzó resueltamente con sus granaderos, y los escuadrones patriotas cargaron sable en mano contra los dragones realistas, obligándolos a replegarse con grandes pérdidas para ellos. La infantería rompió un fuego intenso sobre el enemigo, en tanto que la batería de artillería de flanco hacía numerosas bajas entre los contrarios. El combate se empeñó con grande encarnizamiento; pero la división de Ordóñez, reforzada con los batallones de otra división realista, batió a los patriotas, los cuales, no pudiendo sostenerse por más tiempo, se retiraron en orden. Entretanto, la artillería de Borgoño y los cazadores de Bueras y de Freire atacaron a los realistas que se habían concentrado en el borde de la colina, y lograron detenerlos en su avance, causándoles numerosas bajas.

San Martín seguía con ansiedad las peripecias de la batalla desde el borde de una loma, y a través de las nubes de humo veía la crítica situación de los suyos. Entonces ordenó el avance de la reserva; y los batallones patriotas cargaron a la bayoneta sobre el enemigo, al mismo tiempo que los escuadrones de Freire y de Bueras caían sobre los realistas, raleando enormemente sus filas y haciéndoles retroceder gran trecho. En este encuentro cayó mortalmente herido, para no levantarse más, el valeroso comandante don Santiago Bueras, que recibe una bala de fusil en el pecho, y muere allí como un héroe. Freire toma el mando de los cazadores, y continúa haciendo frente al enemigo.

Los realistas, sin caballería, y con solo unos pocos batallones de infantería, siguen sosteniendo el combate, luchando cuerpo a cuerpo, en que unos y otros contendientes hacen prodigios de valor, hasta que las líneas españolas vacilan, no pueden ya concentrarse, y emprenden la retirada. El campo queda cubierto de cadáveres de uno y otro bando, y los realistas, en su retirada, van dejando una larga huella de muertos y de heridos. La caballería y los diversos cuerpos patriotas persiguieron en su fuga a los vencidos, a los gritos de ¡victoria! que resonaban estrepitosamente en todo el campamento.

El reloj marcaba las 2.15 P. M. y la derrota del casi invencible ejército de Ordóñez y Osorio se había consumado. Entre las cinco y las seis de la tarde, la batalla terminaba. Los realistas, desparramados en todas direcciones, fueron llegando, poco a poco, en desordenadas columnas a las casas de Lo Espejo, que ya habían ocupado antes del combate, y encerrándose en ellas, hicieron una valiente, aunque inútil resistencia.

En la batalla de Maipo, que hoy recordamos en el 140.o aniversario, cuando ya han transcurrido tantos años, se han cicatrizado las heridas por completo, y cuando hoy españoles y chilenos somos hermanos, los patriotas, ansiosos de libertad, tuvieron en la jornada como 800 muertos y cerca de unos mil heridos. Los realistas dejaron en el campo de batalla cerca de 1.500 muertos y un considerable número de prisioneros.

A. B. K.

(1) La palabra geográfica chilena es Maipo. Así se llama el volcán, el río y el valle. Aunque algunos historiadores usan indistintamente Maipú y Maipo, preferimos Maipo, de acuerdo con el recordado don Alberto del Solar, historiador chileno de nota.

Cartas al Director

("Quisiera tener un diario escrito por el público" — Ibsen)

MONTEPIOS DESNIVELADOS

Señor Director:

Respetuosamente me dirijo a Ud. para exponerle crudamente mi caso, como montepiada.

Soy viuda, de 72 años de edad, esposa de un antiguo ex servidor de la Administración Pública. Cuento con una pensión mensual de $ 5.500 para mi sustento. Mis dos hijos, que están cargados y rodeados de hijos, han tenido mala suerte en sus ocupaciones, debido a las cesantías producidas últimamente.

No dispongo de ninguna clase de recursos aparte de la pensión que recibo, y por mi edad y mal estado de salud, me es imposible desarrollar alguna actividad que pueda auxiliar decorosamente mi pobreza.

En estas condiciones, mi existencia se hace penosa, y declaro que con las altas reinantes, será imposible subsistir, si es que no consigo asilarme en una Casa de Socorros.

Estoy privada de toda clase de medicinas, que con urgencia requiere mi gastado organismo. Con lo poco que obtengo del montepío, debo alimentarme a medias durante el mes, dejando de sacar otras tantas necesidades que debo soportar, para no alargar la presente.

Mi modesta manera de pensar me indica que las autoridades gubernativas y parlamentarias podrían estudiar y resolver los asuntos más urgentes que afectan a las clases desamparadas y necesitadas como son estos de las montepiadas.

Sírvase aceptar mi testimonio de gratitud por su atención.—Eufemia González vda. de Valdenegro.

Reclamación por pavimentación

Señor Director:

Hace ocho años que se pavimentó una parte de la calle Inglaterra, entre Independencia y Maruri. Luego se paralizaron los trabajos, resaudándose solamente shors. Pero, después de tanto tiempo, esto se está haciendo entre Maruri y Vivaceta, dejando el otro lado de Inglaterra —entre Independencia y Belisario Prats— sin pavimentar.

Los vecinos hemos recurrido varias veces a la Municipalidad para que se realicen pronto estos trabajos, pues el tierral levantado por los vehículos es espantoso. No hemos tenido la suerte de ser oídos, ojalá esta reclamación, tras la cual se halla la opinión de un numeroso vecindario, tenga algún efecto saludable.

Atentamente de usted Antonio San Martín Alvarez, Santiago.

COCTEL.— Parte de los asistentes al coctel ofrecido por la poetisa María Cristina Menares, en su residencia, en honor de la escritora peruana María Eugenia González Olaechea. En el grabado: Manuel Vega, María Eugenia González Olaechea, Benjamín Morgado, Ester Matte Alessandri, Ricardo Merino, Teresa Hamel, Ricardo Latcham, María Cristina Menares, Lautaro Silva y Roberto Meza Fuentes.

A BUENOS AIRES.— Se han trasladado a Buenos Aires el señor Sergio Amenábar Ruiz y la señora Carmen Correa de Amenábar.

NACIMIENTO.— En la Clínica Santa María ha nacido una hija de don Gines Reñasco Bustos y de la señora Mercedes Mandiola de Reñasco.

PARTES DE MATRIMONIO.—Circulan los siguientes partes de matrimonio:

"Francisco Alvarado Squella y Sylvia Moore de Alvarado participan a Ud. el matrimonio de su hija Patricia con el señor Miguel Otero Lathrop, y le invitan a la ceremonia religiosa que se efectuará en la Iglesia del Sagrado Corazón (Avenida El Bosque 822) el domingo 20 de abril, a las 12.30 horas."

—"Elisa Ovalle de Sánchez invita a Ud. a la bendición del matrimonio de su nieto Vicente Sánchez San Cristóbal con la señorita Inés María Leighton Puga, que se efectuará, privadamente, en la Iglesia de San Pedro, Mac-Iver 666, el domingo 13 del presente, a las 18.30 horas.

—"Vicente Sánchez San Cristóbal invita a Ud. a la bendición de su matrimonio con la señorita Inés María Leighton Puga, que se efectuará, privadamente, en la Iglesia de San Pedro, Mac-Iver 666, el domingo 13 del presente, a las 18.30 horas.

No se enviarán partes."

VIAJEROS.— A San Fernando, donde fijarán su nueva residencia, don Jaime Lecaros Rodríguez y señora Valentina Van der Goes de Lecaros.

—De Reñaca, don Alfredo Amenábar Ruiz y señora Carmen Correa de Amenábar.

—A Isla Negra, don Héctor Orrego Puelma y señora Marta Matte de Orrego, el doctor Héctor Orrego Matte, señora Manena Silva de Orrego e hijos y don Andrés Orrego Matte e hijos.

—A Bulnes: don Juan Luis Urrutia Sotomayor.

ALMUERZO.— Don Alejandro Cuevas Norton ofrecerá un almuerzo el próximo domingo en su fundo San Juan de Pirque, a un grupo de sus relaciones sociales.

COMIDA.— Don Enrique Vilegas Echeverría y señora Paz Puga de Villegas ofrecieron, el martes pasado en su residencia de Vitacura, una comida a un grupo de sus relaciones sociales.

COMIDA.— Don Enrique Eguiguren Rozas y señora Marta Faz de Eguiguren ofrecieron recientemente en su residencia de Gertrudis Echenique, una comida a un grupo de sus relaciones sociales.

TE.— La señora Rafaela Stuven de Ortúzar ofreció recientemente en su residencia de Santa Ana, un té a un grupo de sus relaciones sociales.

DE EUROPA.— La señora Marta Bezanilla de Encina ha regresado de su viaje a Europa.

DE NUEVA YORK.—De Nueva York, ha regresado don Rodolfo Michels.

DE PARIS.— Ha regresado de París, la señora Marta Pereira de Castello Branco.

BAUTIZOS.— En la Parroquia de Nuestra Señora de Los Angeles, (El Golf), ha sido bautizada María Pilar, hija de don Carlos Montes Olavarrieta y de la señora Sara Allendes de Montes.

Sus padrinos fueron don Carlos Montes Errázuriz y la señora Sara Urrutia de Allendes.

—En la capilla de la Clínica Santa María, fue bautizada María Isabel, hija de don Jaime Allende Urrutia y de la señora Isabel Marín de Allende.

Fueron los padrinos, don César Marín Cerda y la señora Carmen Larrain de Marín.

NOTAS POLITICAS

PARTIDO NACIONAL CONTESTA A JUNTA DE LOS LIBERALES

Empleados y obreros metalúrgicos que apoyan la postulación presidencial de Eduardo Frei, han lanzado un manifiesto al gremio, explicando las razones de su adhesión al abanderado democratacristiano.

Reviste el documento que la candidatura de Frei tiene importancia para todos los sectores, especialmente para el de trabajadores. Agrega que Frei es el dilema de hoy para los sinsalariados del país en buscar el camino del desarrollo económico por métodos democráticos o dictatoriales. "Los que queremos a Frei —señala— hemos elegido el camino de la liberación democrática".

Contestando a una declaración de la Junta Ejecutiva Liberal, respecto al nuevo bloque parlamentario de izquierda, el Partido Nacional, que forma parte del pacto y que apoya la candidatura de Frei, ha entregado un comunicado, en el que sostiene que en otras épocas y no hace mucho, el liberalismo también ha recurrido a las maniobras políticas que ahora llama de "baja politiquería". Apuntan, que las definiciones doctrinarias del Partido Liberal coinciden con la defensa de la libertad y de la dignidad ciudadana que el referido bloque se propone mejorar.

El senador Frei fue invitado por los directores y publicistas a la sesión inaugural de su Congreso Nacional, iniciado ayer. No pudo concurrir por haber contraído anteriormente otros compromisos, pero envió una carta de adhesión a ese torneo, en la que destaca el importante papel que juega la radiodifusión en la vida cívica y el sacrificado esfuerzo de quienes desarrollan sus actividades en ese campo.

EN QUINTA NORMAL PROCLAMARAN HOY A J. ALESSANDRI

La candidatura presidencial del senador Jorge Alessandri será proclamada hoy en Quinta Normal, durante una concentración a efectuarse en Moneda 4472, a las 18 horas. La presidirá el abanderado la hará el presidente de la asamblea y del Consejo Aconcional Liberal del segundo distrito, señor Héctor Lehuedé, y también intervendrá el diputado Emilio Meneses.

El ex diputado por el segundo distrito, señor José Lázcar Lázcar, ha informado de que la situación de la candidatura de Alessandri es muy favorable en Peñaflor, Malloco y Padre Hurtado, entre los comerciantes, industriales, agricultores, deportistas, empleados y obreros de esas localidades. Agregó que tan sólo en Peñaflor se han formado diez comités.

Presididos por el señor José Torres Torres, y con asistencia del diputado del distrito, Juan Valdés Riesco, se reunieron los conservadores de Conchalí, oportunidad en que se adoptaron diversos acuerdos, para dar mayor movimiento a la propaganda de Alessandri en esa comuna. El Comité de apoyo a esta candidatura en Conchalí, lo preside el señor Manuel Zafiartu Vergara.

COMANDO DE S. ALLENDE PROGRAMO ACTIVIDADES PARA PROXIMA SEMANA

Diversas actividades ha programado para la próxima semana el Comando Nacional de la candidatura a la Presidencia de la República del doctor Salvador Allende, quien partirá en una nueva jira a provincias.

A las 20 horas de hoy inaugurará una nueva secretaría el Comité de la Población Las Rejas, que estará ubicada en Aeropuerto N.o 212. Después de los discursos se servirá un coctel, que continuará con un baile. Mañana terminará el campeonato deportivo organizado por este núcleo.

Desde Villarrica, provincia de Cautín, se ha informado al Comando Nacional que caracterizados miembros del Partido Agrario Laborista están trabajando por la postulación presidencial de Allende.

Nuevas adhesiones se han recibido para el homenaje que ofrecerán a Allende los profesionales. Este acto de adhesión tendrá lugar el 19 del presente, en la Quinta El Rosedal.

Nuevos comités de Bossay se formaron en comuna S. Miguel

El Comando Comunal de San Miguel ha informado a la directiva máxima de la candidatura presidencial del senador Luis Bossay la formación de diversos nuevos comités, que ya están funcionando en esa comuna.

Entre ellos figura uno de abogados, que presiden los señores Constantino Macchiavello y Julio Carrasco, e integran los señores Eliodoro Abarca Zamorano, Julio Carvallo Muñoz, Carlos Monreal Bello, Eduardo Mella Mella, Lidio Mora Urzúa, Adrián Molina Bustos, Ismael Morales Villablanca, Juan Henríquez Sepúlveda, José Quezada Meléndez y Carlos Valdovinos V.

También se constituyó un numeroso comité de contadores, que designó presidentes a los señores Moisés Osorio y Sergio Urbina Varas; el comité de profesores está presidido por los señores Víctor Veloso, Romualdo Veas y Luis Herrera.

CONVENCION NACIONAL REALIZARA EL PARTIDO DEL TRABAJO ESTE MES

Para los días 25, 26 y 27 del presente se ha convocado a una Primera Convención Nacional del Partido del Trabajo. El torneo tendrá lugar en Santiago, en Catedral 1367.

Objeto de la reunión será designar nuevas autoridades, estructurar la organización interna, perfeccionar la declaración de principios del partido, y hacer un análisis y estudio de los problemas políticos y económicos del país.

A las sesiones de trabajo serán invitados políticos de otros partidos, economistas y escritores, con quienes los delegados a la Convención cambiarán ideas.

SABADO SANTO

Es de imaginar la imponente grandeza y soledad de esas horas que siguieron a la Crucifixión. El Divino Ajusticiado se mantenía pendiente del madero de la Cruz con la cabeza inclinada, enteramente desangrado y pálido el rostro. Su muerte había estado rodeada de fenómenos extraordinarios: el Sol se había oscurecido, un movimiento muy fuerte había estremecido las entrañas de la tierra, el velo del Templo se había dividido en dos partes y muchos muertos habían resucitado y recorrido las calles de Jerusalén en tanto que centenares de personas habían bajado del Golgota, golpeándose el pecho y diciendo: ¡Verdaderamente Este era Dios, era el Hijo de Dios!

A pesar de que las tinieblas habían invadido la tierra, era necesario descender el cuerpo del Señor y sepultarlo. El siguiente día era sábado y este viernes era Parasceve en que los judíos preparaban las viandas del siguiente día, antesala, esta vez, de la Pascua judía. Veamos la relación del Evangelio de San Juan:

"Los judíos, pues, como era Parasceve, para que no quedasen los cuerpos el sábado en la cruz, al ser grande el día de aquel sábado, rogaron a Pilatos, se les rompiesen las piernas y fuesen quitados. Vinieron, pues, soldados, y al primero le rompieron las piernas y luego al otro que había sido crucificado juntamente con él. Mas a Jesús, cuando vinieron, como le vieron ya muerto, no le rompieron las piernas, sino que uno de los soldados con lanza le traspasó el costado, y salió al punto sangre y agua. Y el que lo ha visto lo ha testificado, y su testimonio es verídico, y él sabe que dice verdad para que también vosotros creais. Pues acontecieron estas cosas para que se cumpliese la Escritura que dice: no le romperéis ni un hueso. Y dice también otra Escritura: Verán al que traspasaron".

"Después de ésto, José de Arimatea, que era discípulo de Jesús, si bien oculto por miedo a los judíos, rogó a Pilatos le permitiesen quitar el cuerpo de Jesús. Y se lo permitió Pilatos. Vino, pues, y quitó su cuerpo. Vino también Nicodemo, el que la primera vez había venido a él de noche, trayendo una mixtura de mirra y áloe, como cien libras. Tomaron, pues, el cuerpo de Jesús y lo envolvieron con lienzos junto con los perfumes, según es costumbre entre los judíos sepultar. Había un huerto en el paraje donde fue crucificado y en el huerto un sepulcro nuevo en el que nadie todavía había sido puesto. Allí, pues, por causa de la Parasceve de los judíos, al estar el monumento cerca, pusieron a Jesús".

Han sido restauradas las ceremonias de este día Sábado Santo a las horas en que la Primitiva Iglesia, de acuerdo con los Evangelios, realizaba los actos de preparación en la Vigilia Solemne de Pascua, al fin de la cual y antes de la aurora, los Catecúmenos al ser bautizados en las fuentes bautismales, habían sido sepultados con Cristo. Precisamente en la hora en que Jesús salió triunfante del sepulcro nacían ellos también a la vida de la gracia, recibiendo el Sacramento del Bautismo.

Las anticipaciones sucesivas que todos conocimos con el nombre de Sábado de Gloria han sido definitivamente suprimidas. Como viudo en su orfandad, así la Iglesia sigue llorando sobre el sepulcro de su Esposo que acaba de perder. Este día tiene un sello de profunda tristeza en la evocación de Jesús que yace en el sepulcro. El tiempo sigue desmantelado, veladas las imágenes, apagadas las luces, porque el Esposo está ausente y duerme el sueño de la muerte. Su Santísima Madre de los Dolores y sus fieles amigas le lloran en esta orfandad y en el silencio más augusto. La humanidad redimida acompaña a la Virgen, santas mujeres y discípulos en estas horas en que la Santa Iglesia mantiene el silencio en torno a los altares del mundo.

En coro, sin embargo, se oye de mañana el Canto de las Lamentaciones y luego los fúnebres salmos días. Pero ya entrada la noche o bien a medianoche, comienza la Santa Paanujía o Vigilia Solemne de Pascua, a la cual llamó San Agustín "la Madre de todas las Santas Vigilias".

Empieza con un Oficio Lucernal, bendiciéndose el fuego nuevo del cual han de procedir todas las luces, incluso la del Cirio que fulgura resplandores por su llama y sus deliciosos simbolismos. Cúbrense los altares con manteles, pero las velas permanecen apagadas hasta la Misa. El sacerdote oficiante hace brotar fuego de la piedra fuera del templo y de él se encienden carbones.

El Lucernario vespertino, que se conserva en esta vigilia, tiene sus raíces en el culto mosaico y sus analogías con los viejos cultos paganos. Aquí, el nuevo fuego bendito y las luces que de él proceden, adquieren un sentido inmenso y trascendente. Es Cristo —vera Lux mundi— verdadera Luz del mundo— y son los cristianos ilumina, dos por la fe e inflamados por la caridad.

Bendecido el fuego nuevo se inicia la Bendición del Cirio Pascual. El sacerdote oficiante con un punzón graba una cruz entre los agujeros extremos destinados a la inserción de los granos de incienso. Después hace sobre ella la letra griega alfa y debajo la letra omega, y entre los brazos de la cruz, cuatro números que expresen el año corriente, diciendo: Cristo ayer y hoy. Principio y Fin. Este simbolismo del gran Cirio Pascual significa que Cristo es el único siempre actual y necesario. El es el centro y lo ocupa todo. Así lo afirma la Iglesia con San Juan y San Pablo. El es lo primero y último de la ciencia: Alfa y Omega, la solución de todos los enigmas y dificultades. Iremos tras de Cristo sin peligro de perdición. Y la fe, como nuestra luz, procede de la gran Luz, recibida primero por los apóstoles, luego por el pueblo que cesa como intermediarios a los sacerdotes que son ministros de Cristo.

El ceremonial litúrgico por labios del sacerdote afirma que "la luz de Cristo que resucita glorioso, disipa las tinieblas del corazón y de la mente". Y agrega: "Descienda, te pedimos, Señor Omnipotente, sobre este cirio encendido la generosa abundancia de tu bendición; y tú que eras invisible regenerador, enciende este esplendor nocturno: para que no sólo el sacrificio que esta noche se ha celebrado brille con la secreta mixtura de esta luz sino que, en cualquier lugar al que se hubiese llevado algo de este misterio de santificación, expulsada la malicia de los engaños del diablo, se sienta la protección de la virtud de tu majestad, por Cristo Nuestro Señor. Amén".

Viene enseguida la Solemne Procesión y Pregón Pascual, en que el Diácono en tres diferentes lugares de la Iglesia y por tres veces canta "Lumen Christi, Luz de Cristo". El Cirio Pascual simboliza a Cristo Resucitado y Luz del mundo por lo cual damos gracia y le adoramos tres veces en honor de la Santísima Trinidad.

El Pregón Pascual es una pieza de sublime lirismo que comienza así: "Exulte ya la angélica turba de los cielos; exculten los divinos misterios, y por la victoria de Rey tan grande resuene la trompeta de la Salvación. Alégrese también la tierra, radiante de tanta luz e iluminada con el esplendor del Rey Eterno, sienta haberse disipado ya la oscuridad que tenía encubierta a todo el mundo. Alégrese también nuestra Madre la Iglesia, adornada con los fulgores de tanta luz y resuene este recinto con las festivas voces de los pueblos".

Las Lecciones bíblicas —son cuatro— de este Santo Oficio Vigiliar se inician con el solemne y sencillo relato de la creación del mundo, restaurado por Cristo con su gloriosa Resurrección. Luego viene la evocación de la Pascua Primera, la del Tránsito por el Mar Rojo, que es figura de este otro mar de dolores y rojo por la sangre vertida del Cordero inmaculado. En seguida, a falta de catecúmenos que se bautizan, la evocación del Bautismo por los viejos cristianos que quizá lo olvidaron, olvidando también su propia dignidad de miembros de Cristo.

Finalmente, las Letanías procesionales que enlazan con la misa vigiliar nos devuelven todos los tonos alegres y luminosos al reaparecer el Aleluya.

En esta noche del Sábado Santo se realiza la Bendición de la Pila Bautismal. Mientras se cantan las Letanías de todos los Santos se preparan en medio del coro, ante el cirio bendito, a la vista de los fieles, un recipiente con el agua bautismal que va a bendecirse. En esta ceremonia el celebrante divide las aguas en forma de cruz con la mano extendida que se enjuga enseguida con un paño y la difunde por las cuatro puntas cardinales; a introduce tres veces el cirio en el agua extrayéndolo otras tres veces. También infunde el Oleo de los Catecúmenos en el agua a modo de cruz y lo mismo hace con el Crisma. Terminada la bendición, se lleva el agua bautismal en procesión a la fuente para vertir en dicha fuente bautismal el agua ya bendita. Al volver todos en silencio al coro, se da comienzo a la Renovación de las promesas del Bautismo.

El sacerdote les dirige una vibrante arenga ritual a los soldados de Cristo Rey de Gloria y les pide renovar un juramento como en el Bautismo y cuyos efectos han de trascender a todas las maneras y formas de vivir según la fe y la caridad y la vida divina de la gracia. A continuación siguen las Letanías, terminadas las cuales el celebrante y ministros llegan a la sacristía para revestirse con ornamentos blancos e iniciar la Solemne Misa de la Vigilia Pascual en que dominará el Aleluya o sea el Alabad a Javé.

El Evangelio es de gran belleza y pertenece a San Mateo, quien nos refiere la Resurrección de Cristo Nuestro Señor. Se canta en la Misa el Cántico de Escarias, que es himno de fe y de esperanzas cumplidas.

MOSEN ALBERTO JANUBAR

DE ESTADOS UNIDOS.— Ha regresado de Estados Unidos don Domingo Santa María Santa Cruz.

CURSO DE TERAPEUTICA Y DIAGNOSTICO DEL CANCER

En la Escuela Privada de Radiología se llevará a cabo entre el 21 y el 26 de abril, el XVIII curso de Clínica Radiológica, que versará sobre "El estado actual del diagnóstico y terapéutica del cáncer".

La nómina de los especialistas que colaborarán en el citado curso, así como los temas que desarrollarán, son los siguientes:

Profesor, doctor Miguel Patetta Queirolo (de Montevideo): "Radiobiología y cáncer".

Profesor, doctor Helmut Kasdorf (de Montevideo): "Estado actual del tratamiento radiante del carcinoma del cavum".

Profesor, doctor Rodolfo Tiscornia (de Montevideo): "Técnica de la Dacriociostografía".

Interpretación clínica de la Dacriociostografía.

Profesor, doctor Manlio Ferrari (de Montevideo): "Fisiopatología del cáncer".

Profesor, doctor Alfredo Navarro (de Montevideo): "Hormonas y cáncer".

Doctor Julio Uriburu (de Buenos Aires): "Estado actual del tratamiento del carcinoma mamario".

Doctor Luis A. Sammengo (de Buenos Aires): "Estado actual del problema diagnóstico y terapéutico del carcinoma laríngeo".

Mesa Redonda sobre "Carcinoma mamario", con la intervención del doctor Humberto Dionisi (de Córdoba), doctor Helmuh Kasdorf (de Montevideo); doctor S. Di Rienzo (de Córdoba), y Dr. Raúl Mayer (de Santa Fe).

Doctor Manuel Lemos García (de Buenos Aires): "Estado actual del diagnóstico del cáncer gástrico".

Doctor Alberto García Mata (de Buenos Aires): "Estado actual del diagnóstico del carcinoma del colon".

—Simposio sobre: "Carcinoma uterino". Participan: doctor Humberto Dionisi: "Carcinoma del cuello"; "Carcinoma in situ". Doctor S. Di Rienzo: "La roentgenterapéutica en el carcinoma del cuello"; doctor Jorge Dionisi (de Córdoba): "El carcinoma del cuerpo y sus vías de propagación linfática".

Doctor Helmut Kasdorf: "El radium en el carcinoma uterino".

Doctor Raúl Mayer (de Santa Fe): "Estado actual de la radioterapia en el carcinoma laríngeo".

Doctor S. Di Rienzo: "Apreciación de la malignidad en los tumores óseos"; "Terapéutica radiante de los tumores óseos"; "Aspectos clínicos radiológicos de los tumores malignos broncopulmonares".

Directiva elige Centro de ex Alumnos de Escuela de Periodismo el martes 8

El próximo martes se llevará a efecto la elección de la nueva directiva del Centro de Ex-Alumnos de la Escuela de Periodismo de la Universidad de Chile. Con tal motivo, se cita a los egresados de los años 1956 y 1957 a una reunión que se realizará el día indicado, en el cuarto piso del Círculo de Periodistas, a las 18.30 horas en primera citación, a las 19 horas en segunda y a las 19.15 en tercera citación.

En esta oportunidad se efectuará la elección con el número de asociados que se encuentre presente, y la recepción de sufragios quedará cerrada, definitivamente, a las 20.30 horas.

MATRIMONIO HURTADO RUIZ-TAGLE — LAMBERT PEREIRA.— Se ha fijado para el 20 de julio próximo el matrimonio de la señorita Eliana Lambert Pereira con el señor Fernando Hurtado Ruiz-Tagle, el que será bendecido en la Iglesia de San Ignacio.

MATRIMONIOS.— El 12 de abril será bendecido, en la Iglesia Parroquial de Viña del Mar, el matrimonio de la señorita Tatiana Poklepovic Braun con el señor Roberto Allende Urrutia.

—Ha quedado fijado para el domingo 13 del presente el matrimonio de la señorita María Susana Lazo Mongillo con el señor Ricardo Preuss Kahnert, que será bendecido en la capilla del Palacio Arzobispal de La Serena.

(Nota: No se volverá a enviar partes.)

COLONIE FRANCAISE.— Le Comité des Dames de la Colonie Francaise tiendra son Assemblée Générale sous la présidence de Madame la Baronne de Boissesson, Ambassadrice de France, le lundi 14 avril, a 16 h. 30, dans les locaux du Cercle Francais, Avenida Providencia N.o 755, en vue de nommer le nouveau Bureau pour l'année 1958 et de préparer son programme d'assistance a diverses oeuvres franco-chiliennes.

Les membres de ce groupement sont invitées a assister aussi nombreuses que possible a cette reunion.

Charlas sobre la Mistral en la Sala Valentín Letelier

En la Sala "Valentín Letelier" del Departamento de Extensión Cultural de la Universidad de Chile, se está desarrollando el ciclo de conferencias sobre Gabriela Mistral, que dicta el escritor y periodista señor Manuel Eduardo Hübner.

La conferencia del martes versará sobre el tema "Llamado y espíritu de México", y abarcará los siguientes puntos:

1) José Vasconcelos invita a Gabriela Mistral; 2) Pedro Prado y su "Mensaje al pueblo de México"; 3) Federico de Onís lanza "Desolación", en Nueva York; 4) Pedagogía al aire libre. El hallazgo del indio; 5) Compilación y perspectiva de "Lecturas para mujeres"; 6) "México Maravilloso" y "Croquis Mexicanos"; 7) 4 mil niños cantan en Chapultepec; 8) Paso por Estados Unidos y encuentro en Europa.

ESCUELA DE MUSICA "RENE AMENGUAL"

Exámenes válidos. Profesores Conservatorio Nacional de Música. Cursos diurnos, nocturnos, piano, violín, canto, acordeón, guitarra, cello, instrumentos de viento, teoría, armonía, historia de la música; composición y dirección coral a cargo del señor Gustavo Becerra. Cursos especialmente proyectados para aficionados. Kindergarten, orquesta infantil. Cursos especiales de impostación de la voz para pedagogos, locutores y gente de Teatro. Inscripción abierta para el coro. Matrícula. RIQUELME 380, 2.o piso, esquina de Compañía. Fono 68391.

Es más económico comprar en ALMAC

La despensa de su hogar.

ALMACENES AUTO-SERVICIOS SUPERMARKET

Rebajas extraordinarias en

- PRODUCTOS PARA LAVAR
- MERMELADAS
- FIDEOS
- SAL DE COCINA
- LECHE CONDENSADA ETC

Bajos precios... Alta calidad.

Viva mejor con menos dinero

ALMAC

Especialistas tradicionales en CAFE - TE - MATE

MATRIMONIO ROJAS SANDFORD-ZALDUMBIDE ARAYA.-

Señorita MERCEDES ZALDUMBIDE ARAYA, cuyo matrimonio con el señor Robinson Rojas Sandford, se llevará a efecto en ceremonia privada, en la Iglesia de La Estampa, mañana domingo 6, a las 18.30 horas.

CLUB DE BRIDGE "CHILE".-

Resultados de la última sesión especial: Norte-Sur: 1) Olga Grez de Riesco-Raquel Torretti. 2) Alicia de Lazlo-Sofía Mayanz de Zahler. 3) Eugenio de la Maza-Frederic Romanoff. 4) Elizabeth Mayanz de Balazs-Nora de Rafael. 5) Erna de Willet-Ivor Davis. 6) Clary de Zausmer-Kurt Reyersbach. 7) Aranka Pollak-Enrique Salinas. 8) Elena Herrera de Aguirre-Gaby Jarpa de Vanharasz. 9) Daisy de Pinto-Ralph Pinto. 10) Sonia de Vidal-Jorge Vidal.

Este-Oeste: 1) Bernardo Rennert-René Vergara. 2) Alfredo Gerstmann-Richard Loeb. 3) Walter Kohn-Dr. Teodoro Pogany. 4) Martín Matz-Raúl Matz. 5) Alfredo Palacios-Marcial Zegers. 6) Nadia de Costantini-Ermete Costantini. 7) David Goldstein-José F. del Rey. 8) Adolfo Rojas-Gonzalo Valenzuela. 9) Víctor Jacque-Francisco de Vanharasz. 10) Ruth Daskam-Kim Williams.

El club invita a todos los aficionados a asistir a las sesiones de bridge duplicado sin necesidad de ser socios. Inscripciones se cierran el mismo día de la sesión 10 minutos antes del comienzo.

El lunes tendrá lugar una sesión ordinaria libre (20 horas), el miércoles permanecerá cerrado el club y el jueves habrá una sesión ordinaria. Todas las reuniones del club se efectúan en el Salón Sur del Hotel Carrera.

MATRIMONIO VALENCIA NUÑEZ-CASTILLO ALVARADO.— Mañana a las 19 horas será bendecido, privadamente, en la Parroquia de Nuestra Señora de la Estampa, por el Presbítero señor Alejandro Vega A., el matrimonio del señor Luis Valencia Núñez con la señorita Elena Castillo Alvarado. Serán padrinos, por parte de la novia, don Humberto Valdés Bravo y señora Olga Castillo de Serrano; por parte del novio, don José Valencia Núñez y señora María Sepúlveda de Armijo.

Testigos de la ceremonia religiosa, por parte de la novia, don Juan Castillo Alvarado, don Diego Serrano S., don Carlos Norambuena Aros y don Arturo Castillo A. Por parte del novio, don Juan Valencia Núñez, don Manuel Valencia Núñez, don José Armijo y don Mario Rodríguez P.

En la ceremonia civil actuaron de testigos, por parte de la novia, los señores Amador Valencia Núñez, Elías Valencia Núñez, Augusto Castillo Barros y Enrique Castillo Valdés. Por parte del novio, don Enrique Aravena Sepúlveda, don Juan Valencia Fernández, señora Rosa Criati de Valencia y señora Olga Fuentes de Valencia.

BAUTIZO.— En la Clínica Santa María ha sido bautizado Héctor Andrés, hijo del señor Héctor de la Carrera Silva y de la señora María Flora del Río de De la Carrera.

Fueron sus padrinos el señor Juan Zelaya Emparanza y la señora Eliana Jaramillo de Zelaya.

En el desayuno...
En el almuerzo...
En la comida...
TOME UD.
TE MONTE SANTO
para niños y adultos
¡DELICIOSO SABOR!
Pídalo en su Farmacia

CONOZCA SU DESTINO

La inquietud de su vida tiene explicación. Su indecisión debe terminar. Su problema tiene solución,

CONSULTE A:

MADAME HELEN

(10 años en Buenos Aires y 10 en Santiago). Quiromancia, Cartomancia y Astrología. En su antigua dirección:

Calle Arauco 818

(Casi esquina San Francisco)

Madame Helen le hará su horóscopo; remítale $ 50 en estampillas y tendrá su contestación

CAJA DE PREVISION DE LOS CARABINEROS

Arriendo fundo en Peñalolén, ubicado en José Arrieta, entre el Canal San Carlos y Canal Las Perdices, a 10 minutos de Plaza Egaña

Llámase a propuesta pública para arrendar el Predio Peñalolén, de una extensión de 52 cuadras planas, con abundante riego. Suelos de primera calidad, aptos para todo cultivo. Cierros en buen estado.

Establo modelo, con capacidad para 50 vacas; galpón con piso asfáltico; 1 silo para 300 toneladas de pasto.

Casa de mayordomo y 16 posesiones de inquilinos.

No tiene plantaciones.

BASES: Solicitarlas a la Gerencia Administrativa de la Caja de Previsión de Carabineros, 21 de Mayo N.o 592, Depto. 304, de lunes a viernes, de 13 a 19 horas. Sábados, de 9 a 12 horas.

Las propuestas se abrirán en la Oficina del Vicepresidente de la Caja, el día 15 de abril próximo, a las 17 horas.

EL VICEPRESIDENTE

EXCURSIONES a MENDOZA

5 días de estada hotel de 1a. categoría. Pensión completa incluida:

$ 37.700.-

BUENOS AIRES

en lujosos aviones de SAS, KLM, Panagra, A. Argentinas, LAN. 8 días estadía, hotel de 1a. categoría:

$ 78.000.—

RIO de JANEIRO

ida y regreso en avión. 10 días de estada en hotel de lujo, en Copacabana:

$ 150.000.—

CHILETUR

BANDERA 198 - Tel. 69235

CAMARA DE DIPUTADOS

SECRETARIA DE COMISIONES

LA COMISION ESPECIAL DESIGNADA POR LA H. CAMARA DE DIPUTADOS PARA QUE SE ABOQUE AL ESTUDIO DEL PROBLEMA TELEFONICO EN EL PAIS, acordó destinar el presente mes de abril para que el público le haga llegar, mediante comunicaciones dirigidas al Presidente de ella, sus observaciones en relación con el servicio que presta la Compañía de Teléfonos de Chile.

SANTIAGO, abril de 1958.

Estudiar la orientación y educación del obrero y su familia para contribuir al mayor progreso y bienestar de su hogar

Son los propósitos del Seminario de Servicio Social que hemos organizado, nos dice don Guillermo Guzmán, presidente de "ASIVA".

VALPARAISO.— Sobre la significación que para la industria, en particular, y para el país, en general, tiene el próximo Seminario de Servicio Social a inaugurarse el lunes 14 del presente en nuestro puerto, nos habló el presidente de la "Asociación de Industriales de Valparaíso y Aconcagua", ASIVA y presidente del comité organizador de dicho torneo, don Guillermo Guzmán Durán.

FINALIDADES DEL SEMINARIO. — Este Seminario —nos dice el señor Guzmán —es el segundo en su género que se efectuará en el país. El primero fue realizado en Santiago hace dos años, por ASIMET y tuvo mucho éxito.

ASIVA, al organizar, por intermedio del Servicio de Visitación Social de su Caja de Compensación, este segundo Seminario de Servicio Social en la industria, tiene como primordiales finalidades estudiar la labor de la Asistente Social en la orientación y educación del obrero y su familia para contribuir con normas de común aplicación en pro del bienestar y el progreso del hogar asalariado. Consideramos que el núcleo hogareño es uno de los principales factores de la productividad, pues de su mayor standard dependen también los mejores rendimientos. La psiquis del trabajador es siempre fiel reflejo del hogar. De ahí la importancia que tiene preocuparse, con método y en base a la experiencia de estos problemas que, a la vez que sociales, son humanos.

LA ACCION DE LA AA. SS. — También en este segundo Seminario se estudiará la acción de la Asistente Social en su papel de relacionadora entre el obrero, su familia y la empresa, para hacer efectivas y armónicas las relaciones entre el capital y el trabajo.

Otros puntos que preocuparán al Seminario son: las técnicas y los métodos del Servicio Social aplicados en el campo industrial, y los sistemas conducentes a un mayor contacto y coordinación en las labores de las Asistentes Sociales de las industrias.

Para cada uno de estos temas habrá relatores especiales que expondrán puntos de vista durante las Comisiones de Trabajo, que se efectuarán en las mañanas de los días 15 al 19 del presente. En las tardes de dichos días, a las 18.15 horas, se iniciarán las sesiones plenarias en las cuales se debatirán y a la vez aprobarán las conclusiones.

Don GUILLERMO GUZMAN DURAN, presidente de ASIVA y del Comité Organizador del Seminario de Servicio Social que se efectuará en Valparaíso.

A dichas sesiones plenarias podrán concurrir los ejecutivos de las industrias y los jefes de la Sección Personal de las Fábricas, cuya experiencia en la materia habrá de constituir un importante aporte al torneo.

AGRADECE "ASIVA". — Finalmente, expresa el señor Guzmán:

—Como presidente de ASIVA y de la Comisión Organizadora del Seminario de Asistencia Social cumplo con el grato deber de expresar nuestra pública gratitud por el valioso apoyo y decidida comprensión que nuestro torneo ha encontrado en todas las esferas vinculadas a la producción. Debo, al respecto, destacar la colaboración que hemos recibido de parte de la prensa de Valparaíso y Santiago; de la industria de Valparaíso y Aconcagua; de las Escuelas de Servicio Social de las Universidades de Chile y Católica de este puerto, y de los Servicios de Visitación Social de Organismos Estatales como el Servicio Nacional de Salud, y el Servicio de Seguro Social. También debo expresar nuestra gratitud muy sincera para las Asistentes Sociales, jefas de los Departamentos de Bienestar Social de la industria asociada que han aportado con sus conocimientos y experiencias en pro de la mejor organización de este Seminario que realizaremos bajo tan altos auspicios y destinados a servir el presente y el futuro de los trabajadores y de sus respectivas fuentes de producción.

Así quedaron los vagones del tren número 13 que descarrilo entre Chimbarongo y Quinta, dejando un trágico saldo de muertos y heridos.

Marta Parraguez, quien sufrió fracturas múltiples y estado emocional, es atendida por su madre en el Hospital de San Fernando. Dijo a LA NACION que ella creyó morir cuando el tren en que viajaba se precipitó al lado del camino. Es la primera vez que sufre un accidente.

EXTRAORDINARIA SOLEMNIDAD EN LA SEMANA SANTA EN VALPARAISO

VALPARAISO.— Con extraordinaria solemnidad y recogimiento se han celebrado en los templos de Valparaíso y Viña del Mar los oficios de Semana Santa, congregando a miles de fieles que han hecho una impresionante demostración de fe.

En la tarde de ayer, a las 17 horas, presidida por el Obispo Diocesano, Monseñor Rafael Lira Infante, miembros del clero secular y regular, instituciones católicas e innumerables fieles, se efectuó la tradicional romería de Viernes Santo, que salió desde la histórica Iglesia de La Matriz en dirección a la Iglesia Catedral, recorriendo las principales calles del puerto.

En la Iglesia Catedral se cantara gloria esta noche a las 23 horas.

El estudiante Lorenzo Baeza, de 23 años de edad, se dirigía a Talca a pasar la Semana Santa al lado de su familia. Resultó con lesiones graves en el rostro y en el cuerpo.

Venta de mariscos en la Semana Santa

SAN BERNARDO.— La SAP informó que el expendio de mariscos y pescado en la comuna y resto del departamento está totalmente asegurado durante los días de Semana Santa, y que el control de precio y peso será vigilado y sancionado con energía cualquiera arbitrariedad. Por su parte, autoridades sanitarias realizarán en forma permanente vigilancia en el Mercado Municipal y demás puestos, a fin de evitar la venta de pescado y marisco en estado de descomposición.— (GALLARDO ROJAS, corresponsal.)

SE CONSTRUIRAN 230 CASAS EN VALPARAISO

VALPARAISO.— 230 casas construirá en Playa Ancha el Sindicato de la Compañía Sudamericana de Vapores, población que representará una inversión de 500 millones de pesos, considerándose dentro de esta suma lo que se refiere a la urbanización del terreno a la construcción misma.

Esta nueva población será un nuevo y valioso aporte a la solución del problema habitacional en Valparaíso que tiene aquí graves características y se agudiza cada día más.

PETICIONES MARITIMAS DE TALCAHUANO ESTAN DISCUTIENDO EN VALPSO.

VALPARAISO.— En Valparaíso se están discutiendo, ante el Director del Departamento de Inspección, por de la Dirección General del Trabajo, don Julio Cérat Bezia, las peticiones de mejoramiento presentadas a la Cámara Marítima por los obreros auxiliares de la bahía de Talcahuano.

Las conversaciones van muy bien encaminadas para llegar a un acuerdo y se espera que en la semana próxima se den por terminadas.

DE GENOVA LLEGO AYER EL "AMERICO VESPUCCI"

VALPARAISO.— Ayer arribó a Valparaíso, procedente de Génova y con escala en puertos intermedios, la motonave "América Vespucci", de los registros de la Compañía de Navegación "Italia".

Como es ya tradicional el "América Vespucci", como todos los barcos de la misma Compañía, venía con pasaje completo y con numerosa carga surtida. Continuó viaje a San Antonio para estar de regreso en Valparaíso el próximo miércoles y zarpar en la tarde de regreso a Génova.

OBRAS DEL CAMINO PUCHUNCAVI-NOGALES

VALPARAISO.— En el próximo mes de septiembre se abrirán las propuestas públicas para las obras de rectificar el trazado y mejorar el camino que Puchuncaví a Nogales, que será vía de acceso a la gran fundición de cobre que se instalará en "Las Ventanas", establecimiento que será una típica de proyecciones para la vida y desenvolvimiento económico de esta zona.

El Ministerio de Obras Públicas destinó para esta obra la suma de 29 millones 921 mil 386 pesos, fondos que provienen de la Ley de Túneles.

JUBILO AGENTE DE BANCO DEL ESTADO

VALPARAISO.— Se acogió a jubilación el agente del Banco del Estado de Chile en Viña del Mar, don Francisco Plaza. En el carácter de interino fue designado para este cargo el contador de la misma oficina, don Alfredo Lara, antiguo y meritorio empleado de la institución.

DOS ANIVERSARIOS DE LA ARMADA NACIONAL

VALPARAISO.— El día 10 de este mes la Armada Nacional conmemora el aniversario de la iniciación del bloqueo de El Callao por la Escuadra de Chile y el día 12 el aniversario del Combate de Chipana.

Movimiento de vapores

LLEGAN:

Hoy:

WESERTAL, de Buenos Aires.
STUTTGART, de Hamburgo.
SANTA ADELA, de San Francisco.

Mañana:

COPIAPO, de Hamburgo.
ANTOFAGASTA, de Puerto Montt.
SAN PATRICIO, de Rotterdam.
UNION CARRIER, de Nueva Orleans.
GULF SHIPPER, de Nueva Orleans.

SALEN:

VILLARRICA, para Arica.
VIÑA DEL MAR, para Punta Arenas.
STUTTGART, para Hamburgo.
SAN VICENTE, para Iquique.
TORNAGALEONES, para Buenos Aires.

Mañana:

SANTA ADELA, para San Francisco.

Agencia de "La Nación"
ROBERTO CARRASCO ORTEGA
ARTURO PRAT 1561

LA ACCION EN BENEFICIO DE LA PRODUCCION AGROPECUARIA ES POSITIVA

Mejoramiento de las condiciones alimenticias preocupa al Gobierno, dijo el Ministro Valdés

Medular discurso en acto inaugural de la Exposición

La política agraria del Gobierno del Excmo. señor Ibáñez fue clara y medularmente definida por el Ministro de Agricultura, señor Abel Valdés, en Linares, al hacer uso de la palabra en la inauguración de la Exposición Regional de esa zona.

Su texto, que reproducimos, dado el interés de la materia, es el siguiente:

"Excmo. señor Presidente de la República, señores Ministros de Estado, señor Intendente, autoridades, señoras, señores:

El Presidente de la República ha querido solemnizar y honrar con su presencia la inauguración de la Primera Exposición Agrícola de Linares, región en la cual él ha demostrado sus esfuerzos de agricultor, y me ha cabido a mí el honor de hablar en nombre del Gobierno para interpretar el pensamiento del Jefe del Estado en este acto solemne en que, por desgracia, el ánimo se manifiesta empañado por el inesperado fallecimiento del Obispo de Linares, Monseñor Roberto Moreira.

El Gobierno del Presidente de la República, General don Carlos Ibáñez del Campo, ha demostrado en su curso una especial preocupación por el progreso, incremento y desarrollo de las actividades agrícolas del país, y a pesar del empeño con que se ha pretendido negar el acervo de las realizaciones alcanzadas, éstas exhiben un conjunto de hechos de tal significación, que basta la sola enumeración de ellos para comprender su magnitud, el alcance que tienen y el significado que deparan al desarrollo de las actividades agropecuarias de la zona.

La preocupación de las obras de embalse de la laguna del río Maule, la ejecución del Canal Matriz Maule Sur, las obras del embalse de Ancoa y del embalse de Digua, significan la incorporación a la producción agrícola de miles de hectáreas anteriormente inaprovechadas y que se unen hoy día a la extensión de suelo de trabajo y producción.

LA PLANTA LECHERA.— La instalación de una Posta de Inseminación Artificial en combinación con el Centro Agrícola de Talca, ya ha producido resultados satisfactorios para la zona, como asimismo los trabajos llevados a cabo sobre control de enfermedades del ganado y registro de producción de leche. Se han terminado los estudios para instalar en Linares una Planta Industrializadora de Leche con capacidad de más o menos 100 mil litros diarios, y se ha acordado, asimismo, ampliar la actual Planta de Talca. El Gobierno está empeñado en estudiar la aplicación por medio del Banco del Estado de un plan de créditos para desarrollo de lecherías de invierno, a fin de contar en la zona con este producto vital durante todo el año.

El cultivo de la betarraga azucarera, que representa en esta provincia uno de los principales rubros de producción, ha recibido adecuado impulso, mediante la instalación de una Planta Industrializadora con capacidad para elaborar 80 mil toneladas al año, y el Gobierno espera que esta Planta comenzará a funcionar el próximo año, para la satisfacción de necesidades imprescindibles de la zona.

Son conocidos de todos nosotros los trabajos desarrollados para la aplicación de herbicidas en los campos, mediante los equipos especiales del Ministerio de Agricultura y la instalación en Linares de una unidad de conservación de suelos ha permitido trabajar en armonioso esfuerzo con los Servicios de Obras Públicas en el planteamiento y ejecución de obras de regadío y de caminos.

Superando las dificultades inherentes a la difícil situación financiera porque atraviesa el país, derivada de la baja vertical del precio del cobre, nuestro principal producto de exportación en el mercado de consumo en el mundo se ha dado término a las obras de regadío más importantes de la zona, ejecutándose el Puente Sifón sobre el río Loncomilla; construyéndose los canales de aducción necesarios y entregando al servicio partes importantes de camino pavimentado de Linares al Puente Sifón.

PLANES CAMINEROS.— En materia de obras camineras se ha avanzado en forma notoria en la construcción del camino pavimentado longitudinal, y se ha dado fuerte impulso a los trabajos camineros de Linares a Colbún y Panimávida; de Linares a Puente Pando, por Yerbas Buenas y de Colbún a Bobadilla, redes de vías de comunicación destinadas en su integridad a la satisfacción de las necesidades de la zona y al crecimiento y estímulo de los trabajos que lleva a cabo la agricultura de la región.

Se ha construido un gran frigorífico para frutas, con capacidad para 120.000 cajones de manzanas, y esta obra se espera quede terminada a mediados del año en curso, como asimismo las bodegas de almacenamiento que están en vías de construcción y destinadas a la guarda de productos agrícolas.

Incorporado hace muy poco a las tareas de Gobierno, en calidad de Ministro de Agricultura, me es grato dejar testimonio sucinto de la labor realizada por el progreso de esta región y rubricar, en nombre del Gobierno, el esfuerzo que se debe, como ya lo he manifestado, a la política perseverante, continuada y tenaz que en beneficio del progreso agrícola del país ha seguido el Primer Mandatario, en el desarrollo de su gestión gubernativa.

Esta política ha estado inspirada en los principios que informan la aplicación del Plan Chillán, que comienza con la enseñanza del trabajo elemental de los obreros campesinos; el cuidado de sus faenas; el debido aprovechamiento alimenticio para seguir con la consolidación de la familia como unidad campesina primordial para continuar en el desarrollo de métodos técnicos de aplicación a las labores del campo; a las faenas de los prácticos agrícolas y por último a la investigación científica de las calidades de los suelos para su mejor aprovechamiento.

TAREA COORDINADA.— Exige una política de este contenido, la armonización de todos los factores que inciden en el desarrollo de la labor agraria y por ello las unidades agrícolas configuradas de acuerdo con el Plan Chillán coordinan no solamente los esfuerzos propios de la técnica agrícola, sino los complementarios e indispensables de educación, sanidad, higiene, instrucción y conocimientos prácticos.

Acento especial en la política agrícola que ha seguido el Gobierno ha consistido en el desarrollo y estímulo de la ganadería y en el uso y empleo de abonos y fertilizantes cuidando la composición de éstos, de modo que sirvan a los fines a que se destinan y tengan el contenido químico y orgánico que en la realidad se requieren.

Especial interés ha manifestado el Gobierno y lo ha mantenido, en la debida extensión y aprovechamiento de la explotación de lecherías para aumentar el consumo de este alimento vital y cuidar la salud de las madres y los niños que constituyen el núcleo de la unidad familiar, base de la célula primaria de labor en los campos. Una larga tarea educativa ha de permitir que no se pierda la leche que puede destinarse a fines alimenticios indispensables e insustituibles.

Con respecto al crédito, el Gobierno ha tratado de obtener mejor y más amplio crédito para las necesidades agrícolas del país, aún cuando sus esfuerzos en no pocas oportunidades no han sido comprendidos por las instituciones bancarias particulares al tomarse a las que por pertenecer al Estado debían seguir invariablemente la línea de acción. Considera el Gobierno que deberá establecerse un crédito agrícola de plazos medianos y largos; medianos de 2 a 3 años de recuperación y largos de 5 a 7 años de recuperación. Por ahora debería extenderse el crédito mercantil de 90 días al plazo menor de un proceso agrícola integral que no puede estimarse en un período inferior a un año.

No es fácil satisfacer a todos los sectores de la colectividad en la aplicación de una política agrícola. Esta política debe atender dentro de los principios de libre empresa, a establecer las medidas adecuadas de protección para los trabajos del agro mediante la fijación de precios mínimos atractivos para los productos del suelo, que estimulen a los agricultores a incrementar sus siembras y aumentar los volúmenes de la producción. Pero debe conjugarse la protección en materia de precios con el adecuado abastecimiento y satisfacción de las necesidades del consumo nacional, ya que la obligación primordial de la agricultura chilena estriba en compenetrarse del sentido social indispensable para formular la convicción, de que quién produce alimentos, debe tratar de unir el estímulo de su interés particular con la misión superior de entregar el fruto de sus esfuerzos para satisfacción de los necesidades del abastecimiento colectivo, dentro del régimen de precios justos y armónicos.

Ha querido el Gobierno aplicar todos los adelantos técnicos, compatibles con las posibilidades de la economía nacional, al progreso de la agricultura, pero conjuntamente ha afrontado en la mejor forma posible las necesidades alimentarias de la colectividad agravadas durante tres años por déficit de producción agropecuaria, que han obligado al Gobierno a realizar ingentes sacrificios en la compra en el extranjero de productos alimenticios que es deable esperar, en el futuro, que nuestro propio suelo.

Señor Presidente de la República, señores:

El Gobierno que preside el Excmo. señor Carlos Ibáñez del Campo, al participar en la apertura de la Primera Exposición Agrícola de Linares, formula voto porque la tradición de trabajo de esta zona se mantenga inalterable y creciente, y porque el esfuerzo de los hijos de Linares se destaque en la unidad patriótica de todos los chilenos que sin mirages subalternos, sólo laboran por el engrandecimiento nacional.

Ha dicho.

Eligieron Consejo de liceo norturno

SAN BERNARDO.— (Por SERGIO GALLARDO ROJAS, corresponsal).— El Consejo de Profesores del Liceo Nocturno Mixto de esta ciudad, en su elección para el período 1958-1960, designó sus autoridades en las siguientes personas: Rector; Gustavo González H.; vicerrector, Heriberto Peña U.; miembros del Consejo Económico, a José Almonacid, Pedro Villahacea, Jorge Monasterio y Harold Ralph.

El Liceo Nocturno fue fundado en 1945 por don Roberto Ochoa Ríos, quien fuera rector del Liceo de Hombres y destacado educador de esta ciudad. Su desempeño y el del pro. tesorado de la época fue totalmente ad honores. Después de innumerables gestiones ante autoridades educacionales, y, desde 1954, el establecimiento tiene subvención estatal; este año alcanza a $ 10.000.000. Cuenta con diez cursos de humanidades, 400 alumnos, 24 profesores rentados, servicio dental, médico, social y Departamento de Deportes.

En esta ciudad el Liceo Nocturno Mixto está bien conceptuado, debido a la labor docente y social que desarrolla, como al subido porcentaje anual de egresados.

TRES MIL MILLONES DE PESOS PARA EL BARRIO CIVICO DE SAN BERNARDO

SAN BERNARDO (Por Sergio Gallardo Rojas, corresponsal).— Tres mil millones de pesos será el costo total del moderno Barrio Cívico que construirá la Municipalidad de San Bernardo, en el sector poniente de la ciudad, entre las calles Eyzaguirre, Urmeneta, Arturo Prat y O'Higgins, a un costado de la Plaza de Armas, donde estaba el antiguo Cuartel de la Escuela de Infantería. En el Barrio Cívico se concentrarán todos los servicios de utilidad pública del departamento y se construirán, además, propiedades de renta por diversas Cajas de Previsión. Así lo aprobó, por unanimidad, el Municipio en su última sesión ordinaria, según declaración en conferencia de prensa del Alcalde de la comuna, Hugo Gálvez Gajardo.

La demolición del ex Cuartel, por propuesta pública, fue adjudicada en $ 10.005.000, trabajos que ya se iniciaron y deben durar 90 días. Los edificios que ocupan el Juzgado y la Cárcel, serán trasladados a un nuevo local, más amplio y más moderno, ubicado en las afueras de la ciudad, donde serán reducidos los reos de San Bernardo. La Cisterna y San Miguel, idea que comparte la Dirección General de Prisiones, toda vez que este Municipio aportaría el terreno.

FINANCIAMIENTO.— El Barrio Cívico se empezará con un capital inicial de $ 300.000.000. El aporte municipal sería de $ 100.000.000, que se suscribe en un 50% con el valor del terreno; el resto, en aportes de $ 10.000.000 anuales, de los ingresos financiados con contribuciones sobre bienes raíces. Según estudios de la Dirección de Obras Municipales, el plan durará cinco años, contados desde la fecha de iniciación. Para la obtención del capital restante, se organizará una sociedad por acciones que se suscribirán entre la Municipalidad, el Fisco, Cajas de Previsión, organismos autónomos y capitales particulares. Estas acciones pueden ser en parte, aportes de "inmuebles" que desaparecerían al entrar en funcionamiento el Barrio Cívico; en esta forma el Fisco se desprendería de los bienes raíces en que tiene sus servicios actualmente dispersos. Además, se solicitaran aportes del Ministerio de Vías y Obras, ya que se trata de edificios que tienen una finalidad pública. Por su parte, las Cajas de Previsión establecerían sus aportes en construcción de edificios departamentos, conforme al plan general.

INTERES GENERAL.— Divulgada la noticia, su planificación y financiamiento han encontrado amplia aceptación en todo San Bernardo. Es así como en breve se formará un Comité Pro Construcción del Barrio Cívico, que tendrá como finalidad intervenir a los sectores parlamentarios y autoridades.

AGRICULTORES PIDEN SE REABRA EL PODER COMPRADOR DE TRIGO

MULCHEN.— Se llevó a efecto, en la Sala Municipal de esta ciudad, una amplia reunión de agricultores, para tratar el grave problema creado con la suspensión de compras de trigo por parte de INACO y de los molinos particulares.

En cuanto a estos últimos, se hizo especial hincapié en que no respetan la escala móvil de precios, liquidando las partidas de trigo ya entregadas, al precio fijado para los meses de enero y febrero, y no al determinado para el mes en que se efectúa la liquidación.

También se consideró, en forma especial, el hecho de que estos molinos están entregando letras a plazos mayores de 180 días, las que no son comerciables en los Bancos, entorpeciendo con ello aún más las operaciones bancarias de los productores.

Después de un extenso debate se acordó sintetizar los anhelos de los agricultores de este departamento, en un memorial que se elevará al Supremo Gobierno en base a los siguientes puntos:

1.o— Que se reabra el poder comprador de INACO, a la brevedad posible;

2.o— Que se pague a los productores el precio fijado para el mes en que se efectúa la liquidación, de acuerdo con lo determinado por el Supremo Gobierno;

3.o— Que los molinos particulares paguen a los productores el interés que corresponde a las letras que dan en pago de trigo;

4.o— Que el plazo de estas letras no exceda de 180 días;

5.o— Que no se altere la escala móvil de precios;

6.o— Que se aceleren las tramitaciones de descuentos de letras provenientes de las operaciones de trigo;

7.o— Que se arbitren las medidas para que el Banco del Estado pueda otorgar las semillas y abonos a los productores que aún no pueden cancelar sus compromisos por las cosechas anotadas, permitiéndoles efectuar sus siembras oportunamente y evitando, de esta manera, una catástrofe en la próxima cosecha.— (MIGUEL JIMENEZ E., corresponsal.)

ALTOS HORNOS DE CORRAL REDUCEN LA PRODUCCION DIARIA DE ACERO

CORRAL.— Se torna crítica la situación de la planta de los Altos Hornos de Corral con la reducción de la producción de 2.200 a 1.100 toneladas de fierro mensual, con un promedio de 36 toneladas diarias, según notificó oficialmenet a los gremios de la usina la Administración.

Los dirigentes obreros de la planta señores José Ulbrich, Domingo Anchee y Guillermo Riffo, nos han hecho interesantes declaraciones en que dan a conocer el futuro plan de la Compañía de ocupar el arrabio líquido del Alto Horno en la fabricación exclusiva de coquillas y placas de acero para la usina de Huachipato, eliminando la producción de lingotillo para la venta por el alto stock en cancha.

Pero esto también tiene su límite, ya que si Huachipato no compra más piezas fundidas de Corral, esta planta tendría que cerrarse definitivamente por constituir actualmente el punto base de su operación.

Además, la Administración dio a conocer que se empezará a refundir las chatarras, fierro viejo, cositrones, etc., y mil seiscientas toneladas de lingotillos con alto porcentaje de azufre debido a que no se recibirán nuevas partidas de mineral de hierro.

Frente a esta delicada situación, los dirigentes nos expresan su temor, ante la perspectiva que estas medidas impuestas por la Compañía, de emprender prácticamente a limpiar las cancha de todo material fundente aprovechable, conduzca a la total paralización de la planta, lo que traería consigo la cesantía para 330 obreros y 45 empleados, lo que con sus familiares ascenderían a 1.900 personas y un rudo golpe a la economía del puerto y de la provincia en general.

GESTIONES REALIZADAS.— Con el objeto de informar a la opinión pública del puerto, se efectuó una reunión en la Municipalidad y se despacharon comunicaciones a los parlamentarios de la provincia y autoridades del trabajo, dándoles a conocer la situación y pidiéndoles su intervención ante las esferas gubernativas para conseguir la estabilización de la planta. Al mismo tiempo, se ha llamado a los gremios locales y a la provincia, comerciantes y autoridades en general, para que apoyen las gestiones encaminadas a defender esta industrial.

Cabe hacer presente que la única solución que tiene es con el cambio de Gobierno de la República Argentina se rescate las ventas de fierro a esa nación, lo que significaría la continuación o normalización de las faenas de Corral. (SERGIO CAMPOS, corresponsal.)

Grandioso recibimiento hará Arica al Presidente Ibáñez

ARICA (Crossa, corresponsal).— Un grandioso recibimiento se preparando el pueblo de Arica para el próximo martes a S.E. el Presidente de la República, con motivo de su visita a este puerto para asistir a la inauguración de la moderna hostería construida por la CORFO y de diversas otras obras públicas.

El entusiasmo popular es enorme y se le preparan actos de homenaje en todo el trayecto desde el aeropuerto de Chacalluta hasta su residencia, fijada ahora en la hostería, ubicada cerca del Balneario Municipal, al sur de la ciudad.

HUESPED ILUSTRE.— La Municipalidad, en sesión solemne que se efectuará el miércoles, le declarará huésped ilustre de la ciudad y le hará entrega de un pergamino y una medalla de oro, en reconocimiento de la labor realizada por su Gobierno en favor de la zona.

GRAN RODEO OFICIAL HABRA EN REQUINOA

REQUINOA.— Existe gran entusiasmo en la región por presenciar y participar en el gran rodeo zonal que se iniciará el sábado en esta ciudad, y en el que tomarán parte los más destacados jinetes de estas justas camperas.

Este gran torneo criollo lo organiza el Club de Leones, en beneficio del Cuerpo de Bomberos, institución ésta recientemente fundada, y considerada la más joven del país por su corta existencia.

Servirá de escenario al rodeo la medialuna del Estadio Municipal, donde por tres días consecutivos se estará corriendo en demanda del valioso Campión, consistente en dinero efectivo y artísticos trofeos.

Junto con "Leones", cooperarán también el resto de las instituciones locales, tales como Rotary Club, Cruz Roja, y Deportivo Juvenil, quienes han formado una positiva organización para trabajar en este rodeo.

Numerosos corredores han prometido obsequiar sus posibles premios a los bomberos con el objeto de incrementar los fondos "pro adquisición de primer carro-bomba", que ansiosamente anhelo desean los habitantes a la brevedad posible.

El dinero que arroje este rodeo, sumado a los dos millones donados por la I. Municipalidad, más los fondos existentes, permitirán con toda seguridad la compra de la esperada máquina, cuyo arribo constituye una satisfacción pocas veces experimentada.

JORGE HECHEM S. (corresponsal).

ALUMNOS PRIMARIOS NO RECIBEN INSTRUCCION

CORRAL.— Cuarenta alumnos del sector Las Romazas, de la comuna de Corral, no recibirán este año instrucción primaria, debido a la falta de una maestra, ya que la que servía la escuela del lugar, señorita Marta Rosales, fue trasladada a Reumén, según nos pudimos informar en reciente visita practicada al lugar mencionado.

Conversamos con el señor Melanio Peña, tesorero del Centro de Padres, quien nos dio a conocer la preocupación que entre los numerosos colonos existe por esta situación, que perjudica a tantos escolares, ya que no tienen otro establecimiento cerca donde asistir a clases.

Nos dice que disponen de un local donde hasta hace algunos días funcionó la escuela, pero que, seguramente, la medida de trasladar la profesora se debió a que en el lugar de Lumaco se construirá una nueva escuela. Al respecto, nos agregan que los colonos de Las Romazas ven que no se justifica se construya la nueva escuela en ese sitio, ya que actualmente tiene una matrícula de siete alumnos, y queda a una distancia de alrededor de 10 kilómetros de Las Romazas, que es donde se encuentra el mayor número de alumnos, que sobrepasa los cuarenta.

ELEVARON SOLICITUD AL INTENDENTE.— Como la determinación de trasladar a la profesora fue terminante, los colonos, en número de 23, dirigieron una solicitud al Intendente de la provincia, pidiéndole que se designe una nueva maestra para el establecimiento, que tiene tres cursos. Nos agrega que todos los colonos están dispuestos a colaborar con la autoridades educacionales de la provincia en este sentido, y si no obtienen algún resultado, se dirigirán directamente a la Dirección General de Educación Primaria, por el mar que el traslado de la profesora se debió más que nada a dificultades muy personales, que se repiten a la escuela de Las Romazas. Se pensar lo que tienen que sufrir los pequeños en el invierno al tener que asistir a otra escuela que queda a más de 10 kilómetros de distancia del lugar más densamente poblado de la Las Romazas.— (SERGIO CAMPOS, corresponsal.)

SOLICITAN OFICINA DE GIROS POSTALES

PADRE LAS CASAS.— Las juntas de Vecinos de esta localidad han solicitado a la Dirección General de Correos y Telégrafos se instale una sección de giros postales y telegráficos, pues los actuales habitantes de Padre Las Casas afrontan dificultades para el despacho urgente de dinero, debiendo trasladarse a Temuco para tal efecto.

Los más afectados son el comercio, empleados y obreros.

Se espera que la superioridad de dichos servicios tome medidas en el sentido de favorecer a este apartado sector. (EL CORRESPONSAL).

GRITO DE ¡VIVA LA LIBERTAD! APAGO EL DE ¡VIVA EL REY! EN LOS CAMPOS DE MAIPU

RELATO DE LA HISTORICA BATALLA HECHO POR EL VIAJERO SAMUEL HAIGH, QUE PRESENCIO EL EPICO EPISODIO

Era ésta la mañana del domingo 5 de abril, la más deliciosa época del año en Chile; una nube obscurecía el azul brillante y eterno del cielo; los pájaros trinaban y la fragancia de los naranjos esparcía un exquisito perfume en la brisa; sentíase en el ambiente la balsámica dulzura peculiar de este clima; las campanas tocaban a misa y una religiosa sensación dominaba los sentidos, junto con la santidad del día; parecía un sacrilegio que amable reposo fuese turbado por el ruido turbulento de la batalla.

Sin embargo, como supe, habían ocurrido las cosas; por lo cual habiendo colocado un nuevo fierro y un doble paño a mi capa, y puesto todo en mi montura, me armé con un par de pistolas y un sable; monté a caballo con sólo tres doblones en el bolsillo, y acudí a juntarme con Bernard y Begg, mis compatriotas. Pronto viéronse también armados y equipados lo mismo que yo, hecho lo cual salimos de la ciudad con rumbo al campamento patriota.

Alejados como una legua de la ciudad, por el llano, oímos a intervalos los primeros ecos del cañoneo; al llegar a las líneas patriotas, encontramos que ambos ejércitos luchaban ardorosamente y el fuego proseguía con su interminable rugido.

El movimiento se había efectuado aquella mañana en la siguiente forma:

Al rayar el alba del día decisivo, "grande con el destino", de la libertad y de Chile, sorprendióse al enemigo en marcha desde Lo Espejo, con maniobras de flanqueo, para ocupar el camino de Santiago.

Parecía que las intenciones de Osorio eran colocarse entre la ciudad y el ejército patrio-

Don José Luis Infante Barrain, Alcalde de Maipú, quien presidirá los actos que se efectuarán el martes 8 para conmemorar la victoria que nos dio independencia.

ta, con lo cual consideraba mejorar apreciablemente su posición. San Martín puso, al instante, en acción a sus tropas, y avanzó hacia el enemigo, en columnas cerradas, cayendo sobre él a marcha rápida, cuando era aun tiempo de impedir el éxito de la maniobra, destinada a ocupar el camino real. Entonces

EL HISTORICO ABRAZO DE MAIPU

Osorio se detuvo y tomó posiciones en la cadena de cerros frente a la hacienda de Lo Espejo, en la forma siguiente:

Su derecha ocupaba el Regimiento de Burgos, y la izquierda los Infantes de Don Carlos; el centro se componía de tropas levantadas en Perú y Concepción; todo en columnas cerradas y protegidas en sus flancos por el Regimiento de Coraceros, a su izquierda, y cuatro escuadrones de dragones a su derecha. El terreno que ocupaban era un cerro, de una milla de extensión, más o menos, y en cuya extrema izquierda había una pequeña trinchera y unos doscientos hombres, número que después se aumentó a seiscientos.

El Ejército nacional estaba dispuesto de esta otra forma:

El ala izquierda, bajo el mando del general Alvarado; el centro, por el general Balcarce; la derecha, por el coronel Las Heras, y las reservas, por el general Quintana.

La acción comenzó como a las 11 de la mañana, y fue iniciada por la artillería patriota del ala derecha, que tenía como blanco a intervalos la izquierda avanzante de los realistas. Antes del mediodía, la batalla se hizo general. Al descender de la colina, los Infantes de Don Carlos fueron tomados por el certero fuego de la artillería del coronel Blanco, cuyos efectos hacíanse visibles, pues cada descarga llevaba la destrucción y el debilitamiento a las columnas realistas.

La lucha se hizo tan severa que su suerte permanecía largo tiempo dudosa.

El coronel Manuel Escala, con un escuadrón de granaderos a caballo cargó sobre la eminencia en que estaban emplazadas las cuatro piezas de artillería, y tomó posesión de ella, tornando estos cañones contra sus primitivos dueños.

Por la derecha, los españoles llevaban ventaja; el pesado y bien dirigido fuego del Regimiento de Burgos contra el ala izquierda patriota, compuesta en su mayor parte de Negros (el uniforme lo era) sembraba en ella, primero, la confusión, y luego, la dispersión completa, con pérdidas de 400 hombres, muertos en el campo. En tan crítico momento, llegó allí la reserva a las órdenes del general Quintana.

Los de Burgos habían avanzado tan precipitadamente, que sufrieron también de algún desórden parcial; fue al retirarse un poco para rehacerse, cuando la reserva patriota avanzó hacia ellos, bajo un nutrido fuego de admirable precisión y eficacia, y tan regular que parecía de ejercicios. Sin duda, fue éste el momento más crítico del combate, y tanto sería así, que Quintana, al recibir el refuerzo de un escuadrón de granaderos a caballo, dio la orden de cargar.

El choque fue tremendo; el fuego cesó casi instantáneamente, y las bayonetas de ambos bandos se cruzaron. Los respectivos gritos de ¡Viva el Rey! ¡Viva la Patria!, mostraron que cada pulgada de terreno era disputada con frenesí; pero el humo y el polvo nos impedían distinguir quiénes llevaban la victoria. Por último, el slogan (grito de guerra en Escocia) real se apagó, y los patriotas avanzaron ruidosamente al grito de ¡Viva la libertad!, y proclamando la victoria.

Cuando los de Burgos vieron rotas sus líneas, abandonaron toda idea de resistencia, huyendo en todas direcciones, y principalmente hacia Espejo de Molina, perseguidos por la caballería y despedazados sin piedad.

Casi al mismo tiempo que las cargas se sucedían contra el ala derecha del enemigo, el coronel Las Heras destruía su izquierda, que se retiraba a Espejo. En el centro, la acción se llevaba con gran empuje, hasta que al ver sus dos extremos rotos, los españoles retrocedieron precipitadamente en plena derrota hacia Espejo.

Esta granja tiene tres patios (court yards), y está rodeada por una gruesa muralla de adobes, capaz de proteger a 200 hombres, lo que hace sorprendente que los realistas no hayan tomado allí buenas posiciones, pero como no conservaban orden alguno, sólo pensaron en salvarse de cualquier modo.

Los patriotas, mandados por Las Heras, avanzaron a lo largo del callejón, hacia las casas de la granja. Apenas llegaron allí, los realistas mostraron por la ventana que daba encima de la puerta principal, una bandera blanca en señal de capitulación. Acordóseles ésta, pero en ese mismo instante un cañón cargado de balines y disparado desde el interior del patio, hizo volar las puertas. Entonces, los patriotas no dieron más cuartel, e inmediatamente cargaron hacia adentro del patio, donde fueron recibidos por un nutrido fuego de fusilería desde las ventanas, puertas e intersticios de la casa. No duró mucho, sin embargo, esta resistencia, pues los patriotas penetraron en gran número y desalojaron rápidamente al enemigo, que no hizo más resistencia y abandonó como pudo la hacienda en rápida retirada, al grito de sálvese quién pueda, lo que no impidió que fuese perseguido y destrozado sin piedad.

Parte del Regimiento de Burgos se retiró sobre una eminencia, donde no pudo actuar la caballería patriota, pero allí se rindió y cayó prisionera...

En ese momento de la batalla, al ser derrotados los de Burgos, Mr. Bertrand y yo (que habíamos permanecido junto al Estado Mayor del general San Martín) cabalgamos al lado de este general, cuando el capitán O'Brien volvió de la carga, anunciando la victoria.

En el mismo sitio en que se libró la épica batalla de Maipú, se alza este monumento, cuya inscripción dice: "A los vencedores de los vencedores de Bailén". Allí, en piedra, se recuerda a los soldados de la patria que dieron la batalla final por la Independencia de Chile.

SUPER-Flexit

un piso nuevo para toda la vida

JORGE ORELLANA

Nada lo mancha y con sólo un paño húmedo, sin cera, mantiene sus colores y brillo indefinidamente

PRODUCTOS P PIZARREÑO

Este piso de resinas vinílicas y asbesto, se ha impuesto en los Estados Unidos desde las casas para habitación hasta las estaciones de ferrocarril.

Más decorativo - Doble duración

Laboratorios PFIZER de Chile

Pfizer

CAMINO MELIPILLA 9978
TELEFONO 151 - MAIPU

70

CONCURRA A LA FAMOSA CARRERA DE INDIANAPOLIS

Una experiencia única en su vida le ofrece CINTA-ALA: concurrir a la famosa CARRERA DE LAS 500 MILLAS. ¡La más excitante del mundo!

Además:

21 DIAS DE EXCURSION

visitando Washington D. C., Atlanta, Chicago, Detroit, Niagara Falls y New York.

- Hospedaje en los mejores hoteles.
- Entrada numerada a la carrera.
- Transporte en lujosos Station-Wagons guiados por usted mismo.
- Guía experimentado.

Todo incluido en el precio.
575 dólares.
¡Decídase HOY MISMO!
Salida: 23 de mayo

Consulte a su agente de viajes o a

cinta ALA

Teatinos 304

5 de ABRIL
1818-1958

INDUSTRIA NACIONAL DE NEUMATICOS S.A.

GENERAL INSA

Homenaje a los Heroes de la Batalla de Maipú

RODEO OFICIAL DE MAIPU

12, 13 y 14 de abril - Movilización especial desde Alameda frente a Dieciocho

CASINO — RAMADAS

Capataz del Rodeo: PEDRO JUAN ESPINOZA

Campaña de protesta contra armas atómicas en Londres

LONDRES, 4.— (UP). — Una nutrida manifestación, de la que formaban parte numerosos jóvenes con mochilas y bolsas de dormir, organizada por la "campaña pro desarme nuclear" patrocinada por el filósofo, Bertrand Russell, ganador del Premio Nobel, el dramaturgo y novelista, J. B. Priestley, y el canónigo de la Catedral de San Pablo, Lewis John Collins, desfiló hoy por las calles de Londres rumbo al centro establecido de Aldermaston, en una marcha de 80 kilómetros en cuatro días para pedir la proscripción de las bombas nucleares.

Presenciaron el paso de los manifestantes por las calles de la capital millares de personas, algunas de las cuales los aclamaron.

En Hyde Park, en señal de disgusto por lo que calificó de "campaña comunista y pacifista" celebró un breve mitin al paso de los manifestantes el "Comité de Defensa de la Democracia", que exhortó a todos los ciudadanos a "observar completo silencio y volverse de cara al monumento a los caídos en la guerra", frente al cual estaban reunidos, cuando pasaron los pacifistas.

Los dirigentes de la campaña antinuclear arengaron a unas 10.000 personas congregadas en la plaza de Trafalgar, un punto de partida, a "consagrarnos una vez más a esta gran causa", la que, según el reverendo Collins, presidente del acto, es una "señal de que no toleraremos una norma dictada en nuestro nombre, pero sin nuestro consentimiento".

Un grupo de alumnos de la Universidad de Londres llevaba un cartel que decía "Macmillan juega a la ruleta rusa con la paz", y otros con inscripciones tales como "del miedo a la cordura", hagamos amigos y no enemigos", y "no queremos bases de cohetes".

El periodista, Philip Toynbee, ex comunista declarado, contestó con un "tenemos miedo" a los que acusan a los manifestantes de capitular ante el temor, y agregó: "Los que no tiene miedo no son seres infrahumanos valientes, sino seres infrahumanos estúpidos ... mientras hay vida, hay esperanza".

Bayard Rustin, norteamericano de color que dice haber organizado una marcha análoga en los Estados Unidos, declaró: "No vamos a resolver el problema del desarme tratando de preservar el modo de vivir de cada país". Dijo que los hombres que en todo el mundo quieren el desarme nuclear deben observar el lema de "no cooperar con el Gobierno cuando éste yerre".

WASHINGTON.— El momento en que se firmaban ayer los documentos para formalizar el préstamo de 15 millones de dólares que hace el Banco Mundial al Perú, para la modernización de su sistema ferroviario. A la izquierda, el Embajador peruano en Estados Unidos, señor Fernando Bekemayer.— (Radiofoto United Press)

Avance de tropas de Indonesia hacia la capital de Sumatra

SINGAPUR, 4.— (UP).— Las fuerzas del Gobierno, según informaron los rebeldes, cruzaron hoy el estratégico río de Indragiri con respaldo de aviones militares en la marcha de Rengat a la ciudad de Bukittinggi, capital del Gobierno revolucionario.

Simultáneamente, Radio Medán, controlada ahora por las fuerzas leales, anunció que los rebeldes han iniciado un contraataque para apoderarse de Siantar, población situada 80 kilómetros al sur de Medán.

El cruce del río de Indragiri por las fuerzas leales se considera un grave golpe para los rebeldes, y hace suponer que las fuerzas del Gobierno se apoderaron de Taluk, el punto en que los rebeldes resistieron tenazmente la semana pasada, y que están a punto de cortar la línea de comunicaciones que tienen los revolucionarios con Sumatra del Sur.

Radio Bukittinggi dijo que un batallón de paracaidistas leales había cruzado el río. Las fuerzas del Gobierno, sin embargo, tendrán que escalar montañas de 3.000 metros de altura para poder llegar a Bukittinggi o a Padang, el principal puerto rebelde. Los rebeldes temen que las fuerzas del Gobierno invadan también el territorio por el Océano Indico en movimiento envolvente.

Radio Medán dijo que las fuerzas rebeldes, que se habían mantenido relativamente tranquilas en Sumatra Oriental, emprendieron hoy una contraofensiva al sur de Medán. No se tienen detalles precisos sobre la magnitud de la operación.

Mientras tanto, un portavoz de los rebeldes dijo hoy en Bukittinggi que la revolución sigue necesitando armas, especialmente aviones y lanchas patrulleras, y que está en posición de adquirirlas "al contado" en los mercados mundiales.

El portavoz dijo que el Primer Ministro revolucionario, Siafruddin Prawiranegara, rechazó el ofrecimiento de armas y soldados que le hizo la República de Corea por no querer inmiscuir a otros países en la guerra civil indonesia.

El portavoz negó que fuera cierto, como dice el Presidente Sukarno, que los rebeldes estén trabajando por que Indonesia abandone su posición neutralista para adherir a algún bloque extranjero.

EN LA LIGA INGLESA.—

SHEFFIELD WEDNESDAY PARECE VA AL DESCENSO

LONDRES, 4.— (UP).— Los partidos de fútbol de la Liga Inglesa, primera división, se definieron así:

Blackpool 1-Preston 2; Bolton 4-Aston Villa 0; Burnly 2-Sheffield Wednesday 0; Chelsea 0-Nottingham Forest 0; Everton 0-Leeds 1; Manchester United 2-Sunderland 2; Portsmouth 1-Birmingham 2; Tottenham 0-West Bromwich 0.

Newcastle y Manchester City no jugaron.

LONDRES, 4.— (UP).— Los equipos de fútbol de la primera división de la Liga Inglesa comenzaron hoy una de las etapas más exigentes de la temporada. En que en cuatro días se juegan tres fechas, aprovechando así los feriados de Semana Santa.

Pero el interés del torneo no está en la obtención del primer lugar, pues éste parece virtualmente asegurado para el once de Wolverhampton. Los aficionados concentran su atención más bien en el sostenido esfuerzo de los peor colocados para evitar el descenso. Como es notorio, los dos solistas del torneo bajan a segunda división.

Pero de nada le sirvió el empeño de sus hombres a Sheffield Wednesday, último de la tabla, frente al empuje de Burnley, que los venció dos a cero, un gol señalado en cada tiempo.

Este contraste parece asegurarles lugar en la segunda división.

El penúltimo de la tabla, Sunderland, sacó fuerzas de flaqueza, y en la cancha de Manchester United consiguió empatar a dos tantos. Al término del período inicial el score era uno a uno, y en el segundo cada equipo marcó otro tanto.

Newcastle, otro de los amenazados, tenía que vérselas con Manchester City, pero el partido debió ser aplazado.

En el otro extremo de la tabla, Preston, que escolta a Wolverhampton, se hizo de dos buenos puntos al derrotar por dos a uno a Blackpool. Disminuyó así a cuatro puntos la distancia que lo separa de los punteros, pero corresponde señalar que éstos no jugaron hoy.

A continuación, la tabla de posiciones. (Entre paréntesis, los partidos jugados):

Wolverhampton (35), 55 puntos; Preston (36), 51; West Bromwich (37), 46; Manchester City (36), 41; Tottenham (37), 41; Luton (35), 40; Burnley (37), 39; Manchester United (35), 38; Blackpool (36), 38; Nottingham Forest (36), 37; Bolton (37), 36; Chelsea (37), 35; Arsenal (36), 34; Everton (36), 33; Birmingham (36), 32; Portsmouth (36), 31; Leeds (37), 30; Aston Villa (36), 29; Sunderland (37), 28; Newcastle (34), 27; Leicester (36), 27; Sheffield Wednesday (37), 23.

Audaz intento de un cubano en el Arco del Triunfo de París

PARIS, 4.— (UP).— Un estudiante cubano fue detenido hoy cuando intentó colocar una bandera del Movimiento 26 de Julio en la cima del Arco de Triunfo.

El estudiante, elegantemente vestido y con barba a lo Van Dyke, fue obligado a descender del monumento de 45 metros por media docena de policías, a las 13.20 horas. Las autoridades dijeron que el detenido llevaba una bandera de los revolucionarios cubanos envuelta en papel de periódico y dentro de una bolsa de papel.

Tras un interrogatorio de veinte minutos en el puesto de policía situado al pie del monumento, el estudiante fue llevado a un coche de la policía, mientras los gendarmes levantaban sus chaquetas y el detenido se cubría el rostro con un diario para impedir que se le tomaran fotografías.

La policía dio a conocer la edad y nacionalidad del joven, pero rehusó revelar su nombre, señalando que tiene parientes en Cuba.

Se cree que después de nuevos interrogatorios será dejado en libertad.

El mes pasado, personas desconocidas lograron colocar la bandera reinoide a mitad de la torre Eiffel.

Suspensión de pruebas nucleares.-

Rusia acepta control internacional

BUDAPEST, 4.— (UP). — Nikita Khrushchev declaró hoy que la Unión Soviética está dispuesta a aceptar el control internacional, si ésta es la única forma de conseguir que Estados Unidos y Gran Bretaña sigan el ejemplo suyo y suspenden las pruebas con armas nucleares.

El Primer Ministro soviético hizo su anuncio durante un discurso pronunciado ante 100.000 húngaros congregados en la Plaza de los Héroes, al cumplirse el décimotercer aniversario de la liberación de Hungría por acción del Ejército Rojo en la segunda guerra mundial.

"Ciertos gobernantes occidentales dicen que al anunciar nosotros la suspensión de las pruebas nucleares —exclamó Khrushchev— meramente tratamos de soslayar el control internacional. Es fácil poner en evidencia esta supercheria.

"Se sabe que ninguna explosión atómica norteamericana o inglesa puede permanecer en secreto, de modo que de hecho existe ya el control internacional de estas pruebas. Pero si esas personalidades piensan que la ausencia de control internacional impide a Estados Unidos y Gran Bretaña seguir el ejemplo de la Unión Soviética para suspender a su turno las explosiones experimentales, entonces podemos decir, como ya lo hemos declarado varias veces, que la Unión Soviética da su aquiescencia al control internacional".

Khrushchev, su comitiva, así como los gobernantes y altos jerarcas comunistas de Hungría, estuvieron en una tarima junto al lugar donde se alzaba la gran estatua de José Stalin, que fuera derribada en el levantamiento anticomunista de octubre-noviembre de 1956. Antes que Khrushchev pronunció un discurso el primer secretario del Partido Comunista húngaro, Janos Kadar.

El acto se inició con un desfile de unidades acorazadas y de infantería del Ejército húngaro.

La muchedumbre aclamó a sus soldados. El Ministro de Defensa, Geza Revesz, revistó las tropas antes de dar la orden para la iniciación del desfile, y usó de la palabra para recalcar: "Hungría jamás olvidará la liberación de nuestro país por las tropas del Ejército Rojo, en 1945. Queremos también expresar nuestra más calurosa gratitud a las tropas soviéticas por su ayuda militar durante los oscuros días de noviembre de 1956. Nuestro afecto y amor por nuestro amigo y aliado aumentaron considerablemente debido al apoyo que recibimos de las tropas soviéticas tras la contrarrevolución de 1956".

Por su parte, Kadar señaló que el Partido Comunista húngaro "ha aprendido de los errores del pasado y continuará su camino sin desviaciones de derecha o de izquierda". Protestó enérgicamente contra el plan de equipar al Ejército de Alemania Occidental con armas nucleares, y exhortó a Occidente a imitar el ejemplo soviético y cesar todas las pruebas atómicas e hidrógenas.

Exigió el abandono de todas las bases militares en Alemania y previno que "los esfuerzos imperialistas para separar a Hungría del campo socialista serán inútiles, pues fracasarán. Todo el mundo en Hungría ha comprendido que la Unión Soviética es nuestro amigo verdadero. Por consiguiente, amamos a la Unión Soviética. Estamos muy agradecidos de la generosa ayuda que nos prestó".

Khrushchev reiteró su invitación formal "al Presidente Eisenhower y al señor Macmillan" para que adopten la actitud soviética "y demuestren con acciones su buena voluntad". Sostuvo que la suspensión de las pruebas atómicas por las tres potencias nucleares constituiría el primer paso hacia el desarme general, "que es garantía de paz mundial y de la pacífica convivencia y pacífica competencia de los dos sistemas".

S. A. DE ATLETISMO.-

Equipo de Argentina

BUENOS AIRES, 4.— La Federación Atlética Argentina dio a conocer la nómina de atletas que la representarán en el Vigésimo Campeonato Sudamericano de Atletismo que se efectuará en Montevideo a partir del 19 del actual. Ella es la siguiente:

CABALLEROS.— Eduardo Baldocci, Juan J. Báez, Roberto Battistello, Oscar Bartell, Ricardo Bonini, Mario Cachile, Raúl Castagnino, Jorge Castillo, Carlos Cozzi, Manuel Chacón, Raúl J. Dos Santos, Ricardo Domesch, Artemio Fava, Roberto Ferrario, Raúl Ferro, Juan Fuse, Juan Etchepare, Vicente Giorgio, Miguel A. González, Ricardo Gutiérrez, Ricardo Heber, Enrique Helf, Carlos Heredia, Isidro Ibarrondo, Estanislao Kocourek, Gunther Krusse, Walter Lemos, Víctor Lozano, Pedro Marcel, Horacio Martínez Del Sel, Emir Martínez, Nelson Matteucci, Gilberto Miori, Francisco Paganesi, Armando Pino, Alberto Ríos, Roberto Rusconi, Juan C. Salem, Luis Sandoval, Rubén Scarzfila, Osvaldo Suárez, Jorge Testicarelli, Pedro Ucke, Jorge van Megroot y Luis Vienna. (Total, 45 atletas).

DAMAS.— Isabel Avellán, Dolores Bonnacassi, Olga Bianchi, Juana Baumbach, Myriam Cabanillas, Esmeralda David, Mabel Demattei, Lucía Fantino, Alicia García, Magdalena García, Martha González, Ingeborg Mello, Norma Santos e Hilda Veterazzo. (Total, 14 atletas).

La delegación será presidida por el señor Guillermo Casanado.

California declarada "zona de desastre"

Enormes pérdidas causan temporales

GETTYSBURT, 4 (UP).— El Presidente, Dwight D. Eisenhower, publicó hoy una proclama en la que declara a California "zona de desastre".

El presidente ordenó a la Oficina de Defensa Civil "a gastar tanto dinero como el que sea necesario para completar la ayuda que el Estado y los Municipios" de California prestarán a los damnificados por las tormentas.

SAN FRANCISCO, 4 (UP).— Sobre las cabezas de las brigadas de socorro que se esfuerzan en apuntalar los diques y malecones del norte de California, asolado por las lluvias, se cierne la amenaza de otro nuevo temporal violento.

Los vientos huracanados y las tempestades de lluvia, granizo y nieve de esta semana ya han costado doce muertos y daños materiales por un total superior a 12 millones de dólares.

El Observatorio Meteorológico de los Estados Unidos informa que un nuevo frente tormentoso que avanza rumbo sudeste desde el Golfo de Alaska, probablemente azote mañana a los condados del norte central del Estado, ya anegados por las aguas.

La tregua de un día en las seis semanas de lluvia casi constante dio a las brigadas de socorro oportunidad de llegar a neutralizar con sus reparaciones los estragos sufridos por los diques en el valle central, donde los ríos Merced y San Joaquín amenazan con inundar una decena de localidades grandes y pequeñas.

En una distancia de más de 186 kilómetros, desde los baños hasta el delta del San Joaquín, en el extremo norte de la bahía de San Francisco las ricas tierras labrantías y las viviendas están completamente inundadas.

Los aguaceros, que se suceden casi sin interrupción desde principios de año, han sido calificados de la peor tormenta continua que descargada en esta región en el presente siglo.

Reclamación brasileña en la zona antártica

RIO DE JANEIRO, 4.— (UP).— El Ministerio de Relaciones Exteriores formulará en breve una declaración oficial sobre las reclamaciones de Brasil en la Antártida.

En fuentes del Ministerio se dijo que este paso se dará para justificar los esfuerzos del Brasil para participar en cualquier acuerdo futuro sobre el continente helado y el establecimiento de bases militares por otras naciones.

Según esas fuentes, el Ministerio de Relaciones Exteriores estima que Brasil, "como la más grande nación del Hemisferio Meridional, no puede desentenderse del potencial económico y la importancia estratégica de la Antártida". Añadieron que las reclamaciones del Brasil se basarían en la teoría de que Brasil tiene derecho al sector del continente antártico comprendido entre los meridianos 35 y 54.

El Ministerio interpreta la "Teoría de Frantacao", como se le llama, en el sentido de que todas las naciones del Hemisferio Meridional cruzadas por los meridianos que convergen en el Polo Sur, tienen un derecho sobre la Antártida. Esto implica derechos para Brasil, Uruguay, Argentina, Chile, Perú, Nueva Zelandia, Australia, Indonesia, Sudáfrica, Portugal, Francia y sus territorios. Estas últimas tres naciones han formulado reclamaciones basándolas en su derecho de posesión.

El sector de la Antártida entre los meridianos 35 y 54 incluye el Mar de Weddell, explorado por la Armada de Estados Unidos.

Asilados en Miami pilotos civiles de la aviación cubana

MIAMI, 4.—(UP).— Otros cuatro pilotos de la Aviación Civil cubana, llegaron hoy a Miami, en busca de asilo político, que sube ahora a quince el número de pilotos cubanos que han abandonado el país por negarse a ser movilizados en la Fuerza Aérea de Cuba.

Los pilotos, al llegar a Miami, dijeron que habían sido movilizados por el Gobierno de Cuba, para transportar armas a la República Dominicana, y agregaron que se les habría juzgar como desertores a consecuencia del paso que han dado.

"No somos ni políticos ni pilotos militares, somos pilotos civiles", dijeron los cuatro en declaración conjunta, y agregaron: "tampoco estamos solidarizándonos con bando alguno. Nos oponemos simplemente a transportar armas que serán usadas para matar a ciudadanos cubanos".

Cinco pilotos de la Compañía Aeropostal cubana, comenzaron ayer el movimiento, renunciando a sus puestos. Inmediatamente se adhirieron a ellos seis empleados del Expreso Aéreo Interamericano. Los cuatro que llegaron hoy pertenecen a la Aeropostal. Se trata de Aerolíneas que transportan carga y correspondencia.

Tanto los tres aviones de la Aeropostal como los tres del Expreso, se encuentran en Miami, sin poder alzar vuelo.

"La única forma en que éstos aviones podrán regresar a Cuba, será con pilotos automáticos", observó uno de los recién llegados.

Los aviones de la Aeropostal, tres aparatos C-47, fueron puestos hoy en el centro del extenso aeropuerto de Miami, al lado de una de las pistas, en punto cercano a una estación contra incendio, para evitar todo posible acto de sabotaje. Así lo pidió la oficina local de la Aeropostal.

Han circulado rumores no confirmados de que llegarían pilotos de la Fuerza Aérea Cubana para recoger los aviones y conducirlos a Cuba.

...Los pilotos dijeron que el Aeropuerto de La Habana estaba lleno de gente armada cuando lo dejaron esta mañana. También informaron que una delegación de oficiales de la Fuerza Aérea, les dio instrucciones de que regresaran a Miami y persuadieran a los cinco pilotos disidentes que se encontraban ya aquí, a que volvieran a Cuba con ellos.

Los pilotos se muestran muy preocupados de la suerte de sus familias en Cuba. El capitán Sergio Hernández, de la Aeropostal, recibió ayer una llamada telefónica de la Policía Secreta de Cuba, en que se le amenazaba con que su esposa y sus hijos hallarían la muerte, si no regresaba a Cuba.

Entre los pilotos de la Aeropostal que llegaron hoy figura el capitán Miguel Enciso. Este dijo haber servido en la Royal Fuerza Aérea Británica durante la guerra agregó que su esposa y sus cuatro hijos son ciudadanos británicos.

Tres de los pilotos que se opusieron a regresar ayer, formaron que habían sido declarados desertores por la Fuerza Aérea Cubana.

Oficios religiosos de Viernes Santo en Roma

CIUDAD DEL VATICANO, 4.—(UP).— La Ciudad Santa de Roma, llena de peregrinos de todas partes del mundo, encabezó a los 480 millones de católicos del orbe, en los ritos de éste Viernes Santo, que recuerda la muerte de Cristo en la cruz.

Una fría llovizna dio un aspecto sombrío a la ciudad eterna, en este día de duelo de la Iglesia, que estuvo en fuerte contraste con el tiempo primaveral de los días anteriores.

Se calcula que setenta mil peregrinos de todas partes del mundo y decenas de miles de romanos desafiaron la lluvia para cumplir con las tradicionales estaciones en las basílicas de Roma, y orar frente a las reproducciones del Santo Sepulcro. Los altares estaban hoy desnudos de todo ornamento y las imágenes cubiertas con velos púrpuras, mientras las fuentes de agua bendita estaban secas.

Los fieles asistieron a los oficios de la tarde de adoraciones de la cruz. Los ritos, celebrados a partir de las 15 GMT, en la Basílica de San Pedro y otras iglesias, fueron fijadas para coincidir en lo posible con las tres de la tarde, hora en la que se cree que Cristo murió en la cruz, levantada sobre el monte Calvario.

En San Pedro, se exponían reliquias sagradas, incluso un trozo de madera, que, de acuerdo con la tradición, fue parte de la "verdadera cruz" de Cristo; la lanza con la que el legionario romano, Longino, clavó el pecho de Jesús; y el velo que según la tradición fue empleado para secar el sudor de su frente.

El Papa Pío XII, pasó la mayor parte del día en meditación y oración, que interrumpió brevemente en la mañana para recibir a peregrinos de varias naciones.

Consejo de Guerra rebelde sentenció a muerte a 18 cubanos

LA HABANA, 4, (UP).— Una hermosa actriz de televisión que se halla fuera del país, y otras diecisiete personas han sido condenadas a muerte por un consejo de guerra rebelde que se reunió hoy secretamente en La Habana, según informaron hoy fuentes allegadas a los revolucionarios.

Las ejecuciones se cumplirán donde y cuando las personas condenadas —no identificadas todavía— sean encontradas, de acuerdo con los informantes que dijeron que la actriz salió del país después de un presunto pago de siete mil dólares a la semana por sus servicios como "informante". Los otros "condenados" con ella también fueron informantes del Gobierno, dijeron esas fuentes.

La revelación de la reunión secreta siguió al rechazo rebelde de un ofrecimiento de amnistía del Gobierno a cambio de la rendición inmediata de los revolucionarios.

La más hermosa sonríe al más fiero

¿Cómo hace el hombre solitario para entablar diálogo con la despampanante chica de la mesa vecina? En el número de marzo de SELECCIONES podrá leer un concienzudo estudio personal sobre el arte antiguo de la conquista sin presentaciones, junto con algunas reglas e indicaciones de las técnicas que más resultados dan. Lea también otros artículos de gran interés y un magnífico libro condensado. ¡Adquiera hoy mismo SELECCIONES de marzo, ya a la venta!

CIA. CERVECERIAS UNIDAS

CIERRE DE REGISTRO

Se previene a los señores accionistas que, para los efectos de preparar el dividendo provisorio número 140 de $ 9,75 bruto ($ 8.— neto), por acción, el Registro de Transferencias permanecerá cerrado desde el 10 hasta el 24 de abril de 1958, ambas fechas inclusive.

El Gerente General

Concurso para Asistentes Sociales

Llámase a concurso para proveer cargos vacantes de Asistentes Sociales, grados 9.o y 10.o, del Servicio Nacional de Bienestar y Auxilio Social.

Bases, en la Secretaría General del Servicio, Mac-Iver número 245.

Se reciben antecedentes hasta el 10 de abril del año en curso, a las 13 horas.

ACEPTAMOS FLETES DE VALPARAISO A SANTIAGO

diariamente camioneta de mil kilos.

PRECIOS MODICOS

contrato por días o meses

Escribir: OIBUR RENNAT

CASILLA 81-D — SANTIAGO

DEFUNCIONES.—

Ha dejado de existir nuestro esposo, padre, suegro y abuelito,

JOSE GARCIA ESTELA

Sus restos serán sepultados en el Cementerio General hoy, a las 15 horas, partiendo el cortejo de Ureta 459, Paradero 18, La Granja.

Familia García Redondo y familia Zottele García.

IN MEMORIAM.—

Con motivo de cumplirse hoy, el 2.o aniversario de su sensible fallecimiento de nuestro querido padre, don

JUAN MARCONI R.

Se oficiará una misa en la Parroquia Dominica, mañana, a las 11 horas.

La familia

EXPRESIONES DE GRACIAS

Damos los más sinceros agradecimientos a todas las personas que se dignaron acompañar a su última morada los restos de nuestro inolvidable hijito,

LUIS TRONCOSO RETES

Sus padres

Doy los más sinceros agradecimientos a todas las personas que enviaron condolencias y acompañaron hasta su última morada a mi querida esposa

GUACOLDA SONIA DIAZ DE RIERA

Q. E. P. D.

Su esposo

Doy los más sinceros agradecimientos a todas las personas que enviaron condolencias y acompañaron hasta su última morada a mi querida nieta

GUACOLDA SONIA DIAZ DE RIERA

Q. E. P. D.

La abuela

Ha dejado de existir nuestro querido esposo y padre don

MARCIAL IBACACHE PASTENES

Sus restos serán sepultados hoy en el Cementerio General. El cortejo partirá a las 16 horas, desde Pinero Pedro Aros esquina Santa Teresa (barrio Pila).

La familia

Ha dejado de existir

CELEDONIO RAMIREZ LETELIER

Sus funerales se efectuarán hoy en el Cementerio General, saliendo el cortejo a las 16 horas, desde su última habitación, Ochagavía 1818 Paradero 6 de la Gran Avenida.

La familia

Ha dejado de existir nuestro querido esposo, padre, suegro y abuelito, don

JUAN EUGENIO MORONI HERRERA

Sus funerales se efectuarán hoy en el Cementerio General, saliendo el cortejo a las 16 horas, desde su última habitación, Santa Julia 4[illegible].

La familia

PREMIOS DEL CONCURSO "MISS CHILE"

Estada de diez días para dos finalistas en este lujoso hotel de Miami, que es un establecimiento de belleza arquitectónica deslumbrante.

Dos finísimos chaquetones de la afamada piel "Mouton Doré"

Un viaje ida y vuelta a Río de Janeiro para una de las candidatas triunfante.

Un moderno refrigerador de la famosa marca "PHILCO", de renombre universal

Batista afirma que "están contados los días" de Fidel Castro

Rechazada oferta de amnistía

LA HABANA, 4, (UP).— El Presidente de Cuba, Fulgencio Batista, afirmó que "no habrá huelga general" como se dijo que ocurriría el lunes próximo.

Fuentes revolucionarias de esta capital dijeron que esa huelga paralizará la economía cubana y obligará a Batista a tomar el camino del exilio".

Batista, en una entrevista exclusiva con la United Press, aseguró que el dirigente rebelde cubano Fidel Castro Ruz "no tiene la menor perspectiva de triunfo" en su campaña por derrocar al Gobierno, y previno al jefe revolucionario que "sus días están contados".

El Primer Mandatario acusó a Castro y sus partidarios de recurrir a "tácticas criminales" y a "terrorismo inhumano" para atemorizar al pueblo cubano y evitarle a participar en una huelga general.

RECHAZAN AMNISTIA. — LA HABANA, 4, (UP).— Los rebeldes cubanos rechazaron hoy la oferta de amnistía del gobierno del Presidente Fulgencio Batista y declararon una "guerra total de exterminio" si este no abandona el poder antes de la medianoche del sábado.

Los rebeldes, por otra parte, revelaron que han aumentado las medidas de seguridad en la parte oriental de Cuba como resultado de los informes de que un pistolero norteamericano ha sido contratado para dar muerte al jefe rebelde Fidel Castro.

Los revolucionarios dijeron que un periodista —no norteamericano— está bajo "arresto preventivo" en una zona de la Sierra Maestra, en la provincia de Oriente, en calidad de supuesto conspirador.

En esta capital reina hoy una paz impuesta por la conmemoración religiosa del Viernes Santo. Los fieles llenaron las iglesias y las calles están desiertas.

BROWNSVILLE, Texas. — Enrique Estévez, capitán del grupo de rebeldes detenidos aquí, grita: "Viva Castro", a través de las rejas de un bus del Departamento de Inmigración, mientras hace la "V" de la victoria con los dedos al salir de la Corte Federal (Radiofoto United Press)

Extraordinaria afluencia de peregrinos a Jerusalén

JERUSALEN (Jordania), 4 (UP).— La vieja ciudad amurallada de Jerusalén abrió hoy sus puertas a miles de peregrinos y turistas al conmemorar la cristiandad sus horas más tristes y más gloriosas.

Los visitantes, que llegaron a Tierra Santa de muchas partes del mundo, llenaban las callejuelas de la ciudad al visitar los lugares santos a lo largo de la ruta que Cristo tomó al dirigirse a su muerte en el Monte del Calvario.

Anoche miles de peregrinos de Semana Santa permanecieron desiertos en el pequeño olivar de Getsemani para "velar una hora" en el sitio donde la Biblia dice que comenzó la agonía de Cristo, hace 1.925 años.

Hoy no existe el miedo de los dos últimos años, miedo que mantuvo alejados a los peregrinos. Hoy, en cambio, todos los hoteles de Jerusalén y las comunidades pequeñas tienen una sola habitación desocupada. Los hoteleros cedieron sus propios dormitorios y hasta instalaron a los llegados tarde en vestíbulos y salas de recibimiento.

El aeropuerto de Jerusalén, de una sola pista y situado del lado jordano de la frontera, era hoy verdadera línea de demarcación jordana.

Ayer se registró un número récord de vuelos, casi todos de aviones fletados especialmente y vuelos adicionales para traer a peregrinos de todas partes del mundo.

Por la puerta de Mendelbaum —el único sitio donde se juntan los territorios israelí y árabe— fue constante la afluencia de peregrinos que entraban en Jordania procedentes de Israel.

Es tal la variedad de lenguas que se oyen hablar, que Jerusalén es hoy una verdadera ciudad internacional.

Los servicios religiosos fueron celebrados por padres franciscanos hasta el otro sitio de Palestina y las hojas verdi-plateadas de los olivos mudos testigos de la crucifixión de Cristo.

Después de los servicios los peregrinos cruzaron la calle de Domingo de Ramos, por la cual se presume que Jesucristo entró en Jerusalén, para visitar la gruta que, según la tradición, Judas dio su beso de traición.

Esta mañana en la Basílica del Santo Sepulcro, construída sobre el lugar donde Jesús murió en el calvario, se celebró la misa católica de presentificado. Fue seguida por la larga vigilia que se observa hasta el momento en que, según la tradición, murió Cristo.

Y todo el día los peregrinos recorrieron la Vía Dolorosa, reconstruyendo con dolor las ascensas de los sufrimientos de Cristo.

La Vía Dolorosa del siglo es una maraña de callejuelas bordeadas usualmente por mercaderes que pregonan a gritos sus artículos, y en cuya atmósfera predominan los fuertes olores de un zoco oriental.

Rebeldes anuncian que se acerca la hora de la liberación en Cuba

También dijeron que "había caído en cumplimiento de su deber" el hombre que organizó el secuestro de Juan Manuel Fangio.— Añaden que han recibido gran cantidad de armas

LA HABANA, 4.— (UP).— La emisora rebelde dijo hoy que se estaba acercando "la hora de la liberación", y pidió a los trabajadores que se unieran a "la huelga general revolucionaria" y lucharan en las casas y en las calles.

"El exterminio total del tirano y de su banda —dijo la radio— es ya sólo cuestión de horas".

La estación añadió que los rebeldes han recibido "gran cantidad" de armas de todas clases, que "están listas para la batalla final".

Tres locutores hablaron por los micrófonos de la emisora, la cual dijo que Manzanillo, Bayamo, Holguín y Santiago están "listas, esperando la orden de ataque".

Afirmó que muchos "militares" están dispuestos a unirse a la causa rebelde, "esperando que el pueblo se lance a la huelga general y les cuente entre los que ayudaron a conseguir la victoria".

El Ejército informó que una de sus patrullas dio muerte a dos rebeldes en Los Berros, lugar del Municipio de Banes, de la provincia de Oriente, en un choque contra un grupo rebelde en el cual la patrulla no sufrió ninguna baja.

Otra patrulla del Ejército mató a un rebelde más en el pequeño pueblo de Chuchu Santa, perteneciente a la Municipalidad de Puerto Padre, también de Oriente, en el momento en que se disponía a provocar un incendio.

Al mismo tiempo se informó extraoficialmente que el Gobierno había recibido más armas de la República Dominicana.

Un convoy de ocho camiones llevó hoy al campamento Columbia —dijo un informante—, cuartel general del Ejército cubano, situado en las afueras de La Habana, 30 toneladas de armas dominicanas.

Un portavoz rebelde manifestó, al mismo tiempo, que había "caído en el cumplimiento de su deber" el hombre que organizó el secuestro de Juan Manuel Fangio, campeón mundial de automovilismo.

Faustino Pérez, el hombre que planeó y ejecutó el secuestro, murió —dijo el informante— hace dos días.

Pérez, que vivía oculto en La Habana, era, según se dijo, "un joven muy decidido", escritor de profesión.

En Santiago, capital de la provincia de Oriente, hubo hoy servicio normal de buses.

Dos omnibuses interprovinciales salieron esta mañana de la ciudad, cosa que se hace por primera vez en los últimos tres días.

Los vehículos llevaron fuerte escolta.

Un tren de carga de azúcar fue hoy de Santiago a Entrada Palma y regresó sin dificultades.

Una mujer resultó herida en un automóvil en la carretera de San Luis a consecuencia de los disparos que hicieron los rebeldes contra el coche.

Los rebeldes dispararon contra los coches y ómnibuses en numerosos lugares de la carretera central.

Quedaron cortadas las líneas telefónicas y telegráficas de Santiago.

La impresión general en Santiago es que los rebeldes se proponen cambiar de táctica a partir de pasado mañana. En vez de dedicarse, como hasta ahora, a llevar a efecto actos de sabotaje y terrorismo, se dedicarán a lanzar ataques relámpagos contra las ciudades.

Despachos de Holguín dijeron que la situación era allí "casi normal".

Holguín es después de Santiago, la ciudad más grande de Oriente.

El servicio de autobuses fue hoy irregular en ella. Además, no se vio a nadie en las carreteras cercanas a la ciudad durante todo el día.

Se informó que un grupo rebelde estaba en las cercanías del ingenio norteamericano Preston.

Una patrulla del Ejército salió hacia el lugar, pero los rebeldes huyeron y no hubo lucha.

En Palma Soriano la normalidad fue casi total.

En Manzanillo, ciudad que es una ciudad clave, porque está al pie de la Sierra Maestra y en posición por lo tanto sumamente vulnerable, el servicio de omnibuses se reanudó hoy parcialmente, y por primera vez en varios días, Manzanillo comenzó a recibir alimentos de afuera. El Ejército patrulla las calles de la ciudad.

No ha habido ninguna acción militar en Manzanillo en las últimas 48 horas.

Dos aviones del Ejército llevan a efecto constantes vuelos de reconocimiento sobre la ciudad y sus alrededores.

NUEVA YORK.— Numerosas personas se congregaron el jueves último frente al Consulado de la República Dominicana, en manifestación de protesta por el envío de armas por el Gobierno dominicano al Gobierno del Presidente Batista, en Cuba.— (Radiofoto United Press)

Reacción en Washington y Londres sobre inspección de las pruebas nucleares

WASHINGTON, 4 (UP).— El Departamento de Estado acusó hoy al Primer Ministro soviético de tergiversar la verdad queriendo dar la impresión de que Estados Unidos obstruye una Conferencia de Jefes de Gobierno.

Gruñó asimismo a Khrushchev por negarse a acatar la resolución tomada meses atrás por las Naciones Unidas, que dispone una proscripción supervisada de las pruebas nucleares y que promueve otros pasos hacia el desarme.

La reacción oficial fue provocada por el discurso pronunciado hoy por Khrushchev en Budapest. Dijo que aceptaría la inspección internacional de suspensión de las pruebas nucleares, si las otras potencias atómicas las suspenden asimismo.

La mejor expresión de intenciones de buena voluntad, no sólo en relación con las pruebas, sino con respecto a la producción de armas nucleares y otros sistemas ofensivos de armamento —expresó Lincoln White, Secretario de Prensa del Departamento— es la resolución de las Naciones Unidas de noviembre último, aprobada abrumadoramente por la Asamblea General, pero rechazada por la URSS.

"Es tal vez significativo que esta declaración del señor Khrushchev haya sido hecha en Budapest, donde la URSS demostró su "buena voluntad" con la matanza del pueblo húngaro, justo más de un año atrás, cuando éste procuraba sólo levantar de su espalda el yugo de la dominación extranjera que se le había impuesto".

EN GRAN BRETAÑA.— LONDRES, 4 (UP).— Los altos funcionarios británicos no se mostraron impresionados por el "ofrecimiento" del Primer Ministro soviético Nikita Khrushchev, de una inspección internacional de la suspensión de las pruebas nucleares.

Señalaron que el "ofrecimiento" no tiene siquiera el valor de lo novedoso, puesto que había sido hecho ya anteriormente por los soviéticos durante las frecuentadas conversaciones realizadas en Londres casi un año atrás por la Subcomisión de Desarme de las Naciones Unidas.

Un vocero del Ministerio de Relaciones Exteriores recordó que el Primer Ministro Harold Macmillan manifestó a la Cámara de los Comunes el primero del mes, que la debilidad de la proposición soviética reside en que hasta ahora Moscú se ha negado siempre a colaborar con Occidente en la preparación de los detalles técnicos de la inspección.

"Sin un acuerdo sobre los detalles, la inspección resultaría inútil", declaró el funcionario.

Otros círculos británicos señalaron que si los soviéticos son sinceros en su ofrecimiento aceptarían la invitación occidental para que participe en el establecimiento de una Comisión Internacional que disponga los detalles técnicos.

De cualquiera manera, el Gobierno británico se muestra escéptico en cuanto a que un sistema de inspección pueda impedir que los rusos o cualquiera otra nación efectúe explosiones de prueba en forma clandestina. Interrogado sobre el particular en los Comunes ayer, Macmillan expresó que "si bien no puedo entrar en pormenores, puedo decir que tenemos ahora prueba específica de que tendría éxito una tentativa deliberada de efectuar una explosión nuclear de prueba evitando que se le detecte".

Añadió el Primer Ministro que aún dentro de un amplio sistema de inspección sería siempre posible ocultar explosiones de prueba.

Señaló el Departamento de Estado que Rusia podría mostrar su "nueva voluntad" al mundo "acatando la resolución de las Naciones Unidas".

Anteriormente la Casa Blanca había dicho que Estados Unidos se preguntaba cuándo respondería el Kremlin a la reciente nota de las tres grandes potencias occidentales, sobre los arreglos para una Junta de Gobernantes.

Ejército está listo para entrar en acción en Santiago de Cuba

SANTIAGO DE CUBA, 4 (UP).— El "Ejército de Liberación" de Fidel Castro simula en estos momentos un pulpo cuyos tentáculos amenazan las principales ciudades de la provincia de Oriente, mientras las fuerzas de Gobierno están listas para entrar en acción en Santiago de Cuba, Bayamo, Guantánamo, Manzanillo, Holguín y otras ciudades de dicha provincia.

Los ferrocarriles y el tránsito vehicular de las carreteras se encuentran paralizados casi por completo, y el único contacto que tiene Santiago de Cuba con el resto del país es por medio de aviones.

Un barco-tanque de la TEXACO desembarcó hoy 10.000 barriles de petróleo, cantidad suficiente para hacer frente a las necesidades de la ciudad durante doce horas únicamente. Es el primer barco que mensajea los trabajadores del puerto en los últimos tres días.

Se informó que un grupo de rebeldes asaltó el pueblo de Moa, de la costa norte de la provincia de Oriente, y que luego se retiró después de haber desarmado a la guarnición local de 16 hombres de haber arrojado al pueblo y de haber recibido las armas que solicitaron.

La Freeport Sulphur Company, que construye una gran fundición de níquel en Moa y que emplea a 1.800 cubanos, informó que casi ninguno de éstos está trabajando.

La Fábrica de Cemento "Titán" de Santiago de Cuba se vio obligada a cerrar por no poder transportar su producción diaria de 30 mil sacos.

Esta noche, Santiago de Cuba estaba completamente aislado, sin comunicaciones telefónicas, ferroviarias o de carretera. Le queda únicamente el servicio aéreo, que es de dos vuelos diarios a La Habana.

En ninguno de los dos mercados públicos era posible obtener hoy productos del campo como huevos, pollos, frutas o verduras.

Ha habido un activo traslado de fondos a Bancos de Estados Unidos por cable, pero hoy dichas operaciones estuvieron paralizadas, pues la mayoría de los Bancos y casas comerciales cerraron ayer a mediodía con motivo de la Semana Santa, y posiblemente no volverán a abrir sino hasta el sábado.

No ha comenzado en Santiago de Cuba huelga alguna de carácter general, y se duda que haya llamamiento para una huelga en toda forma. Sin embargo, con el gran ausentismo que se comenzó a observar antes del feriado de Semana Santa, podría asumirse que la orden de huelga general sería innecesaria cuando se diera.

Fuera de Santiago de Cuba, las industrias y las centrales azucareras están paralizadas. En Santiago de Cuba y otras ciudades, las tiendas están abiertas, pero la gente no compra. Los vehículos que no acatan la orden de los rebeldes de no transitar por las carreteras se exponen a que los balcen. Varios de ellos han sido detenidos e incendiados.

En Santiago de Cuba, varias industrias se disponen a cerrar por falta de materia prima. La refinería que tiene la Texas Oil Company en Punta de Sal, pensaba seguir funcionando con su personal norteamericano hasta que la ausencia de trabajadores cubanos hiciera el funcionamiento peligroso; pero ahora podría verse forzada a cerrar con mayor anticipación, en vista de que le es imposible recibir petróleo crudo de Venezuela.

Nelly Rivas contraerá matrimonio en Argentina

BUENOS AIRES, 4 (UP).— La joven Nelly Rivas, hoy de 19 años de edad, que tanta notoriedad tuvo por sus relaciones con el ex dictador Juan Perón, cerrará este fin de semana la puerta sobre aquél y su pintoresco pasado con él cuando se comprometa en matrimonio con un argentino tenedor de libros de 23 años, llamado Carlos Rodríguez. Nelly y Carlos esperan casarse en breve, por lo menos antes de que termine el año. La joven aguarda con todo el entusiasmo de una adolescente un nuevo y permanente capítulo en su vida, después de cinco años de esa notoriedad pública no exenta de pesar.

Carlos trabaja en una de las embajadas grandes, y también es vecino de la familia Rivas en el pueblo suburbano de Vicente López, al norte de Buenos Aires, donde vive con humildad. La sencilla ceremonia del compromiso se realizará en la Confitería York, del distrito de Belgrano. La ceremonia había sido fijada originalmente para el domingo, pero ahora se informa que se la realizará mañana, sábado, por la noche.

Los Tribunales han devuelto finalmente a Nelly Rivas la suma de 309.000 pesos, un televisor y un juego de cubiertos de plata que le había regalado Juan Perón antes de caer en septiembre de 1955; pero hasta ahora no le han sido devueltas las joyas que le dio el ex Presidente. Se tiene entendido que le serán entregadas dentro de una o dos semanas.

Asimismo, por un fallo de la Corte de Apelaciones, a principios del año pasado se confirmó a la familia Rivas la propiedad de la casita que le regalara Perón.

Nelly es hoy una joven atrayente, de hermosa cabellera ondulada, con cejas gruesas y ojos obscuros hundidos. Sonríe mucho más, pero todavía se nota en su rostro un rastro de los sufrimientos del pasado.

Teresa Neumann sangró de las mismas heridas de Cristo en la cruz

KONNESSREUTH, Alemania, 4 (UP).— Unos 3.000 visitantes desfilaron hoy por la habitación donde yace Teresa Neumann sangrando de los ojos y de heridas en las manos y pies por el trigésimosegundo Viernes Santo consecutivo.

Muchos de los visitantes no eran más que curiosos, pero otros eran montañeses bávaros que creen sinceramente que las heridas de Teresa Neumann representan las de Cristo en la Cruz.

La concurrencia de público fue menor que en los años inmediatos a la terminación de la guerra en que docenas de omnibuses contratados especialmente traían centenares de visitantes a esta aldea bávara a menos de ocho kilómetros del Teión de Hierro.

Muchos de los visitantes asistieron a los servicios de Viernes Santo en la iglesia local, celebrado por el padre Joseph Naber, sacerdote de 85 años de edad, y luego fueron a ver a Teresa Neumann. H

Esta, de 59 años e hija de un campesino pobre, estaba pálida y parecía haber envejecido mucho desde el año pasado.

Miembros de la familia dijeron que sufría del corazón.

Al desfilar los visitantes, Teresa yacía en su lecho, como si estuviese en trance. De las comisuras de los ojos le chorreaba sangre. Una cofia blanca, apretada, como la que usan las monjas, ocultaba casi por completo las heridas de la frente, pero las de las manos eran bien visibles. El padre Naber, párroco de la aldea de Teresa Neumann desde hace 40 años, estaba junto al lecho mientras pasaban los visitantes.

Teresa Neuman cumplirá 60 años el martes próximo, pero no se proyecta celebración especial alguna del cumpleaños.

En vigencia entidad que resolverá los problemas marítimos

NACIONES UNIDAS, 4, (U. P.).— El despacho del Secretario General de las Naciones Unidas, Dag Hammarskjold, anunció hoy la entrada en vigor de una Convención Internacional mediante la cual se crea la Organización consultiva Marítima Intergubernamental, primera de su clase con carácter permanente en la esfera marítima.

La convención fue adoptada en Ginebra en 1948 y tomó personalidad formal al aceptarla el Japón el 17 de marzo último. El despacho de Hammarskjold comunicó hoy a todos los gobiernos de las Naciones Unidas que el grupo está integrado por 21 naciones, ocho de las cuales tienen más de un millón de toneladas. Seis de esas naciones son latinoamericanas —Argentina, República Dominicana, Ecuador, Haití, Honduras y México—, y una de ellas, Argentina, figura en el grupo de tonelaje mayor de un millón, con un total de 1.038.000 toneladas.

Demanda judicial contra las pruebas atómicas fue presentada en Washington

WASHINGTON, 4 (UP).— Catorce personas, entre las que están el socialista Norman Thomas, el filósofo Bertrand Russell y el científico Linus Pauling, solicitaron a un tribunal federal que dicte un mandamiento para impedir que Estados Unidos haga nuevas pruebas nucleares.

Esas personas anunciaron también que presentarán una solicitud similar en Gran Bretaña, y tratarán de presentar una tercera en Rusia. Dijeron haber enviado una demanda oficial al Procurador General de Rusia en Moscú, y que ahora tratan de obtener visas para que sus abogados puedan ir a la capital soviética a tramitar esa demanda y lograr un mandamiento contra las pruebas con armas nucleares.

En su denuncia, dichas personas demandan en Estados Unidos al Secretario de Defensa, Neil H. McElroy; al presidente de la Comisión de Energía Atómica, Lewis L. Strauss, y a cuatro miembros de la misma.

Un portavoz del Departamento de Justicia declaró que el Gobierno se opondrá a la solicitud del grupo de 14 personas. Se espera que las autoridades arguyan que los miembros del grupo no son directamente afectados por las pruebas nucleares norteamericanas. El grupo está formado también por ciudadanos británicos, japoneses y canadienses.

McElroy y el presidente y miembros de la Comisión de Energía Atómica tienen 60 días para contestar al pedido de mandamiento judicial, aunque pueden hacerlo antes si lo desean. Cuando se dé el próximo paso en la tramitación judicial del pedido, ya se estarán realizando las pruebas nucleares de primavera de Estados Unidos.

Pauling, ganador del Premio Nobel y profesor de Química del Instituto de Tecnología de California, declaró que las demandas eran "un medio para tratar de impedir la terrible destrucción que confronta al mundo". Afirmó que la radiación de sólo una bomba nuclear grande "significa que nacerán en el futuro 15.000 niños defectuosos".

Ingeniería Walshaw S. A. C.

JUNTA ORDINARIA DE ACCIONISTAS

Por acuerdo del Directorio, cítase a Junta Ordinaria de Accionistas para el día 15 del presente mes de 1958, a las 12.30 horas, en las oficinas de la Sociedad calle Bandera 227, a fin de:

a) Pronunciarse sobre la Memoria y Balance General correspondiente al ejercicio 1957.
b) Deliberar de cualquier asunto a que se refiere el Art. 27 de los Estatutos.
c) Acordar dividendos a pagar.

El Registro de Accionistas permanecerá cerrado desde el día 4 hasta el 20 del presente mes de abril de 1958, ambas fechas inclusive.

Director-Gerente

Stgo., abril 5 de 1958.

7 NUEVOS TRANSATLANTICOS

Desde Buenos Aires a: Montevideo - Santos - Río de Janeiro - Bahía - Dakar - Barcelona - Marsella - Genova

PROXIMAS SALIDAS

PASAJES DE LLAMADA

Alemania Bélgica Francia Italia España Portugal - Carenas Oriente

PROVENCE . . . . . 25 abril
BRETAGNE . . . . . 23 mayo
PROVENCE . . . . . 13 junio

Desde Buenos Aires a: Montevideo Santos Río de Janeiro Las Palmas Lisboa Vigo El Havre

CHARLES TELLIER . . . . . 18 abril
LAENEC . . . . . 9 mayo
LOUIS LUMIERE . . . . . 23 mayo
CLAUDE BERNARD . . . . . 6 junio

Pasajes e informes en todas las Agencias de Viajes y donde su

AGENTE EXCLUSIVO PARA CHILE

M. METTAIS

Matías Cousiño 192 — Teléfono 84600

LA CASA DE LOS PIJAMAS

EL REGALO MAS APRECIADO

PIJAMAS, BATAS DE LEVANTARSE, FUMOIR PARA SEÑORAS, CABALLEROS Y NIÑOS.

SOMOS FABRICANTES.

HUERFANOS 1165

¡Aproveche bien la energía!...

¿Verdad que la energía eléctrica que se pierde no le sirve a nadie?

Pruebe utilizar lo estrictamente necesario y verá cómo nos beneficiamos todos y especialmente usted.

Chispita Kilowatt

... su servidor eléctrico

CIA. CHILENA DE ELECTRICIDAD LTDA.

NO PIERDA AÑOS DE ESTUDIO

MATRICULESE EN EL TERCER AÑO ESPECIAL PARA ALUMNOS DE LICEOS ESCUELAS INDUSTRIALES, NORMALES, SASTRERIAS, ETC.

INSTITUTO COMERCIAL PRESIDENTE AGUIRRE CERDA

(Para empleados y obreros de ambos sexos)

AGUSTINAS 2356 —oOo— FONO 93505

MIRANDA, OTRO PESO MOSCA ARGENTINO, EN EL RANKING

AGARRARSE COMO PUEDA.— En un combate de lucha libre, realizada en San Francisco, el morocho Marine Curtice Belmont, de Estados Unidos, a la izquierda, se apresta a tumbar al mexicano José Luis Hernández, a quien, por último, lo impulsará fuera del ring. Esta lucha correspondía a un torneo internacional, donde se impuso Belmont sobre calificados luchadores norteamericanos y mexicanos.— (Radiofoto UNITED PRESS.)

La revista "The Ring" lo pone en el décimo lugar de la categoría donde reina Pascual Pérez.— Desapareció Andrés Selpa, entre los medianos, y Gonzalito se mantiene en el cuadro de los plumas.— Archie Moore, el único boxeador incluído en dos categorías.

NUEVA YORK, 4.— (UP).— Sugar Ray Róbinson, que es el único boxeador que ha poseído cinco veces el título mundial de peso mediano, fue designado "boxeador" del mes en la última clasificación de la revista The Ring.

Carmen Basilio, a quien Róbinson derrotó la semana pasada para ganar el campeonato, quedó en primer puesto de los aspirantes de esa división.

El otro cambio de la clasificación internacional, Virgil Akins, robusteció su posición en el primer puesto de la división welter, por su triunfo frente al cubano Isaac Logart. Akins, se enfrentará ahora a Vince Martínez, en la disputa del título welter que dejó vacante Carmen Basilio al arrebatar el campeonato de peso mediano a Róbinson el año pasado. Logart descendió del segundo al tercer puesto, mientras Martínez avanzaba de tercero a segundo.

También la división de peso welter, el mexicano Gaspar Ortega, pasó del séptimo al cuarto puesto.

Archie Moore, campeón mundial de peso mediopesado, que ha estado activo en la división de peso completo, ocupa el cuarto puesto de ésta última. Moore es el único boxeador incluído en dos divisiones.

A continuación la clasificación por divisiones:

PESADO. — Campeón: Floyd Patterson; 1.o Eddie Machen; 2.o Zora Folley; 3.o Willie Pastrano; 4.o Archie Moore; 5.o Rty Haris; 6.o Alex Miteff; 7.o Wayne Bethea; 8.o Ingemar Johansson; 9.o Willi Besmanoff, y 10.o Nino Valdés.

MEDIOPESADO.— Campeón: Archie Moore; 1.o Harold Johnson; 2.o Tony Anthony; 3.o Erich Schoppner; 4.o Yvon Durelle; 5.o Mike Holt; 6.o Chuck Spelser; 7.o Yolande Pompey; 8.o Clarence Hinnant; 9.o Uwe Janssen, y 10.o Willie Hoepner.

MEDIANO. — Campeón: Ray Robinson; 1.o Carmen Basilio; 2.o Gene Fullmers ;3.o Charley Humez; 4.o Joey Giardello; 5.o Rory Calhoun; 6.o Ellsworth (Spider) Webb; 7.o Holly Mims; 8.o Willie Vaughn; 9.o Bobby Boyd, y 10.o Gene Armstrong.

WELTER.— Campeonato vacante.— 1.o Virgil Akins; 2.o Vince Martínez; 3.o Isaac Logart; 4.o Caspar Ortega; 5.o Garnet (Sugar) Hart; 6.o Charlie (Tombstone) Smith; 7.o Gil Turner; 8.o Kid Gavilán; 9.o Mickey Crawford, y 10.o Giancarlo Garbelli.

LIVIANO. — Campeón: Joe Brown; 1.o Duilio Loi; 2.o Kenny Lane; 3.o Ralph Dupas; 4.o Willie Towell; 5.o Joe Lopes; 6.o Paolo Rosi; 7.o Baby Vasquez; 8.o Al Navarez; 9.o Dave Charnley, y 10.o Manfred Nuke.

PLUMA. — Campeón: Hogan (Kid) Bassey; 1.o Davey Moore; 2.o Cherif Hamia; 3.o Paul Jorgensen; 4.o Flash Elorde; 5.o Ice Chestnut; 6.o Gracieux; 7.o Manolo Garciw; 8.o Ricardo Moreno; 9.o Ricardo González, y 10.o Harold Gomes.

GALLO.— Campeón: Alphonse Halimi; 1o Raúl (Ratón) Macías; 2.o Mario D'Agata; 3.o José López; 4.o Leo Espinosa; 5.o Manuel Armenteros; 6.o Piero Rollo; 7.o Eugene Lecozannet; 8.o Joe Beccera; 9.o Al Asunción, y 10.o Peter Keenan.

MOSCA.— Campeón: Pascual Pérez; 1.o Ramón Arias; 2.o Pone Kingpetch; 3.o Young Martín; 4.o Dommy Ursua; 5.o Ramón Calatayud; 6.o Aristides Pozzali; 7.o Masaji (Zurdo) Ipamoto; 8.o Sadao Yaoita; 9.o Dennis Adams, y 10.o Carlos Miranda.

OTRO MAS.— Un nuevo mosca sudam... entrado al escalafón m... boxeo: es el profesional argentino Carlos Miranda, de ... ascendente en los últimos tiempos y pupilo de Lisa... como el campeón del mundo Pascual Pérez. Está déc... ranking de la revista "The Ring".

EN LOS "TRES DIAS".-

Andrés Moraga ganó la 1a.

Empleó 5 horas, 33 minutos y 13 segundos en la etapa inicial.— La segunda, de 106 kilómetros, se cumple hoy, desde Curicó a Talca, ida y vuelta.— Mañana finaliza la prueba con la etapa Curicó-Santiago.— (Por RAUL AEDO, Enviado Especial de LA NACION)

ANDRES MORAGA, representante del Club Green Cross, de esta capital, fue el vencedor de la primera etapa de la prueba ciclista denominada "Tres Días", que organiza la Asociación Ciclista de Santiago y que comprende una distancia total de 320 kilómetros. El vencedor empleó 5 horas, 33 minutos y 13 segundos en la primera etapa de esta competencia, que unió a Santiago con Curicó. Segundo remató José Ramírez, de la misma institución; tercero, Luis Calva, del Club CIC, y cuarto, Juan Vallejos, de Green Cross. Los cuatro nombrados ocuparon los puestos ya indicados, por cuanto ganaron el embalaje final al llegar a la meta, situada en el Club Español de esa ciudad.

A continuación llegaron en grupo, y con el mismo tiempo que el ganador, los siguientes corredores: Augusto Silva, Julio Ponce, Carlos Müller, Rolando López, René Arcos, Luis Cornejo, Pedro Briceño, David Díaz, Francisco Villalobos, Juan Pérez, Eduardo López, Adrián Lecaros, Manuel Guzmán, Fernando Alvarez, Sixto Tapia, Hernán Delgado, Mario Nicomedi, Antonio López, Juan Vieira, Carlos Silva, Horacio Jiménez, Roberto González, José Faúndes, Luis Morales, Luis Espinoza, Roberto Aedo y Mario Ritucci.

El segundo grupo empleó 5 horas, 38 minutos y 38 segundos. Ellos son: Eduardo Rodríguez y Manuel Latur. El tercer grupo pisó 5 horas, 56 minutos y 26 segundos, integrado por Marcial Donoso, Raúl Plaza y René Barza. En 37.o lugar llegó Antonio Vallejos, que sufrió varias "pannes" de ahí que empleó 5 horas, 52 minutos y 7 segundos.

COMO FUE LA CARRERA.— Esta primera etapa, que fue largada ayer a las 8 horas desde calle Santo Domingo con San Martín (Farmo Química del Pacífico), no tuvo alteraciones hasta el pueblo de Paine. Todos los corredores se mostraron recelosos entre sí. Se cuidaban mutuamente, mientras devoraban los kilómetros por los caminos que conducen al sur. Sin embargo, cuando pasaban entre Hospital y Angostura, se observó que un grupo se desprendió sorpresivamente. Fueron diez los corredores que arrancaron: José Ramírez, Raúl Plaza, Eduardo Rodríguez, Adrián Lecaros, Fernando Alvarez, Francisco Villalobos, David Díaz, Andrés Moraga, Luis Guajardo y Mario Nicomedi. Estos participantes, antes de entrar al túnel de Angostura, lograron sacarle 1 minuto de ventaja a los demás.

Ya en Graneros, esta ventaja aumentó a 3' 10". A esta altura desapareció del grupo Luis Gajardo.

ZONA DE ABASTECIMIENTO.— Entre Rancagua y Los Lirios hubo zona de abastecimiento, donde todos los corredores aprovecharon de alimentarse. En esta zona, del grupo líder se quedó rezagado el corredor Moraga, pero ya a la altura de Curicó, pasando por el puente de Teno, faltando solamente 37 kilómetros para el término de la prueba, atropellaron los restantes, llevados por Moraga, que dieron alcance al primer grupo a la altura de Sarmiento, donde se originó el embalaje final.

SEGUNDA ETAPA.— La segunda etapa se cumplirá hoy a las 11 horas, partiendo los corredores desde la sede del Centro Español de Curicó. Se trata de cubrir la distancia de 106 kilómetros, ida y vuelta, hasta la ciudad de Talca, de donde regresarán el mismo día, para prepararse y partir mañana desde Curicó hasta Santiago, y poner término a esta competencia en las inmediaciones del Parque Cousiño.

Como dato ilustrativo diremos que para esta competencia ciclística se inscribieron 168 corredores, cantidad que se descompone así: 42 de categoría campeones; 38 de cuarta categoría, y 88 de categoría novicios.— (RAUL AEDO, enviado especial.)

Futbolerías

POR un punto escaso Santiago Morning perdió el año pasado el Campeonato de Ascenso, escapándosele así, por un pelo, su retorno a primera división. Es por esto que los bohemios han comenzado temprano este año a preocuparse de su equipo. El plantel del año pasado se mantiene casi intacto, y si hay variaciones, ellas son las contrataciones de nuevos valores como Leiva, un puntero que ha estado respondiendo bastante bien. Ahora se agrega el nombre del forward Norberto Fuenzalida que tuvo una labor sobresaliente en Everton. Y vuelve también un veterano que siempre se distinguió por su señorío: Carlos Rodolfo Rojas, mediozaguero que tuvo grandes temporadas en Unión Española y Palestino.

—oOo—

EL SEÑOR JOSE Ramos de Freitas, presidente de la Confederación Sudamericana de Fútbol que concurrió al Campeonato Sudamericano Juvenil, ha emitido una declaración para aclarar algunas interpretaciones erróneas surgidas con respecto a la tabla final de posiciones del torneo recientemente efectuado en el Estadio Nacional. Esta aclaración se refiere a los equipos que completaron el segundo puesto.

El dirigente brasileño expresa que el orden de colocación cuando se obtenga igualdad de puntos se establece por el sistema de gol average. La definición de este sistema, de acuerdo con el reglamento es ésta: "El gol average se obtendrá estableciendo el cuociente que resulte de dividir los goles a favor por los goles en contra".

De acuerdo a esta aclaración, hay que dejar establecido que el segundo puesto y título de vicecampeón del Torneo Sudamericano Juvenil lo obtuvo Brasil con un gol average de 1,66 contra 1,60 de Argentina. Cuarto quedó Perú; quinto Chile y sexto y último Venezuela.

—oOo—

LLEGO DE LIMA Francisco Villegas. El ex entrenador de Magallanes arregló un contrato con Atlético de Chalaco para entrenar este cuadro en la próxima temporada oficial del fútbol peruano. Antes de hacerse cargo de sus funciones en forma permanente, Villegas quizo volver unos días a Chile con el propósito de liquidar algunos asuntos pendientes y despedirse de la gente del ambiente donde supo granjearse gran afecto y simpatía por su corrección y su capacidad profesional.

—oOo—

O'HIGGINS, completamente renovado, desde el entrenador que ahora es José Salerno, hasta la punta izquierda de su ataque, se presentará mañana por vez primera frente a su público. En el campo de la Braden de Rancagua, el cuadro celeste enfrentará en un cotejo amistoso a Iberia. Debutarán para el público local, los players argentinos Roberto Rodríguez y Raúl Martínez, y lo propio ocurrirá con los nuevos valores criollos, Calderón, Tablio, Acuña y Salamanca.

—oOo—

OTRO JUGADOR que por años jugó en Colo Colo se incorporó al club deportivo La Serena. Se trata del defensor Rogelio Núñez que estará en la misma defensa con Arturo Farías. Núñez, que había quedado libre de contratación, percibe una prima de un millón y medio de pesos y un sueldo mensual de cien mil pesos.

AMISTOSOS

Algunos de los partidos amistosos de fútbol, se han pactado para hoy, aprovechando el día festivo. Los encuentros son los siguientes:

TALLERES GRAFICOS RODRIGUEZ-SANTA ELVIRA DE BARRANCAS.— Con tres elencos en la cancha del último, empezando a las 15 horas, con los terceros. El cuadro de honor de aquél formará con: Moreno; Zúñiga, Barrera y Toledo; Olivares y Montoya; Flores, Millan, Vasquez, Pino y Nilo. El segundo actuará así: Salinas; Rojas, Zúñiga y Lepe; Toledo y Caro; López, Flores, Nilo, C. Nilo y Rodríguez.

DEP. MIRASOL - UNION CONDOR.— En la cancha del último, ubicada en Avenida Vi... empezando a las 14 horas. El primer cuadro del Mirasol, formará con: Romero; Valenzuela, Hernández y Castillo; Jería y A. Jería; Calderón, Soto, Valdivia, Ahumada y Bravo.

CONSORCIO OCHAGAVIA-GARCIA HUIDOBRO. — Con tres equipos adultos en la cancha Ochagavía, empezando a las 14.30 horas. El primer elenco del dueño de casa formará de la siguiente manera: Floridor Flores; Francisco Venegas, Manuel Salazar y Eusebio Palomo; Manuel Ganga y Osvaldo Ramírez; Eduardo Kerbenhard, (cap.) Francisco Merino, Pedro Caparroz, René Flores y Jaime Vargas.

UNION CERRILLOS-CRUZ ROJA DE PARRAL.— En el Estadio Municipal de Maipú, con tres elencos empezando a las 14 horas. El cuadro de honor del "Cerrillos", alineará así: Balboa; Saldaña, Maldonado y Díaz; Farías y Andrés Peña; Vallejo, Velarde, Gatica, Leonardo Aranda y José Peña.

RIVER PLATE-BOY SPORT. — En el Estadio Municipal de Providencia, empezando a las 9.30 horas, con tres elencos. El cuadro de honor del River, formará como sigue: Cañas; Espinoza, González y Ocellana; Abarca y Carvajal; E. González, D'Agostina, Friedel, Faúndez y J. Carvajal.

O'Higgins venció a San Fernando 2 a 1

En el Estadio Municipal de San Fernando, ante 1.800 personas, que pagaron $ 435.000, se enfrentaron ayer en un encuentro amistoso de fútbol, en preparación para el torneo oficial de 1958, los conjuntos de San Fernando y O'Higgins, de Rancagua, venciendo el último de los nombrados, por el estrecho score de 2 goles contra 1.

Los tantos del vencedor fueron convertidos por Leyton, a los 8, y Tablio, a los 38, en el primer tiempo, y por Villegas, a los 35', del segundo tiempo.

PREPARANDOSE.—

WANDERERS-AUDAX; SAN FELIPE CON LA "U" Y SANTIAGO CON LAUTARO

... Son varios los encuentros amistosos que se disputarán hoy en canchas de provincias, y que tendrán como protagonistas a los equipos profesionales. Estos se aprestan para intervenir en el torneo oficial de 1958, a iniciarse el sábado 3 de mayo. Cada uno pretende llegar a la iniciación del campeonato, bien armado, ambientados los jugadores recién incorporados, y sin nerviosismo los debutantes o los provincianos. La cuestión es empezar triunfando, para no verse envueltos en el drama del descenso.

Los partidos concertados para hoy, son los de Wanderers con Audax Italiano, en Playa Ancha; Unión San Felipe con Universidad de Chile, en San Felipe, y Santiago Morning irá de visita a Ruin, donde actuará frente al club Lautaro, de esa localidad.

Para mañana se anuncian los encuentros de Green Cross con Comercio, en Llay-Llay; San Luis con Santiago Morning, en Quillota; San Fernando con Magallanes, en San Fernando; Transandino con Universidad de Chile, en Los Andes, y O'Higgins con Iberia, en Rancagua.

HOCKEY SOBRE PATINES.—

SELECCIONADO NACIONAL ENFRENTARA HOY A FERRO

En cancha de calle San Pablo 4917.— En el otro partido, Guadalupe se mide con Unión Estudiantil de San Juan, Argentina.

En la mañana de hoy, en la cancha de calle San Pablo 4917, se cumplirá otra jornada del campeonato internacional de hockey sobre patines, en el que intervienen el seleccionado nacional y los conjuntos de Guadalupe, Ferrobadminton y Unión Estudiantil de San Juan, Argentina. El programa de hoy consulta los encuentros de Ferrobadminton con Seleccionado, a las 10.30 horas, y Guadalupe con Unión Estudiantil, a las 11.30 horas.

Hasta ahora, el cuadro trasandino se ha visto muy bien, sobretodo en su compromiso frente a Ferro, a quien superó por el cómodo score de 7 a 3. Más veloces los delanteros de Estudiantil, superaron a la defensa aurinegra, que se mostró insegura y sin guardar su mejor ubicación.

Por su parte, la selección tuvo tropiezos para doblegar a Guadalupe, que opuso una firme resistencia. El score de 3..2 de su triunfo, refleja cuánto tuvo que esforzarse para hacer suyo el triunfo. Se observa que aún el equipo nacional no encuentra su mejor alineación, pues son varios los crocks que no han alcanzado una buena preparación.

Los equipos que actuarán hoy, alinearán así:

UNION ESTUDIANTIL. — Alonso, Victoria, Miglioli, Rubén Alonso, Liñán Díaz, Fontano y Ahumada.

GUADALUPE. — Moreira, Ibáñez, Núñez, Mourguea, Parra y Bravo.

FERROBADMINTON.— Rojas, S. Ahumada, González, P. Muñoz, Miqui y Vargas.

SELECCION NACIONAL. — Cordero, Bendeck, Tungi, Rodríguez, Spadaro, M. Finalterry, A. Finalterry, C. Pellegrin y H. Pellegrin.

2 MIL PERSONAS EN QUILLOTA.-

Empataron a 1 San Luis y Uni...

En la cancha Municipal de Quillota se enfrentaron ayer, en un encuentro amistoso, los conjuntos de San Luis y Unión Española, quienes empataron a 1 gol.

El partido fue arbitrado por José Luis Silva, estableciéndose siempre marcada equiparidad de fuerzas. Las defensas se mostraron firmes, resueltas, pero hubo lentitud en los ataques, que fueron bien contenidos por aquélla. El tanto de los quillotanos fue convertido por el insider Zamora, en tanto el de los rojos se debió a un autogol de Garcés.

El equipo que presentó San Luis fue integrado por: Vásquez, Torres y Garcés; Morales y Carrasco; E... Abello, Tapia, Zamora y Ortiz.

Asistieron, más o menos, 2.000 personas, que pagaron mil pesos.

"Viejos Cracks" de Magallanes jugarán mañana en Conchalí

Los "Viejos Cracks" del Magallanes jugarán mañana a las 17 horas, en la cancha de la Avenida Independencia 3029 (Negrete) en el gran festival que ha preparado la directiva de los clubes Unión Conchalí y Nacional cuyo programa empezará desde las 9 de la mañana y hasta las 17 horas con participación de los mejores clubes de la Asociación de Fútbol de Conchalí.

El contendor que tendrán los Viejos Cracks del Magallanes será el combinado Unión Conchalí-Nacional.

La directiva de los "Viejos Cracks" albicelestes, cita para mañana a las 15.30 horas, en la Plaza Chacabuco a los siguientes players: C. Pérez, L. Donoso, R. Tapia, J. Córdova, M. Lamilla, J. Bernal, H. Gálvez, A. Herrera, J. Avendaño, E. Lama, R. Providell, A. Ugarte, L. Santis, C. Ibáñez, F. Barrera, "camión" Flores, A. Riveros, José y Luis López, Chaparro, Américo Miranda, Rubén Fuentes, Gilberto González y Juan Cuevas.

TENIS

MONTECARLO, 4. — (UP).— La señora Dorothy Knode, que fue sorpresivamente derrotada hoy en los cuartos de final de individuales del Torneo Internacional de Tenis de Mónaco. Perdió frente a la húngara expatriada Suzanne Kormoczy, 6/4, 6/2.

En los cuartos de final, de varones, Jaroslav Drobny venció a Paul Remy, francés, 6/4, 6/2. Enfrentará en la semifinal al norteamericano Budge Patty, que ganó al sueco Sven Davidson 6/4, 6/2.

El francés Robert Haillet ganó en otro cuarto de final a su compatriota Pierre Darmon 6/3, 6/3, y en la otra semifinal enfrentará mañana al belga Jacques Brichant que superó hoy al inglés Billy Knight 6/1, 6/1.

El partido de cuartos de final, entre la mexicana Rosa Reyes y la norteamericana Mim Arnol, tuvo que ser aplazado nuevamente.

POR los BARRIOS

EL CLUB "San Luis", de San Antonio, ha organizado un campeonato de campeones de fútbol, que se efectuará hoy y mañana de acuerdo al siguiente programa: Selección de Coquimbo con "Fernando Gualda", campeón de Melipilla; 21 de Mayo, campeón de Curicó con San Luis, campeón del puerto de San Antonio. Mañana correspondo de jugar el tercer y cuarto puestos y los vencedores en disputa del primer lugar.

—oOo—

UNA DELEGACION del club Unión Doñihue viajará hoy al pueblo de Doñihue, partiendo a las 7 horas, desde la Estación Central. Hoy enfrentará el Unión Doñihue al California con tres divisiones, en disputa de un trofeo. Mañana, actuará el Doñihue en un torneo cuadrangular organizado por el club Miraflores. Intervendrán los siguientes equipos: Miraflores, Juventud Doñihue, Deportivo Doñihue y Unión Doñihue, de Santiago. Este último formará de la siguiente manera: Cornejo; Lobos y Acevedo; L. Lobos, Soto y Castillo; M. Lobos, Berrios, Valdés, Cepeda y Bravo. Reservas: Valenzuela, O. Valenzuela, C. Guajardo, Castro y Arancibia.

—oOo—

PARTIDOS fijados para el festival de hoy, en las canchas del Estadio Municipal, Pocuro 2878. El programa es el siguiente: Cancha 2, 9.30 horas, El Golf con Valencia; 10.30 horas, H. Militar con River Plate; 11.30 horas, El Golf con Valencia, primeros. Cancha 1, 8.30 horas, Municipal con Real Bilbao, infantiles; Municipal con Real Bilbao, división especial, y H. Militar con River Plate, primeros. Cancha 2, Sucre con Juventud, Cometa con Arturo García; Sucre con Juventud y Cometa con García.

—oOo—

UN FESTIVAL de fútbol habrá esta tarde en las canchas de Alameda 4780. Los programas son los siguientes:

Cancha N.o 1.— 14.30 horas, Estrella de Quinta Normal con Horacio Fuentes, segundos equipos; 15.30 horas, Juventud Diban con Población Zelada, segundos equipos; 16.30 horas, Horacio Fuentes con Estrella de Quinta Normal, primeros equipos; 17.45 horas, Población Zelada con Juventud Diban, primeros equipos. Director de turno, señor Hernán Aliaga.

Cancha N.o 2.— 14.30 horas, Benedicto XV con Población Igualdad y Trabajo, segundos equipos; 15.30 horas, Embajador Quintana con Deportivo Ecuador, segundos equipos; 16.30 horas, Población Igualdad y Trabajo con Benedicto XV, 1.os equipos; 17.45 horas; Deportivo Ecuador con Embajador Quintana, primeros equipos. Arbitro, señor Rubén Pizarro. Turno, toda la tarde, señor Emilio Valdés.

Cancha N.o 3.— 14 horas, Ecuador con Embajador Quintana, terceros equipos (amistoso); 15 horas, Población Mac - Iver con Condorito, terceros equipos (amistoso); 16 horas, Condorito con Población Mac-Iver, segundos equipos, y 17.15 horas, Población Mac-Iver con Condorito, de Barrancas, primeros equipos. Arbitro, señor Luis Lores. Turno, toda la tarde, señor Rubén Jiménez.

—oOo—

CON DOS equipos participará el "Eduardo Tapia Hormazábal" en el festival de fútbol organizado por el Juventud Baldosista, en la cancha Las Torres, ubicada en Alameda al llegar a Las Rejas, microbús Pila-Cementerio 26. El segundo equipo jugará hoy, a las 14 horas, y el primero a las 15.

—oOo—

LA DIRECTIVA del Círculo "Juan Ramsay" comunica a sus socios que la junta general que debía celebrarse mañana, se ha postergado para el domingo 13, a las 16.30 horas. Se aprovecha de notificar a los deudos de los difuntos, cuyos restos descansan en el Mausoleo del Círculo, por más de diez años, se sirvan trasladarlos lo antes posible. Se pide, además, a los socios, se sirvan ratificar sus domicilios. El martes habrá sesión directiva, a las 21.30 horas.

—oOo—

CON UN festival de fútbol celebrará su 2.o aniversario el deportivo "Unión Americana" en la cancha del Cementerio General, en disputa de valiosos trofeos, donados por don Palmiro Alonso, Casa Sederap, Casa Estadio, Alcalde de Providencia y Dr. León Chechilnisky. El programa de hoy es el siguiente: 9 horas, Chile Star con Unión Americana, terceros; 10.15 horas, segundos, y 11.30 horas, cuadros de honor.

Magallanes

Sección Cadetes

MATCH CON HURACAN.— El cuadro de división especial del Club Deportivo Magallanes se enfrenta hoy, a las 15.30 horas, en la cancha de la Población Atacama, paradero 15 de la Gran Avenida (6.a Avenida con 2.a Transversal), con el Deportivo Huracán 1.o, definiendo el título de campeón del torneo de "Los Seis" que organizó el club Juventud Atacama.

Los siguientes jugadores deberán asistir a dicha cancha a las 15.30 horas: C. Belzaga, D. Palma, A. Carmona, R. Labadie, M. Benítez H. Contreras, L. E. Pino, J. Zúñiga, R. Aravena, A. Gatica, J. Torres, H. Alvarez, P. Uribarri, A. Hurtado y Kisner.

REUNIONES SEMANALES.— El directorio de la Sección Infantil del Magallanes sesionará el lunes 7, a las 21.30 horas, y los infantiles el jueves 10 a las 19.30 horas, en José Joaquín Vallejos 1401.

FUTBOL PROVINC... AMATEUR DE MA...

Once partidos por la ... tencia de fútbol ... se efectuarán mañana ... mingo en diversas canch... ésta capital. La nómina ... encuentros que ... simultáneamente a las ... rsa, es la siguiente:

CANCHA UNION PA... CO:— Maipo de Puente ... con Unión Pacífico, ... señor Angel Miguel.

EST. PAPELERA:— ... te Alto).—Luis Matte L... de Puente Alto, con ... Aybar, árbitro señor ...

EST. MUNICIPAL:— ... lagante).— Victoria de ... gante con Copal, árbi... ñor Héctor Poblete.

CANCHA MADEYS... Unión Condell, con ... guel Carrera de Reque... bitro señor Yáñez.

CANCHA ESC. MU... (Puente Alto).— La Sa... Olimpia, ambos de Puen... to, árbitro señor Luis ...

EST. MUNICIPAL:— ... te Alto).— Faiuces ... taquito, clásico de Puen... to, árbitro señor Flo...

CANCHA EL MON... Bataflor de Talagante ... ganador del partido ... cán-El Monte, y ... Sparta.

EST. MUNICIPAL:— ... Miguel).— Poblacion ... men de San Miguel ... teria de Talagante, ... señor Antonio Salesk...

EST. BATA:— (Pu... — Bata de Peñaflor ... Lorenzo de Pral. de ... árbitro señor Verdugo.

EST. WALTER MI... — Juan García de ... Normal con Población ... quez de la Cuarta (... árbitro señor Fernando ... co.

CANCHA MUNICIPAL ... (Paine).— Tenas de ... Alto con Nacional Fer... de Paine, árbitro señor ... riña.

13.30 horas, Canadá con ... 15 horas, Los Chilenos ... Unión Brasil; 16.15 horas, ... guay de Providencia con ... tivo Perú, y 17.30 horas, ... con Casados. Domingo, ... interno de damas y de ... horas, romería al Cementerio ... neral; martes, torneo de ... sábado, baile y regalos ... premios.

FRENTE A LA SELECCION CHILENA.-

Veremos al cuadro argentino que irá a Suecia

El público chileno, la afición futbolística nacional, se encuentra frente a la inminencia de presenciar un acontecimiento de verdadera excepción: la presentación en el Estadio Nacional del seleccionado argentino que disputará en Suecia el título de campeón mundial de fútbol. Las gestiones —hasta ahora muy bien encaminadas— han sido llevadas por los Círculos de Periodistas Deportivos de Chile y Argentina, a raíz de una sugestión de la entidad argentina que obtuvo de la AFA la aceptación del caso para que el cuadro que entrena Guillermo Stábile incluyera a Chile en su itinerario de preparación para el certamen de Suecia.

Mañana domingo, el seleccionado argentino enfrenta a Uruguay en Montevideo en un partido con el que da comienzo a la última y más importante etapa de su preparación. Posteriormente jugará la revancha frente a los uruguayos y sostendrá dos encuentros más correspondientes a la Copa Chevalier Boutell con el equipo representativo de Paraguay. La Comisión Técnica de la Asociación del Fútbol Argentino así como el propio Stábile consideran que una confrontación del conjunto argentino con el seleccionado chileno asume importancia en estos momentos, porque aparte de dar margen a mantener las tradicionales vinculaciones del fútbol de ambos países, le permitirá al entrenador hacer nuevas observaciones técnicas desde un ángulo distinto al que pueden brindarle sus confrontaciones con Uruguay y Paraguay.

Las autoridades del Círculo de Periodistas Deportivos de Chile extraoficialmente comunicaron esta iniciativa a la Asociación Central encontrando desde ya amplio respaldo. Entre ambas partes hubo acuerdo para la realización de este cotejo que representa una distinción y una oportunidad excelente para que el fútbol chileno juegue un papel digno ante un equipo que está sindicado como uno de los primeros oponentes al título que se disputará en Suecia el próximo mes de junio.

Falta sólo la fecha del partido para concretar la visita del seleccionado argentino dentro del presente mes. Sobre esto, la Asociación espera sólo la palabra final de los periodistas deportivos a través de su entidad oficial, para designar el conjunto nacional y realizar una preparación adecuada. La iniciativa de los Círculos de Chile y Argentina está en plena marcha poniendo a todos frente a un acontecimiento de singular jerarquía que le otorgará notable animación a esta temporada de precampeonato oficial. El seleccionado chileno no actúa desde el mes de octubre de 1957, precisamente cuando disputó con Argentina las eliminatorias del Campeonato del Mundo.

AYER SE FUERON.-

"TENGO FE EN LA SUPERACION DEL EQUIPO"

Declaró a LA NACION, el entrenador del seleccionado juvenil Rie ra, antes de partir a Lima.— Sus impresiones del reciente sudamericano.— El porqué de una actuación que no satisfizo plenamente.

CON LA ALGARABIA propia de su primer viaje fuera del país, partió a Lima ayer el equipo chileno, presidido por el señor Raúl Maffei, y a cargo del entrenador Fernando Riera, los 18 jugadores fueron cordialmente despedidos por sus familiares, y también los dirigentes del Comité Organizador del Campeonato Mundial de 1962, señores Carlos Dittborn y Ernesto Alvear, entre otros.

HABLA EL COACH.— Mientras se cumplían los trámites de rigor para el embarque de los pasajeros, tuvimos oportunidad de charlar con el hábil técnico del conjunto chileno.

"Hicimos todo lo posible por satisfacer en el campeonato. Creo que nadie dejó de derrochar esfuerzos en tal sentido. Si las cosas no estuvieron mejor, y los aficionados no vieron a mi equipo, como realmente lo querían, sólo en la última presentación, y frente a Brasil, lo atribuyo principalmente a que los jugadores no estaban habituados a actuar en un ambiente de tanta responsabilidad. Donde se le exigía al máximo, y se quería que ganaran siempre, en lo posible.

En cambio los jóvenes de Brasil, Argentina y Uruguay, contaban con cierta experiencia en tal sentido. Incluso había más de uno por equipo, que era reserva de los conjuntos de honor. Y eso vale mucho para templar los nervios. Para salir de apuros en la contingencias duras. Ustedes vieron como fallaron los goleros. No por falta de condiciones, que las tienen. Sino por eso, por carencia de dominio de sus nervios".

MAS ADELANTE.— "Ya podrán observarlos más adelante, tengo fe. Cuando los tenga otra vez en trabajo intensivo, entonces irán cambiando estos cracks de ahora. Hay tiempo. No hay que perder la confianza".

¿REFUERZOS? — En cuanto a la inclusión de Segundo Santander, en el gol; de Luis Eyzaguirre, Oscar Menadier y Rosauro Parra, en la defensa y ataque, no los calificó propiamente de refuerzos, sino en la medida de lo que rindan en Lima. Y que sólo después diría sin justificación su inclusión, a fin de reafirmar el desempeño total del equipo. Como los titulares, también tenían mucha calidad, pero que tendrían que demostrarla en el cuadrangular, que creía que podría ser de interés.

"Pero, en general, tengo fe en que haremos un buen papel", afirmó al despedirse con optimista sonrisa, Fernando Riera.

"QUE PASE EL QUE SIGUE".— Según el colega peruano y buen amigo de esta casa, Carlos "Coco" Meneses, de "Ultima Hora", de Lima, el cuadro uruguayo que se llevó el título de campeón, pareció decir en cada nuevo partido suyo: "Que pase el que sigue". Esto, por la confianza con que jugó siempre, por la fe con que entró y salió de la cancha. Meneses no considera para nada el triste espectáculo del partido con Venezuela, en la última fecha.

EN LOS CERRILLOS.— El entrenador del seleccionado juvenil de fútbol chileno, que ayer se dirigió a Lima, Fernando Riera, en compañía del jugador Luis Eyzaguirre, eficiente valor de la Universidad de Chile, que lo integrará por primera vez. Le acompaña el padre de éste, señor Luis Eyzaguirre, y también el dirigente de su club, Oscar Adasme. Prudente confianza, reveló el coach en sus impresiones para LA NACION.

CHILENOS Y BRASILEÑOS.-

TRAS EL DESQUITE

Partieron a Lima las selecciones juvenil que, junto a Venezuela y Perú, participarán en un Campeonato Cuadrangular Ex traordinario.— Declaraciones de jugadores y dirigentes cario cas para LA NACION.

AYER SE dirigieron a Lima los seleccionados juveniles de fútbol de Chile y Brasil, que intervendrán en el torneo cuadrangular organizado por la dirigente peruana, y junto con el cuadro nacional y el de Venezuela.

Numerosos dirigentes y familiares llegaron hasta el aeropuerto de Los Cerrillos, ahora modernizado, para despedir a los futuros cracks, que elevaron vuelo justamente a las 13 horas por el avión itinerario LAN-CHILE.

Antes de hacerlo, tuvimos ocasión de charlar con entrenadores y players, que, como es lógico, iban optimistas de cumplir una actuación satisfactoria en la nueva ocasión que tendrán para medir fuerzas, después de la que tuvieron en el campeonato de Santiago.

Estimaron que la experiencia recogida les servirá mucho, y que seguramente allá podrían producirse resultados distintos, que incluso serían como desquites de los que se lograron en el Estadio Nacional, con lo que la afición del Rimac puede presenciar espectáculos de gran interes en esta pugna de los futuros cracks.

BRASILEÑOS.— En cuanto a la delegación del norte, el doctor Perrotta declaró a LA NACION que el torneo sudamericano debió tener otros resultados con arbitrajes distintos, y que su equipo se había perjudicado en los tres últimos partidos, como sugestiva coincidencia. Que la experiencia obtenida por sus jugadores había sido útil, pero malograda sensiblemente por ese factor que deslució el desarrollo de las bregas. "En todo caso —nos destaco—, esto no afecta el cariño que nos llevamos de Chile. Esto es cosa aparte de cualquier apreciación."

El entrenador Cardoso ratificó sus juicios del día siguiente al partido final, en el sentido de que el equipo del Brasil regresaba con un vicecampeonato que le honraba, porque —en la forma como se expidió— bien merecía el título que obtuvo Uruguay, actuando dentro de lo que él esperaba, aunque con algunos vacíos en el ataque, producto de ese mismo desconcierto del juego brusco que los jueces no habían sabido controlar. "Me interesaba que los míos exhibieran un buen fútbol. El que corresponde al que se practica en Brasil, y creo que lo conseguimos en la medida de las circunstancias. Ya veremos más tarde, cuando estos cracks, a mi cuidado en Santiago, vayan puliendo sus aptitudes. En Perú bien pueden, por lo demás, demostrarlas mejor que en Santiago, con árbitros que ofrezcan garantías."

Después tuvo elogios para el desempeño del equipo chileno, que había mejorado apreciablemente en relación con lo que le había observado antes, y en su partido ante los verde-amarillos. "También tienen figuras en potencia", afirmó, mientras pasaban a subir al avión Foulloux, González, Matilla y otros.

EL CAPITAN.— El caballeroso José Geraldo, capitán del equipo, pidió al "diario de los deportistas" ser el intérprete de sus compañeros, al exteriorizar su gratitud para el público chileno por su cordialidad. "No la olvidaremos, se los aseguro, porque la apreciamos cada vez que llegamos a la cancha. No desmintió la apreciación que teníamos de él. También nuestros agradecimientos para la prensa chilena, que destacó nuestras actuaciones, en especial a LA NACION. Personalmente, ya envío a mi patria su último suplemento deportivo."

China nos expresó que la línea de ataque no se "encontró" en el campeonato, y que de allí, entonces, esa falta aparente de peligrosidad en la finalización de las jugadas. Pero que, aparte del juego, no podría olvidar a Chile, ni a los amigos que aquí dejaba. Aluisio, el moreno alero, lamentó los goles perdidos ante Chile, confiando en que los logrará en Lima. "Son buenos los chilenos y difíciles de ganar. Pero ahora sí, que si me ponen en el equipo, su golero tendrá que agacharse a buscar la pelota. Haré todo lo posible", agregó festivamente.

Iguales conceptos tuvo Roberto, otro integrante del ataque, que estimó interesante el campeonato, y que la defensa más sólida y completa había sido la uruguaya. Como sus compañeros, se quejó de los árbitros por su falta de severidad.

El conjunto juvenil del Brasil regresa a Río de Janeiro el próximo 13 ó 14.

ECOS DEL SUDAMERICANO JUVENIL.-

Periodista peruano Carlos Meneses juzga a los 6 equipos participantes

Argentina: jugó muy seguido.— Brasil: pudo ser el campeón.— Chile: actuación deprimente.— Perú: la mayor sorpresa.— Uruguay: "que pase el que sigue".— Venezuela: el más modesto.

COMO SUCEDE en todos los aspectos de la vida, pasado el hecho se entra en el capítulo del repaso, del recuento, en la etapa en que se aprecian las cosas con mayor serenidad y, por ende, con mas seguridad. Toca ahora analizar el torneo sudamericano juvenil que acaba de terminar en el Estadio Nacional de Santiago.

Que no vayan las loas de clisé al campeón. Concentrémonos en la importancia de estos campeonatos y en lo incide por cada uno de sus actores, sin importarnos en forma primordial la colocación obtenida. Por eso, para el examen, colocaremos a todos los participantes en orden alfabético rigoroso.

ARGENTINA.— Es raro ver a un cuadro argentino que no conquiste el primer lugar. El que actuó en estos ternes lucía como muy bueno desde las primeras jugadas, pero en un lapso de diez o doce días debió apurar todos sus compromisos. Debe haber tenido alguna influencia esta campaña tan veloz. Pero lo más importante es que lucía el mismo tipo de juego que las representaciones adultas. La base era la calidad individual de los integrantes. Cuando fueron muy controlados, al punto de hacer flaquear esa jerarquía indiscutible del fútbol rioplatense, perdió fuerza el conjunto. Eso fue lo sucedido en el match definitivo, con Brasil. Y pudo acontecer cosa similar frente a Uruguay, a quien empataron sobre la hora. Los pilares de este team fueron Stanko, Sneider, Stellman, Raffo Otero y Perez.

BRASIL.— Dio sensación de campeon hasta antes del match con Perú. Parecía el conjunto mejor armado. Defensa inexpugnable, ataque calculador, consciente, veloz. La única pérdida de un punto había sido con Uruguay, pero ante los peruanos este conjunto férreo se achicó. Ni su defensa fue lo inexpugnable de veces anteriores, ni su ataque fue sobrio y señorial, como en las oportunidades favorables. Fue otro de los cuadros que calcó la pauta empleada por los conformantes del scratch adulto de Brasil.

CHILE.— El dueño de casa cumplió una actuación deprimente. Débil la defensa y con escasos bríos la delantera. No pudo nunca hacer frente, con firmeza, a las escuadras que ocuparon los cuatro primeros puestos. El desorden se inició por el arco y carcomió al resto del cuadro. Dio la impresión de que un alto porcentaje de los integrantes de ese equipo se redujo ante la inmensa responsabilidad de defender los colores patrios y también de que era el cuadro que menos entendimiento demostraba en sus líneas. Su mejor actuación la tuvo ante Argentina. Los escasos tres puntos conquistados son poco premio para la labor, aunque endeble, que realizó el conjunto.

PERU.— Tal vez la mayor sorpresa y el animador del campeonato. Ni los propios jugadores peruanos se imaginaron que conquistarían el 60 por ciento de los puntos posibles, sin embargo, estuvieron muy cerca de llegar a los ocho puntos. El mejor partido que hicieron fue ante Argentina. Hubo calidad y emoción, y sobre todo, goles. Hasta ahora se discute que Perú regaló ese encuentro que ganaba por 5 a 3, y que por inexperiencia entregó el ritmo de las acciones al contendor, permitiendo el empate. Con Venezuela ocurrió otro accidente que disminuyó la chance incaica. Sin embargo, debe considerarse el total de puntos conseguidos como el exacto producto de lo desarrollado por este team. Sus hombres claves fueron los cinco delanteros y el half Alipio Escate.

URUGUAY.— Siempre parecía decir: "Que pase el que sigue", a pesar de sus dos empates, con los cuadros del Atlántico. Es el cuadro más homogeneo que se vio. Su defensa recia y segura está en proporción a una delantera que sin muchos adornos sabe llegar al gol. Uno de los partidos que más fácilmente liquidó fue el que enfrentó al Perú, que en ese match estaba lejos de ser el team de los partidos siguientes.

VENEZUELA.— Vino sin pretensiones y a medida que corrían las fechas se veía al team mas armado. El estado físico fue el arma principal y dio siempre la sensación de que sus hombres no podían adaptarse a los sistemas impuestos por el entrenador brasileño Fanioni. Fue el conjunto más modesto, pero no resultó sencillo ganarle, con excepción de Argentina.

CARLOS (Coco) MENESES, de "La Ultima Hora", de Lima.

AYER EN EL ESTADIO.-

Equipo seleccionado empató record chileno de la posta 4 x 100 metros

Eficiente actuación de los varones, al correrla en 42".— Jorge González, anotó 31. 51,2" en los 10.000 metros, y Ernesto Lagos saltó 1.85 metro en alto.— También hubo marcas deficientes en la penúltima prueba selectiva.

AYER se realizó en el Estadio Nacional, la penúltima de las pruebas de selección dispuestas por la Federación Atlética de Chile, para llenar algunos lugares aún dudosos del equipo internacional que irá a Montevideo, y cuyo plantel principal fue designado el miércoles.

Se obtuvieron algunas marcas buenas, en tal sentido, como los 31'51,2" en los 10.000 metros, y el 1.85 metro de Ernesto Lagos, en salto alto, y otras que no satisfacieron nuevamente con los 55.4" en los 400 metros vallas.

También se ensayó un nuevo equipo de la posta corta de varones, que al correrla en 42", empató el record nacional de la prueba.

GONZALEZ, EN LAS 25 VUELTAS.— Muy recuperado se vio Jorge González, en esta distancia, al seguir con obediencia las instrucciones del entrenador Alberto Malnella, en el sentido de no apurar en los tramos iniciales. Después fue aumentando su tren, mejorando paulatinamente el promedio por vuelta, lo que le permitió alcanzar un paso parejo, y con él llegar en condiciones físicas aceptables para el dilatado esfuerzo, y anotar estos 31'51,2", que dejan con justicia en el equipo al esforzado ligueño. Segundo se clasificó el ex internacional Luis Campusano, registrando buenos 32,6,5", también, seguido por Alfonso Cornejo, que corrió en 32'6,7".

LAGOS Y KITSTTEINER.— 1.85 metro pasó Ernesto Lagos en alto, y con cierta facilidad, que señalaron progresos de su entrenamiento. Ensayó 1.98 metro, sin éxito, pero dejando mejor impresión que en sus recientes desempeños. Y el formido decatleta, llegó a 14.20 metros con la bala, que debe ser su prueba definitiva, más aún ante la escasez de valores. Nos hubiera agradado ver en los fosos a Fernando Morales, para que seguiera afirmándose sobre los 16 metros, y a Mario Cerda, repitiendo 1.85 m. en salto. Kitattelner, corrió también 100 metros, junto con De la Fuente, haciéndolo en 11.4", ya habituales en su preparación para el decatlon.

EMPATE DE RECORD EN LA POSTA.— Como lo presuimos en los comentarios de estas mismas páginas, era evidente que un conjunto como el integrado por Eduardo Bezanilla, Teodoro Blaecke, Hugo de la Fuente y Eduardo Krumm, en este orden, era el indicado como titular.

Así lo confirmó ayer en la tarde, en excelente actuación, armónica en el paso del testimonio, aunque con defectos fáciles de corregir con más entrenamiento, como el del tercero, que estuvo cerca de ser entregado fuera de la hora de relevo. Corrió en esta forma en 42", que igualan la marca nacional que mantiene el equipo Contreras, Gustavo Ehlers, Carlos Silva y Fernando Salinas, desde 1931, y que tiene que mejorar en el trabajo de los días que restan. Bezanilla estuvo bien en la primera carrera, como también Krumm en la recta final. El mismo atleta naval había registrado media hora antes 10,9" para los 100 metros, actuando con muchas energías, pero imponiéndose también con holgura.

OTROS RESULTADOS.— Pablo Eitel, sin volver sobre sus mejores tiempos, pasó las vallas bajas en sólo 55,4", que nada dicen internacionalmente. Y en las damas, Betty Kritschmer anotó 26,8" en los 200 metros, con igual apreciación que el resultado anterior. Está muy lejos de ser la calificada figura de otras épocas. Finalmente, la siempre entusiasta Nelly Wiesenhold lanzó la bala a 10.95 metros.

PROGRAMA DE HOY.— Esta mañana se realizan las últimas pruebas, con el siguiente programa:

10 horas, 110 metros vallas, varones; 110 metros vallas, decatlon; dardo, varones; 10.20 horas, 3.000 metros steeplechase; 10.40 horas, 1.500 metros planos; Disco, damas; disco, varones; disco, decatlon; 10.55 horas, 100 metros planos, damas; salto triple; 11.10 horas, Posta 4x100 metros, varones; martillo; 11.20 horas, 400 metros planos; 11.30 horas, Posta 4x100 metros, damas; 11.30 horas, Posta 4x100 metros, varonas.

Carbones Eléctricos S. A.

JUNTA ORDINARIA DE ACCIONISTAS

Por acuerdo del Directorio, cítase a Junta Ordinaria de Accionistas para el día 15 del presente mes de abril de 1958, a las 12 horas, en las oficinas de la Sociedad, calle Bandera 227, a fin de:

a) Pronunciarse sobre la Memoria y Balance correspondiente al ejercicio de 1957.
b) Deliberar sobre cualquier asunto a que se refiere el artículo 31 de los Estatutos.
c) Acordar el dividendo a pagar.

El Registro de Accionistas permanecerá cerrado desde el día 4 hasta el 19 del presente mes de abril de 1958 ambas fechas inclusives.

Director-Gerente

Stgo., abril 5 de 1958.

CITACIONES

DEPORTIVO "MANUEL ACEVEDO".— A sus jugadores para hoy y mañana a las 14 horas, en la cancha Banfield.

oOo

DEPORTIVO JUVENTUD "LO ERRAZURIZ".— En el Estadio Municipal de Maipú, a las 15 horas, a todos sus jugadores.

Se fusionaron dos clubes en Cisterna

Dos instituciones de fútbol de la comuna de La Cisterna se fusionaron oficialmente, con fecha 19 de marzo pasado. Se trata de los clubes "Colo Colo Muñoz" y "Osvaldo Puccio". A este acto concurrieron representantes del deporte de La Cisterna; distinguidas damas y vecinos del sector vinculados al deporte. La fusión misma de ambas entidades deportivas mereció los mejores elogios de las autoridades deportivas, por cuanto la idea concebida por dirigentes de ambos institutos servirá, indudablemente, para tonificar el deporte de esa popular y extensa comuna, que abarca el deporte del sector surponiente.

Cumplida la fusión, la nueva directiva quedó formada por las siguientes personas: presidente, señor Angel Vilches; vicepresidente, señor Reinaldo Garcia; secretario, señor Luis Valeja; prosecretario, señor Guillermo Zarra; tesorero, señor Bernardo Kleblack; protesorero, señor Hugo Gonzalez; directores, señores Engelio Pino y Alberto Orellana.

FINAL DEL TORNEO DE "LOS SEIS"

Esta tarde se sabrá quién es el campeon de fútbol de "Los Seis", que organizó el Club Juventud Atacama. La final de esta competencia la disputarán la división especial de Magallanes y el primer cuadro del "Huracán", en la cancha del paradero 15 de la Gran Avenida. Completará el programa el partido entre los terceros equipos del Atacama y Sanidad de Aviación, quienes disputarán la posesión definitiva del valioso trofeo "Clarence Espinoza".

Mañana, en la misma cancha, Juventud Atacama tendrá como adversario a la división especial de Santiago Morning, y en el otro encuentro, Atacama jugará con Laureles Olímpicos.

Cadetes de la filial de Santiago Wanderers

En el Estadio Nacional se efectuará hoy y mañana la última selección de jugadores de primera infantil y juvenil organizada por Santiago Wanderers, filial Santiago de la Sección Cadetes. Actuarán solamente jugadores nacidos desde el año 1940 al 43, los que deben justificar la edad por medio de cédulas de identidad.

Mañana serán seleccionados los jugadores nacidos los años 37 al 39, para la división especial. También deberán presentarse los jugadores antiguos.

En el Estadio Santa Laura, cancha 2, a las 15 horas, actuará el segundo infantil con Unión Española, revancha. El examen médico será atendido el miércoles, a las 19 horas.

¡FUTBOL DESDE LAS CANCHAS!

LA CABALGATA DEPORTIVA GILLETTE,

el programa deportivo más antiguo de Chile, inicia HOY sus transmisiones desde TODAS las canchas, correspondientes a la COMPETENCIA OFICIAL DE LA ASOCIACION PROFESIONAL DE FUTBOL y a la COMPETENCIA OFICIAL DE LA DIVISION DE ASCENSO

Además, Domingo a las 20.30 hrs.
LA REVISTA SEMANAL
DE LA CABALGATA DEPORTIVA GILLETTE

HERNAN SOLIS, Primer Relator
AUGUSTO LOBOS, Primer Comentarista

y un completo equipo de locutores especializados, bajo la dirección de Julio Ibáñez Paredes.

por EMISORAS CHILENAS "NUEVO MUNDO" y la Cadena GILLETTE Norte-Sur de Emisores

La Nueva Máquina GILLETTE de Una Pieza tiene el peso, el ángulo y la exposición ideal para la afeitada perfecta.

La pareja L'Egalité tendrá alta cotización en la mejor serie del Chile

A pesar de que debido a su excelente campaña anterior cargará 59.5 kilos.— En las restantes competencias de la mañana hípica defenderán los pronósticos de LA NACION: El Puntero, Regimiento, Mister Crock, El Crack, Guaruja, Ardent, Marpesa, y Jarmila.— Apreciaciones y pronósticos de la prensa.

Con la reunión de hoy en el Hipódromo Chile se inicia la serie de programas de esta semana que, en conjunto, ofrecen un espectáculo hípico de gran interés, pues los competidores son numerosos y hay competencias para todos los gustos, que darán oportunidad a los apostadores para ubicar buenos dividendos que seguramente se producirán con frecuencia.

EL PUNTERO EN LA PRIMERA.—La séptima serie de los 1.200 metros que abre la jornada tiene como enemigos principales a El Puntero, cuyos aprontes son recomendables; Falconete, que reaparece en buen training; la liviana Fumaral y Blandengo, que ha estado finalizando cerca. De los nombrados seleccionamos a El Puntero, Blandengo y Falconete.

REGIMIENTO EN LA SEGUNDA.—En la segunda, sobre la misma distancia, nuestro pronóstico a ganador será defendido por el valor Regimiento, con la monta de E. Soto y en condiciones de venir delante de sus rivales desde la partida. Para el segundo puesto recomendamos a Malvilla, por haber escoltado a Oriasa y en el tercer placé señalamos a Honoré, nuevo nombre con el cual veremos correr a Titánico.

MISTER GROCK EN LA TERCERA. — En los 1.200 metros de tercera hora, reservados a dos años no ganadores somos partidarios de Mister Grock, hijo de El Gaucho y Sun Cross, pupilo de Castro Ruiz y prestigiado por un reciente segundo puesto del veloz potrillo Canciller. Lleva la monta de Clemente Ojeda. Para los placés quedan Frisco, que ha progresado mucho en sus cotejos y Az de Oro, muy rápido elemento y que figuró en sus primeras presentaciones.

EL CRACK EN LA CUARTA. — También para productos de dos años es la cuarta carrera, en la cual nos defenderá como ganador El Crack, hijo de Licenciado y Sin Chister, buen tercero de Espacio y Newcastle, con la monta de F. Toro y e corral con El Ensayo. Para los placés seleccionamos a Invasor, que ha cumplido augustivos aprontes y Pollito de Oro, con Maturana.

L'EGALITE EN LA SEXTA. — Pese a los 59.5 kilos que cargará creemos capaz de responder nuevamente a esta hija de Espadín, cuya campaña, en la arena, puede citarse como extraordinaria. Defenderá nuestro pronóstico a ganador, montada por Ojeda, y en los puestos siguientes del marador colocamos a El Kalifa, con dos triunfos recientes y consecutivos y a Segundita, con 49 kilos y la monta de Obregón.

GUARUJA EN LA SEPTIMA. — Una de las competencias más abiertas del programa es la quinta serie del handicap de 1.200 metros, pues llevan opciones similares: Don Abel, Miss Soraya, Fairchild, Mosuela y la liviana Guaruja. Difícil es la elección entre estos nombrados, pero, en razón de sus cotejos de la semana, que evidenciaron gran estado, vamos a preferir a Guaruja, con 48 kilos y la monta de C. Paredes.

En los placés colocamos a Don Abel y Miss Soraya con figuraciones en sus últimas actuaciones en este pista.

ARDENT EN LA OCTAVA. — El holgado triunfo obtenido recientemente por este hijo de Sandwood lo mostró en su mejor training y creemos muy posible una nueva victoria de parte del defensor del stud "Marién", que tendrá la firme monta de R. Montoya. El liviano y veloz Pergamino para el segundo puesto y en el tercero queda Neirobi, que viene del Sporting, armado en lance. No correrá Mariveles.

MARPESA EN LA NOVENA. — Otra competencia muy abierta es la penúltima del programa, de la cual podemos informar que contarán con altas cotizaciones: Long Beach, reciente vencedor de Gobernador; Sureña, con enemigos a los que puede superar; Irenita, que forma corral con Tagliatti; Marpesa, con la monta de Obregón y peligrosos 50 kilos y Miss Picadilly, que recibe kilos de todo el grupo.

Con la mejor colocación ante las cintas de partida optamos por Marpesa para el primer puesto y los placés los entregamos a Long Beach y a Sureña.

JARMILA EN LA FINAL. — Las mayores cotizaciones de la reunión serán las que anoten las pizarras de esta carrera para Jarmila, Silbario, Quemada, Karranza, Guerrera, Terasca y Frosia. Entre estos seleccionamos para el primer puesto a Jarmila, con cómodos 52 kilos. Para el segundo puesto Silbario y en el tercero queda Frosia, que forma corral con Karranza.

PRONOSTICOS DE LA PRENSA (HIPODROMO CHILE)

	1a. carrera	2a. carrera	3a. carrera	4a. carrera	5a. carrera	6a. carrera	7a. carrera	8a. carrera	9a. carrera	10a. carrera
LA NACION	El Puntero Blandengo Falconete	Regimiento Malvilla Honoré	Mister Grock Frisco Az de Oro	El Crack Invasor Pollito de Oro	Lazulita Yocasta Red Devil	L'Egalité El Kalifa Segundita	Guaruja Don Abel Miss Soraya	Ardent Pergamino Nairobi	Marpesa Long Beach Sureña	Jarmila Silbario Frosia
CLARIN	Blandengo El Puntero Samuel	Regimiento Malvilla Honoré	Mister Grock Mallio Aligator	O'Kalamazoo El Crack Gran Amigo	Yocasta Lazulita Quidico	Segundita El Kalifa Artigas	Susurro Don Abel La Seine	Ardent Chacotero Beit Jala	Bienvenida Marpesa Alhandra	Tarasca Quemada Guerrera
LA GACETA	Blandengo El Puntero Marmolejo	Regimiento Honoré Owan	Mister Cross Cataviento Az de Oro	O. Kalamazoo El Crack Jaranero	Yocasta Lazulita Mirlantú	Segundita El Kalifa Doina	Susurro El Quemado Mosuela	Ardent Beit Jala Chacotero	Bienvenida Sureña Nairobi	Tarasca Karranza Quemada
EL DEBATE	El Puntero Blandengo Say When	Enco Amortizado Malvilla	Mister Grock Cataviento Picarón	O'Kalamazoo Invasor El Crack	Lazulita Mirlantú Quidico	L'Egalité El Kalifa Segundita	Miss Soraya El Quemado Don Abel	Pergamino Beit Jala Traipe	Bienvenida Long Beach Fugado	Jarmila Quemada Frosia
ULTIMAS NOTICIAS	Samuel El Puntero Blandengo	Malvilla Espartano Amortizado	Mister Grock Tarqui Az de Oro	El Ensayo Gran Amigo El Crack	Red Devil Lazulita Quidico	L'Egalité Artigas Anclado	Fairchild Miss Soraya Guaruja	Ardent Nairobi Fiat	Long Beach Marpesa Irenita	Quemada Frosia Guerrera

Lazulita destaca gran opción en el Premio Clasico "Ismael Tocornal"

EL PREMIO CLASICO "Ismael Tocornal", handicap sobre dos mil metros y con $ 550.000 al ganador, es la competencia de mayor jerarquía entre las diez que forman el programa de hoy en el Hipódromo Chile.

Ocho especialistas se enfrentarán en distancia que todos ellos cumplen con eficiencia, y, por nuestra parte, damos preferencia en el pronóstico a Lazulita, la hija de Brazza y Lealtad, cuya última victoria, en esta pista, reveló su buen training, y que llevará la monta de Enrique Saavedra.

Para el segundo puesto seleccionamos a Yocasta, en la distancia en que mejor se desempeña y montada por Ojeda. El tercer placé para Red Devil, que está muy parejo y en pleno progreso.

Lazulita está a cargo desde hoy del preparador Emilio Cáceres, que nuevamente ha obtenido su patente.

A las diez horas y quince minutos se alinearán ante las cintas de partida los competidores de este clásico.

LAZULITA, que aparece como la mejor carta en el clásico del Chile. La conducirá Enrique Saavedra, garantía de un buen comportamiento de la hija de Brazza.

Tirreno quedó en condiciones de ganar el Handicap Ascendente del Club

Llevará sólo 48 kilos y el desarrollo puede presentarse favorable.— En las otras pruebas ordinarias de esta tarde somos partidarios de Dorman, Nuria, Nagaika, Disparado, Corregidor, Roca Mora, Artic Princess y El Pacífico.— La inicial será largada a las 12.55 horas

Su concurrencia habitual —la del domingo será mayor por la disputa del clásico "Internacional"— tendrá la reunión de esta tarde en el Club Hípico. Hay varios números de interés en el programa y el primero de ellos será largado a las 12.55 horas.

DORMAN, EN BUSCA DE SU PRIMER TRIUNFO.— Un lote muy ordinario —se trata de una sexta serie de 1.200 metros— participará en la prueba inicial, que se divisa muy apropiada para resolverse por una sorpresa. Por nuestra parte, elegimos a Dorman para que defienda nuestro pronóstico. Acaba de llegar cuarto en el Chile y sus trabajos posteriores indican claros progresos.

En los placés, Janistra, que entró tercera hace pocos días de Golden Fire y Auster, a cabeza del segundo, y Costa de Marfil, cuarta en la misma carrera, a pesos iguales con Janistra, que la superó por una cabeza.

NURIA ES LA LINEA CLARA EN LA SEGUNDA.— No ofrece dudas la elección de la presunta ganadora en la primera de las competencias para perdedores de dos años debido a la presencia de Nuria, que actuará en corral con Miss Flame para los efectos de las apuestas. La hija de Nasr-Ed-Din fue derrotada por la distancia mínima por Santa Eladia en su última presentación, llegando tercera, a 4 y medio cuerpos, Videlicet, que es una de las que mejor se han visto entre las otras que han corrido.

La tercera opción la tiene, a nuestro juicio, Viborita, que recientemente ha trascendido dos veces en el Chile, pero que las últimas veces que actuó en el Club llegó segunda de La Melanie y cuarta de Gavilla.

NAGAIKA, POR SU ABOMBROSA RAPIDEZ.— Debido a sus trabajos anteriores, su stud creía imperdible a Nagaika en el "Cotejo". Punteó en éste, y sólo decayó en los últimos 200, para terminar quinta detrás de potrancas de calidad muy superior. En su segunda presentación, la defensora de "Lo Aguila" que sigue siendo considerada muy buena, debe ganar.

Browned Off, que se vio ligera y luchadora en su debut, cuando escoltó a media cabeza a Polenta, y La Pampanini, tercera en la misma carrera, a uno y medio cuerpo, y con otras discretas performances anteriores, son nuestras recomendadas para los puestos secundarios.

TIRRENO, MUY BIEN SITUADO EN LOS KILOS.— Sólo esta competidora tendrá el handicap ascendente de 1.900, en que las mejores cartas son, indudablemente Tirreno, que parecía tener la victoria asegurada en su anterior, cuando apareció Florentino y lo postergó por medio pescuezo; Flecha Roja, tercera de Gaelkar y El Saludo en una condicional sobre 2.000, a uno y medio cuerpo de El Saludo, que le dio medio kilo (52.5 por 52); El Saludo, por esta presentación, y Compadrón, que reaparece después de una larga ausencia.

Como creemos que a Tirreno —peligrosamente liviano— puede presentársele favorable el desarrollo, en forma que se desempeñe en punta a voluntad en los tramos iniciales, lo indicamos para el primer luger, dejándole el segundo a Flecha Roja.

Rusiñol está muy bueno, y un poco que se supere puede ganar la Especial del Club

EN EL PAPEL, los seis competidores que tendrá la Carrera Especial "Benjamín Bernstein" tienen opción a la victoria, y es lógico que las opiniones se encuentren muy divididas.

Pagaré acaba de correr mal, pero en el Chile, donde no se desempeña como en el césped. En el Club había llegado tercero de Papamoscas y Queen Salmón; Rusiñol se ha visto sobresaliente en sus últimos trabajos y ha sido especialmente preparado para esta prueba; El Visto Bueno es capaz de cubrir la distancia de 1.300 metros de punta a punta, si lo dejan actuar a voluntad en los tramos iniciales; El Valle fracasó hace pocos días —décimo de Via Apia—, pero es evidente que esta colocación no representa su verdadera capacidad y si la anterior, en que venció al galope en tercera serie; Rembrandt no corre desde el 12 de marzo en el Sporting cuando derrotó con gran facilidad a Nopal, en mil metros; The Dreamer viene recuperándose lentamente, como lo indicó su cuarto reciente de Raudo, Papamoscas y Queen Salmón en 1.500, recorrido que no le acomoda tanto como éste.

Debido al gran estado en que se encuentra Rusiñol, lo preferimos para el primer lugar, dejándole el segundo a The Dreamer, que con 47 kilos forzosamente tendrá que hacer un buen papel.

JOSE ULLOA, que tendrá a su cargo la dirección de nuestro favorito Rusiñol en la Carrera Especial "Benjamín Bernstein".

Apia, elemento veloz como pocos, y Chevreuse, que es irregular, pero que de repente suele mostrar en estas distancias una arrolladora incontenible.

ROCA MORA, POR SU 2.0 DE SOLTERONA.— Evidenció Roca Mora hallarse en su mejor estado hace pocos días, cuando fue batida por un pescuezo por Solterona. La hija de Huemul, que había estado bastante tiempo sin correr, cargó 52 kilos y el lote era parecido en calidad.

La Luma, que entró quinta en la misma carrera, dándole tres kilos a Roca Mora, que le aventajó por dos cuerpos, ahora van a pesos iguales, y El Mandarín, que posee mayores recursos que los que se le han visto en sus performances anteriores, completan nuestro pronóstico.

ARTIC PRINCESS, BIEN UBICADA EN LA PENULTIMA.— Otra prueba de velocidad cumplirán 10 elementos, debidamente handicapeados, a continuación. Se trata de la cuarta serie de mil cien metros y en ella encontramos con primerísimas chances a los siguientes contendores, que componen nuestra fórmula en el mismo orden: Artic Princess, distanciada del "Anita", que acaba de llegar tercera con un kilo menos en un lote parecido; la superación extraordinaria Model Queen y El Nene; Festuca, cuarta en esa carrera, a uno y medio cuerpo de Artic Princess, que le dio un kilo, diferencia que ha subido sólamente a dos; Chevreuse, que está en observación y que tiene la calidad necesaria, si lo desea, para superar a las dos anteriores.

EL PACIFICO, EN UN COMPROMISO DIFICIL.— Muy parejo es el lote que disputa la tercera serie de velocidad, y esa razón fue elegida esta tercera serie como prueba de desquite.

Con todas las salvedades del caso, por lo abierta que se presenta la carrera, indicamos para el primer lugar a El Pacífico, que después de dos victorias ha fracasado igual número de veces. Con 56 kilos, el hijo de Golden Triumph perfectamente puede imponerse, si muestra sus verdaderos medios. En los placés, Model Queen, que sólo le ha vencer a un lote inferior, pero con 53 kilos y Nogalina, potranca muy rápida, que con un poco de suerte puede bailarle en la pelea también.

CLUB HIPICO
SABADO 5 DE ABRIL DE 1958

PRIMERA CARRERA — A las ... horas.— 1.200 metros.— Handicap —

R. Garcia	1 Dorman	55	11	L. Orellana — Mr. Bowman
J. Silva	2 Se Fue	55	3	P. Inda — Yelmo
I. Sandoval	3 Mascarilla	50	15	P. Inda — Mr. Bowman
J. Chamorro	4 Brema	54	4	T. Herrera — Rol D'Atout
L. Garzia	5 Monte Real	54	7	E. Scala — Mr. Bowman
L. Camus	6 Acidia	52	13	M. Martinez — Flexton
E. Contreras	7 Larapuele	52	8	F. León F. — Amontillado
F. Zúñiga	8 Acrópolis	51	10	P. Bagu — Apolo
C. Zúñiga	9 Repilio	51	14	V. Cepeda — Copenhague
J. Castro	10 Turbado	51	4	A. Castro — Torbido
C. Silva	11 Curnado	50	2	S. Micelli — Franques
A. Ramirez	12 El Arabe	50	9	J. Chamorro — Yelmo
J. Rodriguez	13 Chañal	49	14	D. Sandoval — Terex
D. Gatica	14 Felicidad	49	17	D. Sandoval — Lucky Lord
J. Ulloa	15 Miranda	49	13	J. Salas — Trois Moulins
F. Menesez	16 Jantistra	48	1	R. Albornoz — My Chum
J. Arredondo	17 Costa de Marfil	47	5	V. Ramirez — Franques

SEGUNDA CARRERA — A las 13.25 horas.— 1.100 metros.— Dos años no ganadores.

R. Valenzuela	1 Carmencita	52	6	M. Amaya — Rencoroso
J. Silva	2 Dálmata	52	11	A. Valdes — Chat. Larose
E. Salas	3 Daytona	52	3	R. Allen — Afghan
L. Paredes	4 Golden Bell	52	2	A. Prochle — G. Triumph
C. Pezoa	5 Gondolera	52	12	M. Valenzuela — Q. Más Quiere
R. Parada	6 La Sorpresa	52	1	F. Leon F. — Bayard
O. Bravo	7 Miss Flamme	52	7	C. Covarrubias — Sun Flamme
O. Muñoz	8 Nuria	52	10	C. Covarrubias — Nasr-Ed-Din
R. Madariaga	9 Pura Cepa	52	8	L. Garcia — Step Brother
J. Escobar	10 Viborita	52	9	J. Melero — Forest Row
R. Parodi	11 Videlicet	52	4	R. S. Martin — Vicinity
E. Contreras	12 Vilely	52	6	G. Orquidi — Vicinity

TERCER ACARRERA.— A las 14 horas.— 1.100 metros.— Dos años no ganadores.

M. Yáñez	1 Arena	52	1	J. Argagnon — Atophan
E. Contreras	2 Blue Gift	52	6	P. Pagú — Blue Boy
C. Pezoa	3 Browned Off	52	8	G. Orquidi — Burnt Brown
E. Salas	4 Brunela	52	3	R. Allen — Step Brother
L. Contreras	5 Calagnala	52	5	J. Salas — Prince
R. Parada	6 Nueria Grande	52	5	A. Prochle — Forest Row
J. Castro	7 India Flora	52	7	J. Melero — Star Shell
R. Madariaga	8 La Pampanini	52	13	J. Medina — Bromazo
O. Muñoz	9 Love Letter	52	10	M. Baeza — Morri Cross
O. Bravo	10 Negaika	52	11	C. Covarrubias — Nasr-Ed-Din
R. Parodi	11 Paduana	50	13	J. Cavieres — Madara
R. Gatica	12 Rapid City	52	4	L. Espinoza — Afghan
C. Paredes	13 Sun Rise	52	2	S. Gonzáles — Sun Flame

CUARTA CARRERA — A las 14.50 horas.— 1.900 metros.— Handicap.

E. Araya	1 Compadrón	56	4	D. Solomayor — Filibustero
R. Parodi	2 El Saludo	56	5	J. Cavieres — El Gaucho
J. Ulloa	3 Flecha Roja	54	5	J. Melero — Zanzibar
F. Toro	4 Ringside	49	1	T. Herrera — Blue Fox
L. Farmer	5 Tirreno	48	6	C. Muñoz G. — The Fool
R. Obregón	6 Lez	45	3	S. Fuentes — Espace Vital

QUINTA CARRERA — A las 15.05 horas.— 1.500 metros.— Condicional.

R. Donoso	1 Caribu	57	11	M. Gonzáles — Country Life
J. Castro	2 Disparado	57	6	J. Inda — Vicinity
J. Chamorro	3 Gaiga Bueno	57	3	F. Chamorro — Brandzen
O. Olivares	4 Mondesir	57	10	A. Bullero — Holmbush
L. Camus	5 Rock Cistus	57	5	J. Castro R. — Roldán
E. Araya	6 Diana	54	7	A. Brique — Welsh Honey
D. Gatica	7 Lerija	54	2	J. Salas — Sc. Meridian
R. Gatica	8 Nefreiete	54	9	P. Valderrama — Tr. Crown
E. Contreras	9 Policromia	54	4	V. Ramirez — My Chum
C. Paredes	10 Mi Reina	49	8	A. Prochle — Bufón
J. Solis	11 Violetera	✓	1	J. D. Muñoz — Rol D'Atout

SEXTA CARRERA — A las 15.40 horas.— 1.300 metros.— Especial "BENJAMIN BERNSTEIN".— Handicap.— $ 500.000 al primero.

L. Espinoza	1 Pagaré	56	1	F. Bagú — Uregaon
J. Ulloa	2 Rusiñol	56	5	J. Mesta — Burnt Brown
A. Núñez	3 El Visto Bueno	53	2	A. Prochle — Vicinity
H. Obregón	4 El Valle	49	1	J. Salas — Milodón
F. Toro	5 Rembrandt	49	6	J. Cavieres — Country Life
R. Valenzuela	6 The Dreamer	47	2	A. Brique — Vicinity

SEPTIMA CARRERA.— A las 16.30 horas.— 1.100 metros.— Handicap.— Primera serie.

R. Aguilar	1 Submarine	60	7	P. Inda — Florete
E. Araya	2 Extraordinaria	54	4	S. Gonzales — Cimarrón
M. Maturana	3 Pilote	53	6	P. Jacial — Soato
C. Pezoa	4 Tey	53	11	D. Solomayor — Rewildered
E. Contreras	5 Corregidor	51	9	V. Ramirez — Le Lavandou
J. Ulloa	6 Via Appia	51	8	A. Bullesi — Greek Star
J. Castro	7 Chevreuse	50	2	J. Argagnon — Flexton
A. Pérez	8 Nankin	50	5	P. Fuentes — Nasr ed Din
H. Obregón	9 Narobi	50	14	D. Sandoval — Orsino
F. Toro	10 Trieual	50	1	J. Cavieres — Treble Crown
R. Valenzuela	11 Cher. Philippe	48	3	J. Melero — Cambridge

OCTAVA CARRERA.— A las 17 horas.— 1.100 metros.— Handicap.— Quinta serie.

F. Zúñiga	1 Mirroqui	57	7	V. Romo — My Chum
C. Pezoa	2 El Mandarín	56	4	G. Sarmiento — El Gaucho
R. Parodi	3 La Luma	55	1	J. Inda — Faubourg
L. Farmer	4 Ranamos	55	8	V. Romero — Huemul
A. Núñez	5 Money Seeker	50	3	E. Rodriguez — Quemarropa
J. Castro	6 Chamédes	49	10	A. Castro — Licenciado
V. Romero	7 Aztec	46	3	Rios de C. — Carnaval
C. Zúñiga	8 Valtberg	46	5	Rios de C. — Afghan
A. Ramirez	9 Blue Lark	46	9	A. Bullesi — Empire
H. Obregón	10 La Florista	45	4	S. Fuentes — Light Craft

NOVENA CARRERA.— A las 17.40 horas.— 1.100 metros.— Handicap.— Cuarta serie.

O. Valenzuela	1 Namur	58	8	S. Fuentes — Nasr ed Din
J. Ulloa	2 Trebly	55	10	J. Inda — Treble Crown
A. Soto	3 Flamígera	55	3	P. Inda — Florete
A. Pérez	4 Oro es Triunfo	55	2	J. Reyes — G. Triumph
E. Araya	5 Artic Princess	54	6	A. Bullesi — Le Teller
J. Escobar	6 Festuca	52	9	R. Allen — Atophan
R. Parodi	7 Venturina	52	5	O. Urquidi — Dust Devil
M. Yáñez	8 Carusse	50	7	R. San Martin — Terek
R. Gatica	9 Quejosa	47	4	A. Castro — Tabano
F. Toro	10 Que Se Te	47	1	J. Castro R. — Lloyds Bar

DECIMA CARRERA.— A las 18.35 horas.— 1.100 metros.— Handicap.— Tercera serie.

O. Olivares	1 Prince George	56	7	A. Bullesi — Le Teller
C. Araya	2 Aled	55	11	P. Bagú — Talial
R. Aguilar	3 Chilean Lady	55	1	P. Inda — Lucky Lord
M. Maturana	4 Solitario	54	10	P. Jacial — Espadín
E. Romero	5 Declarada	54	3	O. Allende — Teodolito
J. Obregón	6 Ela	52	6	D. Sandoval — Baal
R. Parada	7 Lupaba	52	8	A. Prochle — Eion
A. Pérez	8 Olebo	51	2	J. Reyes — Oregano
M. Yáñez	9 El Pacífico	50	12	J. Fuentes — G. Triumph
— Pezoa	10 Golden Bird	50	4	D. Solomayor — G. Triumph
— Farmer	11 Miguel Angel	50	5	V. Cepeda — Q. M. Quiere
— Ulloa	12 Negalina	50	3	J. Inda — Nasr ed Din
R. Valenzuela	13 Kegadón	47	13	J. Melero — Llorona

HIPODROMO CHILE
SABADO 5 DE ABRIL DE 1958

PRIMERA CARRERA — A las 1.45 horas.— 1.200 metros.— Handicap — Séptima serie.

H. Moreau	1 Avasallador	61	18	N. Peralta — Duat Devil
N. Vásquez	2 Fumaral	45	12	N. Peralta — Fusain
L. González	3 Cabe	61	17	M. Martinez — My Chum
A. Martinez	4 El Comisario	58	3	N. Pavisic — Barrett
L. Garcia	5 Exito	58	4	E. Scala — Gusano
H. Garcia	6 Marmolejo	58	15	J. Bécar — Hopkins
J. Aravena	7 Zagu	56	16	C. Santos — West Point
A. Diaz	8 Lucky Lady	55	13	F. Castro — Lucky Lady
J. Sandoval	9 Say When	55	1	J. Suárez — W. Hoover
M. Araneda	10 El Puntero	50	10	M. Araneda — Rumo
E. Prieto	11 Intelectual	50	7	A. Amaro — Roi D'Atout
E. Marquez	12 Blandengo	50	11	J. Troya — Packet Up
F. Suárez	13 Falconete	50	9	E. Barticevic — Rauberin
C. Paredes	14 Alzaune	48	14	A. Lab — P. Gilbert
S. Barra	15 Samuel	48	5	A. Valenzuela — Hardenado
F. Vargas	16 Tulahuén	47	6	J. Marin — Brazza
L. Gutiérrez	17 Chaza	46	2	R. Maggi — Vol Au Vent
R. Hevia	18 Vis a Vis	45	8	S. Olivares — Crystal

SEGUNDA CARRERA — A las 8.30 horas.— 1.200 metros.— Handicap — Sexta serie.

J. Garcia	1 Enco	54	18	R. Villa — Honolulu
M. Alquinta	2 Owam	54	17	R. Albornoz — Hugo Boy
E. Soto	3 Regimiento	54	7	A. Henriquez — Iturbide
B. Garcia	4 Etoile	54	6	J. Suárez — Choker
L. Garcia	5 Ondulante	54	12	R. Acuña — Tabano
A. Farias	6 Septima	53	11	A. Valenzuela — Huemul
S. Allende	7 Tahiti Nui	53	1	E. Becar — Sabio
J. Cornejo	8 Emancipada	52	14	E. Castillo — Amontillado
F. Pizarro	9 Filito	52	13	A. Castro — Fillmore
U. Gaete	10 Candy	51	15	G. Toro — Hugo Boy
F. Meneses	11 Honore	51	2	N. Pavisic — Roldán
D. Arancibia	12 Amortizado	50	3	J. Herane — Arte
E. Prieto	13 Anana	50	10	A. Luna — Bayard
H. Romani	14 Kingdom	50	9	A. Sepúlveda — Country Lord
A. Orellana	15 Malvilla	50	16	E. Sepúlveda — Chamaco
M. Araneda	16 Espartano	49	4	H. González — Rol D'Atout
M. Araneda J	17 Aucassin	48	8	A. Donati — Accra Chief
C. Paredes	18 El Misterioso	47	5	H. Yáñez — Tr. Crown

TERCERA CARRERA — A las 9.05 horas.— 1.200 metros.— Dos años no ganadores.— $ 400.000.

U. Gaete	1 Aligador	55	15	J. Bastarrica — Mr. Brown
M. Diaz	2 As de Oro	55	9	H. Yáñez — G. Triumph
R. Silva	3 Cafe Filho	55	4	J. Suárez — Hardenado
E. Salas	4 Cataviento	55	1	M. Baeza — Mirri Cross
M. Maturana	5 Chou en Lai	55	6	C. Santos — Prince
F. Toro	6 Tarqui	55	10	C. Santos — Sc. Odin
J. Castro	7 Don Eduardo	55	5	F. Inda — Ali Tab
H. Olguin	8 Frisco	55	14	H. Cisternas — Brazza
J. Aravena	9 Kon Kon	55	12	O. López — Tocadillo
C. Giráldez	10 Machetero	55	7	O. López — High Boy
R. Olivos	11 Mallio	55	8	N. Peralta — Mr. Brown
C. Ojeda	12 Mr. Crock	55	13	J. Castro R. — El Gaucho
E. Soto	13 Olvido	55	2	J. D. Muñoz — High Boy
J. Garcia	14 Picarón	55	3	J. Herane — Cimarrón
R. Castillo	15 Wotan	55	11	R. Castillo — Franques

CUARTA CARRERA — A las 9.40 horas.— 1.200 metros.— Dos años no ganadores.— $ 400.000.

G. Retamal	1 Baldovinos	55	9	N. Pavisic — Chal. Larose
C. Paredes	2 Chichicoy	55	8	F. Posadas — Barrett
O. Muñoz	3 Danés	55	11	F. León R. — Forest Row
F. Toro	4 El Crack	55	7	C. Santos — Licenciado
L. Farmer	5 El Ensayo	55	16	C. Santos — Agaguero
C. Ojeda	6 El Cuyano	55	4	J. Castro — Rol D'Atout
L. Garcia	7 Franciscano	55	12	R. Acuña — Franques
J. Escobar	8 Gran Amigo	55	14	J. Melero — Pantheon
R. Silva	9 Invasor	55	10	C. Castro — High Boy
H. Olguin	10 Jaranero	55	1	H. Cisternas — Brazza
C. Giráldez	11 Lázaro	55	3	O. López — Barrett
L. Toledo	12 Mamerto	55	17	R. Maggi — Franqui
S. Véliz	13 Matucho	55	6	H. Yáñez — G. Triumph
R. Castillo	14 O'Kalamazoo	55	11	J. Arenas — Atophan
M. Diaz	15 Oro en Polvo	55	2	A. Valenzuela — Barrett
M. Maturana	16 Pollito de Oro	55	13	L. Arava — Dust Devil
E. Soto	17 Skating	55	5	J. Muñoz — Storm King

QUINTA CARRERA — A las 10.15 horas.— 2.000 metros.— "ISMAEL TOCORNAL".— Handicap.

E. Molina	1 El Valeroso	58	2	E. Maggi — W. Hoover
R. Olivos	2 Sidrela	58	6	J. R. Castro — Merrillo
E. Saavedra	3 Lazulita	54	7	H. González — Brazza
C. Ojeda	4 Yocasta	52	1	A. López — El Gaucho
C. Pezoa	5 Red Devil	50	8	G. Urquidi — Dust Devil
S. Allende	6 San Remo	49	4	J. Muñoz — Centurión
C. Paredes	7 Mirlantú	45	3	H. Yáñez — Cimarrón
R. Valenzuela	8 Quidico	45	3	J. Inda — Talmadge

SEXTA CARRERA.— A las 10.55 horas.— 1.200 metros.— Handicap — Segunda Serie.

C. Ojeda	1 L'Egalité	59	2	J. Castro R. — Espadín
M. Maturana	2 Anclado	56	3	R. López — Sandwood
L. Camus	3 Taquígrafo	56	11	E. Maggi — Tábano
E. Molina	4 Artigas	53	5	A. Vodanovic — Tr. Crown
H. Olguin	5 Otomano	52	10	U. Bravo — Orégano
C. Pezoa	6 Alegadora	51	5	G. Urquidi — Vicinity
F. Toro	7 El Kalifa	50	9	D. Miranda — Bacardi
A. Diaz	8 Zoroastro	50	1	J. Castro R. — Iturbide
L. Farmer	9 Sisc Lunas	49	8	J. Muñoz — Mori Cross
H. Olguin	10 Segundita	49	7	A. Valenzuela — Tigaro
S. Allende	11 Doina	48	4	J. Vial — Mr. Boom

SEPTIMA CARRERA — A las 11.30 horas.— 1.200 metros.— Handicap.— Quinta Serie.

A. Mora	1 Doncel	54	13	R. Lopez — G. Triumph
L. Farmer	2 El Quemada	48	1	R. Lopez — Teodolito
C. Benavides	3 Tagus	54	8	H. Gonzalez — High Boy
M. Alquinta	4 Nayanese	53	16	J. Quinteros — Senegal
J. Garcia	5 Mardita	53	17	C. Santos — Yelmo
R. Rivera	6 Fairchild	53	18	G. Toro — M. Cross
F. Guzman	7 Visala	53	11	A. Garcia — Vicinity
S. Véliz	8 Don Abel	51

EL CRECIMIENTO DE LAS CIUDADES SE LLEVA A EFECTO SIN NINGUN CONTROL

La vieja tradición latina ha sido dejada de lado

EL DISEÑO URBANO O URBANISMO. — La notoria falta de progreso en el campo del diseño urbano, considerado este como la expresión tridimensional de la planificación de ciudades, es sorprendentemente incongruente con el pasado. Tanto la planificación de la ciudad colonial como la del siglo XIX evidenciaban en América Latina un sobresaliente diseño urbano. La vieja tradición latina en este campo se deja de lado hoy para dar paso al rápido crecimiento de la ciudad sin ningún control, dentro del cual no hay lugar para la planificación sensata. Una investigación para encontrar nuevos buenos ejemplos de diseño urbano en la veintena de ciudades visitadas rindió realmente escasos resultados, no los suficientes como para que en alguna forma pudiese apreciarse una clara tendencia hacia la búsqueda de fórmulas efectivas para integrar el diseño en gran escala al panorama urbano total. Es éste un problema que los planificadores de los Estados Unidos tienen ahora muy presente. Los mejores ejemplos en América del Sur se encuentran en algunos proyectos de vivienda para grupos de bajos o medianos ingresos tales como en Caracas, Lima y Río de Janeiro; en el planeamiento de ciudades universitarias; y en grupos residenciales privados, y en subcentros comerciales en Caracas. En materia de diseño de edificios públicos, fué más fácil encontrar ejemplos en que éstos estaban localizados sin relación alguna entre ellos, antes que integrados de acuerdo con los conceptos clásicos de gran composición arquitectónica.

La frustración a la que se enfrentan muchos expertos en diseño urbano de América del Sur al no poder realizar sus diseños, que con frecuencia son brillantes, se debe en gran parte a la falta de un marco dentro del cual puedan operar; un marco que sea a la vez físico y que esté relacionado con procedimientos municipales y políticas legales y administrativas.

¿Y EL FUTURO? — Una de las indicaciones más prometedoras para el futuro estriba en el reconocimiento cada vez mayor de estas debilidades y problemas por parte de los profesionales en los campos relacionados con la planificación y de los funcionarios públicos que ocupan cargos de responsabilidad. Sus puntos de vista fueron claramente expresados durante la Sexta Reunión del Congreso Interamericano de Municipios, celebrada en la ciudad de Panamá en agosto de 1956, al iniciar nuestra jira de estudio, y reiterados en la Primera Reunión Técnica Interamericana en Vivienda y Planeamiento, celebrada en Bogotá a fines de noviembre y principios de diciembre de 1956, al término de nuestra jira. Entretanto, con oportunidad de nuestras visitas a varias ciudades, realizamos entrevistas con las principales personas en el campo de la planificación a fin de obtener su opinión. En base a estas tres fuentes, es posible concluir que es este el momento propicio en América Latina para un resurgimiento nuevo en la evolución de la planificación urbana. Sin embargo, es preciso reconocer que este resurgimiento no se dará por sí solo, ni sin un esfuerzo considerable de parte del numeroso grupo de pioneros y del grupo aún mayor de gente joven llena de inquietudes que constantemente está buscando respuesta a los problemas que debe enfrentar.

Nadie puede predecir cuál será la naturaleza de la planificación urbana en América del Sur dentro de los próximos quince años al término de los cuales, podemos suponer, éste haya superado un vigoroso período de evolución. Los expertos en planificación urbana de los Estados Unidos, hace unas décadas atrás, no podrían haber previsto la manera en que este campo profesional se ha separado de ciertos conceptos básicos tomados en préstamo originariamente de Europa y especialmente de Inglaterra; no obstante, se ha ido adaptando a las características particulares de la organización social, económica y política de las ciudades americanas. Seguramente, tendrá que ocurrir algo similar en América del Sur si los que están en los campos afines del diseño esperan que la planificación urbana continúe dentro de su esfera de responsabilidad, o si confían en que la planificación urbana desempeñe un papel efectivo en el establecimiento de un marco apropiado para el tipo de diseño urbano y arquitectónico que son capaces de producir. Si el diseño no realiza esta tarea, su obra creativa continuará, como sucede ahora, tragada por la confusión urbana y por el caos de la compleja utilización del suelo, la congestión y el tránsito, a medida que los grandes centros urbanos crecen en tamaño y complejidad.

Si las personas que están en posiciones profesionales y administrativas de responsabilidad que tienen alguna influencia sobre los problemas planteados desean abrir el camino a fin de dejarlo expedito para una evolución más dinámica de la planificación urbana, tendrán que enfrentarse a algunos temas de discusión sobre conceptos básicos y programas de acción que requieren decisiones inmediatas. Deben definir el grado en que el campo de la arquitectura continuará monopolizando el de la planificación urbana, o ampliar este para permitir la participación del experto en ciencias sociales, la del geógrafo, y, en algunos casos, la del ingeniero. Hasta ahora, los conceptos arquitectónicos demasiado formales han mantenido una influencia casi paralítica hasta excluir por ejemplo, la participación del experto en administración pública, cuyas básicas responsabilidades ocupan un alto lugar en el desarrollo urbano. En Brasil esta situación se equilibra hoy con el floreciente movimiento de la administración pública, que prepara el ambiente para una saludable intervención de las ciencias sociales en los improvisados procedimientos de planificación, todavía recargados de orientación arquitectónica.

Deberá adoptarse una posición sobre la planificación urbana como profesión independiente por derecho propio, la cual con prenda una variedad de campos relacionados. Si éste fuese el caso, ¿no debería reflejarse en programas especializados de educación profesional? Es esencial, para lograr este objetivo, encontrar los medios de aumentar el número de personas que se especializan para trabajar en este campo y el de las oportunidades de empleo para estos expertos como miembros regulares del personal profesional del municipio o de otros niveles de la administración. También es necesario definir una sólida posición en cuanto a los objetivos sociales de la planificación urbana, en vista del trabajo abrumador, pero estimulante, que queda por hacer para elevar los niveles de vida en las ciudades. Ciertamente, esta característica deberá revestir una especial importancia en la evolución de la planificación urbana de América Latina y la planificación regional tendrá que jugar también un papel clave en este aspecto.

Sin embargo, considerando a América Latina como un todo, es claro que esta evolución no podrá precipitarse si cada país trabaja aisladamente. Tal vez Brasil sea una excepción debido a su tamaño y desarrollo. Pero, en la mayoría de los países, la fragmentación, el aislamiento y la falta de facilidades para viajar y comunicarse entre ellos, sugieren como indispensable una acción interamericana de distintos géneros. La organización profesional del tipo de la Sociedad Interamericana de Planificación (SIAP), los programas de asistencia técnica de las organizaciones interamericanas e internacionales, el estrechamiento de lazos entre universidades y una mayor colaboración profesional por parte de grupos especializados, como el Instituto Americano de Planificadores (AIP), y la Sociedad Americana de Funcionarios de Planificación (ASPO) de los Estados Unidos, con instituciones similares de América Latina, todo ésto ayudará a obtener un contacto más estrecho y el mutuo progreso en el campo de la planificación urbana.

En pocas palabras, existe ya un mercado formidable para los expertos en planificación que, una vez explorado y revivido por todos los que estamos preocupados y tenemos fe en la magnitud del futuro de América Latina, puede convertirse en un nuevo campo vital de especialización, que contenga el potencial necesario para lograr una mayor contribución social en el desarrollo urbano en los próximos quince años.

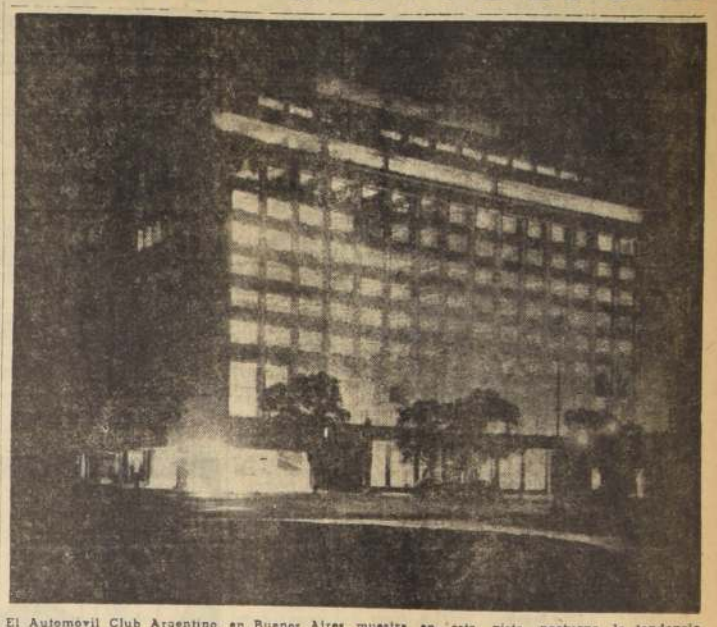

El Automóvil Club Argentino, en Buenos Aires, muestra, en esta vista nocturna, la tendencia modernista de la construcción de hoy en América Latina.

IMPORTANTE VENTA DE MADERA CHILENA

Madereros norteamericanos, en reciente visita a nuestro país, adquirieron importantes partidas de madera chilena. La primera de ellas, por un total de dos millones de pies cuadrados de alerce, será embarcada por el puerto de Corral, en las próximas semanas.

La Corporación Chilena de la Madera, informó que se están realizando también importantes negociaciones de madera chilena con España.

Según esas informaciones, el alerce aserrado constituyó una novedad apreciada en el comercio maderero de ese país.

DORMITORIO

NORMANDO
$ 155.000
Ropero 3 cuerpos, desarmable, cómoda, toilette con espejo de biombo, 2 veladores, 2 marquesas, 2 sillas, mesita y banqueta, mitad de su valor real.

COMEDOR CHIPPENDALE
$ 145.000
Gran amoblado de lujo: consta de 1 buffet, 1 mesa, 6 sillas y 2 sillones

COMEDOR NORMANDO
$ 70.000
Líneas estilizadas, tallado a mano, 8 piezas

LIVING CAPITONE
$ 105.000
Finamente terminado, brocato y gobelino a elección 1 sofá y 2 sillones

857 NATANIEL 857

CALDERAS - NUEVAS
Y USADAS, GARANTIZADAS E INSTALADAS DE ACUERDO CON LAS NORMAS DE LA INSPECCION GENERAL DE SEGURIDAD DE TRABAJO
AUTOCLAVES
ESTANQUES
CHIMENEAS
Maestranza
FERROGLOBO
SANTA ROSA 2265
FONO: 52792

Caja de Retiro y Previsión Social de los FF. CC. del Estado

A LOS DEUDORES HIPOTECARIOS

A los Deudores Hipotecarios de esta Caja, que reclamaron del reavalúo de sus propiedades, se les comunica que deben informar de este hecho a la Sección Contribuciones, en Santiago, calle Serrano N.o 23, antes del 15 de abril en curso, a fin de evitar que la Caja pague por cuenta de ellos, la contribución de Bienes Raíces del primer semestre del presente año.

No se aceptará reclamo alguno de quienes no proporcionen la información pedida dentro del plazo señalado.

VICEPRESIDENTE EJECUTIVO

CONCURSO

Llámase a Concurso de Antecedentes para proveer los siguientes puestos de Personal Docente Civil en la Escuela de Especialidades de la Fuerza Aérea de Chile:

Historia y Geografía: 16 horas, Secundaria Especial.
Educación Cívica: 9 horas, Secundaria Especial.
Dibujo Técnico: 6 horas, U. T. E., 3a. Categoría.

REQUISITOS:

(D. F. L. N.o 280 y Ley 11.764, Arts. 3.o y 4.o).

Título Universitario de Profesor de Estado en la Asignatura correspondiente para la enseñanza Secundaria Especial.

Ser chileno. Edad: 40 años, máximo.

Acompañar documentos identidad, antecedentes de servicios en otros establecimientos y 3 fotografías tamaño carnet. Dirigirse: Paradero 32, Gran Avenida, Guardia N.o 1.

LA DIRECCION

EJERCITO DE CHILE
DIRECCION DE LOS SERVICIOS

PROPUESTAS PUBLICAS DE VIVERES

Solicítanse propuestas públicas para proveer al Ejército de los siguientes víveres, por el período 1.o de junio de 1958 al 31 de mayo de 1959:

Harina flor de primera clase.
Ganado vacuno en pie
Carne de vacuno en vara
Charqui de cabra o equino
Pescado fresco
Pescado seco
Manteca
Leche natural, condensada y desecada
Sal
Café crudo
Té
Azúcar
Frejoles (arvejas, lentejas y garbanzos)
Papas
Verduras
Trigo mote, chuchoca, arroz y fideos
Naranjas, manzanas, etc.
Frutas secas sin carozo y con carozo
Condimentos
Tocino
Aceite
Carbón
Leña
Yareta
Petróleo

Las propuestas se abrirán el día 8 de abril de 1958, a las 10 horas, en la Dirección de los Servicios del Ejército en Santiago (8.o piso del Ministerio de Defensa Nacional) y en los Cuarteles Generales Divisionales, en Iquique, Antofagasta, Concepción, Valdivia y Punta Arenas, pudiendo presentarse indiferentemente en Santiago o en las ciudades antes indicadas.

Bases y mayores antecedentes, en el Departamento de Intendencia del Ejército, 8.o piso del Ministerio de Defensa Nacional y en los Cuarteles Divisionales ya citados.

EL CUARTEL MAESTRE GENERAL DEL EJERCITO

FUERZA AEREA DE CHILE

PROPUESTAS PUBLICAS

Habiéndose declarado desiertas las Propuestas Públicas por la instalación de dos transformadores y tendido de cables en ductos y pasillos subterráneo en el Hospital de la Fuerza Aérea de Chile, cuya apertura se fijó para el lunes 31 de marzo de 1958, a las 11 horas, se llama a nuevas propuestas públicas por la ejecución de estos mismos trabajos, con las mismas bases, especificaciones y demás antecedentes que ya se entregaron a los interesados.

Los señores contratistas que lo deseen podrán retirar antecedentes en el Departamento de Construcciones de la Fuerza Aérea de Chile (Tarapacá N.o 1129, 2.o piso, Oficina 12) desde el 2 al 4 de abril de 1958, de 9 a 12 horas.

Las propuestas se abrirán en la Oficina del Comando del Material (Ministerio de Defensa Nacional, 2.o piso, Oficina B-22), el día martes 15 de abril en curso, a las 16 horas.

EL COMANDANTE DEL MATERIAL

BANCO DE CHILE

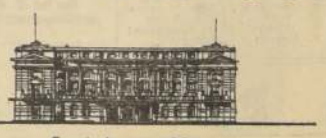

Fundado en 1894,
Capital y Reservas: $ 10.922.898.377.-

Recibe dinero en depósitos a uno o más meses plazo, pagando ventajosas tasas de interés.

Consulte las condiciones en su Oficina Central y en las Sucursales desde Arica a Magallanes.

FIERRO
EXPOSICION 730
TELEFONO 91101
IMPORTADORA GOLDMANN JANSSEN y Cía. Ltda.

Cemento Melón
LO BUENO ES ETERNO

FIERRO S. SACK
SAN PABLO 1179-MORANDE 817

V. Sporting Club.- Domingo 6

PRIMERA CARRERA.— Premio NORTE CLARO.—.— 1.500 metros.— A las 12.40 horas.— Séptima serie.— Para todo caballo.— Handicap.— $ 130.000 al primero.— Jinetes Aprendices.
EN CORRAL: 6 con 7.

E. Marchesini	1 Cat Nap	55	15	S. Arellano	Suc. A. March
E. González	2 El Llanero	55	6	H. Soto	H. Birhtday
U. Bravo	3 Entente	55	2	E. Romero	E. de Bravo
Gmo. Mancilla	4 Lo Moscoso	55	11	G. Mancilla	Virginia
L. Alvarez	5 Glad New	54	13	R. Pinto	Brasil
O. Allaga	6 Cillero	53	9	I. Lerma	Alexandria
O. Allaga	7 Quebrantado	51	14	G. Farfán	O. Allaga
C. Muñoz	8 Stop	53	3	J. Farias	Carlos Muñoz
I. Saavedra	9 Agradable	51	14	J. Pacheco	El Tebel
D. Araya	10 Jairón	49	4	E. Muñoz	Daniel Araya
E. Spirea	11 Feligrés	48	1	G. Cortés	D. Quezada
O. Manriquez	12 Francesita	48	10	J. Manriquez	Nenita
G. Pérez	13 Capitania	47	3	R. Durán	El Descanso
G. Pombo	14 Atención Fir	46	12	N. Bravo	Arjul
J. Romero	15 Antoniotto	45	7	S. Benavides	L. de Romero
V. Ortiz	16 Pehuenche	45	16	F. Morales	Vicente Ruiz

SEGUNDA CARRERA.— Premio NAJERA.— 1.000 metros.— A las 13.10 horas.— Para productos de dos años, que no hayan ganado.— Premio: $ 260.000 al primero.

S. Avila	1 Andino	54	6	J. Manriquez	Marsa
G. Pérez	2 Espejuelo	54	2	A. Araya	J. Silva S.
A. Marchesini	3 Martinoli	54	8	E. Durán	A. Marchesini
U. Bravo	4 Sigfrido	54	1	N. Bravo	Quilpué
R. Bernal	5 Spagheti	54	4	G. Lerma	Auteuil
J. González	6 Tabo	54	9	L. Valenzuela	Tona
A. Martinez	7 Amor Mio	51	5	S. Arellano	Cecilia
O. Silva	8 Lady Montes	51	7	S. Maira	San Miguel
H. Alcántara	9 Pretoriana	51	3	J. Farias	Bendor

TERCERA CARRERA.— Premio NAJERA.— 1.000 metros.— A las 13.45 horas.— Para productos de dos años, que no hayan ganado.— Premio: $ 260.000 al primero.
EN CORRAL: 4 con 5.

N. Ramírez	1 Canadá	54	4	H. Quiljada	Coronach
U. Bravo	2 El Espino	54	9	N. Bravo	Quilpué
G. Pérez	3 Hidroavión	54	8	A. Araya	Ignacio Silva
J. González	4 Monigote	54	6	L. Valenzuela	Begoña
J. González	5 Damajuana	51	7	J. Pacheco	J. González
L. Alvarez	6 Amelia	51	1	E. Romero	Los Pingos
A. Martinez	7 Cheveriere	51	5	S. Arellano	Ecuador
G. Pombo	8 Damofila	51	2	R. Arredondo	G. Pombo
R. Bernal	9 Nicaragua	51	3	A. Hughes	Guilidita

CUARTA CARRERA.— Premio NORTON.— 1.000 metros.— A las 14.25 horas.— Para caballos de 3 años y más, que no hayan ganado.— Peso: 56 kilos.— Descargo de un kilo por cada carrera perdida en el Valparaíso Sporting Club.— Premio: $ 170.000 al primero.
EN CORRAL: 3 con 4 y 6 con 7.

S. Avila	1 El Ultimo	55	10	M. Carrasco	Sigo. Avila
H. Alcantara	2 Sergio	55	12	L. Valenzuela	Concón
L. A. Vásquez	3 Genealogia	53	15	M. Guerrero	Kako
L. A. Vásquez	4 Ajamileña	45	2	Juan Escobar	Hoto. Duarte
A. Marchesini	5 Nepa	53	1	M. Toro	A. Marchesini
Hugo Inda	6 Acepción	52	7	G. Mancilla	G. Mancilla
R. Saavedra	7 Amalie	49	9	N. Bravo	Hugo Inda
G. Sarmiento	8 Amparito	52	6	J. Manriquez	Bellila
O. Manriquez	9 Ali Khan	50	14	F. Morales	La Negra
G. Pérez	10 La Boheme	49	11	R. Durán	German Pérez
G. Pombo	11 Lumbrarada	49	5	J. Pacheco	Trumao
O. Allaga	12 Montclair	48	4	G. Farfán	O. Allaga
O. Urbina	13 La Cigüeña	45	8	G. Ortiz	O. Urbina
U. Bravo	14 Lobelina	45	16	R. Guiros	Alambique
O. Silva	15 Indonesia	45	3	E. Muñoz	Lautaro
E. Spirea	16 Orquídea	45	13	G. Cortez	Osti

QUINTA CARRERA.— Premio NIRVANA.— 1.500 metros.— A las 15.05 horas.— Primera serie.— Para todo caballo.— Handicap.— Premio: $ 170.000 al primero.
EN CORRAL: 3 con 4.

G. Sarmiento	1 Brillante	53	3	L. Rodriguez	L. Isarnotegui
J. Gonzales	2 Last Dust	53	6	J. Pacheco	José González
G. Pombo	3 Martell	53	2	D. Santibáñez	Panchito
G. Pombo	4 Ramón	51	4	R. Arredondo	Mocambo
G. Farías	5 Veragua	49	5	R. Durán	German Pérez
R. Bernal	6 Hualicha	48	1	A. Hughes	Guilidita

SEXTA CARRERA — Premio NAGERILLA — 1.500 metros. — A las 15.45 horas.— Sexta serie.— Para todo caballo — Handicap.—Premio: $ 130.000 al 1.o
EN CORRAL: 7 con 5.

G. Ramírez	1 Daria	55	1	G. Saavedra	Pelusita
H. Navarro	2 Festejado	53	7	O. Cáceres	Zedeira
E. Rodríguez	3 Marimam	53	14	E. Romero	Valencia
N. Ramírez	4 Byblos	52	9	H. Quiladia	Los Chongos
I. Carrillos	5 Cun of Thea	52	10	J. Farías	Aimar
F. Bernal	6 Felicitation	52	2	O. Saavedra	S. Valenzuela
J. González	7 Telluro	52	12	H. Soto	J. González
J. González	8 El Gorila	46	7	J. Pacheco	J. González
G. Toro	9 Abrileña	50	11	F. Morales	Gmo. Toro
A. Martínez	10 Corona	50	15	M. Guerrero	Siome
G. Pombo	11 Finlandia	50	8	R. Arredondo	Trumao
G. Sarmiento	12 Dormida	48	13	D. Santibáñez	Bailila
L. Alvarez	13 Viñamarino	48	6	S. Arellano	Sta. Carlina
M. Maira	14 Lirquén	47	3	E. Muñoz	S. J. Marquez
S. Avila	15 Miss Roldán	45	4	N. Bravo	Mar del Plata

SEPTIMA CARRERA. — Premio NURMI. — 1.500 metros. — A las 16.25 horas.— Quinta serie.— Para todo caballo.— Handicap. — Premio: $ 130.000 al 1.o
EN CORRAL: 1 con 2; 3 con 4; 7 con 8, y 12 con 13.

A. Marchesini	1 A. Magno	56	11	I. Saavedra	A. Marchesini
O. Silva	2 Dita	53	3	S. Maira	María Luisa
O. Silva	3 Challenger	52	3	A. Araya	O. Rivera
L. Alvarez	4 La Bruyere	52	13	E. Romero	San Jorge
Fco. Parisi	5 Blue Fox	51	10	D. Santibáñez	P. Méndez
D. Sandoval	6 Pallaxo	49	2	J. Pacheco	Carcajada
H. Navarro	7 Policarpia	49	9	S. Arellano	Blanquita
A. Martínez	8 Ambrosio	48	8	M. Guerrero	3 Mosqueteros
A. Martínez	9 El Emperador	47	6	J. Alarcón	A. Martínez
R. Saavedra	10 Monet	48	1	N. Bravo	Raquelita
E. González	11 Tres Cobres	48	7	R. Durán	E. González
José Romero	12 Finiquito	47	12	R. Quiros	L. de Romero
José Romero	13 Temperante	46	4	S. Benavides	M. Maira

OCTAVA CARRERA. — Premio NUDO. — 1.500 metros.— A las 17.05 horas.— Cuarta serie.— Para todo caballo.— Handicap. — Premio: $ 130 000 al 1.o
EN CORRAL: 1 con2; 3 con 4; 7 con 8, y 12 con 13.

J. Gonzalez	1 Barrabás	56	12	L. Valenzuela	Fri. Vial
J. Gonzalez	2 Maricunga	53	7	H. Soto	M. Victoria
G. Sarmiento	3 Monsanto	54	1	E. Romero	E. V.
G. Sarmiento	4 El Jefe	50	8	M. Guerrero	Forever
G. Pérez	5 Otago	53	5	A. Araya	María Luisa
G. Urquidi	6 Recocido	51	2	R. Quiros	El Peñón
Luis Valle	7 Waldorf	51	13	J. Farías	Luis Valle
Luis Valle	8 Lamermoor	47	15	S. Benavides	Luis Valle
M. Maira	9 Tory	50	3	E. Muñoz	Marianita
Fco. Parisi	10 Royal Court	49	9	D. Santibáñez	F. Parisi
M. Marchesini	11 Vino Añejo	49	6	J. Pacheco	A. Marchesini
O. Castillo	12 Rehader	48	14	F. Morales	Marcia
O. Castillo	13 Bélgica	47	10	R. Durán	O. Castillo
L. Alvarez	14 Corticol	47	11	S. Arellano	Romántico
R. Saavedra	15 R. de Luna	47	4	N. Bravo	Na Na

NOVENA CARRERA. — Premio NEGRERO.— 1.500 metros.— A las 17.50 horas.— Tercera serie.— Para todo caballo.— Handicap. — Premio: $ 160.000 al 1.o
EN CORRAL: 1 con 2.

G. Pérez	1 Zinzaber	55	9	G. Lerma	Henken
G. Pérez	2 Relativa	50	4	A. Araya	G. Pérez
O. Allaga	3 General Deam	54	13	J. Farías	Alessandria
O. Silva	4 Motemei	54	2	S. Maira	By Hte Sea
E. Rodriguez	5 San Benito	54	10	E. Romero	L. 2.o Garrido
O. Manriquez	6 Sircán	54	14	J. Manriquez	O. Manriquez
O. Urbina	7 Maxim	53	6	M. Carrasco	Franqueo
R. Saavedra	8 Pomo	53	1	O. Saavedra	Sportivo
L. Alvarez	9 Acarreador	51	16	S. Arellano	Sta. Carlina
G. Pombo	10 Hurón	51	8	R. Arredondo	Alberto Reyes
O. Castillo	11 Norway	51	3	E. Pinto	O. Castillo
J. González	12 Cacharpero	50	11	J. Pacheco	J. González
D. Araya	13 Orientalista	48	12	M. Guerrero	Daniel Araya
F. Parisi	14 Pole Niño	48	15	M. Toro	Fco. Parisi
A. Marchesini	15 Landers	46	5	R. Durán	A. Marchesini
A. Martínez	16 Parlamentario	46	7	J. Alarcón	Patty

NUEVA AVENTURA DE MONICA LA DETECTIVE

TARZAN — 5154 — MISTERIO

Por Edgard Rice Burroughs

DICK TRACY

Por Chester Gould

KID DINAMITA

Por Sam Lett

MUNDOS GEMELOS

RELOJ SUIZO FINO
ENTREGAMOS CON SOLO $ **2000.-**
SALDO FACILIDADES
IMPORTACION DIRECTA
RELOJERIA **GABOR**
ESTADO 91 - 5º PISO

GUIA PROFESIONAL

ABOGADOS

SANCHEZ DEL PUEO
Especialmente asuntos y juicios matrimoniales, posesiones efectivas, particiones. Moneda 1137, oficina 78, fono 80013. 10.12.30 y 17.30-19 horas.
(GP) H.O F.

MANUEL CARTES
Nulidades matrimonio. Divorcios. Particiones.
Juicios Trabajo, arrendamientos. Cheques. Huérfanos 1294, oficina 42, fono 64559.
(G.P.) H.O C.

LAURA MULLER
RAQUEL QUEZADA
Toda clase de juicios. Cuenta abogados competentes. Moneda 1137, oficina 66, fono 89917.
(GP) H.O

ADRIAN MOLINA
Abogado. Huérfanos 1294, oficina 12. Santiago: Lazo 1366, San Miguel. Jubilaciones, desahucios, juicios del trabajo, nulidades matrimonio.
(GP) H.O C.

CARLOS MESA M.
Abogado. Estado 137, oficina 811, teléfono 36033. Nulidades matrimonio, exclusivamente. De 11.30-13 y de 18-20 horas.
(GP) H.O C.

EDUARDO PARRAGUEZ ACEVEDO
Abogado. Cheques, letras, con sin protesto; compraventas, sociedades. Huérfanos 713, oficina 118.
(GP) 7-4 P.

ABOGADOS

RAQUEL KOGAN B.
Abogado. Toda clase de asuntos. Compañía 1048. Teléfonos 84844. edificio Teatro Real. Atención 5 a 8 P. M.
(GP) 17-6 P.

ELIAS NEGHME RODRIGUEZ
Juicios del trabajo. Ahumada 131, oficina 818. Fono 88887.
(GP) H.O C.

DENTISTAS

CLINICA DENTAL "CENTRAL"
Prótesis inmediata. Trabajos urgentes. Compañía 1068, oficina 1103, teléfono 85702.
(GP) H.O P.

MATRONAS

MATERNIDAD SARA ZAVALA
Atiende embarazadas de provincias por meses o días. Atención médica permanente. Arturo Prat 1322, teléfono 85470.
(GP) 18-5 C.

SEÑORA PHERINY
Lord Cochrane 95.
(GP) H.O C.

TERES: SANTANDER
Salvador Sanfuentes 2141. Fono 65858. (GP) 12-5 P.

TECNICOS DENTALES

"RAPIDO"
Soldaduras dentales. Pasaje A. Edwards 20, entrepiso 111, entrada por Ahumada 312, fono 67378.
(GP) H.O

MEDICOS

Dr. HERNAN DEL PINO
Enfermedades de niños. Consultas, hora pediría al fono 41133.
(GP) H.O. C

LECLERC
Nerviosos mentales, alcoholismo, Undurraga 207. (Dieciocho-Olivares), 5-8. 40883.
(GP) H.O C.

Dr. GUILOFF
Embarazos, partos. Consultorio, Almirante Pastene 7, Depto. 40, esquina Providencia 1370. Teléfono 47503. Residencia, La Verbena 8846, teléfono 491765.
(GP) H.O C.

Dra. LUISA PACHECO PIZARRO
Medico cirujano. Señoras y niños. Consultas de 15 a 18 horas. Natanieli 473. Fono 36762.

Dr. GASTON RAMIREZ
Piel. Manuel Rodriguez 56. Fono 68828.
(GP) H.O C.

ABDELKARIM DAVIS
Señoras, ginecologia, etaxeiogia, psiconeurosis. Consultas: de 4 a 7. Huérfanos 2054.
(GP) 22-4 P.

ESCOBAR
Tratamientos. Huérfanos 757. 36852.
(GP) 2-3 C.

MEDICOS

DOCTORA NAVARRETE
Partos y ginecologia. Consultas de 16 a 19 horas. Vicuña Mackenna 315. Teléfono 35912.
(GP) H.O C.

Dr. GORGEWSKY
Rayos X, estómago, higado, broncopulmonares, diabetes. Compañía 2311, (86859). 2 a 5.
(GP) 24-3 P.

THOMPSON SCHWARZENBERG
Metabolismo, impotencia, obesidad, glándulas. Merced 486-A. 33788.
(GP) 5-5 P.

DOCTOR GALLEGUILLOS
Rayos X, aparato digestivo, higado, corazón, pulmón. Consultas 17-18 horas. Alameda 1175, departamento 730. Teléfono 34731. Fuera de hora, 80691.

Dr. EGIDIO GUTIERREZ
Vías urinarias, renervas. Presidente Rios 38. Oficina 22. 587981. 5-5 P. M.
(GP) 8-5 P.

PRACTICANTES

LUIS ALDUNATE
Curaciones, inyecciones, especialista vías urinarias, previa indicación médica. Teatinos 248, fono 60828. Cerca Hotel Carrera.

CEMENTERIO GENERAL

Se advierte al público interesado que los nichos situados en los Pabellones, Galerías y Muros de Circunvalación que más abajo se indican y que a la fecha están vencidos, y que no fueren renovados dentro de los diez días siguientes al primero de esta publicación, serán desocupados y sepultados en fosa común, sin mayor responsabilidad para el Establecimiento, de acuerdo con lo dispuesto en el artículo N.o 16 del Reglamento General de Cementerios (Decreto N.o 421, del 14 de abril de 1932):

PABELLON 17, ADULTOS.— 720, Luis Hidalgo M.

PABELLON 18, ADULTOS.— 343, Blanca Rojas; 344, Sara Meza F.; 360, José Díaz González; 364, Lidia Gómez G.; 367, Julio Orellana C.; 391, Yolanda Alarcón; 410, Solano Jara L.; 412, Hermógenes Lavanderos; 419, Rosa Núñez C.; 426, Pedro Medina Ch.; 448, Edelvira Herrera; 455, María Riquelme; 475, Guillermo Díaz B.; 482, Rosa Silva M.; 546, Eugenio Blanco V.; 559, Clarina Rodríguez; 583, Roberto Sepulveda; 619, Ercilia Mella H.; 638, Yolanda Estrada; 639, María Rojas P.

PABELLON RECOLETA, ADULTOS.— 1264, Darío Ocaranza S.

GALERIAS 1 Y 2, ADULTOS.— 851, María Galindo O.; 1158, Leonides del C. Guerra.

GALERIA 11, ADULTOS.— 18, Martina Hernández; 171, Julio Jorquera; 187, Brisalia Cabello; 212, Rosa Rojas N.; 308, Luis Maturana A.; 323, Luis Román; 387, Diamantina Lara; 461, Mario Toloza; 491, Israel Jorquera; 516, Teresa Aravena; 531, Pedro Sitja B.; 547, Mario Loayza; 564, Manuel Seguel S.; 710, Manuel Márquez.

NORTE, LADRILLO, ADULTOS.— 670, Inés Marambio A.

PONIENTE, ADULTOS.— 1128, José Demarchi B.

NUEVA SECCION, ORIENTE, LADRILLO; ADULTOS.— 1292, Máximo Klug B.

PABELLON 19, PARVULOS.— 3, Ricardo Morales R.; 238, Javier Ortiz A.

CAPILLAS 3, 4 Y 16, PARVULOS.— 169, Oscar Castillo N.; 211, Nelly Gaona M.; 1042, José Ortiz L.; 1044, Ada Cancino M.; 1051, Humberto Contreras; 1058, Carlos Ahumada R.

CAPILLAS 20, 21 Y 22, PARVULOS.— 1283, Rosa Quintana E.; 1390, Sonia Camaggi; 1453, Sergio Valdivia V.

CAPILLAS 24, 28 Y 36, PARVULOS.— 1556, Hernan Guzmán; 1620, Luis Araya Córdova; 2480, Marcos Villar S.; 3414, Martín Lobos; 3430, Carlos Pardo B.; 3468, Rolando Orellana P.

CAPILLAS 41, 42 Y 44, PARVULOS.— 3645, Carlos Dettoni; 1980, Julio Guajardo B.; 1712, Claudio Mujica G.

NOTA.— En conformidad al Decreto-Ley N.o 421, del 14—IV—1932, esta publicación se hace durante diez días de cada mes (1.o al 10, inclusive, de abril de 1958) y en un solo diario.

SANTIAGO, 1.o de abril de 1958.

EL ADMINISTRADOR

6) ALHAJAS, JOYAS

¡NOVIOS! Para argollas, Fábrica Berlín. Nueva York 68. (6) H.O C.

COMPRO oro, plata, joyas usadas, etc. Hago niquelados, plateados, dorados y toda clase de composturas. Alameda 816. (6) H.O C.

13) ARTICULOS p. HOGAR

10.000 COLCHON lana, relleno a la vista del cliente; catres para colchonas, sommieres en todos los tipos y medidas. Hechuras a domicilio. Gatevez 1557, fono 91388 (13) N.O

13) ARTICULOS p. HOGAR

POR VIAJE vende a mitad de su valor, 2 roperos de 2 cuerpos, 2 marquesas, con somier doble de 1 plaza c.u., todo nuevo de pino. Maturana 65. (13) 6-4 P.

18) ARRIENDOS OFRECEN

$ 30.000 AMPLIO local especial farmacia, con habitaciones frente, gran población. Tratar, San Joaquín 1645, fono 53193. (18) 3-4 P.

OFRECO una o dos piezas, derecho cocina, $ 800 cada una. Avenida Irarrázaval 819. (18) 6-4 P.

ARRIENDO 2 piezas con sitio. Entrada para camión. Fono 91836. (18) 6-4 P.

30) CITACIONES VARIAS

CUERPO DE BOMBEROS DE QUINTA NORMAL.— Primera Compañía.— Bomba "Manuel Rodríguez".— "Acción, Lealtad y Sacrificio".— De orden del señor capitán, cito a la Compañía a ejercicio para el lunes 7 del presente, a las 21.30 horas. Punto de reunión, el cuartel; uniforme de trabajo.— El ayudante.
(30) 7-4 K.

33) COLEGIOS, INSTRUCCION

MODAS, corte y confección. Cursos rápidos. Profesora especialista. Alumnas confeccionan trajes primer mes. Clases diurnas, nocturnas. Diplomas válidos. Academia Nacional Corte y Confección. Rosas 1353.
(33) H.O C.

MATRICULA abierta, cursos completos comercio para señoritas, mañanas, tardes; vespertinos mixtos, preparación comercial oficinistas, para empleados. Taquigrafía, dactilografía, escritura máquina. Instituto Contabilidad, fundado 1922. Santo Domingo 1030.
(33) 16-4 P.

EN 15 DIAS: curso completo dactilografía: $ 5.000. Institutos "Alonso-Figueroa". Santo Domingo 1282, Catedral 1257.
(33) 12-4 P.

EN CUATRO meses prepara, perfectos taquígrafos, contadores auxiliares, oficinistas. Institutos "Alonso-Figueroa". Catedral 1257, Santo Domingo 1282.
(33) 12-4 P.

"ESCUELA Nacional Peluquería", Santo Domingo 1282. Anexo Catedral 1257. Cursos rápidos, económicos. Diplomas.
(33) 12-4 P.

36) CONSEJOS UTILES

CONSULTORIO sentimental. Discreción y éxito seguro a sus problemas. Consulta psicóloga extranjera, de 10-13 y de 14-20 horas. Huérfanos 2493.
(36) H.O C.

37) CONSTRUCCION.

PUERTAS y ventanas, surtido completo en standard. Hacemos persianas de medida. Fábrica Record, San Diego 743.
(37) H.O C.

42) DOCUMENTOS EXTRAVIADOS

HABIENDOSE extraviado el cheque del Banco del Estado cuenta 48847, N.o 1801681, queda nulo por haberse dado el aviso correspondiente.
(42) 6-4 P.

HABIENDOSE extraviado libreta N.o 819713, de la Caja Nacional de Ahorros, perteneciente a Mireya Lafuente Vergara, queda nulo por haberse dado aviso.
(42) 6-4 P.

55) JUDICIALES y LEGALES

TERCER JUZGADO CIVIL CONCEDIÓ posesión efectiva Armando Gómez Gómez a hijos legítimos, Luis Armando Segundo, Frida Esmeralda, Guillermina Angelica y María Cristina Gómez Manalla, sin perjuicio derechos cónyuge sobreviviente, María Candelaria Manalla Haase. Practicarase inventario solemne 8 abril, 3 P. M.
(55) 4-4 K.

55) JUDICIALES y LEGALES

SOLICITA CONCESIÓN de agua para regar. Intendente — Actúa Juan Carlos, abogado, domicilio fundo El Montasal, comuna de Larraín. Se trata, por la Compañía de Larraín, de un canal de riego. Que, vengo en solicitar merced de agua subterránea, mediante el respectivo pozo, en Quesauquén del fundo El Cisco de Montasal, ubicado en la comuna del mismo nombre. Cantidad de agua que necesitará de 30 litros por segundo, en dicho fundo. Se trata del camino longitudinal, que va desde la Punta y a 11.80 metros al norte la ramona de Montasal. Con este pozo se mejorará el regadío de 200 cuadras de terreno de gran calidad. Se adjuntan los documentos que se mencionan en las publicaciones. Por lo tanto, pido que se sirva elevar los antecedentes al Ministerio de Obras Públicas para que, por su intermedio, se pronuncie su respectiva resolución.

72) MUSICA, PIANOS

VIOLIN estudio 314, ofrece, Merced, de Monjitas 337.

RADIOS CONDICIONADOS

CHASSIS para radiotelefonía y radioelectronia Omega, suprema, pida una demostración sin compromiso a su distribuidor próximo. Fabricantes: Sociedad Caro Ltda. María Auxiliadora 1237, Paradero 6 1/2 Gran Avenida. Casilla 2749.

94) REMATES

REMATE DEL BUEN MENAJE de casa y automóvil "Willys", dos de living, comedor, radioelectrola, máquina de coser, frigorífico eléctrico, cuadros de Londres y menaje de casa en general, el domingo 6 de abril, a las 10.30 horas, en Diego de Almagro 2647, por orden del señor Ruz M., Luis Edo Soto, Ana Puelma, Luis Zamorano, Ana Gana, Clinica de Alfonsina Riveros, Francisco Santiago Polgrredón, Juan Bautista Solari, Antonia Quintana, Teresa, Pepa de Kleiner, Rosa Kaulen, Cynthia de Pérez, Ulare, Octavio, Alejandro, Grunsbaun, Los Gonzalez, Wanger, Ruperto Soto, Eduardo, German Carvallo, Dagerr, Ana María Soto, Malaqueta, Benjamín Ruz, Rosario, Aquiles Rivera, Clínica Ulito, Hidalgo, Beatriz Arellano, Bleria Prats, Silvio Nieto, vista.— Carlos Schmidt Bauer, los Schmidt Veuriot, martillero público, Moneda 1282, teléfono.

REMATE MENAJE CASA, lunes 6 abril, a las 4 de la tarde, en la Los Leones 0223, departamento 101, por orden de Francisco Bernuel Silva, Héctor Francisco, Inés Riveros, Luis Zamorano, Gana, Federico Vidal Martínez, Olga Saavedra, Mario, Amada Cortés, Aida Alberto, Román Toledo, Reginaldo Tobar, González, Gladys Riveros, Galdames, Manuel Escobar, Krauss, Gustavo Duran, Dominella, Raquel Corsiglia, Sergio.— A la vista.— Alfredo Schmidt, martillero público.

REMATE MENAJE DE CASA, domingo 6 abril, a las 10 horas, en Amunátegui 361, orden de Patricio Rodríguez, Mónica Manske, Alfredo León, Francisco Rivera, Enrique, Manuel Silva, Inés Riveros, Hernán, Pedro Martínez, Elba Ponce, Aida Alberto, Beatriz, Yudilevic, Luis Zamorano, Florencio Gana, Stuyes y Claro Navarro.— A la vista.— Ricart Schmidt, martillero.

95) RESIDENCIALES

PIEZAS pensión. Recibe joven. Huérfanos 1393.

97) SASTRERIA

CASIMIRES desde $ 1.100 el m. Depósito directo de fábrica. Salazar, Avenida Bernardo O'Higgins 2783, esquina Libertad.

SASTRERIA Salazar, caballeros, niños, extenso surtido, corte cuidado. Precios insomotibles. Avenida Bernardo O'Higgins 2783, esquina Libertad.

AVISO AL COMERCIO

Con motivo de la Revista Económica de la Escuela de Unidades Mecanizadas, se notifica al comercio que debe presentar las cuentas pendientes, antes del 3 del presente mes.

La Dirección no se hace responsable por cuentas que se eleven con posterioridad a esta fecha.

EL DIRECTOR

TALLER DE FOTOGRABADO

SE HACE TODA CLASE DE CLISES TRABAJOS DE LINEA MEDIATINTAS Y APLICACIONES DE GRISES Y EN COLORES APLICADOS, ETC., ETC. SE ENTREGAN TRABAJOS EN 24 HORAS

DIARIO "LA NACION"

AGUSTINAS 1269 —:::— FONO 86877

DEPARTAMENTO PROPAGANDA

FUERZA AEREA DE CHILE

PROPUESTAS PUBLICAS

Se llama a Propuestas Públicas por confección de mesones y estantes divisorios en Sala de Estar, en Casino de Cadetes de la Escuela de Aviación, Base Aérea "El Bosque".

Las bases y antecedentes se podrán retirar en el Departamento de Construcciones de la Fuerza Aérea de Chile (Tarapacá 1129, 2.o piso, oficina 12), desde el 7 al 9 de abril de 1958, de 15 a 18 horas.

Las Propuestas se abrirán en la oficina del Comando del Material (Ministerio de Defensa Nacional, 2.o piso, oficina B-22), el día 14/IV/58, a las 16 horas.

EL COMANDANTE DEL MATERIAL

EL SEDUCTOR Y LAS DAMAS DE "LA VERDAD SOSPECHOSA".— Representada por primera vez hace más de trescientos años, la comedia de Juan Ruiz de Alarcón, "La verdad sospechosa", ha tenido una feliz exhumación al ser llevada a escena por el Teatro Experimental de la Universidad de Chile, bajo la dirección de Pedro Orthous. Sus representaciones en la sala Antonio Varas constituyen en estos días en la más lograda nota teatral de la vida santiaguina. Una inteligentísima puesta en escena, concebida por Orthous y realizada con certero buen gusto por el joven escenógrafo Guillermo Núñez, da a la pieza una frescura juvenil que la coloca en las antípodas del ambiente pestoso a naftalina que, por lo general, tienen las reposiciones descuidadas de las obras clásicas. El grabado muestra una escena de "La verdad sospechosa", en la que aparece en primer término, a la izquierda, el embustero Don García, que interpreta el actor Franklin Caicedo, junto a las damas seducidas con sus mentiras: Doña Jacinta (Marés González), Doña Lucrecia (María Maluenda) e Isabel (Kerry Keller).

"EL MISTICO" DA HOY FLORES EN EL SATCH

Con buen éxito viene representándose en el Teatro de la SATCH el conocido drama de Rusiñol, "El Místico", puesto en escena por el elenco que encabeza y dirige Alejandro Flores.

Esta obra ocupará el cartel en las funciones de tarde y noche de hoy.

Premiere a beneficio de las obras sociales del Círculo de Periodistas

Distinguida con siete "Oscares" por la Academia de Hollywood y premiada con los Globos de Oro otorgados por la Asociación de Corresponsales Extranjeros, "El puente sobre el río Kwai", calificada como la mejor película del año, será estrenada en el cine Windsor, presentada por Columbia Pictures. Como una gentileza especial de la firma distribuidora y de la empresa Emilio Yazigi, "El puente sobre el río Kwai" será presentada entre nosotros en una "premiére de gala" que se efectuará en el Windsor en la función de la noche del lunes 28 próximo, a beneficio de las obras sociales del Círculo de Periodistas de Santiago.

FESTIVAL DE CINE EUROPEO SE INICIARA EL MARTES 8

Interés ha producido el anuncio del festival de cine europeo que Cinematográfica Selman presentará desde el martes en el Real. Se iniciará este festival el martes con la cinta premiada en el Festival de Berlín, "Padres e hijos", que lleva a Vittorio de Sica y Marcelle Mastroianni en un tema de gran contenido humano. El miércoles irá "Prisioneros del amor", obra del nuevo cine alemán, protagonizada por Gurd Jurgens y Annemarie Düringer; "El momento sublime" tiene a Marcello Mastroianni y Gioranna Rallí en los papeles centrales y que se exhibirá el jueves. Por cortesía especial de Columbia, se anuncia para el viernes próximo la película italiana "Cuando los ángeles no vuelan", la primera que interprete Anna Magnani después de ganar el "Oscar" de la Academia de Hollywood. "Casta Diva" (Los amores de Bellini), realizada en tecnicolor, relata la tormentosa vida de este gran músico, y será presentada el sábado 12. Para el domingo 13 se ha programado "Regina", con Johanna Matz, Erik Schumann, Horst Bucholz y Viktor Staal en la historia dolorosa de un intenso amor tronchado por los prejuicios sociales. Por último, finalizará el festival el lunes 14 con el preestreno de la producción fílmica francesa, "Y Dios creó a la mujer", que tiene a la sugerente Brigitte Bardot junto al cotizado Curd Jurgens.

TITERES Y COMEDIA DE JOSSEAU EN EL MOZART

Explicable contentamiento ha causado en las familias del Barrio Alto las funciones semanales que ofrece una Compañía de Títeres en el nuevo Teatro Mozart, las que se desarrollan con programas que constituyen un sano deleite para el mundo infantil. Hoy y mañana, el conjunto de Títeres Mágicos hará matinales a las 11 horas y matinées a las 15 horas. En ambos días se presentará también, en funciones de vermouth y nocturna, la pareja de comediantes chilenos formada por Eduardo Naveda e Inés Moreno, interpretando la aplaudida comedia dramática de Fernando Josseau, "La torre de marfil".

JOSE BOHR ACTUARA EN EL SANTA LUCIA

Lucho Córdoba, interpretando la vida de un peluquero que gusta de las aventuras del género tétrico y a la vez festivo, nos ofrecerá desde la pantalla del Teatro Santa Lucía la película chilena "La mano del muertito", mientras que desde el escenario, el productor y director de la misma película, interpretando en persona los pasajes más sobresalientes que lo han convertido en estrella internacional, nos ofrecerá su espectáculo "Las cosas que me pasan".

El Teatro Santa Lucía rinde en esta forma un homenaje de despedida al popular José Bohr, quien se ausenta de Chile para cumplir otra serie de contratos en las televisiones de Venezuela, para luego pasar a México, donde filmará producciones bajo sellos aztecas y bajo el suyo propio.

Cartelera y actividades del Teatro Experimental

SOLO UNA FUNCION vermouth, a las 19 horas, tendrá hoy "La verdad sospechosa", de Juan Ruiz de Alarcón, en el Antonio Varas. Guillermo Núñez, el escenógrafo, se lleva las palmas en esta atrevida y deliciosa puesta en escena que dirigiera Pedro Orthous.

BELGICA CASTRO anima el difícil personaje de La Madre en el drama de Eugenio O'Neill, "Largo viaje hacia la noche", que irá el próximo jueves en el Antonio Varas. Esta obra, considerada por la crítica de París, Estocolmo, Nueva York, como una de las más grandes producciones del teatro norteamericano contemporáneo y la pieza mas acabada de su autor, será una primicia más que ofrezca al público amante del buen teatro nuestro teatro universitario.

"La verdad sospechosa" será conocida por todos los colegios a partir de la semana próxima, mediante una original encuesta auspiciada por el Ministerio de Educación.

CON BUEN EXITO SIGUE LA COMEDIA DEL MARU

En el escenario del teatro íntimo Maru, continúan con buen éxito las representaciones de la graciosa comedia británica "Los extravagantes Smith", obra puesta en escena con gran dignidad por Miguel Frank, y dirigida por Norman Day.

Contribuyen al éxito de esta valedera obra de Gerald Savory, la correcta interpretación que en ella hacen los jóvenes intérpretes del elenco del Maru, Hugo Miller, Lucy Salgado, Marcelo Gaete, Pilar Asuar, Lucho Barahona, Pepe Jiménez, y María Cristina Zayr, animan los personajes de esta amable y reidera pieza.

ESTRELLA ALEMANA ENCANTADA EN CHILE.— Erika Kraft, la estrella máxima de la Compañía Norteamericana de Patinaje Artístico en el Hielo, que está actuando en el Teatro Caupolicán, ha pasado a ser otra de las luminarias europeas conquistadas por la cordialidad de los chilenos. "He recorrido medio mundo —nos decía ayer la notable bailarina alemana— y en ninguna parte he encontrado un público que siga cada una de las danzas que ejecuto en la pista con tanto fervor y recogimiento como el que muestra a diario la concurrencia del Caupolicán. En dos oportunidades en que he tenido la mala fortuna de caerme sobre la dura superficie del hielo, he sentido la aflicción del público y luego he visto la dicha que iluminaba el rostro de los espectadores al ver que me levantaba de inmediato, sana y salva. Esto es conmovedor y no lo olvidaré nunca, como tampoco el calor de las ovaciones con que me premian los santiaguinos". La famosa campeona y danzarina germana nos agregó que ha preparado, para todas las funciones de estos días de Semana Santa, nuevas creaciones de su extenso repertorio de coreografías en patín sobre hielo. Además, el resto del elenco de la Compañía presentará en las funciones vermouth y nocturna de hoy y de mañana domingo, los más aplaudidos números, entre los que figuran los valses de la vieja Viena, mecidos con la inmortal música de Johann Strauss y Franz Lehar; la "Rapsodia en Azul", de Gershwin; el "Mundo de los Animales", inspirado en la "menagerie" de Walt Disney, y muchos otros que se han vuelto indispensables en cada representación de la hermosa revista.

BARITONO ROBERTO MC-FERRIN HARA UN FILM

El barítono de color Robert McFerrin, quien durante la temporada de conciertos de la Orquesta Sinfónica de Chile cantara "Canciones de Don Quijote a Dulcinea", de Ravel, y en la temporada de Conciertos de Cámara del Instituto, el ciclo completo del "Dichterliebe", de Schumann, acaba de ser contratado por la Metro Goldwyn Mayer para filmar el papel de Porgy en "Porgy and Bess", de Gershwin.

GUIA DEL ESPECTADOR

PROGRAMA PARA NIÑOS

ALCAZAR. — Matinée a las 15 horas: El mar que nos rodea. Selección de cortos.

EGAÑA. — Matinée a las 15 horas: El pirata hidalgo. Selección de cortos.

EL GOLF. — Matinée a las 15 horas: Pasión en la nieve. Selección de cortos.

ITALIA. — Matinée a las 14.15 horas: Bvadido. Agregados.

LAS LILAS. — Matinal a las 11 horas: El hijo de Simbad.

LO CASTILLO. — Matinée a las 14 horas: La mujer que yo adoro y Casado con dos suegras.

LAS LILAS. — Matinée a las 15 horas: La bestia de la ciudad. Selección de cortos.

METRO. — Matinal a las 11 horas: El planeta desconocido. Agregados.

NORMANDIE. — Matinée a las 14.30 horas: El guardián enmascarado. Selección de cortos.

PEDRO DE VALDIVIA. — Matinée a las 14.30 horas: Mi novia es un teniente. Selección de cortos.

REGINA. — Matinée a las 15 horas: Tambores de Tahití. Selección de cortos.

RIVIERA. — Matinal a las 10 horas: Vida, Pasión y Muerte de N. S. J. C.

CALIFORNIA. — Matinal a las 11 horas: Diez mil dormitorios. Noticiario Metro.

BANTE. — Matinal a las 11 horas: El mar desnudo. Selección de Agregados y Cortos.

TEATROS

ANTONIO VARAS. — V.: La verdad sospechosa.

CAMILO HENRIQUEZ. — Teatro de Ensayo. V: La jaula en el árbol.

CAUPOLICAN. — V. y N.: Carnaval en el hielo.

COUSIÑO. — Cía. de Revistas Teatro Cousiño.

IMPERIAL. — Cía. de Revistas Pigalle.

MARU. — Miguel Frank. V. y N: "Los extravagantes Smith".

MOZART. — V. y N.: La torre de marfil.

OPERA. — Cía. de Revistas Bim Bam Bum.

PETIT REX. — V. y N.: Selos.

PRINCESA. — Gran Cía. de Revistas Picaresque.

SATCH. — V. y N.: Compañía de Alejandro Flores: El místico.

CINES

ALAMEDA. — R.: Tarzán y el safari perdido, Alas de águila.

ALCAZAR. — V. y N.: La jungla de acero, Rencillas amargas.

ALHAMBRA. — R.: Pecado y redención, Cinco contra la banca, Bvadido.

AUDITORIUM. — R.: Palabras al viento, Agregados.

ASTOR. — M. V. y N.: El perro del mar.

AVENIDA MATTA. — R.: El Cadillac de puro oro, Déjame solo y Redención de un cobarde.

BANDERA. — 14, 16.15, 18.45 y 22 horas: Las zapatillas rojas.

BALMACEDA. — R.: Crimen en las calles, Indios salvajes.

BAQUEDANO. — R.: La tragedia del Río Grande, Monstruo de piedra.

BRASIL. — R.: Primavera, otoño y amor, Villa Borghese.

CAPITOL. — R.: El castillo de Golditz, Redención de un cobarde, Sombras en la noche.

CARRERA. — R.: A un paso de la muerte, La estrella rota.

CALIFORNIA. — M., V. y N.: La cabaña, Noticiarios.

CENTRAL. — 15, 18.45 y 22 horas: El águila solitaria.

CERVANTES. — 15, 18, 20.15 y 22.30 horas: Sin ti es la noche.

CINELANDIA. — R.: El campeón ciclista, Agregados.

CITY. — R.: Cinco tumbas, Not.

CINE SUR. — R.: Orgullo contra orgullo, No somos ángeles.

CINE RIO. — Próxima inauguración.

COLON. — R.: Aquí están los Aguilares, Cómicos de la Legua, Los colmillos del lobo.

CONTINENTAL. — R.: La mujer que no tuvo infancia, Agregados.

CHILE. — R.: Moby Dick, Aquí están los Aguilares, Cómicos de la legua.

DANTE. — R.: La canción de Bernardita, Cuando el alma sufre.

EGAÑA. — M., V. y N.: Pirata hidalgo, Al este del paraíso.

EL GOLF. — 15, 18.40 y 22 horas: Doce hombres en pugna.

ESMERALDA. — Policía internacional y Picnic.

FLORIDA. — R.: Bandido.

GRAN AVENIDA. — R.: Policía Internacional, Picnic.

HOLLYWOOD. — R.: La dama y el vagabundo y El niño y el toro.

HUELEN. — M., V. y N.: El príncipe y la corista.

IDEAL CINEMA. — R.: Juventud rebelde, Safari, Mujeres en presidio.

KING. — 19, 22: El último cupón, Agregados.

ITALIA. — R.: Los violentos, Godzilla, rey de los monstruos.

LAUTARO. — R.: Mujeres que trabajan, La selva del terror, Cien muchachas.

LAS LILAS. — 15, 18.45 y 22 horas: Bestia de la ciudad.

LIBERTAD. — R.: Juventud desenfrenada, Los chiflados del Rock and Roll.

LO CASTILLO. — V. y N.: La guerra y la paz.

LO FRANCO. — R.: El rey de la frontera, Esposas infieles, Cordura del loco.

MARCONI. — R.: La que volvió por su amor, Artistas y modelos.

METRO. — M., V. y N.: La cabaña, Noticiario.

MIAMI. — R.: Bautizo de fuego, Agregados.

MINERVA. — R.: La dama y el vagabundo, El niño y el toro.

MIRAFLORES. — R.: Curruso, el terror del Amazonas, Campeón sin victoria, Colinas de plata.

MISTRAL. — Tarzán y el safari perdido y Alas de águila.

MONUMENTAL. — R.: Cómicos de la Legua, Ali Babá y los cuarenta ladrones, Caminito de gloria.

MODERNO. — R.: Los chiflados del Rock and Roll, Juventud desenfrenada, El mil amores.

NACIONAL. — R.: Cómicos de la Legua, Redención de N. S. J. C., Los colmillos del lobo.

NAVIA. — R.: Pablo y Carolina, La sombra sangrienta, Venganza del muerto.

NORMANDIE. — V. y N.: Destinos opuestos, He muerto mil veces.

NOVEDADES. — R.: El planeta desconocido, Mogambo.

NUÑOA. — R.: Ladrón de cadáveres, El vizconde de Montecristo.

O'HIGGINS. — R.: Los chiflados del Rock and Roll, Juventud desenfrenada.

PACIFICO. — M., S., V. y N.: La dama del Líbano.

PALACE OVALLE. — R.: El mil amores, Los chiflados del Rock and Roll, Juventud desenfrenada.

PLAZA. — M. V. S. N.: Permiso bajo palabra de honor.

PEDRO DE VALDIVIA. — 18.30 y 22 horas: La maldición de Frankestein.

PORTUGAL. — R.: Bodas de oro y Mi desconocida esposa.

REAL. — 18.30, 18.45 y 22 horas: El triunfador y Noticiarios.

RECOLETA. — R.: Rivales y amigos, La tribu salvaje, La caída del caudillo.

REGINA. — V. y N.: Maldición de Frankestein.

REPUBLICA. — M., V. y N.: Moby Dick, Los ocho sentenciados.

REX. — 15, 21.30: Los diez mandamientos.

RITZ. — R.: Bandido.

RIALTO. — R.: Muertos vivientes, Asesino a sangre fría.

RIVIERA. — R.: Tonto público N.o 1, David Crockett y los piratas del río.

ROXY. — R.: Las hazañas del sabo Asch y Agregados.

SAN ANTONIO. — R.: El cisne y Agregados.

SANTA LUCIA. — 14, 16, 18.45 y 22 horas: El águila solitaria.

SANTIAGO. — R.: Tizoc, amor indio.

SAN MIGUEL. — R.: Redención de un cobarde, Sombras en la noche, Senda redentora.

SAN MARTIN. — R.: Que me toquen las golondrinas, Not.

SAO PAULO. — R.: Mujeriega, Agregados.

SEPTIEMBRE. — R.: Tarde de toros, Un traje blanco.

SELECTA. — R.: No me platiques más, Batacián mexicano.

TIVOLI. — R.: Festival de Tom y Jerry y Noticiarios.

TOESCA. — R.: Dichosa muchacha, Agregados.

VALENCIA. — R.: Aquí están los Aguilares, Caída del caudillo.

VERDI. — R.: El supersabio, Caín y Abel.

VICTORIA. — R.: Tizoc, amor indio.

VIENA. — R.: Cordura del loco, Pablo y Carolina, Roma, a las 11.

WINDSOR. — M. V. N.: Otelo.

YORK. — R.: Siete ciudades de oro, Noticiarios.

SALA CAMILO HENRIQUEZ
AMUNATEGUI 51 - FONO 88959
LA JAULA EN EL ARBOL
Luis Alberto Heiremans
Premiada por la Crítica como la Mejor Obra del Año
ULTIMOS DIAS
Hoy, vermouth 7 P. M.
ULTIMA SEMANA
Precios populares
Entradas en venta en boletería.

ASTOR Pronto

SATCH FONO 89350
HOY NOCHE 10.15
Alejandro FLORES
PRESENTA EN HOMENAJE A LA SEMANA SANTA SU CREACION CUMBRE
El MISTICO
Lunes: NUEVAMENTE LA TRIUNFAL COMEDIA
LOS HIJOS DEL OTRO
CON LA SENSACION..! EL GOL DEL AÑO!
LOCALIDADES EN VENTA

New Holiday on Ice 1958, hoy vermut 6.30 y noche 9.40, en la blanca pista de hielo del Teatro Caupolicán

Culminando su ciclo extraordinario de Semana Santa, hoy sábado y mañana domingo: vermut 6.30 y noche 9.40

¡Qué despliegue de arte, belleza, ritmo y visualidad a los más preciosos coloridos!

Aún en Chile no se había visto nada igual.

HOY SABADO DE GLORIA Y MAÑANA DOMINGO, DOS FIESTAS EXTRAORDINARIAS: VERMUT 6.30 Y NOCHE 9.40.— Culminando su ciclo extraordinario de grandes festivales de Semana Santa, el aplaudido "New Holiday on Ice 1958", hoy Sábado de Gloria, se presenta en dos fiestas especiales: vermut social 6.30 y, además, nocturna 9.40, con las estrellas del Patinaje Artístico en el Hielo, de Alemania, España, Francia, Italia y Estados Unidos, embelleciendo por el deslumbrador conjunto de 40 girls-glamour skating-icers y apuestos boys...

Mañana domingo 6, asimismo, habrá dos funciones: vermut 6.30 y noche 9.40, con atracciones delicadas para el mundo infantil, como "El Mundo de los Animales", de Walt Disney; tortugas encantadas, elefantes, osos, tigres, clowns, ciclistas y los jubilosos ingleses Buddy and Daddy, los cocineros de la alegría.

Los boletos numerados para hoy sábado y mañana domingo tienden a agotarse en el Teatro Caupolicán.

GOYESCAS
TRES SHOWS
TE a los 17 - COMIDA a las 23 BOITE a la 1 A.M.
ESPECIALIDAD EN BANQUETES
PRESENTA el Gran DEBUT

Casino SEVILLA

Eduardo SAMPSON
Revelación fonomímica
María del CARMEN
y
Los Puentealtinos
Antonio BERDIALES
Eximio guitarrista
PARIS BALLET
Hermosas bailarinas
Alejandro LIRA
ORQUESTAS
Pablo HERRERA y Rubén ISLA
CROONERS
Nelly PEIRANO y GIANNINA
ALMUERZO: 4 PLATOS POSTRE Y CAFE $500 = COMIDA BAILABLE $1.400.-
EL SALON ESPECTACULO TRABAJARA INCLUSIVE LOS DIAS LUNES.

TEATRO EXPERIMENTAL / U. DE CHILE
La Verdad sospechosa
RUIZ DE ALARCON
HOY
VERMOUTH, 19 HORAS
Teatro Antonio Varas
LARGO VIAJE HACIA LA NOCHE
O'NEILL
ESTRENO JUEVES 10 22 HRS.

teatro COUSIÑO
SAN IGNACIO 1249 FONO 50657
GRAN COMPAÑIA REVISTAS
HUMORESQUE
GRAN EXITO DE LA REVISTA
"aquí también falta un hombre"
ORIGINAL DE MARIO CANEPA
CONTUNDENTE EXITO DEL "TRIO GEVALTH"
Verdaderos ases de la armónica — Michel Grey — Jocelyn Daudet — Nena Sanlander — Mariliana — Gaby Nelson — Carmen Galán — Hnos Arriagada
ESTAS ESTRELLAS Y MUCHAS MAS OFRECE A SU PUBLICO "HUMORESQUE"
Dirección: PEPE HAROLD — Coreografía: VIRGILIO AZAHARA
Música de JACKIE KOHAN

"TRIO GEVALTH"

METRO · CALIFORNIA
BANDERA 131 · TELE. 83361 · Y PARRAZAVAL 1564 · TEL. 49615
3.—, 6.15 y 9.30 P. M. SOLO PARA MAYORES
Ava GARDNER
Stewart GRANGER
David NIVEN
en METROSCOPE
3.45, 7.— y 10.— P. M.
HOY
LA CABAÑA
(THE LITTLE HUT)
(En rutilantes colores)
METRO (EN COLORES) CinemaScope HOY A LAS 11 A. M. Matinal
EL PLANETA DESCONOCIDO
CALIFORNIA HOY A LAS 11 A. M. Matinal
DIEZ MIL DORMITORIOS
Para mayores y menores

TEATRO REPUBLICA
Gregory Peck
MOBY-DICK
matinee tarde noche
ENTRADAS NUMERADAS
Alec Guinness en
"Los 8 SENTENCIADOS"
HOY - MAÑANA

ULTIMA PAGINA DE ESTA EDICION
Edición de 16 páginas.— Precio: $ 40.—

LA NACION

SABADO 5 DE ABRIL DE 1958
SANTIAGO DE CHILE

El caballo kentuckiano "Wing Commander" —durante once años múltiple campeón: caminador, trotador, corto-galopador y lento-marchador de los Estados Unidos— es, sin disputa, "la unidad zoológica" —incluido el hombre— que más medallas de honor ha acumulado por su mérito, en mérito de saber andar aprisa sobre la tierra. Este caballo tiene ganados, solamente en primeros premios, 237 medallas "cinta azul"; y su entrenador dice con razón: "Dondequiera que compita, juéguele, que usted gana siempre". Para cuidarlo hay un verdadero séquito; incluyendo su herrador especial, quien a veces tiene que volar en avión de un Estado a otro para ponerle "zapatos nuevos" al trotador más famoso de todo el continente.— (De "Diario de la Marina", La Habana).

El Rostro del Día

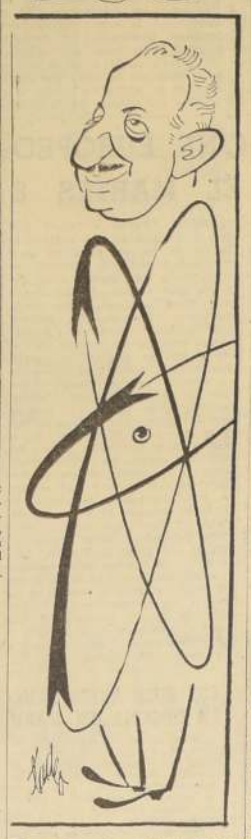

El profesor don Gabriel Alvial, jefe del Grupo Chileno de Radiación Cósmica del Año Geofísico Internacional, bajo cuya inteligente dirección se está preparando la experiencia de "El Infiernillo", de la cual informamos exclusivamente anteayer.

LAS FESTIVIDADES DE LOURDES.— Desde todas partes de Francia y del resto del mundo han continuado afluyendo peregrinos, en número incontable de miles, a las solemnes festividades conmemorativas del centenario de las apariciones de la Santísima Virgen a Bernardita Soubirous. El grabado muestra, ante de la muchedumbre que a diario se congrega frente a la celebre gruta a venerar la milagrosa imágen.— (Foto (INTERCONTINENTALE.)

CAMPO DE LA SANGRE

(De ENRIQUE PEREZ DE ARCE.

Pajar de fibra atormentada,
cuna admonitoria del infante.
En el pesebre, asnos y bueyes.
Mirra de los regalos. Una estrella
Una mujer miraba e ignoraba;
amaba, simplemente, en su ignorancia.

El quería ser hijo, ser hermano,
ella verlo crecer con las manos tan blanca
que aplacaran los odios, las venganzas
Ella miraba. Miraba e ignoraba
Tenía que ignorarlo.

Era leve su planta y su palabra suave.
La prostituta y el leproso venían hacia él
El hombre probo meditaba.
Lázaro y sus muertos, los muertos inmaturos,
escucharon su voz: levántate, palpita.
Las arenas contaban, absortas, sus pisadas.

Huerto de los olivos, playa frágil,
ojo de la traición, mano emporcada.
Pedro, el pétreo, todos te negaron
Tu pesca ya no era milagrosa.
Dominaba el romano.
Judas maldecía sus sombrías monedas: naceidama,
precio del justo, salario del cobarde.
Algo quedó en su campo: una horca vegetal
y sobre el precipicio un cadáver metálico.

Dos palos extendidos como un cuerpo
bajo otro cuerpo muerto. En torno tuyo,
los egoistas en sus propios lechos,
como estacas clavadas,
en la pena de otro, friamente,
desgarrando una herida, la pobreza
o todo lo que duela. Hermano, yo no te habría herido
(en el costado.
Habría mirado tus ojos tristes,
habría compartido tu cansancio
sin preguntarte, siquiera, a qué viniste
ni por que te mataban.

2 Anécdotas

SE CRITICA UN EPITAFIO Con motivo de la muerte de Molleire, un poeta mediocre escribió un epitafio que le resultó tan medianillo como todo lo que de su pluma salía. Y tuvo la ocurrencia de mostrárselo al Príncipe de Condé, precisamente por saber la gran estima en que su Alteza tenía al que acaba de fallecer.

El Príncipe no se recató para decirle:

—En verdad hubiese preferido que Molliere me hubiere presentado el vuestro...

—oOo—

IDEAS CONTRA EXPEDIENTES Quejábase Anatole de Monzie, que fue Ministro de Instrucción Pública de Francia, allá por junio de 1932, del moroso maquinismo de la Administración Pública, que dificultaba cuando no esterilizaba la realización de las mejores iniciativas:

—¡Ah, la Administración Pública! Toda ella no es más que una lucha entre hombres que tienen ideas y jefes de oficina que tienen expedientes...

Y que generalmente ganan los jefes de oficina...

¿De la Tierra a la Luna sin escalas?

Una condición indispensable para la gran aventura interplanetaria sería la superación de la barrera de rayos cósmicos.

WASHINGTON, (ANSA). — La tesis sostenida hasta ahora por no pocos científicos, que con frecuencia se explica al público en vulgarizaciones periodísticas, acerca del "raid" Tierra-Luna, ha sido derrotada en el congreso sobre la Era de los Astroproyectiles, cumplido en Washington bajo los auspicios de la aeronáutica norteamericana.

Era convicción generalizada de que el hombre alcanzaría la Luna, tan sólo después de estacionar sobre una gigantesca plataforma, una suerte de enorme satélite artificial, en órbita alrededor de la Tierra. Según la "antigua hipótesis, el montaje del avión selenita se realizaría en dicha estación interplanetaria, para continuar, luego, viaje a la Luna.

Conforme a la "nueva" tesis, expuesta por el ilustre científico Kraft A. Ehricke, de origen germano y uno de los principales técnicos de la General Dynamics Co., el hombre efectuará el trayecto Tierra-Luna, sin escalas.

"No es éste, empero, el problema que nos preocupa —expresó textualmente el sabio alemán— sino la cuestión de superar la barrera de rayos cósmicos, obstáculo comparable al del sonido y al del calor, por lo demás ya quebrados por los aviones a reacción".

A medida que se avance en la atmósfera, el astronauta tomará contacto con los rayos cósmicos, fatales para el ser humano. "Estas radiaciones, continuó el profesor Ehricke, se convertirán de más en más peligrosas, por cuanto se viajará a velocidades próximas a la de la luz, esto es, a trescientos mil kilómetros por segundo. Para proteger a los raidistas de tales riesgos se requerirán más años de lo previsto y, en mi opinión personal, el hombre no "descubrirá" la Luna antes de 1970".

A estar por las referencias aportadas en el curso de la convención, el recorrido entre nuestro planeta y la superficie lunar requeriría una nave espacial, cuyo peso no podría ser inferior a 900 toneladas, la cual sería accionada por un cohete cuya propulsión equivaldría a un millón trescientos mil kilógramos. De tal manera, será posible transportar a nuestro satélite una carga útil de diez toneladas y, en un segundo tiempo, lanzar un sateloide hacia el planeta Marte. Con una carga útil de siete toneladas y media, se subrayó, podría alcanzar la Luna una expedición científica completamente equipada.

Para el profesor Ehricke, con la solución del problema que plantean los rayos cósmicos, podrán intentar nuevas y [illegible] nas aventuras espaciales. [illegible] 1970 y los años sucesivos, [illegible] posible llegar a Marte, para [illegible] go, en el decenio siguiente, [illegible] yectar los vehículos interplanetario fuera del sistema [illegible]

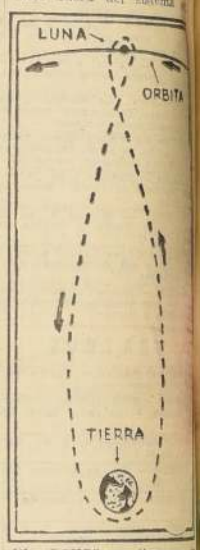

EL "OCHO" que tiene que describir el satélite que circunvegue la Luna para que vuelva a la Tierra.

Ataviada con sus mejores galas para las festividades de Semana Santa, esta damita de Sevilla distrae unos instantes de sus afanes religiosos para alimentar a las palomas.— (Foto de Gérard Décaux, en "THINK", N. York).

RAMONA

Por Jorge Palacio

AGENDA

HOY · Santa · MAÑANA

VICENTE F.

GUIA DE URGENCIA

ASISTENCIA PUBLICA.— Central, San Francisco 85, fono número 60191; Posta N.o 2 (Mapocho-Chile), 50061; Posta N.o 3 (Compañía-Charabusc), 91811; Posta N.o 4 (Irarrázaval - Villarica), 10300; Posta Providencia (Manuel Montt 303), 45071; Posta San Miguel (Gran Avenida 3204), 51454; Posta La Cisterna (Esperanto 0115), fono 23, La Cisterna.

CARABINEROS.— Prefectura General, 60151; Radiopatrullas, 67261.

BOMBEROS.— Santiago, 61171; La Cisterna, 166; Ñuñoa, 40053; Quinta Normal, 90114; San Miguel, 43020.

BOLETIN DEL TIEMPO

(Redactado a las 20 horas del día 4 de abril de 1958)

Bueno, con nublados parciales, siguió el tiempo en el transcurso del día, desde Arica hasta Llanquihue. En la región de los canales se produjeron chubascos locales, mientras que en el territorio antártico se produjeron nevadas locales.

APRECIACION GENERAL

Favorables, aunque con abundante nubosidad, se mantendrán las condiciones atmosféricas, en general.

INFORMACIONES DE SANTIAGO

Temperatura del aire (día 4) — Máxima: 24.1 grados C. a las 15 horas 45 minutos.— Mínima: 10.1 grados C. a las 7 horas 30 minutos.

Humedad relativa del aire (día 4) — Máxima: 86 por ciento, a las 8 horas 15 minutos.— Mínima: 42 por ciento, a las 16 horas.

PASCUA DE RESURRECCION

TURNO DE BOTICAS

Del 29 de marzo al 5 de abril

Prado, Avenida Independencia 2813; Chile, Avenida Independencia 1892; Araya Escon, Santa María 228; Vivaceta, Prieto 2081; Becker, Valdivieso 596; Santa Filomena, Santa Filomena 1945; Minerva, San Pablo 3103; Santa Ana, Catedral 1506; Lo Franco, Carrascal 4598; Lourdes, San Pablo 4313; La Rosa, Avenida Matucana 2-C; Concón, Concón 199; Gil, Rondizoni 2398; Blanco, San Ignacio 792; Imperio, Estado 251; Suiza, San Diego 801; América, Arturo Prat 1403; Nueva Lira, Lira 301; Santa Fe Carmen 1395; Colo Colo, Alvarez de Toledo 477; Manuel Rodríguez, Gran Avenida 6701; Martínez Acuña, Gran Avenida 6946; Holandesa, Avenida Providencia 2369; Andina, Cristóbal Colón 3005; Pasteur, Avenida Irarrázaval 329; San Jorge, Avenida Pedro de Valdivia 2083; Urgencia, San Francisco 15 (turno permanente).

NOTA.— El artículo 61 del Reglamento de Farmacias establece que el turno nocturno es sólo para el despacho de recetas y el expendio de medicamentos de urgencia, y será atendido después de las 21 horas por la rejilla correspondiente.

SOL (día 5).— Sale a las 6 horas 37 minutos — Puesta a las 1 horas 35 minutos.

LUNA (día 5) — Sale a las 19 horas 48 minutos.— Puesta a las horas 41 minutos (día 6).

FASE: Cuarto menguante el 10.

TIEMPO PARA SANTIAGO

Nuboso.

Palabras Cruzadas

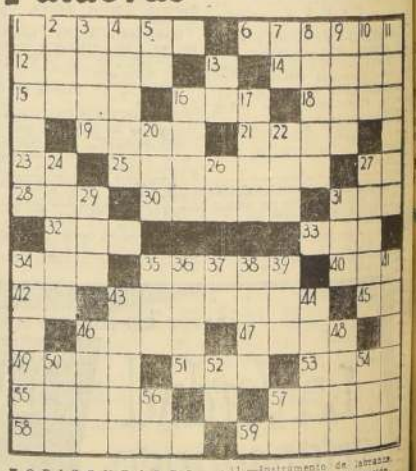

HORIZONTALES

1.—Pieza del reloj que sirve para regular el escape.
6.—Uno de los ornamentos sagrados.
12.—Alabaha, celebraba.
14.—Planta gramínea.
15.—Recorrer con la vista lo escrito para enterarse de ello.
16.—Movimiento convulsivo habitual.
18.—Ira airada.
19.—Vocativo de la palabra rabino.
21.—Arboles leguminosos de Venezuela.
23.—Símbolo químico del sodio.
25.—Género de plantas cucurbitáceas, de fruto grande y oralado (plural).
27.—Adverbio de negación.
28.—Arcilla.
30.—Caballo de regalo (Ant.).
31.—Apócope de tono.
32.—Período de veintícuatro horas.
33.—Licor alcohólico.
34.—Señor, en inglés.
35.—Echar en sal.
40.—Culpada, criminosa.
42.—Dirigirse hacia un lugar.
43.—Coladero, cedazo.
45.—Adjetivo posesivo.
46.—Esposa de Abraham, madre de Isaac.
47.—Kenner un manjar al fuego
49.—Nombre oficial de Persia.
51.—Río de Europa.
53.—Glándula situada detrás del esternón.
55.—Bebida alcohólica.
57.—Dar, proveer.
58.—Fruto en forma de piña
59.—Graciosa. (Fam.).

VERTICALES

1.—Vence alguna dificultad.
2.—Patriarca hebreo (Biblia).
3.—Ser arrastrado un cuerpo hacia abajo por su propio peso.
4.—Hacer o ejecutar una cosa.
5.—Símbolo químico del radio.
7.—Su Alteza.
8.—Conjuntos de tres individuos.
9.—Pais de la batata.
10.—Departamento francés, capital Bahía.
11.—Instrumento de labranza.
13.—Adverbio de afirmación.
16.—Acierto, habilidad.
17.—Hijo de Adán y Eva (Biblia).
20.—Comercio en el que se expenden bebidas.
22.—Especie de cuerno (Chile).
24.—Artificio, maña.
26.—Dona, regala.
27.—Impares.
29.—Percibir un ruido.
31.—Dios de la guerra, hijo de [illegible]
34.—Adivina (Fig.).
35.—Religiosa.
36.—Parte del tejado.
37.—Artículo determinado.
38.—Primer hombre (Biblia).
39.—Especie de gorra con [illegible]
41.—La que es causa de algún [illegible]
43.—Regla, precepto.
44.—Mamífero roedor.
46.—Extraer una cosa de otra.
48.—Orden establecido para [illegible] ceremonias de una religión.
50.—Río de Europa.
52.—Hija de Inaco, cambiada en [illegible] por Júpiter.
54.—Mayor cantidad.
56.—Símbolo químico del radio.
57.—Nota musical.
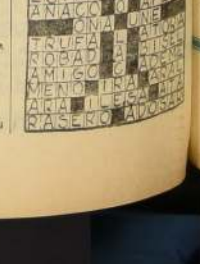
RESULTADO DEL PUZZLE