Fundado el 14 de Enero de 1917
AÑO XXV N.o 8.758

LA NACION

(EMPRESA PERIODISTICA "LA NACION" S. A.)

TIEMPO PARA SANTIAGO
HOY: Nuboso.
MINISTERIO DE DEFENSA NACIONAL
OFICINA METEOROLOGICA DE CHILE

EDICION DE 20 PAGINAS — SANTIAGO DE CHILE, JUEVES 27 DE NOVIEMBRE DE 1941 — PRECIO EN TODO EL PAIS: UN PESO

DESDE AYER LOS RESTOS DEL EXCMO. SEÑOR AGUIRRE CERDA DESCANSAN EN EL SALON DE HONOR DEL CONGRESO NACIONAL

Los restos del Generalísimo de las Fuerzas Armadas de la República salen de la Moneda. Un día entró en ella por la voluntad soberana del pueblo —instante supremo de la civilidad y de la democracia— para encarnar todo aquello que ha sido el fundamento de la nacionalidad. El marco visible de las tropas y de los defensores de nuestra soberanía y libertad puede verse aquí revestido de la majestad soberana que la muchedumbre otorga sólo a aquellos que han merecido bien de la patria.

Las flores de la primavera inmutable, las armas presentes ante el féretro, las banderas rendidas a su paso, la emoción del pueblo doliente, significan más en esta gráfica exposición que cuanto pudieran decir indeterminadamente las más ansiosas palabras.

El Presidente de Chile pasa ante la armonía espontánea del reconocimiento público, como si su vida de libertador de opresiones estuviera aún presente y redivivo en el alma incontaminada del pueblo. Pasa hacia el destino fatal que señala a los grandes y a los pequeños el último límite.

Hay emoción incontenida en la majestad de esta apoteósis, y la gratitud nacional llega a nublar los ojos con las puras neblinas del reconocimiento. Don Pedro Aguirre Cerda va haciendo la mejor de sus obras; enseña que en la unión emotiva de la nacionalidad están los destinos de su patria.

Por la ancha puerta entra el cortejo en el templo de la Ley, que es emblema de la voluntad soberana. El Poder Legislativo acompaña los restos del hombre que diera cuanto tuvo por el mantenimiento de la Libertad y del Derecho. Entra allí con la majestad propia del que ha cumplido un alto y noble destino: defender la soberanía de su pueblo y aumentar sus conquistas cívicas. Fijar los destinos del hombre, dentro de la legalidad, fué su más firme norma, y hacer del Parlamento la única cuna del derecho, fué su más inmutable conducta.

Y allí, en la sala donde han acontecido transcendentales hechos de nuestra Historia, vértice y ariete de voluntades heroicas, van a reposar, por horas y horas, los restos de quien, antes de pedir la Ley, supo amoldarse a ella desde la cuna de su iniciación republicana. Allí va a recibir el callado y emocionante homenaje del pueblo, allí donde la voz de los repúblicos y de los estadistas más brillantes de Chile dejaron la huella imborrable de sus virtudes cívicas.

La muchedumbre pasará en olas, en olas vivas de gratitud y de sentimiento, ante los restos del querido Presidente del pueblo. Hemos visto ya lágrimas, y las veremos aún en esta muda explosión de reconocimiento de cuantos sufrieron y vieron mitigados sus dolores.

En el Templo de la Ley, el pueblo va ahora a ejercitar por sí mismo la más noble y rendida de las justicias.

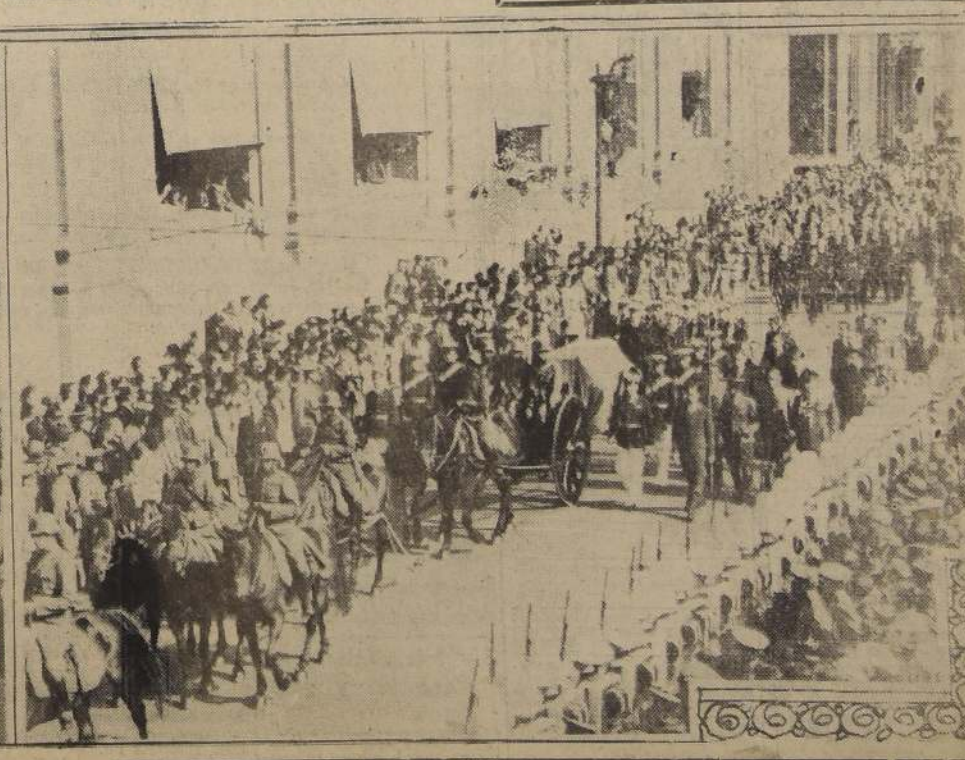

AVISOS ECONOMICOS CLASIFICADOS

PROPIEDADES ENTRE DELICIAS Y MAPOCHO

85 000 SANTO DOMINGO, CENTRAL, CASITA 2 PISO, para refaccionar, 4 piezas, dependencias, y patio. Deuda 10.000. Ossandón.

100.000 SAN PABLO, ANTES DE BRASIL, LOCAL Y habitaciones. Deuda 10.000. Bandera 168.

120.000. CATEDRAL, CENTRAL, CASA U NPISO, CON hall, comedor, escritorio, 4 dormitorios, baño instalado, dependencias, patio. Deuda 12.000. Ossandón.
139.000. AV. MATUCANA, CASA UN PISO, CON 18 piezas y 2 patios. Superficie 17.50 x 44 metros. Deuda 25.000. Bandera 168.

150.000. CATEDRAL CASA DE ALTOS, BIEN TENIDA, con 8 piezas, galería, baño y dependencias, un local con 4 piezas y patio, y otro local con 4 piezas, galpón extenso y entrada de auto. Renta 16 200. Bandera 168.

180.000. INMEDIATO A LA ESTACION MAPOCHO, propiedad de renta, 18 x 48 metros. 3 locales a la calle, 3 casitas interiores y 10 piezas cada una con su cocina. Renta 24 000. Deuda 11.000. Bandera 168.
190.000. CATEDRAL, CASA UN PISO, 10 x 57 METROS. Numerosas habitaciones y patios. Ossandón.

200.000. INMEDIATO A SAN PABLO Y MATUCANA, propiedad industrial, sólida, recién terminada, un piso. Se compone de un galpón de 10 x 39 metros. Oficina pieza de cuidador, bodega y servicios sanitarios. Transferencia pagada. Ossandón.
207.000. ENTRE GARCIA REYES Y SOTOMAYOR, inmediato a Delicias, cité de 25 x 50 metros. Renta 30.000. Deuda 50.000. Bandera 168.

220.000. INMEDIATO A LA ESTACION MAPOCHO, propiedad de renta, 27 x 20 metros. 3 casas de un piso, listo para agregarle un segundo. Cada una con hall, comedor, 5 dormitorios, baño, dependencias, y patio y un local comercial. Bandera 168.

220.000. CASI ESQUINA CATEDRAL, CASA MODERNA y asísmica, altos y bajos. Hall, living con chimenea, comedor, escritorio, 4 dormitorios, 2 baños, toilette de visitas, dependencias, patio y subterráneo. Ossandón.

350.000. ENTRE CATEDRAL Y SANTO DOMINGO, inmediato a Cumming, casa moderna, 2 pisos, asísmica. Pisos de parquets. Tiene hall, living, comedor, escritorio, 4 dormitorios con closets, 2 baños instalados, dependencias, patio, garage, subterráneo. Tiene renta. Deuda 70.000. Ossandón.

260.000. ROSAS, ESQUINA, INMEDIATA A BRASIL, casa un piso, 600 m2. superficie. Construcción sólida, bien tenida. Comedor, salón amplio, escritorio, 6 dormitorios, 2 baños instalados, dependencias, jardín, 2 patios. Deuda 35.000. Bandera 168.

270.000. ENTRE MANUEL RODRIGUEZ Y RIQUELME, en calle residencial, amplia casa un piso. Comedor, salón, escritorio, 11 dormitorios, 2 baños, dependencias numerosas en edificio aparte, arboleda frutal, jardines, parrón. Deuda 55.000. Ossandón.

300.000. AVENIDA PORTALES, CASA 2 PISOS, SOLIDA, bien tenida, 1300 m2 superficie. Tiene hall, galerías, comedor, 2 salones, escritorio, 12 dormitorios, 2 baños, numerosas dependencias, jardín, patio, garage, bodegas, parrón, árboles frutales. Facilidades de pago. Ossandón.

260.000. ENTRE SANTO DOMINGO Y ROSAS, EN espléndida ubicación, propiedad de renta. Se compone de una casa en altos con hall, galería, comedor, salón, escritorio, 3 dormitorios, baño instalado, dependencias. Una casa en bajos con hall, comedor, salón, escritorio, 3 dormitorios, baño instalado, dependencias, jardín, patio, galpón. Y un local comercial. Deuda 80.000. Bandera 168.

380.000. CATEDRAL, MUY CENTRAL. SUPERFICIE 23 x 60 metros. 2 casas en altos y 2 casas en bajos, amplias. Renta 43.200. Bandera 168.

400.000 RIQUELME, ESPLENDIDA CASA MODERNA asísmica. Calefacción central y parquets. Hall, living, comedor con fumoir, escritorio, 4 dormitorios, 2 baños instalados, toilette de visitas, dependencias, baño instalado de empleadas, jardín, patio, garage. Se entrega pintada al gusto del comprador. Deuda 70 mil pesos. Ossandón.

450.000. TEATINOS, ESQUINA, AMPLIA CASA CON 15 piezas, amplio hall, y 2 patios. Bandera 168.

1.500.000 ENARE DELICIAS Y PARQUE FORESTAL, edificio moderno, de lujo, asísmico. Consta de 12 departamentos, con uno, dos y tres domitorios, living, comedor, baño instalado, cocina a gas instalada, cada uno. Renta 144.000. Bandera 168.

280.000. A 5 CUADRAS DE LA PLAZA DE ARMAS, casa un piso, 19 x 33 metros. Tiene hall, comedor, 2 salones, escritorio, 6 dormitorios, baño instalado, dependencias, jardín, 2 patios. Muy apta para casa mayorista. Ossandón.

3.250.000. MUY CENTRAL, ENTRE AMUNATEGUI y San Martín, propiedad de renta. Se compone de departamentos con 1 dormitorio, recibo, y dependencias, y baño; 5 departamentos de 2 dormitorios, baño, recibos y dependencias; 5 departamentos de dormitorios, baños, recibos y dependencias, 2 ... con 3 piezas; 1 departamento con 2 piezas, ... zas solas. Renta anual 264.000. Deuda 1.0... Ossandón
450.000. SAN PABLO, Y CON FRENTE A MARTINEZ de Rosas, propiedad de renta, 1400 m2. superficie. Son 15 casas de 2 dormitorios, servicios y ... cada una. 4 locales comerciales con 2 piezas y servicios cada uno. Renta anual 56.200. Transferencia pagada. Ossandón.
230.000. ENTRE HUERFANOS Y COMPAÑIA, EN CALLE residencial, espléndida casa, asísmica, moderna, muy bien tenida. Pisos de parquets, 2 halls, living, con fumoir, salón, escritorio, 6 dormitorios, 2 baños instalados, toilettes de visitas, otra toilette más ... instalados, toilettes de visitas, patio. Deuda ... Bandera 168.
240.000. LADO BRASIL, INMEDIATO A DELICIAS, 2 casas, altos y bajos, muy bien tenidas. Los altos tienen hall, living, comedor, 7 dormitorios, baño instalado, dependencias. Los bajos, hall, comedor, 4 dormitorios, baño, dependencias, 2 patios. Deuda ... Ossandón.

CARLOS OSSANDON - BANDERA 168

ACERO
OCHAVADO CUADRADO
REDONDO PARA MINAS
PRECIOS BAJOS
S. SACK
San PABLO 1179
MORANDE 817

INDICE DE AVISOS ECONOMICOS CLASIFICADOS

1.— Alhajas, monedas y antigüedades.
2.— Automóviles, camiones y vehículos.
3.— Neumáticos, accesorios y garages.
4.— Arriendos buscados.
5.— Arriendos ofrecidos.
— Casas, chalets.
— Departamentos y piezas.
— Locales, oficinas.
6.— Abarrotes, comestibles, frutos del país.
7.— Arboles y plantas.
8.— Armas, caza y pesca.
9.— Artículos de escritorio, librería e imprenta.
10.— Aves y animales.
11.— Belleza y peluquería.
12.— Compras y ventas varias.
13.— Deportes, turismo y veraneo.
14.— Diversos.
15.— Educación.
16.— Fotografía, cine y útiles científicos.
17.— Ocupaciones buscadas.
— Empleados.
— Profesionales.
— Operarios.
— Domésticos.
18.— Ocupaciones ofrecidas.
— Empleados.
— Profesionales.
— Operarios.
— Domésticos.
19.— Residencias, hoteles, restaurantes.
20.— Materiales de construcción
21.— Metales y minerales.
22.— Motores, maquinarias y artículos eléctricos.
23.— Máquinas de escribir y coser.
24.— Muebles, menajes y artículos sanitarios.
25.— Modas e interés para el hogar.
26.— Mudanzas y transportes.
27.— Negocios e instalaciones. Compra y Venta.
28.— Objetos y animales perdidos.
29.— Personas buscadas.
30.— Préstamos, acciones y bonos.
31.— Productos medicinales.
32.— Propiedades compran:
— Casas, chalets.
— Quintas y sitios.
— Parcelas, chacras y fundos.
33.— Propiedades venden.
34.— Propuestas públicas y particulares.
35.— Radios e instrumentos de música.
36.— Remates voluntarios.
37.— Notificaciones y citaciones
38.— Sastrería e indumentarias.
39.— Talleres y composturas.
40.— Judiciales.

AGENCIAS DE "LA NACION"

Para la recepción de Avisos Económicos

SAN DIEGO 1181
Teléfono 76039.
CIGARRERIA "EL RECORD"

"FERIA MATADERO N.o 42

PORTAL EDWARDS 2748
CIGARRERIA

SAN PABLO 3258
PELUQUERIA

MAPOCHO 2674
PELUQUERIA

PROVIDENCIA 1340
PASTELERIA CHILE

IRARRAZAVAL 2897.
frente Teatro HOLLYWOOD

MAULE 1906.

RECOLETA 794.
PELUQUERIA PARIS

DOMINICA 835
LAVANDERIA.

INDEPENDENCIA 319
LAVANDERIA HIGIENICA

HUMBERTO MUÑOZ
SAN PABLO 1515.
ALMACEN DE MUSICA

1.—Alhajas, monedas y antigüedades Fantasías

NOVIOS, ARGOLLAS ORO 14 y 18 kilates, macizas, grabadas, desde $ 96 par. San Diego 780. Relojería Sportman. 30 Nov.

COMPRAMOS JOYAS DE valor, pagamos los mejores precios. Estado 370. 30 Nov.

BOLETOS JOYAS, BRILLANTES, oro. compro, supero cualquier oferta Nueva York 25. costado Club Unión. 30 nov.

BOLETOS AGENCIA, DE joyas, compro pagando altos precios. Av. Bernardo O'Higgins 1017. 30 nov.

ORO, JOYAS, BRILLANTES, PLATINO, Plata, monedas antiguas compramos, superando cualquier oferta. Bandera 72. 2 dic.

ORO Y PLATA
Compramos
PAGANDO LOS MAS ALTOS PRECIOS

Pesos fuertes, años 1921 al 27	$ 1.75
1915 al 17	2.40
1905	4.50
1910	5.20
1896	8.20
Monedas de $ 5	11.—
Chauchas delgadas por peso	1.80
Gruesas, águilas, por peso	4.50
Chafalonía, el gramo desde $ 0.40	1.50

"CASA MUZZIO"
AV. B. O'HIGGINS 1017
TELEF. 60629
De provincias pueden remitirnos contra reembolso.

¡¡¡NOVIOS!!! PARA ARGOLLAS, Fábrica Sostin. Nueva York 66. 5 Dic.

¡¡CASA REAL!! ORO, JOYAS, brillantes, fantasías, compraventa, composturas. Transformaciones. Compañía 1025, frente Teatro Real, fono 65853. 3 Dic.

COMPRAMOS JOYAS, ORO, PLATA, boletos empeño (casa Chilena) "Edizmer". San Antonio 323. Teléfono 31344. 11 dic.

BRILLANTES, ORO, PLATINO, boletos agencia, compro. Huérfanos 1151, teléfono 80830. 28 nov.

BICICLETAS

A PRECIOS FUERA DE TODA COMPETENCIA
Casa AMERICANA San Diego 189
La UNIVERSAL Bandera 624
31 dic.

2.— Automóviles, camiones y vehículos.

¡¡¡SEÑOR AUTOMOVILISTA!!! Para pinturas, desabolladuras, soldaduras oxígeno. Consulte únicamente a Troncoso. Trabajo garantido. Alonso Ovalle 1675. Teléfono 63798. 30 Nov.

BICICLETAS Y ACCESORIOS DE las mejores marcas, precios especiales para comerciantes. Mueblería "La Santiago" Agustinas 847. Santiago. 22 Enro.

CONTRA REUMATISMO: OBLEAS China Li-Wu-Pat. 4 Dic.

COMPA - VENTA AUTOMOVILES. Agustinas 1220-1280. 30 Nov.

VENDO BARATISIMO FORD ROadster. Sanfuentes 4202. Tropezón. 30 Noviembre

ENSEÑO MANEJAR Y MECANICA automóviles, Luis Miranda, profesor autorizado. Almirante Barroso 762. 30 nov.

EMPAQUETADURAS PARA AUTOMÓVILES, motores explosión fabrico. Riquelme 913. 3 Dic.

AUTOMOVILES DE OCASION, GArantidos, donde Carlos A. de Peña. Delicias 271.

El soberbio panorama de Tolhuaca. Al fondo el volcán, con sus flancos nevados

UN VERANEO IDEAL

Obsequia "La Nación" a sus Lectores y Avisadores

Las Termas de Tolhuaca en Cura-Cautín con sus aguas radioactivas milagrosas y su admirable naturaleza constituyen un lugar incomparable para el descanso y la salud.

Nuestro diario regalará durante los meses de DICIEMBRE y ENERO CUATRO PASAJES y ESTADA GRATUITA A SUS LECTORES y AVISADORES de acuerdo con las siguientes condiciones:

La Empresa **LA NACION** obsequiará durante los meses de Diciembre y Enero próximos, cuatro pasajes con derecho a una estada de diez días en las **Termas de Tolhuaca.**

Tendrán derecho a participar en esta oferta:

Los lectores de La NACION, quienes, por cada cinco cupones del diario, tendrán derecho a un boleto numerado.

Los Suscriptores de La NACION a los cuales se les entregarán al momento de tomar su suscripción tantos boletos cuanto represente el valor integrado por ellos en la Caja de la Imprenta.

Los avisadores de anuncios clasificados o al contado, depositados en la Imprenta, con derecho a recibir tantos boletos cuantas veces represente el valor de su aviso.

Los días 15 DE DICIEMBRE y 15 DE ENERO se procederá a elegir a los favorecidos, en un acto público, en la Imprenta de LA NACION. Se obsequiarán, de acuerdo con las bases anteriores, dos pasajes en Diciembre y dos en Enero.

ALAMBRE
CAÑERIA
METAL DESPLEGADO
S. SACK
San. PABLO 1179
MORANDE 817

3.— Neumáticos, accesorios y garages.

NEUMATICOS NUEVOS, USADOS baratos, enorme surtido, la medida que busque. Tomamos parte pago usados. Londres 11. 30 Nov

¡¡¡COMPRAVENTA NEUMATICOS!!!, Miraflores 161. 10 Dic.

LLANTAS SOLIDAS OCASION Londres 11. 30 Nov

SERVICIO BATERIAS ¡¡¡EDIson!!! Sarmiento Hnos Delicias 2192. 10 Dic.

VULCANIZACION ELECTRICA Good Year. B. O'Higgins 1905. 10 Dic.

CUPON DE "LA NACION"

Cinco de estos cupones dan derecho a un boleto numerado que a su vez dará opción a los lectores, suscriptores y avisadores de LA NACION a pasaje y estada de Diez días, con gastos pagados, en las

Termas Minerales de Tolhuaca

de acuerdo con las condiciones establecidas.

RECORTESE ESTE CUPON.

S. SACK
FIERRO NACIONAL
REDONDO-CUADRADO-PLANO
SECCION ESPECIAL
S. PABLO 1179
MORANDE 817

5.— Arriendos ofrecidos.

ADMINISTRAMOS PROPIEDADES Caja Propietarios Santo Domingo 1249. 15 Mzo. 42

ARRIENDO PIEZAS CAL... Vicuña Mackenna 138. Dic. 1.o

ARRIENDASE POR LOS MESES de enero y febrero, espléndida casa amoblada. Dirigirse a Casilla N.o 77.—J. R., San Antonio. 5 dic.

ARRENDAMOS PROPIEDADES Caja Propietarios. Santo Domingo 1249. 15 Mzo. 42

$ 650 a 1.200 ARRIENDO CASAS recién refaccionadas. Llaves: Delicias 2395. 28 Nov

ARRIENDO EXCELENTE PIEZA independiente con baño a caballero solo. Prefiérese extranjero. Diez de Julio 630. Nov. 30

ARRIENDO CHALET MODERNO recién construído, dos pisos, living, escritorio independiente, comedor, terraza, garage, servicios, jardines. Altos: 3 dormitorios, 4 clossets. toilette doble y closset dos terrazas, calefacción a gas. Barrio extrictamente residencial. Verla a toda hora; entrega inmediata. Darío Urzúa 1654. Tratar su dueño Pablo Lazo N.o 1660. 30 Nov

HUERFANOS 1676. BONITAS PIEZAS, comida sana, abundante. 6 Dic.

Presto-lite

MARDOQUEO HERMAN
MORANDE 740 TEL 67741

7.— Arboles y plantas

CRIADERO SEMILLAS DEL PAIS fábrica de maceteros. Almácigos hortaliza, jardín, en toda estación del año. Chacarería, macrocarpa, eucaliptus, glóbulos en maceteros. Plantas para herbarios camión carga, órdenes aquí. Mercado Central Rosa Suazo. 3 Dic.

ARBOLES: ARBUSTOS, PLANTAS en maceteros, pueden plantarse cualquier época; tierra hojas litre; maceteros greda, ofrece Criadero Corrial. Alameda esquina Arturo Prat.

ARBOLES DE PASCUA, GRAN existencia; Jazmines del Cabo, injertados. Tierra hojas de litre, maceteros greda, ofrece: Criadero Corrial. Alameda esq. Arturo Prat. 26 dic.

10.— Aves y animales

CUYES HEMBRAS TODAS ERAdes compramos. Av. Portugal 517, entre 9-12 y 3-6, buenos precios. 4 Dic

EMBALSAMO TODA CLASE AVES, animales. Sellhon. San Antonio 509 Teléfono 66322. Dic. 17

CASA UTJES
COCHES para GUAGUAS
SILLAS de PASEO
JUGUETERIA
ARTURO PRAT 331
TELEFONO 62729

11.— Belleza y peluquería.

$ 15 ¡¡¡PERMANENTES, EN PLEno centro de Santiago, con material importado; aproveche esta baratura, señorita. San Antonio 380, Fono 31685. 6 Dic.

12.— Compraventa

COMPRAMOS DENTADURAS dientes sueltos usados Bandera 72. 2 dic.

VENDO COCINA GAS 5 PLATOS, horno. Francesa, Maipo 259. Recoleta.

COMPRO DESHECHOS DE PApeles. E. Hayden. Avda. Balmaceda 1510. Telef. 83191. Casilla 2413. Nov. 28

SE VENDE NEGOCIO PUESTOS varios. Toesca 2045. 30-Nov

VENDO BICICLETA DE SEÑORIta. Sazié 2048, casa 4-B. 27-Nov.

13.— Deportes, turismo y veraneo.

FABRICA MESAS PING PONG. Arturo Prat 571. Dic. 1.o

S. SACK
FIERRO
SAN PABLO 1179
MORANDE 817

14.— Diversos.

VIRUTILLA ESPECIAL ... lajes delicados o vidrios, ... trará cualquier cantidad, ... brica 1847, teléfono 50280.

VIRUTILLA ESPECIAL ... lajes delicados o vidrios, ... trará cualquier cantidad, ... brica 1847, teléfono 50280.

Mentalistas

QUIROMANCIA $ 5, CARTO... cia $ 3. Mentalismo, ... Graciela, Sotomayor 875.

FRACASOS AMOROSOS, ... negocios. Consulten Mentalista Quiromántico, Pinto 1668.

"ATENCION": PROFESOR ... fano Mina, trasladóse: San ... 1630.

PROFESOR ROSTTMAN, ... ísmo, hipnotismo, espiritismo, amores, abandono. Portugal ...

ASTROLOGIA, QUIROMANCIA Se orientará, atiende martes, ... ves, viernes. Ver a 566, ...

PARA SUFRIMIENTOS MORALES situación económica, ... corazón, consulte al Quiromántico Mentalista Jirogarace. ... Matta 43-B.

ASTROLOGIA, QUIROMANCIA Se orientará, atiende martes, ... ves, viernes. Vera 566, ...

15— Educación.

APRENDA ESCRITURA ... na quince días, taquigrafía ... meses. Atención individual ... sos rápidos contabilidad, ... ción, aritmética, ortografía ... fianza garantida, profesores ... cializados. Solicite ... Instituto de Contabilidad, ... do 1922, Santo Domingo ... (cerca Puente).

CONTRA DOLOR DE ... Obleas Chinas Li-Wu-Pat.

"CURSOS RAPIDOS". TAQUIgrafía Pitman modernizada. ... grafía, $ 10. Contabilidad ... mética. Inglés. Estado 141 ...

¡¡¡TRIUNFE UD.!!! ESCUELAS CHILENAS POLITECNICAS "GASCOGNE", — Cooperadora del Estado. Mecánica Dental ... mera dentística. (Especial ... te, lucrativo). Comercio ... (especialmente señoritas ... das). Modas: corte moderno ... fección, excelente sistema ... elegantísimo, (facilísimo) ... breros artísticos. Peinados ... dernos, diversos. Manicure ... za, etc. Rápido, garantido ... nado femenino, 28 años ... ¡Apresúrese! Grandes facilidades. Unicamente: Santo Domingo ...

CURSOS RAPIDOS TAQUIgrafía, redacción, contabilidad ... temáticas, dactilografía, ... to Oscar Henríquez ... Bandera 154.

BACHILLERATOS, PREPARA... Agrupación Profesores de ... Manuel Bulnes. Huérfanos ...

ACREDITADO INSTITUTO ... nico, Santo Domingo 18... lografía tacto, rapidísima ... completos, comercio, ... modas, sombreros, peinados ... manentes, manicures. ... garantida.

CURSOS RAPIDOS TAQUIgrafía, redacción, contabilidad ... lografía. Instituto Comercial ... mada 358.

ACADEMIA CORTE CONFECCION ... sombreros, manicure, ... flores. Ahumada 358.

CORTE PRACTICO MODAS ... breros, dactilografía, ... contabilidad. Enseñanza ... rápida. Diplomas. Solicite ... pectos. Instituto Profesional ... tedral 1257.

PAJA DE ARROZ PARA ... nos de juguetes o embalajes ... llcados, cualquier cantidad ... contrará calle Fábrica ... léfono 50280.

18.— Ocupaciones ofrecidas.

"NO PIDA PURGANTE, ... Purgantil.

CONTRA DOLOR DE ... Obleas Chinas Li-Wu-Pat.

NECESITO VARIOS ... hayan trabajado almacén ... tes, con referencias, para ... tes mostrador. Melga ...

SOMBRERERO Y ADORNADORA necesita. Bandera 769.

L A N A C I O N

Santiago de Chile, jueves 27 de noviembre de 1941.

HORACIO HEVIA LABBE
Presidente.

Domingo Melfi D. Director. | Eleodoro E. Guzmán F. Gerente.

POR UN CHILE MEJOR

Los que vengan más tarde lo juzgarán y dirán sin pasión lo que en su Gobierno fué excelente y lo que no lo fué. Obra de hombre la suya, no podría escapar a este proceso ni a esta discriminación. Mas, desde ahora, ciertas iniciativas, concordantes con las necesidades profundas de la raza y con el ritmo inquieto de la hora, fijan para siempre su figura en la historia.

Repetimos a menudo el nombre de la patria. Hablamos de Chile como de algo que está ahí y que nos pertenece. Pero rara vez nos detenemos a considerar que ese algo es una realidad objetiva y sentimental que se desenvuelve en el tiempo sobre un espacio de tierra determinado, amarrada a leyes físicas y conducida por una poderosa e indefinible potencia de emoción.

La raza... Así nos aparece, encerrado en un par de sílabas, el símbolo de lo que fuimos, de lo que somos, de lo que seremos. Y automáticamente surge la consigna gubernamental de velar sobre su destino, de darle los cimientos físicos indispensables, de enriquecerlo en sus componentes espirituales, de armarlo para que pueda sobrepasar el presente y enfrentar con serenidad y eficacia el porvenir.

Empresa compleja, difícil, larga, condenada a una inmediata incomprensión. Para acometerla se necesitaba la lúcida conciencia de que las naciones que no cultivan sus potencialidades de futuro no tienen derecho a exigir un sitio permanente en la historia, el sentido agudo de la realidad que permite distinguir lo transitorio de lo permanente, y la fuerza de carácter necesaria para sobreponerse a la inercia y a la inevitable ceguera del ciudadano contemporáneo.

La defensa de la raza implicaba el cultivo de la noción de chilenidad. Porque si el espíritu reposa en el cuerpo, y si es indispensable que éste lleve con alegría y dignidad su misión, aquél aporta la luz y da un sentido de realidad permanente a lo que de otra manera no sería más que un instante perdido en la incoherencia y en el caos.

Raza y chilenidad tuvieron en el Presidente Aguirre Cerda un terco, sencillo y activo artesano. Habló de ellas lo indispensable para despertar una conciencia demasiado cómoda e indolente; lo suficiente para determinar el choque emotivo, sin el cual ninguna idea es fecunda; lo justo para que nuestra individualidad materialista y utilitaria se preparara a entrar en los dominios de la mística. Después se dedicó a la acción.

Hoy el grano lanzado empieza a germinar. Las almas han ido adquiriendo el sentido profundo de su enlace con las edades idas y la noción precisa de su responsabilidad con las generaciones que vendrán. Al mismo tiempo el conglomerado nacional ha principiado a identificarse con el concepto de la imprescindible necesidad de una superación de nuestra actual realidad física y moral.

Esto supone la iniciación de una nueva etapa en la evolución vital de la patria, etapa en la que los imperativos de raza y chilenidad impondrán su luz y su ritmo vivificadores. La República de mañana, mejor y más armoniosa que la de hoy, surgirá de ellos como la realización de una esperanza. Y todo porque un hombre—que hoy está muerto—soñó y trabajó con modestia y en silencio en la casa de los Presidentes de Chile.

DE ENRIQUE ZAÑARTU PRIETO

PEDRO AGUIRRE CERDA

No repetiré su biografía, por ser de todos sobradamente conocida, pues las tres cuartas partes de su existencia se confunden con todas las actividades nacionales relacionadas con la instrucción, las cuestiones sociales y la política del país. Para los que ignoran cómo fueron sus primeros años, adivinarán la lucha tesonera y dura, tremenda, muchas veces, que debió ser la que sostuvo desde la niñez para forjarle el carácter y la tenacidad de que siempre dio pruebas.

¡Nadie puede ignorar lo escarpado e inclemente de la cuesta que conduce desde una modesta escuela de un pueblo de provincia a la Primera Magistratura de la República!

La doctrina democrática y republicana le debe mucho; le debe, principalmente, un gran prestigio, porque gracias a la conciencia de sus deberes, a la rectitud de sus sentimientos, demostró al país, y a América, que las masas son susceptibles a la absorción de los grandes principios básicos de los sistemas de libertad cuando el Jefe del Estado da ejemplo de moderación, tolerancia y respeto por las doctrinas y creencias ajenas.

Y muy principalmente cuando no aprovecha el Poder para perseguir a sus adversarios y dar satisfacción a las ambiciones y apetitos incontrolados de algunos de sus amigos.

Las agrupaciones políticas de Izquierda le deben también su triunfo: ninguna otra persona las habría llevado, en posiciones tan desfavorables, a la victoria.

Lo vimos recorrer pueblos y villorrios apartados, de día y de noche, bajo la lluvia y con un tiempo helado que calaba los huesos; mal alojado; atormentado a toda hora por el cariño de las masas populares que pugnaban para llegar hasta él con afecto conmovedoramente sincero. No faltaban, por cierto, los caciques electores que lo obligaban a oír mil problemas minúsculos de la aldea...

Parecía imposible, al término de una jornada, a la una o dos de la mañana, que pudiera llenar el programa del día siguiente, que se iniciaba al amanecer.

Tenía la conciencia de la responsabilidad de la causa que habían confiado a su entereza, lealtad y patriotismo. Pocos creían en su triunfo; posiblemente en el silencio de la noche y en horas afiebradas, frente a frente a los obstáculos que aparecían insalvables, él mismo llegara a dudar del éxito; pero en su carácter esa no era una excusa para no seguir luchando. Para ciertos hombres el deber se cumple, cualquiera que sean los sacrificios, aunque no se tenga esperanza de éxito. En el campo de las ideas no hay sacrificios estériles; los que vienen recogen la labor realizada y aprovechan de la experiencia. A la larga, la verdad y la justicia, cuando tienen líderes desinteresados, se imponen.

Desgraciadamente, no siempre la materia es lo bastante fuerte para llenar la tarea que le impone el espíritu, y las enfermedades, que permanentemente nos acechan cuando la resistencia decae por haber pasado los años de la juventud, no desperdician el momento propicio.

Después de la campaña electoral siguió la tarea ardua que les está reservada a los Presidentes de Chile, reagravada en el caso de S. E. don Pedro Aguirre Cerda por la necesidad de mantener los servicios públicos, defendiendo en ellos a los hombres que estimara eficientes, aunque habían sido sus adversarios políticos. Es necesario de mucho patriotismo, de un gran conocimiento de la Administración y de una voluntad de hierro para amparar a los adversarios de la víspera, de los amigos que lo habían sacrificado todo por darle el triunfo.

Se llenarían muchas columnas describiendo el trabajo que se ha hecho aniquilador para los Jefes de Estado en la época moderna y la lucha diaria de una conciencia en miles y miles de casos en que ni la justicia ni las conveniencias nacionales aparecen en forma clara.

El se sacrificó por sus intensos anhelos de bien público y los ideales sostenidos con lealtad ejemplar, desde la juventud, hasta que su naturaleza, más débil que su espíritu, se dobló al peso de una tarea desproporcionada.

Es por eso que Pedro Aguirre Cerda, el viejo y querido amigo, no ha sentido como otros, apacible y lenta, su agonía, que habría permitido a los suyos el cuidado largo y asiduo, que da consuelo y prepara para la resignación.

La opinión pública en el país entero, que presiente la tragedia humana en el hogar del hombre que regía los destinos de Chile, fué sobrecogida por un melancólico sentimiento de pesar. En ese momento todos dirigieron sus recuerdos a la distinguida compañera del Presidente, que tanto y en forma tan definitiva había tomado esa parte difícil y hoy trascendental de la ardua tarea de los gobernantes, que consiste, en momentos de materialismo y de lucha brutal en otros países, en hacer triunfar la tolerancia y posible la esperanza del Dulce Pastor de Galilea: "Amaos los unos a los otros".

Baja a la tumba Pedro Aguirre Cerda rodeado del sentimiento más profundo de pesar de todas las clases sociales de un pueblo que, al saber honrar en esa forma, se honra a sí mismo.

E. Z. P.

LOS JUEVES DE JOAQUIN EDWARDS BELLO

ILUSIONES DE CINE

Cuando uno va al cine a vivir de ficción lo que dura el desarrollo de la película, conviene tener presente algunos puntos: desde luego, para que la ilusión sea durable es mejor no saber nada de la vida privada de los actores. En esto ocurre como en la literatura. Un estudio de la verdadera vida del abate Casanova defraudaría a la mayoría de sus admiradores.

En suma: conviene mirar la película y saborearla como un cielo de primavera, sin ponerse a pensar en las insondables y terribles leyes de la astronomía. Dejar mentir a las estrellas y recordar el verso:

En esto de las estrellas
lo más seguro es mentir,
pues ninguno puede ir
a preguntárselo a ellas...

Por desgracia, no siempre ocurre así. Hay periodicos y corresponsales de Hollywood que se encargan de contarnos las miserias de las estrellas del celuloide. Tal actor es calvo; tal otro es un cascarrabias; la actriz de nuestra predilección es lasciva y alcohólica; la niña candorosa de la última película casó cuatro veces; el famoso fulano cuenta un solo diente natural.

Olivia de Havilland, que hace el papel de miss Brown en **La Puerta de Oro**, no es norteamericana. Dicen que nació en Japón, de padres ingleses.

Charles Boyer hace el papel de danzarín depravado, de cazador de mujeres y gigoló. Se dice que una anciana y su hija se suicidaron por él. Luego, ha de ser un fino **connaisseur**, un catador.

¿Por qué en la película antedicha permanece relativamente frío en presencia de miss Brown, esto es, de Olivia de Havilland? Miss Brown es infinitamente más seductora, para un Tenorio profesional, que la otra, cuyo papel hace Paulette Goddard, y a quien el rumano prefiere.

Esto proviene de que el cine no cuenta con el número suficiente de actrices para hacer ciertos papeles como el de miss Brown. Para este papel debieron buscar a una mujer joven, interesante, de tipo corriente, como profesora. En Olivia de Havilland trasciende la estrella rica, elegante y aplomada, lo cual no está bien.

La nobleza súbita del gigoló sin entrañas, cuando se decide a simular la ruptura del brazo, para no consumar la infamia del matrimonio, no es verosímil. En otro hombre se hubiera comprendido, pero no en él.

Charles Boyer resulta demasiado contemplativo para hacer el papel de bailarín rumano. Se nota que no sabe bailar.

Entre los norteamericanos no hay uno capaz de dar la sensación precisa de cierta clase de europeos. De ahí el enorme vacío que deja sentir Armando Duval en la interpretación americana de La Dama de las Camelias.

Pero volvamos a lo primero. Dijimos que es mejor no conocer el pasado ni la vida de las estrellas. ¿Quién es Olivia de Havilland? ¿Cómo empezó?

La intérprete de la virginal miss Brown, profesora de niños en el Colegio de Mac Adams, fué actriz de teatro en Saratoga. Voy a copiar un trozo que leí ayer en el **Reportaje de Hollywood**.

"Olivia de Havilland había hecho el papel de Hermia en el drama de Shakespeare **El Sueño de una noche de verano**. Cuando se enteró de que Max Reinhardt estaba a punto de filmar la obra, Olivia logró convencer a su madre de que la acompañara a Hollywood. La madre, Mrs. Fontaine, no abrigaba esperanza alguna, pero accedió. Olivia no sabía que el papel de Hermia ya había sido dado a Gloria Stuart. No obstante, en pocas semanas lo consiguió para sí.

Luego, esta muchacha trepadora, esta señorita Havilland, tornadiza, enamorada, y cuya madre se llama Mrs. Fontaine, es la virginal miss Brown, la misma que en el pueblecito mexicano camina con un cirio encendido y se arrodilla para recibir la bendición del obispo. ¡Con flores a María!

Extraño monstruoso mundo el de la ciudad de Hollywood, que ni siquiera se llama Hollywood.

Nadie se llama como se llama; nadie es lo que es; nadie sabe lo que quiere; nadie ama a nadie más de un mes seguido; nadie come lo que desea comer.

¡Hollywood! ¡Hollywood! Maravilla y porquería del tiempo presente.

GENESIS DEL ROBO

Cierta vez tuve la sensación exacta de lo que es el robo en su origen y en su desarrollo.

Una mujer de aspecto decente, con cara de patrona de huéspedes, salió de su casa una mañana. Era tan temprano como para que nadie pudiera verla.

—¡Ah! exclamó. Me han robado el tarro de la basura. ¡Muy bien!

Diciendo esto, anduvo cuatro casas más lejos y se robó otro tarro nuevecito. Lo guardó y cerró la puerta.

¡Tate! me dije. El robo es un encadenamiento de venganzas o gestos de reivindicaciones personales. Ahora lo comprendo todo. El Fisco nos roba cuando emite bonos o billetes. La gente se las arregla como puede. Ya lo dijo un caballero en tiempos de los Cerrillos de Teno: "El futre recorta el peso al roto y el roto recorta la carabina para robar al futre" Aunque de hechura antigua, el dicho viene de perillas.

Por ejemplo, en el bufete le roban la goma a un empleado. La de pegar. El empleado no refunfuña ni avisa al patrón. ¿Qué saco? se dice chilenamente. Si protesto, van a gozar con mi candidez. Si reto a un empleado inferior, que van a darme fama de "tieso". No, señores. Lo mejor consiste en deslizarme a otra oficina, sacar otro gomero lleno y cerrar la puerta. ¡Aquí no ha pasado nada!

Así es como van tejiendo todos, sin decirlo a nadie, el largo rosario de "irregularidades". ¡Sí, señores! El robo ya no va desnudo. Le envolvemos en la **robe de chambre** del eufemismo. Cuando el veraneante de Viña apercibe al joven barbilampiño, al empleadillo o al cuarentón, en la ruleta, en el momento de poner la ficha nacarada sobre el tapete, no olvide que hay una relación precisa entre su parada y los títulos de crónica que casi diariamente atraen a nuestra vista, a saber: "Estafa en el Banco tal" "Desfalco en Equis..."

Se trata simplemente del eco de una marcha. La marcha del país. ¿Y la cárcel? dirán los lectores. Aquí no hay tal cosa. El señor Intendente de Presidio se ha empeñado en transformar a éste en un Presidio Park, algo así como Jardín Japonés, o Instituto de Regeneración por la alegría. Patos, cormoranes, lagartos, monos, titíes, columpios, toboggan, carros locos, patines, piscinas y una cruz gigante para presidir el conjunto. ¡Sí, señores! La Cruz del Congreso Eucarístico se levantará en el Presidio Park.

No, no. Vivimos en el país más gracioso de la tierra: en el país de la hipérbole y del eufemismo. ¡Ah no! ¡Somos graciosísimos!

Esto del robo se lo oí contar a Sebastián Dax hace algún tiempo. Yo no siempre estaba muy de acuerdo con él, ni tampoco le creía todo cuanto decía.

J. E. B.

El fundador de la industria del carbón en Chile, don Jorge Rojas Miranda

Con fecha 4 de mayo de 1850, don Jorge Rojas Miranda obtuvo del Supremo Gobierno la concesión especial para la exportación del carbón de piedra de la caleta de Coronel, en embarcaciones mayores, destinado a la fundición de metales de cobre del establecimiento de Lirquén.

Siendo Intendente de la provincia de Concepción don Francisco Rondizoni, se acordó oficialmente dar al señor Rojas Miranda el permiso que había solicitado para exportar el carbón de piedra de las faenas establecidas en Coronel.

Fué este grande e ilustre señor quien, en un país pobre y escaso de medios industriales, y sobreponiéndose a innumerables dificultades, cimentó esta nueva industria, le creó mercados en toda la costa del Pacífico, hizo que su producto se aplicara en las fundiciones de cobre de Concepción, Coquimbo, Atacama y Tarapacá. En su visionario espíritu de crear mercados y fuentes de riquezas, llegó a ceder gratuitamente los cargamentos de sus buques para que se hicieran ensayos del combustible, pagando de su propio peculio los fletes, a fin de dar vida y permanencia a tan poderosa riqueza nacional, tal como él la concebía.

Al bosquejar la vida del señor Rojas, debemos destacar que su afán y sagacidad para corregir los sistemas empleados en el Establecimiento de Fundición de Cobre de Lirquén lo indujeron a extraer carbón de piedra de los yacimientos de Penco y de las Minas de Cerro Verde, como también de los yacimientos de carbón de las Vegas de Talcahuano. En su afán de mejorar progresivamente la calidad del carbón fósil y del carbón de piedra, exploró las márgenes del Andallén con tan buena fortuna, que descubrió nuevos yacimientos, ordenándolos al desarrollo de la industria del cobre.

En 1849, cuando el señor Rojas trabajaba en las Minas de Talcahuano, un leñador, Juan Esteban Valenzuela, le ofreció un manto carbonífero en un paraje que sólo él conocía. Propuso cederle la propiedad de su descubrimiento por seis onzas de oro, que equivalen a $ 105 de aquel tiempo.

Según nos refieren las crónicas, después de largos viajes a través del Bío Bío y por la orilla de ese gran río, llegaron a la falda de una colina de la bahía de la Caleta de Coronel, en aquel entonces completamente despoblada.

Al frente de esta colina, llamada de Puchoco, que en idioma araucano quiere decir "agua de hongos", se extendía una bahía circular, en la que existía un gran rancho de pescadores.

Era dueño del terreno donde se encontraba el yacimiento carbonífero don Francisco de Paula Mora, caballero español casado con una de las hijas del cacique de Puchoco.

En unión y con el acuerdo de Mora, se efectuó el reconocimiento del manto de carbón mineral en el punto designado con el nombre de los Manzanos, donde se inició el primer trabajo de exploración de Coronel.

Se extrajo una muestra de carbón y fué llevada a la casa del señor Mora, y en una hornilla rústica se hizo el primer ensayo práctico del muy célebre combustible de Puchoco. Asombrado quedó el señor Rojas ante la notable superioridad del carbón de Coronel sobre el otro que él con tanto sacrificio había explotado en la Bahía de Talcahuano.

Pocos días después se celebraba en Concepción el contrato de arrendamiento de los terrenos carboníferos de Puchoco.

Años más tarde, el 17 de junio de 1852, don Francisco de Paula Mora dió al señor Rojas la propiedad de los terrenos carboníferos de Puchoco y Coronel por la suma de $ 500 anuales.

Don Francisco de Paula Mora había obtenido estos valiosos terrenos en la suma de $ 58 de plata de aquella época.

La provincia de Arauco

Periódicamente llegan hasta el Gobierno Central las voces de las provincias alejadas de la capital. Es el fruto de nuestro sistema gubernativo, no corregido aún conforme al espíritu de nuestra Carta Fundamental, que ha deseado con la constitución de las Asambleas Provinciales darle a cada sector del país la autonomía suficiente para resolver por sí solo las más agudas necesidades regionales. Pero mientras éstas no se constituyan, seguirán como ahora llegando a Santiago los memorándums en que se hace presente al Ejecutivo la urgencia de satisfacer ciertos vacíos que constituyen aspectos vitales de cada zona.

Hoy es el Intendente de la provincia de Arauco, señor Luis Planells Pazos, quien ha hecho llegar a manos del Excmo. Vicepresidente señor Méndez algunos aspectos regionales que es necesario corregir de inmediato.

Uno de los más importantes, a fin de mantener el desarrollo minero, agrícola y comercial que se ha logrado conquistar, es el mejoramiento del puerto de Lebu. El río ha arrastrado hasta más allá de su desembocadura gran cantidad de sedimentos que han formado una barra que impide, en muchas ocasiones, el atraque de los vapores. Y Arauco, que ha tenido siempre una activísima vida marítima, puede decirse que está actualmente reducido a los transportes ferroviarios, que en aquella región dejan muchísimo que desear.

En diversas oportunidades la Dirección General de Obras Públicas ha hecho estudios minuciosos con el objeto de salvar esta dificultad, y la cantidad que sería necesaria para dragar el puerto y dejarlo en condiciones de realizar los embarques es pequeñísima en relación con los resultados de orden práctico que se obtendrían.

Entre otras obras que requieren una inmediata atención de los Poderes Públicos está el mejoramiento de la gradiente del ferrocarril de Lebu a Los Sauces, que en una parte de su recorrido tiene una gradiente que sería menester corregir haciendo una variante en el recorrido.

Pero, sin duda, lo que más seriamente afectaría a la provincia es el alza de las tarifas ferroviarias, que de llegar a producirse en la forma que se ha anunciado, significaría poco menos que la paralización de toda la vida comercial de Arauco.

Como se sabe, hoy día, tanto en Lebu como en Consolidada hay ricas vetas carboníferas en explotación, las cuales proporcionan trabajo a muchos miles de obreros. Con el aumento de las tarifas, estas minas deberían cesar en sus faenas, pues el costo de explotación a que se trabaja no permitiría alzas de ninguna cuantía.

La Empresa explotadora ha probado que la mayor tarifa afectaría al carbón en 19 o|o por tonelada, considerando el trayecto que debe recorrer la carga hasta Santiago, que es de cerca de 800 kilómetros. Esta alza, según el informe del señor Planells, llegaría a más de $ 700 por tonelada, precio que significaría la muerte definitiva de esas minas que tanto ha costado mantener.

Como puede verse, todos estos problemas son de tal importancia para la vida comercial de Arauco, que si el Gobierno no atiende a ellos con la urgencia que las circunstancias exigen, se produciría en esa laboriosa zona una cesantía y una pobreza difíciles de calcular.

El esfuerzo bélico de Australia

Mientras la batalla de Libia sale de su actual fase aguda y confusa, y en tanto que se despeja, en uno u otro sentido, el inestable equilibrio político japonés, volvamos los ojos a Australia. Esto no es apartarse mucho de ambos asuntos ni de la total situación internacional, puesto que los hombres y las armas de Australia tienen su parte en el Próximo Oriente, y la tendrían más destacada aún en el Lejano si es que la guerra llegara a estallar en el Pacífico.

"Cuando Francia cayó, había solamente cinco mil australianos fabricando municiones. Hoy hay doscientos mil". Esta frase pertenece a unas declaraciones de sir Keith Murdoch, director y propietario del "Heraldo de Melbourne" y otros diarios australianos, y antiguo director general de informaciones de Australia. La fuente no puede ser, pues, de mayor responsabilidad.

La guerra actual ha supuesto un proceso de rápida industrialización del Imperio Británico, muy especialmente de los Dominios. Si el Estatuto de tales reconoció la madurez política de los Dominios, la guerra les lleva con rápidos pasos a la madurez industrial. Pero volvamos al caso concreto de Australia y a las declaraciones de sir Keith Murdoch, que rasgan la niebla artificial de la censura en varios aspectos interesantes.

Sobre la producción de municiones hace constar, entre otras cosas, que antes de la guerra había solamente tres firmas australianas que producían máquinas-herramientas en escala importante, y ahora hay cincuenta. Setenta mil máquinas-herramientas, producidas todas en Australia después del principio de las hostilidades, se hallan ya instaladas en fábricas, y en pleno trabajo, sólo en el ramo de material antiaéreo.

Australia manufactura rifles Bren, cañones antiaéreos Vickers, cañones antitanques y cañones de campaña que disparan obuses de 25 libras.

Los delegados de las Indias Orientales holandesas, cuando visitaron la Commonwealth Aircraft Corporation de Melbourne, no pudieron ocultar su sorpresa, según Mr. Murdoch. La vasta instalación industrial donde ahora trabajan cinco mil hombres era un arenal desierto hace cuatro años.

Se construyen en Australia los motores Prattwhitney, de dos grupos gemelos de a mil doscientos caballos, dedicados a los bombarderos Beaufort. Los tales bombarderos Bristol-Beaufort, así como los Wackett, se hacen en Australia, también. Para dar cima a esta serie de logros, hubo de elaborarse un plan entero de creación de la industria aeronáutica, con todos sus elementos, incluso la erección de factorías, que han costado millón y medio de libras. Como fruto de tales esfuerzos, doscientos bombarderos por mes serán terminados desde 1942 en adelante.

No menos interesante es el esfuerzo australiano en otro aspecto esencial de la guerra: la construcción marítima. Sir Keith revela que se han botado al mar muchas corbetas, algunos destructores, y "estamos tratando de hacer vapores de seis a nueve mil toneladas, a razón de unos doce por año". Esta fabricación naval ha requerido, aparte de astilleros, el montar dos industrias completamente nuevas en el país: la de compases de navegación y la de cadenas y cables. También se construyen barcos barredores de minas.

La base de todas estas industrias se halla en las fundiciones de acero de Newcastle, en nueva de Gales del Sur, agrandadas rápidamente en los últimos años y que ahora son las más grandes de todo el Imperio, asegura Sir Keith Murdoch, con legítima satisfacción.

¿Cómo se dejará sentir la influencia de la nueva Australia industrial en el futuro del Pacífico? No deja de ser éste un tema interesante para América, sobre todo para las naciones que, como Chile, Perú y Ecuador, dan a este océano. Las industrias que se crearon durante el período de la guerra anterior de 1914-18 no desaparecieron al llegar la paz. En general lo que hicieron fué transformarse. Y esto hay que pensar que ocurrirá esta vez, también, acaso en todas partes concretamente en Australia, de la que veníamos tratando. Pero el divagar sobre estas perspectivas es, todavía, prematuro.

B.

MAÑANA SERA FERIADO LEGAL

Se ha ordenado publicar en el Diario Oficial el siguiente Proyecto de Ley:

"Por cuanto el Congreso Nacional ha dado su aprobación al siguiente proyecto de ley:

Artículo único: — Declárase feriado legal el día 28 del actual, a fin de que la ciudadanía rinda un homenaje a la memoria de S. E. el Presidente de la República, Excmo. señor don Pedro Aguirre Cerda.

La presente Ley regirá desde la fecha de su publicación en el Diario Oficial.

Y, por cuanto he tenido a bien aprobarlo y sancionarlo; por tanto, promúlguese y llévese a efecto como Ley de la República.— (Fdos.): Jerónimo Méndez. — Alfredo Rosende".

ELECCION DE DIPUTADO EL 21 DE DICIEMBRE

En el Ministerio del Interior se dió curso al Decreto Supremo mediante el cual se convoca a elección en la Agrupación de San Felipe, Petorca y Los Andes, para el 21 de diciembre próximo, con el objeto de designar diputado por la zona, cargo que quedó vacante con la designación de don Alfredo Rosende Verdugo, como Secretario de Estado en la cartera del Interior.

"DIARIO OFICIAL" PUBLICARA HOY LA LEY N.o 7.136

El "Diario Oficial" publicará, en su edición de hoy jueves, la Ley N.o 7.136, que declara Feriado Legal el día 28 del mes en curso.

LOS FF. CC. REBAJARAN FLETES DEL PESCADO

Un representante del Comisariato General y el Director de Pesca, autoridades que estudian la solución del problema del abaratamiento del pescado, se entrevistaron con el Jefe del Departamento de Transportes de los FF. CC., y, después de estudiar en conjunto la clasificación que se dará al pescado en las nuevas tarifas, se llegó al acuerdo de que se rebajará de categoría al congrio negro y al robalo, medida que significará beneficio cierto para las clases media y popular, que consumen estos productos.

REUNIONES CIENTIFICAS

REUNION DERMATOLOGICA.— Tendrá lugar hoy, a las 10.30 horas en la Sección B del Hospital San Luis, con la siguiente tabla:

1.— Prof. Prunés: Escleroderma incipiente en placas.

2.— Dres. Weinstein y Barria: Nevicarcinoma del dorso.

3.— Dr. Chaná: Pelagra alcohólica.

4.— Dr. López: La onda corta atérmica en las neuralgias postzonales.

5.— Prof. Prunés: Urticaria pigmentosa.

6.— Dr. Weinstein y doctora Bravo: Hiperqueratosis articular múltiple.

NOTAS DE ARTE

Exposición Huelén

Hablar en estas columnas de la obra de Juan Francisco González, cuyo pseudónimo de Huelén es en todo Chile tan popular, puede parecer una redundancia, puesto que es en estas mismas páginas en donde aparece lo mejor de su ingenio. Por otra parte, ¿cómo evitar que incidan en nuestros comentarios, tiñéndolos de aparente pasión, el afecto y el goce que sentimos ante la obra de uno de nuestros compañeros de las diarias tareas? Quede trunco, pues, el intento de una crítica rigurosa y hablemos de Huelén como Huelén se merece: es decir, como de un amigo, como se puede hablar de un periodista gráfico que día a día va dejando en las páginas de un diario, en fatal forma fragmentaria, lo mejor de su producción.

Uno de los oradores del acto inaugural de la exposición se refirió a la inquietud tradicional de Huelén, dando a entender, con ello, que este afán dinámico de nuestro amigo es el motor que le impele a emprender caminos no trillados. En efecto, así es, porque tanto la Alianza de Dibujantes de Chile, que acaba de nacer, como la sala de exposiciones "El Greco", son obras que a los desvelos y a la inquietud de Huelén se deben fundamentalmente. El provoca y suscita con su nerviosismo y su dinámico hacer el entusiasmo en los demás, y el resto es fácil de conseguir cuando se tiene ese impulso vital.

La Alianza de Dibujantes de Chile es ahora una realidad. Bajo este cordial título se reúne la mayor parte de nuestros dibujantes. Ahora, en la sala "El Greco" — que sirve además de rincón tertuliano a los elementos de la Alianza — se celebra la primera exposición. En ella están expuestos los cartones de Huelén. Se trata de obras ya publicadas y de otras inéditas.

Hay en estas últimas unas admirables acuarelas, limpias y vibrantes de color. Manchas cromáticas de tonos ricos y ampulosos, que demuestran en su autor haber recibido del gran artista que fué su padre el sentido innato del colorido que éste tenía. Huelén ha trazado aquí unas estampas muy finas y de un tono de impresión muy fugaz y vivo, que nos hablan de su gran sensibilidad pictórica.

Juan Francisco González ha colgado también en esta sala una serie de retratos femeninos, trazados con una técnica muy personal y atractiva de "luz y sombra". El dibujante ha fijado sobre un cartón negro, en breves y ligeros trazos impresionistas de color blanco, los rasgos más fundamentales y característicos de la modelo. Ha aprehendido, en forma inesperada, la actitud momentánea y vital junto a un extraordinario parecido en los elementos formales.

Expone junto a estos retratos, otros, ejecutados al lápiz, entre los cuales destaca una delicada cabeza de Tolstoy.

La ilustración tiene en Huelén un interpretador muy veraz y muy conocedor de la técnica de esta clase de obras. Figuran en la exposición algunas de sus páginas más bellas. Son notas ejecutadas rápidamente, en estilo periodístico, nervioso, sin complicaciones profundas, como conviene al fin a que se destinan. Hojas volanderas que sienten la popularidad momentánea, para desaparecer, dejando el sitio a la siguiente. Y, sin embargo, notamos frente a estas láminas lo jugoso y fresco del estilo de Huelén. Todo lo que hay en su manera de periodístico, de fugaz, de expresivo... Huelén ilustra cuentos, hace portadas, dibuja cabezas y—romántico impenitente generoso de su arte — aprovecha sus horas libres, que son tan pocas, en llevar a obscuros cartones las más bellas cabezas de nuestras artistas y en agrupar a los dibujantes en simpáticas asociaciones.

Por todo esto, el éxito que Huelén ha obtenido en su exposición de la sala "El Greco" es bien merecido.

ANTONIO R. ROMERA

AVISOS ECONOMICOS CLASIFICADOS

ESTUDIOS DEL ALMA

Espiritualidad. Sentimentalidad

Analisis quirosóficos. influencias astrales. Conozca su Destino. Sabrá lo que desea. Salga de dudas. La forma de atraer al ser amado. El matrimonio. Como progresar en su profesión. empleo. negocios, amores. etc.

EL MAGO ADONAY

Estado 45 Tercer Piso 28 nov.

NECESITO PELUQUERO PARA hacerse cargo de peluquer a, buen trabajo. Santa Elena 1548.

AYUDANTA MODAS, ADELANTADA, tratar Artesanos 655. 30 Nov

–Domésticos.

EMPLEADA PUERTAS afuera. Buenos informes, se necesita. Tratar: Pasaje Huneeus 1155 (Catedral). Piso 3.o. Casa 4. Tratar cualquiera hora. 5 dic.

NIÑA O MUCHACHO PARA EL servicio de la casa, necesito. Vicuña Mackenna 104-A. 4 dic.

MUCHACHO PARA LOS MANDADOS con buenas recomendaciones, necesito. Beauchef 1103. 4 dic.

NIÑERA DE MAYOR EDAD, CUIDAR niñito y guagua extranjeros. Villaseca N.o 0241. 27 Nov

NIÑA PARA COMEDOR, COMPETENTE, con buenos informes, necesita Totel de Primera. Presentarse: La Bolsa, 87.

Para la TEMPORADA CASIMIRES y TERNOS ULTIMAS NOVEDADES SASTRERIA DRINBERG SAN ANTONIO 470 Concede CREDITOS

19.–Residencia'es, hoteles, restaurantes.

RESIDENCIAL EXTRANJERA, lindas piezas, excelente comida, todo confort. Compañía 1610. 30 nov.

PIEZA PENSION. TELEFONO. Avenida España 60 30 Nov.

AMUNATEGUI 232, DEPARTAMENTOS. piezas baños anexos, gente honorable, c/s. muebles. 29 Nov.

ARRIENDO PIEZA CON PENSION a matrimonio sin niño o señora sola. San Isidro 157, casa familia.

BAÑOS DE CAJON A VAPOR $5.– BAÑO ABONO $4.– MONJITAS 758

20.–Materiales de construcción

PARA FIERRO SACK. 30 nov.

FIERRO ACANALADO GALVANIZADO. Morandé 817. 30 nov.

FIERRO REDONDO CONSTRUCCION Sack. 30 nov.

FIERRO GALVANIZADO LISO. San Pablo 1179. 30 nov.

PINTURA PASTA SACK. 30 nov

GRAN REALIZACION MATERIALES DE CONSTRUCCIÓN OCASIÓN CONSTRUCTORES FIERRO DOBLE T 4", 6" y 12" hasta 13.60 mt. de largo. Pernos, escuadras, cañerias, etc. 100.000 pies pino oregón Todas dimensiones hasta 10 mt. largo Roble, Alamo, Puertas. Zinc para techo. Materiales surtidos. Av. Gral. Bustamante 772 30 Nov

CEMENTO MELON SACK. 30 nov.

ZUNCHOS LISOS, AMPOLLADOS. San Pablo 1179. 30 nov.

S. SACK BARRACA Fierro, San Pablo 1179 Morandé 817. Precios bajos. 30 nov.

PINTURA CAFE $ 6 LITRO. — 10 de Julio 230. 30 Nov

"TALLERES FENIX". PUERTAS ventanas. Ahora San Antonio 916. 3 Dic.

CONTRA REUMATISMO: OBLEAS Chinas Li-Wu-Pat. 4 Dic

PAPELES PINTADOS Liquidación permanente. Nueva York 29. 30 nov.

¡¡¡MADERAS, 500,000 MANGOS escoba!!! nueva Barraca "San Martín", pino, araucaria, mañío. alerce. San Martín 870. Fono 65816. 12 Dic

¡¡GRAN BODEGA!! MATERIALES construcción de demoliciones: zinc, puertas, ventanas, galerías, pino, roble, tablas, fierro, cañerías, etc. Av. Gral. Bustamante 772. Fono 45184. Dic. 2

FIERRO CUADRADO REDONDO, U para persianas, materiales para cortinas, ofrece: Matucana 551. 29 Nov.

Restaurant PARISIEN Ambiente distinguido. La mejor comida. La mejor atención. Cocina francesa y chilena MONEDA 1380 TELEFONO 81632

SEÑOR PROPIETARIO DESEA empapelar su casa, visite papelería Ma lariaga, ex Francesa. Estado 120, teléfono 81141. Papel importado, nacionales, precios de ocasión. Ma lariaga Laneri. Estado 120, teléfono 81141. Remitimos contra reembolso a provincias

100.000 PIES PINO OREGON, realizo: todas dimensiones, largo hasta 10 metros. Avenida General Bustamante 772. Dic. 2

CIELO DE YESO EN PLANCHAS, cornizas. Ferrer, San Luis de Francia 1650 entre Nuble y Maule. 20 Dic.

SURTIDO COMPLETO, PUERTAS, mamparas, ventanas, galerías Standard y materiales demolición. San Diego 743.

$ 100, TAZA; $ 270, W. C. COMPLETO, loza blanca; $ 180, lavatorios; $ 90, urinarios. Manuel Montt 2852, Estación. 1.o-Dic.

CONSTRUCTORES. CONTRATISTAS, propietarios: La Fábrica Nacional de Baldosas ofrece a usted mármol reconstituído. Baldosas dibujos modernos en todo los colores, alta calidad. Precios más bajos de plaza. Visítenos, se convencerán. 9.a Av. 0215. Tel. 53695. Lo Ovalle. — NOTA: Comprando baldosas, daremos cemento. 27 nov.

¡¡¡MATERIALES DEMOLICION!! Fierro doble T, redondo, platino, ángulo, puertas fierro, rejas, pino oregón, cañerías, planchas, cinc y muchos otros materiales. San Diego 1260. 28 nov.

¡¡¡FIERRO LISO!!! GALVANIZADO negro "Barraca Fierro" Chacabuco 11. Teléfono 90888. 26 Dic

22.–Motores, maquinarias y artículos eléctricos.

COMPRO MOTORES ELECTRICOS Alternos, Trifásicos quemados de 3 a 150 caballos. Eduardo Orchard. Alameda 3510. 5 Dic.

TRANSMISIONES. EJES DESCANSOS, consolas, machones, poleas de acero "American", correas uniones y pastas para correas. Ofrece Küpfer Hnos. S. A. C. — Libertad 58. 30 Nov.

CAÑERIA NEGRA TIPO MANNESMANN, perfecto estado; 2 1/2. Ofrece Hamdorf y Cía. Casilla 9595. Delicias 1385. Dic. 6

ESTAÑADO FABRICACION DE implementos, lechería, heladería, elaboración metales:. Mapocho 8538. Teléfono 92836. 1.o Dic

SUELERIA SAN FRANCISCO 223 FONO 88466 BUEN SURTIDO en cueros de terneros, chancho. Suelas fingue. Hormas para calzado y artículos seleccionados en el ramo. 6 dic.

MAQUINAS MARINAS A VAPOR de 40 H. P., $ 10.000; de 60 H. P., $ 12.000; de 100 H. P., $ 30.500. Ofrece Hamdorf y Cía. Bernardo O'Higgins 1385. Casilla 3591. Teléfono 88694. Dic. 6

ACERO LAMINADO PULIDO REDONDO, exágono, cuadrado y plano en todas las dimensiones, ofrece a precios más bajos en plaza. "Fundición Grajales". Calle Grajales 2548, Santiago. 8 dic.

23. Máquinas de escribir y coser.

¡¡¡COMPRO MAQUINAS DE COSER!!!, pie y mano. San Diego 787 10 Dbre.

24. Muebles, menajes y artículos sanitarios.

SILLAS PASEO GUAGUAS, CUNAS, precios bajísimos. Fábrica: Mac Iver 162 30 Nov.

MUEBLERIA HOLLYWOOD: BANDERA 166. Muebles modernos, precios bajos, Facilidades, sin fiador. 18 Dic.

¡¡OCASION!! VENDO DORMITORIO 13 piezas, comedor, barato, confortable, mesas, sillas, liquidación. San Diego 924. 27 Nov

MUEBLERIA "GLASNER". GRANDES ocasiones. Amoblados modernos Facilidades pago. San Diego 542.

VENDO Locomovil Clayton, 8 caballos, un volante, perfecto estado. EXPOSICION 802 FONO 91992 27 Nov

¡OCASION VENDO AMOBLADOS dormitorio, comedor, hall muebles sueltos. Delicias 2456. 30 Nov

COLCHONES LANA. COLCHONERIA Francesa. refacción domicilio. San Diego 9. Teléfono 86259.

¡AQUI MAS BARATO! LOZA, ENLOZADOS, Cristalería. Casa Bauzá. San Diego 1233. 30 nov.

REGIO LIVING, HALL, CON COJINES. Santa Rosa 745. 30 nov.

COMEDOR LUJOSO ENCHAPADO muy elegante. Santa Rosa 745. 30 nov

LINDO DORMITORIO TERCIADO con marquesas. Santa Rosa 745. 30 nov

REGIO DORMITORIO ENCHAPADO en Palo Rosa, muy fino con marquesa. Santa Rosa 745. 30 nov.

¡¡¡VERANEANTES!!! Para sommieres buenos y baratos. Fábrica: Avenida Bernardo O'Higgins 1789. Teléfono 61150. 29 Nov.

¡¡COMPRO MAQUINAS SINGER!! Pago bien. Voy domicilio. San Diego 1877. Fono 50139. 19 Dic.

30 Nov.

"MUEBLERIA MODERNA", POR balance realizamos toda la existencia con 30 por ciento descuento, comedores, dormitorios confortables, todos modelos. Facilidades sin recargo. San Antonio 61. 30 nov.

CONTRA GRIPE: OBLEAS CHInas Li-Wu-Pat. 4 Dic.

¡¡¡CREACIONES EXCLUSIVAS!!! Muebles de alta calidad. Especialidad en terciados y enchapados, Fábrica de Muebles "Las Delicias". Avda. Bernardo O'Higgins 3035. Visite nuestro establecimiento, el más surtido de Santiago. Precios bajos. Facilidades. Sin recargo. 30 nov.

CAMBIO MUEBLES ANTIGUOS, viejos por modernos, y doy facilidades. Fono: N.o 51583. 30 nov.

¡¡REGALO!! COCINA GAS. TRAtar Madrid 750. (Por 10 de Julio) 30 Nov

AUSENTANDOME VENDO URgentísimo dormitorio, comedor, hall confortable, salita, marquesas, muebles sueltos modernos Carmen 790. 5 Dic.

FAMILIA EXTRANJERA VENDE urgentísimo $ 380 dormitorio, otro $ 380, hall confortable, salita, marquesa, ropero, sillas, mesas. Lira 933. Dic. 6

¡¡OCASION!! VENDO LINDO dormitorio moderno, comedor completo, paragüero. Nataniel 681. 9 dic.

MUEBLES CONFORTABLES, NORmandos, en cuero habano. Reparaciones. Eloy Grandón. Sevilla 1487. Teléfono 87260. 4 Dic.

URGENTE POR LIQUIDACION, regalo dormitorio 500, un comedor 480, otro 600. Salita terciada 450, confortable 600, mesas terciadas 140, marquesas 180, sillas terciadas, docena 500. Santa Rosa 446 4 Dic.

¡¡¡SANITARIOS REALIZAMOS!!! baños enlozados corrientes, cinco 5 1/2", nichos y revestir; lavatorios, excusados, bidets, bañitos enlozados para guaguas; lavaplatos; calentadores y cocinas a gas y leña. Independencia 101. 9 dic.

MUEBLES NORMANDOS, OFRECE su fabricante "Ignacio Brant", Riquelme 6. 24 dic.

MUEBLERIA "LA CAPITAL", MOneda 952. Liquida durante el presente mes toda su existencia de muebles. Aparador, vitrina, mesa corredera y 12 sillas $ 3,800; dormitorio de 3 cuerpos, 13 piezas, $ 4,400; sofá, 2 sillones en género o felpa y una mesita, $ 2,000. Grandes facilidades de pago sin recargo. 25 dic.

VENDO ROPERO, VITRINAS, APAradores, mesas, dormitorio, comedores, salitas, confortables, sillas terciadas. San Diego 924. 10 Dic

¡FACILIDADES DE PAGO! COCInas económicas: Fábrica "Mérida". Chacabuco 8. 26 Nov

BAÑOS, CALENTADORES, LAVAplatos, cocinas, ventas por mayor y menor: Fábrica "Mérida", Chacabuco 8. Solicite créditos. 26 Dic

¡¡BAÑOS ENLOZADOS!!!, LAVAtorios bidet W. C., corrientes silenciosos: Fábrica "Mérida", Chacabuco 8. Solicite créditos. 26 Dic

"HOTEL DIANA". LEON XIII 295. Cartagena, fono 24, vista al mar. Teléfono 62317. Santiago. 10 Enero

¡¡HUERFANOS 672!! PIEZAS matrimonios, comida aceite, precios convenientes. 27 Nov.

PIEZAS, MATRIMONIO, PENsión, Catedral 1267. 27 Nov.

AGUARDIENTE DE UVA ESPEciales para frutas, mistelas, ponches, ofrece Viña "San Agustín". Depósito Puente 832. Dic. 31

¡¡¡VIÑA!!! RESIDENCIAL SPLIT Valparaíso N.o 112, regias piezas, garage 20 autos, jardines, teléfono. Precios razonables. 5 Dic.

PIEZAS AMOBLADAS EN PROVIdencia, con pensión primer orden, jardín ideal para verano, en chalet particular, también por días. Miguel Claro 873. 15 Dic.

¡¡¡CARTAGENA!!! FAMILIA HOnorable, ofrece espléndidas piezas, pensión, Tratar Santiago, Fono 30578. Dic. 5

HOTEL RIALTO, MATUCANA 51, regias piezas, desde $ 8. Nov 28

PIEZAS PENSION, TELEFONO. San Martín, 527. Nov 28

LIRA 59, OFRECE COMODOS DEpartamentos a la calle, con pensión a personas honorables. Atención esmerada. Nov 28

RESIDENCIAL RIQUELME: lindas piezas con excelente comida, toda confort, en bajos, sin altos, teléfono. Riquelme 82. Nov 28

RESIDENCIAL HERMINIA Harnecker: Lindas piezas calle. Catedral 2135. Teléfono 66985. Nov 28

ARRIENDO PIEZAS AMOBLADAS, con pensión. Ejército 51 26 Nov.

HOTEL AITOR, UNICO EN SU género, completamente transformado. Centralísimo, limpio, honorable, más económico. Estado 45. Teléfono 84474. 9 Dic.

RESIDENCIA FRENTE AL FOrestal, arriéndase piezas, buena comida. Merced 280, altos. 3 dic.

HOTEL CONTINENTAL (TEJAS Verdes), espléndida vista, la mejor atención. Comida a la carta. 28 Nov

DEPARTAMENTO PIEZAS C/S. pensión, c/s. muebles, baño, teléfono. Catedral 2038. 28 nov.

¡MATRIMONIOS! LINDAS PIEZAS desde quinientos: persona sola, trescientos cincuenta. Comida excelente. Alameda 1675. 30-Nov.

¡¡¡OFREZCO PERSONAL COMPEtente!!! Hoteles, residenciales San Antonio 275. 29 Nov.

HUERFANOS 1710, LINDAS PIEzas calle, esquina, amobladas. Buena comida, baños. 2 9Nov.

REGIAS PIEZAS CALLE, PENsión, pasajeros desde $ 18, $ 25 diarios, Santo Domingo 2203. Fono 83453. 30 Nov

RESIDENCIAL ALEMANA MIRAflores 443, elegantes piezas días, meses, excelente comida. 30 nov.

HOTEL ITALO-SUIZO EX "SAELzer", Alameda 751. El más familiar, económico y central; se da pensión por días y meses. Casilla 273. Fono 86250. Atendido por su dueño Juan Inocencio. 3 Dic.

REGIAS PIEZAS. PENSION, EXcelente comida. Bernardo O'Higgins 239 A. 27 Nov.

PIEZAS AMOBLADAS. PENSION excelente, arriéndase casa moderna, extranjera. Alameda 293. 3 Dic.

COMPAÑIA 1731. BUENAS PIEzas, pensión 27 Nov

PIEZAS CON PENSION. CASA familia. Moneda 625. 27 Nov.

AL FORESTAL: FAMILIA EXtranjera arrienda dos piezas, excelente comida. Monjitas 341. 4 dic.

PIEZAS AMOBLADAS., PENSION excelente, arriéndase casa moderna, extranjera. Alameda 293 II 3 Dic.

RESIDENCIAL COMPAÑIA 1439. ofrece piezas, departamentos, baños exclusivos, pensión, días, meses. 7 Dic

CABALLEROS: MATRIMONIOS, pieza calle independiente, 1.o diciembre, pensión, muebles, baño, teléfono. Simón Bolívar 176. 30-Nov.

ESPLENDIDAS PIEZAS, PENSION, Sotomayor 607, frente plaza. 30 Nov

AGUSTINAS 828, CATEDRAL 1467, arriendo piezas con buena pensión Teléfonos: 67223-63507. 30-Nov.

PIEZAS DEPARTAMENTO FAMIlias, matrimonio, pensión. Alonso Ovalle 827. 30-Nov.

ARRIENDO BUENAS PIEZAS, CAlle, pensión. Esmeralda 825. 30-Nov

CENTRALISIMO: REGIAS PIEZAS, espléndida pensión, teléfono Amunátegui 268. 30-Nov.

LINDAS PIEZAS, PENSION, BALcón calle ambiente distinguido. Avda. España 52. 30-Nov.

MATRIMONIOS PIEZA CALLE. 600 y 500, excelentes comidas, caballeros turistas 15 y 20 diarios. Central., Rosas 1251. 30-Nov.

¡ATENCION! HACEMOS BORDADOS a la minuta, a precios muy bajos, tambien forramos botones. MERCED 770 local 4 - Telef. 88135 12 Dic

¡¡¡MUEBLES PARA COCINA!!! útiles de aseo, calidad insuperable, precios económicos, realiza fabricante. Chacabuco, 8. Solicite créditos. 26 Dic

¡¡¡URGENTE, URGENTISIMO!!! Por viaje, vendo dormitorio completo, 650; comedor completo, 820; salita, 500; confortables, mesas, sillas, roperos, paragueros. Santa Rosa 563. 11 Dic

FAMILIA EXTRANJERA VENDE urgentísimo dormitorio 350, otro 420; comedor 570; hall confortable salita, marquesa, mesas, sillas, roperos. Serrano 377. 11 Dic

COLCHONES LANA, COLchonería Francesa. refacción domicilio. San Diego 9. Teléfono 86259. 25 Dic

25.–Modas e interés para el hogar.

"NO PIDA PURGANTE. PIDA Purgantil. 30 nov.

FANTASIAS: ROSAS 1430. 14 Dic.

CINTURONES: ROSAS 1430 14 Dic

CORDONES: ROSAS 1430. 14 Dic.

VELOS: ROSAS 1430. 14 Dic.

MEDIAS: ROSAS 1430. 14 Dic.

HILOS: ROSAS 1430. 14 Dic

HOJAS RUISEÑOR Para afeitarse mejor ZAPATILLAS, FUEGOS ARTIFICIALES y COHETES CHINOS Vende por mayor ANTONIO NASER Se despacha contra reembolso CALLE MEIGGS 34 SANTIAGO

BOTONES: ROSAS 1430. 14 Dic.

EL SOMBRERO ELEGANTE, LE ofrece los últimos modelos sombreros de verano, pajas finísimas desde $ 50. Hechuras, transformaciones perfectas. Rosas 920. Dic. 2

MODISTO EUROPEO A DOMICIlio, se ofrece por días o por obra. Escribir casilla 21—D. También borda y plisa. Nov. 30

CUEROS DE CABRITOS NEGROS. Abrigos de pieles, precios liquidación, vende Antonio Varas 411. Estación Central. Dic. 3

27.–Negocios e instalaciones, compra y venta.

PEQUEÑA INDUSTRIA PRODUce 900 mensuales, vendo. Facilidades pago. San Isidro 538. 30 noc.

COMEDOR COMPLETO DE 10 piezas, salita de 7 piezas, moderno, Traspaso casa con instalación taller de modas, con mercadería, clientela fina, por enfermedad. Marcoleta 424. Dic. 4

ALAMBRES BRAVO CHACABUCO 3

30.–Préstamos, acciones y bonos.

DINERO PARA HIPOTECAS, desde $ 10,000 ofrece constantemente. Capitalistas encontrarán magníficas inversiones al mejor interés. Oficina Propiedades: Jorge Cristi Salamanca. Morandé 291. 30 nov.

31.–Productos medicinales

DEBILIDAD SEXUAL, AGOTAmiento nervioso, impotencia, falta de energía o de vigor, está recomendado el tónico reconstituyente TABLETAS STRONG en las farmacias. Base: Calcio, fósforo, Extractos opoterápicos. 13 dic.

DOLORES REUMATICOS Y GOtosos. Recomiéndase "PURIFICOL KELLER" calma los dolores y molestias por las propiedades de su base Salicilato sodio, cólchico. Acónito, etc. Todas las farmacias pídalo. 13 dic.

GONORREAS, BLENORRAGIA, afecciones vejiga "SELLOS WONDER KELLER", un desinfectante de las vías urinarias, por su fórmula precisa y acción balsámica. Base: Sándalo. Salol, Anhidrometilecitrato de Hexametilentetramina. En las farmacias. Pídalo. 13 dic.

32.– Propiedades compran.

COMPRAMOS PROPIEDADES CAja propietarios Santo Domingo 1249. 15 Mzo 42

¿NECESITA MAS RENTA? Si su capital le produce una renta insuficiente, inviértalo en préstamos hipotecarios por intermedio de mi oficina y obtendrá la mejor renta y el máximo de seguridad. Carlos Ossandon BANDERA 168 30 nov.

33.–Propiedades venden

VENDEMOS FUNDOS CAJA PROpietarios Santo Domingo 1249. 15 Mzo 42

REPARAMOS PROPIEDADES, CAja Propietarios Santo Domingo 1249. 15 Mzo. 42

VENDEMOS PROPIEDADES, CAja Propietarios Santo Domingo 1249. 15 Mzo. 42

CONTRA GRIPPE: OBLEAS CHInas Li-Wu-Pat. 4 Dic.

OCASION: $ 320.000, SIN INTERmediarios, elegante bungalow asísmico, calefacción central, grandes parques, 3 dormitorios, escritorio, nursey, garage, gallineros. Avenida Salvador 2750, pasado Crescente Errázuriz. 29-Dic.

CHALETS MODERNOS EN barrio residencial de más porvenir de Ñuñoa, vendo. Avenida Berlín 600. 3 y 4 dormitorios. Grandes facilidades. Tratar en Rosas 924, teléfono 63712. 3 Dic.

VENDO PROPIEDAD CERCA EStación Alameda, Conferencia 540, mide 18 x 52. 1.o Dic

35.–Radios e instrumentos de música

¡¡NO COMPRE JUGUETES!! — Pruebe Radio Philips. Desde: $ 100 mensuales. Ahumada esquina Delicias 15 Dic.

REPUESTOS Y ACCESORIOS PAra radio, cómprelos en Central Electric, Morandé 281. 11 Dic

CONTRA REUMATISMO: OBLEAS Chinas Li-Wu-Pat. 4 Dic.

RADIOS, MODELOS 1942, $ 80 pie $ 65 mensuales, importadas, garantidas. San Diego 233. 3 Dic.

RADIOS "RCA VICTOR", DIFErentes modelos. Adquiéralos con grandes facilidades de pago. Francisco Figueras y Co., Santa Isabel 0301, entre Avenida Seminario y Condell. Fono 44420. 28 nov.

PARA RADIOS MANGIAMARCHI Independencia 395. 8 Dic.

BAÑOS LAVATORIOS BIDETS W. C. SILENCIOSOS CORRIENTES BOTIQUINES REPISAS — CALENTADORES CALIFONTS LAVAPLATOS COCINAS — Refrigeradores Muebles repostero Precios convenientes ALMACENES FABRICA MERIDA CHACABUCO 8 llegar ALAMEDA TELEFONOS 91446 92585 - 90888 CASILLA 4639 DESPACHOS RAPIDOS A PROVINCIAS

ORQUESTAS Y AMPLIFIC... res para fiestas, sólo ... Alameda 924. Fonos 8124... grabaciones de voz a domicilio. 10 Dic

37.– Citaciones y notificaciones

REFORMA DE NOMBRE DE SIndicato Profesional.—Con fecha ... de octubre de 1941, en presencia del Inspector del Trabajo ... don Oscar Aros, el Sindicato Profesional Femenino de Enfermeras y Empleadas de Asistencia Social del Hospital de San Borja, constituído con fecha 8 de noviembre de 1939, acordó denominarse en adelante: "Sindicato Profesional Femenino de Enfermeras y Empleadas de Asistencia Social y Beneficencia".—El directorio.

EJERCITO DE CHILE. DEPARTAMENTO de Sanidad.— Llámase a concurso para proveer los ... de dentista de Guarnición (a contrata) del Regimiento Ingenieros N.o 3 "Curicó" y Destacamento Andino N.o 3 (Los Angeles) ... $ 7.500 anuales. Diríjanse al Departamento de Sanidad ... tar, San Ignacio 242, Santiago. 31 ...

HABIENDOSE EXTRAVIADO ... breta N.o 598068 de la Caja Nacional de Ahorros, perteneciente a Susana Castro Ramírez, queda nula por haberse dado aviso.

DENTADURAS "PLANCHAS" SE COMPONEN EN 2 HORAS UD PUEDE ESPERARLA

NUEVA YORK 17 - 4.o PISO OF 6

THE LAUTARO NITRATE COMpany Limited — Por acuerdo del Directorio, cítase a la 54.a Junta General Ordinaria de Accionistas para el martes 30 de diciembre próximo, a las 12.30 horas, en las oficinas de la compañía, calle Teatinos 220, 7.o piso, Santiago, a fin de presentarles la Memoria y Balance correspondientes al año que terminó el 30 de junio de 1941. Los señores accionistas pueden concurrir a la Junta personalmente o por medio de apoderados, según formulario de poder que se encuentra a su disposición en las oficinas de la compañía. Los poderes deben ser depositados en las oficinas de la compañía antes de las 12.30 horas del día 27 de diciembre próximo. El registro de transferencias permanecerá cerrado en Londres desde el 6 al 30 de diciembre de 1941., ambos días inclusive. 27 de noviembre de ...

OPTICA

NOVEDADES EN ANTEOJOS Y LENTES AHUMADA 268 ROTTER

38.–Sastrería e indumentaria.

SASTRERIA "LA ELEGANTE" Ternos con grandes facilidades de pago, Entrega inmediata. San Pablo 2585.

TERNOS Y TRAJES SASTRE ... medida, gran surtido casimires importados, nacionales. Confecciones para caballeros y niños. Anexo sección: Catres, colchones, sommieres, marquesas, etc. Grandes facilidades pago, entrega inmediata. Sastrería "El ... Nuevo", San Pablo 2675.

ABRIGOS Y TERNOS DE ... da. grandes facilidades de pago, entrega inmediata. San Diego ...

CASIMIRES NACIONALES ... $ 25 metro; importado $ ... pósito directo de fábricas ... Salazar. Av. Bernardo O'Higgins 2783. (Alameda esquina ...) ¡Precios excepcionales durante ... te mes! Atendemos a ... contra reembolso.

FIERRO LISO, GALVANIZADO, NEGRO N.os 20, 22, 24, 26, 27, 28 y ... BARRACA de FIERRO FONO 90888 CHACABUCO 11

GUIA PROFESIONAL

ABOGADOS

SANTIAGO LAZO PREUSS
Huérfanos 1294, 2.o piso
Alegatos, informes, defensas. 12 Dic.

LAURA MULLER RIVERA
Morandé 291, oficina 21.
tramita rápidamente nulidades matrimonios, posesiones efectivas, asuntos familias. Consulta: 3 — 8. 30 Nov.

SARA GUZMAN PEREZ
Nulidades matrimonio, posesiones efectivas juicio civiles. — Huérfanos 1235. Oficina 4. Teléfono 89742. 3 Dic

ANIBAL ROGEL ARRIZAGA
Abogado
Ahumada 236.
Fonos: 60769 y 84835. 6 Diciembre.

MEDICOS

ABRAHAM WAISSBLUTH
Especialista corazón - pulmón. Rayos X — Estómago — Sífilis. Avda. Bernardo O'Higgins 2294 3.30-6.30
Teléfono N.o 94092 25-Dic.

DOCTOR CASTAÑON
Exclusivamente pulmón.
Consultas: 6 _ 7.
Agustinas 1269. edificio LA NACION, 4.o piso.
Teléfono 82222 45457.

DOCTORA BEHM
Ahumada 47. 7 Dic.

Dr. JIRON
Niños
2-4: Vicuña Mackenna 518
Teléfonos 40474-60285 27 Nov

ZAPFE
Ojos, oídos, nariz, garganta.
10-12 — 6-8.
Londres 43. — Fono 84830. 20 Dic.

DOCTOR DIMINSTEIN
Exclusivamente enfermedades señoras, Partos, Rayos X, Diatermia.
Ahumada 47. 30 Nov

CARLOS MULLER RIVERA
Moneda 1011. 30 Oct.

FAIVOVICH
Corazón — Pulmón — Estómago. Rayos X.
Nataniel 426 — Teléfono 63975. 24 dic.

PROFESOR STUTZIN
Ex Director Hospital Berlín Riñón, vejiga, urinarias, perturbaciones psicofísicas, glandulares, impotencia, (Sexología) Teléfono 61473— San Martín 40 13 Dcbre.

Dra. LUISA PACHECO DE AVILES.
Médico-Cirujano.
Señoras y Niños. Tratamientos. Esterilidad femenina.
Consultas de 2 a 4.
Nataniel 475. — Fono: 86762.

Dr GORGEWSKY
Rayos X
Estómago — Hígado
Broncopulmonares, Diabetes.
Consultas de 2 — 5.
Almirante Barroso 57 30 Nov.

Dr. LOIS
San Joaquín 0365, por Vicuña Mackenna.
Urinarias: de 2 a 4.
Fono 48406. Dic. 9

INSTITUTO MONTERO
Asma Diabetes Reumatismo, Hemorroides. Rayos X, Electroterapia. (Sistema Saavedra)
Consultas: de 3 a 8.
Alonso Ovalle 1114. Fono 63164 8 Dic.

DR. VEGA MACHER
Pulmón. — Tuberculosis
Riquelme 239.
Teléfono 65090.
Diciembre 15

Dr. LOIS
San Joaquín 0365, por Vicuña Mackenna
Urinarias: de 2 a 4
Fono 48406 9 Dic.

DENTISTAS

Dr. HECTOR PACHECO P.
Extracciones difíciles. puentes. placas modernas.
De 3 a 7, edificio LA NACION
Agustinas 1269. — Teléfonos: 82222 — 47506

DR. ARMANDO RODRIGUEZ
Cirujano - Dentista
9-12 — 3-6 1/2.
Andrés Bello 976.
Placas completas, sin paladar succión neumática.
Teléno 68947. 30 Nov

MECANICOS DENTALES

DENTADURAS — PLACAS COMPOSTURAS
2 horas. Puede esperarlas
Nueva York 17
12 Diciembre

DENTADURAS
Placas, composturas, dos horas
Precios módicos. Barahona.
San Francisco 120 Dic. 17

VETERINARIOS

CLINICA VETERINARIA AMERICANA
Hospital, perros y gatos.
Providencia 265. Fono 45224
Consulta permanente. 30 Nov.

MATRONAS

BLANCA FISHER.
Avenida España 60.
Teléfono: 92788.
4 Diciembre.

Señora VICENTINI
Pensionado, partos, matrona turno permanente, precios módicos.
VICUÑA MACKENNA 975
Teléfono 89032

H. IZQUIERDO
Partos, atención esmerada
Horarios antiguos
Santa Lucía 152—Teléfono 62786 24 Dic.

MERCEDES DARRIGRANDI
Estudios extranjeros
Ultimos adelantos
Monjitas 335 — Teléfono 31844 21 diciembre

SEÑORA MORAL
Embarazo toda época.
Tratamientos casos urgentes
General Mackenna 1038, dep. 1
Fono 85132 Dic. 17

AMELIA MATUS
Tratamientos especiales
Avenida España 441
Fono 94104. 4 Dic.

BLANCA PINEDA
Recibe pensionistas
Consultas gratis.
San Diego 267. 3 Dic.

OPTICOS

CONSULTORIO OPTICO
Anteojos por recetas oculistas 30 Nov

RELOJES y JOYAS ★ JOYERIA MEYER ★ ARTICULOS PARA REGALOS
HUERFANOS 935 - (FRENTE AL TEATRO CENTRAL)

EN LA DIPLOMACIA.—

Por el nocturno de hoy partirán a Osorno en viaje a Montevideo, vía Bariloche, la señora Germaine Duval de De Santiago, esposa del Ministro de Uruguay en Bolivia, Excmo. señor Carlos de Santiago, y sus hijos señoritas Graziella y Raquel, y Carlos de Santiago Duval.

CASA STAR
GRANDES FACILIDADES
BANDERA 618

NOVIOS
ARGOLLAS de oro, garantidas macizas, selladas y grabadas, desde $ 98.00 el par. Entrega inmediata.
Casa Sostin
NUEVA YORK 66. No confundir

Dr. Manuel Madrid
RAYOS X
Atención a domicilio
LONDRES 43
TELEFONO 84830

Por la vía RESPIRATORIA bronquios y pulmones, afecciones catarrales, tuberculosis pulmonar, toses rebeldes, es muy eficaz el
ROBUROL
Base: Lecitina, yodoguayacol

Sra. Juana Aguirre de Aguirre Cerda.---

El Comité Pro Derechos de la Mujer hace llegar respetuosamente a la primera dama de Chile, doña Juana Aguirre de Aguirre Cerda, su más profundo pesar por el fallecimiento de su esposo, el Presidente don Pedro Aguirre Cerda; duelo nacional que atañe especialmente a las mujeres chilenas que siempre encontraron en él un abnegado defensor de sus derechos. — **María Correa de Y.**, Secretaria General.

En memoria del Sr. Luis A. Rojas Marchant.-

Mañana viernes 28, primer aniversario del fallecimiento, se oficiará una misa por el eterno descanso de su alma a las 9 horas, en la Parroquia de San Miguel. (Gran Avenida).

LA COLECTIVIDAD YUGOESLAVA RESIDENTE POSTERGA LA CONMEMORACION DEL ANIVERRIO DE SU UNIFICACION NACIONAL.—

La colectividad yugoeslava en Chile, con diversos actos iba a conmemorar el domingo próximo el aniversario de su unificación nacional; pero debido al duelo que aflige a nuestro país con la inesperada muerte del Excelentísimo señor Presidente de la República, se reunieron anoche los representantes de todas las instituciones yugoeslavas y después de guardar cinco minutos de silencio en homenaje al duelo chileno, acordaron por unanimidad postergar sus festividades para cuando termine el duelo oficial.

En lo que respecta a la audición radial, fijada para el domingo 30, de las 21.15 a las 21.45 horas, por la Radio Sociedad Nacional de Agricultura, ella se llevará a cabo, por no tratarse de ningún festejo sino de un acto patriótico que se rendirá al cruel Calvario que sufre en estos momentos el pueblo yugoeslavo. En esta audición hablarán el Excmo. señor Dr. Djuro Kolombatovic, Ministro de Yugoeslavia en Chile, y el señor Bosko Babarovic, presidente de la Defensa Nacional Yugoeslava.

MISA DE REQUIEM DE MOZART.—

Mañana, viernes a las 17 horas, se cantará en la Iglesia de San Agustín la gran Misa de Réquiem de W. A. Mozart, por los coros mixtos alemanes de Valparaíso, bajo la dirección del eminente músico Jan Spaarwater, y con acompañamiento de órgano.

Con la presentación de esta obra maestra de Mozart la Liga Chileno-Alemana se asocia al duelo nacional que enluta al país por el fallecimiento del Presidente de la República, Excmo. señor Pedro Aguirre Cerda.

Este homenaje póstumo será posible gracias a la gentileza de la Superioridad del Convento de San Agustín, que ha cedido su Iglesia para este acto.

ASOCIACION DE LA JUVENTUD CATOLICA FEMENINA.—

Asistencia a los funerales de S. E. — Una delegación de los Consejos Nacional y Arquidiocesano representará a la Asociación en los funerales de S. E. el Presidente de la República.

Se ruega a las socias que asistan a los funerales, ponerse su boina blanca e insignia.

Reunión de presidentes. — Mañana viernes habrá reunión de presidentes de centros, a las 17.30 horas, en el Hogar, Agustinas 1480. Se ruega la asistencia, y en caso de no poder asistir la presidenta, mandar su representante.

Bendición del Hogar. — Como se suspendió la bendición del Hogar por el duelo nacional que nos aflige, ésta se efectuará el martes 2 de diciembre, a las 18 horas.

Las invitaciones que se repartieron para el día jueves 27 de noviembre, serán válidas para ese día.

EL SEÑOR VICENT MASSEY TRANSMITIRA POR LA B. B. C.

La British Broad. Corp. anuncia para hoy día 27 de Noviembre, a las 20.15, hora chilena, una charla por el señor Vicent Massey Alto Comisionado del Canadá, seguida por una traducción al portugués.

Esta charla se repetirá en inglés, a las 22.15 horas, seguida por una traducción al castellano.

Este programa podrá escucharse en las ondas de 31.55 y 25.38 metros.

NOVIOS
ORO MACIZO. el par $ 98.-
DE 14 kts.. el par $ 170.-
DE 18 kts.. el par $ 240.-
JOYERIA Y RELOJERIA
Karmy
AHUMADA 109
SANTIAGO-VALPARAISO
DESPACHAMOS A PROVINCIA

BRITISH BROADCASTING CORPORATION

JUEVES 27 DE NOVIEMBRE 1941
HORA CHILENA

25.38 metros — 11.82 megs.
31.55 metros — 9.51 megs.
18.30 Anuncios en castellano y portugues.
19.00 Música ligera.
19.30 Charla de un aviador británico.
19.45 Noticias en castellano.
20.30 Recital de piano.
21.15 Orquesta de teatro de la BBC.
22.00 Noticias en castellano.
22.15 Charla en inglés, traducida al español.
22.30 Un año atrás.
22.33 "El fin del día", música apacible.
22.40 Resumen de programa de mañana y anuncios.
22.45 Fin de la transmisión.

Se puede escuchar el programa irradiado a Norte América, desde las 18.20 a 0.45, hora chilena, en las ondas de 31.32 y 25.53 metros.

Además, se transmiten noticias en castellano a las 12 horas, en onda de 13.92 metros.

DON ARTURO ERRAZURIZ SALAS.—

Ha fallecido ayer, a consecuencia de un accidente, el respetable y estimado caballero don Arturo Errázuriz Salas, miembro de antiguas e ilustres familias de la República.

Dedicado a actividades comerciales, era querido y estimado en los diversos círculos en que actuaba, por su carácter afable y su hombría de bien.

Su fallecimiento acaecido a los 62 años de edad, cuando aún mucho se podía esperar de sus energías, constituye un gran pesar para los suyos y sus numerosos amigos.

SANTIAGO POLO CLUB.—

Los socios del Santiago Polo Club, ante el duelo nacional por la muerte de S. E. el Presidente de la República, don Pedro Aguirre Cerda, han acordado postergar el almuerzo que se daría al directorio de la Institución y directorio del Club Hípico, con motivo de la inauguración de la nueva cancha de polo.

DOÑA MARIA MARGARITA SALAS ERRAZURIZ.—

Ha fallecido doña María Margarita Salas Errázuriz, virtuosa dama vinculada a los más prestigiosos hogares chilenos.

Era hija de don Trifón Salas Errázuriz y de doña Margarita Errázuriz, y nieta de doña Antonia Salas de Errázuriz, ilustre benefactora.

A PERU.—

El sábado se dirige a Perú, a bordo del Santa Lucía, el señor Ignacio Benítez Gallardo.

DON CONRADO PINEDA.—

A los 93 años de edad se ha extinguido la existencia de don Conrado Pineda, que durante más de cincuenta años desempeñara importantes cargos en el Banco de Chile.

Consagrado por entero a sus labores bancarias, a las prácticas de caridad cristiana y al bien de los suyos, su vida fué un ejemplo de nobles convicciones y cumplimiento del deber.

Sus funerales se efectuarán hoy, desde su casa habitación, París 830, después de una misa que se oficiará a las 9 horas.

MANIFESTACIONES.—

El miércoles 3 de diciembre a las 17 horas, se efectuará en el Salón de té de la Confitería Lucerna una manifestación en honor de la Srta. Luisa Suárez Sogar, ofrecida por sus relaciones con motivo de despedirla de su vida de soltera.

Las adhesiones se reciben en el Lucerna.

SE POSTERGO LA MANIFESTACION A LUIS DURAND.—

El Círculo de Amigos de la Cultura Arabe ha acordado postergar hasta el viernes 5 de diciembre próximo la manifestación organizada en honor de su distinguido socio, el escritor Luis Durand fijada para el 28 del presente.

Se ha adoptado esta determinación en razón del duelo nacional por el fallecimiento del Excmo. señor Pedro Aguirre Cerda, al cual se asocia de todo corazón.

ASOCIACION CRISTIANA FEMENINA.—

El directorio de la Asociación Cristiana Femenina comunica a todas sus socias que por el duelo que aflige a la nación se ha suspendido para el sábado 6 de diciembre próximo, el almuerzo electoral, la asamblea anual y la recepción de socias nuevas que estaban anunciados para este sábado. — Santiago, 26 de noviembre de 1941.

EL COMITE PRO DERECHOS DE LA MUJER ANTE EL FALLECIMIENTO DEL PRESIDENTE DE LA REPUBLICA.—

Ante el fallecimiento de S. E. el Presidente de la República, don Pedro Aguirre Cerda, el Comité Pro Derechos de la Mujer cita hoy a reunión, a las 19 horas, en el Salón de Actos de "El Mercurio", a fin de tomar acuerdos con respecto a los funerales.

La directiva del Comité encarece la asistencia, recordando que ha fallecido un Mandatario que demostró, a través de todo su Gobierno, la sinceridad de sus convicciones democráticas, en lo que a la situación de la mujer se refiere.

MATRIMONIOS.—

Ha quedado concertado el matrimonio de la señorita Laura del Pozo Monckeberg con el señor Fernando Urrutia Honorato.

Hizo la visita de estilo el señor Leopoldo Urrutia.

—Se ha efectuado últimamente en esta capital el matrimonio de la señorita Gilda Viacava Venzano, con el señor Benito Costaguta Rocatagliata. Los novios partieron para el sur.

SALON NACIONAL 1941.—

Debido al duelo nacional, el Comité del Salón Nacional ha ampliado el plazo fijado para la recepción de obras, el cual terminará el día 29 del actual, a las 12 horas, en vez del 27, como se había anunciado.

Los jurados funcionarán el día 29, desde las 17 horas.

LA COMIDA "BLANCO Y NEGRO", A BENEFICIO DE LA SOCIEDAD PROTECTORA DE LA INFANCIA HA SIDO POSTERGADA.—

Con motivo del duelo nacional que aflige a la República por el fallecimiento del Excmo. señor Aguirre Cerda, la comida "Blanco y Negro" a beneficio de la Sociedad Protectora de la Infancia, que debía verificarse el sábado 29 del actual, ha sido postergada para el jueves 4 de diciembre próximo.

Se llevará a efecto, como se ha dicho, en el Hotel Carrera, y las entradas que han sido colocadas servirán también para esta ocasión.

A BORDO DEL "IMPERIAL".—

Procedente de Nueva York e intermedios llegó ayer a Valparaíso la motonave nacional "Imperial", trayendo a bordo los siguientes pasajeros:

De Nueva York: Señor Eric C. Schomburgk, señora Erna de Schomburgk e hijo Carlos; don Francisco Huneeus Gana y señora Teresa de Huneeus; señora Josefa Vega, señorita María Vega; señora Sara Carvajal de Ramírez, Miss Francés Burnette; señorita Graciela Matte H., señor H. Rutz.

De Cristóbal: don Emiliano Fábrega y señora Abigail de Fábrega; don Gustavo Machado; señor Abraham Gaisinscky; don Jorge Campión H. Ata, María Barahona y Máximo Vasilatos.

De Guayaquil: don Antonio A. Chemes, señor Hans Kunz, señor M. A. Viale Paz y señora Carmela C. de López.

De Callao: don Teodoro Custodio Pisfil; don Oscar Esculies y señora Lucila Larrabure de Esculies; señora María T. de Esculies; señorita Francisca Solano Caycho; Comandante don Alberto Carrasco, señora Laura Requesens de Carrasco e hijos Alberto, Alejandro y Rosa; señorita Inez Laos, don Ernesto Regener, don Florentino López Torres, don Raúl Rachitoff; don Hernán Donoso, señora Graciela de Donoso e hija Teresa; señora Matilde de Pérez Treviño; don Alberto Ojeda, don Santiago Chezza Marazzi, señora Julia Micael de Chavarri e hijo Julio.

ENFERMOS.—

Delicada de salud, en Concepción, la Subdirectora de la E. de S. S., señorita Teresa Guerra Román.

NACIMIENTO.—

Ha nacido un hijo del señor Osvaldo León Carrasco y de la señora Carmen Novoa de León.

Mi alimento de hoy y de siempre
COCOA PEPTONIZADA
RAFF
M.C.R.
BASE: MALTA, COCOA, PEPTONA
MAS DE 20 AÑOS DE PRESTIGIO

Trenes especiales para concurrentes a funerales de S. E. el Presidente de la República

Para dar facilidades a los concurrentes a los funerales de S. E. el Presidente de la República, Excmo. señor Pedro Aguirre Cerda, se ha dispuesto la carrera de los siguientes trenes especiales para el Viernes 28:

SALEN DE PUERTO:

Primer tren: a las 5.00 horas;
Segundo tren: a las 5.30 horas;
Tercer tren: a las 6.00 horas;
Cuarto tren: a las 6.30 horas.

DE LOS ANDES:

A las 6.00 horas.

DE TALCA:

A las 4.00 horas.

DE SAN FERNANDO:

A las 5.00 horas.

DE SAN VICENTE:

A las 4.50 horas.

DE CONCEPCION:

El día Jueves 27, a las 18.30 horas.

REGRESAN:

A Los Andes: a las 18 horas;
A Puerto: a las 19.50 horas;
A Puerto: a las 20.20 horas;
A Puerto: a las 20.45 horas;
A Puerto: a las 21.00 horas;
A Sn. Fernando: a las 20.00 horas;
A Talca: a las 20.15 horas;
A Concepción: a las 20.30 horas.

Para estos trenes se venderán boletos a precios rebajados.

FERROCARRILES DEL ESTADO

IMPORTAMOS
LAS MEJORES MARCAS
MUEBLERIA "LA SANTIAGO" AGUSTINAS 841 AL 847
TODA CLASE DE ACCESORIOS

ATENCION
CASAS DE CONFECCIONES
GRAN TALLER DE BORDADOS
Hacemos bordados a la minuta a precios muy ventajosos. También forramos botones
MERCED 770 - LOCAL 4

"El Board of Trade del Gobierno de su Majestad Británica ha declarado que todo el territorio de la Francia metropolitana será considerado en adelante como territorio enemigo, en vista del hecho de que todas las industrias francesas, estén en la parte ocupada o no ocupada de Francia, son controladas por Alemania y en su mayoría trabajan a beneficio del enemigo.

Por consiguiente, las personas que tengan intenciones de comerciar con Francia (ocupada o no ocupada), deben saber que serán consideradas por el Gobierno de su Majestad Británica como si estuvieren comerciando con Alemania o Italia".

SALON DE VERANO
— DE —
VIÑA DEL MAR

Exposición anual de Artes Plásticas, organizada por el Departamento Municipal de Cultura.

El X Salón de Verano será inaugurado en el Palacio de Bellas Artes de Viña del Mar, Errázuriz N.o 596, el día 1.o de Febrero, y permanecerá abierto hasta el 15 de Marzo de 1942.

Se invitá a concurrir con sus obras a los artistas chilenos y extranjeros.—La nómina de premios asciende a la cantidad de $ 33,000.

Reglamento y antecedentes deben ser solicitados al Departamento Municipal de Cultura. Casilla 453. Teléfono 81482, Viña del Mar.

AHORA.... Aceite "INCA" AL ALCANCE de TODOS! PIDALO MAÑANA MISMO!
la producción de 1941 supera a las anteriores por su calidad y exquisito sabor
DISTRIBUIDORES
NAVARRETE Y Cía. Ltda.
AV. HAMBURGO 404 - ÑUÑOA
TELEF. 252-LOS GUINDOS

SECRETARIA
Indispensable tenga bastante experiencia y certificados competencia. Necesítase:
INSTITUTO SCHMIDT HERMAN
ALAMEDA 2278

Vea en la
FABRICA de CARTERAS
LIRA 484
Los últimos Modelos aún no exhibidos en el comercio
NO OLVIDE QUE EN LA FABRICA ES SIEMPRE MAS BARATO

América entera acompaña a Chile en estos momentos de duelo nacional

Los Gobiernos de Brasil, Ecuador y Bolivia decretaron luto nacional por tres días.— La prensa de todo el Continente destaca la personalidad del Excmo. señor Aguirre Cerda.— Condolencias de todos los círculos políticos y sociales americanos

RIO DE JANEIRO, 26 (U. P.). — Con motivo del fallecimiento del Presidente de la República de Chile, don Pedro Aguirre Cerda, el Presidente de Brasil, doctor Getulio Vargas, dictó un decreto ordenando duelo nacional por 3 días, a contar desde hoy.

LUTO NACIONAL EN ECUADOR

GUAYAQUIL, 26 (U. P.).— El Gobierno dictó en Quito un decreto por el cual se establecen 3 días de luto nacional por el fallecimiento del Presidente de Chile, doctor Aguirre Cerda.

"El diario "Universo", exaltan do la personalidad del fallecido Presidente de Chile, expresa:

Esta es una pérdida grande para Chile y para América, lo cual comprendemos a través de las conmociones desintegradoras que se advierten en uno y otro lado del hemisferio occidental.

HOMENAJE POSTUMO DE BOLIVIA

LA PAZ, 26 (U. P).— El Gobierno ha dictado un decreto tributando un homenaje póstumo al señor Aguirre Cerda, que consistirá en: primero, tres días de duelo nacional; segundo, izamiento de la bandera a media asta durante los tres días, incluyendo el viernes; tercero, el viernes se realizarán solemnes honras fúnebres en la Catedral, a las cuales asistirán el Presidente de la República, el Gabinete, el Estado Mayor y el clero.

La Legación de Chile ha recibido numerosas visitas sociales y diplomáticas que tributan su pésame.

CONDOLENCIA DEL PTE. VARGAS

RIO DE JANEIRO.— 26 (U. P.).— El comandante Otavio Medieros, subjefe del Gabinete Militar de la Presidencia de la República, estuvo en la Embajada de Chile a fin de presentar el pésame, en nombre del Presidente de la República de Brasil, por el fallecimiento del Presidente Excmo. señor don Pedro Aguirre Cerda.

RIO DE JANEIRO, 26 (U. P).— Esta tarde continuaban llegando numerosas personas a la Embajada de Chile, como asimismo una cantidad inmensa de telegramas de expresión de condolencia por el fallecimiento del Presidente señor Aguirre Cerda.

HOMENAJE EN EL SENADO PERUANO

LIMA, 25 (U. P.).— El Senado de Perú, rindió un homenaje a la memoria del Presidente de Chile, señor Aguirre Cerda. Después de un discurso pronunciado por el señor Manchego Muñoz, presidente de la Comisión diplomática, los senadores se pusieron de pie durante un minuto, acordando en seguida cablegrafiar sus condolencias al Senado chileno.

CABLEGRAMA DE ARROYO DEL RIO

QUITO, 26 (U. P.).— El Presidente Arroyo del Río y el Ministro de Relaciones Exteriores, señor Tobar Donoso, en nombre del Gobierno y pueblo ecuatoriano, cablegrafiaron al Vicepresidente señor Méndez y al Canciller señor Rossetti, expresando sus sentidas y cordiales condolencias ante la muerte del Excmo. señor Aguirre Cerda.

LA PRENSA URUGUAYA

MONTEVIDEO, 26.— (U. P.) Todos los diarios locales publican en lugar destacado una amplia información telegráfica sobre el fallecimiento del Presidente de Chile, señor Pedro Aguirre Cerda, acompañada de fotografías.

"El Día" dice en un editorial: "Su muerte constituye una pérdida irreparable para el pueblo chileno, ante el cual su prestigio había llegado a ser excepcional, y para América toda, la que pierde con él a uno de sus más destacados gobernantes, al que apreciaba en la medida de sus brillantes merecimientos".

LA CAMARA COLOMBIANA

BOGOTA, 26. — (U. P.). —La Cámara de Representantes aprobó por unanimidad la siguiente proposición:

"La Cámara de Representantes de Colombia lamenta la muerte del Excmo. señor Pedro Aguirre Cerda, Presidente de Chile, cuyo democrático Gobierno se señaló por su espíritu americanista y por su cordial simpatía por el pueblo colombiano".

CONDOLENCIA DE PANAMA

PANAMA, 26. — (U. P.). — El Presidente de Panamá, señor de la Guardia, envió el siguiente cablegrama al Vicepresidente de Chile, señor Méndez: "A nombre del Gobierno y del pueblo panameños envío a Vuestra Excelencia mi más sincera condolencia por la muy sentida muerte del Excmo. señor Pedro Aguirre Cerda, quien prestó valiosos servicios a la causa de la solidaridad continental. Acepte las seguridades de mi más alta consideración".

COMENTARIOS DE PRENSA DE COLOMBIA

BOGOTA, 26. — (U. P.). — Todos los diarios publican destacadamente noticias del fallecimiento del Presidente Aguirre Cerda, considerando que su muerte constituye una pérdida sensible, no sólo para Chile sino para América.

EN BUENOS AIRES

BUENOS AIRES 26. — (U. P.) La muerte del señor Aguirre Cerda constituye la principal noticia que destacan los diarios matutinos, exteriorizando profunda sorpresa y condolencia por el inesperado desenlace.

Mediante los títulos de primera plana anuncian el fallecimiento, enumerando las cualidades de gran demócrata que poseía el difunto.

"La Prensa" en un artículo necrológico publicado a dos columnas dice: "El pesar de la nación chilena es también un poco el nuestro, no sólo porque Aguirre Cerda fué leal amigo de Argentina sino porque en las tres ocasiones en que visitó nuestro país, los argentinos tuvimos oportunidad de apreciar el alto valor de ese veterano político y educador realzado por su sincera modestia de hombre.

"LA NACION"

"La Nación", publica igualmente una larga nota editorial en la que expresa, entre otros conceptos: "Gobernó con raro tacto, con inalterable equilibrio, con una habilidad diligente. Las disparidades surgidas entre los partidos, las discrepancias, los descontentos, fueron lentamente allanados por su destreza. Para nadie resultó amenazador. Su popularidad se acrecentó rápidamente y se la consideraba con el respeto y la estimación que provenía de su actitud serena".

Rechazada la extradición de Portela Valladares

VICHY, 26.— (U. P.) El tribunal supremo, con sede en Aix, en Provence, dió un veredicto en favor del ex-jefe del Gobierno republicano español, Portela Valladares, de 74 años de edad, rechazando el pedido de extradición formulado por Madrid.

El Gobierno de Madrid acusa a Portela Valladares por malversación de una enorme suma de pesetas durante la guerra civil. El afectado sostiene que la acusación es producto de una venganza política.

Fué proclamada la independencia del Líbano

BEYRUTH, 26.— (U. P.) Ha sido proclamada la independencia del Líbano. El Gabinete renunció.

El Presidente de la República invitó al señor Ahmad Daouk, notable ingeniero, a organizar el nuevo Gabinete, en el cual probablemente estarán representadas todas las comunidades religiosas.

El jefe de los franceses libres, general Catroux, tuvo a su cargo la proclamación de la independencia. Durante la ceremonia se disparó una salva de 21 cañonazos.

Una gran multitud aclamó a los franceses libres y a los países aliados.

El Embajador de EE. UU. en Moscú llegó ayer a Nueva York

NUEVA YORK, 26 (U. P.)— Llegó por vía aérea el Embajador de Estados Unidos en Rusia, Lawrence A. Steinhardt.

Efectuó la última etapa de su largo viaje en uno de los Clippers que arribó al aeródromo La Guardia procedente de los lagos de la Nigeria británica. Interrogado por los periodistas rehusó formular declaraciones, concretándose a manifestar: "No tengo nada que decir hasta que no haya presentado mi informe en Washington".

Como los reporteros le inquirieran detalles sobre la incidencia ocurrida en Teherán al nuevo Embajador de los Soviets en Estados Unidos, señor Litvinov, el viajero manifestó: "Se nos había informado por la noche que partiríamos a las 7 de la mañana. Tengo entendido que el señor Litvinov se hallaba cansado y no quiso levantarse a dicha hora. Nada sé más allá de eso".

JAPON

FALLECIO LA PRINCESA YOSIKO KAYA

TOKIO, 26.— (U. P.) A la edad de 76 años falleció la Princesa Imperial Yosiko Kaya.

EL RESTABLECIMIENTO DEL IMPERIO ESPAÑOL ES UNA CREACION DEL III REICH

Así lo aseguró en la Cámara de Diputados argentina el presidente de la comisión que investiga las actividades anti-argentinas

BUENOS AIRES, 26. — (U. P.). — El presidente interino de la comisión especial de la Cámara de Diputados, encargada de investigar las actividades antiargentinas, Juan A. Solari, en declaraciones hechas al diario vespertino "Crítica", refiriéndose a las actividades de la Falange Española en la América Latina y a sus postulados de reivindicación imperial, dijo que el restablecimiento del imperio hispano era una invención germana.

Solari se refirió a las conocidas declaraciones hechas en Washington por el Marqués de Aguiar, el 8 de octubre ppdo., denunciando que Alemania tiene intervención en todas las representaciones diplomáticas y consulados de España, de los cuales se vale para su propaganda.

"Por lo demás, cabe señalar un hecho evidente —dijo— que ante la posibilidad de parte de Italia y Alemania de hacer llegar sus libros directamente, han optado por hacerlos traducir e imprimir en España, cuyas editoriales están entregadas principalmente a la tarea de publicar libros de tendencia nazista y fascista, los cuales son después enviados a las librerías de Hispano-América".

Denuncia el carácter totalitario do por la propaganda ... ría, afirmando que todos ... grupos para el consumo ... "se manifiestan partidarios del restablecimiento del Imperio Hispano".

Denuncia también el diputado Solari la "vehiculación" de la propaganda nazi por intermedio del falangismo y de ciertos núcleos vinculados a la Francia de Vichy, existentes en los países de la América Latina ... dice, que no puede sorprender.

Finalmente, volviendo a las denuncias del marqués de Aguiar, recuerda que en el ... de mayo, dicho político español había ya afirmado que en todos los asuntos de España encuentra representado el Reich y que éste trata de infiltrar por ese medio para combatir activamente el Panamericanismo.

Londres desmiente torpedeamiento del "Dragón"

LONDRES, 26.— (U. P.) El Ministerio de Informaciones desvirtuó el anuncio alemán de que el buque de Su Majestad "Dragón", crucero de 4,850 toneladas, había sido torpedeado.

AVISOS ECONOMICOS CLASIFICADOS

SASTRERIA SALAZAR: CABAlleros, niños. Extenso surtido, corte elegante, precios incompetibles Visítela. Avenida Bernardo O'Higgins 2783. (Alameda esquina Libertad). ¡Precios excepcionales durante este mes! Atendemos a provincias contrareembolso. 30 Nov

"EL ZURCIDOR PEKINES". SAN Diego 63. 9 dic

39.—Talleres y compostura s

MAESTRO MARCOS ESPECIAlidad calzado ortopédico. Esmeralda 834. Fono 68666. 27 nov.

40.—Judiciales.

INVENTARIO. — POR ORDEN Juez 4.o Juzgado Civil, el 27 noviembre corriente, a las once horas, procederá a facción inventario solemne de los bienes del menor Juan Eduardo Hernan Sotomayor Henriquez. — El secretario. 27 Nov.

QUINTO JUZGADO CIVIL. — El 29 del presente, 10 horas, practicaré inventario solemne bienes interdicto Angel Piccardo. — Cito interesados. — Secretario. 29 Nov.

7.o JUZGADO DEL CRIMEN. — Por este segundo edicto, cito, llamo y emplazo a la reo ausente una tal Rosa, de cabellos rubios, amiga de Osvaldo Castañeda, para que en el término de quince días, contados desde esta fecha, se presente al Juzgado a defenderse de los cargos que contra ella resultan en la causa 7546-R., que se le sigue por hurto, bajo apercibimiento de derecho. — Santiago, 3 de noviembre de 1941. —Gustavo Montero, Juez. — Luis Manterola, secretario suplente. 27 nov.

7.o JUZGADO DEL CRIMEN. — Por este segundo edicto, cito, llamo y emplazo al inculpado ausente Galvarino Gallardo, para que, en el término de quince días, contados desde esta fecha, se presente al Juzgado a defenderse de los cargos que contra él resultan en la causa 8405 U., que se le sigue por hurto, bajo apercibimiento de derecho. — Santiago, 15 de noviembre de 1941. — Gustavo Montero, Juez. — Luis Manterola, secretario suplente. 27 nov.

7.o JUZGADO DEL CRIMEN. — En el proceso N.o 7295 U., se ha ordenado citar a fin de que comparezca a prestar declaración a primera audiencia a Luis Cabello Ugalde que vivía en fundo Peralillo de Lampa. — Santiago, 27 de octubre de 1941.—G. Montero, Juez. — F. Frías, secretario. 27 nov.

7.o JUZGADO DEL CRIMEN. — En proceso N.o 7430-E., se ha ordenado citar a Manuel Jiménez Soto, domiciliado en Población San Eugenio, calle San José 3028, para que comparezca a prestar declaración a primera audiencia, a las 15 horas, bajo apercibimiento de arresto. — Santiago, 11 de noviembre de 1941. — Gustavo Montero, Juez. — Luis Manterola, secretario suplente. 27 nov.

7.o JUZGADO DEL CRIMEN. — En el proceso N.o 8405 U., se ha ordenado citar a fin de que comparezca a prestar declaración a primera audiencia a las 11 horas a Enrique Neconhueque. — Santiago, 13 de noviembre de 1941. —G. Montero, Juez. — L. Manterola, secretario suplente. 27 nov.

POR RESOLUCION DE 19 DE NOviembre de 1941, expedida por el Quinto Juzgado Civil de Santiago, se ha declarado que doña Enriqueta Wilber Guzmán, Agustinas 2113, no tiene la libre administración de sus bienes. El Secretario. 27 Nov

AUTO SEGUNDO JUZGADO CIvil, 10 noviembre 1941, concedió posesión efectiva herencias intestadas de don Juan Aravena Meneses y de doña Elisa Aravena Meneses a su madre legítima doña María Mercedes Meneses de Aravena. y de ésta última a sus hijos legítimos Cornelio Segundo, Mercedes Javiera, Víctor Faustino y Florencia Amelia Aravena Meneses.—Secretario. 27 nov.

CAJA DE CREDITO AGRARIO.— Remate Judicial. — En juicio seguido por la Caja de Crédito Agrario con Rafael López Bravo y otros, ante el Segundo Juzgado Civil de Mayor Cuantía de Santiago, se ha ordenado sacar a remate especies embargadas. El Remate se llevará a cabo el día 18 de Diciembre, a las 15 horas, en las bodegas de la Caja de Crédito Agrario en Mulchén, y parte en el fundo Campamento, por el martillero público de Mulchén, señor Ezequiel Ibieta Verdugo, todo conforme ha resuelto el señor Juez Exhortado de Mulchén, autorizado para estos efectos. Las especies que se rematarán son las siguientes: 30 carros emparvadores, sin ruedas; 15 carretones con ruedas de rayos y ejes de fierro; 6 caballares; 1 trilladora Lanz de 28", de acero con soplador y embutidor automático; 3 atadoras Lanz de 9 piés; 1 atadora Champion; y dos abonadoras. Demás antecedentes en la Secretaría del 2.o Juzgado Civil de Mayor Cuantía y en la Fiscalía de la Caja de Crédito Agrario. — El Secretario. 29-Nov.

POR AUTO CUARTO JUZGADO Civil, concedióse posesión efectiva herencia de don Jorge Thornton Bennett, a sus hijos: Jorge Guillermo, Frank Reginal y Sylvia Doreen Thornton Strahan; y a doña Ana Strahan. El dos de diciembre a las 11 horas practicaré inventario solemne.—Puyó. 27 nov.

ANTE SEGUNDO JUZGADO CIvil, 21 de noviembre 1941, concedióse posesión efectiva herencia intestada de don Pedro Gravdal Pettersen a sus hermanos legítimos Malene y Anders Gravdal, con beneficio inventario. Practicaré inventario solemne, 29 pte, a las 11 horas. Letelier, Secretario. 28 Nov

POR RESOLUCION CUARTO JUZgado del Trabajo, ordenóse sacar remate especies embargadas varios infractores en juicio seguidos por Caja Seguro Obligatorio. Remate efectuará martillero Mario Vicuña, Huérfanos 1438, 6 Diciembre en curso, 10 horas. Infractores y especies: Oscar Labra: radio color nogal, marca Gloriette; Enrique Gómez: dos jarrones metal; Fernando Da Silva: Máquina talabartero, Singer N.o 34-K 11; Oscar Calvo: marca kilómetros O. R. K. 6; Juana Salas: reloj mural, Nerón Hero; Luis Estay Suc.: pistola pintar al duco, X-7; Sara Muñoz Hevia: tres pares zapatos mujer, gamuza negro, cuero negro y café; José Orlando Salas Parque: bicicleta de mujer, sin marca, regular estado.—Secretario. 29-Nov.

NOTIFICACION: AUTOS 87,503. Primer Juzgado Civil Mayor Cuantía, preséntase Prozca Kosma empleada, domiciliada San Isidro 241, exponiendo: fecha 2 Mayo 1939 contrajo matrimonio ante Oficial Civil Quinta Circunscripción, Santiago, con Desiderio Spiegel; época matrimonio ella vivía en Budapets, Rumania, y demandado en Santiago, Puente 648; que Spiegel dió domicilio Sazié 2715, fin matrimonio se efectuará casa amigos; que, en consecuencia, matrimonio celebrado es nulo, carecer contrayentes domicilio o residencia dentro Quinta Circunscripción; causal existe también contemplada en N.o 11, artículo 33, Ley Matrimonio Civil, por lo cual entabla demanda nulidad matrimonio contra Desiderio Spiegel, sin profesión, cuyo domicilio ignora, por causales invocadas. Primero y segundo otrosíes, se tenga presente; tercero designa abogado y poder. Juzgado proveyó: "Santiago, Septiembre veinticuatro de mil novecientos cuarenta y uno. A lo principal, traslado de la demanda; al primero y segundo otrosíes, téngase presente el patrocinio. Papel de $ 6.00 N.o 87,503. — O. Acevedo V. — Puelma". — Posteriormente, solicítase notificación demandado, avisos; otrosí, designe docilio bajo apercibimiento, se proveyó. "Santiago, veinticuatro de Octubre de mil novecientos cuarenta y uno. — A lo principal y otrosí, como se pide. Con el mérito de la diligencia de fs. 3, ha lugar a la notificación por avisos, debiendo hacerse tres avisos en cada uno de los diarios "El Imparcial" y "La Nación", sin perjuicio de la correspondiente en "El Diario Oficial". — O. Acevedo V. — Puelma. — Consecuencia, notifico lo anterior a Desiderio Spiegel. — Puelma. 28-Nov.

PRIMER JUZGADO CIVIL. NOviembre 25; concedió posesión efectiva de la herencia quedada al fallecimiento de don José Cabello Céspedes, a don Héctor y don José Cabello Cerda, a doña Vera Gioconda Alicia, a don Sergio José y a don Osvaldo Cabello Alpi, sin perjuicio derechos cónyuge sobreviviente, doña Vera Alpi Ghirardi. El tres de diciembre próximo, a las 10 horas, practicaré en secretaría, inventario solemne. Arturo Puelma. 1.o Dic

POR RESOLUCION, 2.o JUZGAdo Civil Mayor Cuantía, el 23 de diciembre a las 11 horas, se rematará ante él la propiedad de Nataniel 121/125. Mínimo: 533 mil 333.34. Bases, juzgado indicado, autos "Mena-Salas". El Secretario. 2 Dic

HABILITACION EDAD. Antecedentes habilitación Roberto Richard, Primer Juzgado Menor Cuantía, ordenado citar parientes, curador y defensor público, audiencia 2 diciembre, 10 horas, objeto deliberar. El Secretario. 1.o Dic

REMATE JUDICIAL.— Autos "D'Jaber con García Huidobro", número 85.965, 2.o Juzgado Civil, a petición corredor Douglas Stewart, se ha designado rueda miércoles 3 diciembre 1941, para rematar 45 acciones Cía., Gas Santiago y 51.623 acciones Cía. Minera "Carmen", estas últimas en lotes 1.000 acciones, con derecho 5.000; restantes remataránse rueda miércoles siguientes hasta total liquidación. El Secretario. 2 Dic

5.o JUZGADO CIVIL.— Quiebra Carvacho y Deneken.— Por resolución 18 presente se ha tenido a don Osvaldo Garretón, desistido apelación fs. 85, con conocimiento. El Secretario. 29 Nov

AVISO.— POR RESOLUCION 5.o Juzgado Civil, concedióse posesión efectiva herencia intestada, quedada fallecimiento de don Patricio Barros Errázuriz, con beneficio inventario, a don Patricio, Juan Enrique, Rafael, José Manuel, Joaquín y Jaime Barros Matte, sin perjuicio derechos cónyuge sobreviviente. Practicaré inventario solemne el 2 diciembre, 11 horas. Secretario. 1.o Dic

PRIMERA FISCALIA MILITAR. — Por este primer aviso, cito, llamo y emplazo a Guillermo González Serrano, para que, dentro de quinto día, contados desde la fecha, comparezca a este tribunal, V. Subercaseaux 173, a responder a los cargos que resultan en su contra, en la causa N.o Ex 121, bajo apercibimiento de ser declarado rebelde. Santiago 20 de noviembre de 1941. Por el Fiscal, Rafael Celedón Silva, Secretario. 29 Nov

PRIMERA FISCALIA MILITAR. — Por este 1.er aviso, cito llamo y emplazo al conscripto Eusebio Ferrer Araya, para que, dentro 5.o día, contados desde la fecha, comparezca a este Tribunal, Victoria Subercaseaux 173, a responder a los cargos que resultan en su contra, en la causa N.o 2201-41, bajo apercibimiento de ser declarado rebelde. Santiago 10 de noviembre de 1941. Por el Fiscal, Rafael Celedón Silva, Secretario. 29 Nov

QUINTO JUZGADO DEL CRImen.— En la causa número..... seguida en contra de Guillermo Silva, por el delito de hurto a Arturo Fletcher, este Tribunal ha dispuesto que se llame por aviso a Francisco Abarca y a un sujeto apodado El Azul, a fin de que comparezca a prestar declaraciones dentro del tercero día, bajo apercibimiento de continuar la tramitación de la causa sin su comparecencia. Santiago, 22 de noviembre de 1941. Camilo Bustos, Juez. Pomés, Secretario. 27 Nov

QUINTO JUZGADO DEL CRImen.— En la causa N.o 19031, seguida en contra de José Palma Pino, por el delito de violación, este Tribunal ha dispuesto que se llame por aviso a María Pino y Alda Rosa Montero, a fin de que comparezcan a prestar declaraciones dentro del tercero día, bajo apercibimiento de continuar la tramitación de la causa sin su comparecencia. Camilo Bustos, Juez. Pomés, Secretario. Santiago, 21 de noviembre de 1941. 27 Nov

QUINTO JUZGADO DEL CRImen.— En la causa N.o 19043, seguida en contra de Luis Osorio Biondi, por cuasi delito de lesiones a Pedro Gómez y otros, ocurrido en Borjas, esq. Alameda, el 21 de Julio a las 15.30 horas, al rozarse una góndola Pila con un camión, este Tribunal ha dispuesto que se llame por aviso a Luis Albornoz Albornoz que vivía en Pobl. Delicias, Recreo N.o 751, a fin de que comparezca a prestar declaraciones dentro del tercero día, bajo apercibimiento de continuar la tramitación de la causa sin su comparecencia. Santiago, 20 de noviembre de 1941. Camilo Bustos, Juez. Pomés, Secretario. 27 Nov

QUINTO JUZGADO DEL CRImen.— En la causa N.o 19321, seguida en contra de Emilio Cruells Figueroa, por cuasi delito de lesiones a Miguel Lagos, ocurrido el 14 de octubre último en Cochrane esq. Diez de Julio, por colisión de dos góndolas, este Tribunal ha dispuesto que se llame por aviso en el diario LA NACION, a Bonifacio Franzani, que vivía en Antonio Varas 887, a fin de que comparezca a prestar declaraciones dentro del tercero día, bajo apercibimiento de continuar la tramitación de la causa sin su comparecencia. Santiago, 20 de noviembre de 1941. Camilo Bustos, Juez. Pomés, Secretario. 27 Nov

QUINTO JUZGADO DEL CRImen.— En la causa N.o 19360, seguida en contra de Luis Riquelme Riquelme, por el delito de lesiones y daños a Carlos Eldiedge y Jorge Jeee, este Tribunal ha dispuesto que se llame por aviso en el diario LA NACION a Homero Reyes Olivera, que vivía en Juan González 053, a fin de que comparezca a prestar declaraciones dentro del tercero día, bajo apercibimiento de continuar la tramitación de la causa sin su comparecencia. Santiago, 20 de noviembre de 1941. Camilo Bustos, Juez. Pomés, Secretario. 27 Nov

QUINTO JUZGADO DEL CRImen.— En la causa N.o 19294, seguida en contra de N. N. por el delito de lesiones, este tribunal ha dispuesto que se llame por aviso a Luis Vásquez, a fin de que comparezca a prestar declaraciones dentro del tercero día, bajo apercibimiento de continuar la tramitación de la causa sin su comparecencia. Santiago, 20 de noviembre de 1941. Camilo Bustos, Juez. Pomés, Secretario. 27 Nov

QUINTO JUZGADO DEL CRImen.— En la causa N.o 19047, seguida en contra de Sergio Montenegro, por cuasi delito de lesiones, este Tribunal ha dispuesto que se llame por aviso a Valentín Marchant y Pedro Cornejo, a fin de que comparezcan a prestar declaraciones dentro del tercero día, bajo apercibimiento de continuar la tramitaicón de la causa sin su comparecencia. Santiago, 19 de noviembre de 1941. Camilo Bustos, Juez. Pomés, Secretario. 27 Nov

QUINTO JUZGADO DEL CRImen.— En la causa N.o 19178, seguida en contra de N. N., por el delito de lesiones, este Tribunal ha dispuesto que se llame por aviso a Juan Manuel y Bernardo Marchant, a fin de que comparezcan a prestar declaraciones dentro del tercero día, bajo apercibimiento de continuar la tramitación de la causa sin su comparecencia. Santiago, 19 de noviembre de 1941. Camilo Bustos, Juez. Pomés, Secretario. 27 Nov

QUINTO JUZGADO DEL CRImen.— En la causa N.o 19141, seguida en contra de José Rozas Orellana, por cuasi delito de lesiones, a María López, ocurrido el 20 de agosto último, en Blanco esq. Molina, causado por tranvía, este Tribunal ha dispuesto que se llame por aviso a unos Srs. Olmos y Recabarren que vieron los hechos, el primero de ellos ex carabinero, a fin de que comparezcan a prestar declaraciones dentro del tercero día, bajo apercibimiento de continuar la tramitación de la causa sin su comparecencia. Santiago, 18 de noviembre de 1941. Camilo Bustos, Juez. Pomés, Secretario. 27 Nov

QUINTO JUZGADO DEL CRImen.— En la causa N.o 19321, seguida en contra de Emilio Cruells y José Campos, por cuasi delito de lesiones a Miguel Lagos sucedido el 14 -X- último, al chocar dos góndolas en Diez de Julio esq. Cochrane, este tribunal ha dispuesto que se llame por aviso a Segundo Rojas, mencionado como testigo por el inculpado Campos y que viviría en San Joaquín número 789., a fin de que comparezca a prestar declaraciones dentro del tercero día, bajo apercibimiento de continuar la tramitación de la causa sin su comparecencia. Santiago, 18 de noviembre de 1941. Camilo Bustos, Juez. Pomés, Secretario. 27 Nov

QUINTO JUZGADO DEL CRImen. —En la causa N.o 19193, seguida en contra de Augusto Soto Díaz, por el delito de robos, este Tribunal ha dispuesto que se llame por aviso a Honorio de la Cruz Morales, a fin de que comparezca a prestar declaraciones dentro del tercero día, bajo apercibimiento de continuar la tramitación de la causa sin su comparecencia. Santiago 18 de noviembre de mil novecientos cuarenta y uno. Camilo Bustos, Juez. Pomés, Secretario. 27 Nov

QUINTO JUZGADO DEL CRImen.— En la causa N.o 17799, seguida en contra de Héctor Figari y otros, por el delito de calificación de quiebra, este Tribunal ha dispuesto que se llame por aviso, a Eduardo Loyola, a fin de que comparezca a prestar declaraciones dentro del tercero día, bajo apercibimiento de continuar la tramitación de la causa sin su comparecencia. Santiago, 17 de noviembre de 1941. Camilo Bustos, Juez. Pomés, Secretario. 27 Nov

BOMBAS

La Cía. DE BOMBEROS "BOMBA Claro y Abasolo".— Por orden del capitán, cito a la Compañía a ejercicio para el miércoles 26 y viernes 28 del presente, a las 21.45 horas. Uniforme de trabajo. Punto de reunión: Plaza Ercilla. —El ayudante.

2.a CIA. BOMBEROS. "Esmeralda". De orden del señor capitán se suspende el ejercicio a que la compañía estaba citada para el viernes 28 del presente a las 22 horas. El ayudante. 28 Nov

11.a CIA. DI POMPIERI. Pompa Italia.— D'Ordine del signor capitano si sospendono gli esercizi citati per giovadi 27 e venerdi 28 c. m. per lutto nazionale. L'Aiutante. 28 Nov

8.a COMPAÑIA DE BOMBEROS.— "La Unión es Fuerza". — Cítase a la Compañía a ejercicio, para los días lunes 24, miércoles 26 y viernes 28 del presente, a las 22 horas. Punto de reunión Puente del Arzobispo. Uniforme de trabajo. — El Ayudante.

5.a Cía. DE BOMBEROS "BOMBA Arturo Prat".— Cito a la Compañía a ejercicio para el martes 25 y viernes 28 del presente, a las 22.15 horas. Uniforme de trabajo. Punto de reunión: el Cuartel. — El secretario.

9.a Cía. DE BOMBEROS "DEBER y Abnegación".— Cito a la Compañía a ejercicio para los días miércoles 26 y viernes 28 del presente, a las 22.15 horas. Uniforme de trabajo. Punto de reunión: el Cuartel.—El ayudante.

QUINTA CIA. DE BOMBEROS. Bomba Arturo Prat.— Cito a la Cía, a reunión extraordinaria, para el jueves 27 del presente, a las 19.30 horas. Tabla: informe de la comisión de Cuartel.

6.a CIA. BOMBEROS. "Salvadores y Guarda de Propiedad.".— Cítase a la Cía. a ejercicio para el día miércoles 26, jueves 27 y viernes 28 del presente, a las 21 45 horas. Punto de reunión: Av. B. O'Higgins y Dieciocho. Uniforme de trabajo. El ayudante. 28 Nov

4EME CIA. DE POMPIERS.— Exercice de Cie. Mardi 25 et Jeudi 27 courant a 22 heures. Réunion au quartier en tenue de travail. l'Adjudant. 27 Nov

6.a CIA. BOMBEROS, "Salvadores y Guarda de Propiedad". De orden del señor capitán suspenden los ejercicios de los días 26, 27 y 28 del presente. El Ayudant.

10.a CIA. DE BOMBEROS Bomba España. — De orden del capitán, cito a la Compañía a ejercicio para los días Miércoles y Viernes 28, a las 22 horas. Punto de reunión: el Cuartel. Uniforme de trabajo.

NOVENA COMPAÑIA. — "Deber y Abnegación".—Déjase sin efecto la orden de citación fijada para el Viernes 28 del presente.

MEMORANDUM DE "LA NACION"

NOVIEMBRE 27 JUEVES

SANTOS DE HOY: VIRGILIO.

SANTOS DE MAÑANA: GREGORIO, CRESCENTE y BASILIO

BOLETIN METEOROLOGICO

INFORMACIONES DE SANTIAGO

TEMPERATURA DEL AIRE (día 26).— Mínima: 11.0° C. a las 5.30 horas.

Máxima: 28.0° C. a las 14.10 horas.

HUMEDAD RELATIVA DEL AIRE (día 26).— Máxima: 91.8 por ciento a las 0.20 horas.

Mínima: 22.5% a las 15 horas.

SOL: Sale a las 5.27 horas. Se pone a las 19.35 horas.

LUNA: Sale a las 14.10 horas. Se pone a las 2.32 horas.

FASE: Cuarto creciente, ayer 25 de noviembre.

LUNA LLENA: el 3 de diciembre.

BOLETIN DEL TIEMPO

(Redactado a las 20 horas del miércoles 26 de nov. de 1941)

Se ha mantenido el buen tiempo con nubosidades parciales y vientos del Sur desde Cautín al norte. De Valdivia al sur ha seguido con lluvias y vientos del Norte.

PRONOSTICO

(Para mañana jueves 27 de noviembre de 1941)

Continuará alteradas las condiciones atmosféricas en la región sur del territorio. En la Zona Central se registrarán nubosidades y descenso de temperatura.

ARICA a COQUIMBO.—Nublados locales. Vientos del Suroeste.

ACONCAGUA a MAULE. — Nublados y neblinas locales. Vientos del Suroeste.

CORDILLERA (Central). — Nuboso.

ÑUBLE a CHILOE.— Variable. Lluvias y vientos del norte.

GUAFO a EVANGELISTAS. —Lluvias y chubascos. Vientos del Noroeste.

BOLETIN DE INFORMES DEL OBSERVATORIO DEL SALTO

SITUACION GENERAL.—Una depresión atmosférica cruza la región austral.

EL TIEMPO EN LAS RUTAS AEREAS.— Ruta a Arica: Buenas condiciones atmosféricas para el tráfico aéreo. Avión Locheed 3 de la Línea Aérea Nacional salió a las 7.55 horas de Arcia para llegar a Cerrillos a las 16.20 horas; avión Lan 3, salió de Cerrillos a las 8.10 horas para llegar a Iquique a las 17.15 horas.

RUTA a CONCEPCION. — Buenas condiciones atmosféricas para el tráfico aéreo.

RUTA A BUENOS AIRES.— Buenas condiciones atmosféricas para el tráfico aéreo. Avión Cóndor salió a las 9.5 horas de Cerrillos para llegar a Buenos Aires a las 15 horas.

INFORMES PARA LA NAVEGACION MARITIMA.— Habrá buenas condiciones para la navegación marítima. Vapor "Indus" de la Cía. Interoceánica navegando entre Coronel y San Antonio.

INFORMES PARA LA AGRICULTURA.— Continuará buen tiempo caluroso en la Zona Central. Variable con nublados parciales en la Zona Sur. Intensos focos de actividad solar pasan frente a la tierra.

OBSERVATORIO EL SALTO

HORARIO DE RADIO TRASMISIONES DIARIAS DEL OBSERVATORIO DEL SALTO. — A MEDIODIA: — (Boletines de informes). Situación general; el tiempo en las rutas aéreas; informes para la navegación marítima e informes para la agricultura. — 12 horas 0 minutos, CB 106 Radio Sud América de Santiago 1060 kc. — 12 horas 30 minutos CB 97 Radio Prat de Santiago 970 kc. — 12 horas 45 minutos, CB 130 Radio La Americana de Santiago, 1300 kc. — 12 horas 45 minutos, CB 960 Radio La Americana de Santiago 9600 kc., en cadena con: — 12 horas 45 minutos, CA 141 Radio El Loa de Antofagasta. 1400 kc. — 12 horas 45 minutos, CC 117 Radio Zenith de Concepción, 1170 kc. — 12 horas 45 minutos, CC 90 Radio La Frontera de Temuco, 900 kc. — 12 horas 50 minutos, CB 114 Radio del Pacífico de Santiago, 1140 kc. — 13 horas 30 minutos, CB 101 Radio Mayo de Santiago 1110 kc. — 1[3 ho]ras 0 minuto, CB 89 Radio Otto Becker de Santiago, 890 kc. — 14 horas 0 minuto, CB 1170, Radio Becker de Santiago, 11700 kc. — 15 horas 0 minuto, CB 144 CB Radio O'Higgins de Santiago, 1400 kc. — EN LA NOCHE: — (Boletines de estudio). — Situación general; el tiempo en el país; el tiempo en Santiago, el tiempo en el mundo; fenómenos geo-físicos; fenómenos astronómicos, etc. — 19 horas 45 minutos, CB 130 Radio La Americana de Santiago, 1130 kc. — 19 horas 45 minutos, CB 960 Radio La Americana de Santiago, 9600 kc. — 20 horas 0 minuto, CB 106 Radio Sud América de Santiago, 1060 kc. — 20 horas 15 minutos, CB 89 Radio Otto Becker de Santiago, 890 kc. — 20 horas 15 minutos, CB 1170, Radio Otto Becker de Santiago, 11700 kc — 21 horas 0 minuto CB 114, Radio Del Pacífico de Santiago, 1140 kc. — 21 horas 15 minutos, CB 144 B, Radio O'Higgins de Santiago, 1440 kc. — 21 horas 30 minutos, CB 101, Radio Mayo de Santiago, 1010 kc. — 22 horas 0 minuto, CB 97, Radio Prat de Santiago, 970 kc. — Los Boletines semanales son trasmitidos también por: Radio La Voz del Norte, Coquimbo. — Radio Wallace, Valparaíso. — Radio Metro, Viña del Mar. — Radio Zenith, Concepción. — Radio Temuco, Temuco. — Radio Perla del Sur, Valdivia. — Radio Osorno, Osorno. — Radio Llanquihue, Puerto Montt. — Los Boletines del Observatorio El Salto se publican en los siguientes diarios LA NACION y "La Hora" de Santiago; "El Mercurio", "La Unión" y "La Estrella" de Valparaíso; "El Sur" de Concepción; "El Diario Austral" de Temuco; "La Discusión" de Chillán; "La Mañana" de Talca; "La Prensa" de Curicó; "El Pacífico" de Arica; "El A. B. C." de Antofagasta; "El Tarapacá" de Copiapó; "El Chileno" de La Iquique; "El Atacameño" de Serena; "La Aurora" de Los Andes; "El Agrario" de Santiago; "Las Noticias" de Los Angeles; "La Razón" ... Unión; "El Llanquihue" ... Puerto Montt; "La Cr..." ... Sur" de Ancud; "El M..." nes" de Punta Arenas ... El Observatorio ... sus centenares de ... de todo el país, ... preferencias las radios ... das en nuestro ... los diarios que publican ... tros Boletines para ... rriente de sus estudios.

TURNO DE BOTICAS

Del 22 al 29 del presente, estarán de turno las siguientes farmacias:

La Salud, M. Rojas, O'Higgins 61; La Salud, Suc. Gormáz, O'Higgins 4487; El León, Leiva y Cía., San Pablo 2190; Popular, A. Hupat e Hijos, San Pablo 3857; Araya, J. Araya, Santo Domingo 4362; Maipú, C. Castillo, S. Domingo-Maipú; Chávez, M. Chávez, Estado 2; Rubio, A. Rubio, San Antonio 581; Serrano, A. Serrano, Santa Rosa 1994; América, Latournerie y Cía., A. Prat 1401; Lister, E. Ramírez, San Diego 2368; San Ignacio, E. Sapiaín, O'Higgins 1500; Atenas, Ahumada y Cía., Portugal 1015; El Sol, E. Ponce, San Francisco 694; Club Hípico, Franco y Cía., B. Encalada 2150; Nueva Lira, Cristi y Cía., Lira 201; Rojas N.o 1, R. Rojas, Bascuñán 1500; Stari, M. Stari, O'Higgins 2862; Esmeralda, A. Rocco, San Diego 991; Burgos, G. Burgos, Gran Avenida 6264; Andes, P. Villalón, G. Avenida 9065; Cruz Blanca, P. Vuskovic, Avda. Ossa 13; Maruri, A. Maruri, Avda. D. Santa María 1975; Soza, R. Soza, Irarrázaval 3137; Contador, B. Contador, Independencia 2668; Monax, Oxman y Cía., Recoleta 1501; Lembach, A. Lagos, Independencia 1996; Arriagada, M. Arriagada, J. M. Infante 242; Recasol, D. de Recabarren, Sevilla 1505; Peña, J. Peña, Independencia 556; Santa Filomena, A. Trivelli, Santa Filomena-Loreto; Oriental, M. Arriagada, Bellavista 0410; Seminario, R. Gamboa, Seminario 101; San José, M. Vera, P. L. Cuadra 1119; Ñuñoa, F. Batallé, Irarrázaval 1284.

BIBLIOTECAS Y MUSEOS

BIBLIOTECA NACIONAL. — Avenida O'Higgins entre Mac Iver y Miraflores. Funciona desde 9.30 a 12.30 horas y de 14.30 a 20.30 horas.

SOCIEDAD DE FOMENTO FABRIL. — Biblioteca Industrial — Moneda 159, diariamente de 9.30 a 12 y de 14 a 18.30 horas, menos los días dos en la tarde y festivos.

SOCIEDAD NACIONAL DE MINERIA. — Abierta al público de 9 a 12.30 y de 14 a 20.30 horas, en Moneda ...

MUSEO DE HISTORIA NATURAL. — Quinta Normal de Agricultura, abierto todos los días de 9.30 a 12 horas y de 14.30 a 18 horas.

NACIONAL DE BELLAS ARTES. — Palacio de Bellas Artes. Parque Forestal, abierto todos los días de 9.30 a 12 horas y de 14.30 a 17 horas.

HISTORICO NACIONAL. — Moneda 620, abierto todos los días a las 18 horas. Las colecciones de Historia Civil y Militar han sido instaladas ... Miraflores 50.

DEFUNCIONES

Jorge E. Ríos Lorca, ...; Lidia Arriagada G., 26; ... Castro P., 59; Elvira Cor...; 80; Rosa A. Vergara B., ...; na Cisternas G., 33; ...; Riquelme S., 80; Carmen ...; rrero P., 28; Candelaria ...; chez V., 33; Felisa Agur...; 76; Antonio Rosales C., ...; gundo Avila V., 49; ...; Rodríguez P., 34; Abelardo ...; Velásquez V., 1; Hortensia ...; ga, 47; Ernesto Fuentes ...; bita M. Quiroz A., 1; ...; ta Ponce C., 5; Oscar A...; 37; Florentina Aguilera C...; Octavio Campos A., ...; lentín A. López C., ...; Gormaz L., 50; Eduardo ...; les L., 45; Mercedes ...; 73; Manuel Cavieres ...; Manuel Balcázar C., ...; López T., 1; Juan Arre...; Rogelio Medina F., 67; ...; da Gárate T., 19; ...; Ramos P., 2; Eleuterio ...; Q., 60; Marta R. Rojas ...; Ramón Guerra B., 12; ...; na Escobar M., 76; ...; lenzuela P., 38; Ana ...; Rojas, 18; José Gallardo ...; Eduardo Escudero G. ...; Amelia Moreno Z., ...; Galardo F., 48; Manuel ...; cibia S., 38; Alberto ...; 29; Pedro Miranda T., ...; ma Baeza Oliva; Vicente ...; tor Martínez Campos; ...; Astaburuaga Tocornal; y ... nores de un año.

LLAMADOS DE URGENCIA

Asistencia Pública, San Francisco 80, teléfono ...; Posta N.o 2 de la Asistencia Pública, Maule esquina de ..., teléfono 85408; Posta ... la Asistencia, Chacabuco ... quina de Compañía ... N.o 83838; Asistencia ... Ñuñoa, Villagra ..., Irarrázaval N.o 1817 ... N.o 61548; Asistencia ... de Providencia, Manuel ... N.o 803, teléfono ...; Prefectura de Carabineros ... da esquina de Morandé ... fono 60151; Bombas ...

ARRECIA LA GIGANTESCA BATALLA DE LIBIA

HINDUES OCUPARON LA FORTALEZA DE JALO

Tanto británicos como ítalo-alemanes han recibido grandes refuerzos, a fin de decidir la lucha

EL CAIRO, 26 (U. P.)—Después de una semana entera de sangrienta lucha que ya ha costado enormes pérdidas en hombres y materiales a ambos bandos, los británicos emplearon poderosos refuerzos para forzar el desenlace de la importantísima batalla de tanques en Sidi Rezegh, y dejar en libertad de acción a las tropas imperiales, a fin de que puedan continuar su avance hacia Trípoli.

La principal preocupación del alto comando británico es la rápida destrucción de las unidades mecanizadas y blindadas del Eje. Es así que en una sola acción nueve aviones "Tomahawk" armados con cañones y ametralladoras se trabaron en lucha con una columna enemiga de tanques desde una altura de 500 metros y en pocos minutos destruyeron 8 tanques y averiaron varios más, sin perder un solo aparato. Al comentar esa acción, dijo un portavoz autorizado: "Nuestro propósito es destruir cada tanque enemigo".

OCUPACION DE JALO

Mientras proseguía la batalla de Sidi Rezegh con furia sin precedentes, las fuerzas mecanizadas sudafricanas que apoyan a las unidades de infantería hindú se apoderaron del baluarte enemigo de Jalo, junto con unos 200 prisioneros, abastecimientos y equipos.

Esas unidades, cuyo objetivo principal es El Aghella, en el golfo de Sidra, quizá entren pronto en contacto con una fuerza del Eje, al parecer retirada de las cercanías de Tobruk, para cerrar el paso a las tropas imperiales británicas.

Con referencia a la lucha en torno de Sidi Rezegh, es evidente que la sólida cuña de infantería británica y sudafricana mantiene con solidez sus posiciones lo que impide que las unidades de tanques e infantería germano-italianas pasen por la brecha para escapar al movimiento envolvente que se está cerrando en torno de ellas.

Para frustrar esa maniobra, las fuerzas del Eje trataron de distraer la atención de los británicos iniciando un avance entre Halfaya y Sidi Omar; pero el comando imperial destacó una columna móvil que, según se informó, no tuvo mucho trabajo en contener a los ya debilitados atacadores.

OPERACIONES DE LIMPIEZA

El brazo meridional del movimiento envolvente británico continuó las operaciones de limpieza, con el propósito aparente de llegar a la costa por algún punto cercano a Bengasi y así cortar toda posibilidad de fuga hacia Trípoli a las fuerzas enemigas que pudiesen salvarse del bolsón libio.

Al referirse al movimiento de diversión intentado por las fuerzas del Eje, un portavoz militar dijo que ya fué puesta fuera de acción una tercera parte de la artillería y tanques del enemigo y que la aviación británica ataca continuamente a los alemanes e italianos. También manifestó que columnas móviles imperiales persiguen al enemigo mientras las tropas sudafricanas e hindúes ocupan posiciones en el desierto, a la espera de los soldados del Eje.

"Naturalmente — dijo — que, dada la inmensidad del desierto siempre existe la posibilidad que el enemigo puede huir. Fué así como inició su movimiento".

PAPEL DE LA RFA

El portavoz reconoció que la Real Fuerza Aérea había desempeñado un papel grande en la destrucción de la columna alemana que intentó ese movimiento de diversión. "Creo — añadió — que en una oportunidad solamente la aviación fué la que dispersó a una columna enemiga de tanques".

Interrogado si la aviación enemiga también ataca a la infantería y tanques británicos, el portavoz replicó: "Sí, hasta cierto punto"; pero añadió que su acción no podía compararse a la de la RFA. También dijo que la aviación del Eje estaba definitivamente a la defensiva, de modo que es illógico pensar que puede disponer de cazas y bombarderos para grandes operaciones contra las fuerzas de tierra.

Los bombarderos Blenheim que atacan a las columnas de transporte por las carreteras que parten de Sirte destruyeron el lunes varios camiones petroleros y otros vehículos. "La destrucción — dijo el portavoz —, fué enorme. Nuestros aviones volaban casi al ras de la tierra y en una oportunidad la explosión de un camión petrolero atacado con ametralladora casi derribó al aeroplano. Dos de nuestros bombarderos que volaban sobre una carretera cubierta de camiones, muchos de los cuales estaban envueltos en llamas, divisaron aislados del resto de los vehículos a dos camiones petroleros. El ametralladorista de un aparato incendió con su acertado fuego a uno de ellos, mientras que el otro avión hizo blanco directo con una bomba sobre el segundo vehículo, que estalló".

CONVOY DEL EJE AMETRALLADO

Otros dos Blenheim ametrallaron a un largo convoy de camiones, muchos de los cuales llevaban tambores de gasolina. Dos camiones hicieron explosión. También fueron reducidas a silencio algunas baterías antiaéreas.

Se considera necesaria cierta reorganización de las fuerzas imperiales para hacer frente "a la recia lucha que todavía nos espera", como lo dijo muy bien un portavoz militar.

Los observadores se interesan cada vez más por el avance meridional por Libia, que después de la toma de Gialo se ha desplazado hacia el noroeste, pasando por Auguila, con destino a Agedabia o El Aghella. El contingente neozelandés que operaba desde Gambut continúa avanzando, y se dice que probablemente ha establecido enlace con una columna mixta de tropas sudafricanas e hindúes.

Si se produce la conquista de El Aghella en un futuro cercano, reduciría considerablemente la área de la escuadra del Mediterráneo, consistente en impedir que las tropas del Eje reciban abastecimientos y refuerzos.

BARCOS HUNDIDOS AL ENEMIGO

Los medios autorizados informaron que desde la iniciación de la campaña de Libia la escuadra británica hundió 7 barcos de abastecimiento o transportes enemigos, y quizá también un crucero y un destructor italianos; además incendió una goleta enemiga, todo lo cual ha tenido una enorme influencia en la resistencia que ahora ofrece el enemigo.

También manifestaron que el transporte de todos los hombres y materiales, inclusive tanques, utilizados en la ofensiva de Libia, con excepción de los aviones llevados en vuelo, estuvo a cargo de la marina mercante británica, que consiguió su propósito protegida por las unidades del almirante Cunningham.

Los mismos informantes al ocuparse de la misión que corresponde a la flota británica, dijeron que aun en el caso de que los imperiales ocupasen Bizerta, sería muy peligrosa la utilización de la ruta del Mediterráneo, a causa de la proximidad de las bases aéreas del Eje. Añadieron que la tarea principal de la flota británica en la preparación de la campaña libia estuvo dirigida contra las comunicaciones del Eje.

El jugo gástrico de estómago de cerdo forma la base del
ELIXIR REDUCTOR
Es lo más aparente para la digestión. Ayuda la digestión después de las comidas. Estómagos enfermos, acudan al Elixir Reductor es su salvación

Efectivos militares de la India

WASHINGTON, 26.— (U. P.) El agente general de la India, Girja Shankarbajpai, declaró a la prensa que su país tiene 1.000.000 soldados en pie de guerra, distribuidos en el Egipto, Africa Oriental, Libia, Irak, Irán, fronteras de Birmania y península Malaya.

"Estamos luchando— expresó—, tanto para nosotros como para los británicos; estamos luchando por el logro de la democracia".

ENERGICA RESISTENCIA RUSA EN TODO EL FRENTE

Los alemanes han logrado llegar hasta 40 kilómetros de Moscú, donde fueron detenidos por la artillería soviética. — La ofensiva de Timoshenko

KUIBYSHEV, 26. — (U. P.) —Los defensores de Moscú se ven frente a otra situación de enorme peligro, pues se anunció que 130 tanques enemigos se abrieron paso por las líneas soviéticas cerca de la ciudad de "V", que se presume está en el sector de Stalinogorsk, donde la presión es mayor.

En cambio las noticias que se reciben del frente sur son favorables para los rusos. Allí, donde los ejércitos del Mariscal Timoshenko han ejecutado brillantes ataques a los flancos germanos, los soldados soviéticos en una sola acción que duró 24 horas, dieron muerte a 1.400 enemigos y destruyeron cuatro tanques, dos lanzaminas y 88 camiones. La destrucción de esos equipos enemigos estuvo a cargo de las unidades mandadas por Koroteyev. Por razones militares no se mencionó el lugar de la acción.

A 40 KILOMETROS DE MOSCU

La principal preocupación del Alto Comando ruso la constituye la acción que se desarrolla en el frente central, donde los alemanes, derrochando hombres y armamentos, empujan poco a poco a los defensores de la capital hacia las defensas interiores. Se dice que algunas de las puntas de lanza alemanas han llegado hasta 40 kilómetros de Moscú.

Nuevos refuerzos rusos, apoyados por buenas unidades de tanques y artillería, desbarataron la tentativa enemiga de abrirse paso por la carretera de Tula. Aunque algunas de las defensas avanzadas fueron rotas, los rusos se replegaron muy poco y desde posiciones convenientes esperaron la llegada de las columnas enemigas.

RECIO FUEGO DE ARTILLERIA

Tan pronto como las tropas germanas se colocaron al alcance de los cañones rusos, la artillería del general Zhukov abrió un mortífero fuego que sembró la confusión entre los tanques enemigos. Los alemanes trataron entonces de asaltar las posiciones rusas con infantería mecanizada, pero esta no pudo franquear la barrera de fuego opuesta por las ametralladoras, fusilería y morteros de los soviéticos, que causó una verdadera carnicería entre las unidades enemigas. Pese a la evidente inexpugnabilidad de las líneas rusas, el Alto Comando alemán se empeñó en lanzar ola tras ola de infantería, sin otro resultado que el de dejar cubierto de cadáveres el campo de batalla. Los rusos tomaron mucho botín al enemigo.

GRAVE SITUACION EN STALINOGORSK

La amenaza que se cierne sobre Stalinogorsk es particularmente grave, pues esta ciudad, sin importancia en sí, se halla sobre una de las principales líneas férreas que comunican a Moscú con el sur, línea de suma utilidad para abastecer de hombres y materiales a los ejércitos meridionales de Timoshenko.

Se cree que el comando de Moscú lanzará a la lucha todos los hombres, tanques y aeroplanos que sean necesarios para desalojar a los alemanes de ese sector, pues el funcionamiento de dicha vía férrea es de capital importancia para todo el sistema defensivo del sur.

Los alemanes están pagando ya muy costosamente el escaso terreno conquistado. Los observadores militares dicen que los germanos no podrán mantener mucho más tiempo esa presión, y creen firmemente que no podrán acercarse a Moscú más de lo que lo han hecho.

RECHAZADOS LOS NAZIS EN MOJAISK Y MALOYAROSLAVETS

Despachos de los sectores de Mojaisk y Maloyaroslavets revelan que, pese a sus repetidos ataques, los alemanes fueron totalmente rechazados con ingentes pérdidas. Allí la aviación soviética tuvo una brillante actuación al dispersar concentraciones de tropas y unidades mecanizadas enemigas.

En el frente central ha dejado de nevar, pero en cambio la temperatura sufrió un brusco descenso, hasta ser de 30 grados bajo cero. El intenso frío causa enormes penurias a las tropas alemanas, que carecen de uniformes adecuados para el invierno ruso.

Las autoridades militares declararon que a pesar de la falta de equipo adecuado, el Comando alemán ordenó a las tropas que se lanzaran sobre las fortificaciones soviéticas en torno de Mojaisk y Maloyaroslavets. El mortífero fuego de los defensores rusos no dejó acercarse a los alemanes, que, por último, debieron retirarse, no sin sufrir bajas cuantiosas.

EN EL SECTOR DE KLIN

Las autoridades admitieron con franqueza que la situación en el sector de Klin es "tirante", pero no desesperada. Las ventajas iniciales obtenidas por los alemanes no son de importancia estratégica alguna. El peligro reside en que el enemigo puede consolidar el terreno recién conquistado para utilizarlo como punto de partida de operaciones posteriores, pero el comando de Moscú ha tomado las precauciones del caso y mandado ya tropas para conjurarlo. Se confía en que pronto esa saliente alemana será obligada a retroceder, o se la aniquilará con ataques por los flancos.

Otra tentativa germana de cortar vías férreas se registró en la zona de Volokolamsk, donde hubo varios ataques contra la línea de Leningrado a Volokolamsk. Los despachos no son muy explícitos respecto de la verdadera situación existente allí, pero los círculos militares opinan que no hay motivos para alarmarse.

Los últimos despachos anunciaban parcamente que en un lugar se había abierto paso un pequeño destacamento enemigo, pero pronto los rusos con refuerzos le cerraron la retirada, aislándolo por completo, hasta aniquilarlo.

En la zona de Leningrado, han disminuído algo las acciones militares. Las fuerzas rusas con base en Leningrado, presionan lentamente a los alemanes, quienes se ven imposibilitados de contenerlos, pues sus líneas han sido terriblemente debilitadas para reforzar la ofensiva en el frente central.

AVANCE ALEMAN SOBRE MOSCU

Vista general de Tobruk, donde desde hace varios meses resiste la guarnición británica el cerco ítalo-alemán y cuya liberación es uno de los objetivos inmediatos de la campaña que se está desarrollando al Norte de Africa.

Las operaciones en la cuenca del Donetz y del Don, progresan satisfactoriamente, según se informa en Berlín

BERLIN, 26.— (U. P.) — Siguen siendo sumamente escasas las informaciones sobre el desarrollo de la lucha en Rusia, habiéndose limitado el Alto Comando a anunciar que ayer se realizaron nuevos avances en el frente de Moscú, pero sin dar detalles sobre los mismos.

También se ha manifestado en fuentes habitualmente bien informadas, que han continuado las operaciones en los sectores de la Cuenca del Donetz y del Don, en donde sigue siendo enérgica la resistencia soviética aunque se afirma que ésta va va siendo quebrantada metódicamente por los constantes ataques de las fuerzas blindadas, apoyadas por la aviación.

La Luftwaffe ha continuado operando con gran intensidad, atacando sin descanso las líneas de comunicación, posiciones fortificadas y concentraciones de tropas y material del enemigo, en las que causa enormes estragos.

QUEBRANTADA LA RESISTENCIA RUSA

Según informaciones de la DNB, la resistencia soviética en el frente de Moscú está siendo quebrantada. Otras informaciones dicen que los ataques abarcan todo el frente central, y que a consecuencia de los mismos las fuerzas soviéticas están siendo forzadas a replegarse sobre la capital, si bien no se dan los hombres de los puntos en que se producen esos avances.

En fuentes militares se manifestó que los rusos se están concentrando ahora en el perímetro interno de las defensas de la capital, situado a unos 40 kilómetros del centro de la misma. Los mismos círculos, aunque no han podido confirmar la captura de Stalinogorsk y Gora, tampoco la han negado.

Despachos de la agencia noticiosa oficial dicen que el lunes unidades motorizadas con el apoyo de tanques atacaron a un contingente de tanques soviéticos bajo cuya construcción los rusos estaban construyendo fortificaciones, y se abrieron paso hacia las posiciones soviéticas, mientras los tanques alemanes cercaban a los del Soviet, de los cuales destruyeron ocho.

Al mismo tiempo, una división de tanques que operaba en un sector adyacente, irrumpió a través de dos poderosas líneas de defensa soviéticas de una ciudad cuyo nombre no se ha dado, y continuó su avance.

LA LUFTWAFFE FRENTE A MOSCU

La Luftwaffe desplegó suma actividad en el sector de Moscú, concentrando principalmente sus ataques contra los emplazamientos de la artillería soviética. También fué interrumpido el tránsito en siete de las líneas férreas de la zona de Moscú, y unos veinte trenes sufrieron grandes daños al ser alcanzados por las bombas alemanas.

En fuentes militares autorizadas se manifestó que el Alto Comando considera que la toma de Moscú no es en forma alguna una tarea fácil, y señaló que las fuerzas alemanas saben ya lo que deben esperar de las tácticas rusas después de la toma de Kiev y Kharkov. Señaló el portavoz citado los obstáculos que representan las minas soviéticas y reveló que los rusos conectar las puertas, los grifos de agua e incluso muebles, a las minas, aparte la intención manifestada por los rusos de defender la capital "calle por calle y casa por casa".

El resto de las informaciones se refiere en general a las actividades de las fuerzas aéreas con excepción de un despacho publicado por el "Lokal Anzeiger", según el cual un cuerpo de ejército alemán ocupó cinco localidades en el frente sur, después de vencer la enérgica resistencia opuesta por el enemigo, aunque sin indicar el lugar en que se ha desarrollado esa acción.

CONTRA LA RETAGUARDIA SOVIETICA

La Luftwaffe, en oleadas sucesivas, atacó posiciones fortificadas y líneas de comunicaciones de la retaguardia soviética en la región de Rostov, silenciando con sus bombas a cuatro baterías soviéticas de artillería, amén de destruir 200 vehículos motorizados y causar daños a otros cien más. También fueron llevados ataques contra posiciones enemigas y concentraciones de tropas entre los ríos Don y Donetz. Asimismo, además, que fueron destruídos en combates aéreos y en tierra 15 aviones soviéticos.

Ha despertado interés el anuncio del Alto Comando Alemán sobre el aumento de las deserciones soviéticas en el frente de Moscú, ya que parecería indicar que el espíritu de las fuerzas rusas está empezando a quebrantarse ante los golpes constantes asertados por las fuerzas del Reich.

BERLIN Y ROMA CONFIAN EN QUE SU RESISTENCIA TENDRA EXITO

En Roma se anuncia que al sur de Sidi Razegh fueron hechos cinco mil prisioneros

BERLIN, 26 (U. P.)— A pesar de la reserva oficial sobre el curso de las operaciones militares en Libia, en círculos alemanes extraoficiales bien informados se exteriorizaba esta noche sin reservas la confianza en el buen éxito final de la resistencia germano-italiana frente a la acometida de las fuerzas del general Cunningham en Libia.

En esas esferas se expresa que el general Rommel "sigue sin duda alguna un plan cuidadosamente preparado" aunque naturalmente no puede revelar sus objetivos.

Se afirma también que fuertes contingentes de la Luftwaffe están desempeñando un papel importante en las operaciones del Eje, y no se acepta la pretensión británica de que la Real Fuerza Aérea domina en el aire.

Se confía en dichos medios en que las fuerzas germano-italianas, sean suficientes para hacer frente a todos los ataques y, en general, califican la ofensiva británica de "embestida contra la arena".

Un funcionario militar autorizado, después de manifestar que no le era posible formular ningún comentario sobre la situación en el frente libio, expresó: "Me place grandemente saber que entre los prisioneros figuran periodistas norteamericanos".

5.000 PRISIONEROS SEGUN ROMA

ROMA, 26 (U. P.)— Hoy, por primera vez desde que los británicos iniciaron la ofensiva de Libia, los círculos del Eje se mostraron más optimistas, pues afirman que las fuerzas germano-italianas dominan la situación, como lo demuestran el hecho de que en la parte central del desierto Marmarico, al sur de Sidi-Rezegh, fueron aniquiladas numerosas tropas británicas a las cuales se tomaron además, 5 mil prisioneros entre los cuales está el general B. F. Armstrong, comandante de brigada de la Primera División Sudafricana; dos observadores norteamericanos y varios periodistas británicos y norteamericanos.

Los últimos despachos recibidos de Libia por la agencia Stefani, dicen que las acciones en esa región africana siguieron desarrollándose en forma favorable a las armas del Eje, pues no solo fueron diezmadas muchas fuerzas imperiales británicas, sino que se les tomaron miles de prisioneros, en su mayoría sudafricanos y neozelandeses. Las formaciones blindadas italianas y alemanas penetraron muchas veces en las líneas enemigas y las divisiones italianas se caracterizaron por su empuje y decisión.

Otros despachos indican que si bien las fuerzas de uno y otro bando maniobran todavía tras la consecución de posiciones ventajosas, está cerca de su fin esa fase de la lucha.

En cuanto a la anunciada captura de observadores y periodistas norteamericanos en Libia, no se tienen otros detalles aquí, aunque se presume que serán traídos en breve a Roma donde se les pondrá en libertad si ello es compatible con la protección de los secretos militares en Libia.

ROBLE AMERICANO
Y PINO OREGON
Para entrega
inmediata ofrece la
COMPAÑIA MADERERA
VILLANUEVA LTDA.
Barraca: Irarrázaval 361, esq. de
Seminario. — Teléfono 45873
SANTIAGO

LOS CONVOYES DEL ATLANTICO DARAN ORIGEN A UNA MAYOR COOPERACION ANGLO-AMERICANA

(Correspondencia de Harry W. Sharpe, especial para LA NACION)

WASHINGTON, 26 (ESPECIAL).—En fuentes de la Marina se dice que en breve se verá que los convoyes en el Atlántico Norte darán lugar a una mayor cooperación entre las flotas de Estados Unidos y Gran Bretaña.

Se dice que se podría llegar a una acción conjunta similar al sistema empleado con éxito al final de la guerra mundial, cuando los buques de guerra británicos y norteamericanos navegaban en un mismo convoy.

En la actual ruta, la Armada de Estados Unidos protege a los buques norteamericanos hasta Islandia, y a los buques británicos hasta el medio del Atlántico, donde los recibe la Armada británica, mientras que con el nuevo sistema es probable que ambas armadas escolten conjuntamente a los barcos en toda la travesía del Atlántico.

Entretanto, en los círculos navales se dice que probablemente zarparán dentro de algunos días los primeros buques norteamericanos hacia Inglaterra, en conformidad con la ley de neutralidad revisada.

Los acontecimientos internacionales decidirán en qué forma se organizarán tales convoyes mixtos, en caso de aprobarse; se recuerda que hasta que se den por terminadas las negociaciones con Japón no se podrá saber a ciencia cierta cuál es la situación en el Pacífico.

La relación de Estados Unidos con los dos océanos hace que este problema tenga su importancia para la futura disposición de las fuerzas de la Marina destinadas a escoltar a los convoyes.

HARRY W. SHARPE

Litvinov partió de Bagdad a Singapur

LONDRES, 26.— (U. P.) Se informa que el Embajador Soviético en Washington, Maxim Litvinov, partió con su esposa desde Bagdad en un avión de la British Overseas Airways Corporation, rumbo a Singapur, desde cuyo punto se dirigirá a Estados Unidos.

Al referirse en la Cámara de los Comunes a este viaje del diplomático soviético, el mayor Eden negó que se hubiera rehusado en Teherán a Litvinov un asiento en el avión de la B. O. A. C. y hubiera sido tratado en forma descortés por parte de los miembros de la Legación británica.

"Lo que pasó —expresó—, es que el avión partió con todos sus pasajeros poco antes de la hora fijada, no habiendo llegado el señor Litvinov al aeródromo hasta después de la partida. El Canciller de nuestra legación en Teherán estaba presente en el aeródromo en el momento de la partida del avión de la B. O. A. C., en el que debía partir el señor Litvinov y en que tenía su sitio. Sin embargo, debido a un mal entendido, se le informó que Litvinov había partido el día anterior en un avión de la RFA., tal como se conviniera anteriormente".

Reveló el mayor Eden que expresó a Litvinov su pesar personal por el equívoco, por el cual aceptó toda la responsabilidad.

Por su parte, Lord Cranborne, al referirse en la Cámara de los Pares a este asunto, manifestó que, en vista de las circunstancias, el Gobierno no se proponía adoptar ninguna medida disciplinaria contra ningún funcionario británico.

ESPAÑA

LOS OBREROS ESPAÑOLES AL REICH

SEVILLA, 26.— (U. P.) Ha sido cerrado ya el primer período de contratación de obreros sevillanos que irán a trabajar a Alemania.

El primer grupo saldrá el domingo, y lo compondrán obreros en agua, gas y electricidad.

SUCESOS DE AYER

EL CAIRO. — Un comunicado del alto comando informa que los imperiales ocuparon el punto denominado Jalo (Gialo en Italiano).

EL CAIRO, 26. — (U. P.) Se anuncia oficialmente que llegaron nuevos refuerzos de tanques británicos al frente de Sidi Rezegh. El alto comando alemán llevó también refuerzos a ese sector.

Se cree que hoy se librará un nuevo combate de gran intensidad.

LONDRES, 26. — (U. P.) En los círculos autorizados se informó que "la batalla de Libia se acerca a una nueva culminación combatiéndose violentamente con grandes pérdidas para ambos bandos".

ROMA, 26. — (U. P.) — El alto comando italiano informa en su comunicado que las tropas británicas en la zona de la Marmarica se hallan copadas. Añade que las fuerzas británicas al Sur de Sidi Rezegh han sido aniquiladas y que han sido tomados cinco mil prisioneros.

Se trata de la zona central de la Marmarica, y los británicos quedaron encerrados en un bolsillo. Entre los prisioneros tomados al Sur de Sidi Rezegh se halla el general británico B. F. Armstrong, comandante de brigada de la primera división sudafricana. También fueron hechos prisioneros dos observadores norteamericanos y varios periodistas británicos y norteamericanos.

BERLIN, 26. — (U. P.) —El comunicado del alto comando alemán informa que un submarino alemán torpedeó y averió seriamente a un acorazado británico en aguas de Sollum. Se confirma que un submarino alemán hundió un crucero británico de la clase del Dragón, en el Atlántico.

(Esta noticia fué desmentida en Londres).

EL CAIRO, 26. — (U. P.) — Los británicos se apoderaron del reducto de Feroebel en el Africa Oriental. La operación se realizó el viernes último. De los componentes de la guarnición, 1.600 eran italianos y 70 heridos o muertos en la lucha.

DEFIENDASE

del comerciante inescrupuloso, que llevado de un excesivo espíritu de lucro, le pasa "GATOS POR LIEBRES".

Esto es lo que ocurre con mucha frecuencia cuando Ud. pide PANIMAVIDA y le dan otra agua mineral cualquiera.

Si Ud. pide PANIMAVIDA, es porque conoce sus virtudes medicinales y quiere gastar bien su dinero en un producto de confianza, que está seguro va a beneficiar su salud.

Para evitar este engaño exija en los Hoteles y Restaurantes, que le destapen la PANIMAVIDA en su presencia.

Pídala a nuestros distribuidores, y en caso de no ser atendido, directamente a nuestro DEPOSITO GENERAL

EXPOSICION 1207 — TELEFONO 90630
Termas y Agua de Panimávida S. A.

VIAJE EN AVION
A CONCEPCION

En 100 minutos los modernos y cómodos Loockheed Electra lo llevarán a usted desde el aeropuerto de Los Cerrillos a la gran ciudad del Sur.

Todos los Martes, Jueves y Sábados salen nuestros aviones Loockheed a Concepción a las 9 horas para regresar a las 18 horas del mismo día.

Para informes, diríjase a la
AGENCIA COMERCIAL EN SANTIAGO
AGUSTINAS Y MORANDE
Teléfonos: 84608 y 68229

Inminente crisis entre Japón y EE. UU.

La prensa nipona destaca su pesimismo sobre las negociaciones.—Evacuación de ciudadanos norteamericanos de Japón. — Declaraciones de Tojo

TOKIO, 26.— (U. P.) Un indicio más de una inminente crisis en las relaciones entre Japón y Estados Unidos, lo constituyó la declaración formulada por el Primer Ministro, teniente general Eiki Tojo, de que "el Japón afronta una crisis sin precedentes".

El Primer Ministro formuló su declaración durante un banquete ofrecido en su honor por destacados banqueros nipones, y destacó que en cualquier caso, su Gobierno estaba decidido a cumplir su misión de establecer la "esfera de coprosperidad del Asia Oriental Mayor".

EVACUACION NORTEAMERICANA EN JAPON

TOKIO, 26.— (U. P.) La Embajada de Estados Unidos hizo un nuevo llamado urgente a todos los norteamericanos para que evacuaran el Japón y la China invadida, mientras el Premier Tojo conferenciaba con el Emperador Hirohito, probablemente sobre el progreso de las negociaciones de Washington.

Este nuevo giro en las delicadas relaciones norteamericano-japonesas estuvo acompañado de informaciones que los estadounidenses en Indochina también han sido urgidos para partir.

La prensa hizo resaltar las informaciones pesimistas acerca de las conversaciones de Washington.

El Ministerio de Relaciones Exteriores anunció que el "Tatsuta Maru" zarpará de Yokohama el 2 de diciembre para llegar a Los Angeles el 14 del mismo mes y a Balboa el 24. Se tiene entendido que el zarpe ha sido postergado con el objeto de acomodar a los estadounidenses que van a partir.

Los funcionarios de la Embajada no pudieron calcular exactamente el número de norteamericanos que están en el Imperio Japonés, porque muchos partieron sin informar acerca de su partida; sin embargo, se cree que son 400, sin incluir los japoneses nacidos en Estados Unidos. Más o menos 150 miembros de la Embajada, seis corresponsales de prensa y radio, y el resto, en su mayoría, misioneros, muchos de los cuales han expresado su determinación de permanecer en el país, sin tomar en cuenta el desarrollo de los acontecimientos.

Este nuevo aviso para proceder a la evacuación es el cuarto dado hasta ahora. Los funcionarios rehusaron comentar si refleja el curso de las negociaciones de Washington, y dijeron que todo el asunto fué decidido en Washington.

"Asama Maru" regresó a Kobe llevando 426 evacuados de Singapur y 646 de Manila. Seis ciudadanos británicos llegaron a bordo del "Asama Maru".

PROPOSICIONES NORTEAMERICANAS

WASHINGTON, 26.— (U. P.) El Secretario de Estado, Mr. Cordell Hull, presentó esta tarde a los enviados nipones Saburo Kurusu y Sichisaburgo Nomura una proposición para la solución de la crisis en el Lejano Oriente. Un portavoz del Departamento de Estado expresó que las proposiciones se basan sobre los principios que el Secretario de Estado enunció en 1937.

No proporcionaron explicaciones inmediatas con respecto a las proposiciones, pero los comentaristas presumen que se trata de un plan para "un período de respiro" en el Extremo Oriente, que permita realizar nuevas discusiones para llegar a una solución pacífica.

Antes de celebrar la conferencia con Cordell Hull, esta tarde, el enviado especial japonés Saburo Kurusu expresó a los representantes de la prensa que no había trazado planes para regresar a Tokio inmediatamente, lo que robusteció la impresión de que se estaba considerando un acuerdo temporal.

Anteriormente el Presidente Roosevelt había celebrado una conferencia con el Embajador chino, doctor Hu Shi y con el doctor Wu Woong, presidente del Banco de China y representante chino para los créditos obtenidos bajo el programa de préstamos y arrendamientos. Al abandonar la Casa Blanca los representantes chinos rehusaron revelar lo tratado con el Primer Mandatario norteamericano.

Sin embargo, en los círculos bien informados se dijo que Estados Unidos, como resultado de la petición hecha por los delegados chinos a la Casa Blanca, había decidido reiterar su política mantenida desde hace tiempo, en vez de tratar de conciliar al Japón.

THAILAND DEFINIRA SU POSICION

Se anunció que el Primer Ministro hablará por radio a la nación el próximo martes.— Rumores sobre el abandono de la neutralidad por Thailand

el anuncio de que el Primer Ministro, general Luang Bibul Songgram, hablará el martes próximo por radiotelefonía a la nación, unido al rumor de que tal vez muy pronto el país abandone su neutralidad, se ha creado una atmósfera de expectativa intensificada por el convencimiento de que las conversaciones entre los japoneses y norteamericanos terminarán sin llegar a una solución satisfactoria.

En las esferas informadas se insinúa que el próximo discurso del Primer Ministro será muy importante y que se referirá a los asuntos internacionales.

La versión de que el país acaso abandone pronto su neutralidad fué dada en una transmisión radiotelefónica y se cree que se preguió de la adopción de una actitud definida en la cuestión del Pacífico. Entretanto, se sabe de buena fuente que el ejército llamó a banderas tres nuevas clases aunque fueron licenciadas otras tres pero con orden de mantenerse listas para un posible llamamiento. Además, se sabe que el ejército proyecta otros llamamientos para fecha cercana.

Personas que en cierto modo tienen investidura oficial, refiriéndose a la política de naturalidad de Thailandia, han expresado que esta nación buscaría en dos oportunidades el auxilio extranjero, uno en el caso de una invasión y la otra, si se comprueba que cierta nación extranjera abriga "intenciones agresivas contra Thailandia".

En algunos círculos diplomáticos se teme que la actual confusión debida a la actitud del Gobierno debilite la moral del país en forma semejante a lo que ocurrió en los pequeños países europeos antes de la invasión alemana; de ahí la expectativa que ha suscitado el próximo discurso del Primer Ministro.

RUSIA DENUNCIA ATROCIDADES ALEMANAS CONTRA PRISIONEROS

Nota de Molotov a las naciones con las cuales Rusia mantiene relaciones diplomáticas

KUIBISHEV, 26. — (U. P.) — La agencia Tass ha entregado a la publicidad una nota firmada por el comisario de relaciones exteriores, Molotov, dirigida a todas las naciones con las cuales mantiene relaciones diplomáticas la Unión de los Soviets, acusando a Alemania de haberse embarcado en un programa de atrocidades y actos de barbarie al por mayor, contra los prisioneros de guerra en violación de todos los principios de la guerra civilizada.

Entre los detalles de las "atrocidades y maltratos perpetrados por las autoridades alemanas" a que se hace mención en la nota, se acusa en primer lugar a los comandantes militares alemanes de torturar y masacrar sistemáticamente a los prisioneros rusos; segundo, que repetidamente y en forma deliberada se niega atención médica a los soldados rusos heridos que caen prisioneros, lo que ha dado por resultado que muchos "están condenados a muerte al hacer presa de ellos el tifus, la disentería, neumonía y otras enfermedades"; tercero, los soldados alemanes arrebatan a los prisioneros soviéticos su ropa gruesa y muchas veces les dan muy poco o ningún alimento; cuarto, con el fin de efectuar un "exterminio en masa", la nación oficial de los prisioneros rusos es inferior a la de todos los demás prisioneros de guerra; quinto se obliga a los prisioneros rusos a realizar actos de guerra, bajo la amenaza de ser golpeados o fusilados; sexto, los soldados alemanes han cometido abusos en masa contra la población civil soviética, incluso violaciones, robo y otros crímenes.

Gobierno inglés declararía guerra a Finlandia

También a Rumania y Hugría

LONDRES, 26.— (U. P.) En las esferas bien informadas se cree que la adhesión de Finlandia al pacto anticomunista, determinará probablemente que Gran Bretaña acceda en breve al pedido de la Unión Soviética, para que declare la guerra a dicha nación, y a Hungría y Rumania.

La declaración de guerra ha sido postergada hasta la fecha por el deseo de agotar todos los medios posibles de inducir a Finlandia a que se retirara de la guerra, actitud asumida, según se supone, de acuerdo con Estados Unidos. La declaración de guerra a Hungría y a Rumania dependerá de la de Finlandia.

Ahora se considera que Finlandia se ha comprometido irrevocablemente. Se destaca que ahora se está registrando poco lucha en el sector finlandés del frente, pero la adhesión al pacto anticomunista sería un factor decisivo.

No se ha anunciado viaje del Duce al frente de Africa

ROMA, 26 (U. P.)— Tanto la radioemisora oficial como las esferas allegadas al Ministerio de Prensa, niegan que alguna radioemisora italiana haya anunciado una próxima visita de Mussolini a Libia, puesto que todo viaje del Duce, y principalmente a las zonas de guerra, constituye en realidad un secreto militar.

Los anuncios se hacen después de su regreso, como ocurrió con sus visitas a los frentes de Grecia y Rusia.

DISCURSO DE VON RIBBENTROP

Ofreció un almuerzo a los representantes de los Gobiernos adherentes al Pacto Anti-Comintern.— Aseguró que EE. UU. se verá frente a una aguda crisis económica y que las Democracias no vencerán

BERLIN, 26 (U. P.)— El Ministro de Relaciones Exteriores del Reich, barón Joachim von Ribbentrop, ofreció hoy, en el hotel Kaiserhof, un almuerzo a los representantes de los países adheridos al pacto anticomunista, renovado ayer por otros cinco años.

Expresó en un discurso que duró un hora y cinco minutos, que la política del Fuehrer hacia Gran Bretaña "ha sido de una generosidad sin precedentes. Trató de hacer todo lo posible por el bien común de ambos países. El futuro dirá si los estadistas ingleses de esos días realizaron o no una política prudente. Yo creo que esa pregunta tiene ya su contestación".

Hizo notar que hoy en día Inglaterra se ve frente a la más sólida coalición de potencias de todo el mundo. Pasó luego revista a los reveses experimentados por los británicos en Noruega, Dunkerque, los Balcanes y Creta.

ALIANZA ANGLO-RUSA

Reiteró la aseveración de que los rusos consideraron el pacto con Alemania como un medio conveniente para ganar tiempo mientras preparaban la ofensiva contra Europa, en un frente que iba desde Finlandia, hasta el Mar Negro, y aseguró que Churchill reveló en varias sesiones secretas en los Comunes, el año pasado, que había logrado atraerse a Rusia como aliada y que el Presidente Roosevelt le había prometido una ayuda ilimitada.

Acerca de los Estados Unidos, dijo que con el camino emprendido, ese país se veía frente a la crisis económica más intensa de la historia, junto a la cual la depresión de 1929 era un juego de niños.

Recalcó, además, que luego de los ofrecimientos de paz hechos por Hitler en el Reichstag, alemania no hizo ni hará otros nuevos.

Von Ribbentrop agregó que la renovación del documento formalizada ayer demuestra la determinación conjunta de sus signatarios de no cejar hasta que no quede conjurado el peligro del bolcheviquismo.

Reintió el orador las palabras que pronunciara ayer en el acto de la firma de la renovación asegurando que gracias al "heroísmo de las tropas alemanas y de sus aliados, el comunismo y el bolcheviquismo han sido destrozados y no volverán a resurgir".

ALEMANIA PUEDE SOPORTAR UNA GUERRA DE 30 AÑO

Según los conceptos del orador Europa puede soportar "una guerra de 30 años, si fuera necesario". Renovó la promesa de que el Eje obtendrá una aplastante victoria.

Ridiculizó las versiones circuladas en el exterior sobre la posibilidad o probabilidad de que estallen movimientos revolucionarios en Alemania con Italia, como también toda sugestión de que Europa, no resurja como una gran entidad unida. Añadió: "Ciertamente los europeos deben ajustarse a las nuevas condiciones".

Al referirse a la amenaza comunista von Ribbentrop expresó: "El Fuehrer y el Duce fueron los primeros, hace 20 años, en reconocer este peligro. Tropezaron sin embargo, con una oposición casi insalvable en el exterior. Las democracias no quisieron escuchar nada sobre la revisión del estado de cosas y se opusieron a todas las tentativas del Fuehrer y del Duce, para asegurar las bases de vida y pan de cada día a sus países".

Aludió luego a la intervención británica en las derrotas de Noruega, Dunkerque, los Balcanes y Creta, diciendo: "Difícilmente hay territorio en Europa que Inglaterra no haya intentado ganar para sí o que luchara por ella. Todas las esperanzas del señor Churchill y de sus secuaces antigermanos, de Estados Unidos, particularmente Mister Roosevelt, se cifran ahora en el este".

Rindió luego tributo de admiración y reconocimiento a los soldados alemanes y aliados que han "derrotado en forma decisiva al más grande ejército del mundo".

Von Ribbentrop se refirió en términos despectivos a las condiciones sociales imperantes en la Unión de los Soviets.

"A PRUEBA DE BLOQUEOS"

Afirmó el Ministro de Relaciones Exteriores del Reich, que el continente europeo es militarmente inexpugnable, económicamente seguro y "a prueba de bloqueos". Declaró que con los recursos rusos y la totalidad de la producción de guerra de Europa, Alemania, Italia y sus aliados están en condiciones de concentrar su poderío militar contra Gran Bretaña.

En seguida pasó a referirse a la situación en lo que a Estados Unidos concierne manifestando: "El pueblo alemán jamás sintió odio hacia el pueblo norteamericano, ni éste hacia los alemanes. Sin embargo, el Presidente Roosevelt trata de arrastrar a su país a la guerra. Entre Estados Unidos, al conflicto o no, sólo podrá alterar la victoria del Eje. Si a pesar de todo llegara a producirse una guerra entre Estados Unidos y Europa, y el Africa y exclusivamente en el mar, la responsabilidad recaería en Roosevelt".

Se refirió también el orador a la supuesta implantación de una religión mundial nazi y a las pretendidas intenciones de Alemania respecto de la América del Sur, calificándolas de "completamente estúpidas y carentes de sentido".

Igual calificativo aplicó a las versiones sobre designios de Alemania de atacar a Estados Unidos asegurando que "no tienen el más ligero fundamento y en consecuencia, no abriga intención de hacerlo".

Insistió en sus cargos al Presidente Roosevelt expresando: "El contribuyente norteamericano no debe darse cuenta de lo que le cuesta la ayuda a Gran Bretaña. Inglaterra adeuda todavía 15.000 millones, más los intereses, correspondientes a la última guerra. De seguir en el tren actual, los Estados Unidos verán ante la crisis económica más grande que registre la historia del mundo, en comparación con la cual la depresión de 1929 parecerá un juego de niños.

NO SE HARIAN NUEVOS SONDEOS DE PAZ

"Estados Unidos e Inglaterra no pueden ganar esta guerra contra el Eje y sus aliados. Si vos recursos son superiores a los de aquellas dos naciones, las Islas Británicas serán destruídas por tierra, mar y aire, por los ataques del Eje. Después de las ofertas de paz formuladas por Hitler en el Reichstag, Alemania no realizó ni realizará ningún sondeo pacifista".

Volviendo sobre el tema de los alegatos de Churchill acerca de la posibilidad de que estalle la revolución en Alemania, o en Italia, von Ribbentrop, ridiculizándolos, dijo: "Alemania no capitulará jamás. Alemania bajo la dirección de Hitler no conoce más que una posibilidad: la conclusión victoriosa de una guerra que le fué impuesta. El pueblo de Europa no desea la revuelta. Es cierto que tendrá que ajustarse a las nuevas condiciones, pero ya está unido en la dirección de que nada tiene que temer con Inglaterra. Francia también lo comprende.

UNIDA EUROPA BAJO EL NUEVO ORDEN

"Por primera vez en su historia, Europa se encuentra en el camino de la unión. La nueva Europa está en marcha, a pesar del señor Churchill, del señor Roosevelt y de los judíos que los apoyan. Europa podría hasta afrontar una guerra de 30 años si fuera necesario, sin correr peligro alguno.

"En forma paralela con el nuevo orden europeo, bajo el poder del Eje, se desarrolla el nuevo orden en la esfera asiática, bajo la dirección del Japón".

Además de los doce representantes de naciones signatarias del pacto que se encuentran en Berlín, asistieron al almuerzo otros invitados extranjeros, las principales figuras del partido nazi y numerosas otras personalidades de la vida pública alemana. El discurso fué propagado radiotelefónicamente a todo el Reich.

Interrogadas las fuentes germanas autorizadas, después del discurso de von Ribbentrop, sobre el por qué de la renovación del pacto contra el Comintern, en vista de las reiteradas aseveraciones germanas de que la Unión de los Soviets ya está de hecho destruída, se manifestaron que el movimiento va dirigido contra el bolcheviquismo en todo el mundo. Dijeron: "Debemos sentirnos tan fuertes que no nos importe que un día la bandera roja con la hoz y el martillo ondee sobre la Casa Blanca".

La prensa alemana dedica mucha atención a la firma de la renovación del pacto contra el Comintern que a las noticias sobre el desarrollo de las acciones militares en Rusia, y en el Norte de Africa.

"El "Voelkischer Beobachter", órgano de Hitler, sugiere la esperanza que las naciones europeas que no se han adherido a ese frente, Suecia, Francia, España y Portugal, sigan el ejemplo de las que ya lo han hecho, si bien no indica cuándo esperan los alemanes que ello ocurra.

Reducción de los servicios de FF. CC. en G. Bretaña

LONDRES, 26 (U. P.)— Una reducción radical en los servicios ferroviarios para los pasajeros fué anunciada en la Cámara de los Comunes por el coronel Llewelling, quien declaró que durante el invierno se reducirán en Gran Bretaña los servicios aludidos, porque un número considerable de las mejores locomotoras ha sido enviado a Rusia, necesitándose otras para la creciente producción de municiones y carbón.

Al indicar que la reducción se hará efectiva antes de las fiestas de navidad, el coronel Llewelling expresó que se había decidido retirar un número adicional de trenes de pasajeros de larga distancia así como vagones restaurantes y un considerable número de vagones dormitorios de las rutas congestionadas. Sin embargo, prometió que un cierto número de vagones dormitorios será reservado para el tráfico oficial y los miembros del Parlamento.

ADHESIONES AL CAMPEONATO SUDAMERICANO DE FOOTBALL

MONTEVIDEO, 26 (U. P.)— El comité ejecutivo del Campeonato Sudamericano de Football que se realizará en la primera quincena de enero de 1942 ha recibido de la Federación Ecuatoriana de Football la ratificación para participar en dicho torneo continental. También recibió una comunicación en igual sentido de la Federación de Colombia, de modo que si participan estas dos naciones nombradas, el concurso sudamericano contaría con la inscripción de 8 naciones, a saber: Argentina, Brasil, Chile, Colombia, Ecuador, Paraguay, Perú y Uruguay.

Informaciones suministradas a la United Press en esferas allegadas a la Asociación Uruguaya de Football permiten anticipar como muy factible la no participación de Ecuador y Colombia, ya que el Comité Ejecutivo habría hecho saber a las federaciones de esos países las condiciones financieras a las que deberían ajustarse, condiciones que por otra parte, dado el alto costo de los pasajes, tornaría dificultoso el cumplimiento del deseo de los deportistas del norte del continente.

El reconocimiento del G. del Gral. De Gaulle por Londres

LONDRES, 26 (U. P.)— El Ministro de Relaciones Exteriores, Eden, manifestó en la Cámara de los Comunes que Gran Bretaña todavía está eludiendo el reconocimiento del general De Gaulle y sus colegas como el verdadero Gobierno de Francia.

"El Gobierno Británico—dijo—está dispuesto a considerar al Comité Nacional de los franceses libres como representante de los franceses libres, sea quien sea el que se una al movimiento francés, apoyando a la causa aliada.

"El Gobierno Británico tratará con el Comité Nacional todas las cuestiones que conciernan al movimiento de colaboración de los franceses libres y a los territorios franceses de ultramar que estén bajo su autoridad. Esto parece al Gobierno Británico apropiado al carácter con que juzga al órgano ejecutivo del movimiento de los franceses libres".

Largo Caballero continúa en Vals-Les-Bains

VICHY, 26.— (U. P.) De acuerdo con la más reciente información obtenida de fuente digna de todo crédito, puede afirmarse que no se ha producido modificación alguna en la situación del ex Presidente del Consejo de Ministros español, Largo Caballero, quien continúa en Vals-les-Bains, tal como lo informara la United Press hace 10 días.

Incendio en la Embajada de EE. UU. en Italia

ROMA, 26.— (U. P.) Fueron solicitados los servicios de una brigada de bomberos para extinguir un principio de incendio estallado en el sótano de la Embajada de Estados Unidos. El fuego quedó prontamente sofocado y causó tan sólo escasos perjuicios.

Se cree que fué provocado por las cenizas calientes de una estufa que hicieron arder los papeles viejos contenidos en cajas de cartón.

González Videla se despidió del Mariscal Petain

VICHY, 26. — (U. P.) — El Ministro chileno, don Gabriel González Videla, que partirá a Santiago el próximo viernes, se despidió del mariscal Petain, con quien conversó durante 20 minutos.

El señor González Videla declaró al representante de la United Press: "El mariscal me habló largamente sobre el pesar que le causaba el fallecimiento del Presidente Aguirre Cerda y en términos emocionantes me repitió lo que expresara en el pésame que envió por cable al Vicepresidente, doctor Jerónimo Méndez".

El Ministro González Videla visitará mañana al almirante Darlan en su capacidad de Ministro de Relaciones Exteriores, a fin de despedirse. Después realizará visitas protocolares a sus colegas de la América del Sur y del Norte.

DISTURBIOS EN DINAMARCA

NUEVA YORK, 26.— (U. P.) — O. H. W. Hassel Riis, director del Comité de Amigos norteamericanos de la Libertad de Dinamarca, asegura que, según informaciones confidenciales que han llegado a su poder de fuentes europeas de todo crédito, "se están realizando durante todo el día en Copenhague disturbios" como protesta por la adhesión de Dinamarca al pacto anticomunista firmado en Berlín.

Hassel Riis dijo: "Los disturbios comenzaron en la mañana, esto es con manifestaciones a favor del rey Cristian que en forma sistemática ha protestado contra la adhesión al pacto, y que en un momento, durante las negociaciones, el Rey amenazó con abdicar".

Agregó que los soldados nazis despejaron la plaza frente al Palacio Real, donde la multitud aplaudió al rey, después de lo cual comenzaron a producirse disturbios en otros puntos de la ciudad. Dicen las informaciones que una muchedumbre reunida frente al Ministerio de Relaciones, gritaba: "¡Abajo el Ministro de Relaciones Scaveniug, traidor!"

BERLIN DESENTERRO UN ACUERDO QUE HABIA CAIDO EN EL OLVIDO

(Correspondencia de Piet van Buren, especial para LA NACION)

ESTOCOLMO, 26 (ESPECIAL).— Los representantes de los Estados que ya habían firmado el pacto anticomunista (Alemania, Italia, Japón, Hungría, Manchukúo y España), junto con los de Bulgaria, Dinamarca, Finlandia, Croacia, Rumania y Eslovaquia, que le agregaron sus firmas, asistieron a la pomposa ceremonia preparada por Berlín para prorrogar el pacto en cuestión, que había caído en el olvido hacía ya más de dos años. También fué invitado el Gobierno títere de Nanking pero en el acontecimiento fué representado solamente por un telegrama que leyó von Ribbentrop, declarando que ese Estado firmaría también tan pronto como le fuera posible.

No es una cosa bien clara todavía cuál ha sido el motivo que tuvo el Gobierno alemán para preparar esa función teatral. Aun en sí misma, la comedia fué de segunda clase. Hitler no concurrió y dejó todo el asunto en manos de von Ribbentrop. No se pidió a los diplomáticos visitantes que firmaran el pacto con todas las obligaciones de guerra que contiene. No se les pidió otra cosa que firmaran el pacto anticomunista, que hace diferencia entre el Gobierno soviético y el Komintern y que sencillamente comprometa a los Estados firmantes a celebrar conferencias y reuniones con el propósito de librarse de los agentes comunistas.

Por esto es que Finlandia y Rumania, que se hallan en guerra con Rusia, se comprometieran ayer a hacer mucho menos de lo que están haciendo actualmente. Los "Quislings" croatas, que estuvieron totalmente del lado y al lado de los alemanes en junio pasado cuando se firmó el pacto tripartito, se han comprometido solemnemente ahora a continuar cobijándose a la sombra de sus amos, cubiertos también con el pacto anticomunista.

Es cierto que el pacto tiene que terminar al fin del período de cinco años. A los alemanes les gusta hacerlo todo en grande escala, y es muy probable que hayan resuelto sacar el mejor provecho posible de este asunto de segunda categoría, en vista de que no era posible hacer uno mayor: la "conferencia continental de la victoria", por ejemplo, que los alemanes proyectaban hacer coincidir con la victoria en Rusia y con su ataque a Egipto. Su técnica durante los últimos años ha sido hacer que los diversos países firmaran algo pequeño—cualquiera cosa—según conviniera a sus intereses. Colocados muchos Estados en la línea contra el comunismo, los alemanes tienen la esperanza de tenerlos a todos a su lado para el momento en que puedan reanudar la guerra en mayor escala todavía contra Gran Bretaña.

Las noticias que llegan de Elsinki hacen saber que reina en Finlandia gran ansiedad con respecto al efecto que pueda causar en Gran Bretaña y Estados Unidos la firma por el Gobierno finlandés, y que el pueblo finlandés se pregunta qué ventajas políticas son las que va a sacar el país de la adhesión a ese pacto. Es incuestionable que ni el ejército ni el pueblo finlandés o ni nadie quiere en Finlandia sumirse más profundamente en la guerra, y se hacen conjeturas con respecto a si se habrá tomado en cuenta siquiera que será imposible a los alemanes hacer ir a los finlandeses más allá de donde han ido ya, a menos que esté en juego la suerte del país. Pero sin una cooperación activa de los finlandeses los alemanes se hallan impotentes para alcanzar ningún objetivo en continuar por más tiempo en Finlandia.

La cuestión que se suscita es si los finlandeses no han firmado el pacto a cambio de que los alemanes se retiren. Nada hay todavía que apoye esta idea, pero el futuro demostrará si tienen razón quienes piensan de este modo.—PIET VAN BUREN.

VITALINA

Por sus componentes se puede considerar como muy buen remedio para combatir anemia, debilidad cerebral, convalecencias, raquitismo. Da fuerza y vigor.

Base: Hemoglobina fosco arsenical, etc.

PARA PUERTAS Y VENTANAS

"FENIX"

El establecimiento que, desde hace 20 años, produce el mejor trabajo del país.

TENEMOS EXISTENCIAS "STANDARD" — TODOS LOS TAMAÑOS

ENVIAMOS A TODO CHILE CONTRA REEMBOLSO

SOCIEDAD MADERERA FENIX LTDA.

SAN ANTONIO 816 — CASILLA 9673 — TELEFONO 85585

UNA FUENTE QUE SE DERRAMA EN MILES DE FRACCIONES

EL AVISO DE DIARIO

esparce también su poderosa fuente de energía en miles y miles de partículas, refrescando, vigorizando y renovando los negocios.

El aviso del diario es el acreedor eterno de la fama de las grandes marcas

Sintonice EMISORAS OTTO BECKER

CB 89 — C-B 1170

TRANSMITE HOY LAS SIGUIENTES OFERTAS DEL DIARIO "LA NACION"

DE 14 A 14.15 HORAS

FABRICA DE SOMIERES, BRDO. O'Higgins 1789.

HOTEL DIANA, LEON XIII 295.

MATERIALES DEMOLICION, SAN Diego 743.

LLANTAS, EJES, PUERTAS, FIERRO, San Diego 1671.

MATERIALES DEMOLICION, San Diego 1260.

DEBILIDAD SEXUAL, TABLETAS Strong, en las farmacias.

DOLORES REUMATICOS: PURIficol Keller, en las farmacias.

ASTROLOGIA, QUIROMANCIA, Vera 566.

MUEBLES: ELOY GRANDON, Sevilla 1487.

AGUARDIENTE DE UVA, PUENTE 832.

DE 22 A 22.15 HORAS

REGIAS PIEZAS PENSION, B. O'Higgins 239-A.

AUTOMOVILISTAS: TRONCOSO Alonso Ovalle 1675.

VENDO LOCOMOVIL CLAYTON, Exposición 802.

HOTEL CONTINENTAL, TEJAS Verdes.

MUDANZAS: MOLINA 558.

BACHILLERATOS, PREPARO Manuel Bulnes, Huérfanos 1015.

MAESTRO MARCOS, ESMERALda 834.

COMPRA-VENTA NEUMATICOS Miraflores 161.

VULCANIZACION ELECTRICA Good Year, B. O'Higgins 1905.

BATERIAS EDISON SARMIENTO Hnos., Delicias 2192.

CHALET

recién terminado, tres dormitorios; arriéndase amoblado temporada verano, en Playa Ancha Valparaíso. Dirigirse:

IBARRA

BLANCO 937

VALPARAISO

Ahora Muchos Usan DENTADURA POSTIZA con más comodidad

FIXODENT, un agradable polvo alcalino (no ácido), mantiene las dentaduras postizas firmemente en la boca. Para comer y hablar con más comodidad, polvorée su dentadura postiza con un poco de FIXODENT. No queda en la boca ninguna sensación pegajosa. Contrarresta el "olor a dentadura postiza", aunque el aliento. Obtenga FIXODENT en cualquier farmacia.

De composición científica la Fosfatina Falières, rica en vitaminas, encierra harinas y féculas diversas, escogidas y parcialmente dirigidas bajo la influencia de tratamientos especiales.

Es el alimento ideal de los niños después del destete, de los ancianos y de los convalecientes a causa de la facilidad de su digestión y de sus propiedades fortificantes.

El uso de la Fosfatina Falières es económico. El tarro grande permite preparar 50 platos, de manera que el costo de cada uno se le sólo a 20 centavos.

TRENES ESPECIALES CORRERAN MAÑANA DESDE EL NORTE Y SUR

La Empresa de los Ferrocarriles del Estado, asociándose al duelo nacional por la muerte del Excmo. señor Aguirre Cerda y como una contribución a la suntuosidad de los funerales de nuestro Primer Mandatario, ha dispuesto que mañana viernes corran hacia Santiago diversos trenes, con tarifas rebajadas, con el objeto de que se trasladen a nuestra capital, todas aquellas personas que deseen rendir un postrer homenaje al ex Presidente de la República.

La nómina de los trenes especiales es la siguiente:

Salen de Puerto: Primer tren, a las 5.00 horas.

Segundo tren, a las 5.30 horas.

Tercer tren, a las 6.00 horas.

Cuarto tren, a las 6.30 horas.

De Los Andes: a las 6 horas.

De Talca: a las 4.00 horas.

De San Fernando: a las 5.00 horas.

De San Vicente: a las 4.50 horas.

De Concepción: día jueves 27, a las 18.30 horas.

REGRESAN

A Los Andes, a las 18 horas.

A Puerto, a las 19.50, 20.20, 20.45 y 21 horas.

A San Fernando, a las 20 horas.

A Talca, a las 20.15 horas.

A Concepción, a las 20.30 horas.

DONACIONES PARA OBRAS DE BIEN SOCIAL EN HOMENAJE AL EXCMO. SEÑOR DON PEDRO AGUIRRE CERDA

Las más hermosas flores del valle central fueron cogidas en estos últimos días, para adornar el féretro en que descansan los restos del Excmo. señor Aguirre Cerda.

Han sido tantas las coronas recibidas en la Casa Presidencial primero, y en el Congreso Nacional, en seguida que juntas podrían formar una fragante montaña.

La consigna ahora es, no más flores; que todo el dinero que en ellas se pueda más adelante invertir, sirva para un objetivo material que cristalice de manera menos efímera la memoria del ilustre Presidente.

De esta manera, los fondos reunidos colectivamente por instituciones sociales, políticas, gremiales y otras de variada índole, como asimismo, los que particularmente se quiere invertir en la compra de flores y confección de coronas, se destinarán al establecimiento de una institución, que con el nombre del Excelentísimo señor Pedro Aguirre Cerda, estará al servicio de la infancia desvalida, cuya suerte siempre constituyó una paternal preocupación para el ilustre Mandatario.

En su lugar, el dinero que en ellas, habrían podido o pudieran invertirse servirán un elevado objetivo, mucho más perdurable y, ciertamente, más de acuerdo con la propia naturaleza íntima del Excmo. señor Aguirre Cerda.

La nómina de las sumas erogadas hasta las 21 horas de ayer, era la siguiente:

Asoc. Empleados de la Contraloría	$ 5.000
Lucila García de Quezada	100
Lucila Quezada	100
Elena Quezada	100
Magdalena Bravo	100
Elena Concha	100
Teresa Aguirre de Montt	100
María Luisa Blanquier	100
Meche Montt Aguirre	100
Diego Montt Aguirre	100
Tula Montt Vergara	100
Susana Martín	100
Ana F. de Aguirre	100
Adriana Recart	100
Pelegrín Sepúlveda y señora	100
Aida Yavar de Figueroa	500
Alberto Cavero y Sra.	500
Felipe Aguirre y Sra.	100
Ramón Eberhard	100
Marina Aguirre	100
Meche Aguirre de Muñoz	100
Josefina Aguirre de Kevmer	100
Marta Castro	100
Raúl Aguirre	100
Cornelio Sepúlveda	100
Marta Aguirre de Calvo	100
Luis Aguirre Doolan	100
Flora Doolan de Aguirre	100
Josefina Silva de Aguirre	100
Fresia Aguirre Doolan	100
Víctor Villalón	100
Luz Oliveira	50
Inés Oliveira	50
Domingo Godoy	100
Mamerto Villablanca	50
Alfredo Lagarrigue y Sra.	100
Arturo Vieira y Sra.	200
Víctor M. Valdés	50

Las provincias siguen manifestando su sentimiento de pesar por el deceso del Primer Mandatario de la República

En todas las localidades se ha izado la bandera nacional a media asta y cubierta de negros crespones.— Las asambleas radicales del país, han acordado diversos homenajes en memoria del Excmo. señor Aguirre Cerda

Al igual que en el día de ayer, hemos seguido recibiendo innumerables comunicaciones de nuestros corresponsales en provincias, quienes informan el hondo sentimiento de pesar que embarga a los habitantes de ciudades, puertos y pequeños pueblos, ante el doloroso momento que vive el país, con la muerte del Jefe del Estado, Excelentísimo señor Aguirre Cerda.

A continuación damos algunas informaciones del país:

EN TALTAL

TALTAL, 26. — Gran impresión causó en este puerto, la inesperada noticia del fallecimiento del Excmo. señor Aguirre Cerda.

Inmediatamente después de conocerse este sensible hecho, los habitantes procedieron a colocar las banderas a media asta, y el comercio e entornar sus puertas. — EL CORRESPONSAL.

EN SALAMANCA

SALAMANCA, 26. — Ante el sensible fallecimiento del Excmo. señor Aguirre Cerda, la población ha demostrado su más sentido dolor.

Las autoridades han tomado diversas medidas para rendir homenaje al Mandatario. — EL CORRESPONSAL.

EN PUTAENDO

PUTAENDO, 26. — Todos los habitantes demuestran profunda tristeza por el fallecimiento del Presidente, Excmo. señor Aguirre Cerda.

Numerosos son los edificios que ostentan la bandera nacional en señal de duelo. En la Iglesia Parroquial se verificó anoche un acto fúnebre, en memoria del señor Aguirre Cerda, rezándose los responsos litúrgicos.

Por su parte, la Asamblea Radical tomó diversos acuerdos en homenaje al ilustre Mandatario. Entre otros, acordó nombrar la siguiente comisión para que asista a los funerales, en representación de la asamblea local:

Señores Luis Herrera, Rafael González, José Naranjo, Carlos Calvo y Guillermo Lagos. Además enviaron un sentido telegrama a la señora Juanita Aguirre v. de Aguirre Cerda. — EL CORRESPONSAL.

EN LAS CABRAS

LAS CABRAS, 26. — Profundo pesar ha producido en esta localidad, la irreparable pérdida que significa para el país, el fallecimiento del Jefe de la nación, Excmo. señor Aguirre Cerda. — EL CORresponsal.

EN SAN MIGUEL

SAN MIGUEL, 26. — La población de esta comuna se encuentra apesarada con el sensible fallecimiento del Excelentísimo señor Aguirre Cerda. Por acuerdo de la Ilustre Municipalidad, la bandera nacional permanecerá a media asta durante los tres días de duelo nacional.

En todos los habitantes se nota un ambiente de amargura por tan inesperado desenlace, pues, se esperaba que el Excmo. señor Aguirre Cerda cumpliera con su mandato presidencial, tal como se lo habían impuesto sus habitantes que lo llevaron al Poder Supremo de la nación. — EL CORRESPONSAL.

EN EL MONTE

EL MONTE, 26. — En todo el pueblo existe un inmenso pesar por el lamentado deceso del Excmo. señor Aguirre Cerda.

Los radicales de El Monte se preparan para asistir en gran número, a las exequias del recordado e ilustre correligionario. — EL CORRESPONSAL.

EN MELIPILLA

MELIPILLA, 26.—La Asamblea Radical con numerosa asistencia de sus miembros, celebró una solemne sesión, en la cual se rindió un emocionante homenaje en memoria del Excmo. señor Aguirre Cerda. Terminada la reunión, los radicales se dirigieron a la Gobernación, donde presentaron sus condolencias al Gobernador, señor Fortuño. — EL CORRESPONSAL.

EN PAINE

PAINE, 26. — Hondo sentimiento de pesar se advierte en la población ante el inesperado deceso del Excmo. señor Aguirre Cerda. Las directivas de los diversos partidos de la localidad han acordado trasladarse a la capital para concurrir a los funerales. — El corresponsal.

COELEMU

COELEMU, 26. — Profundamente sentida ha sido en esta localidad la triste noticia del fallecimiento de S. E. don Pedro Aguirre Cerda, deceso que se ha lamentado mucho, habiéndose embanderado a media asta los edificios públicos y escuelas como una demostración de duelo ante tan irreparable desgracia.

Esta manifestación de duelo se hará efectiva por tres días en toda la Comuna. — El corresponsal.

EN TOME

TOME, 26. — Honda repercusión ha tenido en esta ciudad el sensible fallecimiento del Presidente de la República, Excmo. señor Aguirre Cerda. Edificios públicos y particulares han izado la Enseña Nacional cubierta de negros crespones. En todos los sectores se advierte sincero pesar. — El corresponsal.

EN ANGOL

ANGOL, 26. — Sin distinción de colores políticos, las directivas de los partidos han presentado sus condolencias al Intendente de la Provincia, por el fallecimiento del ilustre Jefe de Estado, Excmo. señor Aguirre Cerda.

El comercio por propia iniciativa entornó sus puertas y los edificios públicos mantienen a media asta el Emblema Nacional. — El corresponsal.

EN LOS ANGELES

LOS ANGELES, 26. — Honda consternación ha causado en todos los círculos de la ciudad, el sensible fallecimiento del Primer Mandatario, Excmo. señor Aguirre Cerda. Inmediatamente que se conoció la infausta noticia se efectuó una reunión de autoridades y caracterizados vecinos tomándose los siguientes acuerdos: 1.o Embanderamiento de la ciudad con el pabellón a media asta y con crespones negros, y 2.o Cierre del Comercio y suspensión de todos los espectáculos el día de los funerales.

Los establecimientos escolares en un solemne y sencillo acto rindieron un sentido homenaje en memoria del gran maestro fallecido. El corresponsal.

LOS ANGELES, 26. — Reunida la Asamblea Radical acordó enviar una comisión a Santiago para que asista a los funerales que se efectúan el viernes. Esta comisión quedó compuesta por los señores Humberto Fischer, Guillermo Cárdenas y Manuel Arriagada. También se dispuso que el viernes se realice un gran acto público en memoria del Excmo. señor Aguirre Cerda con asistencia de todos los sectores políticos y sociales de la ciudad. Finalmente se acordó donar una importante suma de dinero a la Liga de Estudiantes Pobres, en recuerdo del Jefe de Estado. — El corresponsal.

EN LAUTARO

LAUTARO, 26. — La asamblea Radical sesionó extraordinariamente y oyó emocionada la palabra del presidente, doctor don Juan Sepúlveda al dar cuenta del sensible fallecimiento del eminente ciudadano, Excmo. señor Pedro Aguirre Cerda. Numerosas damas presentes en la reunión se emocionaron y derramaron lágrimas. En medio de significativo silencio se acordó enviar telegramas de condolencia a la señora Juana de Aguirre Cerda; celebrar una sesión solemne a la hora en que sean sepultados los restos del Mandatario, usando de la palabra en este acto, los señores Leonidas de Ramón, Humberto Catalán, Augusto Bernino y Raquel Alvarez y designar la sala de reuniones "Sala Chile Pedro Aguirre Cerda".

Hoy fué dictado un decreto alcaldicio por el cual se ordena embanderamiento a media asta de toda la ciudad hasta el viernes. — El corresponsal.

EN CHONCHI

CHONCHI, 26. — En esta apartada ciudad de la Isla de Chiloé, sus habitantes se muestran profundamente afectados por el doloroso acontecimiento que enluta a la República. Se están preparando diversos actos en homenaje y memoria del Excmo. señor Aguirre Cerda. — El corresponsal.

EN ERCILLA

ERCILLA, 26. — Los habitantes de esta población, están profundamente afectados por el inesperado fallecimiento del esclarecido Presidente de la República, Excmo. señor Aguirre Cerda.

Reunida extraordinariamente la Asamblea Radical acordó diversas indicaciones para expresar su sentimiento por tan lamentado acontecimiento. — El corresponsal.

EN LA SERENA

LA SERENA, 26. — Gran consternación ha producido en todas las esferas sociales y políticas el deceso del Excelentísimo señor Aguirre Cerda. Los diarios locales lanzaron ediciones extraordinarias, rindiendo un cálido homenaje al Presidente de la República.

El comercio se asoció al duelo nacional, entornando sus puertas. El Cuerpo de Bomberos ha hecho suyo el duelo que aflige a la ciudadanía y la sirena del Cuartel General toca alarma en forma intermitente. Por su parte, el Regimiento Arica ha disparado las salvas de ordenanza en memoria del Generalísimo de las Fuerzas Armadas.

Tanto las instituciones culturales como las escuelas y partidos políticos preparan la realización de una gran velada fúnebre. — EL CORRESPONSAL.

EN ROSARIO

ROSARIO, 26. — Por intermedio de la corresponsalía de LA NACION, el pueblo de Rosario se adhiere profundamente conmovido, al duelo que aflige al país, con ocasión del doloroso acontecimiento provocado por la muerte de don Pedro Aguirre Cerda, Mandatario de la nación.

La mayoría de los edificios ostentan la bandera nacional a media asta y enlutada. — EL CORRESPONSAL.

EN SAN FERNANDO

SAN FERNANDO, 26. — El Intendente, señor Eduardo Andino, ha seguido recibiendo durante el día de hoy innumerables visitas de condolencias por el duelo que aflige al país.

De acuerdo con instrucciones precisas del Ministro del Interior, el Intendente no podrá abandonar su jurisdicción, por lo tanto, no asistirá a los funerales del Excmo. señor Aguirre Cerda. Sin embargo, gracias a las gestiones de las autoridades, se trasladará a Santiago una gran cantidad de personas para asistir a las exequias, en un tren especial que correrá el día indicado.

La Asamblea Radical acordó concurrir en masa a los funerales. El jefe del sector postal telegráfico, señor Carlos Druvi, y su personal enviaron una sentida nota de condolencia por intermedio de la Dirección de los Servicios. — EL CORRESPONSAL.

EN CURICO

CURICO, 26. — Esta ciudad se ha adherido en diversas formas al duelo nacional. En la Intendencia se realizó una amplia reunión, con asistencia de funcionarios públicos, representantes de la industria, comercio y agricultura, y caracterizados vecinos, con el fin de ultimar los preparativos para el viaje que hará a Santiago una numerosa delegación curicana, encabezada por las autoridades, para asistir a los funerales del Excmo. señor Aguirre Cerda. — EL CORRESPONSAL.

EN TALCAHUANO

TALCAHUANO, 26. — La ciudad de Talcahuano enviará mañana una delegación especial para que asista a los funerales del Excmo. señor Aguirre Cerda, la que estará integrada por destacados elementos del puerto, sin distinción de colores políticos.

Se han suspendido todas las actividades que signifiquen alegría, ya que la población está sumida en un patriótico sentimiento de pesar por el desaparecimiento del egregio ciudadano que hasta ayer fuera el Jefe de Estado. — EL CORRESPONSAL.

EN VICTORIA

VICTORIA, 26. — En los diversos círculos sociales y en el seno de las instituciones políticas, gremiales, culturales y deportivas, ha causado sentido pesar el fallecimiento del Excmo. señor Aguirre Cerda.

Los dirigentes de las actividades de la región han enviado sendos telegramas de pésame a la señora Juanita Aguirre v. de Aguirre Cerda y al Vicepresidente de la nación, Excmo. señor Jerónimo Méndez.

Edificios públicos, establecimientos bancarios, comerciales y escolares han izado la bandera, colocándole negros crespones. — EL CORRESPONSAL.

"EL DUELO DE CHILE HA AFECTADO HONDAMENTE EL ALMA COLOMBIANA"

EXPRESA EL EMBAJADOR EXCMO. SR. FRANCISCO CHAUX, EN UNA NOTA ENVIADA AL CANCILLER

El Embajador de Colombia, Excmo. señor Francisco José Chaux, ha enviado al Ministro de Relaciones Exteriores, señor Juan B. Rossetti, una sentida condolencia a nombre de su país, por el sensible fallecimiento del Primer Mandatario, Excmo. señor Pedro Aguirre Cerda.

La nota dice lo siguiente:

"Señor Ministro: Con el más sincero y profundo pesar me asocio, a nombre del Gobierno y del pueblo de Colombia, como Jefe de esta Misión Diplomática, acreditada por mi Nación ante el Gobierno de Vuestra Excelencia, y personalmente, al duelo de Chile y al particular de Vuestra Excelencia, por la muerte del Excelentísimo señor don Pedro Aguirre Cerda, luctuoso suceso que Vuestra Excelencia ha querido comunicarme en carta de ayer a la que tengo la honra de referirme.

La participación de mi país en esta imponderable pesadumbre de la nación chilena no es, señor Ministro, una fórmula protocolar, sino un sentimiento que ha conmovido hondamente el alma colombiana. Mi país supo valorar como el que más en América, y dió de ello pruebas oportunas, las preclaras condiciones de estadista aventajado y de hombre ilustre del Continente, que, a través de una vida de trabajo y estudio, le dieron prestancia inequívoca al Excelentísimo señor don Pedro Aguirre Cerda, y decidieron a sus conciudadanos a llevarlo constitucionalmente y en limpia elección republicana al muy elevado solio Presidencial de Chile.

Mi país se dió enormemente cuenta exacta del aquilatado patriotismo, del ponderado sentido cristiano de justicia social y del leal espíritu de cooperación interamericana con que el señor Presidente Aguirre Cerda organizó e iba desarrollando las arduas labores de su Gobierno, y mientras él vivía, le tributó siempre el homenaje del reconocimiento entusiasta de tales cualidades excelsas; ahora que ha muerto, me cabe la satisfacción de expresar una vez más esos conceptos, agregando que la tumba del Presidente Aguirre Cerda será a perpetuidad considerada en mi patria como el hito que señala una de las mayores alturas de la democracia americana.

Por mi parte, y personalmente, guardaré para todos los días de mi vida la memoria de la amistad viva y cordial con que me honró y honró a los mios este Mandatario benemérito, ante quien, en 1939, me enalteció mi Gobierno, designándome primer Embajador de Colombia en Chile.

Renovando las expresiones de mi sentimiento, aprovecho la oportunidad para reiterar a Vuestra Excelencia las seguridades de mi más alta y distinguida consideración".

CASILLA 109. **VALPARAISO** TELEFONO N.o 4427

MOVIMIENTO DE VAPORES

LLEGADAS

AYER:
IMPERIAL: de N. York.
VILLARRICA: de Punta Arenas
ALLIPEN: de Iquique
HOY:
CACHAPOAL: de Filadelfia.
MAÑANA:
ANGOL: de Buenos Aires.
JUNIN: de Iquique.
DON LUIS: de Lota.
SANTA LUCIA: de San Antonio

SALIDAS

AYER:
HUELLELHUE, para Coquimbo.
ALFONSO: para Coquimbo.
STA. LUCIA: Para San Antonio.
HOY:
ALLIPEN, para Corral e intermedios.
MAÑANA:
COYHAIQUE: para Huique e intermedios.

EN LA TARDE DE AYER LLEGO LA ESCUADRA ACTIVA A ESTE PUERTO

EL BUQUE MADRE "ARAUCANO" LLEGARA ESTA TARDE PROCEDENTE DE LOTA

A las 17 horas de ayer, llegaron a este puerto, procedentes del norte, el acorazado "Almirante Latorre", los destructores Orella, Hyatt, Riquelme, y Aldea, y la escampavía "Sibbald".

Estas naves de guerra vienen a Valparaíso cumpliendo instrucciones expresas de la comandancia en Jefe de la Armada, para que Jefes, Oficiales y marinería de las naves de guerra participen en los funerales de S. E. el Presidente de la República.

En los círculos navales se informó que también el acorazado "Latorre", durante todo el trayecto en alta mar, vino haciendo las salvas de duelo, disparando cada cuarto de hora un cañonazo, de acuerdo con el ceremonial marítimo prescrito para cuando falleciere el Jefe del Estado.

Mañana, en los momentos en que se efectúen los funerales en la capital, las baterías del cuartel Silva Palma y los cañones del buque insignia de la Escuadra "Almirante Latorre", dispararán una salva de 21 cañonazos con un intervalo de un minuto cada uno.

El buque madre "Araucano", que se encontraba haciendo carbón en Lota, zarpó en las últimas horas de la tarde, ayer con destino a Valparaíso, esperándose para las primeras horas de esta tarde su llegada a este puerto.

HIDROAVION SE ACCIDENTO AYER EN VALPARAISO

El hidroavión Dornier Wall N.o 18, de la base naval de Quintero, en los momentos que daba comienzo a la maniobra de elevarse para regresar a su base, se le rompió el flotador de popa, comenzando el hidroavión a hacer agua inmediatamente.

En cuanto se tuvo conocimiento del hecho, la Gobernación Marítima, con el personal y embarcaciones del crucero Blanco Encalada y del destructor Serrano, con elementos de salvataje procedieron en el acto a sacar a los tripulantes del hidroavión que comenzaba a sumergirse.

Una vez realizadas las maniobras de salvataje del personal, se aseguró al hidroavión para que no se hundiera y, en seguida, fué llevado a remolque por una lancha del crucero Blanco Encalada, hasta el sitio N.o 5 de la Aduana, donde por medio de una grúa se le izó, dejándosele seguro en tierra.

CORPORACION DE FOMENTO CREARA UN FONDO ESPECIAL DENOMINADO "PEDRO AGUIRRE CERDA"

Estará destinado a ayudar a los profesionales jóvenes que más se hayan distinguido en las materias directamente relacionadas con el fomento de la producción nacional

En la mañana de ayer celebró sesión ordinaria el Consejo de la Corporación de Fomento de la Producción, presidido por el Ministro de Hacienda, don Guillermo del Pedregal.

Abierta la sesión, el Ministro pronunció el siguiente discurso:

"Ante la enorme desgracia que mantiene acongojado y sobrecogido de pesar al país, con el desaparecimiento de S. E. el Presidente de la República, don Pedro Aguirre Cerda, creo que el Consejo de la Corporación de Fomento debe destinar esta sesión a rendirle el más sentido homenaje.

Colocado muy cerca del Jefe del Estado, y siendo aún confidente de muchos actos de su vida, pude constatar cuán profundo era su anhelo de impulsar las actividades productoras del país. Esta Corporación, prohijada primero en sus más hondos sentimientos, creada después por Ley que lleva la firma del Excmo. señor Aguirre Cerda, pierde con él, tal vez algo personal, ya que con tanto interés se preocupaba de su desarrollo y de sus actividades. Pude constatar con cuánta atención observaba los pasos de la Corporación de Fomento y con qué interés seguía el desarrollo de este organismo, piedra angular, a su juicio, de la prosperidad económica de la República. Supe también cuánto quiso a su patria, cómo deseó satisfacer los anhelos de la masa que aun lleva una vida precaria. En más de un Consejo de Gabinete tuvo verdaderos gestos de impotencia ante las dificultades para resolver los graves problemas que afligen a la República. El sabía que estaba sacrificando su vida por el porvenir de su patria y aún en sus últimos momentos, le ofreció gustoso este sacrificio ante el ideal suyo de producir la comprensión y la unión que tanto anheló y que no pudo ver realizada en el corto período en que gobernó.

Quiero pedir al Consejo de la Corporación de Fomento que junto con el homenaje que significa esta sesión para el recuerdo y la gratitud por este hombre eminente, dejemos constancia en el acta del inmenso pesar que nos aflige, enviarle a la compañera de su vida, su mejor y más ferviente consejera, una nota de honda y sentida condolencia, hacerse representar en los funerales por la totalidad del Consejo, y finalmente, levantar la presente sesión en señal de duelo".

HABLA EL VICEPRESIDENTE

A continuación, el vicepresidente ejecutivo de la Corporación, don Desiderio García Ahumada, expresó que últimamente el Consejo se había preocupado y formulado sus más sinceros votos por el restablecimiento de la salud del Primer Mandatario, que por tantos motivos está profundamente ligado a esta organismo. "El destino, dijo, ha querido que nuestros deseos no se cumplieran y hoy debemos lamentar el fallecimiento de S. E. el Presidente de la República".

Destacó en seguida la estrecha unión del Excmo. señor Aguirre Cerda, con la Corporación de Fomento, en todas sus manifestaciones, el aporte de sugestiones que hizo al estudio de su Ley Orgánica y su preocupación directa y personal, por su organización, así como su decidido apoyo y fuerte impulso que le prestara en todo momento para cumplir sus fines. "La desgracia que aflige al país —agregó— es, pues, especialmente sensible para nosotros, y la lamentaremos siempre, porque nos damos cuenta cabal de la falta que nos hará su sabio consejo, su firme orientación, su profundo espíritu de justicia".

Recalcó la preocupación predilecta del Excmo. señor Aguirre Cerda por la educación de sus conciudadanos, y en especial, por la preparación de las generaciones jóvenes para luchar con éxito, en todas las actividades productoras, y terminó expresando:

"Para honrar la memoria del Excmo. señor Aguirre Cerda además de los homenajes inmediatos a que se ha referido el señor presidente del Consejo, debemos crear algo permanente que, enalteciendo su personalidad, ligue su recuerdo a la Corporación y a aquellas actividades que fueron su preocupación predilecta: la educación de la juventud y el fomento de la producción nacional. A este efecto, me permito proponer al Consejo que se apruebe la idea de crear un Fondo especial, que se denominará "Fundación Pedro Aguirre Cerda", y que se destinará a ayudar al perfeccionamiento de los estudios de los profesionales jóvenes, que más se hayan distinguido en las materias directamente relacionadas con el fomento de la producción nacional".

Esta idea fué complementada por el Ministro de Hacienda, en el sentido de dar el nombre de Pedro Aguirre Cerda, a algunas de las industrias que cree la Corporación de Fomento.

El Consejo aprobó unánimemente todas las ideas propuestas y, en medio de un profundo silencio, se levantó la sesión.

FALLECIO D. JOSE ALARCON SANDOVAL

Tras una rápida enfermedad, ha dejado de existir el señor José Alarcón Sandoval, antiguo y meritorio empleado del Ministerio del Interior.

El señor Alarcón se incorporó muy joven a la Administración Pública, en un puesto secundario, y después de sobresalir por sus condiciones de actividad e inteligencia, llegó a ocupar un cargo de responsabilidad, en el cual supo conquistarse la estimación de sus jefes y las simpatías de sus compañeros.

Desaparece en la plenitud de la vida, dejando a una viuda y tres hijitas que hoy lamentan inconsolables su prematura partida.

S. A. MARITIMA CHILENA

PROXIMAS SALIDAS:

"TALTAL" 2 DICIEMBRE. 15 HORAS. SITIO "A" GUAYAQUIL E INTERMEDIOS

"MAIPO" 11 DICIEMBRE. 19 HORAS. SITIO 5 IQUIQUE E INTERMEDIOS

INFORMES: Blanco 582 — Teléf. 7351 — VALPARAISO
En Stgo.: Cía. Sud Americana de Vapores — Agustinas 1109
Cía. Trasportes Unidos — Agustinas 1042

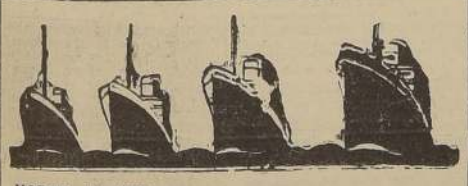

VAPOR AL SUR:

"VIÑA DEL MAR"

ATRACADO AL SITIO "B"

Saldrá de Valparaíso, el Sábado 29 de Noviembre, a las 23.30 horas, para: San Antonio, Talcahuano, Tomé, Lota o Coronel, Corral, Ancud, Puerto Montt, Castro, Chonchi y Punta Arenas.

DE PUERTO MONTT SALDRA EL SABADO 6 DE DICIEMBRE.

VAPOR AL NORTE:

"VILLARRICA"

ATRACADO AL SITIO "C"

Saldrá de Valparaíso el Domingo 30 de Noviembre, a las 12 horas, para: Coquimbo, Antofagasta, Iquique y Tocopilla.

NOTA IMPORTANTE: Los pasajes adquiridos en Santiago, para tomar buque en Valparaíso, ya sea hacia el Sur o Norte y que sean pagados al contado, en dinero efectivo, dan derecho al pasajero a viajar gratis desde Santiago a Valparaíso.

Servicio Marítimo de los Ferrocarriles del Estado

Oficina Fletes y Pasajes Hall Estación Puerto Casilla 105-V Teléfono 3149 VALPARAISO

Departamento Marítimo Agustinas 1080/86 Casilla 9087 Teléfono 88705 SANTIAGO

GRACE LINE

SERVICIO EXPRESO A NUEVA YORK

Próxima salida de Valparaíso:

"SANTA LUCIA"

SABADO 29 de Noviembre de 1941, a las 11.30 horas.

INFORMES:

GRACE Y CIA. (CHILE), S. A.

SANTIAGO

HUERFANOS 1189. — Teléfonos: 63142 - 68696

A NUEVA YORK E INTERMEDIOS

	Salida	Llegada
M/N "IMPERIAL"	3 Dic.	22 Dic.
M/N "ACONCAGUA"	17 Dic.	5 Enero
M/N "COPIAPO"	7 Enero	26 Enero

Cía. Sud-Americana de Vapores

SANTIAGO, AGUSTINAS 1109-TELEF 80239

Molestias de la Vejiga

Los padecimientos aumentan con el descuido

La irritación intolerable, los ardores que producen los trastornos de la vejiga, deben ser combatidos en sus comienzos.

A la vejiga llegan los desechos que los riñones han eliminado. Cuando este delicado órgano está inflamado, sufre por el contacto de la orina alterada.

Para aliviar los ardores y las inflamaciones de la vejiga, las Píldoras De Witt están indicadas.

Las Píldoras De Witt ejercen su acción antiséptica en los riñones, la vejiga y los conductos urinarios.

Las Píldoras De Witt son un medicamento fácil de tomar. Cincuenta años de uso son su mejor recomendación.

En frascos de dos tamaños, con 40 y 100 píldoras.

PILDORAS DEWITT

(M. R.)

PARA LOS RIÑONES Y LA VEJIGA

Damos a continuación el texto de los acuerdos adoptados por los organismos de los Partidos Radical y Democrático de Santiago, relativos a la participación que estas entidades tomarán en los funerales del Presidente de la República:

JUNTA PROVINCIAL DEL PARTIDO RADICAL

La Junta Provincial Radical de Santiago, de acuerdo con las instrucciones impartidas por la Intendencia de Santiago, advierte a todas las Asambleas Radicales de la provincia, que en virtud de la inmensa muchedumbre que se congregará a rendirle el postrer homenaje a S. E. el Presidente de la República, en el trayecto de la Catedral hacia el Cementerio General, deben encontrarse con todos sus efectivos y sus respectivos estandartes, mañana viernes, a las 7.40 horas, en la Casa Radical, a fin de iniciar la marcha desde el sitio indicado a las 8 horas en punto.

ODONTOLOGOS DEL P. RADICAL

Reunidos en sesión extraordinaria, los miembros del Grupo Odontológico Radical (GOR), acordaron lo siguiente:

1.o Enviar una nota de pésame a la señora Juana Aguirre vda. de Aguirre Cerda.

2.o Hacer obligatoria la asistencia de los miembros del Grupo a los funerales.

3.o Donar una suma de dinero para la creación de la colonia escolar "Pedro Aguirre Cerda".

ASAMBLEA RADICAL DE CASADILLA

Reunida extraordinariamente el día 25, el señor presidente da cuenta del dolor que embarga al radicalismo y a la patria toda, haciendo en sentidas frases la historia y rasgos más salientes de la vida de don Pedro Aguirre Cerda.

La Asamblea tomó los siguientes acuerdos:

1.o Dejar constancia en el acta del gran sentimiento que le ha producido el fallecimiento del correligionario, Presidente de la República, Excmo. señor don Pedro Aguirre Cerda.

2.o Levantar la bandera nacional a media asta y con crespón negro y entornar las puertas del local de la Asamblea, y de cada uno de los asambleístas durante seis días.

3.o Enviar una corona a nombre de la Asamblea y nota de condolencia.

4.o Visitar la capilla ardiente y concurrir en masa al traslado de los restos y a los funerales.

5.o Suspender la sesión del jueves 27 y verificar una velada fúnebre en la sesión del jueves 4 de diciembre; y

6.o Crear una Biblioteca y una Escuela Nocturna Populares, a la memoria de don Pedro Aguirre Cerda, debiendo arbitrarse los medios para juntar fondos.

En esta reunión una delegación del Partido Comunista pasó a manifestar el pésame de los comunistas de Independencia.

ASAMBLEA RADICAL DE LA CUARTA COMUNA

Sesionó extraordinariamente bajo la presidencia del señor Róbinson Hernández, con la asistencia de la totalidad de sus miembros como asimismo, la juventud de la comuna.

El presidente dió cuenta del sensible fallecimiento de S. E. don Pedro Aguirre Cerda; hablando en seguida el 2.o vicepresidente señor Avalos, y el correligionario doctor Gómez.

Por unanimidad se tomaron los siguientes acuerdos:

1.o Enviar una sentida condolencia a su señora esposa, doña Juana Aguirre vda. de Aguirre Cerda.

2.o Enviar una corona a nombre de la Asamblea.

3.o Hacer obligatoria la asistencia en masa, el viernes a las 9 horas, en el local de la Asamblea, para asistir a los funerales.

4.o Suspender sesión ordinaria de hoy jueves.

5.o Efectuar velada fúnebre.

6.o Llevar enlutada (en la solapa) durante un mes la insignia del Partido y mantener entornada durante tres días la puerta de su domicilio, y

7.o Suspender la sesión en señal de duelo.

ASAMBLEA RADICAL DE LA CISTERNA

Reunida extraordinariamente a mediodía de ayer, con motivo del sensible fallecimiento del personero máximo del radicalismo, Excmo. señor don Pedro Aguirre Cerda, acordó:

1.o Expresar su profundo dolor por la pérdida irreparable para el Partido y para la nación entera, que ha significado el fallecimiento del Presidente de la República, Excmo. señor don Pedro Aguirre Cerda.

2.o Enviar una nota de condolencia a su señora esposa;

3.o Enviar una corona a nombre de la Asamblea, a fin de exteriorizar este sentimiento de pesar;

4.o Asistir obligatoriamente a los funerales, debiendo encontrarse los asambleístas a las 8 de la mañana del viernes, en el local de la Asamblea Radical de Santiago a fin de recibir órdenes para su colocación dentro del cortejo, y

5.o Llevar durante un mes, a partir del 26 de noviembre, la escarapela de luto bajo la insignia del partido.

Todos los militantes Radicales y Democráticos asistirán a los funerales del Jefe de Estado

ACUERDOS Y CITACIONES DE SUS ORGANISMOS DIRECTIVOS. — DIVERSOS HOMENAJES RENDIDOS AL EXCMO. SEÑOR DON PEDRO AGUIRRE CERDA. — NOTAS DE CONDOLENCIA A SU ESPOSA Y DEMAS DEUDOS

CLUB SOCIAL RADICAL "PEDRO LEON UGALDE"

Reunido extraordinariamente el día de ayer, tomó los siguientes acuerdos ante el fallecimiento de S. E. el Presidente de la República, y presidente honorario de la institución, Excmo. señor don Pedro Aguirre Cerda:

1.o Dejar constancia en acta del pesar que ha causado el fallecimiento de S. E. Excmo. señor don Pedro Aguirre Cerda, Presidente honorario de la institución, y enviar una nota de condolencia a la familia;

2.o Enviar una corona de flores naturales a nombre de la institución;

3.o Invitar a todos los socios a asistir a los funerales, y

4.o Levantar la sesión en señal de duelo.

GRUPO FUNCIONAL RADICAL DE LA COMPAÑIA CHILENA DE ELETRICIDAD Y AFILIADAS

En sesión extraordinaria celebrada el miércoles 26 del actual, bajo la presidencia del titular señor Froilán Arancibia Laso y del secretario señor Alberto Mermod, se tomaron los siguientes acuerdos:

1.o) Enviar una nota de condolencia a la señora Juana Aguirre de Aguirre Cerda, familia y al Gobierno;

2.o) Concurrir en masa a los funerales;

3.o) Enviar una ofrenda floral;

4.o) Contribuir con una suma de dinero para la Colonia Escolar "Pedro Aguirre Cerda", y

5.o) Levantar la sesión como una manifestación de pesar por el duelo nacional que importa el fallecimiento de uno de los más preclaros mandatarios que ha tenido la República, en la persona de S. E. don Pedro Aguirre Cerda.

OBREROS Y EMPLEADOS RADICALES

La directiva de los Centros de Obreros y Empleados Modestos del Partido Radical, reunida ayer extraordinariamente con motivo del sensible deceso del Excelentísimo señor Presidente de la República, don Pedro Aguirre Cerda, y después de hacer varios oradores el elogio de las cualidades y dotes que adornaban al gran estadista y primer radical de Chile por su elevado espíritu doctrinario y su profunda fe democrática, acordó:

1.o Guardar un instante de silencio en homenaje a su memoria;

2.o Citar a todos los Centros de obreros y empleados modestos de la Provincia, para formar tras el estandarte en los funerales el viernes próximo;

3.o Enviar nota de condolencia a la familia del ilustre Mandatario;

4.o Remitir una corona de flores a nombre de los obreros y empleados modestos del Partido Radical de Chile;

5.o Guardar luto durante 30 días, entornando las puertas de sus domicilios y enlutando la insignia del Partido con una escarapela, y

6.o Levantar la sesión en señal de duelo.

JUVENTUD RADICAL DE COLINA

En sesión extraordinaria, ante el profundo duelo por el irreparable pérdida del Excmo. señor Aguirre Cerda, rinde un homenaje a la memoria del egregio Presidente y acuerda:

1.o) Hacer obligatoria la asistencia a los funerales el viernes 28 del presente, a las 10 horas;

2.o Enviar un telegrama de condolencia a la familia;

3.o) Levantar la sesión en señal de duelo.

ASAMBLEA RADICAL DE COLINA

Reunida extraordinariamente la Asamblea Radical de Colina, tomó los siguientes acuerdos:

1.o) En presencia del profundo duelo que representa para el país y el Partido Radical, el fallecimiento del Excmo. señor Pedro Aguirre Cerda, la Asamblea de Colina, tributa un sentido homenaje a la memoria del sabió ciudadano e ilustre soldado;

2.o) Enviar un telegrama de condolencia a la familia;

3.o) Asistir todos los radicales de Colina el viernes, a las 10 horas, a los funerales;

4.o) Izar la bandera a media asta en el pueblo, y

5.o Levantar la sesión en señal de duelo.

ASAMBLEA RADICAL DE MAIPU

Se citó a reunión extraordinaria de asambleístas con el objeto de tomar acuerdos respecto del fallecimiento de nuestro Primer Mandatario y correligionario señor don Pedro Aguirre Cerda.

Se tomaron los siguientes acuerdos:

1.o La asamblea manifiesta su más profundo dolor ante el fallecimiento de su gran Presidente, como jamás nunca tuvo la República.

2.o Enviar una sentida nota de condolencia a su señora esposa y familia.

3.o Enviar una corona de flores.

4.o Asistir en masa a su sepelio; y

5.o Levantar la sesión en señal de duelo.

GRUPO FUNCIONAL RADICAL "MARCIAL RIVERA", DE LA CAJA DE EE. PP. Y P.— En sesión solemne del directorio de este núcleo funcional y con motivo del sensible fallecimiento de S. E. el Presidente de la República don Pedro Aguirre Cerda, ha acordado lo siguiente:

1.o Dejar contancia en el acta y enviar una corona de flores naturales.

2.o Concurrir con su estandarte a los funerales que le rendirá la ciudadanía el viernes próximo a las 9 horas.

3.o Llevar durante 15 días corbata y distintivo negro en el ojal del vestón, como lo acordó la Asamblea Radical de Santiago.

ASAMBLEA RADICAL DE ÑUÑOA.— Reunida extraordinariamente ayer a las 19.30 horas, se acordó:

1.o Que la Mesa Directiva presentara condolencias a la esposa de S. E. don Pedro Aguirre Cerda.

2.o Izar la bandera a media asta en el local de la Asamblea durante la presente semana, en señal de duelo.

3.o Recomendar a todos los asambleístas de Ñuñoa, que asistan a los funerales de S. E. el Presidente de la República.

4.o Honrar la memoria del ilustre correligionario y hombre público, S. E. don Pedro Aguirre Cerda, formando una erogación para enviarla como aporte de la Liga de Estudiantes Pobres en ayuda del bienestar estudiantil del Liceo Experimental Manuel de Salas.

5.o Considerando que el fallecimiento del Excmo. señor don Pedro Aguirre Cerda, es un duelo nacional, que afecta especialmente al partido, guardar un minuto de silencio y suspender la sesión.

CLUB RADICAL 10.a COMUNA. En sesión extraordinaria el directorio de la 10.a Comuna guardó un minuto de silencio en homenaje a su ex Presidente don Pedro Aguirre Cerda, reconociendo en él las grandes cualidades que le adornaban para agrandar y defender la doctrina del Partido Radical.

En el mes de julio del año 1918, cuando un grupo de radicales echaba las bases para formar un club, se contó con la gran colaboración del distinguido diputado, don Pedro Aguirre Cerda.

Desgracia tan irreparable para la política nacional, ver bajar a la tumba a uno de los grandes valores del Partido Radical.

"Los perros de la 10.a" era el nombre cariñoso con que sabía distinguir don Pedro a esta comuna.

Cada vez que su visita llegaba a nuestro hogar, cuán grande era el regocijo que sentíamos hacia él.

Hoy nos deja abandonados, ya no oiremos más de sus labios la dulzura con que nos trataba.

Los radicales de esta comuna nos hacemos partícipes del dolor que aqueja a su distinguida esposa. Rinden los perros su postrer homenaje.

ASAMBLEA RADICAL DE LAS CONDES.— Reunida en sesión extraordinaria, con motivo del sensible fallecimiento del Primer Mandatario, tomó los siguientes acuerdos:

1.o Dejar constancia en el acta, del hondo pesar que experimenta esta asamblea, por el fallecimiento del Excmo. señor don Pedro Aguirre Cerda.

2.o Mantener izada la bandera a media asta en el local de la asamblea durante 8 días.

3.o Concurrir en masa a los funerales declarando obligatoria su asistencia.

4.o Mandar una nota de condolencia a la esposa de S. E., señora Juanita Aguirre vda. de Aguirre Cerda.

5.o Levantar la sesión en señal de duelo.

ASAMBLEA RADICAL DE Q. NORMAL.— Bajo la presidencia del vice señor José Biscupovic, celebró sesión extraordinaria esta asamblea con asistencia de numerosos asambleístas.

El señor presidente da a conocer en forma oficial a la asamblea el sensible fallecimiento del Excmo. señor Presidente de la República, don Pedro Aguirre Cerda, después de una breve alocución y de dar a conocer algunos rasgos biográficos de S. E. como un talentoso e ilustre ciudadano, la Asamblea acuerda:

1.o Guardar un minuto de silencio en homenaje a nuestro querido Presidente y correligionario.

2.o Asistir en masa a los funerales con el estandarte y asistencia obligatoria.

3.o Llevar luto en la insignia por el plazo de un mes; y

4.o Efectuar hoy jueves, a las 21 horas, una amplia sesión solemne para rendir homenaje al Excmo. señor Presidente y correligionario don Pedro Aguirre Cerda.

Al efecto quedan citados todos los correligionarios de esta asamblea en el Club Radical Augusto Matte N.o 26.

Habiéndose levantado la sesión, la mesa directiva tuvo que reunirse nuevamente para recibir a los representantes de todos los partidos de Izquierda y sindicales de la Comuna Quinta Normal, que llegaban a dar al Partido Radical su más sentido pésame por tan sensible fallecimiento del ilustre y primer ciudadano de la República, Excmo. señor Presidente don Pedro Aguirre Cerda.

El señor Julio de la Cruz Ortega, como presidente de la asamblea radical de Quinta Normal, recibe emocionado este noble gesto de los partidos de Izquierda y sindicales de la comuna, y, al mismo tiempo de darles las gracias, los invita a la gran sesión solemne que se efectuará hoy en la asamblea radical.

ASAMBLEA RADICAL DE LA QUINTA COMUNA

La Asamblea Radical de la 5.a comuna tendrá reunión hoy jueves a la hora acostumbrada.

Dada la desgracia que enluta al país y a nuestro partido, se exige la concurrencia de todos los miembros.

PARTIDO DEMOCRATICO

Junta Ejecutiva

Telegrama que la Junta Ejecutiva ha enviada a todas las Agrupaciones Democráticas del país:

"Agradecida su lealtad pueblo, Junta Ejecutiva acordó anoche todas Agrupaciones país rindan homenaje Primer Mandatario Frente Popular, Excelentísimo señor Aguirre, cumpliendo etapa inicial movimiento liberación masas chilenas. Esa Junta convocará todas comunales, grupos juveniles, femeninos y cuadros sindicales concentrarse cabecera provincia, domingo 30, llamar unidad Partidos Izquierda, continuar camino emprendió ilustre mandatario fallecido, como mejor recuerdo su memoria.— Cárdenas, presidente; Araya, secretario general".

AGRUPACION DEPARTAMENTAL DE SANTIAGO

El Directorio de la Agrupación Democrática de Santiago ha entregado a la prensa y a sus correligionarios la siguiente circular:

Correligionarios: El hondo sentimiento que nos embarga, obliga a los democráticos del país, especialmente a los de la provincia de Santiago, participar en forma que enaltezca dignamente la relevante figura y personalidad del distinguido hombre público que tenemos el sentimiento de entregar a su reposo eterno, después que entregó toda su vida al servicio de la más noble y más grandiosa de las tareas de un gobernante: la gran causa de la democracia y el más grande de los sentimientos, el de servir a su patria por sobre todas las cosas, al más eminente de los repúblicos, el Excmo. señor Presidente de la República, don Pedro Aguirre Cerda, que desde el martes, todo Chile llora su muerte.

Mañana, son sus funerales y la democracia agradecida a su gran labor de gobernante y a su apostolado republicano, debe concurrir con todos los afectos de ciudadanos a rendir el último homenaje a quien supo abrir las puertas de la esperanza a todo un pueblo, que no tiene otra ambición que recibir de sus gobernantes la laboriosidad sincera de quienes se entregan a servir su noble causa.

La Agrupación Democrática de Santiago exige de todos sus militantes que asistan, si es posible acompañados de sus compañeras a los funerales de mañana; que sigan el estandarte del Partido Democrático, y acompañen los restos mortales del gran repúblico, Excmo. señor Presidente de la República, don Pedro Aguirre Cerda, hasta entregarlo al reposo eterno, acompañado de la admiración y cariño de todos sus conciudadanos, en especial de los que militando en el Partido Democrático, pueden declarar con mayor seguridad que entregan a la tierra los restos del más grande demócrata que ha tenido nuestro país hasta estos tiempos: Pedro Aguirre Cerda.

Todas las Agrupaciones de la Provincia de Santiago, deben hacerse representar con sus respectivos estandartes, y la directiva de Santiago espera ver a todos sus correligionarios cumpliendo con el más sagrado deber que impone en estos instantes solemnes la República. — El Directorio.

JUNTA DEPARTAMENTAL DE SAN MIGUEL

Expresa su más hondo pesar por el duelo que aflige a la República con el fallecimiento de S. E. don Pedro Aguirre Cerda (Q. E. P. D.). Acuerda enviar una nota de condolencia a la esposa del fallecido, señora Juana Aguirre vda. de Aguirre Cerda y familia e invitar a las Juntas del tercer distrito a participar en los funerales de S. E.

AGRUPACION FEMENINA DEMOCRATICA

Cítase a todas las componentes de la Asamblea para hoy jueves, a las 19.30 horas, en Santo Domingo 1277, a objeto de adoptar los últimos acuerdos tendientes a dar una mejor participación de las mujeres democráticas en los funerales del Excmo. señor Pedro Aguirre Cerda.

La asistencia es obligatoria. Se encarece la puntualidad en la hora.

AGRUPACION DEPARTAMENTAL DEL 2.o DISTRITO

A las 21 horas de ayer se reunió extraordinariamente el Directorio de la Agrupación Departamental del segundo distrito, bajo la presidencia del señor Manuel González Lorca, actuando de secretario el titular, Arturo Gauthier Chávez, y con la asistencia de casi la totalidad de sus directores.

Se tomó conocimiento del sensible fallecimiento de S. E. el Presidente de la República, señor don Pedro Aguirre Cerda, rindiéndose un póstumo homenaje a su memoria, y se tomaron los siguientes acuerdos:

1.o Asistir en masa a los funerales, haciendo obligatoria la asistencia de las comunas de Quinta Normal, Conchalí, Maipú, Lampa, Peñaflor, Colina, Renca y Talagante, y la totalidad de las Seccionales y Agrupaciones Juveniles del distrito.

2.o Enviar una nota de condolencia a la distinguida dama, señora Juanita Aguirre vda. de Aguirre Cerda.

3.o Suspender por diez días todo acto cultural o fiesta.

4.o Levantar la sesión en señal de duelo.

AGRUPACION JUVENIL DE QUINTA NORMAL

Cítase extraordinariamente a todos los correligionarios a una gran asamblea general que se efectuará hoy, a las 21 horas, en el local del Club Democrático de Quinta Normal, que está ubicado en calle Andes N.o 3906.

Esta asamblea tendrá el propósito de tomar acuerdos relacionados con el sensible fallecimiento de S. E. el Presidente de la República, señor Pedro Aguirre Cerda (Q. E. P. D.)

Se pone en conocimiento de los jóvenes democráticos que esta reunión es obligatoria y se tomarán medidas enérgicas contra los correligionarios que no asistan.

AGRUPACION DEMOCRATICA DE QUINTA NORMAL

Cítase a todos los democráticos de Quinta Normal a una gran asamblea que se efectuará hoy, a las 21 horas, en el local del club Democrático de Quinta Normal, que está ubicado en la calle Andes N.o 3906 esquina de Villasana; con el propósito de tomar acuerdos relacionados con el sensible fallecimiento de S. E. el Presidente de la República, señor don Pedro Aguirre Cerda (Q. E. P. D.).

Asistencia obligatoria y controlada por la mesa directiva.

CLUB SOCIAL "LA UNION DEMOCRATICA"

Esta institución cita a junta general extraordinaria para hoy a las 21 horas, con el fin de tomar los últimos acuerdos relacionados con el fallecimiento del Excmo. señor Presidente de la República y hacerse representar en los funerales en la mejor forma posible.

CENTRO CULTURAL DEMOCRATICO "LOS LEALES"

Anoche, a las 19 horas, se llevó a efecto una sesión extraordinaria con motivo del doloroso acontecimiento que ha repercutido en la vida nacional de nuestra patria.

Con este motivo, interpretando el sentir unánime de esta entidad política, se acordó:

1.o Enviar una nota de pésame a la distinguida dama de nuestra sociedad, doña Juanita Aguirre vda. de Aguirre Cerda, con motivo de la muerte de su esposo, Excelentísimo señor don Pedro Aguirre Cerda.

2.o Llevar en nuestra insignia una escarapela de luto, hasta el último día de los funerales.

3.o Enviar una corona de flores naturales a nombre de nuestro Centro y asistir en masa al acto solemne de sepultación.

4.o Dejar estampado en el acta la valiente defensa que nuestro líder, don Juan Pradenas Muñoz, hiciera en Nueva York de nuestro querido Presidente, cuando se encontraba postrado en cama a tres días de su muerte.

5.o Enviar un cable a nuestro presidente nacional del Partido y Ministro del Trabajo, don Juan Pradenas Muñoz, para que haga lo posible para asistir a los funerales de nuestro Primer Mandatario que con su muerte ha hecho repercutir un verdadero sentimiento de solidaridad americana.

INVITACION A LAS MUJERES DE IZQUIERDA

Las Mujeres Radicales de Santiago, obedeciendo al llamado silencioso del sentimiento hecho deber, han aunado sus fuerzas para organizar un Comité integrado por representantes de diferentes Asambleas Femeninas de la capital y de sus distritos, a fin de tomar acuerdos para su representación en los funerales del Excelentísimo señor don Pedro Aguirre Cerda, Presidente de la República, cuyo fallecimiento enluta el alma nacional.

El Pabellón Nacional que otrora flameara orgulloso señalando días de paz y tranquilidad frente a un futuro que no empañaba la tragedia de la vieja Europa, trémola hoy angustiado y a media asta como si su dolor le impidiera alcanzar la altura del mástil; un crespón negro que se agita levemente es como la cinta cruel que aprieta la garganta y detiene el sollozo junto al dolor que ensombrece a la nación.

Las mujeres Radicales de Santiago invitan y hacen un llamado a sus compañeras que militan en filas de Izquierda, a las madres, esposas, y hermanas, a las instituciones que sienten en el fondo de sus corazones la misma congoja, para que participen en la póstuma manifestación que ha de rendirse al insigne primer ciudadano que se aleja materialmente y cuyo espíritu de civismo de nobleza y de hidalguía ha de ser el ejemplo de los hijos de mañana.

El Comité quedó constituído en la siguiente forma:

Señora Em. de Jirón, señora María Señoret, señora Margarita Mieres de Rivas, señora Cora Cid de Castro, señorita Aída Marín, señorita Rosalba Pulgar, señora Olga Iturra, señorita Lucía Iñiguez, señora Malvina de Fernández y señorita Inés Alliende.

Cita para los funerales el viernes a las 8.30 en punto en Teatinos 260, local Asamblea Radical de Santiago.

Pudiendo informarse de 11 a 12 horas y de 15 a 16, en el mismo local.

ORMERA

Por orden del presidente se cita a sesión extraordinaria para hoy jueves 27 del presente, a las 20 horas, en Teatinos N.o 260.

Se ruega la asistencia para tomar importantes acuerdos.

MANIFIESTO A LAS MUJERES DE SANTIAGO

A fin de presentar sus condolencias por la muerte del primer ciudadano de la Nación, diversas delegaciones de los Partidos y Organizaciones Femeninas de Izquierda, pasaron en la tarde de ayer a entrevistarse con el Comité de Mujeres Radicales.

Representando al Partido Democrático, las señoritas Marina Pizarro, Eliana Vadillo y Graciela Ibarra; del Memch., las señoras Angelina Matte y Marta Toro; de la Avanzada Femenina, la señora Graciela de Schnake, secretaria general; del Partido Comunista, las señoras Micaela Troncoso, Amelia Guerrero y Tato de Quintana.

En dicha reunión se tomaron los siguientes acuerdos:

1.o Invitar a las mujeres socialistas y a todas las entidades femeninas.

2.o Reunirse en la Asamblea Radical mañana viernes a las 8.30 en punto, en Teatinos 260, local de la Asamblea Radical de Santiago.

CLUB FEMENINO AMERICA

Cítase a sus directoras y socias en general para asistir a los funerales del Excelentísimo señor don Pedro Aguirre Cerda (Q. E. P. D.) para mañana viernes a las 8.30 en punto, en el local de la Asamblea Radical de Santiago, Teatinos 260. Hace extensiva su citación a las entidades simpatizantes.

JUVENTUD RADICAL DE QUINTA NORMAL

Cítase a sesión extraordinaria para hoy a las 22 horas, con el fin de ultimar los preparativos para concurrir a las exequias del Excelentísimo señor don Pedro Aguirre Cerda.

JUNTA PROVINCIAL RADICAL

Cítase a sesión extraordinaria para hoy jueves a las 19.30 horas en el local de la Junta Central.

ASAMBLEA RADICAL "MAESTRANZA"

Bajo la presidencia de don Pedro Valenzuela V., y actuando de secretario el titular señor Juan de Dios Pérez, sesionó la Asamblea Radical "Maestranza", con numerosa asistencia.

Se dió lectura de la circular telegráfica del presidente del Partido, dando cuenta del fallecimiento de S. E. el Presidente de la República don Pedro Aguirre Cerda.

El presidente señor Valenzuela usó de la palabra, rindiendo un emocionado homenaje a la memoria del ilustre mandatario, correligionario don Pedro Aguirre Cerda. Exaltó su personalidad como mandatario y gran educador recordando las agitadas luchas que trajeron por consecuencia el triunfo del Partido, al llevar a la primera magistratura de la Nación a uno de sus más efectivos valores.

Invita en memoria del gran estadista desaparecido proseguir con más entusiasmo la labor por éste iniciada aunando todos los esfuerzos en bien de la prosperidad y la grandeza del país.

A continuación se tomaron por unanimidad los siguientes acuerdos:

1.o Asistir en masa a su funerales;

2.o Enviar una sentida condolencia a la familia;

3.o Obsequiar una suma de dinero que será colectada entre sus miembros, a la Universidad Popular "Pedro Aguirre Cerda", en homenaje a su memoria;

4.o Colocar el retrato de don Pedro Aguirre Cerda en la sala de sesiones;

5.o Trasladarse en masa una vez levantada la sesión a visitar la Capilla Ardiente; y

6.o Levantar la sesión en señal de duelo.

DIRECCION DE LA UNIVERSIDAD POPULAR "PEDRO AGUIRRE CERDA"

Presidida por el Rector señor Alejandro Dumay Deramond, reunida extraordinariamente, con ocasión del fallecimiento del Excmo. señor Aguirre Cerda, tomó los siguientes acuerdos:

1.o Asistir en masa a sus funerales.

2.o Suspender las clases durante la presente semana.

3.o Mantener el pabellón izado a media asta con crespón de luto.

4.o Realizar una velada fúnebre el sábado 6 de diciembre en el local de la Universidad.

5.o Se levantó la sesión en señal de duelo.

JUVENTUD RADICAL DE LA SEPTIMA COMUNA

Sesionó extraordinariamente, con ocasión del fallecimiento del Excmo. señor Pedro Aguirre Cerda y tomó los siguientes acuerdos:

1.o Asistir en masa a los funerales.

2.o Enviar una nota de condolencia a la familia.

3.o Donar una suma de dinero, colectada entre sus miembros, a la Universidad Popular Pedro Aguirre Cerda como un homenaje a su memoria.

4.o Crear una biblioteca para la Juventud Radical de Santiago, que lleve el nombre del ilustre mandatario fallecido.

5.o Realizar una velada fúnebre en homenaje al Excmo. señor don Pedro Aguirre Cerda, el viernes 5 de diciembre.

6.o Levantar la sesión en señal de duelo.

CENTRO "LEONIDAS LEYTON"

Reunido el 25 del presente en sesión de Directorio y en presencia del duelo nacional que aflige a la ciudadanía chilena, acuerda:

1.o Izar la bandera a media asta en su local social y

2.o Hacer público su pesar por la irreparable pérdida del ilustre repúblico Excmo. señor don Pedro Aguirre Cerda.

3.o Apoyar la candidatura presidencial del ciudadano que reúna las mejores condiciones para regir los destinos del país y que encarne el sentir reivindicacionista del pueblo y combatir cualquiera otra que signifique una tiranía oligárquica o de otra naturaleza.

ASAMBLEA 3.a COMUNA, PORTALES

Presidida por don Antonio González Martínez, celebró sesión extraordinaria la Asamblea Radical de esta Comuna. Su presidente [illegible] dar cuenta del sensible fallecimiento del Primer Mandatario [illegible] dió ponerse de pie y guardar un minuto de silencio como un homenaje sentido a S. E. don Pedro Aguirre Cerda.

En seguida tomó los siguientes acuerdos:

1.o Enviar una nota de condolencia a la distinguida dama señora Juana Aguirre de Aguirre Cerda.

2.o Concurrir en masa a sus funerales.

3.o Colocar su fotografía en la sala de sesiones.

4.o Hacer una donación a la Liga de estudiantes pobres, en memoria del Excmo. don Pedro Aguirre Cerda.

5.o Suspender la sesión en señal del duelo nacional que importa la muerte de tan ilustre Mandatario.

CLUB RADICAL 3.a COMUNA

Se reunió extraordinariamente este organismo con asistencia de todos sus miembros, se tomó conocimiento del sensible fallecimiento de S. E. el Presidente de la República, don Pedro Aguirre Cerda, rindiéndose un póstumo homenaje a su memoria y se tomaron los siguientes acuerdos:

1.o Asistir en cuerpo a los funerales.

2.o Enviar una sentida nota de condolencia a la familia.

3.o Levantar la sesión en señal de duelo.

JUVENTUD Y MUJERES DEMOCRATICAS

La Junta Ejecutiva de la J. D., la Agrupación Juvenil de Santiago y la Agrupación Femenina Democrática, han acordado que todos sus militantes concurran obligatoriamente a los funerales de S. E. el Presidente de la República, señor Pedro Aguirre Cerda.

Con el objeto de asegurar la mayor asistencia de nuestra militancia y rendir un homenaje al esclarecido ciudadano que tanta consideraciones guardó para con nuestra colectividad, deberán concentrarse en el local del Partido Santo Domingo 1277, a las [illegible] horas del viernes 28 del presente.

CLUB DEMOCRATICO "EL GERMINAL"

El Directorio del Club Democrático "El Germinal", reunido extraordinariamente con motivo del sensible fallecimiento de S. E. el Presidente de la República, don Pedro Aguirre Cerda, tomó los siguientes acuerdos:

Considerando:

Que, nunca la construcción espiritual del país se conmovió más que cuando dejó de arder la antorcha de la verdad y del bien hecha carne en la imponente persona de S. E. el Presidente de la República, don Pedro Aguirre Cerda; y que todos los hijos del país han sentido desgarrado a Chile en la muerte de su Jefe Supremo.

Acuerda:

1.o Asociarse al duelo que aflige al país;

2.o Enviar una nota de condolencia a la digna esposa del Mandatario de la Nación;

3.o Enviar una corona de flores;

4.o Cerrar las puertas del Club;

5.o Concurrir en masa a los funerales;

6.o Dejar constancia en el acta del hondo pesar que ha experimentado la institución;

7.o Antes de cerrar la sesión guardar un minuto de silencio; y

8.o Levantar la sesión en señal de duelo.

PARTIDO RADICAL SOCIALISTA

Por orden del Secretario de Organización y Propaganda, se cita a la militancia y jefes de Comuna, para hoy a las 19.30 horas en su local Santo Domingo N.o 1[illegible].

En esta reunión se darán las instrucciones necesarias para la concurrencia a los funerales del Excmo. señor Pedro Aguirre Cerda.

Se encarece la asistencia y puntualidad en la hora.

AVANZADA FEMENINA RINDE SU HOMENAJE AL GRAN MANDATARIO

Anoche se reunieron extraordinariamente las socias de "Avanzada Femenina", con el objeto de tomar conocimiento oficial del fallecimiento de S. E. el Presidente de la República.

La secretaria general recordó las preocupaciones constantes del Excelentísimo señor don Pedro Aguirre Cerda, por el progreso cultural y material de la mujer y propuso la adopción de diversas medidas para honrar dignamente su memoria.

La asamblea después de breve debate, tomó los siguientes acuerdos:

1.o Dejar constancia en el acta del profundo pesar con que la institución ve el fallecimiento del esclarecido ciudadano y Presidente de la República.

2.o Enviar una nota de condolencia a la señora Juana Aguirre de Aguirre Cerda;

3.o Montar guardia en el Congreso por una delegación durante su permanencia en ese recinto;

4.o Comisionar a una delegación para que participe en los funerales en representación de "Avanzada Femenina";

5.o Continuar con mayor entusiasmo la obra social y de cultura que está desarrollando la institución, como el mejor homenaje que la mujer puede rendir a un Mandatario que tanto se preocupó de su bienestar.

6.o Y levantar la sesión en señal de duelo.

El Senado despachó la ley de feriado legal para mañana

DE PIE, LOS SENADORES OYERON LA CUENTA DEL FALLECIMIENTO DE S. E.

SESION DE AYER

El Senado se reunió ayer en sesión ordinaria, presidido por el señor don Florencio Durán.

FALLECIMIENTO DE S. E.

Todos los senadores oyen de pie la lectura de un oficio del Vicepresidente de la República, en que comunica al Senado que ha fallecido el Excmo. señor don Pedro Aguirre Cerda.

PROYECTO DE FERIADO

Sobre tabla, se pone en discusión un proyecto aprobado por la Cámara de Diputados, por el cual se declara feriado legal el día viernes 28, con motivo de efectuarse los funerales del Jefe del Estado.

Sin discusión, es aprobado en general y en particular.

Se levanta la sesión.

El 14 de diciembre elegirá candidato a la Presidencia de la República el radicalismo

Tomarán parte todos los asambleístas que dos días antes se hallen al día en el pago de sus cuotas.— El Tribunal Supremo de Disciplina calificará la elección.— Se ha formado un comité pro candidatura Rudecindo Ortega

DON GABRIEL GONZALEZ DESMIENTE DECLARACIONES

En la mañana de ayer se reunió la comisión designada por la Mesa Directiva del Partido Radical para redactar un proyecto de procedimiento para elegir al candidato del radicalismo a la Presidencia de la República. Estuvieron presentes todos sus miembros, señores Florencio Durán, Juan Antonio Ríos, Pedro Enrique Alfonso, Guillermo Labarca y Pedro Freeman.

Después de un detenido cambio de ideas y opiniones, la comisión acordó proponer a la Mesa Directiva un proyecto que está concebido, más o menos, en los siguientes términos:

1) Convocar a elección interna a todas las asambleas del país que están reglamentariamente reconocidas y que hayan cumplido sus obligaciones para con la Junta Central hasta dos días antes del día de la elección.

2) Nombrar un tribunal de honor, compuesto del presidente del partido y de los señores Guillermo Labarca y Pedro Freeman, para que dirima todas las dificultades que puedan presentarse en la elección; y

3) Fijar el 8 de diciembre próximo para que tenga lugar la elección interna.

Este proyecto fué entregado ayer mismo al presidente del partido.

LA JUNTA CENTRAL FIJA FECHA

A las 19.30 horas, a petición de 15 miembros de la Junta Central, se reunió este organismo radical, en sesión extraordinaria, con el objeto de considerar la situación producida ante la futura elección de Presidente de la República.

El presidente del partido dió cuenta del informe evacuado por la comisión designada al efecto, en que se propone un procedimiento ad hoc para la elección interna.

En larga deliberación, los miembros de la Junta analizaron ese proyecto desde el punto de vista de las disposiciones del Estatuto y de las circunstancias extraordinarias en que ha de efectuarse la próxima elección.

Finalmente, el asunto fué sometido a votación, adoptándose los siguientes acuerdos:

1.—La elección interna en las asambleas radicales se efectuará el domingo 14 de diciembre, pudiendo tomar parte en ella todos los asambleístas y asambleas que dos días antes de esa fecha se encuentren al día en el pago de sus obligaciones; y

2.—Entregar las reclamaciones que puedan producirse al veredicto del Tribunal Supremo de Disciplina del partido.

En consecuencia, se modificó la fecha propuesta por la comisión y se rechazó la idea de constituir un tribunal de honor, para dirimir las dificultades; lo primero, por 18 votos contra 16, y lo segundo, por 20 contra 9.

PRECANDIDATURA ORTEGA

Un grupo de correligionarios del senador don Rudecindo Ortega, ha resuelto constituir un comité para trabajar por el triunfo de su precandidatura a la Presidencia de la República.

Entre otros, se encuentran los siguientes señores: Aníbal Rogel, Héctor Muñoz, Armando Holzapfel, Carlos Ferreira y Manuel Maza.

Citan a sus amigos políticos y simpatizantes de la precandidatura del señor Ortega a una reunión, que tendrá lugar a las 19 horas de hoy, en Compañía 1289.

DON GABRIEL GONZALEZ DESAUTORIZA

Un grupo de amigos de don Gabriel González Videla ha recibido el siguiente cablegrama suyo:

"VICHY, 25.— 10.45.—Desautorizo las declaraciones prensa y las que aparezcan en el futuro. Ante asedio corresponsales me he limitado confirmarles mi regreso Chile reintegrarme actividades políticas fin luchar por unidad partidos Gobierno y consolidar régimen. Ruego desmentir otro alcance. Cualquiera declaración irá intermedio ustedes. Lunes tomo Clipper Lisboa para llegar a Chile por Panagra alrededor domingo siete diciembre.—González".

SE PROPONE EDITAR UNA CORONA FUNEBRE EN HOMENAJE A S. E.

Ayer fué dirigida la siguiente carta al presidente del Partido Radical:

"Santiago, 26 de noviembre de 1941. — Señor Ulises Correa, presidente de la Junta Central Radical. — Presente. — Distinguido correligionario:

Todo homenaje que se tribute a la memoria de nuestro recordado Presidente, apenas si alcanzará a diseñar su enorme figura de estadista continental. Y un deber de justicia póstuma nos coloca en el imperativo de hacer perdurar a través del tiempo todas las facetas de su espíritu de selección, que jamás tuvo reposo y cuyo cerebro privilegiado fué un laboratorio permanente de ideas al servicio del pueblo, con quien identificó toda la grandeza de su alma.

Si el país está en deuda con este esclarecido servidor que acaba de fallecer, mucho más grande, más profunda y más sagrada es la nuestra: la del Partido Radical, cuyos altos principios filosóficos sustentara durante toda su vida e informaran los actos más destacados del legislador.

Sólo ahora que lo perdemos para siempre—leyendo la prensa continental — comenzamos a comprenderlo y a darnos cuenta que el prestigio y la grandeza de don Pedro rebalsaba todos los límites geográficos. Era como la Estatua de la Libertad, la encarnación de una ansia inextinguible, de un espíritu inmortal y un nuevo símbolo en la Democracia Americana que comienza a vivir una heroica etapa de defensa y consolidación de sus principios y valores.

Por eso me permito insinuar a la Honorable Junta Central la edición de una Corona Fúnebre destinada a honrar, en parte siquiera (el bronce lo hará después), la memoria de nuestro inolvidable y egregio Presidente, haciendo imperecedera ante propios y extraños, la gigantesca obra de bien público realizada por él en el breve espacio de dos años y once meses que duró su administración, obra de efectiva cultura y amor que no tiene parangón alguno en los anales de Chile.

Saluda atentamente a Ud. — Orlando Masson C.

PARTIDO DEMOCRATA

AGRUP. DE SANTIAGO

Presidida por el señor Alberto Farrán, y con asistencia de todo el directorio y actuando de secretario el titular señor Guillermo Dávila, se tomaron los siguientes acuerdos:

1.o Dejar constancia en actas del profundo sentimiento de pesar de esta Agrupación por el sensible fallecimiento de S. E. el Presidente de la República, don Pedro Aguirre Cerda.

2.o Asistir el directorio en cuerpo a sus funerales.

3.o Enviar una nota de condolencia a la esposa de S. E., señora Juana Rosa de Aguirre.

4.o Levantar la sesión, como un homenaje de respeto a la memoria del Presidente, Excmo. señor Aguirre Cerda.

-DEMORA ES PELIGROSA-

EL dolor de cintura o región lumbar suele ser una advertencia de la naturaleza de que los riñones no están funcionando con normalidad. Serias complicaciones pueden desarrollarse si a estos importantes órganos no se les da la importancia que necesitan. Otras molestias que debieran atenderse son lumbago, reumatismo en ciertas formas y ciática.

Tome las Píldoras de Foster para aliviar las dolencias señaladas.

PILDORAS DE FOSTER M. R.

—PARA LOS RIÑONES Y LA VEJIGA—

Nit. Potasio, Car. Litio, Ext. Buchú, Ext. Uva Ursi, Esen. Bayas de Enebro

Hondo pesar del pueblo se exteriorizó durante el traslado de los restos de S. E. al Congreso Nacional

UNA MULTITUD SILENCIOSA Y ACONGOJADA CONTEMPLO EL PASO DEL CORTEJO POR LAS CALLES CENTRALES DE LA CIUDAD

Los restos del Primer Mandatario fueron colocados en una cureña y cubiertos por la bandera de la patria. — Las Fuerzas Armadas, el Cuerpo Diplomático, los Bomberos y el Partido Radical, rindieron homenaje al ilustre hombre público fallecido

LA URNA FUE DEPOSITADA EN EL SALON DE HONOR DEL CONGRESO NACIONAL, EN MEDIO DE MILLARES DE CORONAS. — EL PRESIDENTE DEL SENADO PRONUNCIO UNA BREVE ALOCUCION AL RECIBIR OFICIALMENTE LOS RESTOS

MILES DE PERSONAS HAN DESFILADO FRENTE A LA CAPILLA ARDIENTE PARA RENDIR SU ULTIMO HOMENAJE AL MANDATARIO DESAPARECIDO. — DURANTE TODO EL DIA DE HOY PODRA SER VISITADO POR EL PUEBLO

MAÑANA SE EFECTUARAN LOS SOLEMNES FUNERALES, DESPUES DE UNAS HONRAS FUNEBRES QUE OFICIARA EN LA CATEDRAL EL ARZOBISPO DE SANTIAGO

El sentimiento de hondo pesar que ha producido en todo el país el fallecimiento del Presidente de la República, Excmo. señor don Pedro Aguirre Cerda, quedó ayer confirmado ampliamente, con sinceras demostraciones que exteriorizó la ciudadanía en general.

El ambiente de duelo público que surgió a raíz de conocerse la dolorosa noticia, continuó evidenciándose en forma elocuente en todos los círculos de opinión, y fué así cómo pudo presenciarse un homenaje espontáneo y elocuente, que habla muy en alto de las virtudes cívicas que se anidan en el corazón de nuestro pueblo.

La ceremonia del traslado de los restos del ilustre Mandatario, desde el Palacio de la Moneda hasta el Salón de Honor del Congreso Nacional, constituyó un acto digno de quedar grabado con especiales caracteres en la historia de nuestra vida ciudadana. Participaron en ella todos los elementos que tienen significación dentro de las actividades del país, y simbolizando en común el ferviente deseo de rendir homenaje póstumo al que fuera el Primer Ciudadano de la República, dieron elevado ejemplo de lo que debe ser el espíritu de solidaridad nacional.

EL TRASLADO DE LOS RESTOS

En la tarde de ayer se llevó a efecto, con toda solemnidad, el traslado de los restos del Excmo. señor Pedro Aguirre Cerda, desde la Capilla Ardiente de la Casa Presidencial hasta el Salón de Honor del Congreso Nacional.

El acto tuvo una honda repercusión popular, y a lo largo de las calles que recorrió el cortejo, lo mismo que en los balcones de los edificios de las calles Morandé y Catedral, se reunió una enorme multitud que presenció, en silencioso recogimiento, el paso de la urna que conducía los restos del Primer Mandatario.

El recorrido del cortejo que partió desde la puerta principal de la Moneda y siguió por Morandé y Catedral hasta la entrada del Salón de Honor del Congreso, fué una impresionante manifestación de duelo público.

HOMENAJE DE LAS FUERZAS ARMADAS

Los altos Jefes del Ejército, Armada, Aviación, Carabineros y Gendarmería de Prisiones llegaron en las primeras horas de la tarde de ayer hasta el Palacio de la Moneda, a fin de presentar sus respetos al Vicepresidente de la República y a la esposa y familia del Excmo. señor Aguirre Cerda, y concurrir, en seguida, al acto del traslado de los restos del Primer Mandatario.

La Escuela Militar formó frente a la Moneda, con su banda y con su estandarte enlutado.

El Grupo de Defensa Antiaérea rindió honores a la urna en que descansan los restos del Excmo. señor Aguirre Cerda, y una gran parte de su contingente portó las coronas enviadas por las altas personalidades.

La Escuela Naval, que llegó especialmente a la capital, formó en las calles Morandé y Catedral. Su banda y su estandarse enlutado quedaron colocados frente a la puerta del Congreso Nacional.

Finalmente, a la puerta de la Moneda, llegó una cureña del Regimiento Tacna, arrastrada por seis caballos y cubierta con la bandera nacional, y en la cual se colocaría el ataúd con los restos del Primer Mandatario.

EL CUERPO DIPLOMATICO

Desde temprano comenzaron a llegar a la Casa Presidencial los miembros de misiones diplomáticas acreditadas ante la Moneda, ataviados con sus uniformes de gala.

El Cuerpo Diplomático fué presidido por su Decano, el Nuncio Apostólico, Monseñor Aldo Laghi.

EL CUERPO DE BOMBEROS

El Cuerpo de Bomberos de Santiago también deseó exteriorizar su pesar por la muerte del Excmo. señor Aguirre Cerda. Presidido por su Directorio General, formó con sus dotaciones completas y con sus estandartes enlutados, en la calle Morandé, con el objeto de participar en el desfile.

EL PARTIDO RADICAL

En la calle Teatinos esquina de Moneda, formaron los militantes del Partido Radical, institución política de la cual el Excmo. señor Aguirre Cerda fué uno de sus más egregios personeros.

Se encontraban presentes la Asamblea Radical de Santiago, delegaciones de provincias y la Asamblea Radical Femenina, todas las cuales concurrieron con sus estandartes enlutados.

Cada uno de los militantes llevaba en las solapas de sus ropas un crespón negro, en señal de duelo.

LA CUREÑA MORTUORIA

A las 16 horas llegó frente al pórtico del Palacio de La Moneda, la cureña de honor en la cual serían trasladados los restos del Mandatario fallecido hasta el Congreso Nacional.

PREPARATIVOS

Poco después de las 16 horas se dió comienzo a los preparativos para rendir los honores correspondientes al sacar la urna.

Las tropas fueron colocadas en posición firme — con sus armas al hombro.

La Guardia de Carabineros de La Moneda, se colocó a la entrada y también se alistó para recibir los restos. Una escuadra del Grupo de Defensa Antiaérea abrió calle para el paso de la urna.

En ese momento descendieron de la Casa Presidencial todos los Diplomáticos, autoridades, altos funcionarios públicos y personalidades que participarían en el desfile.

TOQUE DE SILENCIO

Poco después de las 16.10 horas, el clarín de la Escuela Militar tocó a silencio.

El Grupo de Defensa Antiaérea, transporta parte de las coronas enviadas a la Casa Presidencial, durante el solemne traslado de los restos del Excmo. señor Aguirre Cerda. — La fotografía, muestra el impresionante cortejo, mientras inicia su recorrido hasta el Congreso Nacional.

Fué un momento impresionante, en que aumentó el silencio y la emoción de la multitud. Todos los ojos, desde las calles vecinas, desde la Plaza de la Constitución y desde las ventanas y terrazas de los edificios circundantes, se dirigieron hacia la puerta de La Moneda.

SE SACA LA URNA

Exactamente a las 16.15 horas, apareció en la puerta de la Casa Presidencial el cortejo que transportaba la urna antecedida por una escolta de cadetes militares.

En ese momento, la banda de la Escuela Militar comenzó a ejecutar una marcha fúnebre y se ordenó a las tropas presentar armas. Asimismo, la Guardia de Palacio rindió honores.

Portaban la urna el Vicepresidente de la República, Excmo. señor Méndez; los Ministros del Interior, Defensa y Relaciones señores Rosende, Hernández y Rossetti, respectivamente; el presidente de la Corte Suprema, señor Carlos Alberto Novoa; el Secretario Jefe de la Presidencia, señor Humberto Aguirre Doolan, y dos parientes más del Excmo. señor Aguirre.

A continuación marchaban el resto de los parientes del Primer Mandatario, los Ministros de Hacienda, de Justicia, de Agricultura, de Educación, de Tierras, de Fomento y de Comercio, señores Del Pedregal, Mora, Vergara, Merino, Schnake y Riveros, respectivamente.

CUBIERTA POR LA BANDERA

Acto seguido, se colocó cuidadosamente en la cureña de honor la urna que contenían los restos del Primer Mandatario.

La bandera nacional fué colocada sobre el ataud y cubrió honrosamente el cuerpo del eminente hombre público, como un símbolo del homenaje de la Patria y del Ejército a sus méritos y a su memoria.

SE INICIA EL DESFILE

A las 16.20 horas comenzó el desfile hacia el Congreso Nacional.

Precedió la columna el Cuerpo de Bomberos, con su Directorio General a la cabeza. Siguió luego el Grupo de Defensa Antiaérea cada uno de cuyos miembros portaba una corona de las miles que llegaron a la Casa Presidencial.

Venía en seguida una escuadra de honor de la Escuela Militar, que servía de escolta a la cureña que conducía la urna mortuoria. Inmediatamente después, desfilaron S. E. el Vicepresidente de la República, en compañía de sus Ministros de Estado y los Edecanes de Marina, Aviación, Ejército y civiles.

Atrás, caminaban silenciosos los parientes del Excmo. señor Aguirre Cerda.

A continuación marchaban los miembros del Cuerpo Diplomático, presidido por el Decano, Monseñor Aldo Laghi.

Después iban delegaciones de las Fuerzas Armadas, encabezadas por los Comandos en Jefe; del Cuerpo de Carabineros, presidido por el General don Oscar Reevés; de Gendarmería de Prisiones; el Arzobispo de Santiago, en compañía del presidente de la Corte Suprema; altos funcionarios públicos; una delegación de periodistas y autoridades.

Cerraban la columna los militantes del Partido Radical.

Durante el paso de la cureña por la calle Morandé, luego por Catedral, las Escuelas Militar y Naval, que se encontraban apostadas allí presentaron armas, y las bandas ejecutaron marchas fúnebres.

HOMENAJE DE LA AVIACION

En esos momentos, una escuadrilla de nueve aviones North American, dirigida por el comandante don Arturo Meneses, evolucionó durante largo rato en correcta formación, sobre el Palacio de La Moneda y el Congreso Nacional, como un postrer homenaje de la Aviación, al Generalísimo de las Fuerzas de Aire, Mar y Tierra, que había dejado de existir.

LLEGADA DE LOS RESTOS AL SENADO

Eran las 16.30 horas cuando la cureña con los restos de S. E. llegó al Congreso Nacional. De inmediato, se produjo en el numeroso público que se había estacionado en los alrededores, un movimiento de expectación y en el recinto mismo del Congreso Nacional, los senadores y diputados se dispusieron a recibirlo con el ceremonial que se había preparado.

Llegada la urna a la puerta de los jardines del Congreso, fué tomada por el presidente del P. Radical senador don Ulises Correa, y por los senadores y diputados de todos los partidos políticos, que la condujeron hasta el Salón de Honor y la depositaron en la severa capilla ardiente que se había erigido.

Mientras tanto, las comisiones de parlamentarios que habían sido previamente designadas, tanto por el Senado como por la Cámara, presentaron sus respetos al Vicepresidente de la República, Excmo. señor Jerónimo Méndez, y lo acompañaron hasta el Salón de Honor. Tras el Vicepresidente de la República, entraron los Ministros de Estado, los jefes superiores del Ejército, la Marina, la Aviación y Carabineros, los deudos del Excmo. señor Aguirre Cerda, los miembros del Cuerpo Diplomtáico, el Arzobispo de Santiago y su séquito, las numerosas otras personalidades que formaban el cortejo y la casi totalidad de los senadores y diputados.

HABLA EL PRESIDENTE DEL SENADO

Cuando el Excmo. señor Méndez y toda la comitiva hubieron tomado colocación en torno a los restos del Presidente de la República, el doctor Florencio Durán, presidente del Senado, pronunció las siguientes palabras, en medio del más religioso silencio:

"Señor Vicepresidente de la República; señores congresales; señores magistrados del Poder Judicial; señores:

El país asiste conmovido al triste y lamentado suceso de la muerte del Jefe del Estado, Excmo. señor don Pedro Aguirre Cerda.

Desde este momento, sus restos venerados para la nación, quedan entregados a la custodia de honor del Congreso Nacional, que los recibe en medio del dolor de una ciudadanía consciente de sus destinos y junto a los altos dignatarios de la República"

S. E. SE RETIRA

Terminada la ceremonia, el Vicepresidente de la República, los Mihistros de Estado, los altos jefes de las Fuerzas Armadas, los miembros del Cuerpo Diplomático y todas las personalidades que formaban en el cortejo, desfilaron en torno al cadáver y se retiraron del Salón de Honor del Congreso.

LA CAPILLA ARDIENTE

Los restos del Jefe del Estado han quedado descansando en una sencilla y severa capilla ardiente, en cuyas esquinas se yerguen cuatro cirios.

Monta guardia a su lado, un pelotón de cadetes de las Escuelas Militar y Naval.

Tanto la tarima destinada a la Mesa Directiva del Congreso Nacional, como las gradas en que se hallan los asientos que en las sesiones plenas ocupan los senadores y diputados, quedaron ayer materialmente cubiertas de coronas y flores, en cuyas cintas y tarjetas se leen sentidas dedicatorias. Se hallan ahí las ofrendas póstumas de los Jefes de los Estados americanos, junto a las de instituciones públicas y privadas, y de personas de toda condición social, que han querido expresar así el profundo pesar que les ha causado la muerte del ilustre estadista.

EL HOMENAJE DEL PUEBLO

En conformidad a las disposiciones adoptadas por la presidencia del Senado, a las 18 horas fueron abiertas al público las puertas del Salón de Honor, y desde ese momento una incesante romería desfiló junto al féretro, para rendir homenaje al Excelentísimo señor Aguirre Cerda.

REGRESARON A PIE

Terminada la ceremonia, el Excmo. señor Méndez, en compañía de los miembros del Gabinete, de los edecanes, de los jefes de las Fuerzas Armadas y de altos funcionarios públicos, inició el regreso a la Moneda.

El trayecto se hizo a pie, por las mismas calles en que se efectuó el recorrido hasta el Congreso.

La multitud vió pasar a la silenciosa comitiva con un sentimiento de visible pesar.

DURANTE EL DIA DE HOY

Los restos del Excmo. señor Aguirre Cerda permanecerán durante todo el día de hoy en el Salón de Honor del Congreso Nacional, con el objeto de que sean visitados por el público.

Personal de Carabineros cuidará de que se guarde el orden y que no se produzcan aglomeraciones.

Las puertas del Congreso permanecerán abiertas durante todo el día.

MAÑANA SE TRASLADARAN A LA CATEDRAL

Mañana, a las 9 horas, serán trasladados los restos del Excmo. señor Aguirre Cerda, desde el Salón de Honor del Congreso hasta la Iglesia Catedral.

El Vicepresidente de la República, acompañado por sus Ministros de Estado, se dirigirá al Salón de Honor del Parlamento, donde será recibido por los presidentes de ambas Cámaras.

En el Salón de Honor se hallarán reunidos previamente los parlamentarios, jefes de las Fuerzas Armadas y regidores.

El presidente de la Cámara de Diputados pronunciará un breve discurso, en el cual hará entrega de los restos del Primer Mandatario a los miembros del Poder Ejecutivo.

El traslado de los restos se hará con toda clase de honores, semejantes a los tributados ayer.

HONRAS FUNEBRES

En la Iglesia Catedral, el Arzobispo de Santiago, Monseñor José María Caro, oficiará a las 9.30 horas unas solemnes honras fúnebres en memoria del Primer Mandatario.

Secundarán al Jefe de la Iglesia chilena, Obispos y Canónigos del Cabildo Metropolitano.

NOTA DEL MINISTRO DEL INTERIOR

El Ministro del Interior envió ayer la siguiente comunicación al Arzobispo de Santiago, Monseñor José María Caro:

"De acuerdo con lo manifestado por V. E. en su atenta comunicación de fecha 25 del pre

(PASA A LA PAGINA 13)

"LA NACION" RINDIO HOMENAJE A MEMORIA DEL EXCMO. Sr. AGUIRRE

A las 12 horas de ayer, el personal de LA NACION rindió un emocionado homenaje a la memoria del Excmo. señor Aguirre Cerda.

A la hora indicada se paralizaron todas las actividades dentro de esta Empresa y los que en ella trabajan, de pie en el hall y en los corredores de pisos altos, guardaron durante dos minutos un profundo silencio, en recuerdo del ilustre ex Mandatario, que demostró siempre sus simpatías y sus aplausos para la labor que desarrollara este diario, de cooperación a sus labores de bien público.

La señora Juana v. de Aguirre Cerda abandonará hoy la Moneda

La esposa del ilustre ex Mandatario, señora Juana Aguirre Luco de Aguirre Cerda, abandonará hoy, según fuimos informados, la Casa Presidencial, trasladándose a la de su hermana señora Teresa Aguirre Luco de Montt, ubicada en la calle Santo Domingo.

La señora de Aguirre Cerda había manifestado ayer sus propósitos de abandonar La Moneda; pero no lo hizo en vista de que hoy se oficiará en la Capilla del Palacio una misa en memoria del que fuera el compañero de su vida.

A la Colectividad Española

El Comité de Presidentes de Sociedades Españolas de Santiago, integrado por el Círculo Español; Hogar Español; Sociedad Española de Socorros Mutuos; Décima Compañía de Bomberos; "Bomba España"; Unión Española; Círculo de Acción Española y Cultural Española de Chile, ruega a la Colectividad Española asista a los funerales del Excmo. señor don PEDRO AGUIRRE CERDA, Presidente de la República.

PUNTO DE REUNION:

Será fijado por la Intendencia, y dado a conocer por la prensa.

CABALLERO...!

ASEGURESE EN ESTE PAGO

Los dos millones de la Polla de Año Nuevo

PARA EL OTRO PUEDE SER TARDE

LAS MISIONES DIPLOMATICAS EN CHILE EXPRESAN SU PESAME A LA CANCILLERIA

Profundo sentimiento de pesar ha causado en los diplomáticos la muerte de S. E.

En la Cancillería se han recibido las siguientes notas de condolencias de las misiones diplomáticas que se indican:

DE POLONIA

Señor Ministro: Con profundo pesar he recibido la noticia del sensible fallecimiento de S. E. el Presidente de la República de Chile, don Pedro Aguirre Cerda.

La desaparición de este gran demócrata y esclarecido hombre de Estado, es una enorme pérdida, no solamente para Chile, sino para todos nosotros, que anhelamos el triunfo de los ideales que sirvieron de guía en la vida de este gran ciudadano.

Mi gobierno, la legación de Polonia, a cuyo frente me encuentro y la colectividad polaca en este país, se asocian de todo corazón al duelo que enluta la noble nación chilena.

Me haré un deber especial de asistir a los funerales y a todos los actos en homenaje al ex Presidente.

DE LA REPUBLICA DOMINICANA

Con profundo pesar correspondo a la atenta nota de ayer, por mediación de la cual V. E. tiene el sentimiento de comunicarme el sensible fallecimiento del ilustre Presidente de Chile Excmo. señor Pedro Aguirre Cerda. La muerte del esclarecido ciudadano que ostentaba por la soberana voluntad nacional la Primera Magistratura de vuestra Patria, es una irreparable pérdida para Chile y para la América; era el eminente estadista desaparecido uno de los más grandes valores de vuestra patria y un auténtico representativo del ideal democrático americano, en las altas funciones gubernativas. Tengo el encargo del Excmo. señor Presidente de la República Dominicana Dr. Manuel de Jesús Troncoso de la Concha, y de S. E. el Secretario de Estado de Relaciones Exteriores, Licenciado Arturo Estrada, de reiterar sus más sentidas condolencias por la muerte del Excmo. señor Presidente Aguirre Cerda, las cuales me permito agregar mis más profundos sentimientos de pesar.

DEL PARAGUAY

Con honda pena me he enterado, Excmo. señor de su oficio de la fecha, por el que ha tenido a bien hacerse saber la dolorosa noticia de que S. E. don Pedro Aguirre Cerda, Presidente de la República, falleció a las 13.07 horas en su residencia del Palacio de la Moneda. De inmediato he comunicado esta triste nueva a mi gobierno. Mientras este formalice su adhesión al duelo de Chile, deseo asegurar al señor Ministro que el Paraguay entero comparte, en estos momentos, el dolor del pueblo chileno por la desaparición de su eminente conductor.

DE BOLIVIA

En nombre de mi gobierno, me honro en hacer llegar a V. E. la expresión de hondo pesar de la nación boliviana por el fallecimiento de S. E. el Presidente de la República don Pedro Aguirre Cerda. El gobierno y el pueblo de Bolivia comparten fraternalmente, ante esa irreparable desgracia, el duelo de la nación chilena.

DE FRANCIA

Por carta del 25 de noviembre V. E. ha tenido a bien comunicarme la triste noticia del deceso de S. E. señor Pedro Aguirre Cerda, Presidente de la República, en su residencia del Palacio de la Moneda.

Al acusar recibo a V. E. de su comunicación, de la que he tomado conocimiento con profunda emoción y que he de transmitir inmediatamente a mi gobierno, tengo el honor de renovar a V. E. las expresiones de mis muy sinceras y vivas condolencias. Y es de todo corazón que me asocio a estas dolorosas circunstancias, al duelo cruel que ha venido a aquejar al gobierno de la República de Chile y a la Nación chilena.

TALLER DEL LISIADO RINDE SENTIDO HOMENAJE A LA MEMORIA DE SU FUNDADOR EXCMO. Sr. AGUIRRE CERDA

MIENTRAS DURE EL DUELO NACIONAL GUARDARA TODOS LOS DIAS UN MINUTO DE SILENCIO EN RECUERDO DEL QUE DIO A LOS INVALIDOS BIENESTAR MATERIAL Y CONSUELO ESPIRITUAL

A una serie de emocionantes manifestaciones de dolor, dió motivo entre el personal del Taller Nacional de Lisiados, "Presidente Aguirre Cerda", la noticia del fallecimiento del Primer Mandatario, Excmo. señor don Pedro Aguirre Cerda.

Dicho plantel, destinado a la reeducación y ayuda a los inválidos indigentes, fué de iniciativa personal del ilustre Presidente; a él dedicó preferente atención, concurriendo en diferentes oportunidades para imponerse de la marcha de las diversas secciones industriales que allí ordenó fundar.

Conocido el desenlace, y, en medio de escenas de honda consternación, se tomaron los siguientes acuerdos:

1.o Hacer diariamente, y mientras dure el duelo nacional, un minuto de silencio como homenaje de cariñoso recuerdo y de gratitud para con el alma generosa que dió a los inválidos desheredados de la suerte, bienestar material y consuelo espiritual;

2.o Continuar en el trabajo cotidiano de los talleres, como una obediencia a la voluntad del Excmo. señor Aguirre Cerda, quien pidió siempre a sus conciudadanos una labor perseverante y útil;

3.o Enviar por suscripción de todo el personal, una corona;

4.o Presentar, por intermedio del señor Director del Establecimiento, señor Samuel Flores Fernández, la condolencia a la señora esposa del creador de este Plantel; y

5.o Asistir el personal de jefes y alumnos beneficiarios, a los funerales, llevando la bandera del establecimiento, todos con sus uniformes de trabajo.

El retrato del Excmo. señor Aguirre Cerda se colocará en el Salón de Sesiones del Consejo Universitario

SE CREARA UNA BECA EN EL INSTITUTO PEDAGOGICO CON EL NOMBRE DEL EX PRESIDENTE

El Consejo Universitario, reunido extraordinariamente con motivo del fallecimiento de S. E. el Presidente de la República, ayer, a las 19 horas, tomó los siguientes acuerdos, luego que el Vicerrector hubo rendido un sentido homenaje a la memoria del ilustre mandatario, al cual adhirió la unanimidad de los consejeros asistentes:

1. Dejar testimonio en el acta del vivo sentimiento de pesar que ha causado el fallecimiento de S. E. el Presidente de la República, don Pedro Aguirre Cerda.

2. Enviar un oficio de condolencia al Vicepresidente de la República y otro a doña Juana Rosa Aguirre v. de Aguirre Cerda.

3. Concurrir en cuerpo al traslado de los restos desde el Congreso Nacional a la Catedral.

4. Enviar una corona de flores naturales.

5. Asistir en cuerpo a los funerales, en compañía de todo el profesorado universitario, del personal agregado, administrativo y de servicio.

6. Crear en el Instituto Pedagógico una beca con el nombre de S. E. don Pedro Aguirre Cerda, destinada a un estudiante varón. Dicha beca tendrá una asignación anual de seis mil pesos, y será proveída por concurso.

7. Colocar en el salón de sesiones del Consejo Universitario, el retrato de S. E. el Presidente de la República, don Pedro Aguirre Cerda.

El personal de profesores, administrativo, agregado y de servicio y los alumnos universitarios, deberán concentrarse para concurrir en cuerpo a los funerales de S. E. don Pedro Aguirre Cerda, en el costado oriente de la Avenida de la Paz, entre las calles de Santos Dumont y la Plazuela del Cementerio, el viernes 28.

La generosidad fué rasgo muy personal de D. Pedro Aguirre

DE COMO UN CHOFER RESULTO PREMIADO POR SU SINCERIDAD

Uno de los rasgos más personalísimos de S. E. don Pedro Aguirre Cerda, y que, por lo demás, es el que comunmente caracteriza a todos los hombres de espíritu elevado, fué el de su generosidad sin límites.

Son incontables las anécdotas derivadas de esta virtud, que en él fué casi una flaqueza.

En una ocasión y mucho antes de que fuera Presidente de la República, debió hacerse conducir hasta su fundo de Conchalí en un automóvil de arriendo, por encontrarse el suyo en reparación.

Era una noche de apacible verano. El chofer ignoraba por completo la identidad del pasajero. De repente, ¡zás!, reventó un neumático.

El chofer bajó del auto y lo cambió por otro de repuesto, en tanto que don Pedro esperaba pacientemente.

Nuevamente se puso en marcha el automóvil, y no había recorrido gran trecho, cuando ¡pum!, nuevamente se reventó un neumático, esta vez de la parte trasera.

—Caramba hombre, que andamos de mala suerte—, observó un tanto contrariado don Pedro.

—Sí no patrón, respondió el chofer. No es mala suerte. La verdad es que yo tengo la culpa de estos percances por andar con "zapatos" viejos y comprados de segunda mano...

Este gesto de sinceridad del chofer repercutió favorablemente en la fina sensibilidad del ilustre pasajero. ¿Cómo se llama usted?, interrogó al chofer.

—Por qué patrón, dijo este último. ¿Que usted quiere reclamar?

—No, hombre, no sea leso, respondió con su proverbial cachaza don Pedro Aguirre Cerda. Si es para que me cobre mañana la palabra de que le compraré "zapatos" nuevos a su coche.

Y como lo prometió lo cumplió.

Acuerdos de la Corte Suprema

EN EL CEMENTERIO HARA USO DE LA PALABRA EL PRESIDENTE

Ayer se reunió en acuerdo extraordinario, la Corte Suprema, presidida por don Carlos Alberto Novoa, y con asistencia de los Ministros señores Trucco, Burgos, Schepeler, Rondanelli, Hermosilla, Robles, Ríos, Peragallo, Mac Iver, Campos y Rivas, y, con motivo del sensible fallecimiento de S. E. el Presidente de la República, don Pedro Aguirre Cerda, adoptó los siguientes acuerdos:

1.o — Dejar constancia en el acta, del pesar que ha causado a este Tribunal Supremo, su fallecimiento;

2.o — Entornar las puertas del Palacio de los Tribunales y mantener izado, a media asta el pabellón nacional, durante los días de duelo oficial decretado;

3.o — Concurrir en cuerpo a los funerales y comisionar a su presidente para que haga uso de la palabra en el Cementerio, a nombre del Poder Judicial;

4.o — Enviar una nota de condolencia a doña Juana Aguirre vda. de Aguirre Cerda; y

5.o — Transcribir estos acuerdos al Supremo Gobierno.

Departamento de Caminos

Llámase a concurso para llenar tres cargos de **TOPOGRAFO**.

Los interesados pueden presentar sus antecedentes a la Sección Control y Equipo de este Departamento, Edificio del Ministerio de Fomento, 4.o piso.

SANTIAGO, 26 de Noviembre de 1941.

EL DIRECTOR DE CAMINOS

HONORES ESPECIALES TRIBUTARA EL GOBIERNO DE ARGENTINA

LA BANDERA NACIONAL SE MANTENDRA A MEDIA ASTA EN LOS EDIFICIOS PUBLICOS, FORTALEZAS Y BUQUES DE LA ARMADA, HASTA EL DIA DEL SEPELIO

La Embajada de la República Argentina nos ha enviado copia del decreto dictado por el Gobierno de su país, en el cual se dispone tributar honores especiales, en señal de duelo por el fallecimiento del Excmo. señor Aguirre Cerda, y cuyo texto es el siguiente:

"Buenos Aires, noviembre 25 de 1941.

Habiendo fallecido el Excelentísimo señor Presidente de la República de Chile, doctor Pedro Aguirre Cerda, y siendo un deber de este Gobierno asociarse al duelo que aflige a esa nación hermana por la pérdida de su digno Presidente, que fuera también tan noble amigo de nuestro país, el Vicepresidente de la nación argentina en ejercicio del Poder Ejecutivo, decreta:

Artículo 1.o La bandera nacional se mantendrá a media asta en los edificios públicos, fortalezas y buques de la Armada, en señal de duelo por el fallecimiento del Excelentísimo señor Presidente de la República de Chile, doctor Pedro Aguirre Cerda, hasta el día del sepelio.

Art. 2.o Por el Ministerio de Relaciones Exteriores y Culto se darán las instrucciones necesarias para que el Embajador de la República en Chile concurra al acto de inhumación de los restos y deposite una corona de flores en nombre del Gobierno argentino.

Art. 3.o Por el Ministerio de Relaciones Exteriores y Culto se adoptarán las providencias necesarias para la celebración, en la Iglesia Catedral Metropolitana, de un Funeral en sufragio del alma del Excelentísimo señor Presidente de la República de Chile, don Pedro Aguirre Cerda.

Art. 4.o Por el Ministerio del Interior se invitará a los señores Gobernadores de provincia a asociarse a esta manifestación de duelo.

Art. 5.o El presente decreto se pondrá en conocimiento de la Embajada de la República de Chile; y

Art. 6.o Comuníquese, publíquese en el Boletín Oficial; y dése al Registro Nacional.

(Firmados): RAMON S. CASTILLO.—Enrique Ruiz Guiñazú".

LA RADIO HUCKE HARA HOY UNA TRANSMISION ESPECIAL EN CADENA

Desde los estudios de Radio Hucke se transmitirá esta noche, a las 22 horas, una audición extraordinaria en cadena con importantes emisoras de provincias, la que tendrá por objeto rendir un homenaje a la memoria del Excmo. señor Pedro Aguirre Cerda.

Durante la verificación de este acto, hará uso de la palabra don Humberto Pinto Díaz.

Esta audición especial será propalada a todo el país y encabezarán la transmisión, las ondas de CB. 93 y CB. 1174.

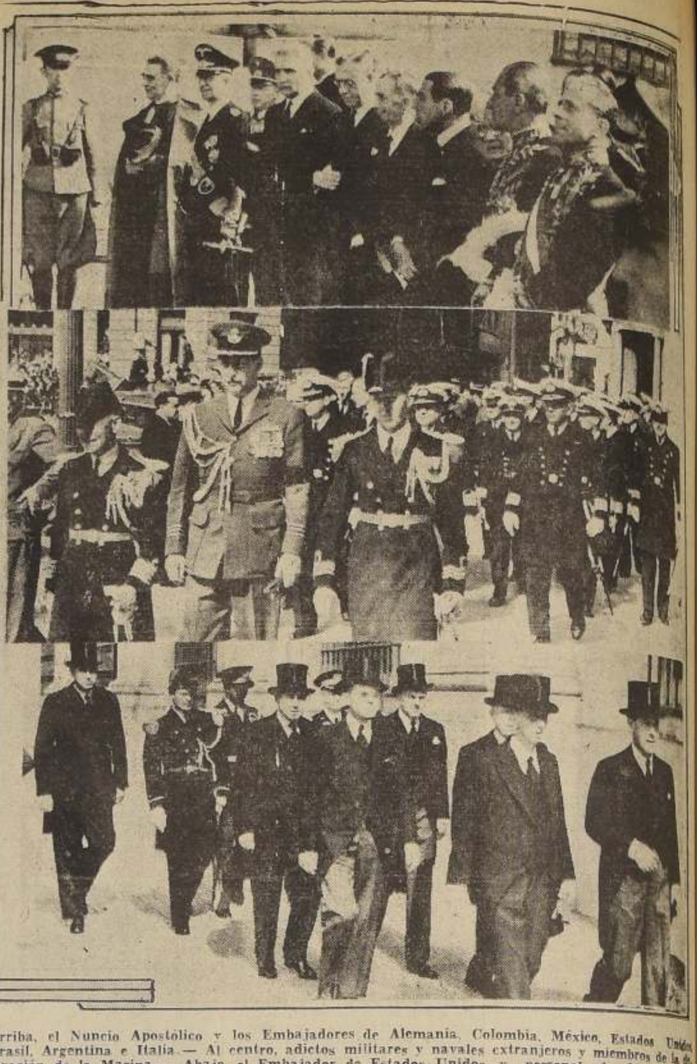

Arriba, el Nuncio Apostólico y los Embajadores de Alemania, Colombia, México, Estados Unidos, Brasil, Argentina e Italia — Al centro, adictos militares y navales extranjeros y miembros de la delegación de la Marina. — Abajo, el Embajador de Estados Unidos y personal de la Embajada

Unánime sentimiento de pesar reina en las entidades gremiales por la muerte de S. E.

LAS FEDERACIONES, SINDICATOS, SOCIEDADES MUTUALES, CENTROS CULTURALES, JUNTAS DE VECINOS Y OTRAS ORGANIZACIONES EXPRESAN SU HONDA CONSTERNACION. — TODAS HAN RESUELTO RENDIRLE SU ULTIMO HOMENAJE ASISTIENDO EN MASA A LOS FUNERALES

En amplia información registramos ayer los acuerdos con que innumerables instituciones gremiales, sindicales, mutualistas, artísticas y culturales, expresaban su hondo pesar ante el fallecimiento del primer ciudadano del país, Excmo. señor Aguirre Cerda.

Damos a continuación un resumen de las resoluciones, notas y condolencia y otros actos de homenaje a la memoria del ilustre Mandatario, correspondientes a otras organizaciones.

SOCIEDAD COOPERATIVA ARTESANOS LA UNION

La mesa directiva y socios de la Cooperativa Artesanos La Unión, de la Población Chacabuco, acordó manifestar su profundo pesar ante la muerte del Excmo. señor Aguirre Cerda y concurrir mañana a sus funerales, con el estandarte social enlutado.

CENTRO SOCIAL HUMANIDAD Y PATRIA

Una sesión extraordinaria celebró el Centro de Acción Social Humanidad y Patria para rendir su homenaje a la memoria del querido y malogrado Presidente de Chile, Excmo. señor Aguirre Cerda. Hicieron uso de la palabra los señores Alejandro González, Edmundo Gormaz, Enrique Gaete y las señoritas María Huidobro, Elena Guzmán y Rebeca Guzmán.

JUNTA DE VECINOS DE POBLACION MONTERREY

En asamblea de la Junta de Vecinos de la Población Monterrey se rindió homenaje al Excmo. señor Aguirre Cerda y se recordó su obra de bien popular. Se acordó adherir al duelo nacional y concurrir mañana a los funerales. Queda hecha la citación.

CENTRO INTERNACIONAL LATINO AMERICANO

El directorio del Centro Latino Americano, presidido por el señor Carlos Acosta Avalos, expresa su profunda condolencia ante la muerte del Excmo. señor Aguirre Cerda y recuerda su obra de acercamiento y fraternidad entre los pueblos americanos. El Centro recomienda la asistencia de todos sus socios a los funerales de mañana.

SINDICATO DE EMPLEADOS DE LA Cía. DE TELEFONOS

El Sindicato de EE. de la Cía. de Teléfonos acordó enviar nota de condolencia al Vicepresidente de la República, Excmo. señor Méndez Arancibia, por el fallecimiento del Excmo. señor Aguirre Cerda y concurrir mañana a los funerales.

CONSEJO DE POBLACIONES DEL SEGURO OBRERO

El Consejo de Pobladores de las diversas Poblaciones del Seguro Obrero se asocia al duelo nacional por la muerte del ilustre Mandatario del país, Excmo. señor Aguirre Cerda y expresa a su familia su hondo pesar.

SINDICATO PROFESIONAL DE PELUQUEROS

Celebró sesión general el Sindicato de Peluqueros y tributó un solemne homenaje a la memoria de S. E. el Presidente de la República, Excmo. señor Aguirre Cerda, cuyos funerales se realizan mañana. Se acordó enviar condolencia a su atribulada esposa señora Juanita Aguirre de Aguirre Cerda, al Vicepresidente del país y al presidente del Partido Radical. El Sindicato acordó asistir mañana a los funerales.

GALLADAS CULTURALES Y DEPORTIVAS DE CHILE

El secretariado de las "Galladas Culturales, Artísticas y Deportivas de Chile" y sus Seccionales de Chillán y Santiago especialmente, presentan su más sentida condolencia ante la muerte del Excmo. señor Aguirre Cerda cuyos sentimientos de fomento de la chilenidad han servido siempre las juventudes y socios en general de las "Galladas Chilenas", tanto en el arte nacional, como en la cultura, deportes y recreación populares.

SOCIEDAD IGUALDAD Y TRABAJO

Ante la desgracia que aflige a la nación con al muerte de S. E. señor don Pedro Aguirre Cerda, la Sociedad Igualdad y Trabajo tomó los siguientes acuerdos:

Enviar nota de condolencia al señor Ministro del Interior; donar la suma de $ 200 a la Escuela de Industrias Nacionales a la memoria del ilustre Presidente; colocar la Bandera Nacional a media asta durante tres días en el frontis del edificio social; efectuar en la Escuela Nocturna de la institución el viernes 28 del presente, una reunión para explicar a los alumnos la personalidad del ilustre Mandatario; asistir en cuerpo y con el estandarte a los funerales, y suspender todos los actos sociales durante 15 días.

UNION DE OBREROS FERROVIARIOS, CONSEJO DE SAN BERNARDO

Ante la muerte del Excmo. señor Aguirre Cerda, el Consejo de San Bernardo de la Unión de Obreros Ferroviarios acordó enviar telegrama de condolencia al Gobierno y la familia, asistir como organización a los funerales y paralizar por algunos minutos las labores de la Maestranza, como homenaje póstumo a su memoria. Este último acuerdo se cumplió en el día de ayer.

SINDICATO INDUSTRIAL CENTRAL DE LECHE S. S.

Acordó expresar su dolor ante el fallecimiento del Excmo. señor Aguirre Cerda, enviar una corona a sus funerales a nombre de los operarios de la institución, mantener el local cerrado durante ocho días, concurrir a los funerales, expresar su honda condolencia a al señora Juanita Aguirre de Aguirre Cerda y solicitar a la Gerencia de la Central de Leche que enlute por tres días los camiones y demás vehículos de la Central.

JUNTA DEPARTAMENTAL DE SAN MIGUEL

La Junta Departamental de San Miguel del Partido Democrático expresa su profundo dolor ante el fallecimiento del Primer Mandatario, Excmo. señor Aguirre. Acordó enviar nota de condolencia a la señora Juanita Aguirre de Aguirre Cerda e invitar a las Agrupaciones y organismos del tercer distrito de Santiago a concurrir mañana a los funerales.

SINDICATO PROF. DE COMERCIANTES AMBULANTES Y ESTACIONADOS

Esta institución se asocia al duelo nacional por la muerte de S. E. el Presidente de Chile, Excmo. señor Aguirre Cerda, abanderado de la jornada cívica de octubre de 1938. Acordó hacer un llamado a la unidad popular en defensa del régimen democrático, como homenaje al Excmo. señor Aguirre Cerda y asistir a los funerales.

SOCIEDAD MUTUAL CONDOR

La Sociedad de S. M. Cóndor acordó prestar su condolencia ante la muerte del Excmo. señor Aguirre, ante el Gobierno y su atribulada esposa, izar la bandera nacional a media asta y entornar la puerta del local social, guardar un minuto de silencio y concurrir a los funerales del gran mandatario.

UNION COMUNAL DE POBLACIONES DE LA CUARTA COMUNA

Las Poblaciones: General Velásquez, Carrera, Javiera Carrera, El Esfuerzo, Recreo, Edwards, Delicias, Igualdad y Trabajo, Antonio Varas, Asociación de Mejoreros Chuchunco, Comité de Vecinos Pro Adelanto.

Las que se concentrarán mañana viernes en la Av. Bernardo O'Higgins N.o 4040 esquina General Velasquez, a las 9 horas, a fin de partir desde ahí en dirección al centro. Las directivas de las poblaciones ya mencionadas están obligadas a movilizar a todos los pobladores.

SINDICATO INDUSTRIAL QUIMICA BAYER

El Sindicato Bayer acordó asistir a los funerales del Excmo. señor Aguirre Cerda, enviar nota de profunda condolencia al Ministro del Interior y familia del ilustre Presidente.

FEDERACION CULTURAL OBRERA DE CHILE

La Federación Cultural Obrera de Chile (FOC) en reunión de sus antiguos socios fundadores acordó expresar su hondo pesar ante la muerte del gran Presidente popular chileno, Excmo. señor Pedro Aguirre Cerda y recomendar la asistencia de los socios a sus funerales.

SINDICATO CIRCENSE DE CHILE

En sesión extraordinaria celebrada ayer aprobó los siguientes acuerdos:

Dejar constancia en el acta del sensible fallecimiento de S. E. don Pedro Aguirre Cerda, padrino de nuestro Estandarte social; enviar una nota de condolencia a nuestra madrina señora doña Juanita Aguirre vda. de Aguirre; enviar nota de condolencia al señor Vicepresidente de la República y al señor Ministro del Interior; enviar una corona a nombre de nuestro Sindicato y en representación de todos los circos de Chile; invitar a todos los artistas y socios de nuestro Sindicato para asistir en cuerpo a los funerales, la salida será de nuestro salón social, Compañía N.o 1488, con la banda de músicos y con nuestro Estandarte, deberán estar todos los socios y artistas a las 8.30 horas; llevar por 15 días, una escarapela de luto, en el brazo, los artistas, durante el desarrollo de las funciones; antes de empezar la función del sábado, domingo y lunes se guardará un minuto de silencio, en homenaje para el que fué nuestro distinguido padrino y Presidente de la República; comunicar estos acuerdos a todos los circos que están en provincias, y si hay posibilidad, hará uso de la palabra el señor secretario, en el Cementerio.

SINDICATO DE FOTOGRAFOS AMBULANTES

El "Sindicato de Fotógrafos Ambulantes y Estacionados de Santiago", hace un llamado a todos sus miembros, y a todos los fotógrafos en general, para que concurran en masa a los funerales del Excmo. señor don Pedro Aguirre Cerda (Q. E. P. D.), como un postrer y sincero homenaje.

Punto de reunión: Plazuela frente al Teatro Balmaceda, el viernes 28, a las 9 horas en punto.

MOVIMIENTO PRO EMANCIPACION DE LAS MUJERES DE CHILE. — El Comité Ejecutivo Nacional, ante el fallecimiento del Excmo. señor Aguirre Cerda, se reunió extraordinariamente y acordó lo siguiente:

Asistir en masa a los funerales de S. E. el viernes 28 del presente. Punto de reunión el nuevo local del M. E. M. CH., Estado 33, primer piso.

Enviar una nota de condolencia a la señora Juana Aguirre de Aguirre Cerda.

Enviar nota de condolencia al Gobierno.

De 18 a 20 horas, el Comité Provincial se reunirá en Estado 33, primer piso, para dar instrucciones respecto a los funerales.

Invitar a todas las mujeres que deseen asistir al póstumo homenaje que se le rendirá al Presidente Aguirre Cerda.

BENEFICENCIA SE ASOCIA AL DUELO NACIONAL. — La Federación de Sindicatos de Beneficencia, reunida extraordinariamente con motivo del fallecimiento del Presidente de la República, Excmo. don Pedro Aguirre Cerda, después de guardar 5 minutos de silencio en homenaje a su memoria:

Tomó los siguientes acuerdos: Enviar condolencia a su distinguida esposa doña Juanita Aguirre de Aguirre Cerda y al Excelentísimo Vicepresidente de la República, doctor Jerónimo Méndez.

Enviar una corona a nombre de la Federación.

Cita a todos los Sindicatos de Beneficencia para el viernes 28 a las 9 horas, en la Plaza Vicuña Mackenna (frente al Santa Lucía), a objeto de asistir en masa a los funerales.

FEDERACION INDUSTRIAL DEL CUERO. — Esta Federación llama a todos sus Sindicatos y socios para mañana, a las 8 horas, en Av. Matta 832, a fin de asistir en masa a los funerales del Presidente de Chile, de grata recordación para los trabajadores del país, Excmo. señor Aguirre Cerda.

SINDICATO INDUSTRIAL SEDERIAS ATLAS. — El Sindicato Sederías Atlas de la firma Hasbun Hnos. y Cía. acordó suspender sus faenas en el día de hoy, como homenaje a la memoria de S. E. el Presidente de la República, Excmo. señor Aguirre, que acaba de fallecer. El Sindicato concurrirá asimismo a sus funerales.

SINDICATO PROFESIONAL DE EMPLEADOS DE HOTELES. — La organización sindical de los EE. hoteleros acordó concurrir a los funerales del Excmo. señor Aguirre Cerda, para lo cual el directorio y socios deberán reunirse en el local social a las 8 de la mañana. El grupo del Sindicato llevará el estandarte y la bandera nacional enlutados.

SINDICATO OBRERO DE NALTAGUA VENDRA A LOS FUNERALES. — El Sindicato Industrial de Obreros de Minas de Naltagua, en reunión efectuada el 25 del presente, se dió a conocer en forma oficial el sentido fallecimiento de Su Excelencia, don Pedro Aguirre Cerda, Presidente de la República, (Q. E. P. D.), lo que enluta al país, en un duelo nacional.

Este Sindicato después de guardar un minuto de silencio, en homenaje a S. E., tomó los siguientes acuerdos.

Enviar un telegrama de condolencia al Ministerio del Interior y además a la señora Juanita Aguirre de Aguirre Cerda, por el fallecimiento de su idolatrado esposo.

Nombrar una Comisión para que deposite ante la capilla ardiente una corona, como póstumo homenaje que este Sindicato rinde ante el Primer Mandatario de la nación.

Movilizar a todo el personal de este Sindicato para que asista en masa a los funerales, con el fin de exteriorizar el gran sentimiento de pesar que existe entre los habitantes en general de este Chile, que se siente herido en lo más íntimo de su alma, por la pérdida irreparable del que hasta ayer fuera el Jefe Supremo de la nación.

El Sindicato entornará sus puertas mientras dure el duelo nacional, colocando su bandera, a media asta y enlutada, al igual que la bandera del Sindicato.

Todos los habitantes de este campamento, colocarán voluntariamente la bandera nacional enlutada y a media asta en señal de duelo.

SINDICATO PROF. DE COMERCIANTES EN SUBSISTENCIAS DE FERIAS Y MERCADOS. — Con numerosa asistencia sesionó el Sindicato de Comerciantes de Ferias y Mercados. Rindió homenaje a la memoria del Excmo. señor Aguirre Cerda y acordó solicitar el cierre de la Feria Municipal para mañana viernes día de los funerales; enviar condolencia a la señora Juanita Aguirre de Aguirre Cerda; acudir en masa a los funerales, con el estandarte social y colocar la bandera nacional, con crespones enlutados, en la puerta del hogar social.

CIRCULO DE LAS FUERZAS DE ORDEN EN RETIRO. — Se reunió extraordinariamente el Directorio del Círculo de las Fuerzas de Orden en Retiro, de la Caja de Previsión de Carabineros de Chile y rindió un sentido homenaje a la memoria del Excmo. señor Aguirre Cerda aprobando enseguida los siguientes acuerdos:

Comisionar al Presidente de la institución señor Ventura Maturana, para que concurra personalmente a la Moneda a manifestar en nombre del Círculo "For-Capreca", el pésame ante el sensible fallecimiento de S. E. el Presidente de la República; enviar una nota de condolencia a la señora esposa de S. E. doña Juana Aguirre vda. de Aguirre Cerda; enviar una corona a nombre de la institución; concurrencia de todos los socios en formación a los funerales, con el estandarte y banda de músicos del Círculo; comisionar al vicepresidente, don Luis Caballero, y secretario, don Luis Araneda, para que en representación del Círculo, concurran al traslado de los restos del Excmo. señor Aguirre Cerda, desde la Moneda al Congreso Nacional; celebrar una asamblea general extraordinaria de socios a fin de rendir un homenaje a la memoria del Excmo. señor Aguirre Cerda; solicitar del Consejo de la Caja de Previsión de Carabineros de Chile, que la Escuela Talleres, próxima a inaugurarse, lleve el nombre de "Pedro Aguirre Cerda", como un sentido homenaje de reconocimiento a su iniciativa de fundar esta Escuela; colocar en la Escuela Talleres el retrato del Excmo. señor Aguirre Cerda; y suspender los actos sociales que debían verificarse en la presente semana.

SOCIEDAD ARTESANOS LA UNION. — El Directorio de la Sociedad Mutual Artesanos La Unión, se reunió extraordinariamente, bajo la presidencia de don Roberto Correa R. y como un homenaje práctico a la memoria del querido e ilustre Mandatario del país, que acaba de morir, Excmo. señor Aguirre Cerda, aprobó los siguientes acuerdos.

Donar la suma de $ 200 a las Colonias Escolares Domingo Villalobos, en memoria y recuerdo del Excmo. señor don Pedro Aguirre Cerda.

Donar también $ 200 al Taller Nacional del Lisiado del cual fué iniciador y entusiasta creador el primer mandatario, Excmo. señor Aguirre Cerda.

Suspender toda actividad social durante 8 días, en señal de duelo y como un homenaje a la memoria del primer Mandatario.

Asistir en masa a sus funerales portando el estandarte social.

Suspender las clases en la Escuela Nocturna "Fermín Vivaceta".

Colocar el pabellón nacional a media asta y enlutado en su edificio social.

Entornar las puertas de su local social.

Colocar el retrato de S. E. don Pedro Aguirre Cerda en el salón del Directorio y aceptar el obsequio de este retrato de parte de su director don Juan Urzúa Madrid.

SINDICATO PROFESIONAL DEL ARTE CULINARIO. — El Directorio del Sindicato del Arte Culinario aprobó los acuerdos que siguen: enviar nota de condolencia al Vicepresidente de la República, Excmo. señor Jerónimo Méndez, por la muerte del Primer Mandatario, Excmo. señor Aguirre Cerda; enviar corona a nombre del Sindicato; asistir a los funerales y suspender actividades societarias por 15 días.

COMANDO UNICO DE ORGANIZACIONES FERROVIARIAS. — El Comando fijó para hoy 5 minutos de homenaje al Excmo. señor Aguirre Cerda, con motivo de su sensible fallecimiento. Todos los ferroviarios deberán paralizar sus labores desde las 15.35 hasta las 15.40 horas. Esta determinación fué comunicada por el Comando Unico a la Dirección General de la Empresa y su cumplimiento será un hecho por intermedio a través de las diarias faenas en que intervienen miles de trabajadores.

FEDERACION DE LA MADERA. — La Federación de los Obreros de la Madera, por medio de su Junta Provincial, lamenta profundamente el deceso de S. E. el Presidente constitucional de Chile, Excmo. señor Aguirre Cerda, y expresa su condolencia a sus familiares más queridos. Acuerda además, suspender actividades sociales y hacerse presente en los funerales. Punto de reunión: San Diego 931, a las 8 horas, con estandartes enlutados.

La Sucursal Camilo Henríquez de la Caja de Seguro Obligatorio

PONE EN CONOCIMIENTO DE PATRONES, ASEGURADOS Y PUBLICO EN GENERAL, QUE A CONTAR DEL

1.o de Diciembre próximo

LA OFICINA DE LA CAJA DE SEGURO OBLIGATORIO

SUCURSAL CAMILO HENRIQUEZ

ATENDERA EN EL NUEVO LOCAL UBICADO EN

VICUÑA MACKENNA N.o 859

Epilina

ALIVIA CONVULSIONES, HISTERISMO, PALPITACIONES.
Base: Extracto cerebral bromurado.

No habrá Tranvías esta noche

El gremio de tranviarios, previo permiso del señor Intendente de Santiago, ha resuelto rendir un último homenaje a S. E. el Presidente de la República

DON PEDRO AGUIRRE CERDA,

a cuyo efecto desfilará esta noche a las 22 horas ante sus restos mortales en el Congreso Nacional. Con este motivo, el servicio de tranvías empezará a suspenderse desde las veinte horas.

TRANVIAS DE SANTIAGO

La muerte de S. E. significa una pérdida irreparable para la educación industrial

El director general del servicio convocó ayer a una reunión a los directores de las escuelas de su dependencia.– Acuerdos adoptados en esta oportunidad

La Dirección General de Educación Industrial y Minera convocó, en la mañana de ayer, a una reunión a la que asistieron las siguientes personas: Director General, señor Jorge Sanhueza; Jefe del Departamento Administrativo, señor José María Barbosa; Visitador General, señor Francisco Saldana; Director de la Escuela de Ingenieros Industriales, señor Enrique Froemel; Director de la Escuela de Artes y Oficios, señor Manuel Rodríguez; Director de la Escuela de Artesanos Instalaciones Sanitarias, señor Sergio Urbina; Ingeniero-Jefe de Talleres de la Escuela de Artes y Oficios, señor Enrique Mann; Director de la Escuela Nacional de Artes Gráficas, señor Héctor Gómez Marus; Director y Subdirector de la Escuela Industrial de Quillota Normal, señores Guillermo Degenning y Justo Pastor Muñoz; Director de la Escuela de Artesanos de Sastrería, señor Onofre Avendaño; Director de la Escuela de Artesanos de Conchalí, señor Miguel Chamorro, y el funcionario de la Dirección General, señor Eduardo Jaramillo.

El Director General, señor Sanhueza, expuso que el objeto de esta reunión era tomar acuerdos ante la desgracia que enluta al país. Manifestó que el desaparecimiento del Excmo. señor Aguirre Cerda constituye una pérdida irreparable para la educación industrial y minera, por cuanto se distinguió siempre por su preferente atención a este servicio, así como, en el breve período de tres años de su Administración, habiendo recibido 14 establecimientos de esta índole, pudo crear y dar organización a 18 nuevas escuelas.

Además, el Servicio disponía, a la fecha de iniciación de su Gobierno, de un presupuesto anual de $ 13.158.000, y terminó su vida consultando la cantidad de $ 37.602.000. Estos datos demuestran su interés en cumplir lo que manifestara en tantas ocasiones, respecto a sus deseos de encauzar a la juventud en los estudios de carácter económico-industrial.

Poco a poco no sólo fué creando establecimientos nuevos de este tipo de enseñanza, sino también proporcionando a los ya existentes los medios para que completaran su dotación de talleres y laboratorios y adquirieran propiedades para que cada colegio pudiera funcionar en forma adecuada.

No sólo dió mayor desarrollo a la enseñanza industrial, sino que se preocupó también de dignificarla, dando satisfacción a un antiguo anhelo de los egresados del Servicio, con la creación de la Escuela de Ingenieros Industriales.

Si consideramos la personalidad del Mandatario recién fallecido, en cuanto a su cariño por la enseñanza industrial, agregó el señor Santelices, debemos recordar que don Pedro Aguirre Cerda realizó estudios especiales de esta rama en los Estados Unidos de Norte América, difundiendo sus ideas en la obra titulada "El Problema Industrial de Chile". Además, fué el fundador de los Talleres de Industrias Nacionales. Desarrolló una amplia labor relacionada con la industria, y organizó diversos Congresos íntimamente ligados con la educación técnica.

Por todo lo anterior, terminó diciendo, don Pedro Aguirre Cerda se ha hecho plenamente acreedor a algunos actos que perpetúen su memoria dentro de nuestro Servicio, a fin de que los actuales estudiantes y las generaciones venideras que se formen en sus escuelas, sepan apreciar y admirar cuanto él hizo en su favor.

LOS ACUERDOS

En seguida propuso tomar algunos acuerdos al respecto, quedando aprobados los siguientes:

1.o Exteriorizar el reconocimiento de la Educación Industrial y Minera por medio de una placa artística, de bronce que se fundiría en la Escuela de Artes y Oficios y que sería colocada en la tumba del Excmo. señor Aguirre Cerda. Una copia de esta placa será colocada en lugar preferente de cada una de las Escuelas del Servicio.

2.o Mantener el retrato del Excelentísimo señor Aguirre Cerda en la Sala de Profesores de todos los establecimientos.

3.o Solicitar del Supremo Gobierno que se designe con el nombre del Presidente Aguirre Cerda a la Escuela de Ingenieros Industriales.

4.o Dar el nombre del Presidente Aguirre Cerda a las bibliotecas públicas que se vayan creando dentro de las escuelas del Servicio actualmente en funcionamiento.

5.o Honrar la memoria del Excelentísimo señor Aguirre Cerda con una conferencia especial en el acto de iniciación de las actividades escolares de 1942, que es obligatorio en conformidad a las disposiciones vigentes.

6.o Instituir un premio denominado "Presidente Aguirre Cerda", para el mejor alumno de cada uno de los establecimientos de la Educación Industrial y Minera. Este premio se otorgará en cada grado de la enseñanza y se hará extensivo a las Escuelas Anexas para Adultos.

7.o Efectuar una colecta entre el personal y alumnos de toda la educación industrial y minera, y enviar su producido a la Liga de Estudiantes Pobres, en memoria del Excmo. señor Aguirre Cerda.

8.o Solicitar del Supremo Gobierno que las becas extraordinarias creadas por Decreto N.o 3.714, de 21 de julio del presente año, se denominen "Becas Presidente Aguirre Cerda".

9.o Mantener la bandera nacional enlutada, a media asta, durante 15 días, en todos los establecimientos dependientes del Servicio.

10.o Enviar notas especiales de condolencia a S. E. el Vicepresidente de la República y a la viuda del ex Primer Mandatario, señora Juana Aguirre de Aguirre Cerda.

11.o Dar a conocer los anteriores acuerdos al señor Ministro de Educación y a los Directores de todos los establecimientos de esta rama de la enseñanza.

Arriba: las comisiones de parlamentarios que recibieron los restos a la llegada al Congreso.— Los veteranos del 79 que formaron frente a las puertas de éste por Catedral.— Abajo: la Escuela Naval abre calle al paso del cortejo.— La cureña conduciendo la urna que guarda los restos del Excmo. señor Aguirre Cerda.— El Cuerpo de Bomberos que participó en el cortejo

CERCA DE DOSCIENTAS MIL PERSONAS INSCRITAS PARA PARTICIPAR EN LOS FUNERALES DEL EXCMO. Sr. AGUIRRE

HASTA LAS 20 HORAS DE AYER EN LA INTENDENCIA SE ATENDIERON MILES DE SOLICITUDES DE SOCIEDADES E INSTITUCIONES DE TODO ORDEN

En la Intendencia de la Provincia se nos entregó anoche el siguiente comunicado:

1) De acuerdo con la petición de esta Intendencia hasta las 20 horas de hoy miércoles 26 se han inscrito Sociedades e Instituciones de todo orden, que suman, aproximadamente, doscientas mil personas.

2) Esta circunstancia obliga a la Intendencia a solicitar la cooperación de toda la ciudadanía, cooperación que debe consistir en acatar la distribución que ha sido determinada por la autoridad. Esta distribución es la única que permitirá ver pasar el cortejo fúnebre y escuchar los discursos que serán pronunciados en la Plazuela del Cementerio.

3) Las instituciones inscritas hasta este momento tendrán las siguientes colocaciones:

A) Plazuela del Cementerio:

—En la parte central marcada por cordeles se ubicará el personal que el Protocolo del Ministerio de Relaciones Exteriores le ha dado una ubicación particular (Gobierno; deudos; miembros del Cuerpo Diplomático; Congresales; Poder Judicial; Delegaciones de las Fuerzas Armadas y Carabineros; Jefes de Servicios de la Administración Pública, etc.).

—Las tropas que deben formar de acuerdo con las disposiciones de la Comandancia de la Guarnición.

—Los partidos políticos.

—Delegaciones comunales.

B) Avenida La Paz, entre Plaza del Cementerio y Avenida Santos Dumont, costados poniente y oriente:

— Universidades de Chile y Católica; Escuelas Secundarias y Primarias; Escuelas de Enseñanza Especial y Colegios Particulares Laicos.

C) Avenida La Paz entre Santos Dumont y Olivos:

Costado Oriente: CTCH (Con todas las Federaciones y Sindicatos Afiliados..

Costado Poniente: Instituciones de Asistencia Social (Cruz Roja de Mujeres de Chile; Sociedad de Practicantes de Chile; Institución Nacional de Defensa de la Raza y Aprovechamiento de las Horas Libres; Dirección General de Beneficencia y Asistencia Social; Federación Nacional de Sindicatos de Beneficencia y Asistencia Social; Consejo de Defensa del Niño); Sociedad Nacional de Profesores Unión de Profesores de Chile; Liceo de Hombres de San Felipe.

D) Avenida La Paz entre Olivos y Echeverría:

Costado Poniente: Sociedades Mutualistas (Sociedad Nacional de Comerciantes de Ambos Sexos; Central Mutual y Confederación Nacional Mutualista de Chile y demás Sociedades); Sindicatos Libres, Ejército de Salvación; Instituciones Femeninas.

Costado Oriente: Federación de Suboficiales en Retiro de las Instituciones Armadas de Chile; Federación Nacional de Tiro al Blanco; Dirección General de Prisiones; Escuela de Clases del Ejército; Fuerzas de Orden en Retiro; Centro General de Familias de Veteranos del 79.

E) Avenida La Paz entre Echeverría y Dávila:

Costado Poniente: Sindicatos de Empleados Particulares y Organizaciones de Empleados Públicos y Particulares.

Costado Oriente: Empleados Públicos y semifiscales no organizados.

F) Avenida La Paz entre Dávila y Lastra;

Costado Poniente: Entidades Obreras no sindicalizadas.

Costado Oriente: Instituciones deportivas.

G) Avenida La Paz entre Lastra y Andrés Bello:

Costado Poniente: Colonias extranjeras.

Costado Oriente: Instituciones de carácter social y cultural: (Centro Latinoamericano, Centro Republicano Español, Sociedades Italianas reunidas y Centro Social Pedro Aguirre Cerda)

H) Avenida La Paz entre Andrés Bello y Artesanos:

Costado Poniente: Juventud Católica y Colegios religiosos.

NOTA: Las Asociaciones que concurran con sus estandartes deberán designar dos acompañantes como escoltas de éstos, y tomarán colocación al final del cortejo fúnebre, para ubicarse dentro del recinto de la Plazuela del Cementerio.

Hondo pesar del pueblo...

(DE LA PAGINA 11)

cente, me permito poner en conocimiento de V. E., para los fines de las honras fúnebres correspondientes, que el cortejo con los restos de S. E. el Presidente de la República, Excmo. señor don Pedro Aguirre Cerda, partirá desde el H. Congreso Nacional, en dirección a la Catedral, a las 9.30 horas del día 28 del actual".

LOS FUNERALES

Terminada la ceremonia religiosa, se iniciarán los funerales del Excmo. señor Aguirre Cerda.

La urna será trasladada a la cureña de honor y se le rendirán los honores militares correspondientes al Jefe del Estado.

EL ORDEN DEL CORTEJO

El orden en que marchará el cortejo en dirección al Cementerio General, es el siguiente:

1.o Batidores a caballo. 2.o Orfeón de Carabineros. 3.o Compañías de Bomberos con sus Estandartes enlutados. 4.o Directorio General del Cuerpo de Bomberos. 5.o Primer carro de coronas. 6.o Escuela Naval. 7.o Segundo carro de coronas. 8.o Escuela Militar. 9.o Coronas llevadas por delegaciones. 10.o Comandantes en Jefe del Ejército, Marina, Aviación y Carabineros. Le siguen sus respectivos ayudantes. 11.o Delegaciones de las Fuerzas Armadas. 12.o Miembros de la familia. 13.o Ex Presidentes de la República. 14.o Presidentes del Senado, de la Corte Suprema y de la Cámara de Diputados. 15.o Cureña que conduce la urna mortuoria. 16.o El Vicepresidente de la República, seguido por sus edecanes. 17.o Los Ministros de Estado, seguidos por los respectivos Subsecretarios. 18.o Los Jefes de Misiones Diplomáticas, seguidos del personal de sus respectivas Misiones. 19.o Los miembros del Senado, de la Corte Suprema, de la Cámara de Diputados y de la Corte de Apelaciones. 20.o Autoridades de la Provincia y de la ciudad. 21.o Cuerpo Consular residente. 22.o Altos funcionarios de la Administración Pública. 23.o Otras delegaciones. 24.o Escolta.

HABRA SOLO CUATRO DISCURSOS

Por acuerdo del Consejo de Gabinete, los discursos que se pronunciarán mañana en el Cementerio General, serán sólo cuatro: del Vicepresidente de la República, Excmo. señor Jerónimo Méndez; del Decano del Cuerpo Diplomático, Monseñor Aldo Laghi; del presidente del Senado, señor Florencio Durán, y del presidente de la Corte Suprema, don Carlos Alberto Novoa.

La entrada al Cementerio será sólo permitida a las autoridades, diplomáticos y altos funcionarios públicos.

Se encarece al público no ir hacia ese recinto, a fin de evitar aglomeraciones y desgracias.

Se propone erigir un monumento a la memoria del Presidente Aguirre Cerda

El personal del Estadio Nacional ha puesto con tal objeto una suma de dinero a disposición de la Defensa de la Raza.– Los espectáculos deportivos se suspenderán hasta el 30 del actual

El Administrador del Estadio Nacional, don Joaquín Orellana B., ha enviado la siguiente comunicación al Secretario General de la Defensa de la Raza don Humberto Donoso N.:

"Con el desaparecimiento del Excmo. señor don Pedro Aguirre Cerda, el país sufre un rudo golpe. Su labor de gobernante se ve bruscamente interrumpida, ya que los rumbos que había impreso su recia personalidad a todas las actividades nacionales llevaban el sello inconfundible de su ponderado espíritu.

Su obra de gobernante no descuidó un solo detalle de la complicada maquinaria administrativa y en su afán de servir al pueblo, a quien tanto amó, fundó y dió vida a la institución "Defensa de la Raza" y Aprovechamiento de las Horas Libres", que ha encauzado la vida de nuestro pueblo por un nuevo sendero de cultura y bienestar espiritual, físico y moral; esta obra, repito, es menester recordarla perennemente, y nada más indicado para ello que la erección de un monumento que hable al tiempo y a los hombres de su labor de gobernante.

Con este laudable fin, el personal del Estadio Nacional ha reunido la suma de ochocientos pesos ($ 800), que adjunto a usted por cheque N.o 516824, contra la Caja Nacional de Ahorros, Sucursal Alameda.

Personalmente me permito insinuar al señor Secretario General, profundo conocedor del vasto proyecto elaborado en la gestión Presidencial de S. E. el Presidente de la República, que este monumento, que la gratitud de los hombres ha de erigir como una acción recordatoria al que dedicó sus mejores energías a la salud del pueblo se levante frente al Hogar Modelo de la Defensa de la Raza obra construída bajo los mejores auspicios del Presidente, del amigo del pueblo, cuyo desaparecimiento es lamentado por toda nuestra chilenidad.

Sírvase usted, señor Secretario General, recibir el modesto aporte del personal del Estadio Nacional y ser, a la vez, el patrocinador de la idea de la erección del monumento que, a la memoria del Excmo. señor don Pedro Aguirre Cerda, debe levantarse frente a una de sus obras: la Institución "Defensa de la Raza".

ORDEN DE SERVICIO

Además, el señor Orellana ha dictado la siguiente Orden de Servicio:

"Con motivo del fallecimiento del Excmo. señor Presidente de la República, don Pedro Aguirre Cerda, que ha sumido al país en amarga congoja, como adhesión al justo pesar que aflige a la chilenidad y como manifestación de duelo por el desaparecimiento del Primer Mandatario, que tanto contribuyó al progreso del Estadio Nacional, se dicta la presente orden de servicio:

1.o Izar la Bandera Nacional a media asta, en el Mástil Olímpico.

2.o Suspender toda actividad deportiva hasta el domingo 30 del presente.

3.o Concurrir en masa a los funerales.

4.o Hacer una colecta voluntaria entre el personal y ponerla a disposición de la institución "Defensa de la Raza", su obra predilecta, que sirva de base para costear un monumento que debe erigirse en el Hogar Modelo de la Institución que se encuentra ubicado en el Parque Cousiño, y

5.o Inscribir su nombre en sitio de honor por el interés demostrado por el progreso de establecimiento".

Una erogación de los servicios del Trabajo de Chile

El Director General del Trabajo, señor Mariano Bustos, ha dirigido el siguiente telegrama-circular a todos los servicios de su dependencia:

"En presencia del doloroso fallecimiento de S. E el Presidente Excmo. señor Aguirre Cerda, reunidos Jefes Departamentos y Servicios acordamos realizar una erogación entre los funcionarios de todo el país con el objeto de entregar suma reunase a la esposa de Su Excelencia, para que la destine a una obra que considere predilecta del Mandatario fallecido. Sírvase proceder en consecuencia, comprendiendo iniciativa personal Tribunales Trabajo y remitiendo fondos brevedad posible.

Fuera de este modesto homenaje, debemos personificar el recuerdo redoblando los esfuerzos en la aplicación ecuánime y ponderada de las leyes del trabajo, para asegurar la tranquilidad social. — (Fdo). — Director General del Trabajo".

HAN LLEGADO

Como acaba de llegar de los grandes laboratorios del Dr. D. Jayne & Son, de EE. UU., un nuevo despacho de Píldoras del Dr. Jayne, informamos al público que ya pueden encontrarlas en todas las boticas del país. Píldoras del Dr. Jayne son el famoso purgante y laxante preferido para corregir la evacuación intestinal, especialmente en las personas de edad, que necesiten un producto suave. 40 cts. el sobre de dos dosis. Base: áloes, coloquint., masa azul, goma gutta.

EL COMISARIATO RINDE HOMENAJE A LA MEMORIA DEL PRIMER MANDATARIO

El personal que presta sus servicios en el Comisariato de Subsistencias erogó la cantidad de $ 3.721 que, como un homenaje al Excmo. señor Pedro Aguirre Cerda, será destinada para contribuir a la educación de la juventud falta de recursos.

Con este fin, el Comisario General de Subsistencias y Precios, don Pedro Daza, envió el cheque correspondiente al presidente de la Liga de Estudiantes Pobres, acompañada de la nota que insertamos a continuación.

"Muy señor mío: Adjunto se servirá encontrar cheque N.o 35099 de la Caja Nacional de Ahorros, por la suma de $ 3.721 erogada por el personal del Comisariato General de Subsistencias y Precios, en homenaje a la memoria de S E. el Presidente de la República, don Pedro Aguirre Cerda.

Ha estimado este personal que la mejor manera de rendir tributo a ciudadano tan egregio, es contribuir con este pequeño óbolo a la educación de la juventud falta de recursos por la que el señor Aguirre tuvo siempre respeto, preocupación y cariño".

Club Atlético Huracán envió nota de pésame

El presidente del Club Atlético Huracán, Mayor señor Tomás A. Ducó, envió al Ministerio del Interior, el siguiente telegrama de condolencia:

"A S. E el señor Ministro del Interior don Alfredo Rosende. — Ministerio del Interior.

En nombre de la delegación deportiva del Club Atlético Huracán de Buenos Aires nos adherimos al duelo nacional de Chile por el deceso de su primer Magistrado y rogamos a S. E. el señor Ministro, hacer presente nuestros sentimientos de profunda pena por tan irreparable pérdida. — (Fdo.) — Mayor Tomás A. Ducó, presidente del Club Atlético Huracán".

El Ministro del Interior contestó este telegrama por el siguiente oficio:

"Me he impuesto con emoción de la sentida condolencia enviada por Ud. a nombre de la delegación deportiva del Club Atlético Huracán de Buenos Aires, con motivo de la dolorosa desgracia que enluta hoy a nuestro país.

Por ella y por la manifestación de solidaridad y simpatía que contiene, reciba Ud. la expresión de mis agradecimientos y, por mi intermedio, los del Gobierno de la República.

Saluda atentamente a Ud. — (Fdo.) — Alfredo Rosende Verdugo".

EL Sr. AGUIRRE CERDA QUEDARA COMO SIMBOLO DE DEMOCRACIA

CONCEPTUOSOS TERMINOS DEL COMITE ECUATORIANO PATRIOTICO DE INFORMACIONES

El Comité Ecuatoriano Patriótico de Informaciones, nos ha enviado una sentida necrología dedicada a honrar la memoria del Mandatario que acaba de desaparecer, y que dice en algunas de sus partes:

¡El Presidente de Chile, ha muerto!

Acaso los avatares de la política tan agitada en los últimos años, quebrantaron la contextura moral y la resistencia física del Primer Mandatario, causándole la grave dolencia, que lo ha llevado al sepulcro.

Ante la triste noticia, el alma de todo un pueblo se conmueve y experimenta la sensación de un gran duelo. Siempre la muerte ha sido una ceñuda señora, que ha impuesto al pasar un respetuoso silencio y una sensación de desgracia.

América, toda especialmente, en un plebiscito de solidaridad en esta desgracia, se apresura a enviar al pueblo chileno, mensajes que no son meras fórmulas de cortesía internacional, sino expresiones sinceras de pesar por la muerte del Jefe del Estado Chileno.

El Comité Ecuatoriano Patriótico de Informaciones (C. E. P. I.), se asocia a este duelo general y lamenta hondamente la muerte del Excmo. Sr. don Pedro Aguirre Cerda, que siempre fué leal amigo del Ecuador y que casi en vísperas de su fallecimiento, debió recibir con satisfacción la noticia, de que Chile, iba a integrar el número de los países mediadores en el conflicto entre el Ecuador y el Perú.

El Excmo. señor Aguirre Cerda, quedará por algún tiempo como el símbolo de una democracia ansiosa de mejoramiento, de bienestar, de justicia social. Con su elección se juzgó, que se iniciaba un Nuevo Orden, como ahora se dice en el mundo. Así como símbolo de algo que debía realizarse paulatinamente; como espresión de las mejores intenciones; como exponente del esfuerzo, personal que lo llevó gradualmente en ruta ascensional desde la escuela rural, a la primera magistratura del país, quedará su memoria aureolada del aura popular, no obstante la versatilidad de los sentimientos de las masas.

En esta hora triste para Chile el Comité Ecuatoriano Patriótico de Informaciones (C. E. P. I.), mantiene su confianza en la Divina Providencia, que gobierna las naciones y expresa su fe en los grandes destinos del pueblo chileno, que sabrá sortear siempre las mayores dificultades, y en todo momento mantendrá su prestigio y seguirá labrando su legítima grandeza, merced al esfuerzo y la cordura de sus nobles hijos y ciudadanos.

El C. E. P. I. presenta los sentimientos de su más hondo pesar a toda la familia chilena, y deposita una corona de siempreevivas de un recuerdo cariñoso en la tumba del Presidente de Chile.— Segundo F. Ayala.

MISAS POR EL DESCANSO DEL ALMA DE S. E.

A las 8 horas de ayer, el Arzobispo de Santiago ofició en el Oratorio de la Casa Presidencial una misa por el descanso del alma del Presidente de la República, Excmo. señor don Pedro Aguirre Cerda.

Monseñor Caro rezó fervorosamente por el ilustre Mandatario fallecido y sus oraciones fueron coreadas por los parientes del Excmo. señor Aguirre, que se encontraban presentes en la ceremonia, y algunos amigos íntimos.

Más tarde, otros sacerdotes oficiaron otras dos misas. Fué el homenaje de la Iglesia en agradecimiento de las grandes cualidades de comprensión hacia la religión que evidenció el Excmo. señor Aguirre Cerda en numerosas oportunidades.

Gasolina y Parafina en Tambores

La mayoría del público y comerciantes que consumen o que trabajan en Gasolinas ESSO y ESSOLENE o Parafina CALORIA, está en antecedentes de que los tambores en que hacemos las entregas de estos productos son de exclusiva propiedad nuestra y que solamente se dejan a la clientela en calidad de préstamo.

Por lo tanto, estos tambores no pueden ser materia de transacciones o transferencias de ninguna especie, sin que ello constituya un hecho penado por la Ley, lo que ponemos en conocimiento del público en general, en resguardo de sus intereses.

WEST INDIA OIL COMPANY CHILE, S. A. C.

FIERRO
IMPORTADO y NACIONAL
CAÑERIA NEGRA GALV.
TEL. 90369 92019 Chacabuco 61
Hmze y Bostelmann

LA NUEVA BOTILLERIA MAGNOLFI
BANDERA 109, ESQ. MONEDA
FONO 66666
La más moderna del país realiza
LICORES — VINOS — CHAMPAÑAS
a precios siempre más baratos
Despacho contra reembolso a todas partes de la República

Acuerdos adoptados por organismos representativos de las distintas actividades nacionales

Los diversos establecimientos educacionales, instituciones y organismos de esta capital, han adoptado acuerdos ante el fallecimiento del Presidente de la República, Excmo. señor Pedro Aguirre Cerda, expresando su profundo sentimiento de pesar ante este duelo nacional.

CONSEJO GENERAL DEL COLEGIO DE ABOGADOS

Se reunió extraordinariamente el Consejo General del Colegio de Abogados, presidido por el señor don Oscar Dávila y con asistencia de los señores Consejeros, don Arturo Ureta, don Osvaldo Hevia, don Alfredo Santa María, don Lindor Pérez Gacitúa, don Ignacio Ureta, don Ernesto Silva, don Carlos Estévez, don Pedro Lira, don Víctor Delpiano y don Enrique Rossel.

Excusaron su inasistencia los señores don Arturo Alessandri, don Raúl Varela, don Eulogio Guzmán, don Luis Barriga, don Guillermo Fuentes y don Humberto Alvarez.

Actuó de secretario don Santiago Santa Cruz.

El señor presidente expresó que había citado a esta reunión extraordinaria con el objeto de tomar acuerdos con motivo del fallecimiento de S. E. el Presidente de la República, señor don Pedro Aguirre Cerda.

Recordó el señor presidente las actividades del señor Aguirre Cerda como miembro de la Orden de Abogados, manifestando que durante largos años ejerció su profesión con toda dignidad, corrección y competencia, que le captaron el aprecio de sus colegas.

Como Presidente de la República, el Excmo. señor Aguirre Cerda dió continuas pruebas de cooperación y de interés por el Colegio de Abogados, facilitando el despacho de las leyes que han interesado al gremio.

Especialmente, el señor Aguirre Cerda ejercitó su valiosa influencia para solucionar las dificultades que se han presentado al Consejo para mantener el Servicio de Asistencia Judicial que atiende gratuitamente a las personas pobres.

El Consejo General del Colegio de Abogados adoptó, en seguida, los siguientes acuerdos:

1.o Hacer constar en el acta de esta sesión, el pesar con que el Consejo se ha impuesto del fallecimiento del Excmo. señor Presidente de la República, don Pedro Aguirre Cerda, miembro de la Orden de Abogados de Chile, y de la gratitud que le guarda el Consejo por la valiosa cooperación que siempre le prestó.

2.o Enviar a la viuda de S. E., señora Juana Rosa Aguirre de Aguirre y al Supremo Gobierno, oficios en que se exprese la más sincera condolencia del Colegio de Abogados.

3.o Concurrir en cuerpo a los funerales del Excmo. señor Pedro Aguirre Cerda; y

4.o Suspender la próxima sesión ordinaria del Consejo General, en señal de duelo por el fallecimiento del Excmo. señor Pedro Aguirre Cerda.

JUNTA CENTRAL DE BENEFICENCIA

La Junta Central de Beneficencia, en su sesión ordinaria de ayer, se impuso del sensible fallecimiento del Presidente de la República, Excmo. señor Pedro Aguirre Cerda, y adoptó los siguientes acuerdos:

a) Enviar, a nombre de la corporación, una nota de condolencia a la esposa del ex Presidente, señora Juana Aguirre de Aguirre Cerda;

b) Enviar una nota especial de condolencia al miembro de la Junta, don Luis Aguirre Cerda.

c) Como un reconocimiento de la cooperación que en todo momento le prestara a la Beneficencia S. E. el Presidente de la República, don Pedro Aguirre Cerda, se resolvió colocar su retrato, al óleo, en el Salón de Sesiones.

d) Disponer que se entornen las puertas en todos los establecimientos de Beneficencia y se ice en ellos la bandera nacional a media asta, en señal de duelo;

e) Enviar una corona de flores;

f) Hacer una donación en dinero efectivo a una institución de beneficencia, como un medio de hacer perdurar el aprecio y reconocimiento de la Beneficencia, por el ex Mandatario;

g) Invitar al personal de los establecimientos de Santiago, que pueda alejarse de sus funciones sin detrimento del servicio, para que concurra, debidamente uniformado y en cuerpo, a los funerales.

h) Suspender la sesión en señal de duelo.

CONSEJO DE DEFENSA FISCAL

Celebró la sesión, presidida por el señor presidente del Consejo, don Humberto Donoso, Núñez, con asistencia de los señores abogados, Eugenio Ortúzar R., Humberto Gacitúa, Pedro Lira, Armando Maza, Daniel Schweitzer, Julio Hevia Labbé, Pedro Pineda Ríos, Antonio Pinto Durán y del secretario señor Camilo Cobo.

El presidente dió cuenta del sensible fallecimiento del Excmo. señor don Pedro Aguirre Cerda, que enluta a la Nación entera, y particularmente al Consejo, que tuvo el honor de contarlo como su presidente durante los años 1930, 1931, y 1932.

Recordó el presidente la labor realizada por Exmo. señor Aguirre Cerda dentro de la Corporación y el cariño y respeto que supo conquistarse, no sólo de sus subordinados, sino de todas aquellas personas que, por un motivo u otro, tenían relaciones con el Consejo. Agregó que su celo infatigable, su exquisito don de gentes y su interés por la defensa del patrimonio del Fisco, nos sirvan de guía a todos para el desempeño de nuestras funciones. Terminó el presidente, proponiendo el envío de una corona a nombre del Consejo, asistir en masa a los funerales del Excmo. señor Aguirre Cerda, colocar su retrato en la Sala de Sesiones, enviar una nota de condolencia a su digna esposa, señora doña Juana Aguirre de Aguirre Cerda, y levantar la sesión en señal de duelo.

Por su parte, todos los abogados hicieron presente su pesar por la desgracia que aflige al país y que repercute con especial dolor en el seno del Consejo.

Se aprobaron las medidas insinuadas por el presidente y se acordó, además, comisionario para que despida en el Cementerio, a nombre del Consejo, los restos del Excmo. señor Aguirre Cerda.

A continuación, en señal de duelo, se levantó la sesión.

INTERNADO NACIONAL BARROS ARANA

Tan pronto como se supo el fallecimiento de S. E., el Presidente de la República, el Rector del Colegio reunió a los alumnos y les dió a conocer esta noticia y citó extraordinariamente al Consejo de Profesores, el cual tomó los siguientes acuerdos:

1.o Dejar constancia, en acta, del profundo pesar que ha producido en el Internado la noticia del fallecimiento del Primer Mandatario de la Nación.

2.o Enviar una nota de condolencia a su familia.

3.o Asistir a sus funerales.

4.o Adherir al acuerdo adoptado por la Sociedad Nacional de Profesores, destinando todo el personal un día de sueldo, para fundar una obra que perpetúe su memoria.

5.o Prestar todo el concurso del Colegio para rendirle homenajes póstumos.

6.o Efectuar en el Aula del Establecimiento, mañana, a las 8.30 horas, una velada póstuma a la memoria del Excmo. señor Aguirre Cerda, y encomendar que haga uso de la palabra, el profesor don Ignacio Ramírez Palet.

ACUERDOS DEL CLUB MILITAR

El Club Militar de Chile, por acuerdo unánime del Directorio, tomó los siguientes acuerdos:

1.o Hacerse representar en los funerales de S. E. el Presidente de la República, por la totalidad del Directorio.

2.o Mantener izada la Bandera Nacional a media asta por el período entero del duelo nacional.

3.o Suspender todo festejo y actividad de carácter social durante igual período y enviar a la señora Juana Aguirre de Aguirre Cerda, las condolencias por el dolor que con ella comparte la institución.

CAJA DE EE. PP. y PP.

El Consejo de la Caja Nacional de Empleados Públicos y Periodistas adoptó los acuerdos siguientes, con motivo del fallecimiento de S. E. el Presidente de la República:

1.o Dejar constancia en el acta del sentimiento que ocasiona la desgracia que aflige al país.

2.o Enviar una corona de flores a nombre de la Caja.

3.o Enviar una nota de condolencia a la familia.

4.o Entornar las puertas de la Caja durante tres días, y mantener la Bandera a media asta

5.o Concurrir en cuerpo a los funerales.

6.o Levantar la sesión en señal de homenaje y duelo.

SOCIEDAD PROFESORES DE INSTRUCCION PRIMARIA

Bajo la presidencia del titular, don Ramón Luis Ortúzar J., y actuando de secretario don Carlos Valdivia Castro, el directorio de la Sociedad "Profesores de Instrucción Primaria" celebró sesión extraordinaria, para expresar oficialmente el sentimiento hondo y sincero que produjo entre sus componentes el fallecimiento de S. E. el Presidente de la República don Pedro Aguirre Cerda.

El señor Ortúzar J. hizo el elogio póstumo del que fuera eminente maestro, que siempre anheló por que la educación y la cultura cumplieran desde los bandos de todas las ramas de la enseñanza, la misión de hacer grande y progresista la patria chilena.

En seguida, el directorio, de pie, rindió un homenaje a la memoria del Jefe Supremo de la República.

Se tomaron los siguientes acuerdos:

1.o Dejar constancia en el acta del pesar con que el Directorio ve el fallecimiento del ilustre y gran repúblico Excmo. señor D Pedro Aguirre Cerda, que durante tres años, con abnegación y patriotismo, orientó y guió las actividades de la nacionalidad.

2.o Asistir en cuerpo a los funerales.

3.o En consideración a que el Excmo. señor Aguirre Cerda siempre se preocupó de los niños huérfanos, en su nombre obsequiar el valor de una corona al Hogar Infantil N.o 1.

4.o Con el fin de cumplir lo más fielmente posible el justo duelo nacional, suspender el paseo que debía hacerse el domingo 30 del presente al Balneario "Mirasol".

5.o Publicar una edición extraordinaria del Boletín, órgano oficial de la Sociedad, dedicado a divulgar las grandes virtudes del Excmo. señor Aguirre Cerda, en su vida múltiple de ciudadano y de estadista.

6.o Enviar nota de condolencia a su distinguida familia y al Vicepresidente de la República, Excmo. señor don Jerónimo Méndez A.

7.o Suspender la sesión como duelo de la Sociedad.

COMPAÑIA CHILENA DE ELECTRICIDAD

El Comité Consultivo del Directorio de la Compañía Chilena de Electricidad Limitada, en reunión extraordinaria, tomó los siguientes acuerdos:

1.o Izar la bandera a media asta y entornar las puertas de las oficinas;

2.o Enviar una nota de pésame a la esposa del Presidente fallecido, señora Juana Rosa Aguirre de Aguirre Cerda;

3.o Concurrir los Directores de la Compañía a los funerales el día que éstos se fijen por el Gobierno;

4.o Enviar una corona de flores en nombre del Directorio de la Compañía;

5.o Cerrar las oficinas en señal de duelo el día de los funerales como una manifestación de pesar, por una parte, y por otra, a fin de dar facilidades al personal para concurrir a los funerales del difunto Presidente;

6.o Suspender, también en señal de duelo, la visita que el Directorio había fijado hacer el lunes próximo a las obras hidroeléctricas que están construyéndose en Volcán Alto.

ACUERDOS DE LA I. MUNICIPALIDAD DE QUINTA NORMAL

La Municipalidad de Quinta Normal tomó los siguientes acuerdos:

1) Como homenaje a la irreparable pérdida que significa el fallecimiento del Presidente de la República don Pedro Aguirre Cerda, suspender la sesión ordinaria que debería realizarse con esta fecha.

2) La asistencia del Alcalde y regidores a los funerales, que se realizarán el viernes próximo.

3) Donar en su memoria la suma de quinientos pesos a la Cruz Roja de Quinta Normal.

4) Enviar una nota de condolencia a nombre de la I. Municipalidad.

5) Recomendar al personal de empleados y obreros que concurran en masa a los funerales.

6) Dejar constancia en el acta del profundo pesar que causa a esta comuna el sensible desaparecimiento del señor Aguirre Cerda, campeón de la democracia y de la educación popular.

CAJA NACIONAL DE AHORROS

Se reunió el Directorio de la Caja Nacional de Ahorros, con la asistencia de la totalidad de sus miembros, bajo la presidencia de don Manuel Barrios B. y ante el duelo nacional que aflige al país con motivo del fallecimiento de S. E. el Presidente de la República:

1.o Enviar una corona de flores naturales.

2.o Dirigir a la señora Juana Rosa Aguirre de Aguirre Cerda una carta de pésame a nombre del Directorio;

3.o Destinar, a la memoria de S. E. el ex Presidente de la República don Pedro Aguirre Cerda, la cantidad de treinta mil pesos ($ 30,000), con el objeto de hacer una donación de $ 10,000 a cada una de las siguientes entidades, que contaron con la particular predilección del ilustre Mandatario: Talleres de Industrias Nacionales, Defensa de la Raza y Aprovechamiento de las Horas Libres y Liga Protectora de Estudiantes Pobres;

4.o Mantener e intensificar, en homenaje a la memoria del Excelentísimo señor Aguirre Cerda, los dos nuevos servicios creados en la Caja por su iniciativa personal, a saber: Préstamos de Estímulo Matrimonial y Mejoramiento de la Vivienda Campesina, mediante los préstamos que se conceden a los agricultores;

5.o Concurrencia del Directorio en cuerpo a los funerales;

6.o Terminada la sesión, traslado del Directorio en masa al Palacio de la Moneda, para visitar la capilla ardiente; y

7.o Levantar la sesión en señal de duelo.

COMISION CENTRAL MIXTA DE SUELDOS

Reunido extraordinariamente este organismo adoptó los siguientes acuerdos.

1.o Enviar una corona a nombre del organismo;

2.o Suspender las sesiones por todo el resto de la presente semana;

3.o Enviar una nota de condolencia a la viuda de S. E. el Presidente de la República señora Juana Aguirre de Aguirre Cerda; y

4.o Concurrir en cuerpo a los funerales.

ASOCIACION POSTAL TELEGRAFICA

La Junta Ejecutiva Nacional de la Asociación Postal-Telegráfica de Chile. A. P. T. Ch., reunida extraordinariamente, tomó los siguientes acuerdos:

1.o Dejar pública constancia de sus sentimientos de dolor, ante el desaparecimiento del Mandatario que más se distinguió por sus favores al personal de Correos y Telégrafos;

2.o Enviar nota de condolencia a S. E. el Vicepresidente de la República, y a la primera dama del país, doña Juana Aguirre de Aguirre Cerda;

3.o Reunir a todos los miembros de la Asociación de Santiago, para que, bajo el estandarte de la A. P. T. Ch. se trasladen al salón de honor del Congreso Nacional, el jueves a las 20 horas, transportando una corona de flores, que se depositará en la capilla ardiente;

4.o Rendir un homenaje póstumo el día de los funerales, para lo cual todos los miembros de la Asociación de Santiago formarán frente al costado del Correo Central y desde los balcones se dejará colgar el pabellón nacional y el estandarte de la APTCH. debidamente enlutados. Al paso del cortejo, se dejarán caer flores como última ofrenda al que fuera nuestro Primer Mandatario.

5.o Las asambleas del país suspenderán sus labores durante cinco minutos, a contar desde las 10 horas del día viernes 28 del corriente, en señal de duelo.

REPUBLICANOS ESPAÑOLES

Al ser conocida la noticia del fallecimiento del Excmo. señor Presidente de la República, don Pedro Aguirre Cerda, el Centro Republicano Español celebró sesión solemne y extraordinaria para expresar la adhesión de todos los republicanos españoles sin distinción de matices, al duelo que aflige a la Nación chilena, adoptándose los siguientes acuerdos:

1.o Hacer constar públicamente que don Pedro Aguirre Cerda fué para los republicanos y para la República Española, como ciudadano y como gobernante, un verdadero amigo durante su lucha y el mejor intérprete de las nobles tradiciones de hospitalidad del generoso pueblo chileno para los que tuvieron que abandonar a su Madre Patria y se hallan en estos momentos compartiendo el dolor y las preocupaciones de ésta su segunda Patria,

2.o Invitar a todas las instituciones republicanas y republicanos españoles a que asistan con sus familiares al acto del sepelio;

3.o Entornar las puertas del domicilio social y suspender todos los actos mientras dure el duelo nacional.

4.o Comunicar al Supremo Gobierno y a la ilustre familia del ex mandatario, los sentimientos de dolor por tan irreparable pérdida.

5.o Ponerse de pie, guardar un minuto de silencio y levantar la sesión en señal de duelo.

CAJA DE SEGURO OBLIGATORIO

El Consejo de la Caja de Seguro Obligatorio se reunió en sesión extraordinaria, bajo la presidencia del Subsecretario de Salubridad subrogante, don Rafael Garretón, y con asistencia de todos los consejeros, y adoptó los siguientes acuerdos:

1.o Dejar constancia del sentimiento con que el Consejo se ha impuesto del fallecimiento de Su Excelencia el Presidente de la República, don Pedro Aguirre Cerda.

2.o Enviar una nota de condolencia a la familia de Su Excelencia el Presidente de la República.

3.o Enviar coronas a nombre del Consejo, de la Administración y del personal de la Caja de Seguro.

4.o Destinar la suma de $ 5.000 en favor del "Taller del Lisiado", institución fundada a iniciativa de Su Excelencia, como homenaje póstumo a la obra del ilustre mandatario.

5.o Enviar una nota al personal de la institución invitándole a que concurra a los funerales, que tendrán lugar el próximo día viernes.

6.o Y, finalmente, suspender la próxima sesión ordinaria, en señal de duelo.

LOS CATALANES SE ASOCIAN AL DUELO DE CHILE

El Consejo Directivo del Centro Catalán, reunido en sesión extraordinaria con motivo del deceso del Presidente de la República, Excmo. señor don Pedro Aguirre Cerda, tomó los siguientes acuerdos:

1.o Hacer constar en acta, el sentimiento de la entidad y de la colectividad catalana residente, por la gran pérdida que representa para Chile y las repúblicas latinoamericanas, el fallecimiento del ilustre Presidente.

2.o Suspender por ocho días, todos los actos anunciados en el local social así como la celebración del Concierto que tenía que dar el Orfeó Catalá, en el Teatro Central, en colaboración con la Orquesta Sinfónica de Chile.

3.o Enviar una comunicación de condolencia en nombre del Centro y de las demás entidades catalanas culturales o patrióticas a la Vicepresidencia de la República y a la señora vda. de Aguirre Cerda.

4.o Asistir en corporación al entierro y rogar desde la prensa a todos los catalanes, la asistencia al mismo.

5.o Hacer ofrenda de una corona de flores enlazadas con la bandera de Cataluña.

6.o Mantener enarbolada en el local social, a media asta, la bandera de Chile, y la enseña del Centro, durante los días de duelo oficial.

SINDICATO DE LA CAJA DE AHORROS

El Directorio del Sindicato del Personal de la Caja Nacional de Ahorros, reunido ayer en sesión especial, con motivo del sensible fallecimiento de S. E. el Presidente de la República, Excmo. señor Pedro Aguirre Cerda, acordó:

1.o Hacer público el profundo pesar con que el Personal de la Caja Nacional de Ahorros, ha recibido la noticia de su fallecimiento.

2.o Enviar carta de condolencia a su distinguida esposa, señora Juan Aguirre v. de Aguirre Cerda.

3.o Pedir la asistencia de todo el personal de la institución, a los funerales, que tendrán lugar el viernes próximo.

En virtud de los acuerdos anteriores, nos permitimos comunicar al Personal que el punto de reunión será la Oficina Central, a las 8.30 hrs. del día indicado para partir desde aquí, al lugar que se designe.

FEDERACION DE INSTITUCIONES DE EMPLEADOS PARTICULARES

Para acompañar hasta el Cementerio, los restos del Presidente de la República, don Pedro Aguirre Cerda, la Federación de Instituciones de Empleados Particulares cita para mañana viernes, con carácter obligatorio, a todos sus efectivos integrados en las siguientes instituciones que se hallan adheridas a ella:

Sindicatos Profesionales de Empleados de la Cía. Chilena de Electricidad; de EE. de Cajas; d EE. de Bancos; de EE. de Teléfonos; de EE. de Imprenta "Universo"; de EE. de Cía. Industrial; de EE. Shell Mex; de EE. Apuestas Mutuas; de EE. de Industria y Comercio Mayorista; de EE. de Zapaterías; de EE. de Vías y Comunicaciones; de EE. de Tracción N.o 1; de EE. de Tracción N.o 2; de EE. de Weir Scott y Cía.; de EE. de Sección Accidentes del Trabajo; de EE. de Cooperativa Obreros Cía. Chilena Eléctrica; de EE. de Medicina Preventiva; de EE. de Caja de Empleados Particulares; de EE. de Almacenes de Vestuario Caja de Seguro Obrero; de Atendedores de Bombas "Copec"; de Empleados Particulares de Santiago; de Contadores Autorizados; de Practicantes y Enfermeras Caja de Seguro Obrero; de EE. de la Cía. Minera Disputada "Las Condes"; de Choferes de la Línea de Micros Ovalle-Negrete; de Choferes de Micros Plia-Cementerio; Soc. de EE. de Comercio; Confederación de Choferes de Autobuses y Microbuses y Sindicato Profesional de Agentes de Seguro de la Sección Accidentes.

ASOCIACION DE ABOGADOS

Bajo la presidencia de don Enrique O. Barboza y con asistencia de los directores señores Francisco J. Barros, German Grunwald, Antonio Rivas, Agustín López Salinas, León Palacios Olmedo, Jorge Undurraga y Augusto Espinosa, celebró sesión extraordinaria el Directorio de la Asociación de Abogados y, con motivo del fallecimiento de S. E. el Presidente de la República, adoptó los siguientes acuerdos:

1.o Dejar constancia en el acta, del profundo sentimiento que en la Asociación de Abogados ha causado la irreparable pérdida del Primer Mandatario de la nación, que fué también un connotado miembro del Foro chileno;

2.o Invitar a todos los asociados para concurrir en cuerpo a los funerales, siendo esta asistencia obligatoria;

3.o Enviar una nota de condolencia a la viuda del Excmo. señor Presidente; y

4.o Levantar la sesión en señal de duelo.

BANCO CENTRAL DE CHILE

El Directorio del Banco Central de Chile, adoptó los siguientes acuerdos, relacionados con el fallecimiento de S. E. el Presidente de la República. don Pedro Aguirre Cerda.

1.o Enviar una corona de flores.

2.o Dirigir notas de pésame al Supremo Gobierno y a la señora Juana Aguirre vda. de Aguirre Cerda.

3.o Concurrir a los funerales que tendrán lugar el viernes próximo, a las 9.30 horas.

4.o Fundar dos cunas en el Patronato Nacional de la Infancia de Santiago con el nombre de "S. E. el Presidente de la República, don Pedro Aguirre Cerda".

5.o Donar a la Liga Protectora de Estudiantes Pobres la suma de $ 6,000, en homenaje a la memoria de S. E. el Presidente de la República, don Pedro Aguirre Cerda.

6.o Levantar esta sesión en señal de duelo.

FACULTAD DE FILOSOFIA Y EDUCACION

Reunida extraordinariamente bajo la presidencia del Decano doctor Yolando Pino, la Facultad de Filosofía y Educación tomó los siguientes acuerdos para honrar la memoria de su ilustre Miembro Académico, ex profesor del Instituto Pedagógico y egresado del mismo, Excelentísimo señor Aguirre Cerda.

1.o Adherir al duelo nacional que significa la muerte del Presidente de la República.

2.o Enviar una nota de condolencia a la señora Juana Aguirre v. de Aguirre Cerda.

3.o Asistir en cuerpo a los funerales.

4.o Hacer una erogación entre el profesorado de los Institutos dependientes de la Facultad, en favor de la Liga Protectora de Estudiantes Pobres, en homenaje a la memoria del Presidente.

4.o Solicitar del H. Consejo Universitario la creación de una beca que llevará el nombre de "Pedro Aguirre Cerda", para el mejor alumno que aspire a la docencia en el Instituto Pedagógico.

6.o Organizar una velada en su memoria.

DEUTSCHER SPORTVEREIN

Se reunió extraordinariamente el Directorio del Deutscher Sportverein, tomando, ante el sensible fallecimiento de S. E. el Presidente de la República. don Pedro Aguirre Cerda, los siguientes acuerdos:

Asociarse al duelo que aflige a la nación.

Suspender toda actividad deportiva por el término de tres días, y toda manifestación social por dos semanas.

Mantener a media asta, en la puerta de entrada a la cancha, el Pabellón Nacional y la Bandera del Reich.

Izar a media asta, en el mástil que hay al interior del estadio, la bandera del Deutscher Sportverein.

Enviar una ofrenda floral y expresar el pésame a la familia de Su Excelencia.

Asistir en cuerpo a las honras fúnebres y al Cementerio.

Invitar al personal de empleados y obreros a concurrir a los funerales.

Aprobar las medidas tomadas por el presidente en el día de ayer, quien inmediatamente de transmitida, por radio, la noticia del deceso del Primer Mandatario, ordenó la colocación de banderas y dispuso la publicación de un aviso de prensa suspendiendo la Fiesta de Primavera anunciada para el 30 de noviembre en curso.

CONSEJO DE LA CAJA DE CREDITO AGRARIO

El Consejo de la Caja de Crédito Agrario, se reunió en sesión extraordinaria y solemne y, después de un emocionado homenaje rendido a la memoria del ilustre fallecido, por el presidente de la institución, señor Carlos Salas Herrera, adoptó, por unanimidad, los siguientes acuerdos:

1.o Dejar constancia del profundo pesar que aflige a la institución por el fallecimiento de S. E. el Presidente de la República don Pedro Aguirre Cerda, que fué Consejero fundador de la Caja de Crédito Agrario

2.o Enviar una corona a nombre de la institución

3.o Enviar una nota de condolencia a los deudos de S. E.;

4.o Entornar las puertas de la Caja de Crédito Agrario en señal de duelo;

5.o Concurrir en corporación a los funerales del Excmo. señor Aguirre Cerda, juntamente con todo el personal de empleados de la institución;

6.o Destinar la suma de diez mil pesos como contribución de la Caja a la erogación organizada por su personal en favor de la Liga de Estudiantes Pobres, para honrar la memoria de S. E.

ALIANZA DE DIBUJANTES DE CHILE

Por acuerdo del Directorio, la Alianza de Dibujantes de Chile, celebrará una reunión en LA NACION, oficina de Huelén, tercer piso, hoy a las 19 horas, para tomar acuerdos respecto a la asistencia de la institución a los funerales del Excmo. señor Aguirre Cerda.

LOS FRANCESES LIBRES DE CHILE, ADHIEREN AL DUELO NACIONAL

El Comité Nacional de la Francia Libre adhiere con pesar profundo al duelo que aflige a la nación chilena, por la dolorosa pérdida del Excmo. señor Pedro Aguirre Cerda, Presidente de la República.

En consecuencia, se han adoptado los acuerdos siguientes:

1) Enviar al Supremo Gobierno, las sentidas condolencias de los franceses libres residentes en Chile.

2) Dirigir asimismo, una nota de condolencia a la señora doña Juana Aguirre v. de Aguirre Cerda, exteriorizándole nuestro pesar por la irreparable pérdida de su esposo.

3) Enviar una corona en nombre de los franceses libres de Chile.

4) Izar en la sede del Comité las banderas a media asta.

5) Asistir en pleno, a los funerales los miembros del Comité, y rogar la asistencia a todos sus adherentes, que tendrán que agruparse de acuerdo con las indicaciones que publicará la prensa.

CIA. SUD AMERICANA DE VAPORES

Ayer se reunió extraordinariamente el Directorio de la Compañía Sud Americana de Vapores, presidido por don Carlos A. Vial E., y tomó por unanimidad los siguientes acuerdos:

1.o Dejar constancia en el acta del profundo sentimiento con que la Compañía se asocia al duelo que aflige a la nación, por el fallecimiento del Excmo. señor Aguirre Cerda;

2.o Enviar notas de condolencia a S. E. el Vicepresidente de la República y a la señora Juana Aguirre v. de Aguirre Cerda; y

3.o Enviar una corona de flores a nombre del presidente y Directorio de la Compañía.

INSTITUTO CHILENO-BRITANICO

El Comité Ejecutivo del Instituto Chileno-Británico se reunió en forma extraordinaria bajo la presidencia de don Carlos Atienza, y tomó los siguientes acuerdos:

1) Hacer llegar a la viuda del Presidente, el más sentido pésame de los socios y estudiantes del Instituto;

2) Enviar una corona;

3) Hacer representar al Instituto en los funerales por su Comité Ejecutivo; y

4) Suspender los exámenes y cursos del Instituto durante los días 26 al 28 de noviembre inclusive.

SINDICATO PROFESIONAL DE ENFERMERAS

Reunido extraordinariamente el Directorio con motivo del fallecimiento del Presidente de la República Excmo. don Pedro Aguirre Cerda, acordó lo siguiente:

1.o Deja constancia en el Libro de Actas, del hondo pesar que experimenta el Sindicato, por la pérdida irreparable del apóstol de la Democracia Chilena, el Presidente de la República, don Pedro Aguirre Cerda.

2.o Enviar nota de condolencia a su esposa doña Juanita Aguirre Luco v. de Aguirre Cerda, e igualmente a S. E. el Vicepresidente Dr. Jerónimo Mé[ndez].

3.o Citar a los socios para ... a las 9.30 horas, en la Secretaría, para la delegación al Congreso a depositar la insignia ... Sindicato, representada en ... naturales.

4.o Se levanta la sesión en señal de duelo.

INSTITUTO SUPERIOR DE COMERCIO

La Dirección del establecimiento nos encarga comunicar a ... el profesorado y alumnos ... por orden de la Jefatura del Servicio, deberán concurrir al Instituto, a las 9.45 horas del viernes 28, para asistir en cuerpo, a los funerales de S. E. el Presidente de la República.

Esta citación tiene el carácter de obligatoria para el profesorado y para todos los alumnos de Segundo Grado.

CRUZ ROJA DE LAS MUJERES DE CHILE

La Cruz Roja de las Mujeres de Chile, cita a las socias, para mañana viernes, a las 9.45 de la mañana, en Independencia 350, para concurrir a los funerales de S. E. el Presidente de la República, Excelentísimo señor Aguirre Cerda. Asistencia obligatoria. Uniforme de salida con medallas.

CENTRO DE ESTUDIANTES DE DERECHO

El Centro de Estudiantes de Derecho de la Universidad de Chile se reunió ayer, bajo la presidencia de la señorita Ana ... Ugalde, y adoptó los siguientes acuerdos:

1.o Enviar una corona de flores para el acto de sepelio de los restos del Excmo. señor Aguirre Cerda:

2.o Hacer llegar su sentida condolencia al Gobierno y a la familia del Presidente fallecido;

3.o Concurrir en masa a los funerales, para cuyo objeto pide a todos los miembros del Centro, que se encuentren ... a las 9 horas, en la Casa Central de la Universidad de Chile.

ASOCIACION GENERAL DE VISITADORAS SOCIALES DEL ESTADO

El Directorio de la Asociación ...

(PASA A LA PAGINA 1...)

ALCALDE DE SANTIAGO VISITO AL PRESIDENTE DEL SENADO PARA AGRADECERLE SU COOPERACION

En la tarde de ayer, el presidente del Senado, don Florencio Durán, recibió al Alcalde de Santiago, doctor Héctor Pacheco Pizarro, acompañado de los regidores señores Ricardo Cox, Mario Valdés, Carlos Florez, Desiderio Bravo, Leopoldo Sánchez, Wenceslao Morales, René Frías y Moisés Ríos, quienes pasaron a agradecerle su cooperación en la solución de algunos problemas de carácter municipal.

Dirección General de Pavimentación

Propuestas Públicas

Solicítanse propuestas públicas para la ejecución de los trabajos que se indican, en las siguientes comunas:

COMUNA DE VICUÑA

5,000 m2. de aceras de concreto
3,500 ml. de soleras de concreto

Estas propuestas se abrirán en la Alcaldía de Vicuña el 2 de Diciembre próximo, a las 15 horas.

COMUNA DE MAIPU

3,500 m2. de calzadas de concreto vibrado, en la variante del Camino Los Pajaritos.

Las propuestas se abrirán el 5 de Diciembre, a las 11 horas, en la Alcaldía de Maipú.

COMUNA DE CASTRO

4,000 m2. de aceras de concreto de cemento
1,700 ml. de soleras de concreto de cemento

La apertura de las propuestas se realizará el 12 de Diciembre, a las 11 horas, en la Alcaldía de Castro.

COMUNA DE CONCEPCION

PRIMER GRUPO: 20,000 m2. de calzadas de concreto de cemento o de concreto asfáltico

SEGUNDO GRUPO: 10,000 m2. de calzadas de adoquín de segundo uso, sobre arena

Las propuestas se abrirán en la Alcaldía de Concepción el 12 de Diciembre, a las 11 horas.

Para optar a cualquiera de estas propuestas se requiere encontrarse inscrito en el Registro de Contratistas de Pavimentación, que quedará cerrado, en cada caso, diez días antes de la fecha de apertura de la respectiva propuesta.

Consultar bases y antecedentes en la Secretaría de la Dirección, Catedral 1450, de 14.30 a 17.30 horas, y en las Delegaciones de Pavimentación que correspondan.

EL DIRECTOR GENERAL

NORMALINA se recomienda para combatir insomnio, excitación nerviosa, neurastenia, histerismo.

Base: Veronal extracto valeriana y extracto manzanilla

DEFUNCION

Ha dejado de existir nuestra querida esposa y madre, señora

ESTER ROZAS DE HENRIQUEZ

Sus restos serán sepultados en el Cementerio Católico hoy, a las 8.45 A. M., el cortejo partirá desde la Estación Alameda.

Francisco Henríquez y familia

DEFUNCION

Ha dejado de existir nuestro querido hijo y hermano, señor

JUAN ROSAS LILLO

Sus restos serán sepultados hoy, en el Cementerio General, a las 4 P. M.; el cortejo partirá desde Tucumán 827.

La familia

Funerales LA UNION

PORTUGAL 931
Servicio nocturno
TELEFONO 51860

RAMON VALDES Y Cía. Ltda.

CIRCULO DE EX ALUMNOS DE LA "ESCUELA DE CLASES"

De orden del Directorio cito a los señores ex Jefes, Oficiales, Profesores y Alumnos de la antigua "Escuela de Clases", para asistir, en formación, a los funerales de nuestro querido Maestro y Presidente Honorario:

D. PEDRO AGUIRRE CERDA

El Secretario

Reunión general, Viernes 28, Huérfanos 1524, 9 horas.

Empresa Azócar
Funerales M.R.

UNICAMENTE TRES CASAS EN SANTIAGO:
CASA MATRIZ: 10 de Julio 981, al lado de la Caja de Crédito Popular. Teléfono 85724.
SUCURSAL N.o 1: Alameda 43, al llegar a Plaza Baquedano. Teléfono 86409.
SUCURSAL N.o 2: Alameda 3547, tres cuadras más abajo de la Estación Central. Teléfono 92261.
OSCAR R. AZOCAR Sch., propietario

EQUIPAJES Y ENCOMIENDAS DESPACHADOS CONTRA REEMBOLSO POR FERROCARRIL Y QUE HAN SIDO DEVUELTOS

A ALAMEDA

DESTINO	REMITENTE	CONSIGNATARIO
Buin	Cinematografía Ramírez y Cía.	T. Central
Pucón	José Villasante	P. Vergara
Curacautín	Eduardo Hortal	A. Villalón
Cauquenes	Eduardo Hortal	G. Chandía
Mininco	Instituto Seroterápico	R. Vega
Renaico	Casa Arroyo	A. Silva
Los Lagos	Gath y Chaves Ltda.	P. Cid
Valdivia	Gath y Chaves Ltda.	O. 2.o [illegible]
Tomé	Eduardo Hortal	D. Fuentes
Linares	Pérez, Reitze y Benítez Ltda.	E. del Valle
Chillán	Ramón Torne	C. Inostroza
Esperanza	José Villasante	J. Arancibia
Temuco	Rafael Amiot	A. Toledo
Graneros	Rafael Amiot	J. Fernández
Talca	Daniel Fuentes	J. Varvera
Los Sauces	Márquez, Giglio y Cía. Ltda.	C. Cramer
Rancagua	The National Cash Register	L. Vergara
Rancagua	Droguería del Pacífico	H. Fernández
Rancagua	Casa Costoya	F. Alcaya
Angol	Elías Agar	I. Miranda
Curanilahue	Dagoberto Corny	A. Mohor
Carahue	R. C. A. Víctor Chilena S. A.	[illegible] Lavín
Concepción	Erlich y Silberstein	[illegible] N.

A MAPOCHO

DESTINO	REMITENTE	CONSIGNATARIO
Ovalle	José Gervolb	I. Muñoz
Ovalle	R. C. A. Víctor Chilena S. A.	A. Araya
Illapel	Gath y Chaves Ltda.	M. Cuevas
Freirina	Gath y Chaves Ltda.	E. Zamora
Altamira	Gath y Chaves Ltda.	E. Ruiz
Tilama	Gath y Chaves Ltda.	A. Monreal
Tahuinco	Antonio Mancilla	E. Osses
Illapel	Enrique Vergara	F. Adriazola
Illapel	Eduardo Hortal	F. Subillas
Catalina	Eduardo Hortal	M. Fabregat
Illapel	José Villasante	B. Blanco
Chañaral	José Villasante	J. Aravena
Illapel	Crossman y Cía.	O. Basile
Tomé	Panahuate y Cía.	R. Dobbs
P. Hundido	Isaac Caro	S. 2.o Corral
Caldera	Landea, Gálmez y Santos	E. Herrera
Chañaral (2)	Tomás Solís	M. Pastene
Ovalle	Edmundo Pizarro	A. Araya
Calama (3)	Cardone Hnos.	J. González
Rancagua	Jorge Ahués y Cía.	M. Olivares
Temuco	Carolina vda. de Townsend	D. Medina
Talca	A. Becker y Cía.	A. Montenegro
Puerto	Teutsch Hnos.	C. Matamala
Puerto	Juan Cerda	M. Cotoide
C. Bayos	Novedades Cavín	L. Páez

A CARGA ALAMEDA

DESTINO	REMITENTE	CONSIGNATARIO
Santa Cruz	Maderas Hernández y Cía.	M. Ramírez
Melón	Casa García	J. Delgado
Parral	Corcés, Gómez y Cía.	A. Retamal
El Monte	Soc. Nac. de Agricultura	M. [illegible]

MANIFESTACIONES de DUELO PUBLICO

Sociedad Cooperativa de Consumos Ltda.
"EL MAGISTERIO"
SE ASOCIA AL DUELO NACIONAL

ANTIGUA CASA
ACEVEDO HNAS.
Se asocia al duelo nacional y hace suyo el sentimiento público en estos momentos dolorosos

OSVALDO PINOCHET L.
Fábrica de Techos "CALARTON"
SE ASOCIA AL DUELO NACIONAL

NAVARRETE & CIA. LTDA.
Importadores de "Aceite Inca"
Adhieren respetuosamente al duelo nacional

LA EMPRESA CHILENA DE CONSTRUCCIONES Y REPARACIONES
MANUEL ALBORNOZ E HIJOS
Adhiere al sentimiento nacional producido por el fallecimiento del Primer Mandatario de Chile

Acuerdos adoptados por organismos...

(DE LA PAGINA 14)

General de Visitadoras Sociales del Estado, pone en conocimiento de las Visitadoras Sociales que deseen asistir a los funerales del Excmo. señor Pedro Aguirre Cerda, que deberán reunirse en la Escuela de Servicio Social, mañana viernes, a las 10 horas.

Se ruega vestir uniforme: delantal, velo y zapatos y guantes blancos.

ASOCIACION DE BOY SCOUTS DE CHILE

Esta institución tomó los siguientes acuerdos:

1.o Mantener su retrato indefinidamente en la Sala de Sesiones del Directorio General.

2.o Colocar una placa conmemorativa en el frontis del edificio de la Asociación, por deberse a su valioso apoyo la adquisición y trabajos efectuados.

3.o Enviar una nota de condolencia a su distinguida esposa.

4.o Asistir en cuerpo a sus funerales: Dirigentes y Brigadas.

5.o Dar el nombre de "Presidente Pedro Aguirre Cerda", a la primera Brigada de Boy Scouts que se funde en Santiago.

6.o Rendir un homenaje fúnebre durante la próxima concentración scoutiva (Jamboree) que se verificará en los últimos días de diciembre próximo.

7.o Patrocinar la idea de erigirle un monumento público.

8.o Enviar una delegación de Boy Scouts para que rinda homenaje en la Capilla Ardiente.

9.o Levantar la sesión en señal de duelo.

ASOCIACION DE EMPLEADOS MUNICIPALES

El Directorio de la Asociación de Empleados Municipales de Santiago, acordó:

1.o Enviar una corona de flores.

2.o Remitir nota de condolencia a la familia.

3.o Concurrir en masa a los funerales, y

4.o Suspender la sesión en señal de duelo.

COLONIA VASCA DE CHILE

La colonia vasca de Chile representada por la delegación del Consejo Nacional de Euzkadi, el Centro Vasco y Euzko Gastedi la (Juventud Vasca), tuvo ayer una reunión extraordinaria, con motivo del fallecimiento del Excmo. señor don Pedro Aguirre Cerda. En esta reunión se adoptaron los acuerdos siguientes:

1.o Enviar una nota de condolencia al Excmo. señor Vicepresidente de la República.

2.o Enviar otra nota de condolencia a la Excma. señora doña Juana Aguirre de Aguirre Cerda.

3.o Enviar una corona a nombre de la Colonia Vasca.

4.o Asistir al entierro y funerales y rogar la asistencia de todos los vascos.

La delegación del Consejo Nacional de Euzcadi ha recibido un cablegrama de Nueva York, por el cual el presidente vasco, don José Antonio Aguirre y Lecube, encarga se envíe en su nombre una corona, asociándose así al duelo nacional que aflige a Chile.

SINDICATO DE PROFESORES DE EDUCACION PARTICULAR

El directorio del Sindicato celebró una reunión extraordinaria y tomó los acuerdos siguientes:

1.o Dejar constancia en acta del pesar con que ven los maestros de la educación particular, el deceso del maestro Presidente, Excmo. señor don Pedro Aguirre Cerda;

2.o Enviar nota de condolencia a la distinguida señora Juana Aguirre vda. de Aguirre Cerda, y el Excmo. señor Vicepresidente de la República.

3.o Reunir una suma de dinero entre los asociados y donarla para la Pascua de los Niños Pobres;

4.o Concurrir a los funerales y recomendar la asistencia de los asociados, desde el Congreso Nacional;

5.o Colocar en la sala de sesiones su retrato;

6.o Suspender la reunión como prueba de condolencia.

SOCIEDAD NACIONAL DE AGRICULTURA

El Consejo de la Sociedad Nacional de Agricultura celebró sesión extraordinaria, con numerosa asistencia de directores y bajo la presidencia de don Máximo Valdés Fontecilla, con el objeto de rendir homenaje a la memoria del Excmo. señor Aguirre Cerda.

Se acordó dejar constancia en los anales de la institución del respetuoso pesar con que el Consejo y los socios han visto el fallecimiento de S. E. el Presidente de la República.

En este sentido, el señor Valdés Fontecilla hizo presente que había concurrido en carácter oficial, acompañado de algunos señores consejeros al Palacio de la Moneda, con el objeto de expresar la condolencia de la institución, y además se tomaron diversos acuerdos relacionados con los funerales y con el envío de una nota de condolencia a su distinguida esposa.

CONFEDERACION DE LA PRODUCCION Y DEL COMERCIO

El Comité Ejecutivo de la Confederación de la Producción y del Comercio, adoptó los siguientes acuerdos:

1.o Encargar al presidente de la institución, don Guillermo Edwards Matte, para presentar su condolencia personal al Supremo Gobierno.

2.o Enviar comunicaciones de pésame a la señora esposa del ex mandatario, doña Juana Aguirre v. de Aguirre Cerda, al Consejero de la institución, don Joaquín Aguirre Luco y al señor Vicepresidente de la República.

SOCIEDAD DE FOMENTO FABRIL

En la tarde de ayer celebró sesión quincenal el Consejo Directivo de la Sociedad de Fomento Fabril, presidida por su titular señor Walter Müller.

En esta sesión se incorporó al Consejo el señor Jorge Alessandri Rodríguez.

Aprobada el acta de la sesión anterior, el presidente impuso a la sala del inesperado y sensible fallecimiento de S. E. el Presidente de la República Excmo. señor Pedro Aguirre Cerda.

En homenaje a su memoria, el Consejo acordó adherir al duelo nacional que significa para la República la pérdida del Primer Mandatario, con las siguientes resoluciones:

1.o Enviar una corona de flores naturales;

2.o Remitir notas de condolencia al Excmo. señor Vicepresidente de la República, a la señora doña Juana Aguirre v. de Aguirre Cerda y a don Joaquín Aguirre Luco, Consejero de la Sociedad.

3.o Concurrir en cuerpo a los funerales del ilustre mandatario; y

4.o Levantar la sesión en señal de duelo

LINEA AEREA NACIONAL

Ayer en la mañana se reunió extraordinariamente el Consejo de la Línea Aérea Nacional, para rendir un homenaje a la memoria de S. E., el Presidente de la República, don Pedro Aguirre Cerda.

El Consejo adoptó, por unanimidad, los siguientes acuerdos:

1.o Dejar constancia en el acta del sentimiento de pesar del H. Consejo y del personal de la Línea Aérea Nacional, por el sensible fallecimiento de S. E., el Presidente de la República, don Pedro Aguirre Cerda y testimoniar, en el mismo documento, el reconocimiento del Consejo por la permanente ayuda y estímulo que siempre recibió la Empresa de su parte;

2.o Enviar una nota de condolencia a la señora esposa de S. E. y una corona de flores naturales a la capilla ardiente;

3.o Donar a la Liga de Estudiantes Pobres la suma de mil quinientos pesos ($ 1.500), como un homenaje a la memoria de S. E., el Presidente de la República;

4.o Asistir, en cuerpo, a los funerales de S. E. y proporcionar al personal de empleados y obreros de la Empresa las facilidades necesarias para que pueda asistir a las honras fúnebres; y

5.o Levantar la sesión en señal de duelo.

CITACION A LOS INTELECTUALES

La Alianza de Intelectuales de Chile, ha invitado a todos los médicos, escritores, abogados, músicos, ingenieros, pintores, profesores e intelectuales en general, democráticos y antifascistas a reunirse el viernes a las 9 de la mañana frente a la Universidad de Chile, para formar en los funerales del ex Presidente de Chile don Pedro Aguirre Cerda.

COLONIA ECUATORIANA

Convócase a todos los ecuatorianos residentes en Santiago, a reunirse en el local social de Huérfanos 608, el viernes 28 del pte., a las 8 en punto de la mañana, para concurrir en formación a los funerales de S. E. el Presidente de la República, señor Pedro Aguirre Cerda.

CONFEDERACION NACIONAL DE EMPLEADOS PARTICULARES

La Confederación Nacional de Empleados Particulares, por intermedio del Consejo Directivo Provincial de Santiago, se asocia al sentimiento general que aflige a nuestra patria, debido al sensible fallecimiento del Primer Mandatario de la nación, Excmo. Sr. Pedro Aguirre Cerda, y cita a todos sus afiliados para que concurran a los funerales, pudiendo hacerlo dentro de sus respectivos Sindicatos y firmas comerciales.

EL MAGISTERIO DE SANTIAGO

Ayer, a las 19 horas, se realizó una asamblea del Profesorado de Santiago, en el local de la Unión de Profesores, en la que se trataron las medidas tendientes a asegurar la participación de todos los educadores de la capital, en los funerales de S. E. el Presidente de la República.

Se dió lectura a varios telegramas, en los que se comunica la decisión de los maestros de Provincia, de trasladarse en masa a la capital, para concurrir a los funerales, tras las banderas de las organizaciones del Magisterio.

Se adoptaron los siguientes acuerdos:

1.o Realizar una asamblea hoy jueves 27, a las 18 horas, en el local de la U. P. Ch., para tomar los últimos acuerdos sobre los funerales del viernes 28;

2.o Propiciar una cuota mínima, entre los maestros de Santiago, que permita costear los gastos inmediatos y la organización del homenaje postumo que se realizará en el Teatro Municipal;

3.o Llevar una insignia en el día de los funerales;

4.o Nombrar una comisión para recibir a los delegados de todo el país;

5.o Comunicar a todo el Profesorado que la Sección Santiago está en actividad permanente durante todo el día, para atender e informar, sobre todo lo relacionado con la participación de la Unión de Profesores de Chile, en los funerales del Presidente de la República.

Guatemala decretó tres días de duelo

LA BANDERA ESTARA A MEDIA ASTA Y SE SUSPENDERAN LAS FESTIVIDADES

La Legación de Guatemala en Santiago recibió ayer la siguiente nota de su Gobierno, cuyo texto fué puesto en conocimiento de la Cancillería chilena:

"En homenaje a la memoria del esclarecido ciudadano don Pedro Aguirre Cerda, y en demostración del profundo pesar por su fallecimiento y de solidaridad con la nación chilena, en estos momentos de dolor continental, Guatemala decretó tres días de duelo nacional durante los cuales la bandera permanecerá izada a media asta y se suspenden todas las festividades de carácter público o privado".

DESDE ARICA A MAGALLANES CONTINUAN LLEGANDO EXPRESIONES DE PESAR POR LA MUERTE DE S. E.

La señora Juana Aguirre vda. de Aguirre Cerda, el Vicepresidente de la República, Excmo. señor Jerónimo Méndez; el Secretario efe de la Presidencia, señor Humberto Aguirre Doolan, y el Gobierno, han continuado recibiendo innumerables notas de condolencia por el fallecimiento del Excmo. Sr. Pedro Aguirre Cerda.

Damos a continuación las últimas comunicaciones recibidas:

AL VICEPRESIDENTE

El Excmo. señor Jerónimo Méndez recibió numerosos telegramas de condolencias, de los cuales damos los siguientes:

SEWELL. — Sindicato Profesional EE. PP., Coya, Pangal Braden Copper y Cía. se asocian al duelo nacional. — Fuentealba, presidente.

CORRAL. — Emocionado ante pérdida irreparable para Chile.— Enrique Carrasco, Administrador Altos Hornos de Corral.

CARTAGENA.— Municipalidad Cartagena conmovida ante la irreparable pérdida para la República en motivo fallecimiento S. E., rindele este momento sentido homenaje de gratitud por sus constantes desvelos servir intereses del pueblo especialmente esta comuna. — Cartagena. — Alcalde.

VALPARAISO. — Juventud Radical Valparaíso ante desgracia irreparable que aflige a la nación y en especial radicalismo, lo acompañan espiritualmente en estos momentos. — Roberto Konga, presidente Juventud Radical.

PARRAL. — Personal Postal Telegráfico Parral presenta Suoremo Gobierno, sentida condolencia fallecimiento Excmo. señor Presidente Aguirre Cerda.

VALPARAISO. — Nombre radicales Valparaíso, manifiesto pesar gran pérdida país. — Roberto Farmer, presidente Asamblea Radical.

VALPARAISO. — Centro Español de Valparaíso en nombre de todos sus asociados se adhiere al duelo del Supremo Gobierno y pueblo de Chile, por la irreparable pérdida de su esclarecido Presidente, orgullo y baluarte de esta nuestra tierra de libertad y democracia. — José Toresano presidente.

VALDIVIA. — Conocimiente sensible deceso ilustre Mandatario y plenario ciudadano, Excmo. señor don Pedro Aguirre Cerda, hago llegar digno conducto V. a Supremo Gobierno expresión hondo pesar esta Alcaldía en I. Municipalidad ante irreparable desgracia nacional que lamentan todos habitantes de la República.— Francisco Ramírez Soto. Alcalde.

CHILLAN. — Profundamente consternados remitimosle manifestación pesar fallecimiento querido Presidente. — Fernando Pérez, Director Instituto Comercial.

SAN ANTONIO. — Cuerpo Bomberos San Antonio presenta más sentida condolencia por fallecimiento Excmo. señor don Pedro Aguirre Cerda y hace llegar su sentimiento a su distinguida esposa y a colectividad general.— Vigouroux.

SAN ANTONIO. — Unión Empleados Administración Puerto San Antonio, adhiere sinceramente con profundo pesar duelo nacional. — Carvacho, presidente.

TALCAHUANO. — Municipalidad Talcahuano asociase duelo nacional por fallecimiento S. E. Presidente República, don Pedro Aguirre Cerda y formula votos pronto restablecimiento normalidad país. — José M. Chandia Alcalde.

CURICO. — Sindicatos Empleados Particulares de Curicó se adhiere al justo dolor que aflige nuestra patria con motivo pérdida señor Excmo. don Pedro Aguirre C. — Barahona, presidente.

ALMENDRAL-VALPARAISO. — Directora Personal Escuela Eduardo Gimpert, asociase duelo nacional. — Ester Obregón.

CURACAUTIN. — Asamblea Radical Curacautín lamenta profundamente fallecimiento don Pedro Aguirre Cerda, dicno Presidente Chile. — Ruiz, vicepresidente.

LA MINA. — Reciba el Gobierno que con tanto acierto y desinterés preside el pésame más sentido por fallecimiento S. E. don Pedro Aguirre Cerda, del radicalismo este mineral. — Asamblea Radical.

TEMUCO. — Expríseole en nombre propio, clero y fieles, sincero pesar por fallecimiento Presidente de Chile. —Alejandro Menchaca Obispo de Temuco.

MACHALI. — Profundamente emocionado irreparable pérdida de nuestro Presidente, S. E. don Pedro Aguirre Cerda, presento condolencia Corporación y mía propia. — Rómulo Lizana, Alcalde.

PUTAENDO. — Nos adherimos duelo aflige Gobierno de Chile, sensible fallecimiento Presidente don Pedro Aguirre Cerda. — Jorge Eva, secretario Partido Conservador.

IQUIQUE. — El sensible fallecimiento Presidente Aguirre Cerda, llena de dolor a todo chileno amante de su patria e instituciones. Reciba V. E. sentido pésame. — Rojas Mery, Subsecretario Regional.

PUTAENDO. — Seccional Putaendo Partido Socialista, únese sentimiento pesar, fallecimiento querido Presidente. — Tapia.

OVALLE. — Asociación Minera Ovalle expresa conmovida condolencia fallecimiento S. E. Presidente don Pedro Aguirre Cerda.— Eduardo Miranda.

OVALLE. — Profundamente conmovido fallecimiento S. E. Presidente República, ruégole acepte condolencia este Departamento y mios propios pidiéndole transmitir igualmente estos sentimientos a atribulada familia Aguirre Cerda. — Peñafiel, Gobernador.

SAN BERNARDO. — Cuerpo Bomberos ante fallecimiento Presidente Aguirre, adhiere sentimiento nacional de pesar. — Doctor Sepúlveda, Superintendente.

COPIAPO. — Nombre pueblo e ilustre Municipalidad Copiapó presentamos sentido pésame fallecimiento S. E. Presidente República, don Pedro Aguirre Cerda. — Alberto Sierralta, Alcalde subrogante.

LIMACHE. — Alcalde y personal Limache cumplen penoso deber hacer llegar V. E. su más sentido pésame irreparable desgracia que aflige país, inesperado fallecimiento S. E. Presidente don Pedro Aguirre C. — José Reyes, Alcalde.

LOS ANDES. — Lamentamos sinceramente duelo nacional que nos priva de nuestro estimado Primer Mandatario. — Directora, profesorado y alumnos Escuela N.o 2.

CASABLANCA. — Víctor Ros Medina, Director la "Voz de Casablanca" envía sentido pésame fallecimiento Presidente República.

LOS ANDES. — Sentida condolencia profesorado Escuela Vocacional de Los Andes.

VICTORIA. — Valentín J. Benavente y familia presentan a Ud. su más profundo pesar, sensible fallecimiento Excmo. señor don Pedro Aguirre Cerda.

PUTAENDO. — Club Deportivo unión, por fallecimiento Excmo. Putaendo se acoge duelo aflige don Pedro Aguirre Cerda.

PUTAENDO. — Profunda consternación noticia sensible fallecimiento querido Presidente, profesores Escuelas 30 y 31 Putaendo expresan sentida condolencia. —Directores Escuelas 31 y 31.

VALDIVIA. — Ciudad Valdivia ha recibido con profundo dolor sensible fallecimiento S. E. el Presidente de la República. Manifiesto a V. E. la expresión de mi condolencia en nombre de la ciudad y del mío propio. —Luis Alejandro Guzmán, Intendente.

A LA SRA. JUANA DE AGUIRRE CERDA

La señora Juana Aguirre vda. de Aguirre Cerda ha recibido entre otros, los siguientes telegramas de condolencia:

VALPARAISO — Expríseole mi más sentido pesar irreparable desgracia, Roberto Parmer, presidente Asamblea Radical.

TEMUCO. — Profundamente afectados con la enorme desgracia que nos aflige, expresándole nuestros sentimientos de adhesión al dolor que la embarga. Ernesto Beahke, presidente, Raúl Soto, secretario Asamblea Radical, Temuco.

VALDIVIA.— Sentido pésame acélome toda alma irreparable pérdida gran Presidente. Juan Quiñones.

VALPARAISO.— Consternados ante tan grande e irreparable pérdida nos permitimos expresarle nuestra sincera condolencia. Max Fontaine y señora.

VALPARAISO.— Acompañamos a usted en su inmenso dolor. Elías González Medina y señora.

IQUIQUE.— En nombre del personal Cesantía Tarapacá en el mío propio presentamos nuestra sentida condolencia por sensible fallecimiento su noble esposo nuestro Primer Mandatario, Aníbal Echeverría Agente Provincial.

CARTAGENA.— Demos nuestro más sincero pésame muerte vuestro querido esposo. Personal Correos y Telégrafos de Cartagena.

TALCAGUEN.— Acepte sentida condolencia por fallecimiento S. E. señor don Pedro Aguirre Cerda. Sgo. Artesanos Traiguen.

FABRICA.— Consternados por sensible pérdida nuestro querido Presidente hacemos votos su resignación. Profesorado y alumnos Escuela 10.

ILLAPEL.— Expresámos nuestro hondo pesar fallecimiento de su amado esposo y pérdida irreparable para nuestro Chile. Profesorado Escuela Dos.

CHAÑARAL.— Nombre personal Correos y Telégrafos y propio presento expresivas condolencias irreparable pérdida. Isidoro Mendada.

ANCUD.— Municipalidad y Alcalde Ancud presentan sentida condolencia. Nicanor Bahamonde Vidal, Alcalde.

CALERA.— Asamblea Radical Femenina de La Calera os acompaña en vuestro dolor. El Directorio.

MOLINA.— Profundamente conmovido sensible fallecimiento S. E., Rotary Club, Molina, aflige profundo pesar. Doctor Hurtado, presidente.

ILLAPEL.— Personal Correos y Telégrafos Illapel hace llegar a usted mayor sentimiento pesar por irreparable pérdida su querido esposo y por desaparecimiento más digno personaje República.

SANTIAGO.— Peluqueros de Santiago se inclinan ante vuestro dolor que os aflige por el fallecimiento de vuestro esposo y nuestro querido Presidente de la República, don Pedro Aguirre Cerda (Q. E. P. D.). Dios guarde a usted. Por el Sind. de Peluqueros de Santiago; Demetrio Elgueta, presidente; Luis H. González, secretario.

SERENA.— Profundamente impresionada fallecimiento don Pedro la acompaño de todo corazón en su gran desgracia. Adriana de Pinto.

SANTIAGO.— Profundamente emocionados hacemos llegar hasta usted nuestras más sinceras condolencias por irreparable desgracia que aflige a usted y al país. Víctor Celis, señora y familia.

RENGO.— Respetuosas y sinceras condolencias. Francisco Pimentel.

SEHENA.— Muy sentido pésame fallecimiento S. E. señor don Pedro Aguirre Cerda. Viceprovincial, Franciscano Belgas.

VALPARAISO.— La acompaño en su dolor, su sobrina. — Maya Aguirre de Scaglia.

TENO.— Dígnese aceptar sentida condolencia irreparable pérdida.— Agente postal telegráfico.

VIÑA DEL MAR.— Acompañándola con todo cariño en gran dolor.— Margarita María Lobia, Octavio Señoret.

VALPARAISO. — Profundamente conmovidos con infausta noticia del sensible fallecimiento del Excmo. señor Pedro Aguirre Cerda, nos apresuramos a enviarle las expresiones de nuestra más sentida condolencia. — Roberto Crichton y señora.

CHILLAN.— Profundamente consternado envíole mi más sentido pésame irreparable pérdida vuestro dignísimo esposo y gran Presidente de Chile.— Benjamín Lagos.

SAN CARLOS.— Mi más sentido pésame por sensible fallecimiento Excelentísimo esposo. — Alda Nazal.

TILTIL. — Profundamente emocionado manifiesto a Ud. pesar pueblo de Tiltil y mío, este fallecimiento nuestro Excmo. Presidente.— Arturo Silva Zlebrecht, subdelegado.

OSORNO.— Club Alemán de Osorno se asocia al duelo nacional por irreparable pérdida del que fué nuestro Presidente y amigo don Pedro Aguirre Cerda.—Fernando Hubach Eggers, presidente; Julio Bernhardi, secretario.

MOLINA. — Profundamente conmovidas por inesperado fallecimiento nuestro querido Presidente. Asociámonos a tan justo dolor. Dios concédale resignación. Personal escuela 2 de Molina.

LOS ANGELES — Como radical y admirador de mi querido Presidente reciba mi más sentido pésame por tan irreparable pérdida.— Pedro Tihista.

INSCRIPCIONES ELECTORALES

Nómina de ciudadanos inscritos en los primeros ocho días del presente mes, en las Comunas que se indican:

1.a COMUNA "SANTA LUCIA"

REGISTRO GENERAL DE VARONES. — SECCION N.o 39 PERMANENTE

123 Alvarez Vallejos, Luis Edo., estudiante, Compañía 1288.—Carnet: 1757622.
127 Arriola Flores Javier Fdo., mecánico, Huérfanos 1349. — Carnet 633823.
151 Aedo Torres Jorge, chofer, Teatinos 260. — Carnet 60134
159 Aguirre Céspedes Ricardo, carpintero, Huérfanos 1349. — Carnet 657271.
162 Aguirre Solís de Ovando Ernesto, agricultor, Mac-Iver 282. — Carnet 0686.
163 Aguirre Solís Héctor, agricultor, Mac-Iver 282 — Carnet 4749.
174 Aparicio Terrazas Bolívar, empleado, Compañía 1288. — Carnet 62666.
171 Alvarez Suárez Luis Alberto, músico, Agustinas 1269. — Carnet 1108420.
122 Bittner Baldy Otto Leopoldo, empleado, Huérfanos 1039. — Carnet 3069.
135 Bernardi Sánchez Julio, empleado, Teatinos 878. — Carnet 406842.
115 Cabrera Estay Carlos, empleado, Teatinos 260. — Carnet 607094.
116 Cortés Flores Gabriel, comerciante, Teatinos 260. — Carnet 65509.
133 Clemente Whitendal Víctor, empleado, Teatinos 363. — Carnet 9564.
141 Cortés Riveros Hernán, empleado, Morandé 049. — Carnet 122338.
155 Céspedes Hernández Carlos, pastelero, Huérfanos 1310. — Carnet 566978
158 Cáceres Valenzuela Humberto, estucador, Huérfanos 1349. — 1311317
160 Catúleo Quinchao Remigio, empleado, Teatinos 260. — Carnet 25894.
164 Clemente González Víctor, empleado, Teatinos 363. — Carnet 104426.
124 de la Fuente Crohaska José Abraham, empleado, Huérfanos 1164.—Carnet 671236.
143 Dubal Cerda Alfonso, empleado, Bandera 57. — Carnet 1174412.
172 de la Huerta Pereda Juan Luis.
125 Espinoza Castro Eduardo, empleado, Huérfanos 1349. — Carnet 404400.
130 Ferrari Fuenzalida Alfonso, escritor, Agustinas 1269. — Carnet 1219060.
149 Fredes Lagos Manuel Antonio, empleado, Teatinos 260. — Carnet 5005.
119 Gaete García René, estudiante, Teatinos 260. — Carnet 534495.
139 González Jara Manuel Isaías, empleado, Teatinos 963. — Carnet 14172.
153 Gorigoitía Mardones Ulises, rentista, Compañía 1289.— Carnet 248914.
169 Guerra Rodríguez Eusebio Segundo, empleado, Catedral 1017. — Carnet 17998.
126 Henríquez Henríquez Germán, empleado, Huérfanos 1349. — Carnet 853956.
157 Ibarra Salinas Pedro, empleado, Sto. Domingo 789. — Carnet 21156
118 Jordán Carter Norberto, comerciante, Agustinas 1111. — Carnet 461.
170 Jiménez Díaz Luis Antonio, carpintero, Av. B. O'Higgins 961.—Carnet 1367354.
120 Luzio Sauvageot Hirián, empleado, Estado 180. — Carnet 48933.
150 Leal Guzmán Luis Armando, empleado, Catedral 1290. — Carnet 830087.
152 Lagos Castro Francisco, empleado, Bandera 134. — Carnet 11657.
167 López Ibaceta Luis Edo., empleado, B. O'Higgins 961. — Carnet 225784.
108 Marín Gil Francisco, empleado, Miraflores 246. — Carnet 1729810.
121 Marró Toro Donato Antonio, contador, Teatinos 416. — Carnet 373466.
134 Maturana Salinas Jorge, empleado, Teatinos 260. — Carnet 404251.
138 Morgan Torres Carlos, estudiante, Merced 559. — Carnet 1516855.
154 Martínez Martínez Ramón, panadero, Teatinos 260. — Carnet 12467.
165 Merdnod Rosales Alberto, empleado, Sto. Domingo 789. —Carnet 579533.
166 Marino Manríquez Ernesto, tipógrafo, Teatinos 260. — Carnet 1497
145 Novoa Contreras Andrés, profesor, Catedral 1019. — Carnet 1754030.
116 Ortiz Flores Gabriel, comerciante, Teatinos 260. — Carnet 65509.
128 Olmedo Fontaine Raúl, dentista, Sto. Domingo 952. — Carnet 247293.
117 Papic Boric Nicolás, contador, Teatinos 370. — Carnet 41473.
132 Pinochet Vizcaya Luis Renato, estudiante, Merced 305. — Carnet 796872.
144 Ponce Farías Héctor René, peluquero, Bandera 324. — Carnet 98589.
168 Pino Cortés José, zapatero, Teatinos 260. — Carnet 852813.
173 Phillips Müller Eduardo, empleado, Lirios 876. — Carnet 543324.
111 Rivera Pérez Luis Enrique, profesor, Avda. B. O'Higgins 1367. — Carnet 569367.
137 Rodríguez Ortiz Jorge, empleado, Bandera 64. — Carnet 1464679.
136 Saavedra Chandía Humberto, empleado, Bandera 64. — Carnet 15302
140 Sáez Sáez Domingo, empleado, Teatinos 260. — Carnet 928372.
142 Silva Calvo Germán, empleado, Teatinos 307. — Carnet 13466
146 Silva Barthelemy Francisco, farmacéutico, Catedral 1019. — Carnet 527250.
156 Sánchez Castro Olegario, empleado, Hotel Carrera. — Carnet 93194.
110 Troncoso Benavides Tulio Alberto, empleado, San Antonio 456.—Carnet 45492.
129 Toledo Inostroza Carlos, empleado, Agustinas 1111. — Carnet 398518.
112 Valdivia Cole Oscar, empleado, Morandé 107. — Carnet 66769.
114 Vásquez Soto Luis Humberto, estucador, Teatinos 260. — Carnet 440821.
131 Vallejo Rojas Jorge Enrique, empleado, Morandé 107. — Carnet 1192433.
161 Wallace Michell David Cyuil, comerciante, Matías Cousiño 111.—Carnet 824779.
109 Zagal Anabalón José, ingeniero agrónomo, Huérfanos 378.—Carnet 223664.
148 Zomudio Córdova Manuel, empleado, Sto. Domingo. — Carnet 789.
175 Barrios Quiroga Miguel, empleado, San Pablo 1219. — Carnet 1108902.
176 Concha Carrasco José Miguel, empleado, San Pablo 1219. — Carnet 875856.
182 Carvallo Rodríguez Horacio, empleado, Huérfanos 1313. — Carnet 529037.
192 Castro Choen Guillermo, empleado, Av. B. O'Higgins 1123. — Carnet 1493998.
189 Estibil Mahuida Carlos, empleado, Huérfanos 665. — Carnet 1219276.
177 Gálvez Avilco Alfredo, empleado, Correo Central. — Carnet 20241.
179 Guzmán Cruchaga Juan, Cónsul, Merced 268. — Carnet 1886898.
194 García Muñoz Diego, empleado público, Estados Unidos 359B.—Carnet 172025.
195 García Díaz Andrés, empleado, Av. B. O'Higgins 1123.—Carnet 873563.
181 Isla Núñez Eduardo, empleado, Morandé 147. — Carnet 745908.
197 Jackson Clemente Normand Edmundo, agrónomo, Bandera 323.—Carnet 1497429.
193 Muñoz López César, contador, Huérfanos 1189. — Carnet 83165.
184 Olivares Donoso Ernesto, empleado, Huérfanos 1310.—Carnet 331647.
190 Ossa Concha Angel Custodio H., empleado, Monjitas 298. — Carnet 818668.
196 Oliva Bustamante Ismael, empleado, Sto. Domingo 1240. — Carnet 815797.
198 Oliva Silva Guillermo, empleado, Sto. Domingo 1209. — Carnet 484395.
185 Padilla Trujillo Romedio, agricultor, Bandera 323. — Carnet 4923.
186 Rojas Iturrieta Octavio, comerciante, San Antonio 650. — Carnet 23659.
187 Rodríguez Moreno José Rafael, contador, Huérfanos 1313.—Carnet 221532.
180 Silva Endeiza Jorge Gustavo, abogado, New York 17. — Carnet 636574.
191 Salas Fuentealba Guillermo, empleado, Bandera 769. — Carnet 1466364.
178 Thezá Brieba Clemente, constructor, San Pablo 1178. — Carnet 568239.
183 Vivero Carrasco Humberto, empleado, Merced 789. — Carnet 222222.
188 Vásquez Cabezas Juan de Dios, empleado, Agustinas 1269.—Carnet 57077.
199 Valdés Ortiz Lorenzo, empleado, Catedral 1165. — Carnet 151292.
200 Vera Barrios Eufrosino, empleado, Catedral 1165. — Carnet 384964.

REGISTRO GENERAL DE VARONES. — SECCION N.o 40 PERMANENTE

6 Alcaíno Trujillo Miguel, electricista, Bandera 323. — Carnet 1154775.
13 Arancibia Figueroa Enrique Moisés, empleado, Bandera 321.—Carnet 1141628.
9 Cárdenas Poblete Manuel, empleado público, Compañía 1289.—Carnet 48416.
12 García Puig Francisco, empleado, Compañía 1030.—Carnet 1316831.
14 Lizana Quiroga Héctor Raúl, comerciante, Alameda 47.—Carnet 215422.
1 Mahuzier Kermareck Carlos, ingeniero, Huérfanos 801.— Carnet 62374.
3 Martínez Castro Angel Custodio, empleado, Teatinos 250.—Carnet 143159.
5 Müller Mutel Blas Enrique, empleado, Estado 851. — Carnet 1435972.
10 Parraguéz Acevedo Rosendo Segundo, estudiante, Bandera 636.—Carnet 33220.
7 Pizarro Palma Cesáreo Segundo, practicante, San Antonio 148.—Carnet 939421.
8 Rodas Cortés Jorge, empleado, Agustinas 905.—Carnet 19944.
15 Ramos Villanueva Hernán Alejandro, comerciante, San Antonio 460.—Carnet 672352
4 Sabugo Venegas Alberto, empleado, Bandera 201.—Carnet 12292821.
2 Vásquez Combalaiziev Edison, empleado, Agustinas 1070.—Carnet 1142165
11 Vergara Arancibia Juan, empleado, Gral. Mackenna 1038.—Carnet 1182278.
16 Varela Aguirre Juan Emilio, empleado, Teatinos 246.—Carnet 1828915.
17 Varela Delgado Ricardo Mario, empleado, Teatinos 260.—Carnet 564600.

REGISTRO MUNICIPAL. — SECCION N.o 6 PERMANENTE

21 Benavides Benavides Herminia Rosa, empleada, Av. B. O'Higgins 845. — Carnet 1884668.
25 Bruce Navarrete Ester, empleada, Matías Cousiño 144.—Carnet 150719.
28 Bobadilla Díaz Isabel Estefanía, profesora, Teatinos 264.—Carnet 1140464.
26 Celedón Palma Teresa, ninguna, Matías Cousiño 144.—Carnet 1552546.
22 Fuentes Miranda Guacolda, empleada, Huérfanos 1310.—Carnet 1093727.
19 Godoy Armigo Juana, costurera, Teatinos 260.—Carnet 1016828.
29 Miqueles Núñez Raquel, ninguna, Galería Alessandri 18.—Carnet 666777.
27 Manso Núñez Irma, profesora, Teatinos 264.—Carnet 1705660.
20 Ortiz Núñez María Teresa, empleada, Sto. Domingo 839.—Carnet 1822928.
24 Puccio Arias Graciela, ninguna, Sto. Domingo 1236.—Carnet 103161.
23 Rosales Rosa Laura, profesora, Bandera 679.—Carnet 1539123.
35 Casabonne Toro Elena, ninguna, Rosas 1080.—Carnet 1140609.
31 Méndez Colombo Elsa Olimpia, empleada, Sto. Domingo 975.—Carnet 1462763.
36 Millo Segura Manuela Rosario, empleada, Teatinos 246.—Carnet 67337.
30 Olguín Acuña Juana, profesora, Puente 559.—Carnet 10809.
33 Ponce López Zulema, ninguna, Huérfanos 1367. — Carnet 1600868.
34 Pardo Lavín Juana, empleada, Catedral 1377.—Carnet 1448674.
32 Rojas Basualto Laura Rosa, ninguna, Galería Alessandri 25 d. 4.— Carnet 921138.

2.a COMUNA "SANTA ANA"

REGISTRO GENERAL DE VARONES.— SECCION N.o 26 PERMANENTE

77 Avila Leal Emilio Santiago, contador, Huérfanos 1866.— Carnet 927639, Stgo.
76 Detmer Vidal Emilio, empleado público, Huérfanos 1659.— Carnet 927530, Stgo
82 Font Núñez Francisco Esteban, empleado, Brasil 417.— Carnet 588203, Stgo.
83 Fuentes Carrasco Ernesto, empleado, Maturana 1256.—Carnet 58064, Stgo.
69 Guerra Herrera Ricardo, agricultor, Huérfanos 1710.— Carnet 1005329, Stgo.
72 Galleguillos Villarroel Ed. Juan, agrónomo, Catedral 2058.— Carnet 609857, Stgo.
78 González Molina Primitivo 2.o, contador, Compañía 2211.— Carnet 356012, Stgo.
85 Guerrero Villalobos Luis Alberto, mecánico, M. Rodríguez 867.— Carnet 568745, Stgo.
67 Hernández Castillo Luis Alberto, radiotelegrafista, Avda. Brasil 36.— Carnet 1286569.
68 Hernández Castillo Marcos Aurelio, telegrafista, Avda. Brasil 36.— Carnet 12736 Illapel.
73 Hernández San Martín Hermógenes, empleado, Brasil 41.— Carnet 15002, Stgo.
87 Jorquera Rojo Vicente Raúl, empleado, Rosas 2060.— Carnet 19952, Stgo.
84 Navarrete Benavente Mario, estudiante, Cienfuegos 155.— Carnet 1360945, Stgo.
71 Olliden López Douglas Normando, estudiante, Catedral 1585.— Carnet 614520, Stgo.
86 Olguín Mardones Dámaso, industrial, Cumming 533.— Carnet 35678, Curicó.
66 Pérez Carlos Guillermo, empleado público, Catedral 2077.— Carnet 1231220, Stgo.
81 Riquelme Barriga Gilberto, empleado, Brasil 47.— Carnet 58075, Stgo.
75 Salinas Valladares Fernando, contador, Huérfanos 1659.— Carnet 1310718, Stgo.
79 Souza Ruiz Carlos, empleado público, Catedral 2075.— Carnet 527955, Stgo.
74 Vargas Peña Sidulfo, periodista, Agustinas 1573.— Carnet 38018, Valdivia.
80 Vásquez Anguita Ernesto, empleado, Santo Domingo 1716.— Carnet 928203, Stgo.
70 Yacoman Godoy Carlos, empleado público, Huérfanos 1512.— Carnet 838561, Stgo.

REGISTRO MUNICIPAL.— SECCION 4.a PERMANENTE

9 Salazar Cabezas Margarita, ninguna, Cienfuegos 155.— Carnet 561443, Stgo.

3.a COMUNA "PORTALES"

REGISTRO GENERAL DE VARONES.— SECCION N.o 32 PERMANENTE

111 Avaria Ubeda Onofre Mario, empleado público, Huérfanos 2441.—Carnet 1776317. Santiago.
112 Avaria Pinto Onofre, empleado, Huérfanos 2441.— Carnet 1172763, Stgo.
115 Constenla Espinoza Paulino Eloy, empleado, Moneda 3023.— Carnet 448709, Stgo.
117 Klub Bowen Máximo Jorge, empleado, Mapocho 3329.— Carnet 34495, San Bernardo.
107 Moraga Moraga Heriberto, comerciante, G. Korner 1015.— Carnet 104754, Stgo.
106 Manríquez Leopoldo, empleado, García Reyes 531.— Carnet 1173893, Stgo.
114 Muñoz Espínola Fidel, comerciante, Romero 3129.— Carnet 216003, Stgo.
110 Ortega Sepúlveda José, panificador, Esperanza 1307.— Carnet 22695, Stgo.
109 Ramírez Medina Rubén, empleado, Agustinas 2369.—Carnet 107483, Stgo.
105 Silva Salinas Alfonso, empleado, Esperanza 768.— Carnet 14114, Stgo.

113 Valenzuela Arancibia Alfredo, comerciante, Maipú 1118.— Carnet 1012117, Stgo.

REGISTRO MUNICIPAL.— SECCION 4.a PERMANENTE

10 Constenla Espinoza Laura, empleada, Moneda 3023.— Carnet 1600099, Stgo.
9 Flores Toledo Blanca, empleada, Andes 2380.— Carnet 1773524, Stgo.

4.a COMUNA "ESTACION"

REGISTRO GENERAL DE VARONES.— SECCION N.o 20.a PERMANENTE

40 Figueroa Pérez Silvestre, Empleado, Capitán Orella 53.— Carnet 1724741
55 Beneck Gautier Juan, Comerciante, Ramírez 470.— Carnet 415716
36 Cáceres Marín Oscar, Empleado, Antonio Varas 84.— Carnet 221141
44 Carranza Navarro Miguel, Empleado, Cap. Orella 41.— Carnet 18274
57 Carvajal Labarca Luis A., Empleado, Antonio Varas 54.— Carnet 872325
43 Flores Reyes Benjamín, Empleado, Concón 167.— Carnet 28840
41 Lizama Martínez Hernán, Chofer, Jotabeche 420.— Carnet 56882
45 Leiva Avendaño Oscar, Mecánico, Jorge Meléndez 4160.— Carnet 1015501
37 Madariaga Garrido Oscar, Empleado, Arica 3437.— Carnet 1381775
46 Muñoz Carreño Héctor del Tránsito, Fundidor, Edwards 242.— Carnet 178574
53 Mena López Leopoldo, Practicante, Ecuador 4683 B. G.— Carnet 41070
54 Meza Herrera Carlos, Empleado, Covadonga 17.— Carnet 410937
51 Navarro Peredo Pantaleón, Comerciante, Dolores 820 E. H.— Carnet 1882866
42 Oteiza Reyes Francisco, Empleado, Buque 9.— Carnet 67750
38 Ruiz Leyton Custodio, Chofer, 5 Abril 4110.— Carnet 565761
56 Román Silva José Antonio, Cochero, F. Yasigne 1175.— Carnet 279311
39 Silva Silva Eduardo, Empleado, Ruiz Tagle 337.— Carnet 1019521
47 Santiago Gálvez Francisco, Empleado, Melipilla 1841 E. H.— Carnet 633022
48 Silva Domínguez Jorge, Empleado, Placilla 150.— Carnet 31815
49 Soto Soto Leonardo, Empleado, Melipilla 1841.— Carnet 1269510
52 Toro Santiago Agustín Rubén, Comerciante, Melipilla 1841.— Carnet 1752903
58 Valderrama Zamorano Francisco, Industrial, M. Thompson 4070.— Carnet 987795

REGISTRO GENERAL DE VARONES SECCION N.o 20.a PERMANENTE

61 Anderson Salas Luis Hto., Empleado, Federico Scott 22.— Carnet 1072
73 Aldazuz Barrera Samuel V., Cortador sastre, A. Varas 1499.— Carnet 1912688
76 Ahumada Rivera Hto. Mario, Empleado, Toro Mazzote 185.— Carnet 1825720
74 Briones Troncoso Julio, Empleado, Delicias 3535.— Carnet 1517127
59 Cea Sandoval Luis Arturo, Mecánico, Placilla 135.— Carnet 3134
62 De la Selva Hormazábal Fdo., Electricista, A. Varas 270.— Carnet 837785
66 Horta Becerra Carlos, Empleado, Delicias 3565.— Carnet 549208
60 González González Críspulos, Empleado, Covarrubias 3540.— Carnet 731988
63 Gómez Araneda Manuel, Empleado, Amengual 180 E. H..— Carnet 1014605
70 Guerra Alcayaga Eduardo, Mecánico, A. Varas 506.— Carnet 535930
69 Morales Acevedo Pedro, Empleado, B. O'Higgins 3465 A.— Carnet 390341
71 Molina Purdie Sergio, Comerciante, Cap. Orella 91.— Carnet 1302740
75 Montalbán Gil José Fdo., Empleado, W. Sánchez 3.— Carnet 178128
72 Pezoa Castro Tomás, Carpintero, Av. Ecuador 4614.— Carnet 981980
68 Rojas Miranda Luis Vicente, Empleado, Nogales 425.— Carnet 404801
65 Solís Flores Raúl, Gásfiter, Ramírez 514.— Carnet 1140090
67 Sáez Martínez Enrique Daniel, Constructor, Thompson 3981.— Carnet 875920
64 Tirado Díaz Jorge, Empleado, Delicias 3769.— Carnet 523314

REGISTRO MUNICIPAL.— SECCION N.o 5.a PERMANENTE

12 Guzmán Herrera María M., Sin Prof. Nva. Antofagasta 361 E. H. Carnet 1884556

5.a COMUNA "CAÑADILLA"

REGISTRO GENERAL DE VARONES.— SECCION N.o 23.a PERMANENTE

44 Aguilera Yevenes Alejandro, Militar Retirado, 2 Norte 764 P. M. M.— Carnet N.o 38262
13 Bravo Rojas Luis Alberto, Empleado, Av. Francia 1153.— Carnet 1317349
9 Contreras Elgueta Dantón Bdo., Estudiante, López 546.— Carnet 1219275
16 Canales José Pedro, Comerciante, Stos. Dumont 1048.— Carnet 348937
23 Caballería Quiroz Eduardo Fco., Empleado, Santos Dumont 1022.— Carnet 21349
11 Delmon Domecq Rafael, Estudiante, Independencia 1151.— Carnet 1628981
21 Díaz Cisternas Benito, Jornalero, Pastor Ovalle 422.— Carnet 2049143
8 Evans Bray Juan, Empleado, Nva. de Matte 1226.— Carnet 1552293
12 Frías Morán Engelberto, Abogado, O'Higgins 1427.— Carnet 345531
25 Fuentes Venegas Oscar Raúl, Estudiante, Av. Francia 1221.— Carnet 617330
32 Goldsack Catalán Juan Luis, Empleado, Prieto 1389.— Carnet 441758
10 Heimpell Valdés Carlos Raúl, Empleado, Independencia 834.— Carnet 229815
14 Jeria Cuello Luis Alberto, Carpintero, Los Angeles 2710.— Carnet 96700
31 Leiva Bustos Ramón, Comerciante, Pastor Ovalle 33.— Carnet 628974
29 Macker Ganderats Arnoldo, Químico, Prieto 1976.— Carnet 634836
17 Oyarzún Durán Juan José, Cortador sastre, Severino Cazorzo 1335.— Carnet 1413378
15 Pinto Latour Armando Edo., Estudiante, Escanilla 508.— Carnet 1752526
22 Pérez Ruiz Eugenio, Empleado, Escanilla 529.— Carnet 148311
26 Rivas Martínez José Rdo., Mecánico, Quintana 427.— Carnet 1314260
27 Reyes Tureo Eduardo, Contador, Freirina 2060.— Carnet 280877
18 Valenzuela Valdivia Javier, Farmacéutico, Av. Inglaterra 1703.— Carnet 1884038
20 Vega Cautivo Guillermo, Comisionista, Pasaje La Montaña 1953.— Carnet 64892
28 Verdugo Garham Daniel, Constructor, Freirina 2060.— Carnet 175973
30 Villafaena Alonso Tomás, Empleado, D. Sta. María 1579.— Carnet 1414073
19 Zamorano Acevedo José Fco., Estudiante, O'Higgins 1477.— Carnet 402123

REGISTRO GENERAL.— SECCION N.o 23.a

37 Araya Araya Iuis Alberto, Mecánico, Los Castaños 1798.— Carnet 134645 Stgo.
33 Bouffanais Riveros Ernesto, Encuadernador, Av. Inglaterra 1123.— Carnet 1618662
39 Candia Arroyo Ubaldo, Empleado, Maruri 1312.— Carnet 27557 Santiago
41 Clavero Contreras Luis Abto., Prof. de música, Picarte 316.— Carnet 103971 Stgo.
43 Castro Layemán Antonio, Comerciante, Palermo 1449.— Carnet 1537360 Stgo
46 Figueras Ferrer Luis Albto., Empleado, Dávila 998.— Carnet 63051 Santiago
36 Garín Palma Raúl Octavio, Empleado, Pablo. Urzúa 1594.— Carnet 1416011 Stgo.
42 Hinrichsen de la Fuente Hugo, Empleado, Independencia 1131.— Carnet 37069 Stgo.
44 Hernández Rioseco Raúl Enrique, Estudiante, Caupolicán 961.— Carnet 111147 Concepción.
35 Jara Bustos René Gustavo, Mecánico, Maruri 363.— Carnet 1160276 Stgo.
34 Lizana Barrera César, Gásfiter, Independencia 1506.— Carnet 754149 Stgo.
47 Quintana Mayorga René Antonio, Abogado, Av. La Paz 252.— Carnet 400462 Stgo.
38 Rubilar Ugalde José, Empleado, Av. San Luis 1263.— Carnet 1017040 Stgo.
40 Sanhueza Víctor Manuel, Empleado, Inglaterra 1123.— Carnet 1361844 Stgo.
48 Sepúlveda Juan de Dios, Empleado, López 655.— Carnet 984158 Stgo.
45 Zúñiga Juan Francisco, Empleado, Echeverría 967.— Carnet 1173724 Stgo.
49 Zepeda Araya Nicanor del C., Empleado, Maruri 639.— Carnet 15913 Combo

REGISTRO MUNICIPAL.— SECCION N.o 3.a PERMANENTE

7 Ayala Román Graciela I., Labores, Bezanilla 1484.— Carnet 1828362 Stgo.
6 Moreno Morales María Luisa, Empleada, Independencia 1151.— Carnet 1881114 Stgo
5 Nanjarí Ugalde María, Estudiante, Colón 1533.— Carnet 1556534 Stgo.

REGISTRO MUNICIPAL.— SECCION N.o 3.a

2 Araya Hansner Emma, Labores del sexo, Independencia 2533.— Carnet 681515
3 Molina Pinto Lidia, Modista, Maruri 579.— Carnet 245886
4 Marchant Contreras María del C., Profesora, Dávila 722.— Carnet 1360857

6.a COMUNA "RECOLETA"

REGISTRO GENERAL DE VARONES.— SECCION N.o 27 PERMANENTE

42 Alfaro Azócar Juan Manuel, Empleado, San Gerardo 769.— Carnet 1143833.
55 Aranís Guerrero Carlos, Empleado, Juárez 835.— Carnet 1885516.
60 Aranís Guerrero Manuel, Empleado, Juárez 685.— Carnet 484440.
62 Aravena Casanova Luis, Empleado, Pío IX 95.— Carnet 834788.
31 Berríos Fuenzalida Braulio, Empleado, Santos Dumont 705.— Carnet 681753.
36 Barraza Oscar, Comerciante, Olivos 734.— Carnet 483981.
44 Bravo Rivera Hugo, Profesor, Recoleta 592.— Carnet 81229.
68 Berríos Navarrete Carlos Armando, Zapatero, Roble 440.— Carnet 1778934.
41 Collao Campino Jorge Valentín, Estudiante, Siglo XX 245.— Carnet 1539505.
43 Contreras Farías Hugo, Empleado, Centenario 677.— Carnet 946792.
52 Castro Morales Luis Arturo, Empleado, Pío IX 285.— Carnet 1362237.
66 Cánobra Vásquez Alvaro, Profesor, Centenario 673.— Carnet 580691.
67 Cabrera Muñoz Mario, Empleado, Recoleta 1129.— Carnet 562177.
33 Domecq Vega José Augusto, Industrial, Salto 1264.— Carnet 928532.
34 Domecq Bonnecon José, Sombrerero, Salto 1264.— Carnet 348343.
57 Escobra Meynard Tomás, Empleado, Centenario 1262.— Carnet 237710.
54 Ferrada Pérez, Apolinar, Empleado, Dardignac 245.— Carnet 131494.
64 Fuentes Fuentes Antenor, Chofer, Centenario 677.— Carnet 1511923.
53 Gorroño Silva Abel Alberto, Empleado, Dardignac 516.— Carnet 1362213.
58 Guajardo Pinilla Julio del C., Empleado, Centenario 299.— Carnet 1601879
35 Holley Valle Luis Armando, Empleado, Constitución 097.— Carnet 770086.
59 Iluffitt Campos Armando, Empleado, San Gerardo 932.— Carnet 400940.
47 Leiva Prado José, Empleado, Roble 707. —Carnet 989993.
46 Moreno Neveu Luis, Albañil, Rawson 0281.— Carnet 338977.
48 Maureira Jones Pedro Adolfo 2.o, Empleado, Recoleta 848.— Carnet 22844.
63 Matta Basualto Hernán, Joyero, Sofía Concha 29.— Carnet 600638.
38 Navarrete Montecinos Juan Manuel, Jornalero, Venezuela 88 N.— Carnet 10955957.
56 Necochea Arenas Marcial Dagoberto, Empleado, Avila 1330.— Carnet 1317274.
65 Necochea Arenas Raúl, Comerciante, Recoleta 1384.— Carnet 901905.
32 Pereira Segura Hernán, Practicante, Loreto 226.— Carnet 1754015.
30 Reyes Cortés Raúl, Empleado, Recoleta 731.— Carnet 635035.
45 Rogers Schweneke Luis, Empleado, Recoleta 731.— Carnet 957095.
49 Rojas Cabrera Felipe, Comerciante, Dávila 820.— Carnet 138143.
37 Sotomayor Pérez Francisco 2.o, Empleado, Sofía Concha 27.— Carnet 143919.
39 Stack Alvarez Tomás Augusto, Electricista, Parma 719.— Carnet 42013.
40 Silva Cimma David Armando, Dentista, Buenos Aires 335.— Carnet 482079
61 Srur Yazigi Elías, Médico, Recoleta 208.— Carnet 1550418.
29 Urban Wille Gustavo, Comerciante, Siglo XX 56.— Carnet 448607.
50 Vera Escobar Eugenio, Empleado, San Gerardo 665.— Carnet 854837.
51 Zacconi Reyes Félix Antonio, Comerciante, Salto 1453.— Carnet 1825598.
80 Araya Higgs Federico, Empleado, Buenos Aires 335.— Carnet 1221393.
98 Aguirre Quintanilla Vicente, Empleado, León 1499.— Carnet 33563.
79 Becerra Becerra, Juan Francisco, Empleado, Dominica 159.— Carnet 888327.
93 Burgos Abarzúa Juan Francisco, Empleado, Constitución 248. —Carnet 80696
89 Castañeda Lara Luis, Empleado, Andrés Bello esq. Salas.— Carnet 568164.
88 Délano Barrios Patricio José, Emp. Público, Recoleta 291.— Carnet 34114.
99 Durán Soto Silverio 2.o, Músico, Manzano 285.— Carnet 1041519.
100 Fuentes Huentián Luis Alberto, Profesor, Avda. Centenario 647.— Carnet 520137
81 González Laiseca Roberto, Empleado, Buenos Aires 335.— Carnet 529649.
86 González Pastor Roberto, Comerciante, Avda. Perú 380.— Carnet 36269.
91 Graf Stulze Oscar, Empleado, Andrés Bello 622.— Carnet 865670.
95 Guzmán Fernández, Juan, Comerciante, Avda. Perú 380.— Carnet 1013787.
76 Hurtado Alfaro Hugo Alberto, Empleado, Bellavista 0840.— Carnet 606991.
90 Halabi Bustos Jacob, Industrial, Dominica 427. —Carnet 4661
97 Halabi Sabag Carlos, Operario, Dardignac 460.— Carnet 1011512.
73 James Allen Roberto, Ingeniero, Dominica 241. —Carnet 1064379.
94 Jones García Ernesto, Profesor, Olivos 698.— Carnet 781351
71 Labbé Barros Eduardo, Estudiante, Loreto 334.— Carnet 176658.
74 Latorre Salinas Carlos, Estudiante, Nueva Rengifo 33.— Carnet 21984.
83 Latorre González Haroldo A., Empleado, Loreto 150.— Carnet 1469309.
82 Macker Ganderats Arnoldo, Químico, Dominica 235.— Carnet 634836.
85 Palet Morera Juan, Industrial, Bellavista 022.— Carnet 1708284.
87 Pacheco Sáez Pedro Alberto, Chofer, Dominica 159.— Carnet 412735.
70 Román Corrales José Rodolfo, Empleado, Buenos Aires 335.— Carnet 4774.
92 Romero Sánchez Eduardo, Empleado, Fariña 431.— Carnet 20800.
101 Rojo Cepeda Carlos, Empleado, Manzano 142.— Carnet 1415536.
77 Sepúlveda Fuentes Marcos, Empleado, Dominica 159. — Carnet 452140
84 Segura Guillermo Adolfo, Pastelero, Loreto 150.— Carnet 1469309.
96 Silva Cimma Mario, Estudiante, Buenos Aires 335.— Carnet 000050.
75 Toro López Bernardino, Agricultor, Dardignac 361.— Carnet 1098752.
72 Urzúa Vidal Guillermo, Empleado, Purísima 232.— Carnet 404087.
78 Urzúa Urzúa Raúl Alejandro, Estudiante, Purísima 20.— Carnet 40179.
89 Valencia Pandolfo Guillermo, Empleado, Recoleta 723.— Carnet 1758466

REGISTRO MUNICIPAL.— SECCION 4.a PERMANENTE

8 Salinas Machuca Blanca Victoria, Enfermera, Juárez 642.— Carnet 1066361.
9 Oberg Granadinos Inés, Profesora, Rengifo 883.— Carnet 19950.
10 Miranda Cuéllar Ester, Empleada, Rengifo 767.— Carnet 602688.

7.a COMUNA "MAESTRANZA"

REGISTRO GENERAL DE VARONES.— SECCION 18.a PERMANENTE

10 Alarcón Delgado Juan, Contador, Diez de Julio 428.— Carnet 4606.
12 Albónico Valenzuela Fernando, Estudiante, Vicuña Mackenna 44.— Carnet 129[illegible]
26 Acosta Bustamante Oscar, Empleado, Tocornal 469.— Carnet 1776915.
14 Batarce Hanna Ernesto, Comerciante, Diez de Julio 261.— Carnet 854029.
17 Burotto Moreno Félix, Empleado, Portugal 673.— Carnet 25294.
9 Court Artigas Jovino, Empleado, Vic. Mackenna 466.— Carnet 1823463.
26 Figueroa Carrasco Elizardo, Empleado, C. Henríquez 425.— Carnet 34055.
11 Gibbs Pinto Carlos, Rentista, Porvenir 260.— Carnet 1170743.
13 González Silva René, Empleado, Mujica 20.— Carnet 1091485.
18 Hidalgo Hidalgo Manuel, Carpintero, Diez de Julio 566.— Carnet 4736925.
20 Lobo Parga Luis, Estudiante, Portugal 138.— Carnet 1622716.
22 Lobos González Orlando, Comerciante, Jofré 367.— Carnet 110371.
24 López Correa Fernando, Empleado, Ratinoff 532.— Carnet 1829580.
21 Mora Hernández Francisco, Comerciante, Coquimbo 739.— Carnet 173087.
23 Mosquera Bustos Arturo, Empleado, Vic. Mackenna 280.— Carnet 293142.
15 Román Rojas Sergio, Empleado, Santa Elena 1032.— Carnet 282779.
19 Sarría Avalos Daniel, Empleado, Diez de Julio 428.— Carnet 562466.
16 Valenzuela Caldera Luis, Estudiante, Tocornal 319.— Carnet 873912.
30 Cifuentes Grez Fernando, Estudiante, Seminario 18 E. H.— Carnet 1093967.
32 Campusano Castellano Carlos, Ingeniero Civil, Rancagua 0268 E. H.— Carnet 1205827.
33 Gutiérrez Azagra Jorge, Empleado, San Isidro 872.— Carnet 1061064.
28 Miranda Petit Sergio, Tipógrafo, San Francisco 268.— Carnet 226434.
34 Orrego Jiménez Enrique, Contador, Lira 170.— Carnet 1087950.
35 Ramos Varas Tomás, Empleado, Rancagua 145. —Carnet 1491722.
27 Serey Andrade Luis, Gráfico, Portugal 537.— Carnet 390662.
29 Gaete Soler Agustín, Empleado, Lira 176.— Carnet 247894.
31 Baeza Aguiar José R., Estudiante, Seminario 18.— Carnet 1538716.

REGISTRO MUNICIPAL.— SECCION 4.a PERMANENTE

3 Alvarado Figueroa Silvia, empleada, Cóndor 737.— Carnet 1778874, Santiago.
4 Guardia Silva Nora, empleada, Carmen 542.— Carnet 1307851, Santiago.
5 Estaño del Carpio Laura, empleada, Copiapó 1322.— Carnet 1771480 Santiago.
6 Hernández Henríquez Etelvina, empleada, V. Mackenna 133.—Carnet EH1107676, Stgo.
8 Torres de la Rivera Elena, dactilógrafa, W. Valdivieso 51.— Carnet 1142946, Stgo.
7 Zúñiga Acuña Bernarda, ninguna, C. Henríquez 642.—Carnet 1537421, Stgo.

8.a COMUNA "UNIVERSIDAD"

REGISTRO GENERAL DE VARONES.— SECCION 19.a PERMANENTE

15 Alvear Schwargenber Armando, empleado, Alejandro I 819.— Carnet 384774, Stgo.
34 Agurto Chamorro Jorge Tomás, estudiante, Sazié 1954.—Carnet 1412962, Stgo.
36 Alvarez Daza Julio, empleado, Nataniel 51.—Carnet 372412, Stgo.
27 Becker Silva Rafael, constructor, Cochrane 277.—Carnet 228273, Stgo.
16 Cáceres Olivares Patricio, empleado, Plaza Bulnes 31.—Carnet 1751673, Stgo.
21 Cuevas Tapia Florencio, empleado, A. Prat 129.—Carnet 541308, Stgo.
29 Campos Aguilera Raúl, empleado, Carrera 625.— Carnet D241906, S. Bernardo.
30 Acevedo Romero Tarcos, comerciante, Cóndor 93.—Carnet 633580, Stgo.
28 Estay Vargas Víctor, empleado municipal, Sazié 1947.—Carnet 13966, Parral.
24 Fargo Moraga Marty, estudiante, Gálvez 192.—Carnet 34890, Talcahuano.
32 Fuentes Hormazábal Carlos de la, empleado, San Diego 976.—Carnet 836387, Stgo.
33 Fuentes Gargari Carlos de la, empleado, San Diego 976.—Carnet 60198, Stgo.
14 Isla Pincheira Juan de la Cruz, empleado, B. Encalada 1769.—Carnet 1407517, Stgo.
18 Liberman Berdichewsky Hugo, empleado, San Diego 172.— Carnet 1199999, Stgo.
20 Lineros Bravo Juan Gmo., empleado, Nataniel 31.—Carnet 19853, Linares.
22 Meyer Pérez Samuel, empleado, Nataniel 890.—Carnet 99850, Stgo.
23 Marín Domínguez Oscar, comerciante, Eyzaguirre 1016.— Carnet 104958, Stgo.
25 Matus de la Parra Fajardo Juan Fco., empleado público, San Diego 164.— C. 435[illegible]
19 Paredes Acuña Raúl Orlando, empleado, A. Prat 53.—Carnet 1098700, Stgo.
35 Pérez Avilez Salvador, empleado, Nataniel 51.—Carnet 722928, Stgo.
17 Gutiérrez Soto Manuel J., empleado, Plaza Bulnes 31.— Carnet 649110, Stgo.
31 Godoy Moya Manuel 2.o, empleado, Alejandro I 830.— Carnet E. H. 405251, Stgo.
26 Ugalde Rodríguez Fernando, estudiante, San Diego 324.—Carnet 254237, Stgo.
40 Arriagada Arriagada Juan, empleado, Nataniel 51.—Carnet 51988, Chillán.
49 Bravo Espinoza Crescencio, empleado, Alonso Ovalle 910.—Carnet EH 7339052, Stgo.
51 Barros Barros Florencio O., estudiante, Arturo Prat 53.—Carnet 33102, Curicó.
54 Bravo García Eleodoro, empleado, Castro 763.—Carnet 153579, Stgo.
56 Bravo García Raúl, empleado, Castro 763.—Carnet 1103577, Stgo.
39 Correa Vargas Pedro, empleado, San Diego 353.— Carnet 1602238, Stgo.
57 Contreras Machado Guillermo, contador, Ejército 576.— Carnet 1611469, Stgo
38 Fernández Vergara Mario, empleado, Lacunza 1455.— Carnet 980931, Stgo.
46 Gutiérrez Esteban, obrero, San Francisco 340.—Carnet 922258, Stgo.
50 Garín José, comerciante, Nataniel 384.—Carnet 1759703, Stgo.
37 Leiva Miño Juan, empleado, Plaza Bulnes 31.—Carnet 69098, Temuco.
41 Larraín Ríos Ramón, profesor, San Ignacio 41.—Carnet 148949, Stgo.
53 Opazo Muñoz Eleodoro, profesor, A. Prat 53.—Carnet 23448, Linares.
48 Padilla Zapata Rubén, estudiante, A. Prat 53.— Carnet 18202, Victoria.
55 Prenafeta Carvallo Jorge, empleado, Ejército 644.—Carnet 1411965, Stgo.
42 Rayo Sepúlveda Solón, militar, Serrano 135.— Carnet 36104, S. Bernardo.
52 Reyes Espinoza Audilio, empleado, Tarapacá 737.— Carnet 615765, Stgo.
47 Sánchez Garrido Luis A., empleado, A. Ovalle 830.—Carnet EH 1287574, Stgo.
43 Villalón Pizarro Danilo, estudiante, A. Ovalle 872.—Carnet 1770533, Stgo.
44 Vidal Salinas Pedro, empleado, A. Ovalle 1029.—Carnet 837250, Stgo.
45 Viedma Calderón Raúl, empleado, A. Ovalle 1029.—Carnet EH1013411, Stgo.

REGISTRO MUNICIPAL.— SECCION 4.a PERMANENTE

5 Harbin Vargas Rebeca, rentista, Cochrane 256.— Carnet 1532246, Stgo.
6 Serveau Góngora Rosa H., sin profesión, Cochrane 277.— Carnet 1223821, Stgo.
7 Góngora Morán Cristina, sin profesión, Cochrane 277.— Carnet 1535308, Stgo.
8 Ladron de Guevara Salazar Josefina, sin profesión, San Diego 164.—C. 1600054, Stgo.

9.a COMUNA "SAN LAZARO"

REGISTRO GENERAL DE VARONES.— SECCION 30.a PERMANENTE

119 Alister Flores Víctor, gasfiter, Pob. P. Montt 2073.— Carnet 13221.
120 Arancibia Negrete Jorge, comerciante, San Alfonso 1380.— Carnet 45120.
69 Bustos Araya Osvaldo, empleado, Toesca 2142.— Carnet 1109052.
68 Bobadilla Díaz Osvaldo, empleado, B. Encalada 2243.— Carnet 564002.
73 Barrera Poblete Pedro, empleado, Salas Errázuriz 2940.— Carnet 153684.
88 Bravo Lazcano Ernesto, empleado, Antofagasta 3045.— Carnet 611032.
97 Banchieri García Enrique, técnico-empleado, Salas Errázuriz 2940.— Carnet [illegible]
115 Bravo Araya Juan Rafael, empleado, Bascuñán 1337.— Carnet 1363445.
86 Concha Stuardo Aquiles, metalúrgico, Gay 2230.— Carnet 713389.
91 Corral Fernández Nilo, empleado, Echaurren 479.— Carnet 1757102.
99 Curiqueo Curiqueo Esteban, panificador, Fresia 3016.— Carnet 16210.
118 Clavería Avellaurt Pedro, comerciante, Av. España 133.— Carnet EH. 1416100
64 Díaz Soto Tulio Hernán, empleado, Delicias 2902.— Carnet 1365221.
104 Díaz Gutiérrez Felicindo, militar, B. Encalada 2128.— Carnet 673392.
79 Espinoza Espinoza Luis, empleado, Conferencia 1669.— Carnet 875030.
98 Figueroa Aballay José, carpintero, Bascuñán 1238.— Carnet 752662.
62 González Pérez Delfín, ingeniero agrónomo, Blanco 2878.— Carnet 1143524.
63 González Pérez René, empleado, Blanco 2878.— Carnet 5983.
70 González González Carlos, practicante, Las Mercedes 2652.— Carnet 533251.
80 Grez Ebet Jacob, empleado, San Vicente 1530.— Carnet 1308284.
112 Gaete Dávila Gmo. Edo., empleado, Salas Errázuriz 2940.— Carnet 1268883.
109 González Ortiz Fernando, tapicero, Bascuñán 442.— Carnet EH 1149086.
111 Gutiérrez Herrera Fabriciano, comerciante, U. Americana 277.— Carnet [illegible]
78 Hernández Montaner Alfonso, químico, Salas Errázuriz 2940.— Carnet [illegible]
92 Jiménez Varas Luis, chofer, Conferencia 1380.— Carnet 26111.
77 Letelier Castro Parmenio, ingeniero, República 57.— Carnet 522543.
74 Luna Luna Pedro Crisólogo, empleado, Simón Bolívar 89.— Carnet 17163.
105 Leiva Valenzuela Enrique, empleado, San Alfonso 2190.— Carnet 14905.
71 Martínez Ceballos Lucas, mecánico, San Alfonso 1286.— Carnet 956522.
72 Mittrestriner Inboden Melchor, empleado, Salas Errázuriz 2940.— Carnet [illegible]
75 Montero Mülchi Arnoldo, empleado, Gay 2173.— Carnet 469010.
87 Madariaga Pozo Jorge, químico, Gay 2121.— Carnet 18169.
85 Mora Herrera Raúl, empleado, Lautaro 2844.— Carnet 151361.
95 Mejías Acevedo Angel Modesto, chofer, L. González 1507.— Carnet 10191.
101 Meléndez Labbé José Arnoldo, empleado, Club Hípico 336.— Carnet 484585.
65 Ortiz Valenzuela Manuel, estudiante, Bilbao 85.— Carnet 1627658.
117 Olivares Cuadra Gmo. Arturo, empleado, República 78.— Carnet 815492.
90 Poblete Valenzuela Manuel, empleado, Club Hípico 471.— Carnet 14189.
116 Poblete Díaz Ignacio, mecánico, Pobl. P. Montt 1929.— Carnet 138241.
102 Quirino Anabalón José, empleado, Lautaro 2842.— Carnet 486283.
83 Ramírez Toro Francisco, electricista, Av. Pizarro 2137.— Carnet 1428035.
84 Robledo Aguirre Luis, profesor, Toesca 2765.— Carnet 97.
108 Rodríguez Araya Luis A., empleado, Av. España 133.— Carnet 607653.
106 Rojas Herrera Armando, empleado, Salas Errázuriz 2940.— Carnet 677996.
66 Santander Bobadilla Carlos, chofer, Echaurren 640.— Carnet 91734.
89 Santander Santander Osvaldo, empleado, Club Hípico 471.— Carnet 945042.
103 Sepúlveda Parra Abel, empleado, Benavente 625.— Carnet 407330.
67 Trejo Abrigo Manuel, músico, Grajales 2509.— Carnet 44537.
76 Torralba Palacios Luis, ingeniero, República 57.— Carnet 57609.
107 Valdés Valdés Luis Arturo, empleado, Bascuñán 1329.— Carnet 605122.
100 Villalobos Villalobos Humberto, zapatero, U. Americana 617.— Carnet [illegible]
93 Villena Villalobos Juan Manuel, empleado, Molina 152.— Carnet 276445.
114 Verdugo San Cristóbal Edo., corredor comercio, U. Americana 365.— Carnet [illegible]
113 Vigues Meneses Fernando, comerciante, Av. España 560.— Carnet 1222703.
82 Yáñez Salinas Jorge, empleado, San Vicente 1313.— Carnet 99635.
81 Yáñez Zambrano Salomón, militar, San Vicente 1313.— Carnet EH 609104.
124 Aguilar Aguilar Julio, empleado, San Vicente 358.— Carnet 50550.
122 Escanilla Panck Octavio, empleado, U. Americana 461.— Carnet 753350.
131 Flores Rodríguez Luis, empleado, San Alfonso 1360.— Carnet 53133.

(PASA A LA PAGINA 17)

Boletín Agrario

CONSULTORIO AGRICOLA DE "LA NACION"

Respuesta al señor Ismael Antúnez.— Buin.

No es conveniente colocar tutores a la esparraguera cuando se trata de un gran cultivo.

Para regar hay que hacer un surco a cada lado de las líneas así se mantiene durante el verano. Llegado el otoño se cortan los tallos y se abren nuevamente los surcos hasta su nivel primitivo de 25 centímetros.

Respuesta a la señora Rebeca Salinas.— Lo Barnechea.

No todos los mugrones pueden hacerse en el suelo. A veces las ramas están demasiado altas para doblarlas a nivel del suelo, o es la madera demasiado quebradiza. Entonces es necesario colocar tierra hasta llegar al nivel de la rama en que se va a practicar el mugrón. Esta operación se facilita empleando tarros, cajones o maceteros que tengan una abertura por la cual pueda entrar la rama que se ha elegido. Estos tiestos se llenan con buena tierra, la que ha de mantenerse fresca por medio de oportunos riegos. Tal procedimiento se llama mugrón suspendido.

Respuesta al señor Manuel Izquierdo.— Ocoa.

La mejor injertación para el palto es la de púa, empalme inglés. No debe injertarse con ramas muy tiernas. Las mejores son las del otoño del año anterior. La amarra debe cortarse cuando empieza a estrangular el injerto; pero debe ser reemplazada por otra amarra, y así sucesivamente en cada vegetación. Se colocará mástic al reemplazar la amarra.

Respuesta al señor Erasmo Villarreal.— Olmué.

Puede sembrar en este mes al aire libre: acelgas, achicorias, alcachofas, arvejas, berenjenas, berros, betarragas, cebollas, coles, esparrágos, frutillas, lechugas, maíz, melones, porotos, rábanos, sandías, tomates, zapallos, zanahorias.

Respuesta al señor Carlos Rojas.— Parral.

Es conveniente descargar los árboles frutales para dejar la fruta que puede alimentar cada pie, evitando así la quebradura de las ramas, y obtener productos de buena calidad. Se apuntalan los árboles.

Respuesta al señor Alberto Espinoza.— Chiloé.

En este mes se aplica la vacuna anticarbunclosa (picada).

Dé comienzo a los baños antisárnicos en los ovejunos, teniendo la precaución de alejar los animales de las aguas detenidas.

MATE LOS PIRIHUINES,
O ELLOS LE MATARAN SUS ANIMALES
CAPSULAS HEPATICAS
CONSTITUYEN EL REMEDIO INFALIBLE
INSTITUTO SEROTERAPICO
DR. L. SCHMIDT HERMAN Y COMPAÑIA
Alameda 2278, Monjitas 721
Sucursales en: Valparaíso, Curicó, Temuco y Osorno.

MEDIDAS PARA INCREMENTAR LA PRODUCCION DE CARNE

A pesar que tanto se ha escrito sobre incremento de la ganadería y procedimientos que pueden aplicarse para aumentar nuestra producción de carne, hasta conseguir que el país se abastezca con su propia producción, poco o nada se ha avanzado con respecto a las medidas que deben tomarse para dar solución a cuestión tan fundamental.

Pende del H. Senado un proyecto de ley que prohibe el beneficio de hembras menores de cuatro años y de terneros menores de dos años. Dicho proyecto está llamado a producir únicamente perturbaciones en la producción ganadera, si no se le complementa con otras medidas, que tiendan a evitar los inconvenientes que se producen, como consecuencia de cualquiera limitación que se establezca a este respecto. De ahí que tienen razón los ganaderos de Osorno, cuando se pronuncian en contra de la aprobación de dicho proyecto; pero si se le complementara con otras disposiciones, como las relativas al crédito para quienes están obligados a aumentar su masa ganadera, —créditos para formar nuevas empastadas, para apotreramientos, construcciones para reservar forraje, etc.— la situación sería bien diversa, puesto que no existiría razón fundada para oponerse a tan benéfica ley.

Entre las últimas ideas que se han propuesto, con el objeto de aumentar la producción de carnes, figura la crianza de los terneros hasta los dos años de edad, como mínimun, idea que es por demás benéfica para el fin que se propone. Su aplicación presenta algunas dificultades que han quedado de manifiesto, cuando algunos agricultores han tratado de poner en práctica la idea misma consignada en el proyecto. Se sabe que el mayor beneficio de terneros, corresponde al matadero de Santiago, y que dentro del número de terneros beneficiados prematuramente, un porcentaje muy elevado corresponde a los terneros de las lecherías tanto urbanas como de las vecindades de Santiago, en donde económicamente no conviene la crianza del ternero. Pues bien, no han faltado interesados en adquirir estos terneros y transladarlos a la región sur, para efectuar su crianza económica; pero debido a su poca edad y a su mínima resistencia el porcentaje de los que llegan muertos o muy debilitados es bastante elevado, de ahí que se haya desistido de efectuar tal negocio, que sin embargo es de urgencia considerar y solucionar convenientemente.

Hemos concurrido al intercambio de ideas entre grupos de agricultores interesados especialmente en esta materia y buscando soluciones ha sido necesario abordarla dentro de los conocimientos que se tiene sobre la materia. En efecto, si en vez de transladar terneros de pocos días de nacimiento se les translada de un mes de edad, estos resisten perfectamente el viaje hasta Llanquihue inclusive, y sin inconveniente alguno puede continuarse su crianza. A una solución parecida se llegaría si fuera posible desembarcar los terneros de pocos días, más o menos a la mitad del camino a fin de alimentarlos, descansarlos dos o cuatro días y reembarcarlos al punto en donde se continuará su crianza. Se comprenderá que esta última idea es prácticamente inaplicable debido a las complicaciones que origina su aplicación en debida forma, para alcanzar el resultado deseado, a lo que se une el mayor gasto que significa el desembarco, alimentación de los terneros y reembarco para llevarlos al sitio definitivo.

La solución consistiría en obligar a las lecherías a criar sus terneros durante un mes, en vista que ya de esa edad pueden viajar sin inconveniente. Esta solución se considerará atentatoria para los dueños de las lecherías y perturbadora de sus actividades; pero cuando hay un interés nacional de por medio, los intereses particulares deben aceptar las perturbaciones que les producen las medidas superiores que imponga el Estado, perturbaciones que sólo serán de importancia durante el primer tiempo y que desaparecerán tan pronto como se adquiera la costumbre de efectuar la crianza de dichos terneros. Por lo demás, la pérdida que significa tal crianza, no ha de ser considerable y sólo tendría importancia para los terneros de invierno, época en que la leche alcanza cotizaciones comerciales muy altas, que en lo que respecta al resto del año, nos encontramos con que, en muchas situaciones es preferible criar buenos terneros, que vender leche a precios bajos. De manera, que la crianza de los terneros durante un mes permitirá vender éstos, a precio mucho más elevado que recién nacidos, y la pérdida originada con su crianza disminuirá considerablemente.

Otra solución es la de que en los alrededores de las grandes ciudades, los pequeños propietarios, se dediquen a la crianza de los terneros producidos en las lecherías urbanas y en las de sus alrededore, industria que es muy lucrativa en los países europeos, y que no hay razón alguna para que no pueda desarrollarse en el país. Para estimular este negocio, y dado el interés nacional con el relacionado, bien podría el Estado, pagar una prima a los criadores por los terneros que alcancen a los tres o cuatro meses de edad, pues de ahí, en adelante, su crianza es muy fácil, puesto que están en condiciones de alimentarse exclusivamente con pastos y alimentos concentrados

La resistencia que se opone por algunos criadores a prohibir el beneficio de hembras menores de cuatro años, fundados en que la ley los coloca en condiciones de desprenderse de animales valiosos para criar animales deficientes, como son los que no crían, no tiene fundamento aceptable puesto que la ley, no les obliga a criar y a mantener en sus fundos esos animales deficientes, y sería negocio poco cuerdo desprenderse de buenos ejemplares para conservar los malos, a virtud de tal disposición, cuando lo natural es, que se venda lo malo o el exceso que la propiedad no puede mantener para que otros, sigan criándolos, negocio que es corriente en todos los fundos, especialmente en los de secano, cuando se presentan años en que por falta de forraje, no puede mantenerse la dotación corriente de ganado que mantiene la propiedad.

De manera que la aplicación de medidas aisladas, para provocar el incremento de nuestra ganadería, nunca dará resultados, como hemos tenido ocasión de repetirlo varias veces, y en cuanto al aumento de la producción de carne, por medio de la crianza de los terneros, hasta los dos años, que es la última idea que se ha agregado al plan de fomento a la ganadería, la solución se encontrará dentro de las ideas que hemos expuesto en el desarrollo de este artículo, sin perjuicio grave para los afectados, y con el gran beneficio que corresponderá al país, como consecuencia de disponer de mayor cantidad de carne, para atender a nuestro consumo.

ROBERTO OPAZO G.

LA ACELGA

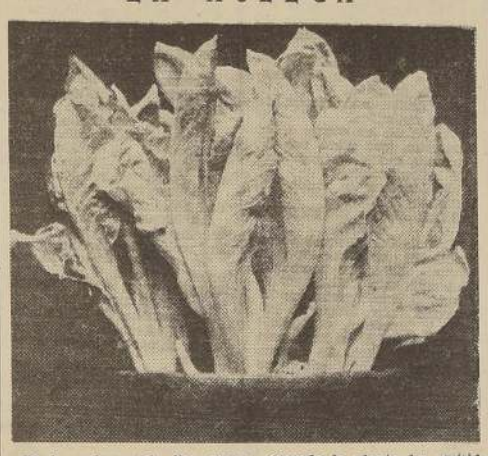

De la acelga verde, lisa, crespa, se hacen almácigos en verano, al aire libre, a orillas de regueros para que tengan agua en abundancia. La siembra se hace al voleo, un poco rala. La semilla germina a los 4 o 5 días. Cuando las plantitas tienen 6 hojas se les practica una pequeña poda, recortando el follaje sin herir la hoja menor y se transplantan a sitio definitivo, en suelo bien abonado y surcado a 40, 50, 60 cms. de distancia. Las plantas se colocan a 25 o 30 cms. sobre las líneas. Hecha la plantación, se riega.

Cuando la planta ha emitido bastantes hojas se empieza la cosecha; las hojas se toman cada 10 o más días, durante largo tiempo, mayor en primavera y verano, y en lapsos más cortos en invierno. El corte de la hoja se hace transversal sin tirar las hacia abajo para no dañar la planta. Después de la cosecha, se pasan cultivadores manuales, se riega, se aplica salitre al voleo en la entrelínea, a razón de 60 a 70 k. por hectárea. Mediante este sistema las plantas retoñan de nuevo en muy buena forma.

Requiere tierra bien labrada, con estiércol.

Cuando el suelo no es de buena calidad las plantas se colocan a mayor distancia que cuando se trata de tierras ricas en componentes orgánicos.

Exposición Floral de 1941

Bajo los auspicios de la Sociedad Amigos del Arbol, se verificará próximamente en el Palacio de Bellas Artes una Exposición de Flores. Ha correspondido a la Sociedad nombrada, la iniciativa y la ejecución de este certamen.

Cabe recordar los aspectos diversos que implica una Exposición. Las competencias siempre han significado una superación de valores, que se traducen luego en cifras que figuran en el debe y haber de un libro de Caja. Los amantes de la floricultura enriquecen sus colecciones con nuevas especies de selección, para deleitarse en ellas. La nota artística que todos llevamos dentro, vibra ante una orgía de colores y unas formas de cálices delicados envueltos en todas las gamas del verde. El estudioso anota con fervor las líneas ondulantes, tersas, los estambres coronados de amarillo. Las diferentes floreseencias primaverales golpean la retina de los curiosos. Para ellos es una verdadera fiesta de belleza y perfumes.

El certamen floral puede revelar a muchos sus aptitudes para la jardinería artística.

Es indiscutible que en nuestro ambiente ha progresado enormemente el jardín industrial, pero aún falta, para su verdadero desarrollo, algunas formas protectoras de la industria.

En esta tierra tan pródiga, que tanto nos devuelve si la tratamos con amor, son muchos los sitios eriazos, incultivados, que podrían transformarse con un poco de esfuerzo, en un tapiz de bellos coloridos, que tratado comercialmente signifique un rubro importante en los ingresos de su dueño. Y no se dirá que las flores entre nosotros no son un artículo remunerador.

M. W. de B.

INSCRIPCIONES ELECTORALES...

(DE LA PAGINA 16)

121 González Ahumada Carlos, empleado, U. Americana 190.— Carnet 915871.
123 González Arias Manuel, zapatero, San Alfonso 689.— Carnet 64134.
127 Marín Montero Santiago, comerciante, Bascuñán 43.— Carnet 388736.
125 Trombert Medina Ulises E., empleado, U. Americana 40.— Carnet 1478628.
128 Urriola Pavez Manuel, electricista, San Vicente 1180.— Carnet 600872.
126 Vargas Navarrete Rómulo, estudiante, Bascuñán 351.— Carnet 1309321.
129 Waldele Wolff Juan, ingeniero, Manuel Montt 2239.— Carnet 1094263.
132 Hernández González Carlos, empleado, Club Hípico 495.— Carnet 1148766.
132 Britler Matta Benítez Luis, empleado, Blanco 3162.— Carnet 738683.

REGISTRO MUNICIPAL.— SECCION 5.a PERMANENTE

4 Brevis Luna Petronila, enfermera, San Alfonso 1366.— Carnet 408559.
8 Chávez Orellana Julia A., comerciante, Gorbea 2826.— Carnet 1388844.
10 Cabello Molina Adriana, empleada, San Alfonso 918.— Carnet 524114.
9 Elgueta Prado Ema, sin profesión, Bascuñán 1337.— Carnet 1604828.
6 Monroy Ramírez María E., empleada, Pizarro 1921.— Carnet 1014425.
7 Monroy Ramírez Elsa, estudiante, Pizarro 1921.— Carnet 1261431.
5 Peñaloza Espinoza Demófila, sin profesión, Domeyko 2359.— Carnet EH 1884345.

COMUNA "CONCHALI"

REGISTRO GENERAL DE VARONES.— SECCION N.o 15.a PERMANENTE

12 Brito Rozas Miguel Luis, Comerciante, Pedro Donoso 129.— Carnet 561104.
13 Corrales Castillo Alfonso, Jornalero, San Luis 305.— Carnet 1171922.
7 Espinoza Espinoza José Manuel, Carpintero, Raquel 797.— Carnet 342675.
10 García Consuegra Enrique, Agricultor, El Salto.— Carnet 1655301.
12 Herrera Alvarez Víctor Manuel, Jornalero, Teniente Yávar 120.— Carnet 757730.
9 Lecaros Gutiérrez Augusto, Agricultor, Chacra La Trinidad.— Carnet 53768.
11 Lagos Pérez Francisco, Jornalero, Opazo 333.— Carnet 1365524.

32 Alvarez Allendes Armando, Empleado Público, Nueva de Matte 229.— Carnet 1709430.
21 Barrera Fuenzalida Hernán, Empleado, Perú 35.— Carnet 84928.
18 Carrasco Beiza Raúl, Zapatero, Santa Ester 718.— Carnet 814365.
12 Corrales Castillo Alfonso, Jornalero, San Luis 305.— Carnet 1171922.
15 Díaz Díaz Pedro, Chofer, Reina María 452.— Carnet 1629256.
16 Gamboa Serrano Luis, Empleado, Chacra Trinidad.— Carnet 405367.
30 González López Ernesto, Empleado, O'Higgins 435.— Carnet 1228918.
19 Herrera Peralta Ernesto, Contratista, Urmeneta 517.— Carnet 166534.
29 Lobos Toro Gilberto, Carpintero, Roma 193.— Carnet 221177.
14 Pardo Pardo Oscar, Estucador, Reina María 375.— Carnet 883922.
22 Ponce Gallardo Angel, Empleado, Perú 35.— Carnet 34928.
27 Paine Arrieta Aníbal, Jubilado, Costa 154.— Carnet 29558.
20 Rocco Varas Amador, Empleado, Teniente Bello 76.— Carnet 35060.
31 Robles Solís Manuel Antonio, Zapatero, Las Torres 11.— Carnet 982166.
23 Soto Pizarro Fernando, Panificador, Viena 142.— Carnet 1140476.
25 Santander Santander Claudio Fernando, Mecánico, F. Vivaceta 2408.— Carnet 195516.
26 Sánchez Ferrada Miguel Luis, Constructor, E. Mac Iver 241.— Carnet 636282.
23 Trautmann Sáez Heriberto, Chofer, Primavera 269.— Carnet 120483.
24 Villar Cid Pedro, Empleado, Venezuela 96.— Carnet 363048.

REGISTRO MUNICIPAL.— SECCION N.o 5.a PERMANENTE

5 Cofré Mondaca Luis, Comerciante, Pedro Donoso 175.— Carnet 1603858.
6 Ciudad Sanhueza Irma Elena, Sin profesión, Raquel 436.— Carnet 182318.
2 Gutiérrez Araya María Clotilde, Modista, Recoleta 2501.— Carnet 668998.
7 Gutiérrez Zúñiga Uberlinda, Sin profesión, Robinet 17.— H. E.— Carnet 1882307.
4 Eguilus Ferrada Leonor, Sin profesión, Independencia 2980, H. E.— Carnet 1884082.
3 Mac-Lean Farías Teresa, Empleada, Recoleta 2501.— Carnet 133669.
9 Pizarro Saravia Sara, Comerciante, Viena 142.— Carnet 1461988.
6 Sánchez del del Canto Olga, Empleada, Negrete 54.— Carnet 1360698.

COMUNA "LAS CONDES"

REGISTRO GENERAL DE VARONES. —SECCION N.o 9.a PERMANENTE

10 Espinoza Solar Carlos Luis, Relojero, Avda. Apoquindo 791.— Carnet 1820081.
9 Lépori Acquini Gilberto, Comerciante, Cristóbal Colón 2910.— Carnet 752914.
11 Navarro Duque Valentín, Comerciante, Avenida Apoquindo 3941.— Carnet 446929.
8 Orellana Fuentes Pedro, Comerciante, El Cielito Las Condes, H. E.— Carnet 981420.
6 Parada Jorquera Francisco Segundo, Empleado Municipal, Avenida Apoquindo 3983.— Carnet 248036.
12 Pinto Malles José Luis, Comerciante, Vitacura 744.— Carnet 215338.
7 Sandoval Sandoval Hipólito, Agricultor, Cristóbal Colón 656.— Carnet 1076731.

COMUNA "ÑUÑOA"

REGISTRO GENERAL DE VARONES.— SECCION N.o 26.a PERMANENTE

74 Aguayo José Plácido, Electricista, Washington 674.— Carnet 138233.
70 Alvarado Bórquez Alfonso, Empleado Público, San Gregorio 3409.— Carnet 225885
72 Biejer Berstein Marcos, Empleado, Brown Norte 14.— Carnet 1226123.
82 Biejer Berstein Ramón, Empleado Público, Brown Norte 114.— Carnet 39040.
69 Bono Muñoz Mario, Empleado, José D. Cañas 2236.— Carnet 758768.
81 Carvallo Castro Ernesto, Empleado, Irarrázaval 2869.— Carnet 1011187.
89 Coo Vives Alberto, Empleado Público, E. Richard 3281.— Carnet 3068.
75 Espinoza de la Barra Armando, Empleado, San Luis 1436.— Carnet 446079.
60 García Huidobro Eguiguren José L., Empleado C. Videla 1754.— Carnet 406287.
72 García Huidobro Morandé Luis, Agricultor, C. Videla 1754.— Carnet 323030.
80 Hrepich Calderón Santiago, Agrónomo, Chacra Tobalaba.— Carnet 499423.
71 Lake Montecinos Manuel, Empleado Público, Brown Sur 385.— Carnet 1225128.
79 Mandiola Duch Hugo, Empleado, Avenida Salvador 2075.— Carnet 520311.
78 Meyer Ducaud Guillermo Eduardo, Empleado, Avenida Salvador 2128.— Carnet 1314994.
67 Moyano Henríquez Manuel Osvaldo, Chofer, San José 738.— Carnet 1771517.
83 Montenegro Villegas Aurelio, Empleado, C. Errázuriz 1455. —Carnet 109133.
81 Piña Arcaya Evaristo, Peluquero, Chacra Tobalaba.— Carnet 472856.
86 Ramírez de Arellano Weis Víctor, Contador, San Gregorio 1411.— Carnet 98249.
77 Rojas Flores Isaac, Empleado, Luis Navarrete 2014.— Carnet 57605.
75 Rousseau Janet Rafael, Profesor, Ercilla 2959.— Carnet 1612514.
84 Trúcido Díaz Carlos Antonio, Empleado, Las Acacias 3031.— Carnet 987826.
82 Valenzuela Rodolfo, Agricultor, Chacra Tobalaba.— Carnet 1167001.
66 Varas Pacheco Ricardo, Empleado, Tegualda 1837.— Carnet 1010515.

92 Ayala Venegas José Tomás, Empleado Quebrada Macul.— Carnet 69504.
103 Ballesteros Dattoli Mario, Empleado Público, Avenida Larraín 6026.— Carnet 1465932.

91 Burquer Veloso Ricardo, Comerciante, Cr. Fernández 674.— Carnet 30983.
99 Carvajal Pelaéz Mario, Estudiante, Avenida Salvador 2198.— Carnet 1422142.
95 Díaz Rojas Armando René, Zapatero, José D. Cañas 2948.— Carnet 120372.
102 Jorquera Guzmán Avelino, Agricultor, Lucio Cuadra 831.— Carnet 1071716.

80 Larraín Pérez Emilio, Empleado, Campoamor 2964.— Carnet 1825135.
97 Leiva Garrido Eduardo, Panadero, Ercilla 3118.— Carnet 1283181.
104 Levy Ferrari Luis Jorge, Aux. Farmacia, Septiembre 1825.— Carnet 59038.
94 Obregón Zúñiga Miguel, Comerciante, Palermo 69.— Carnet 1216135.
100 Pérez Jorquera Carlos José, Agricultor, Peñalolén.— Carnet 601831.
98 Pérez Izarzugaza Carlos Dionisio, Químico Industrial, Irarrázaval 2403.— Carnet 640754.
93 Ramírez Pino José Delfín, Empleado, Pasaje Figueroa 5359.— Carnet 54088.
101 Troncoso Silva Ricardo Raúl, Empleado, Irarrázaval 5847.— Carnet 1883512.
90 Trucco León Sergio Hernán, Comerciante, Plaza Ñuñoa 105.— Carnet 1387607.
96 Urrutia Vega Raúl, Empleado, Navarrete 2034.— Carnet 487388.

REGISTRO MUNICIPAL. — SECCION N.o 5.a PERMANEN TE

15 Alfonso Mery Aurelia Edith, empleado público, Av. Tocornal 2927, Carnet 1537615.
11 Arancibia Lazo, Ena, ninguna, Lucio Cuadra 185.—Carnet 647561.
9 Burrul Miguel Francisco, comerciante, Blest Gana 5975. — Carnet 280187.
13 Jaña Castillo, Marta, modista, Lucio Cuadra 470. — Carnet 1102387.
12 Laine Espinoza Luisa, tejedora, Irarrázaval 3164. — Carnet 216953.
10 Laura San Martín Ana L., ninguna, Blest Gana 5975.— Carnet 487176.
14 Piñeda González María T., ninguna, Rengo 853. — Carnet 1882100.
19 Millán Tondreau María, empleada, Chile España 115. — Carnet 732859.
17 Muñoz Gajardo Adriana, ninguna, Irarrázaval 370.— Carnet 1467802.
16 Pérez Arancibia María Graciela, empleada, Lucio Cuadra 185.—Carnet 587439.
18 Turiel Yáñez Amalia, profesora, Brown 546. — Carnet 1716780.

COMUNA "PROVIDENCIA"

REGISTRO GENERAL DE VARONES. — SECCION N.o 21 PERMANENTE

12 Burr Vidal Roberto, empleado, Av. Huelén 53. — Carnet 1772796.
13 Burr Veyl Jorge Alberto, estudiante, Huelén 53.—Carnet 1772795.
20 Camino San Cristóbal Carlos, rentista, Av. Lyon 1735.—Carnet 733552.
22 Correa Correa César, empleado, Román Díaz 1048.—Carnet 530065.
23 Correa Mora Guillermo Matías, empleado, Román Díaz 199.— Carnet 682335.
17 Galán Nilo Eduardo, abogado, G. Flores 139.—Carnet 675790.
11 Hammerschlag Sortberg Ernesto, empleado, Av. Costanera 1248.—Carnet 757966.
18 Huerta Morales Juan Emilio, empleado, Av. Providencia 2407.—Carnet 921375.
19 Ibieta Verdugo Juan de Dios, comerciante, Carmen Silva 2851.—Carnet 2227.
15 Moreno Mora Manuel, empleado, G. Koerner 937. — Carnet 609051.
24 Moraleda Contreras Salatiel, Ingeniero Agrónomo, Av. Lyon 2254.—Carnet 565255.
21 Raffo Inostroza Raúl Rodas, empleado, G. Flores 139. — Carnet 61881.
14 Rodríguez Barceló Marcos Aurelio, Ingeniero, Las Lilas 1572.—Carnet 1012413.
16 Vlaux Aguilar Ambrosio, General en Retiro, Av. M. Montt 2062. — Carnet 484037.
30 Aránguiz Guajardo Manuel, empleado, Av. Providencia 1943. — Carnet 1820309.
41 Alvarez Suárez Pedro, Ingeniero, Europa 1961 — Carnet 68843.
32 Barrella Iriarte Carlos, estudiante, Tomás Echeverría 1376. — Carnet 1427193.
25 Cruz Correa Nicolás, comerciante, Los Estanques 1978. — Carnet 672197.
33 Castillo Infante José Alfonso, estudiante, Av. Providencia 1903.— Carnet 1419890.
34 Espejo Jorquera Raúl Heriberto, comerciante, M. Claro 1105.—Carnet 567569.
27 Gijón Hernández Hilarión, abogado, S. Hurtado 1820. — Carnet 871838.
44 Justiniano Prendez Augusto, empleado, R. Díaz 89.— Carnet 602467.
42 Larraín Valdivieso Adolfo, abogado, Av. A. Varas 475. — Carnet 246311.
43 Larraín Covarrubias Guillermo A., estudiante, S. Hurtado 1819 — Carnet 1411589.
29 Mujica Cabezas Carlos, tejedor, S. Isabel 0556. — Carnet 839193.
39 Marín Mujica Armando, militar retirado, Los Aromos 2249.—Carnet 1232889.
37 Oggero Valdivia Mario Enrique, ingeniero agrónomo, Av. Providencia 1217.— Carnet 99285.
38 Prendez Saldías Carlos, industrial, A. Bellet 180.—Carnet 670918.
40 Pérez Bronning Jorge, ingeniero, Luis Montané 536.— Carnet 144330.
31 Reyes Valenzuela Ernesto, comerciante, Av. M. Montt 692.—Carnet 600359.
28 Seilt Cáceres Guillermo, ingeniero, Condell 1249. — Carnet 137198.
36 Vergara Honorato Roberto, empleado, Los Aromos 2234.— Carnet 578904.
29 Vejar Otároia Adrián Segundo, empleado, Julio Prado 1108.—Carnet 1757437.
35 Zaror Zaror Emilio, comerciante, M. Carvajal 36. — Carnet 308508.

REGISTRO MUNICIPAL. — SECCION 6.a PERMANENTE

6 Gallardo Estay Rebeca, empleada, Av. M. Montt 2062.— Carnet 1494458.
5 Maramblo Montt, Teresa, sin profesión, Av. Montt 2062. — Carnet 734205.
4 Rodríguez Urrutia Olivia, sin profesión, A. P. Valdivia 636.—Carnet 1729812.
8 Arellano Escobar Ema, profesora, Condell 533. — Carnet 1771229.
11 Echaurren Gaete Gabriela, sin profesión, A. Varas 475. — Carnet 733559.
9 Klein Reidel Lucy, sin profesión, S. Hurtado 1820. — Carnet 1399471.
10 Macallum Needham William, empleado, Constanza 814. — Carnet 610226.
7 Rojas Flores Zoila, bordadora, Providencia 945. — Carnet 1554586.

COMUNA "PUENTE ALTO"

REGISTRO GENERAL DE VARONES.— SECCION N.o 9.a PERMANENTE

1 Bobadilla Rioseco Manuel M., Jornalero, J. Luis Coo s/n.— Carnet 1494439
7 Burgos Luis Amable, Operario, 21 de Mayo 212.— Carnet 602156
11 Bórquez Cortés Pablo E., Zapatero, J. Luis Coo 591.— Carnet 43869
8 Espinoza Miranda Clodomiro, Albañil, Baquedano 231.— Carnet 1777898
13 González González Roberto A., Empleado, Sta. Elena 495.— Carnet 12768
3 Jaramillo Pomareda Luis, Comerciante, C. y Toro 282.— Carnet 35062
9 Menetes Castillo Eleuterio, Operario, P. Lagos s/n.— Carnet 609816
10 Ocaña Torres Diego, Operario, Baquedano 295.— Carnet 686091
2 Postigo Hernando Agustín M., Empleado, Irarrázaval 219 E. H.— Carnet 1728141
4 Prieto Manríquez Joaquín, Comerciante, C. y Toro 282.— Carnet 377025
12 Pomareda Jinés Jorge O., Comerciante, C. y Toro 282.— Carnet 527368
6 Rojas Morales Sergio, Obrero, Fundo San Miguel.— Carnet 30681
5 Vidal Cárdenas Carlos, Empleado, C. y Toro 282.— Carnet 562591

REGISTRO GENERAL DE VARONES.— SECCION N.o 9.a

14 Castillo Toro Jorge, Empleado Público, Sta. Elena 454 D. H.— Carnet 273
17 Córdova Leyton Pedro, Empleado, Bajos de Mena.— Carnet 1671
16 Guzmán Faúndes Manuel, Mecánico, Luis Matte 264.— Carnet 346405
15 Guzmán Correa Manuel, Operario, Luis Matte 264.— Carnet 1174405
18 Leiva Torrejón Carlos, Empleado, Bajos de Mena.— Carnet 819501
19 Núñez González Juan de Dios, Comerciante, Fundo Las Rosas.— Carnet 530906

REGISTRO MUNICIPAL.— SECCION N.o 3.a PERMANENTE

2 Canales Díaz Sofía, Ninguna, Luis Matte 264.— Carnet 579797
3 Cornejo Morales Celinda, Operaria, Irarrázaval 617.— Carnet 1178263
1 Vergara Cárdenas Sara, Comerciante, Concha y Toro 282.— Carnet 718994

COMUNA "QUINTA NORMAL"

REGISTRO GENERAL DE VARONES.— SECCION N.o 28.a PERMANENTE

11 Acevedo Fernández Luis Abto., Comerciante, San Pablo 4129.— Carnet 525060
10 Banco Naida Antonio, Comerciante, Mapocho 4200.— Carnet 1316708
1 González González Edmundo, Barnizador, Encina 150.— Carnet 1315980
4 Hurtado Hurtado José Edo., Emp. Particular, San Pablo 4541.— Carnet 675940
3 Llancas Llancas Luis Hbto., Emp. Particular, San Pablo 4525.— Carnet 528378
2 Muñoz Muñoz Absalón, Emp. Público, Entre Ríos 655.— Carnet 8260
7 Marchant Pérez Aurelio 2.o, Emp. Público, Andes 4990.— Carnet 38007
6 Riveras González Guillermo, Oficial 3.o Carab., Acacias 121.— Carnet 364548
9 Rodríguez Salazar Oscar, Albañil, Germán Riesco 4441.— Carnet 1778055
12 Ramírez González Juan, Talabartero, Herrera 777.— Carnet 1384633
5 Thomas Fuenzalida Jorge, Industrial, J. J. Pérez 4562.— Carnet 8226
8 Vergara Castro Guillermo, Electricista, S. Gutiérrez 5010.— Carnet 221123

REGISTRO GENERAL DE VARONES.— SECCION N.o 28.a PERMANENTE

18 Avila Poblete José Domingo, Obrero, Bco. Garcés 869 E. H.— Carnet 1885434
23 Arévalo Garcés José Félix, Carpintero, Av. Las Acacias 571.— Carnet 583935
15 Condueta Cubillos Emilio, Empleado, M. de Rozas 4875.— Carnet 58158
21 Cordero Jara Luis, Rentista, Sta. Petronila 136.— Carnet 58898
17 Díaz Latás Filidor, Comerciante, Mendoza 72.— Carnet 831492
19 Hormazábal Labarca Oscar, Rentista, Sto. Domingo 4146 E. H.— Carnet 60314
22 Hernández González Juan, Comisionista, Urriola 740.— Carnet 1264559
14 Macaya Espinoza Antonio, Tejedor, San Pablo 4096.— Carnet 286416
25 Mena González Luis, Panificador, Díaz Sagredo 65.— Carnet 195585
26 Martínez Martínez Pedro 2.o, Cargador, San Pablo 4199 E. H.— Carnet 1490673
20 Ortiz Quijada José Tomás, Peluquero, Olivos 43 E. H.— Carnet 61843
16 Peña Venegas Carlos, Emp. Municipal, R. Freire 5260.— Carnet 1092962
27 Rivas Banda Wáshington, Contador, 25 de Mayo 4725.— Carnet 604913
13 Sánchez Carvajal Manuel, Obrero, Blanco Garcés 849 E. H.— Carnet 1885434
16 Theza Hidalgo Emilio, Operario, Sta. Elvira 5292.— Carnet 985090
24 Zumaeta Romero Luis Osvaldo, Emp. Público, 25 de Mayo 4390.— Carnet 614032

REGISTRO MUNICIPAL.— SECCION N.o 6.a PERMANENTE

1 Manríquez Contreras Margarita Bca., Profesora, S. Gutiérrez 4379.— Carnet 1666229

"COMUNA RENCA"

REGISTRO GENERAL DE VARONES.— SECCION N.o 6.a PERMANENTE

14 Acevedo Allaga Juan 2.o, Comerciante, Aromos 187.— Carnet 486281 Stgo.
17 Alegría Salas Emeterio, Emp. Pub. Jubilado, J. Pérez 481.— Carnet 318871 Stgo.
12 Catalán Soto José Santos, Comerciante, Matucana s/n.— Carnet 342056 Stgo.
18 Chandía Rojas Manuel, Jubilado, Eucaliptus 398.— Carnet 16286 Buin
16 Davanzo Angulo Efraín, Emp. Público, Balmaceda 330.— Carnet 19447 Quillota
10 Poblete Angel Custodio, Marroquinero, Acacias 97.— Carnet 1881040 Stgo.
19 Lagos Cotré Armando, Emp. Público, Perejil E. H.— Carnet 246133 Stgo.
2 Mezano Cancino Alfredo, Emp. Público, Balmaceda 330.— Carnet 289452 Stgo.
3 Mercado Pelaes José Luis, Comerciante, Sta. María 1997.— Carnet 632846 Stgo.
13 Retamal Aranda Juan, Pintor, Maquis 78.— Carnet 1383439 Stgo.
20 Riquelme Ramos Fernando, Emp. Público, Maquis 86.— Carnet 1494373 Stgo.
11 Torrealba Saavedra Luis F., Carpintero, Calle Matucana s/n.— Carnet 192646 Stgo.
15 Villagrán Soto Osvaldo, Empleado, Municipalidad.— Carnet 208966 Stgo.

Santiago, 25 de Noviembre de 1941

E. RUBIO F.
Conservador de Bienes Raíces

MAGALLANES COBRA EL DOMINGO UNA REVANCHA A HURACAN

EN LA JIRA QUE EL CUADRO ARGENTINO HICIERA EL AÑO PASADO VENCIO CON HOLGURA A LOS ALBICELESTES. — AHORA EL CONJUNTO CHILENO PRESENTARA UN EQUIPO DE SOBRADA EFICIENCIA

Debutará por el team local, el insider Orlandelli. — Al arco jugará Mario Ibáñez. — Todos los players están concentrados en la Escuela de Carabineros

POR SU PARTE, LOS BONAERENSES ESTIMAN QUE NO VOLVERAN A PERDER OTRO MATCH. — LUCEN UN PERFECTO ENTRENAMIENTO

El cuadro argentino de football, Huracán, quinto en el campeonato profesional de Buenos Aires, cumplirá el domingo próximo, en el Estadio Nacional, su segunda presentación en canchas chilenas, teniendo por contendor al conjunto del Magallanes, que en este compromiso apelará a varios importantes refuerzos.

Lo estrecho de la derrota de los argentinos ante el Colo-Colo, en su debut, y su característica de juego, que es de las que gusta a nuestra afición, habrán de influir, seguramente, para aumentar el interés por este nuevo cotejo.

ES UNA REVANCHA

Conviene recordar, de paso que el lance entre Huracán y Magallanes es, en verdad, una revancha, pues en la jira que hicieran los "del globito" durante el año pasado, se impusieron a los albicelestes y por un score holgado. Se justifica, pues, que ahora el conjunto local le haya dado una importancia extraordinaria a este match.

CONCENTRADOS

Todos los integrantes de la plana mayor de Magallanes están concentrados desde hace dos semanas en la Escuela de Carabineros, en donde permanecerán hasta momentos antes de iniciarse el cotejo con Huracán. Hemos tenido oportunidad de conversar con el entrenador de los albicelestes y se ha mostrado francamente optimista, con respecto al resultado del partido con los argentinos.

Es notable — nos decía — apreciar el aumento de eficacia que se advierte en algunos players cuando están sometidos a un plan de entrenamiento como el que ahora llevan los hombres del Magallanes. Sinceramente, les puedo declarar que el arquero Ibáñez están en gran forma y dificulto que haya en Chile un goalkeper superior a él. Otro tanto podría hablar de Titina Castillo, que está como en sus mejores tiempos.

LOR ARGENTINOS

Los jugadores argentinos, luego de la postergación de su encuentro con el conjunto Universitario — que se hará el miércoles 3 de diciembre — no han descuidado ni un instante su preparación y, por el contrario están firmemente convencidos que el domingo se rehabilitarán de la estrecha derrota que sufrieron a manos de los albos. Son sus propósitos no perder un sólo partido en Chile.

POSIBLES EQUIPOS

Según diligencias que practicamos en el día de ayer, la decisión de Magallanes y Huracán, en cuanto a la constitución de los elencos que los representarán, sería:

Magallanes:

Ibáñez
Guerieri, Baeza
Lobatón, Castillo, Medina
Orlandelli Barrera Avendaño Galarza Balbuena

O

Pellegrina Unzue
Guerra, Masantonio, Novo
Titonel, Sbarra, Martínez
Alberti, Marinelli
Ogando

Huracán

Magallanes, club organizador de la jira de Huracán, de Buenos Aires, ha fijado para la reunión del domingo en la tarde en el Estadio Nacional, los siguientes precios:

Tribunas numeradas, $ 50; tribunas de primera, $ 30; sillas, $ 30; tribunas de segunda, $ 15; media entrada de tribunas de segunda, $ 10; galerías, $ 5; media entrada a galería, $ 3.

Las entradas numeradas se expenden en la Casa Olímpica, Estado 67, fono 81642. Las restantes, en la Sastrería La Mendocina, San Diego 255, fono 66665.

ASOC. AMATEUR DE FOOTBALL CITA A DELEGADOS Y CLUBES

La Directiva de la Asociación de Football de Santiago, cita a los delegados y clubes afiliados, incluso a los de la Sección Aspirantes y Sección Infantil, para mañana a las 10 horas, en la Secretaría de la Federación de Football, calle Moneda N.o 1429, para concurrir a los funerales del ex Presidente de la República (Q. E. P. D.), Excmo. señor Pedro Aguirre Cerda.

Se les encarga especialmente que asistan con sus respectivos Estandartes.

Stade Francais tiene importante reunión el 29

El sábado próximo habrá asamblea general de la Sociedad Deportiva Stade Francais, a las 17.30 horas en primera citación y a las 18.20 en segunda. La reunión se efectuará en los salones del Stade.

Hasta nueva orden quedó postergada la comida y baile de la Sociedad Deportiva reuniones que se anunciaban para el sábado próximo.

Este aplazamiento se ha adoptado como una adhesión al duelo nacional.

UN CARNET DE BASKETBALL

Un carnet de la Asociación de Basketball de Santiago, perteneciente al señor Sergio Salazar, jugador de primera división infantil del Club Tracción Eléctrica, ha sido traído a nuestro diario.

El interesado puede pasar a retirarlo a la Sección Deportes, cualquier día de 19 a 20.30 horas.

CITACIONES

EVERTON. — Reunión general hoy, a las 21.30 horas, en calle Sargento Aldea N.o 961.

AUDAX ITALIANO. — A los integrantes de sus equipos infantiles, juvenil y de división especial, el domingo, a las 9 horas, en la cancha de la Universidad Católica.

PROGRAMA OFICIAL FIJADO POR EL CLUB UNION FERROVIARIO

El Deportivo Unión Ferroviario, ha fijado para pasado mañana los siguientes partidos oficiales:

ESTADIO FERROVIARIO

17.30 horas: Alameda Materiales con Cooperativa, primeros equipos.

CANCHA N.o 2

16 horas: Alameda Materiales con Vía y Obras, segundos equipos.

17 horas: Patios Alameda con Señalización, segundos equipos.

Directores de cancha: Estadio: Delegado Ferroviario Central.

N.o 2: Delegado Refuerzo Puentes.

DIRECTORIO DE LA FEDERACION DE FOOTBALL

El Directorio de la Federación de Football de Chile, nos encarga citar a los componentes del Consejo Superior de ese organismo y a las Asociaciones de Santiago, para mañana a las 10 horas, en la Secretaría de la Federación, para asistir a los funerales del ex Presidente de la República (Q. E. P. ...), Excmo. señor Pedro Aguirre Cerda.

Las Asociaciones deberán concurrir con sus respectivos Estandartes.

SE ASOCIAN AL DUELO NACIONAL

Muchas Asociaciones y entidades deportivas de nuestra capital, han celebrado sesiones extraordinarias, con motivo del fallecimiento del Presidente de la República, Excelentísimo señor Pedro Aguirre Cerda. Todas estas instituciones, en sus acuerdos han dejado constancia del pesar que causa en las esferas deportivas, la muerte del Primer Mandatario del país.

Tal como el día martes, ayer continuamos recibiendo comunicaciones de organismos deportivos, en las que se nos da cuenta de los acuerdos adoptados ante el duelo nacional.

FEDERACION NACIONAL DE TIRO AL BLANCO DE CHILE

Reunido extraordinariamente el Consejo Superior de la Federación Nacional de Tiro al Blanco de Chile, se acordó lo siguiente:

1.—Lamentar profundamente el fallecimiento del Presidente de la República, Excmo. señor don Pedro Aguirre Cerda.

2.—Enviar una nota de condolencia a la familia.

3.—Enviar una corona.

4.—Hacerse representar en los funerales, por todo el directorio y el Consejo Superior.

5.—Suspender la sesión en señal de duelo.

ASOC. DE FOOTBALL DE PROVIDENCIA

En la sesión extraordinaria celebrada por la Asociación de Fooball de Providencia, se tomaron los acuerdos que indicamos:

1.—Suspender los partidos de football programados para el sábado y domingo, en señal de duelo.

2.—Suspender la sesión de Consejo, que debía celebrarse hoy, en el local de la I. Municipalidad de Providencia.

3.—Enviar una corona de flores a nombre de los deportistas de Providencia.

4.—Recomendar la asistencia de todos los deportistas de Providencia, a los funerales de S. E. el Presidente de la República, que se efectuarán mañana.

CLUB UNION FERROVIARIO

En la asamblea del directorio, realizada por el Deportivo Unión Ferroviario, se adoptaron las siguientes medidas:

1.—Guardar un minuto de silencio en los próximos partidos.

2.—Titular el estímulo de honor que se disputa en la competencia interna, "Trofeo Excmo. señor Pedro Aguirre Cerda".

3.—Levantar la sesión en señal de duelo.

COLO COLO F. C.

Por su parte, el Colo Colo F. C., acordó lo que indicamos:

1.o Dejar constancia, en el acta de la sesión, el hondo sentimiento de pesar con que ha visto el fallecimiento de S. E. el Presidente de la República y socio honorario del Colo Colo, Excmo. señor Pedro Aguirre Cerda.

2.o Enviar una nota de pésame a la familia del Mandatario fallecido.

3.o Enviar una corona de flores naturales.

4.o Asistir en cuerpo a los funerales, por parte del directorio, socios y jugadores de la institución.

5.o Levantar la sesión en señal de duelo.

RIVER PLATE DE BUENOS AIRES

El Colo Colo, ha recibido un cable del club River Plate de Buenos Aires, por intermedio del cual, esta entidad manifiesta el hondo pesar que ha causado entre dirigentes, socios y jugadores, el fallecimiento de S. E. el Presidente de la República. Se destaca asimismo, en este cable, que el hecho de que hubiese una competencia entre seleccionados argentinos y chilenos en disputa de un trofeo que lleva el nombre del señor Aguirre Cerda, sirve para demostrar los estrechos vínculos existentes en el Primer Mandatario y los deportistas de ambos países.

UNION ARAUCO

El Unión Arauco, en sesión de directorio, acordó lo siguiente:

1.o Dejar constancia, en el acta, del enorme pesar que, conjuntamente con todas las organizaciones del país, siente el Unión Arauco por la pérdida del Ilustre Ciudadano que durante toda su vida, a pesar de las muchas preocupaciones, guardó un culto especial por el deporte, habiendo sido vicepresidente de la Asociación de Football de Santiago, por dos periodos.

2.o Guardar un minuto de silencio.

3.o Destinar de sus fondos sociales la suma de cien pesos, para el Comité pro Navidad de los niños pobres, principal preocupación de su digna esposa, señora Juana Aguirre v. de Aguirre Cerda, como un homenaje póstumo de la institución al noble Mandatario.

4.o Asistir a los funerales con el estandarte enlutado.

5.o Levantar la sesión en señal de duelo.

ASOCIACION ATLETICA DE SANTIAGO

Transcribimos las medidas tomadas por la Asociación Atlética de Santiago:

1.o Dejar constancia, en el acta, del sensible fallecimiento de S. E. el Presidente de la República, Excmo. señor don Pedro Aguirre Cerda.

2.o Suspender toda actividad atlética durante 15 días.

3.o Suspender tres reuniones de directorio y la próxima sesión de Consejo.

4.o Levantar la sesión en señal de duelo.

FEDERACION DE LAWN TENIS DE CHILE

En reunión de Directorio de la Federación de Lawn Tenis, se acordó lo que detallamos:

1.o Dejar constancia del pesar de los tenistas chilenos por el sensible fallecimiento de S. E. el Presidente de la República, Excmo. señor Pedro Aguirre Cerda.

2.o Enviar una corona a nombre de la institución.

3.o Expresar a sus familiares los sentimientos de condolencia de la Federación de Tenis de Chile.

4.o Suspender la sesión en señal de duelo.

DEPORTIVO FERROVIARIO YUNGAY

El Deportivo Ferroviario de Yungay, celebró una asamblea extraordinaria, con asistencia del directorio y socios. Los acuerdos fueron los siguientes:

1.o Enviar una nota de condolencia a la señora Juana Aguirre v. de Aguirre Cerda.

2.o Suspender toda actividad por espacio de quince días.

3.o Al iniciarse nuevamente las actividades, se deberá guardar un minuto de silencio.

4.o Llevar luto por espacio de un mes, todos los asociados.

5.o Donar la cantidad de 50 pesos a la Sociedad de Educación Industrial Gratuita "Talleres Industriales Nacionales", de la cual S. E. fué fundador y gran benefactor.

6.o Asistir en corporación a sus funerales.

7.o Izar durante 4 días la bandera nacional y la del club, en la Secretaría.

8.o Levantar la sesión en señal de duelo, guardándose cinco minutos de silencio.

SU 31.o ANIVERSARIO CELEBRA EL AUDAX C. SPORTIVO ITALIANO

El Directorio del Audax Club Deportivo Italiano, ofrecerá una manifestación con motivo de celebrar el 31.o aniversario de la fundación de la institución.

A este acto, que consistirá en un banquete, se llevará a efecto el domingo a las 13 horas, en los salones de la sede oficial del Club. Han sido invitados los directores de la Federación de Football de Chile, Asociación de Football de Santiago, dirigentes deportivos y representantes de la prensa.

LIVERPOOL WANDERERS Y ALIANZA PUEDEN OFRECER UN PARTIDO DE INTERES

La Asociación Amateur de Football de Santiago, ha designado para el domingo los siguientes encuentros oficiales:

COPA UNION

CANCHA SANTA LAURA

15 horas, terceros equipos de Alianza con L. Wanderers.

16.15 horas, segundos equipos de Alianza con L. Wanderers.

17.30 horas, primeros equipos de Alianza con L. Wanderers.

Arbitro, señor C. Roldán; director de turno, don V. Gonzáles.

CANCHA SAN MIGUEL

17.30 horas, primeros equipos del Almirante Simpson con U. Condell.

Arbitro señor H. Cárter; director de turno, señor don J. B. González.

CANCHA FERROVIARIA N.o 2

11.30 horas, terceros equipos de Teniente Godoy con Loma Blanca. Turno: V. Hermosa.

14.30 horas, segundos equipos de Teniente Godoy con Loma Blanca.

17.30 horas, primeros equipos de Teniente Godoy con Loma Blanca.

Director de turno: Dep. Ipiranga.

CANCHA FABRICA DE GAS

15 horas, terceros equipos de U. Arauco con W. Müller.

16.15 horas segundos equipos de U. Arauco con W. Müller.

17.30 horas, primeros equipos de U. Arauco con W. Müller.

Arbitro, señor V. Leiva; director de turno: Propa.

ESTADIO FERROVIARIOS

15 horas, terceros equipos de Ferroviarios con San Lorenzo.

16.15 horas, segundos equipos de Ferroviarios con San Lorenzo.

17.30 horas, primeros equipos de Ferroviarios con San Lorenzo.

Arbitro, señor M. Martin; director de truno: Lautaro A.

COPA REPUBLICA

CANCHA SAN RAMON

14.30 horas, segundos equipos de Arauco de Providencia con R. Janeiro.

15.45 horas, primeros equipos de Borgoño con C. Walker.

Arbitro señor L. J. González

17.30 horas, primeros equipos de Arauco de Providencia con R. Janeiro.

Arbitro, señor O. Albarrán, turnos: Borgoño y Arauco, de Providencia.

CANCHA CIA. DE TELEFONOS

15 horas, terceros equipos de Carioca con Everton.

16.15 horas, segundos equipos de Carioca con Everton.

17.30 horas, primeros equipos de Carioca con Everton.

Arbitro, señor B. Bustamante, turno: Apolo.

CANCHA ACADEMIA DE HUMANIDADES

11.30 horas, segundos equipos de Metropolitano con Stgo. Rangers.

15.45 horas, primeros equipos de Metropolitano con Stgo. Rangers.

Arbitro, señor J. Jerez; turno: Gimnástico.

COPA CHILE

CANCHA EUGENIO MATTE

15 horas, terceros equipos de Dep. Chelsea con Dep. Estrella.

16.15 horas, segundos equipos de Dep. Chelsea con Dep. Estrella.

17.30 horas, primeros equipos de Dep. Chelsea con Dep. Estrella.

Arbitro, señor R. Cornejo; turno: Dep. Albión.

CANCHA SAN MIGUEL

14.30 horas, segundos equipos de C. Naciones con Dep. Libertad.

15.45 horas, primeros equipos de C. Naciones con Dep. Libertad.

Arbitro, señor O. Guzmán; turno: U. Condell.

ESTADIO NACIONAL

Primeros equipos de Comercio Atlético con C. D. Iberia. Arbitro, señor M. Sánchez; turno, señor J. Aguirre, la hora la fijarán los organizadores del partido internacional.

CANCHA FERROVIARIA N.o 2

15.45 horas, primeros equipos de Dep. Ipiranga, con 1.o de Mayo. Arbitro, señor J. Vásquez; turno: Teniente Godoy.

CANCHA SANTA FILOMENA

10.30 horas, terceros equipos de Dep. Ipiranga con 1.o de Mayo.

11.30 horas, segundos equipos de Dep. Ipiranga con 1.o de Mayo.

Turno: Dep. Chelsea.

COPA UNION

CANCHA ACADEMIA DE HUMANIDADES

14.30 horas segundos equipos de Famae con G. A. Prat.

17.30 horas, primeros equipos de Famae con G. A. Prat.

Arbitro, señor H. Salinas; turno: Santiago Rangers.

SABADO. COPA REPUBLICA

ESTADIO DE CARABINEROS

17 horas, primeros equipos de La Cruz con Tracción Eléctrica.

Arbitro: lo designará la Asociación; director de turno: delegado del 1.o de Mayo.

B O X

PRESIDENTE DE LA DELEGACION PERUANA DE BOX HABLA PARA "LA NACION"

EXPRESO SU SENTIMIENTO POR EL FALLECIMIENTO DEL PRESIDENTE DE CHILE.—DESEA QUE LA FEDERACION DE BOX ACEPTE A SU DELEGACION PARA CONCURRIR A LOS FUNERALES DEL EXCMO. SR. PEDRO AGUIRRE CERDA

Florentino López Torres es el hombre que llega desde el Perú con la responsabilidad de dirigir la Embajada pugilística que viene a intervenir en el Campeonato Latinoamericano que tendrá como sede Santiago, y cuyo desarrollo se iniciará el día 9 de diciembre próximo.

El dirigente peruano es un hombre de aspecto simpático. Tiene la amabilidad del verdadero peruano, y desde que se le conoce se aprecia en él la vasta cultura del hombre de mundo y del caballero.

Tan pronto llegó a su departamento del City Hotel y cuando los dirigentes de la Federación lo dejaron allí instalado, le entrevistamos.

Amablemente se dispuso a contestar nuestro interrogatorio, y cuando supo que LA NACION deseaba dar a conocer sus primeras impresiones, fué gentil y tuvo expresiones de agradecimiento por la oportunidad que le brindaba nuestro diario para poder hacer llegar al público y aficionados chilenos su reconocimiento por las atenciones que había recibido.

—Pero antes que nada— nos dijo—, quiero que Uds. sean los encargados de hacer públicos los sentimientos de pesar de nuestra delegación por la pérdida que Chile ha experimentado con motivo de la muerte del Excmo. señor don Pedro Aguirre Cerda.

Ha sido doloroso para nosotros llegar en hora tan inoportuna. Comprendemos el sentimiento de un pueblo ante una pérdida tan irreparable, y créanme que hubiese deseado haber llegado unos días más tarde, al no ser que suple nuestro sentimiento, el deseo que tengo de que, hermanados con los deportistas chilenos en el dolor, pueda exteriorizar éste en forma lo más franca posible. Ya he solicitado de mi estimado amigo y presidente de la Federación de Box de Chile, que nos permita formar en sus filas para así asociarnos con verdadero cariño al pesar que aflige a todo Chile.

Siento un verdadero placer de encontrarme en Chile. Es ésta la primera vez que salgo al extranjero, pues muchos factores me lo habían impedido hasta ahora, pero con motivo del Campeonato Latinoamericano acepté gustoso, por el deseo de conocer Chile y familiarizarme con tan distinguidos dirigentes, como son los de la Federación Chilena, algunos de los cuales conocí con motivo del Campeonato que se efectuó en Lima hace algunos años.

SE SIENTE LIGADO A CHILE

Y para que Uds. se expliquen el por qué mis deseos de venir a Santiago, debo anticiparles —nos agregó—, que me siento ligado a Chile por vínculos hasta de familia. Mi abuelo lleva un apellido muy chileno y sangre de Uds. Es López Torres Novoa.

Desde niño he sentido por Chile admiración y cariño, inculcado por mis antepasados, y por eso es que ahora, con profunda satisfacción, he desembarcado en esta hospitalaria tierra.

Florentino López Torres es un hombre expansivo. De una vasta cultura, su palabra se desliza suavemente con ese acento tan propio de los peruanos.

Se demuestra agradecido, y en forma entusiasta nos pide que hagamos públicos sus agradecimientos por la gentileza que ha tenido la Federación de Box de Chile para recibirlos. Estamos bien pagados, nos dice. Nosotros estimamos mucho a los chilenos, y la Federación Peruana ha hecho un esfuerzo para enviar un cuadro que, aunque joven y con muy poca chance de figurar entre los primeros, ha querido adherir con cariño y en forma efectiva al Campeonato que organiza la dirigente chilena.

Nuestra venida es más bien con el propósito de contribuir al mejor éxito de este gran torneo de box amateur, y en este sentido no hemos querido restarle su importancia, trayendo un equipo completo, cuyos componentes traen la misión de confraternizar con Uds. y los demás países que intervendrán en el Campeonato, más que el deseo de ganar.

LOS PERUANOS QUE ACTUARAN EN EL CAMPTO. LATINOAMERICANO

DESDE AYER SE ENCUENTRAN EN SANTIAGO—EL EQUIPO ESTA FORMADO POR 8 AMATEURS

Ayer en el expreso de las tres de la tarde llegaron a Santiago los componentes del equipo peruano que intervendrá en el próximo campeonato latinoamericano de box.

En Valparaíso fueron recibidos por los señores Alejandro Rivera B. y Alberto Serrano Ortiz, presidente y secretario de la Federación de Box de Chile, respectivamente, quienes dieron la bienvenida a los visitantes, trasladándose con ellos a Santiago por el expreso que llegó a Mapocho a las tres de la tarde.

Inmediatamente después de desembarcar, el presidente de la delegación, señor Florentino López Torres, tuvo palabras para expresar el sentimiento de pesar que los embargaba con motivo del fallecimiento del primer mandatario de la nación y pidió a la Federación de Box de Chile dispusiera lo necesario para formar parte en el cortejo que acompañará los restos del ilustre mandatario fallecido.

Hemos llegado a Chile en una hora de dolor, dijo, y esto nos ha servido para probar el temple de este pueblo y nosotros como Uds. estamos consternados ante el dolor por la irreparable pérdida de vuestro ilustre mandatario.

TRAEN EQUIPO COMPLETO

La delegación del Perú viene formada por ocho pugilistas y sus dirigentes. Preside ésta el secretario general de la Federación Peruana de Box, don Florentino López Torres, y como delegado viene el señor Raúl Rachitoff.

Arbitro oficial es el señor Armando Vera Piñeiro y entrenador nuestro conocido Guillermo Peñaloza.

Los componentes del cuadro de pugilistas son los siguientes:

Categoría mosca, Angel Bernaola.

Categoría gallo, Roberto Sacco.

Categoría pluma, Grimaldo Ulrich.

Categoría liviano, Carlos Amador.

Categoría mediomediano, Julio Otoya.

Categoría mediano, Ceferino Tapia.

Categoría mediopesado, Emilio Molina.

Categoría pesado, Juan Ulrich. Este no llegó por cuanto se encuentra en Buenos Aires, de donde vendrá junto con la delegación argentina.

FUE DESIGNADO EL EQUIPO ARGENTINO QUE VENDRA A CHILE

BUENOS AIRES, 26.— (U. P.) Terminó el campeonato argentino de veteranos del box, quedando seleccionados los púgiles que integrarán el equipo que representará a Argentina en el certamen latinoamericano que se iniciará en Santiago de Chile el 9 de diciembre.

Dicho equipo lo componen:
Mosca.— Juan Mansill.
Gallo.— Roberto Domínguez.
Pluma.— Juan Chiaraluce.
Liviano.— Italo Aldrovandi.
Mediomediano.— Juan Arillan.
Mediano.— Atilio Caraye.
Mediopesado.— Luis Mandale.
Pesado.— Jesús Stella.

Todos han demostrado tener gran clase.

LA FEDERACION DE BOX DE CHILE ANTE EL FALLECIMIENTO DEL PRESIDENTE DE LA REPUBLICA

ACUERDOS TOMADOS POR ESTA INSTITUCION.— CONDOLENCIAS DEL EXTRANJERO

La mesa directiva de la Federación de Box de Chile, en conocimiento de la muerte del Excmo. señor Pedro Aguirre Cerda, Presidente de la República, tomó los siguientes acuerdos:

1.o Suspender la sesión ordinaria de delegados que debía [illegible] el viernes próximo, como una manifestación de pesar.

2.o Enviar una corona.

3.o [illegible] su [illegible] mientras dure el duelo nacional.

4.o Enviar notas de pésame al Gobierno y familiares del Excmo señor Aguirre Cerda.

5.o Concurrir a los funerales.

CITACION A LOS FUNERALES

El directorio de la Federación de Box de Chile, cita para mañana viernes, a las 9 de la mañana en su local, Enrique Mac Iver 464, a todos los dirigentes, integrantes de esta Federación Asociaciones de la provincia, pugilistas aficionados y profesionales, managers etc. para concurrir a los funerales del Excmo. señor Presidente Pedro Aguirre Cerda.

CONDOLENCIAS RECIBIDAS

La Federación de Box de Chile le ha recibido las siguientes condolencias:

De Lima. — BOXCHILE — Asociámonos duelo nacional sensible pérdida ilustre Presidente. — FEDERBOX.

De La Paz. — BOXCHILE — Profundamente impresionados irreparable desaparición eminente patriota esforzado mandatario, rogamos aceptar sinceras condolencia. — Revilla y Sagines, delegados box Bolivia.

De La Paz — BOXCHILE — Ante inmenso dolor pueblo chileno dígnese aceptar nuestros sentimientos. — BOXBOLIVIA.

ACUERDOS DE LA ASOC. DE BOX DE S. BERNARDO

CON MOTIVO DEL FALLECIMIENTO DEL EXCMO. SR. PEDRO AGUIRRE CERDA

Con motivo del fallecimiento del Presidente de la República, el Excmo. señor Pedro Aguirre Cerda, el presidente de la Asociación de Box de San Bernardo tomó las siguientes resoluciones:

1.o El directorio de la Asociación de Box de San Bernardo y directivas de las instituciones afiliadas, depositaron una corona de laureles, ayer a las 18 horas, en la capilla ardiente en el Congreso Nacional. La corona fué llevada por el 2.o campeón de Chile, Fernando Paiva, y por los terceros campeones Juan Barahona y Raúl Gálvez.

2.o Izar las banderas de la Asociación y Centros afiliados a media asta en la secretaría general de la Asociación.

3.o Levantar la sesión que iba a efectuarse el jueves 27 del mes en curso, en señal de duelo.

4.o Suspender las veladas a efectuarse, hasta el término de diez días.

5.o Concurrir en masa a los funerales.

6.o Enviar una nota de condolencia a la señora Juana Aguirre Luco de Aguirre Cerda.

Comuníquese por secretaría a las instituciones afiliadas y directorio de la Asociación para su conocimiento y cumplimiento y dése cuenta en la 1.a reunión de directorio.

AQUI MAS BARATO

Azucareros . .	$ 4.80	Alcúzas . . .	$ 9.—	Cucharitas . .	$ 1.—
Cafeteras . . .	17.—	Teteras . . .	12.50	Barrilitos . .	1.80
Cacerolas . .	5.50	Paneras . . .	6 —	Ralladoras . .	0.40
Coladores . .	1.—	Portaviandas.	25.—	Cucharas. . .	2.50
Cucharones . .	2.50	Recipientes .	28.—	Cuchillos. . .	3.60
Embudos. . .	1.40	Sartenes. . .	4.—	"Toledo". . .	4.50
Espumaderas.	2.50	Lavatorios . .	9.90	Bandejas. . .	3.50
Escupitines .	8.—	Jarros. . . .	2.50	Platos Espiga.	4.—
Fuentes . . .	4.50	Platos. . . .	2.—	Platos azules .	4.50
Irrigadores . .	9.—	Tazas	3.50	Tazas solas. .	2.20
Jarritos . . .	2.—	Vasitos . . .	0.30	Tazas mochas.	0.70
Ollas.	6.60	Vasos	0.70	Platos postre .	1.50
Bacinicas . .	9.50	Botellas. . .	3.80	Saleros dobles.	1.80
Batidores . .	1.40	Porrones. . .	14.—	Portacubiertos	1.20
Pallitas . . .	3.—	Floreros . . .	1.20	Fruteras . . .	8.50
Palmatorias .	1.80				

JUEGOS LAVATORIO 5 PIEZAS BLANCOS $56.— JUEGOS DE CUCHILLERIA 84 PIEZAS $360.— JUEGOS FRUTA AL JUGO $55.— JUEGOS LAVATORIO EN COLORES $130.— JUEGOS PARA TE 9 PIEZAS $95

LOZA ENLOZADOS - CRISTALERIAS OBJETOS PARA REGALOS,

CASA BAUZA

1233 - SAN DIEGO - 1233

"UN MAL MUCHACHO" NUEVA PELICULA NACIONAL

Ha sido casi un trabajo de titanes el vivir, por espacio de varios meses, desafiando el peligro que significan los cables de alta tensión de la compañía Chilena de Electricidad o las corrientes de los caudalosos ríos que surten de fuerza motriz a las plantas eléctricas de Los Maitenes, Queltehues, La Florida y Laguna Verde. Junto a un grupo de muchachos, estaban Alberto Santana y Nicolás Martínez dando cuerpo a otra de las películas chilenas y que ya han terminado de filmar. "Un mal muchacho" lleva por título este nuevo esfuerzo y que se presentará a nuestro público en el mes de diciembre, sin ninguna pretensión, sólo como un esfuerzo.

SECRETOS DE HOLLYWOOD

Por primera vez en dos años, Wallace Beery está luciendo un traje presentable en la escena. Naturalmente, lo encuentra un tanto extraño, pues por lo regular siempre ha usado en las películas el estrambótico vestuario correspondiente a los personajes rudos a quienes siempre encarna.

En esta otra, Steel Cavalry, nueva producción Metro Goldwyn Mayer, Mr. Beery ha venido luciendo, hasta la escena de ahora, el uniforme de sargento. Lewis Stone, quien encarna al comandante está sentado a su escritorio. Ofrece un asiento a Mr. Beery y éste lo acepta con gran orgullo. Después de todo, de acuerdo con la historia, él ha sido Sargento de Caballería por diez y nueve años, y desde luego, es un gran honor estar sentado junto a su jefe.

Beery alisa bien las rayas de su pantalón, el cual está inmaculadamente planchado y arregla las solapas de su bien cortada chaqueta. El y el comandante están celebrando una entrevista civil, y desde luego, el traje que lleva es el adecuado a las circunstancias. Beery está muy contento de poder al fin presentarse en la pantalla con indumentaria elegante. "Ya es tiempo", piensa, "de que el público me vea vestido como un caballero".

Va a empezar la filmación y el director, S. Sylvan Simon, hace seña a Clyde De Vinna, el primer fotógrafo, diciéndole: "¡Reduzcan la intensidad de las luces! Como todos ustedes saben, ésta es una escena de noche".

Mr. Beery da media vuelta en su silla y pregunta "¿Esto quiere decir que la escena va a ser tomada o obscuras?"

"Con muy poca luz, Beery", contesta Sylvan Simon. "Usted y el coronel celebran una entrevista secreta. La oficina no debe estar muy iluminada".

Beery gruñe ... y no pudiendo disimular su disgusto, exclama:

"¡Caramba! ¡Esto es lo que llamo mala suerte! ¡Una oportunidad en quinientas de lucir mi elegancia, y la pierdo...!".

Frank Morgan acaba de regresar a Hollywood después que el estudio estuvo dos días buscándole ansiosamente por medio de la radio, entre los botes que se dedican a la pesca de atún en las aguas de México.

Se le había dicho a Morgan que se dejara crecer el cabello y la barba para su rol de The Vanishing Virginian, en la cual encarna un personaje del sur, y el célebre actor decidió que lo mejor sería irse lejos de Hollywood. Así es que él y Bellamy, acompañados por Harold Austin, el fotógrafo, salieron en viaje de pesca hacia Ensenada y la bahía de San Carlos.

Llegado el día de empezar la filmación, Metro Goldwyn Mayer trató de comunicarse con él para que regresara al estudio sin más demora, pero no se le pudo encontrar en ningún hotel de Ensenada. Se decidió usar la radio para transmitir este mensaje:

"¡Atención, todos los botes pescadores de atún! ¡Digan a Frank Morgan que se comunique con el estudio!

Al segundo día un pescador portugués que conoce a Mr. Morgan tomó el mensaje. Morgan regresó a toda prisa al estudio, muy barbudo y con el cabello largo.

El y Bellamy pescaron cinco enormes róbalos negros, los cuales tenían un peso total de seiscientos treinta y cinco kilos, y un tiburón "cabeza de martillo". Además Mr. Morgan pescó en Ensenada un pequeño tiburón "tigre".

Mr. Morgan trajo una película filmada por Austin para probar la veracidad de su dicho.

King Vidor nos relatará próximamente sus experiencias cinematográfica de veinte y un años en una forma que promete ser de la mayor amenidad.

Efectivamente, el Director Vidor, quien comenzó como fotógrafo noticiero, pasando luego a autor de argumentos y más tarde a director con la inolvidable producción El Gran Desfile, que lo hizo famoso está ahora escribiendo un libro cuyas páginas irán profusamente ilustradas con fotografías de las películas que él ha dirigido, lo cual ha de prestar mayor realce e interés a las descripciones de la parte artística y mecánica de la producción cinematográfica.

En esta especie de desfile gráfico-literario, Vidor habla sobre el desarrollo de los lentes de las cámaras, la luz, el equipo fotográfico, los ángulos y la dirección desde su primera película, Sky Pilot, la cual fué filmada en 1920 hasta Sol de Otoño, nueva producción que ahora dirige y en la cual ensaya su idea revolucionaria de filmar una película sin close-ups previamente estudiados.

Aunque sólo tiene terminada las dos terceras partes del libro, Vidor ha recibido ya varias ofertas para la publicación del mismo.

MAÑANA REANUDARA FUNCIONES EL TEATRO BALMACEDA

Mañana viernes reanudará sus espectáculos revisteriles el Teatro Balmaceda con su aplaudido elenco en que se destacan Pedrín Fernández, Ana González, La Desideria, la rumbista cubana Siboney, la eléctrica, los cancioneros de Las Estampas de América, el conjunto de diez y seis bailarinas y otras atracciones.

La Compañía del Balmaceda, mañana estrenará una nueva obra titulada, "La Desideria está chiflada" a base de escenas cómicas costumbristas y destinadas a mantener en constante hilaridad a los asistentes.

También mañana, se exhibirán las dos películas de complemento acostumbrado.

EL SABADO REABRIRA SUS PUERTAS EL TEATRO MUNICIPAL

SE ESTRENA "CRECIO LA IMAGEN", DE FERNANDO DIAZ DE MENDOZA

Pasado mañana se reanudarán en el Teatro Municipal, las funciones de la compañía Guerrero Díaz de Mendoza, que han sido interrumpidas, asociándose al duelo que aflige a toda la nación, con motivo de la muerte de su Primer Mandatario.

En la función vermouth, correspondiente a la sexta de abono, se entrenará la última obra de Fernando Díaz de Mendoza, intitulada "Creció la imágen". Obra de corte moderno, de ambiente social y de intensa emoción, da oportunidad a que la primera actriz María Guerrero, que interpreta un doble personaje, despliegue toda la gama de sus recursos artísticos. "Creció la Imágen" se repetirá en la nocturna de ese mismo día.

Para el domingo se ha programado, "La Condesa María" de Juan Ignacio Luca de Tena; "Locura de Amor" de Tamayo y Baus; y "La Malquerida", de Jacinto Benavente.

El lunes se efectuará la función de honor y beneficio del primer actor Ricardo Calvo, con la inmortal obra del teatro clásico español, "La vida es sueño" de Calderón de la Barca.

EGLANTINA SOUR SE PRESENTARA NUEVAMENTE EN EL VICTORIA

Un triunfo constituyó la presentación que el lunes hizo en el Victoria, la primera actriz Eglantina Sour y su conjunto radioteatral, con el que viene, desde hace años, conquistando al público chileno, por medio de los micrófonos de C. B. 97, Radio Prat. Desde días antes de la función, se notó indescriptible afán por acudir y ese día, se agotaron las pocas localidades que quedaban.

La dirección artística, ha fijado para el lunes próximo a las diez de la noche la presentación "Encadenadas", el intenso drama del ilustre escritor peninsular Marcelino Domingo, después de cuya obra se seguirá un variado acto de concierto.

SINTONICE

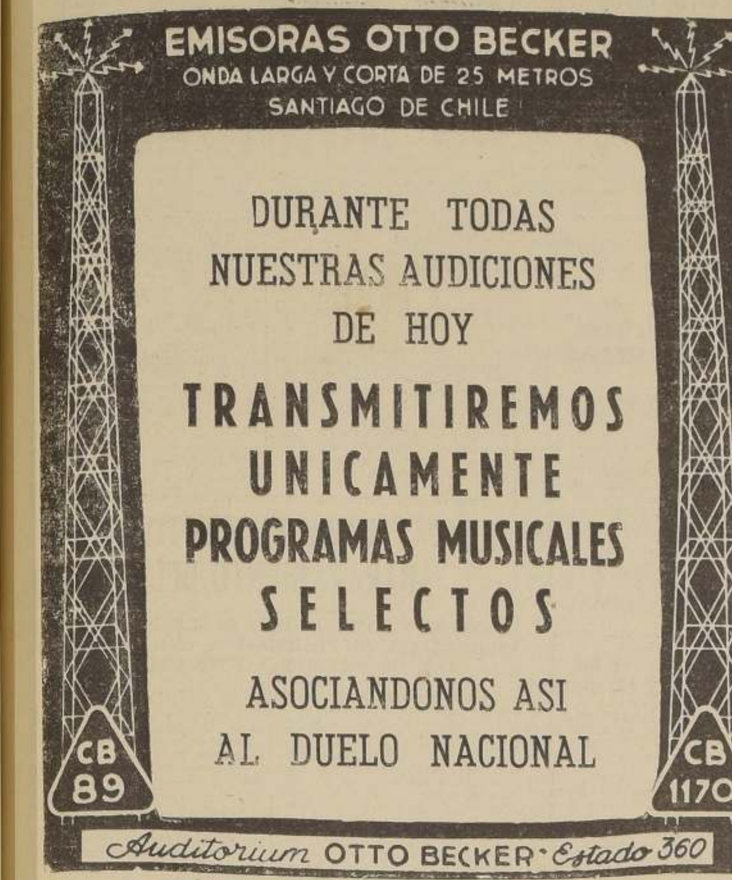

INDUSTRIAS Y COMERCIO

FERIA SANTA ROSA

Transacciones efectuadas en nuestro remate de ayer 26 de noviembre de 1941.

OVEJUNOS

100 lechones, a $ 140.50. Panguilemu. Suc. D. G.
34 lechones, a $ 140. Melipilla. I. P.
45 lechones, a $ 139.50. Melipilla. J. Vte. I.
35 lechones, a $ 130.50. Melipilla. E. M. O.
80 lechones, a $ 128.50. Marchigüe. Com. P. I.
72 lechones, a $ 127.50. Leyda. W. H.
62 lechones, a $ 125 Navidad. J. Q.
120 lechones, a $ 124. Marchigüe. L. E. P.
112 lechones, a $ 117.50. Peralillo. D. y Fdo. E.
83 lechones, a $ 117. Pichilemu. M. B.
82 lechones, a 116. Pichilemu. M. B. mu. M. B.
97 lechones, a $ 123. Las Cabras. F. V.
110 lechones, a $ 115. Panguilemu. Suc. D. G.
55 lechones, a $ 115 Cauquenes. R. A.
117 lechones, a $ 110.50. Población. I. I.
114 lechones, a $ 110. Peralillo. R. S.
90 lechones, a $ 108. La Manga. Cía. I. Mte. A.
116 lechones, a $ 106.50. Peralillo. J. E.
125 lechones, a $ 103. Santa Cruz F. C. L.
78 lechones, a $ 102.50. Colina. T. L.
90 lechones, a $ 101. Alhué. F de T.
125 lechones, a $ 100.50. Arreo. A. V.
116 lechones, a $ 99.50. Rosario. Cía. A. T.
124 lechones, a $ 97. Marchigüe. A. D.
120 lechones, a $ 94. Rosario. J. P.
125 lechones, a $ 94. Peralillo. R. S.

CAMBIOS FIJADOS POR EL BANCO CENTRAL

25 de NOVIEMBRE DE 1941

	Cam. en m|cte. m|cte.	Cambio Comp. Comp.
Dólar	19.37	
£	77.96	101.35
Franco Fr.		0.57
Franco suizo		5.850
Lira		1.326
Florín hol.		13.354
Oro chileno	400.—	

110 lechones, a $ 93.50. Santa Cruz. R. M.
122 lechones, a $ 92.50. Población I. I.
99 lechones, a $ 91. Rosario. G.
50 lechones, a $ 86. Corneche. R. Cía. I. Mte. A.
50 lechones, a $ 83.50. Marchigüe. A. D.
71 lechones, a $ 82.50. Marchigüe. A. D.
15 ovejas, a $ 16. Conchalí. H. J.
70 ovejas, a $ 112.50. Batuco. E P. L.
69 ovejas, a $ 109.50. Cauquenes R. A.
69 ovejas, a $ 103. Cauquenes. R. A.
86 ovejas, a $ 93. Melipilla. F. C.
23 ovejas, a $ 86. Colina. T. L.
3 ovejas, a $ 81. Marchigüe. A D.
30 ovejas, a $ 41. Corneche. Cía. L. Mte. A.
10 carneros, a $ 138. Cauquenes. R. A.

NOTA.— Esta lista comprende las transacciones efectivas realizadas; por lo tanto, no incluye las operaciones defendidas por sus dueños.

INFORMACIONES COMERCIALES E INDUSTRIALES DEL EXTERIOR

BOLSA DE VALORES

NUEVA YORK, 26. —(U. P.)— Las acciones abrieron en la Bolsa de Valores, con precios y movimiento irregular. Los bonos abrieron firme para entregas inmediatas y a 16.00 centavos por libra, para sus precios en diciembre. La libra esterlina se cotizó a 4.03 3|4 dólares.

NUEVA YORK, 26 —(U. P.)— Movimiento más activo y baja hubo en la sesión de hoy de la Bolsa de Valores, debido a las interpretaciones desfavorables que Wall Street dió a la situación obrera. El índice industrial promedio tuvo sus más amplia declinación, mientras que los papeles ferroviarios y de empresas de servicios públicos bajaron fracción. Las bajas fueron en general pequeñas, pero muchas acciones, incluyendo las de Chrysler y Consolidated Aircraf, Consolidaed Edison General Moors, Ligett Myers y otras, descendieron a nuevos bajos niveles para un año o más. El índice industrial promedio Dow Jones, cerró hoy en 115.93; el índice ferroviario cerró en 27.99.

NUEVA YORK, 26. —(U. P.)— Al término de la sesión de hoy de la Bolsa de Valores, las acciones cerraron de baja, los bonos generales con precios irregulares y los bonos del Gobierno de Estados Unidos, de baja. Se transaron 850.000 acciones. La libra esterlina cerró a 4.0375 dólares. El caucho cerró a 22.50 centavos por libra, precio nominal al contado. El mercado de granos cerró de baja. Las opciones a corto y largo plazo del algodón tuvieron ganancia de 2 y 17 puntos, (10 y 85 centavos por bala); las entregas para diciembre y enero cerraron a 16.02 y 16.03 centavos por libra y al contado a 17.39 centavos. En el mercado internacional del azúcar hubo alza de 3 1|2 y 4 1|2 puntos, con venta de 126 lotes.

(DE THE UNITED PRESS ASSOCIATIONS Y DE NUESTROS CORRESPONSALES EN EL EXTRANJERO)

En el mercado nacional no hubo transacciones, siendo los cierres, — nominales, — sin cambio y alza de 2 puntos. Los cueros no cambiaron a corto plazo y subieron 3 puntos a largo plazo; las entregas para diciembre cerraron a 14.95 a 15 centavos por libra.

ACCIONES Y BONOS

NUEVA YORK, 26. —(U. P.)— Los valores que se mencionan a continuación se cotizaron a los siguientes precios:

Allied Chemical, 148 1|2; American Can, 71 1|2; American Foreign Power, 0 3|8; American Metals, 20; American Radiator, 4 7|8; American Smelting, 36 3|4; American Tel. y Tel., 148 1|2; American Tobacco (B), 50 3|4; American Woolen, 5 1|2; Anaconda Copper, 26 7|8; Andes Copper, 9 3|4; Armour Delaware Pref., no se cotizó; Armour III (A), 3 3|4; Atlantic Gulf Westindies, 41; Bendix Aviation, 37 58; Bethlehem Steel, 57 12; Canadian Pacific, 4 1|4; Case Threshing Machine, 78; Cerro de Pasco Copper, 29 1|4; Chile Copper, no se cotizó; Chryesler Motors, 51 1|2; Columbia Gas, 1 1|2; Consolidated Edison, 13 7|8; Continental Can 31 1|8; Continental Steel, 20 7|8; Cuban American Sugar, 7 1|2; Du Pont de Nemours, 146 1|4, Eastman Kodak, 135; Electric Power y Light, 1 General Electric, 26 1|4; General Food, 39; General Motors, 36 1|2; Gillete, 4; Goodyear Rubber, 17 1|8; Hudson Motors, 3 5|8; International Business Machines, 156; International Harvester, 44 1|4; International Nickel, 25 3|4; International Tel. y Tel. Domestic 2; International Tel. y Tel. Foreign, 2 1|8; Kennecott Copper, 34 3|4; Kroger Grocery, 28 1|8; Lambert Corparation, 12 1|2; Lehmann Corporation, 21; Loew, 38 3|8; Lone Star Cement 40 1|2; Missouri Kansas Texas Acc Pref., 1 3|4; Montgomery Ward 30 5|8; National Cash Registel (A), 12 1|2; National Lead, 14 7|8, New York Central, 9 1|2; North American Corporation, 11; Otis Elevator, 12 1|4; Pacific Gas Electric, 22; Pan American Airways, 17 5|8; Paramount Pictures, 15 1|2; Patiño Mines, 9; Pennsylvania Railroad, 20 3|4; Phillips Pet. 43 3|4; Public Service New Jersey, 14 5|8; Radio Corporation, 3 1|4; Reo Motors Voting Trust Cert., 1 1|4; Socony Vacuum, 9 5|8; Standard Brands, 4 7|8; Standard Oil California, 24 1|2; Standard Oil Indiana, 32 1|4; Standard Oil New Jersey 44 7|8; Switf and Co., 13 5|8; Swift International, 20 1|2; Texas Corporation, 45 1|2; Texas Gulf Sulphur, 35; Unión Carbide, 70 7|8; Union Pacific 69 1|2; United Aircraft, 38 1|2; United Fruit, 73 1|2; United Gas Improvement, 5 1|8; United States Leather, 3; United States Smelting, 50 1|8; United States Steel, 50 7|8; Warner Broth 5 1|4; Warren Bros, 0 9|16; Westinghouse Electric 76 3|8; Woolworth, 25 5|8; American Gas Electric (Curb.), 20 7|8; Brazilian Traction (Curb.), 5 3|8; Electric Bond y Share (Curb.), 1 1|8; Niagara Hudson Power (Curb.), 1 5|8; United Gas (Curb.), 0 1|4; Bankers Trust, 48 3|8; Chase National Bank, 26 3|4; First National Bank Boston, 39 3|4; National City Bank, 25 1|8; Chile onda 6 o|o 1960, 16 1|8; Chile Bonds 6 o|o 1961, no se cotizó; Chile Caja 6 o|o 1931, no se cotizó; Chile Caja 6 1|2 o|o 1957 no se cotizó; Chile Caja 6 3|4 1961, no se cotizó; Chile Caja 6 o|o 1961, no se cotizó; Chile Caja 6 o|o 1962 no se cotizó; Perú Bonds 6 o|o 1959, 8 5|8; Perú Bond 6 o|o 1961 8 5|8; Perú Bond 7 o|o 1962, 8 7|8; Lautaro 4 o|o 1975, 38.

Las ventas totales fueron de 850.000 acciones.

NUEVA YORK, 26. —(U. P.)— Los valores que se mencionan a continuación se cotizaron a los siguientes precios:

Addressograph Multigraph Co. 11 1|4; Allis Chalmers 35 1|1; American Car y Foundry, 27; Blaw Knox Co., 6 3|4; Brigercort Brass Co., 8 1|4; Congoleum Nairn 16; Eagle Pitcher Lead Co., 7 5|8; Glidden Company, 13 5|8; Goodrich Company B. F., 20 5|8; Hecla Mining, 5 3|8; Hudson Bay Mining y Smelting, 19 3|8; Inspiration Copper, 10 1|4; National Acme Co., 16 3|4; National Distillers, 23 1|2; North American Aviation Inc., 12 1|2; Ohio Oil, 8 1|4; Remington Rand, 10 1|8; Republic Steel, 17 3|8; Servel Inc 5 3|4; Stone y Webster, 6 1|2; Tinker Roller Beaking Co., 39 1|2; Twentieth Century Fox Fiims 3 7|8; Underwood Elliot Fisher, 34 1|2; United Satate Gypsum, 47 1|2; United State Rubber, 23 5|8; Weston llectrical Instrument, 29; Westinghouse Air Brake, 17 1|4; Atlantic Coast Line, 24 7|8; Boeing Airplane, 19 1|8; Chesapeake Corp., 3 3|4; Consolidated Aircraft, 19; Curits Wrights, no se cotizó; Irving Trust 10 1|2; Johnn Menville, 58 1|2; Martin Glen Aircraft, 25 5|8; United Airlines, 12 1|2.

CAMBIO LIBRE

BUENOS AIRES, 26.— (U. P.)— Cotizaciones del Cambio Libre:

(Comprador):

Dólar, 4.11; Libra esterlina, 12.40; Cien francos franceses, 2.90.

(Vendedor):

Dólar, 4.14; Libra esterlina, 12.60; Cien francos franceses, 3.10.

CAMBIOS DE NUEVA YORK

NUEVA YORK, 26.—(U. P). — Cotizaciones de los cambios de hoy al cierre:

Canadá, 0.88 3|4 dólares por dólares; libra esterlina, al contado, 4.03 3|4 dólares por libra esterlina; Argentina, 29.78 centavos por peso (oficial); Argentina, 23.95 centavos por peso (no oficial); Brasil, 5.15 centavos por milreis; Chile, 4.00 centavos por peso; Perú, 1.575 dólares por libra peruana.

LIBRA ESTERLINA

LONDRES, 26. — (U. P). — Cotizaciones de la libra esterlina en monedas extranjeras:

Estados Unidos, 4.03 dólares; Finlandia, 195 marcos; Suiza, 17.35 francos; Suecia, 16.90 coronas; España pesetas preferidas, 37.25 vendedor y 40.50 vendedor; Argentina, 17.04 3|8 pesos argentinos; Portugal, 100 escudos.

PLATA

LONDRES, 26. — (U. P.) — La plata en barras se cotizó, en este mercado, a las siguientes precios:

Al contado, 23 1|2 peniques por onzas. A dos meses, 23 1|2 peniques por onza.

BONOS CHILENOS

LONDRES, 26. — (U. P). — Los bonos chilenos del siete un medio por ciento de emisión de 1922, se cotizaron a razón de 20; y los del seis por ciento de emisión de 1926, se cotizaron a razón de 20.

LAUTARO NITRATE

LONDRES, 26. — (U. P). — Las acciones ordinarias letra (A) de la Lautaro Nitrate y Co., se cotizaron a razón de 7 chelines y 3 peniques.

ANGLO CHILEAN

NUEVA YORK, 26.—(U. P). — Los bonos de la Anglo Chileana Nitrate y Co., del 4 1|2 por ciento de emisión de 1967, se cotizaron a razón de 38 dólares.

DEBENTURES

LONDRES, 26. — (U. P). — Al cierre de los debentures del 5 o|o de la Corporación de Ventas del Salitre y Yodo se cotizaron a razón de 74 1|2.

METALES

LONDRES, 26. — (U. P). — Cotizaciones de los metales:

Mercurio la botella (al contado), £ 46 1|4; tungsteno, la unidad (al contado), 50 chelines; bismuto, las 560 libras, 1.25 dólares.

NUEVA YORK, 26.—(U. P). — Al cierre de las operaciones en el mercado de los metales los precios quedaron como sigue en centavos por libra:

Antimonio en barras, 99 o|o, a 14; bismuto en barras, 99 o|o, a 1.25; plata norteamericana, 99 o|o a 34.75 (centavos por onza).

NUEVA YORK, 26.—(U. P). — Al cierre de las operaciones en el mercado de los metales los precios quedaron como sigue en centavos por libra:

Tungsteno, 2.60; bismuto, 1.25; zinc, 8.64; plomo, 5.85; cobre por toneladas (blud connecticut valley); interior firme y su precio final fué de 12; exterior, también firme y su cotización fial fué de 11 1|4; plata, 34.75 (centavo, por onza).

LONDRES, 26. — (U. P.) — He aquí las únicas operaciones en el mercado de los metales:

Al contado se cotizó de £ 256 1|4 a 256 1|2; tres meses 260 1|2 a 260 3|4, cerrando 256 1|2. Se vendieron 150 toneladas.

ANTIMONIO BRITANICO Y EXTRANJERO

LONDRES, 26. — (U. P). — Las cotizaciones del antimonio británico y extranjero en toneladas fueron los siguientes:

Antimonio británico: entrega en bodega al contado, £ 110 1|2; antimonio extranjero: entrega en bodega, al contado, £ 94, nominal.

CEREALES

CHICAGO, 26. —(U. P.)— Cotizaciones de los cereales en dólares por bushel:

Trigo: diciembre, 1.12 1|4; mayo, 1.18 1|4; maíz: diciembre 0.72 1|8; mayo 0.78 5|8; avena: diciembre, 0.47 3|4; mayo, 0.51 1|2

WINIPEG (Canadá), 26. —(U. P).—Cotizaciones de los cereales en dólares por bushel:

Trigo: diciembre, 0.74 1|4; mayo, 0.77 3|4; avena: diciembre 0.43 7|8; mayo, 0.44 3|4.

BUENOS AIRES, 26.— (U. P.)— Cotizaciones de los cereales en nacionales al cierre de este mercado:

Trigo, 6.75; avena, 5.10; cebada, no se cotizó maíz nuevo, no se cotizó; harina (tipo uno cero los 70 kilogramos), 10.35.

AZUCAR

NUEVA YORK, 26.—(U. P). — Al cierre de las operaciones en el mercado del azúcar en bruto se registraron los siguientes pecios en centavos por bolsas de cien libras para entrega en las fechas que se indican:

Enero (1942), 2.95; marzo (1942), 2.95; mayo (1942), 2.96.

NUEVA YORK, 26. —(U. P.)— Al abrir el mercado del azúcar en bruto, se registraron los siguientes precios, en centavos por libra, para entrega en las fechas que se indican:

Enero (1942), 2.95; marzo (1942), 2.95; mayo (1942), 2.96.

LINAZA

DULUTH, 26. —(U. P). — La linaza se cotizó en este mercado, para entrega en diciembre a razón de 1.81 1|4 dólares por bushel.

WINIPEG (Canadá), 26. —(U. P).—La linaza se cotizó en este mercado, para entrega en diciembre a razón de 1.49 1|2 dólares por bushel.

CAUCHO

NUEVA YORK, 26.—(U. P) — Al cierre de las operaciones en el mercado del caucho en bruto, se registraron los siguientes precios, en centavos por libra:

Caucho en planchas, 22 1|2; latex-creppe, fino, para entrega inmediata, 23 5|16; latex-creppe grueso, 23 5|16; up-river, fino, para entrega en el lugar de la producción, 29 a 30; up-river, fino, para entrega inmediata, 29 a 30.

CUEROS

NUEVA YORK, 26.—(U. P). — Al cierre de las operaciones en el mercado de los cueros de frigoríficos se registraron los siguientes precios en centavos por libra, para entrega en las fechas que se indican:

Diciembre, 14.95; marzo (1942), 14.86; junio (1942), 14.75; septiembre (1942), 14.75; al contado, 12 nominal.

ALGODON

NUEVA YORK, 26.—(U. P). — Los precios fijados para el algodón al cierre de este mercado fueron los siguientes en centavos por libra, para entrega en las fechas que se indican:

Al contado 17.39; diciembre, 16.02; enero (1942), 16.03; marzo (1942), 16.25; mayo (1942), 16.33; julio (1942), 13.35.

NUEVA ORLEANS, 26. —(U. P) —Al cierre de las operaciones en el mercado del algodón se registraron los siguientes precios en centavos por libra, para entrega en las fechas que se indican:

Diciembre, 16.02; enero (1942) 16.05.

NUEVA YORK, 26. —(U. P.)— Al abrir el mercado del algodón se registraron los siguientes precios, en centavos por libra, para entrega en las fechas que se indican:

Diciembre, 16.00; enero (1942) 16.00; marzo (1942), 16.27 mayo (1942), 16.33; julio (1942), 16.27.

NUEVA YORK, 26. —(U. P.)— A las 11 horas, en el mercado del algodón, se registraron los siguientes precios, en centavos por libra, para entrega en las fechas que se indican:

Al contado 17.24; diciembre 15.95; enero (1942), 16.00; marzo (1942), 16.22; mayo (1942) 16.32; julio (1942), 16.36.

Cotizaciones de Productos del País

Francisco Díaz M. — Agustinas 975, 2.o piso

Santiago, 26 de noviembre de 1941.

TRIGOS

Trigo Florence y Lincoyán, los 100 kilos, sin saco, base Providencia, inmediato $ 112 a 113.

Trigo Blanco del Centro, los 100 kilos sin saco, base Providencia, inmediato, $ 111.

Trigo Colorado del Centro, los 100 kilos, sin saco, base Providencia, inmediato, $ 108 a 109.

Trigo Blanco del Sur, los 100 kilos, sin saco base Talcahuano inmediato, $ 103 a 104.

Trigo Colorado del Sur, los 100 kilos, sin saco base Talcahuano, inmediato, $ 101 a 102.

Trigo Candeal fino, los 100 kilos, sin saco, base Providencia inmediato, 15 o|o, $ 120 a 122.

Trigo Candeal corriente, los 100 kilos, sin saco, base Providencia, inmediato, $ 116 a 118.

CEBADAS

Cebada Inglesa o Alemana, los 100 kilos, con saco, base Puerto, inmediato, $ 85 a 90.

Cebada del país, clase cervecera, los 100 kilos con saco base Puerto, inmediato, $ 74 a 75.

Cebada del país, clase exportación, los 100 kilos, con saco., base Puerto, inmediato, $ 70 a 71.

Cebada del país, clase forrajera, los 100 kilos, con saco, base Puerto, inmediato, $ 65 a 68.

HARINAS

Harina de 1.a flor cilindro, los 46 kilos con saco, según marcas $ 72 a 73.

Harina de 2.a clase, los 46 kilos, con saco, según clase, $ 65 a 66.

Harina candeal, los 46 kilos con saco, según clase, de inmediato $ 70 a 71.

FREJOLES

Frejoles arroz, los 100 kilos, con saco, base Puerto Nominal $ 140.

Frejoles araucanos, los 100 kilos, con saco, base Puerto, nominal, $ 260

Frejoles bayos grandes, los 100 kilos, con saco, base Puerto, nominal, $ 280.

Frejoles bayos regulares, los 100 kilos, con saco, base Puerto, nominal, $ 270.

Frejoles burritos, los 100 kilos, con saco, base Puerto, nominal, $ 330.

Frejoles cristales, los 100 kilos, con saco, base Puerto, nominal, $ 150.

Frejoles coscorrones, los 100 kilos, con saco, base Puerto, nominal, $ 320.

Frejoles frutillas, los 100 kilos con saco, base Puerto, nominal, $ 270.

Frejoles milagros, los 100 kilos, con saco, base Puerto, nominal, $ 140.

Frejoles pallares, los 100 kilos con saco base Puerto, nominal. $ 270.

Frejoles triguitos, los 100 kilos con saco, base Puerto, nominal. $ 138.

Frejoles Red Kidney, los 100 kilos, con saco, base Puerto, nominal, $ 400.

Frejoles Rex Mexican, los 100 kilos, con saco, base Puerto, nominal, $ 300.

SEMILLAS

Semilla de alfalfa chilena, los 100 kilos, con saco, bodega en Santiago, $ 800 a 900.

Semilla de alfalfa peruana, los 100 kilos, con saco, bodega en Santiago, $ 1.100 a 1.200.

Semilla de alpiste, los 100 kilos, con saco, base Puerto $ 340 a 350.

Semilla de arvejilla, los 100 kilos, con saco, base Puerto, $ 20 a 22.

Semilla de curagüilla, los 100 kilos, con saco, base Puerto, $ 52 a 55.

Semilla de cáñamo, los 100 kilos, con saco, base Puerto $ 400 a 450.

Semilla de linaza, los 100 kilos, con saco, base Puerto $ 190 a 200.

Semilla de trébol rosado, los 100 kilos, con saco, semilla procedencia, $ 420 a 430.

Semilla de trébol, clase exportación, los 45 kilos, con saco, base Puerto, $ 420 a 430.

Semillón Corahila, de los Canales, los 80 kilos, con saco, bodega Puerto, $ 70 a 72.

VARIOS

Afrecho, los 100 kilos, con saco en Santiago o Puerto, $ 50 a 52.

Afrechillo, los 100 kilos, con saco, en Santiago o Puerto, $ 59 a 55.

Arroz nacional los 100 kilos con saco, en Santiago, en bruto según calidad, $ 100.

Avena blanca, los 100 kilos, con saco, en Alameda, $ 79 a 80.

Avena negra, los 100 kilos, con saco, en Alameda, $ 79 a 80.

Avena rubia revuelta, los 100 kilos, con saco, a bordo Talcahuano, $ 65 a 66.

Avena Stormking, los 100 kilos, con saco, a bordo Talcahuano, $ 80 a 82.

Arvejas Petit Pois, verdes, los 100 kilos, con saco, en Puerto, sin brucos, $ 170 a 175.

Arvejas Grano de Oro, los 100 kilos, con saco, en Puerto, sin brucos, $ 110 a 115.

Carbón de espino, el saco, según clase, en Alameda, los 100 kilos, $ 70 a 75.

Carbón blanco el saco, según clase, en Alameda, los 100 kilos, $ 50 a 53.

Cera, los 100 kilos, base Puerto, $ 2.650 a 2.700.

Fibra de cáñamo, los 46 kilos base Puerto, $ 510 a 520.

Garbanzos chicos, según clase, base Puerto, 70|80 granos por onza, $ 140 a 150.

Garbanzos regulares, según clase, base Puerto, 52|54 granos por onza, $ 210 a 220.

Garbanzos grandes, según clase, base Puerto, 48|50 granos por onza, $ 240 a 250.

Lana, trasquila, Octubre, los 46 kilos, enfardada en Puerto, $ 590 a 600.

Lana, trasquila, Octubre, los 46 kilos, ensacada en Puerto; $ 550 a 560.

Lentejas corrientes, los 100 kilos con saco; base Puerto $ 125 a 130.

Lentejones 6 m. m., los 100 kilos, con saco, base Puerto, $ 170 a 180.

Lentejones 7 m. m., los 100 kilos con saco; base Puerto $ 200 a 210.

Mantequilla, los 46 kilos, según clase, en Alameda, $ 800 a 900

Maíz amarillo, los 100 kilos, con saco, en Alameda, $ 97 a 98.

Maíz colorado, los 100 kilos, con saco en Alameda, $ 95 a 96.

Miel blanca, los 46 kilos, base Puerto, $ 60.

Miel rubia, los 46 kilos, base Puerto, $ 50.

Nueces, los 100 kilos, con saco, en Alameda, tolerancia 10 o|o, malas; $ 750 a 800.

Pasto, 1.er corte, los 100 kilos, según clase, base Alameda, $ 38 a 40.

Pasto 2.o corte los 100 kilos, según clase base Alameda, $ 45 a 48.

Papas amarillas, los 80 kilos, con saco, Puesto en Vega. Nueva cosecha, $ 110 a 120.

Quesos, los 46 kilos, según clase, en Alameda, $ 400 a 500

Quillay, los 46 kilos, según clase, en Puerto cosecha según entrega, $ 120.

MATADERO MUNICIPAL

Ganado mayor

ENCIERRA DE AYER

Bueyes	25
Novillos	272
Vacas	242
Vivos	73
Vara	26
TOTAL	638
Ganado menor	
Terneros	202
Corderos	4260
Cerdos	359
TOTAL	4821

PRECIOS DE LAS CARNES POR KILO

Buey, 1.a clase	$ 4.60	$ 4.80
Id. de 2.a	4.20	4.40
Id. de 3.a	3.80	4.00
Novillol, 1.a clase	5.00	5.20
Id. de 2.a	4.60	4.80
Id. de 3.a	4.20	4.40
Vaca, 1.a clase	4.60	4.80
Id. de 2.a	4.20	4.40
Id. de 3.a	3.80	4.00
Ternero, 1.a clase	3.80	4.00
Id. de 2.a	3.40	3.60
Cordero, 1.a clase	3.60	4.00
Id. de 2.a	3.20	3.40
Id. de 3.a	2.80	3.00
Cordero lechón	5.00	5.20
Oveja, 1.a clase	3.60	3.80
Id. de 2.a	3.20	3.40
Id. de 3.a	2.80	3.00
Cerdo 1.a clase	6.40	6.60
Id. de 2.a	6.00	6.20
Id de 3.a	5.60	5.80
Grasa en rama	3.60	4.60
Sebo de ovejuno	2.00	2.20
Cordero Magallanes	2.90	

PRECIOS DE LOS CUEROS

Cuero de cordero, de 108 a 400 de
Cuero de cordero lechón, a 16|20 cada uno.
Cuero machos mayores de 37 kilos .... $ 5.10
Cuero machos men. de 27 kilos 7.40
Cueros machos de 27 a 36 kilos 6.10
Cuero vacas cualquier peso 7.10

NUEVOS PRECIOS en los BOLETOS DE TURISMO

Con el objeto de fomentar los viajes de turismo, la Empresa ha resuelto poner a la venta desde el 1.o de Diciembre, los siguientes boletos de turismo, con los valores que se indican (incluídos impuestos):

			Entero	Medio
T.E. 6-A	Santiago	Puerto Montt	$ 495.00	$ 275.00
T.E. 6-B	Talcahuano	Valparaíso	395.00	225.00
T.E. 6-C	Talcahuano	Puerto Montt	395.00	225.00
T.E. 6-F	Santiago	Talcahuano	395.00	225.00
T.E. 6-G	Valparaíso	Puerto Montt	560.00	300.00
T.E. 6-H	Puerto Montt	Valparaíso	560.00	300.00
T.E. 9-A	Abono Valparaíso	Puerto Montt	550.00	300.00

Para mayores datos, puede consultarse en la Oficina de Informaciones, Bandera esq. Agustinas, Teléfonos: 80811 y 85675.

FERROCARRILES DEL ESTADO

EDICION DE 20 PAGINAS

LA NACION

(EMPRESA PERIODISTICA "LA NACION" S. A.)

ULTIMA PAGINA DE ESTA EDICION

AGUSTINAS 1269.- CASILLA 81 D. SANTIAGO DE CHILE, JUEVES 27 DE NOVIEMBRE DE 1941 PRECIO EN TODO EL PAIS: UN PESO

Conclusiones de la Convención Nacional de Asociaciones de Ferroviarios Jubilados

SE REFIEREN A REINCORPORACION DE PERSONAL, PASES LIBRES, DEVOLUCION DE DESCUENTOS, OCUPACION PARA FAMILIARES Y OTROS PUNTOS

Recientemente se realizó, con todo éxito, en la ciudad de San Bernardo, la Convención Nacional de los Ferroviarios Jubilados de Chile. Esta asamblea estudió numerosas materias de interés para el gremio y aprobó diversas aspiraciones.

CONCLUSIONES DE LA CONVENCION

Damos a continuación un resumen de las peticiones y aspiraciones que agitará en conformidad a esos acuerdos, la Junta de los Ferroviarios Jubilados:

Reincorporación del personal jubilado; Desgravamen hipotecario; Jubilación por imposibilidad física; Devolución de fondos de retiro sin reintegro; Jubilaciones por Leyes 4.886, 5.826 y otras leyes especiales; Pase libre permanente individual; Descuentos por desahucio; Beneficios de la Ley 6.688; Descuentos progresivos del 5 al 15 por ciento, no devueltos por la Empresa; Gratificación zonal, y Abaratamiento de las subsistencias.

En conformidad especial se le solicitó al Excmo. señor Vicepresidente de la República pedir a las Honorables Cámaras la suma urgencia del Proyecto de Reajuste de Pensiones.

PETICIONES A LA DIRECCION GENERAL DE LOS FF. CC.

Abono de pensión por un año más por fallecimiento; Devolución del préstamo del 15 por ciento hecho a la Empresa, con motivo de la guerra europea; Salario familiar; Entrada a Andenes en las estaciones; Devolución de descuentos de los años 1927-1932; Atención a los jubilados fallecidos; Plazos de traslados después de la jubilación; Concesión pases libres a miembros de la Junta Ejecutiva y Asociaciones; Pago sueldos; Ocupación familiares de los jubilados; Venta de durmientes; Creación de Maestranzas del país y de Escuelas Ilustrativas de Colonias Escolares o centros de turismo; Pasajes a mitad de precios.

PETICIONES A LA DIRECCION DE LA CAJA DE RETIROS

Cuota para gastos de funerales; Bonificación de fondos; Pie para compra de propiedades; Representación de los jubilados en el Consejo de la Caja; Delegaciones o sucursales de la Caja; Préstamos de la Caja; Préstamos especiales; Condonación de intereses; Ocupación a hijos de jubilados, y Ley de desgravamen hipotecario.

La próxima Convención se celebrará en noviembre del año 1943, habiendo sido fijada como sede la ciudad de Temuco.

FEDERACION OBRERA DEL CALZADO SE REUNIRA ESTA TARDE

La Federación Obrera del Calzado C. G. T., cita a reunión extraordinaria y con urgencia al cuerpo de delegados y a los directorios de todos los Sindicatos Libres y Legales que integran esta Federación, para esta noche, a las 20.30 horas, en su salón social de San Francisco N.o 864.

Se encarece la asistencia y puntualidad en la hora para esta importante asamblea plena, pues aparte de que se tratará sobre el mejor apoyo a la huelga del personal de Santiago Pérez e Hijos, se tratarán también otros asuntos que afectan al gremio y a los trabajadores.

La Federación recomienda a todo el gremio la mayor cooperación en todo sentido al personal huelguístico de Santiago Pérez, en especial a las listas de ayuda que circularán esta semana en todas las fábricas. Donde estas no lleguen, se ruega que los directorios sindicales las hagan por su propia cuenta.

FEDERACION DE DEFENSA DE OBREROS ASEGURADOS EN LA LEY 4.054

Bajo la presidencia del Secretario General de la Federación de Obreros Asegurados, Ley 4.054, don Víctor M. Lizama, se reunió ayer el Directorio de esta institución y acordó suspender sus reuniones por espacio de 15 días, con motivo del fallecimiento de S. E. el Presidente de la República don Pedro Aguirre Cerda.

CON OBRAS DE AUTORES TEATRALES EXTRANJEROS SIGUE REALIZANDO SU ACTUACION LA UNION DE CONJUNTOS

LA NUEVA PRESENTACION DE SUS ELEMENTOS PARA FOMENTAR EL TEATRO DEL PUEBLO HA DESPERTADO INTERES.—LABOR DE CHILENIDAD

El próximo domingo se efectuará la octava presentación del Teatro del Pueblo por la Unión de Conjuntos Artísticos de Santiago (UCAS), velada que estará a cargo del prestigioso cuadro "Rumbo Nuevo", quien ha preparado para esta oportunidad la obra argentina "Ilusiones del viejo y la vieja".

De este modo se prosigue la labor del fomento del arte teatral chileno, que corresponde a las organizaciones chilenas.

Además de esta obra se desarrollará un selecto programa de variedades.

Se invita al público en general a concurrir a este acto, que comenzará a las 16 horas y que terminará con un baile familiar.

Los precios de entrada son como siempre: caballeros, un peso; damas y niños, sesenta centavos.

OTRAS ACTIVIDADES

El sábado 6 de diciembre tomará parte la UCAS en la velada que ha organizado la Federación del Calzado, en San Francisco 864, con motivo de su aniversario social.

El mismo día actuará un selecto conjunto en la velada organizada por el Sindicato de Curtidores y Aseadores del Cementerio General, en el local de Recoleta 1334.

Un acontecimiento de la UCAS será el día de la representación de obras de autores obreros, el domingo 7 de diciembre, en que se presentarán tres comedias de diferentes escritores: Frutos Llorentes, Leopoldo Conejeros y Osvaldo Armijo.

Mañana, a las 21 horas, se reúnen los Conjuntos Juan González y Minerva, en San Francisco 864. Se encarece la asistencia en general.

VELADA TEATRAL DE EXT. CULTURAL SE HA SUSPENDIDO

La velada teatral gratuita anunciada por el Departamento de Extensión Cultural, de la Dirección General de Informaciones, para hoy en la noche, en el Teatro Colón, ha sido suspendida como expresión de condolencia del Servicio ante el sensible fallecimiento del Excmo. señor Aguirre Cerda.

Este acto, dedicado a los trabajadores en general, se realizará con el mismo programa de arte teatral chileno, en los primeros días de diciembre próximo, en el mismo teatro. Servirán para entonces las entradas ya solicitadas.

En Buenos Aires se realizará Congreso Internacional de Organizaciones Obreras

SE HARA REPRESENTAR LA CGT. DE CHILE.—DELEGADOS DE ESTA COLECTIVIDAD HARAN JIRAS A PROVINCIAS.—ACTIVIDADES CULTURALES

Con asistencia de la totalidad de su consejeros, celebró sesión ordinaria el Consejo Nacional de la Confederación General de Trabajadores, CGT., adoptando importantes resoluciones, de las cuales damos un resumen:

Se dió cuenta de las actividades que realizan los organismos CGT. en el norte del país, especialmente en las oficinas Brac María Elena, en Iquique; "La Serena, Coquimbo, etc.

DELEGADOS EN JIRAS

También se dió cuenta del éxito de las jiras de los delegados de este Consejo al norte y sur del país.

Ayer se dirigió al sur un nuevo delegado que informará personalmente de las actividades del Consejo Nacional y entregará el último manifiesto.

El Consejo Nacional de la CGT., acordó retirar el delegado ante la Confederación de Choferes y Cobradores de Autobuses y Microbuses de Santiago, en el conflicto.

CONGRESO CONTINENTAL

Respecto a la nota de la Asociación Continental Americana de Trabajadores (ACAT), se resuelve concurrir a dicho congreso, que posiblemente tendrá lugar en la ciudad de Buenos Aires, en febrero de 1942.

Este Consejo Nacional tratará especialmente a todos los organismos libertarios de la América Latina, a hacerse representar en dicho torneo.

CAMPAÑA CULTURAL

Continúa con todo éxito la campaña cultural que realiza la UCAS en el salón social CGT., San Francisco 864.

Se han realizado diversos actos culturales gratuitos y conciertos teatrales los días domingos de 16 a 22.30 horas, se recomienda el cumplimiento del acuerdo en el sentido de que los sindicatos C. G. T. se hagan cargo de la entrada, para ayudar al desenvolvimiento de esta campaña cultural y cultural en favor del pueblo.

ELECCION EN LA SOC. DE CHOFERES M. MONTT

De 21 a 23 horas, de los días de hoy y mañana, se efectuarán las elecciones complementarias para elegir presidente, secretario, tesorero y protesorero de la Sociedad Manuel Montt, cargos éstos que quedaron vacantes por las renuncias presentadas en el carácter de indeclinable por los señores López, Durandin, Bascout y Gil.

La Comisión de Terna y Escrutinio recomienda el cumplimiento de este deber, como asimismo la conveniencia de encontrarse al día en el pago de sus cuotas sociales.

La secretaría funciona diariamente de 9 a 13 y de 14 a 20 horas.

HOY SESIONA CONS. DE OO. FERROVIARIOS

El Consejo Santiago de la Unión de Obreros Ferroviarios de Chile, convoca a todos los ferroviarios de Santiago a la gran asamblea general que realizará el jueves 27 del presente mes, a las 18 horas en Manuel Montt N.o 2872.

Se recomienda a los obreros ferroviarios de Santiago la mayor asistencia, dada la importancia de esta asamblea, donde se discutirán los problemas más sentidos del gremio, entre ellos el mejoramiento económico y la gratificación de dos meses del año en curso y los medios de financiamiento propuestos por la Dirección General de la Empresa.

ASAMBLEAS DEL DIA Y OTRAS ACTIVIDADES

SINDICATO PROFESIONAL DE ELECTRICISTAS. — Junta general hoy, a las 19.30 horas, en Farina 450. Se recomienda puntualidad.

UNION NACIONAL DE SERVIDORES PUBLICOS EN RETIRO (UNSERCH). — Reunión general hoy, a las 19.30 horas, en punto, en Eleuterio Ramírez 743, para tratar diversos asuntos de interés.

SOCIEDAD MUTUAL ESTRELLA CHILENA DE SEÑORAS. — Informa que ha fallecido la consocia señora María Soto de Molina. Ruega a todas sus asociadas asistir a los funerales, los que se realizarán hoy, a las cinco de la tarde. Punto de reunión antes de la hora, en el local social, en casa de la extinta o en la entrada del Cementerio General en todo caso.

CENTRO MOISES CASTILLO DE LA U. N.—Sesión general el día 29 del actual, a las 20.30 horas. Tabla: cuota mortuoria y romería del día 30.

FEDERACION INDUSTRIAL DEL CUERO ADHERIDA A LA CTCH. —Informa que ha enviado a la Federación del Calzado, de Valparaíso, la suma de $ 2,715 como ayuda solidaria para la huelga que esta organización sobrellevo últimamente.

SINDICATO PROF. DE COMERCIANTES EN ROPA USADA. —Junta general hoy, a las 21 horas, en San Diego 1370, para tratar la participación en los funerales del Excmo. señor Aguirre Cerda con estandarte social.

CONCENTRACION DEL SINDICATO DE CURTIDORES. —El próximo domingo se llevará a cabo una amplia concentración del Sindicato Prof. de Curtidores a las 9 horas, en el salón-teatro del Sindicato Aychuler y Duhalde, ubicado en Víctor Manuel N.o 1873. Se elegirá terna para nueva Mesa Directiva y se tratarán diversos asuntos de interés gremial.

MEDIDAS PARA EL EFECTIVO ABARATAMIENTO DEL PESCADO

CONSULTA COMPROMISOS SUSCRITO ENTRE LA FEDERACION DE PESCADORES, ORGANISMO DEL ESTADO Y COMERCIANTES DEL RAMO

La Federación de Pescadores de Chile organismo integrante de la C. T. CH. en su patriótico esfuerzo por cooperar a la labor del Supremo Gobierno para abaratar el pescado, por intermedio de sus dirigentes señores Guillermo Sáez González y Romello Campos Núñez, suscribió con el Comisariato General de Subsistencias y Precios, la Dirección General de Pesca y Caza y los representantes de los comerciantes en pescado, un compromiso para fijar precios fijos en plaza en las diferentes zonas. "Estos precios han de significar para el pescador una justa recompensa en su duro trabajo y le han de compensar también el actual encarecimiento de los artículos de pesca de procedencia extranjera".

"Los comerciantes de Santiago que trabajan en pescado, — por su parte, — sustentando los mismos elevados propósitos de los pescadores, ratifican su decisión hecha anteriormente de prestar su adhesión y alucera ante el Comisariato, para que pueda resolver en buena forma el problema del pescado, aceptando el plantar el sistema de precios fijos, en el cual se consultarán para los comerciantes las ganancias razonables".

Además, los comerciantes se comprometen constituir antes del 1.o de enero de 1942, un pool comprador que sea capaz de adquirir toda al producción de pescado en la zona de Talcahuano, a los precios que se fijen de común acuerdo con el Comisariato y los pescadores.

SE FIJARAN PRECIOS EN EL PAIS

De los resultados positivos de la fijación del precio del pescado en la zona de Talcahuano se procederá después a fijar el precio de los productos del mar en todo el país, lo que redundará en beneficio directo de los consumidores.

MEJORAMIENTO ECONOMICO GREMIAL PREOCUPA A LOS OO. FERROVIARIOS

PERO DESEAN OBTENERLO SIN QUE SE ALCENCE LAS TARIFAS.—DIVERSOS ACUERDOS

El Directorio General de la "Unión de Obreros Ferroviarios de Chile" en reunión de ayer aprobó, entre otros, los siguientes acuerdos:

Rectificar la pauta aprobada en el Congreso de Ovalle sobre mejoramientos de jornales;

No acepta que el mejoramiento económico esté condicionado a la aprobación del alza de tarifas;

No manifestarse ni en pro ni en contra de la modificación de la Cámara de Diputados;

Que tenga efecto retroactivo desde el 1.o de octubre el reajuste de jornales;

Que el total del alza sea destinado al mejoramiento económico del personal;

Enviar una circular explicativa a las bases;

Exigir el pago de la gratificación sin que esta esté sujeta a la aprobación del Proyecto Financiero de la Empresa;

Reafirma la posición de su gremio de 60 días, exigiendo el pago de 30 días antes del 20 de diciembre y los otros 30 restantes antes del 20 de enero de 1942;

Solicitar del Comando Unico la realización de un Ampliado Nacional de dirigentes de base de todo el gremio ferroviario, es decir, Unión de Obreros, Santiago Watt y Asociación de Empleados;

Mantendrá un contacto permanente con las bases por intermedio de las jiras que harán sus integrantes.

DE INTERES PARA UD.

ENTRE MILES, DESTACAMOS ESTAS SEIS OFERTAS DE NUESTROS AVISOS ECONOMICOS CLASIFICADOS

AGUARDIENTE DE UVA, especiales para frutas, mistelas, ponches, ofrece Viña "San Agustín". Depósito: Puente 832.

S. 450. TERNO MEDIDA "Sastrería Osorio". Matucana 823. Hechuras finas: $ 300.

PROFESOR ROSTTMAN, ocultismo, hipnotismo, espiritismo, amores, abandono. Portugal 686.

¡¡¡BASOS ENLOZADOS!!!, lavatorios bidet, W. C., corrientes, silenciosos. Fábrica "Mérida". Chacabuco 8.

¡¡¡LLANTAS, EJES, PUERTAS, fierro, cañerías, Fittings descargas, ventilaciones, vigas pino, álamo, roble, tablas piso, cielo, etc. San Diego 1671. Fono 51000!!!

BAÑITOS GUAGUA, ESPECIALIDAD. Casa Lavanderos. Delicias 2350.

AVISE UD. EN "LA NACION"

Dirección General de Obras Públicas

DEPARTAMENTO DE ARQUITECTURA

Construcción obra gruesa del edificio del Liceo de Niñas de Rancagua

Postérgase la apertura de propuestas públicas solicitadas para el 28 del presente, hasta el día 2 de Diciembre próximo, a las 16 horas.

Santiago, 26 de Noviembre de 1941.

EL DIRECTOR DEL DEPARTAMENTO

SOCIEDAD COOPERATIVA AGRICOLA SANTIAGO LTDA.

Junta General Extraordinaria

En conformidad al acuerdo tomado en sesión del 3 de Mayo último, cítase a Junta General Extraordinaria para el sábado 29 del actual, a las 15 horas, en la Oficina de Cooperativa, a fin de resolver el financiamiento de la instalación del servicio telefónico en las parcelas, sobre la base del nuevo presupuesto presentado por la Compañía de Teléfonos de Chile.

Santiago, Noviembre 22 de 1941.

EL DIRECTORIO

DIRECCION GENERAL DE OBRAS PUBLICAS

Departamento de Arquitectura

Solicítanse propuestas públicas para la construcción de obra gruesa del edificio del Liceo de Niñas de Rancagua.

Las propuestas se abrirán, simultáneamente, en la Sala de Despacho del señor Intendente de O'Higgins y en la oficina del subscrito, el día 26 del presente, a las 16 horas.

Bases y antecedentes en el Archivo Técnico, de 15.30 a 16 horas.

Santiago, 14 de Noviembre de 1941.

EL DIRECTOR DEL DEPARTAMENTO

Dirección General de Obras Públicas

DEPARTAMENTO DE ARQUITECTURA

Instalaciones de lluvias y ventilaciones en la Prefectura de Investigaciones de Santiago

Postérganse las propuestas públicas solicitadas para el 25 del presente, hasta el día 1.o de Diciembre próximo a las 16.30 horas.

Santiago, 25 de Noviembre de 1941.

EL DIRECTOR DEL DEPARTAMENTO

Dirección General de Obras Públicas

DEPARTAMENTO DE ARQUITECTURA

Provisión de artefactos sanitarios destinados al Liceo de Niñas de Chillán

Postérganse las propuestas públicas solicitadas para el día 26 del presente, hasta el día 1.o de Diciembre próximo a las 16 horas.

Santiago, 26 de Noviembre de 1941.

EL DIRECTOR DEL DEPARTAMENTO

COMISION DE COMPRA DE VIVERES Y FORRAJE DEL EJERCITO

Se necesita contratar para las guarniciones que se indican las cantidades de especies forrajeras que se detallan:

GUARNICIONES	PASTO	AVENA o CEBADA	PAJA
SANTIAGO	36.288 qq. m.	20.066 qq. m.	12.672 qq. m.
SAN BERNARDO (Escuela de Infantería y Grupo de Remonta)	7.442 " "	4.192 " "	5.105 " "
PUENTE ALTO	138 " "	73 " "	83 " "
RANCAGUA	3.011 " "	1.570 " "	991 " "
LOS ANDES	6.637 " "	2.171 " "	956 " "
SAN FELIPE	3.152 " "	1.224 " "	645 " "
QUILLOTA (Escuela de Caballería y Rgto., Ing. "Aconcagua")	14.036 " "	6.637 " "	3.905 " "
VIÑA DEL MAR	5.033 " "	2.757 " "	1.718 " "
VALPARAISO	2.553 " "	1.163 " "	746 " "
TOTALES:	78.290 qq. m.	39.853 qq. m.	26.821 qq. m.

Las especies forrajeras para las guarniciones de Santiago, San Bernardo y Puente Alto, serán entregadas directamente por los contratistas en los Almacenes de Subsistencias del Ejército (SANTIAGO-DESVIO EJERCITO).

Los pagos se efectuarán inmediatamente de recibidas las especies contratadas.

Las cotizaciones se admitirán hasta las 16 horas del día 5 de Diciembre próximo, en la Comisión de Compra de Víveres y Forraje (MINISTERIO DE DEFENSA NACIONAL, 7.a piso). BASES y ANTECEDENTES, en la oficina de la Comisión de Compras.

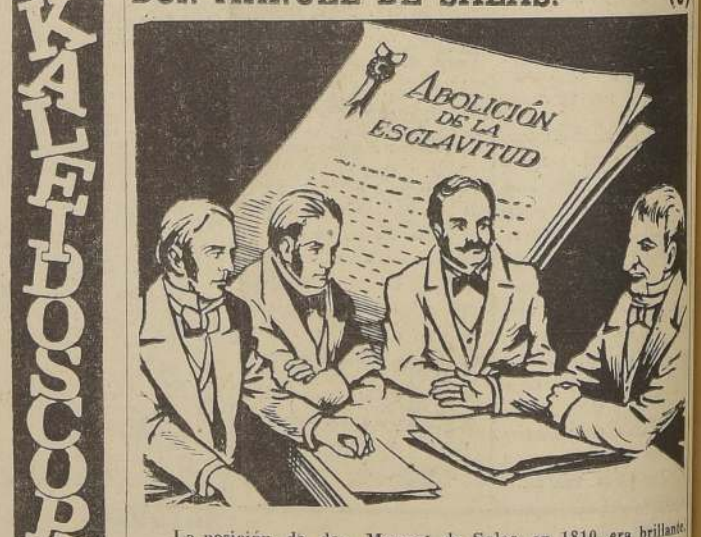

TARZAN (352) PROXIMO DESASTRE

Por Edgar Rice Burroughs