

Edición de 24 páginas — En dos secciones	
Crónica, Pág. 1 a 12	13
Redacción, Pág. 13 a 24	14
Política, Pág. 25 a 36	15
Cámara, Pág. 37 a 48	16
Económicos, Pág. 49 a 60	17
Balance, Pág. 61 a 72	18
Argentina, Pág. 73 a 84	19

ALERTA EN VALPARAISO:

TEMPORAL DE NIEVE TAMBIEN AISLO A FARELLONES

EN "LA DISPUTADA" DE LAS CONDES, LA SITUACION SE MANTIENE IGUAL.— INFORMACIONES SOBRE EL RESTO DEL PAIS.

Dirigentes del Comercio en la Moneda



Los presidentes de las Cámaras de Comercio de la Moneda, ayer al Presidente de la República, para iniciar mañana en Valparaíso la Sesión de la Asamblea Nacional. En la visita se consideraron materias tributarias. Encabezó el presidente de la Cámara Central de Comercio, Germán Fischer. En el grabado, durante la visita, el Jefe del Estado estrecha la mano de Germán Fischer. A su lado, el presidente del Sindicato de Dueños de Establecimientos Comerciales, Horacio González.

Comas estudiantiles dieron aspecto carnavalesco al centro de Santiago

Los estudiantes católicos jugaron al juego en Estado y se bañaron en la pileta de la Plaza de Armas.

La Gymkana que organiza el grupo de estudiantes católicos del sector céntrico de la ciudad, ayer dio lugar a una humorada estudiantil. Los universitarios católicos jugaron al juego en Estado y se bañaron en la pileta de la Plaza de Armas. Los que se bañaron en la pileta de la Plaza de Armas, compraron un pescado para cumplir la prueba completa y el menú confeccionado fue del Hotel Crillon.

Los 4 integrantes del grupo de Agronomía, llegaron con la firma del Ministro Ortúzar, quien concedió "indulto" para todos los desmanes que hicieran los universitarios en su Semana.

ELECCION DE REINA.—Hasta el momento, los escrutinios parciales para elegir reina de la Semana Universitaria, dan como ganadora a Carmen Garretón, apoyada por el Pedagógico, con 60.330 votos. La sigue Ximena de Solimón.

Intercambio y complementación



En la sede de la Cancillería de la Embajada Argentina en Santiago, se efectuó ayer la conferencia de prensa ofrecida por el Ministro de Industrias de ese país, ingeniero Luis Gottlieb, quien encabezó la delegación de cuarenta industriales del vecino país, que se encuentran en esta capital, sosteniendo conversaciones con sus colegas chilenos, tendientes a una

mayor complementación industrial e intercambio comercial entre ambos países. EN EL GRABADO de izquierda a derecha, el Embajador ante la Moneda, Nicanor Costa Méndez, y el Ministro Gottlieb, respondiendo a una de las numerosas preguntas que se le formularon. (INFORMACION EN PAGINA 12).

"Maleantes" en la Plaza de Armas



Disfrazados de maleantes de cualquier época, equipos de estudiantes de la Universidad Católica recorrieron el centro de Santiago para cumplir con las diversas pruebas de la Gymkana. Una de estas "penitencias" era fotografiarse en la pileta de la Plaza de Armas y coger un pescadito. Los tres del grabado cumplieron bien.

Mientras en los alrededores de Santiago la nieve y los vientos continuaban causando estragos y aislando nuevos poblados de los sectores cordilleranos, desde Valparaíso se informó anoche que un gran temporal de viento y lluvias azotaba hacia el litoral desde las islas de Juan Fernández. Las señales indicadoras de "mal tiempo" fueron cambiadas en las últimas horas por las de "temporal" en el vecino puerto. La Oficina Meteorológica de la Fuerza Aérea sumó sus pronósticos a la de la Armada anunciando que en el día de hoy las zonas central y sur continuarán afectadas por lluvias de considerable y arotada por fuertes vientos del norte, tendiéndose que las precipitaciones se propaguen al Norte Chico en la madrugada y a la zona austral en la tarde.

AISLADO FARELLONES.—La situación de las mil cuatrocientas personas aisladas por los temporales de nieve y viento en la zona "Disputada" de Las Condes, R. expone la posibilidad de que en el día de hoy las zonas central y sur continuarán afectadas por lluvias de considerable y arotada por fuertes vientos del norte, tendiéndose que las precipitaciones se propaguen al Norte Chico en la madrugada y a la zona austral en la tarde.

La Dirección General de Carabineros, al proporcionar esta versión, expresó que para poder llegar al lugar, era necesario ir premunido de cadenas y palas, ya que el camino está cubierto de nieve. En general, las rutas que conducen a Farellones, La Parra y El Colorado están intransitables. JASOS EN LA PROVINCIA. La totalidad de los caminos de la Provincia de Santiago, incluyendo aquellos donde se habían efectuado recientes reparaciones, fueron cerrados. (PASA A LA PAGINA 2).

Presidente del Senado y diputado Altamirano presentan excusas a don Gabriel González Videla

Errónea información de un empleado de la Superintendencia de Sociedades Anónimas lo hizo figurar como abogado de una firma armadora de automóviles. Intervención de la Oficina de Informaciones del Senado. Carta-respuesta de don Gabriel González al diputado Altamirano.

Fue debido a un lamentable error que el nombre del Presidente de la República y presidente del Frente Democrático, don Gabriel González Videla, apareciera figurando como abogado de una de las firmas armadoras de automóviles de Alica.

Los hechos se originaron en una información dada por un empleado de la Superintendencia de Sociedades Anónimas, quien fuera el primero en reconocer la especie en la sesión especial de la Cámara celebrada en la mañana del miércoles.

Los hechos se originaron en una información dada por un empleado de la Superintendencia de Sociedades Anónimas, quien fuera el primero en reconocer la especie en la sesión especial de la Cámara celebrada en la mañana del miércoles.

Con respecto a esta última firma, ella "ha solicitado un plazo a la Superintendencia de Sociedades Anónimas y Bolsa de Comercio al funcionario de la Oficina de Informaciones del Senado, señor Mayol. Esta oficina había sido requerida por el senador socialista Antonio Rodríguez para que averiguara quienes son los directores de las sociedades que en Alica arman automóviles. El empleado de la Superintendencia dio los datos de las firmas Alberto Avayú y Cia., Ford Motor Company, Emesa, Nún y Germán, Importadora Fisk e Import Sur S. A. C.

DA.— En relación con este asunto, el presidente del Senado, señor Zepeda Barrios, entró anoche la siguiente declaración: "Hoy tuve conocimiento, por una conversación tendida con don Gabriel González Videla, que la afirmación hecha en el informe dado a conocer por el (PASA A LA PAGINA 5)

JULIO DURAN EN NAPOLES

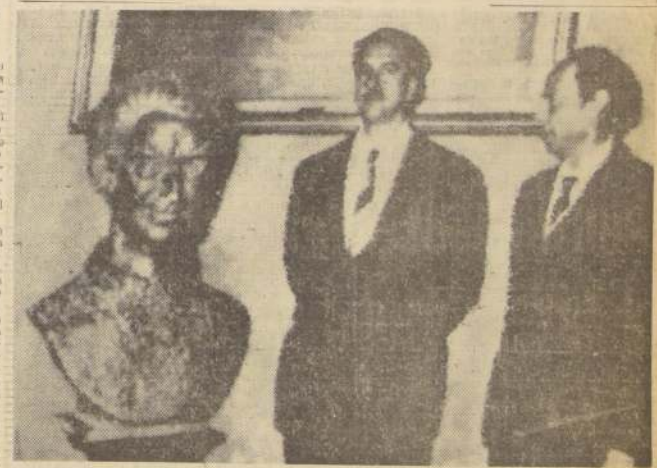

NAPOLES, Italia — Un busto de la poetisa Gabriela Mistral, premio Nobel de Literatura, entregó a la Municipalidad de Nápoles el senador chileno Julio Durán. En el grabado, el

JULIO DURAN FUE RECIBIDO POR SU SANTIDAD PAULO VI

LA AUDIENCIA DURO MAS DE MEDIA HORA.

Ciudad del Vaticano. 22 (Especial).— El senador chileno, Julio Durán, candidato a la Presidencia de la República en esa nación, y su esposa la doctora María Salazar de Durán, quienes se encuentran en esta como huéspedes oficiales del Gobierno Italiano, fueron recibidos hoy a mediodía en audiencia extraordinaria por Su Santidad el Papa Paulo VI, en su residencia veraniega de Castel Gandolfo.

La entrevista fue extremadamente cordial y duró exactamente 35 minutos. Según el senador Durán, el Sumo Pontífice —durante la audiencia mostró claramente su inteligencia, su talento y bondad y se refirió con cariño a los problemas de Chile, demostrando una veración amplia sobre la situación política de ese país.

Declaró Durán que el Sumo Pontífice le había asegurado que la Iglesia se man-

tendría marginada de los problemas políticos electorales. Por su parte el senador chileno —según dijo a los periodistas— le había expresado al Papa que él como gobernante mantendría el mismo respeto hacia la Iglesia que han tenido los gobiernos anteriores de su país.

Al término de la audiencia Su Santidad el Papa Paulo VI obsequió al senador chileno un Medallón Personal. (PASA A LA PAGINA 3)

V. - TEXTO DEL DEBATE

—Se abrió la sesión a las 16 horas y 15 minutos.

El señor MIRANDA. Don Hugo (Presidente). — En el nombre de Dios, se abre la sesión.

Las Actas de las sesiones 32a, 33a, 34a y 35a, están a disposición de los señores Diputados.

Se va a dar la Cuenta.

El señor KAEMPFER. (Prosecretario). — Se ha leído.

4. — Cuatro oficios de Su Excelencia el Presidente de la República:

Con el primero, comunica que ha resuelto convocar al Congreso Nacional a un Período de Sesiones Extraordinarias, a contar desde el día 19 de septiembre del presente año, con el objeto de que pueda ocuparse de los siguientes proyectos de ley:

El que modifica el Arancel Aduanero;

El que modifica la Ordenanza de Aduanas en lo relativo a los delitos de fraude y contrabando;

El que autoriza el establecimiento de Bancos de Fomento;

El que crea la Comisión Chilena de Energía Atómica;

El que aprueba el Acuerdo sobre Deudas Externas de Alemania, y la adhesión de Chile al mismo;

El que establece un régimen de peonías para las chofres de la zona;

Con los dos siguientes, formula observaciones a los siguientes proyectos de ley aprobados por el Congreso Nacional:

El que modifica el Decreto con Fuerza de Ley N.º 224, sobre construcciones y urbanización, y el Reglamento Especial de Vigilancia Económica;

El que declara compatibles las funciones y auxilios de determinados profesores con el desempeño de un establecimiento educacional vespertino o nocturno.

Con el último, hace presente la urgencia para el despacho de las observaciones formuladas por Su Excelencia el Presidente de la República al proyecto de ley que trata la remuneración del personal de la Defensa Nacional y de Carabineros.

2.º — Ciento dieciséis oficios del Honorable Senado:

Con los treinta y tres primeros, devuelve aprobados en los mismos términos en que lo hizo esta Corporación, los proyectos de ley que benefician a las siguientes personas:

Alamparte viuda de Palacios, Emilia;

Alvarez Hernández, Orlindo;

Alvarez, viuda de Chaparro, Hortensia;

Araya viuda de Barriga, Laura;

Basoalto Balthiera, Aurora;

Beccanucci viuda de Hiale, Leticia;

Bustos Cuadra, Horacio;

Castillo Videla, Carlos;

Collet Hidalgo, Adriana;

Diaz Diaz, Luis;

Durán viuda de Sepúlveda, Berta;

Encina de Aranda, Margarita;

Escrib viuda de Reyes, Carmen;

Escala viuda de Gallardo, Luisa;

Escalante viuda de Mantecón, Carmen;

Ekdahl Pese, Sara;

Garay viuda de García, Clara;

García Contreras, Doña;

Línea Aérea Nacional, viudas de las personas fallecidas en el accidente del avión N.º 210, de la:

López Roa, Gustavo;

Mendoza viuda de Ramos, Ana;

Oyarzun viuda de Subiarte, Guadalupe;

Peña Castro, Juan;

Peñalbatán Castillo, Gertrudis;

Ramírez Freire, Chirra;

Ramírez viuda de Guzmán, Fátima;

Reyes viuda de Del Valle, Gamila;

Suárez viuda de Rubio, Josefina;

Schurter Kellner, Hugo;

Toro viuda de Bravo, María;

Toro viuda de Orellana, Clotilde;

Vázquez Cifuentes, Roberto;

Vial Muñoz, Pedro Antonio;

Zúñiga viuda de Castro, Ernestina;

Con el trigésimo cuarto, comunica haber aprobado la modificación introducida por esta Corporación al proyecto de ley que beneficia a don Belarmino Quijada Ríos.

Con los diez siguientes, comunica haber rechazado las observaciones formuladas por Su Excelencia el Presidente de la República, e insistido en la aprobación de los proyectos de ley que benefician a las siguientes personas:

Fernández Álvarez, Antonio;

Gómez de la Fuente, Elena;

Martínez Vera, Flora Rebecca;

Mora Herrera, Manuel;

Morales Aris, Roberto;

Pérez Valdovinos, Ramón;

Pilán Astudillo, Hermanos;

Ramírez Ariste, Roberto;

Verdugo Pastojo, Inés;

Con el cuarentésimo quinto, comunica haber aprobado la observación formulada por Su Excelencia el Presidente de la República al proyecto de ley que beneficia a don Belarmino Quijada Ríos.

Con los diez siguientes, devuelve aprobados con modificaciones, los siguientes proyectos de ley:

El que crea el Fondo de Revalorización de Pensiones, y los que benefician a las siguientes personas:

Buche viuda de Oguin, Adela;

Fábila Fábila, Omar Claudio;

Gálvez Fábila, Humberto y hermanos;

Oliveros Pinto, Hermanos;

Urrutia Mathieu, Josefina;

Verdugo Pastojo, Inés;

Con los cuatro que siguen, comunica haber rechazado las observaciones formuladas por Su Excelencia el Presidente de la República a los proyectos de ley que benefician a las siguientes personas, e insistido en la aprobación del proyecto de ley primitivo:

Aburto Cardenas, Carlos;

Eguez Merino, José Miguel;

Espejo Cádiz, Fátima, y Ortiz Prado, Dora Rosa;

Neracaseaux viuda de Argomedo, Adela;

Urrutia Jaramillo, Alina;

Con los cinco siguientes, comunica haber rechazado los proyectos de ley que benefician a las siguientes personas:

Bastamante Bohner, Manuel;

Correa Lecaros, Hector;

Escobar Ayala, Orlando;

Pizarro Vargas, Carlos;

Ríos Meneses, Oscar;

Con los últimos cincuenta y ocho, remite aprobados los proyectos de ley que benefician a las siguientes personas:

Aguilera Vischi, Alejandro;

Aldunate Larrain, Elías;

Aldunate viuda de Barrios, Raquel;

Alegria Molina, Ignacio;

Aravena Quevedo, Luisa;

Balogini viuda de Guerra, Alicia;

Bahr viuda de Gaete, Margarita;

Barros Puelma, Paulina;

Bravo viuda de Henríquez, Roberto;

Cabrera Leal, Emilio;

Coll Arriagada, Victor;

Cuadra viuda de Katz, Elena;

Del Campo de Aldunate, Sofía;

Del Canto Berrios, Carlos;

Espejo Cádiz, Fátima, y Ortiz Prado, Dora Rosa;

Neracaseaux viuda de Argomedo, Adela;

Urrutia Jaramillo, Alina;

Con los cinco siguientes, comunica haber rechazado los proyectos de ley que benefician a las siguientes personas:

Bastamante Bohner, Manuel;

Correa Lecaros, Hector;

Escobar Ayala, Orlando;

Pizarro Vargas, Carlos;

Ríos Meneses, Oscar;

Con los últimos cincuenta y ocho, remite aprobados los proyectos de ley que benefician a las siguientes personas:

Aguilera Vischi, Alejandro;

Aldunate Larrain, Elías;

Aldunate viuda de Barrios, Raquel;

Alegria Molina, Ignacio;

Aravena Quevedo, Luisa;

Balogini viuda de Guerra, Alicia;

Bahr viuda de Gaete, Margarita;

Barros Puelma, Paulina;

Bravo viuda de Henríquez, Roberto;

Cabrera Leal, Emilio;

Coll Arriagada, Victor;

Cuadra viuda de Katz, Elena;

Del Campo de Aldunate, Sofía;

Del Canto Berrios, Carlos;

Artemio;

Chacana Puelma, Juan;

Fernández Godoy, Juan Francisco;

Chavez Lagos, Miguel;

Duco viuda de Echeverría, Gabriela;

Empresa de Transportes Colectivos del Estado, ex servidores de la:

Empresa de Transportes Colectivos del Estado, ex servidores de la:

Empresa de Transportes Colectivos del Estado, ex servidores de la:

Empresa de Transportes Colectivos del Estado, ex servidores de la:

Empresa de Transportes Colectivos del Estado, ex servidores de la:

Empresa de Transportes Colectivos del Estado, ex servidores de la:

Empresa de Transportes Colectivos del Estado, ex servidores de la:

Empresa de Transportes Colectivos del Estado, ex servidores de la:

Empresa de Transportes Colectivos del Estado, ex servidores de la:

Empresa de Transportes Colectivos del Estado, ex servidores de la:

Empresa de Transportes Colectivos del Estado, ex servidores de la:

Empresa de Transportes Colectivos del Estado, ex servidores de la:

Empresa de Transportes Colectivos del Estado, ex servidores de la:

Empresa de Transportes Colectivos del Estado, ex servidores de la:

Empresa de Transportes Colectivos del Estado, ex servidores de la:

Empresa de Transportes Colectivos del Estado, ex servidores de la:

Empresa de Transportes Colectivos del Estado, ex servidores de la:

Empresa de Transportes Colectivos del Estado, ex servidores de la:

Empresa de Transportes Colectivos del Estado, ex servidores de la:

Empresa de Transportes Colectivos del Estado, ex servidores de la:

Empresa de Transportes Colectivos del Estado, ex servidores de la:

Empresa de Transportes Colectivos del Estado, ex servidores de la:

Empresa de Transportes Colectivos del Estado, ex servidores de la:

Empresa de Transportes Colectivos del Estado, ex servidores de la:

Empresa de Transportes Colectivos del Estado, ex servidores de la:

Empresa de Transportes Colectivos del Estado, ex servidores de la:

Empresa de Transportes Colectivos del Estado, ex servidores de la:

Empresa de Transportes Colectivos del Estado, ex servidores de la:

Empresa de Transportes Colectivos del Estado, ex servidores de la:

Empresa de Transportes Colectivos del Estado, ex servidores de la:

Empresa de Transportes Colectivos del Estado, ex servidores de la:

Empresa de Transportes Colectivos del Estado, ex servidores de la:

Empresa de Transportes Colectivos del Estado, ex servidores de la:

Empresa de Transportes Colectivos del Estado, ex servidores de la:

Empresa de Transportes Colectivos del Estado, ex servidores de la:

Empresa de Transportes Colectivos del Estado, ex servidores de la:

Empresa de Transportes Colectivos del Estado, ex servidores de la:

Empresa de Transportes Colectivos del Estado, ex servidores de la:

Empresa de Transportes Colectivos del Estado, ex servidores de la:

Empresa de Transportes Colectivos del Estado, ex servidores de la:

Empresa de Transportes Colectivos del Estado, ex servidores de la:

Empresa de Transportes Colectivos del Estado, ex servidores de la:

Empresa de Transportes Colectivos del Estado, ex servidores de la:

Empresa de Transportes Colectivos del Estado, ex servidores de la:

Empresa de Transportes Colectivos del Estado, ex servidores de la:

Empresa de Transportes Colectivos del Estado, ex servidores de la:

Empresa de Transportes Colectivos del Estado, ex servidores de la:

Empresa de Transportes Colectivos del Estado, ex servidores de la:

Empresa de Transportes Colectivos del Estado, ex servidores de la:

Empresa de Transportes Colectivos del Estado, ex servidores de la:

Empresa de Transportes Colectivos del Estado, ex servidores de la:

Empresa de Transportes Colectivos del Estado, ex servidores de la:

Empresa de Transportes Colectivos del Estado, ex servidores de la:

Empresa de Transportes Colectivos del Estado, ex servidores de la:

Empresa de Transportes Colectivos del Estado, ex servidores de la:

Empresa de Transportes Colectivos del Estado, ex servidores de la:

Empresa de Transportes Colectivos del Estado, ex servidores de la:

Empresa de Transportes Colectivos del Estado, ex servidores de la:

Empresa de Transportes Colectivos del Estado, ex servidores de la:

Empresa de Transportes Colectivos del Estado, ex servidores de la:

Empresa de Transportes Colectivos del Estado, ex servidores de la:

Empresa de Transportes Colectivos del Estado, ex servidores de la:

Empresa de Transportes Colectivos del Estado, ex servidores de la:

Empresa de Transportes Colectivos del Estado, ex servidores de la:

Empresa de Transportes Colectivos del Estado, ex servidores de la:

Empresa de Transportes Colectivos del Estado, ex servidores de la:

Empresa de Transportes Colectivos del Estado, ex servidores de la:

Empresa de Transportes Colectivos del Estado, ex servidores de la:

Empresa de Transportes Colectivos del Estado, ex servidores de la:

Empresa de Transportes Colectivos del Estado, ex servidores de la:

Empresa de Transportes Colectivos del Estado, ex servidores de la:

Empresa de Transportes Colectivos del Estado, ex servidores de la:

Empresa de Transportes Colectivos del Estado, ex servidores de la:

Empresa de Transportes Colectivos del Estado, ex servidores de la:

Empresa de Transportes Colectivos del Estado, ex servidores de la:

Cámara de Diputados

SESION 38ª ORDINARIA, EN MARTES 20 DE AGOSTO DE 1963

(De 16.15 a 20.58 horas)

Presidencia de los señores Miranda (D. Hugo), Correa Larraín y Urrutia de la Soila.

SECRETARIOS. LOS SEÑORES CANAS IBÁÑEZ Y KAEMPFER

(Versión Oficial)

Chapaco en el Departamento de Río Negro.

Del mismo señor Diputado, referente a la construcción de un puente en la localidad de Río Negro.

Del señor Aspe, sobre instalación del servicio de agua potable en el Cerro Mayaca, de la ciudad de Quilicura.

Del señor Muga, respecto a los problemas causados por los relativos provenientes de los mineros de la Compañía Arutera Nacional.

Del señor Aspe, acerca del mejoramiento del servicio de alcantarillado en la comuna de San José de la Mariposa.

Del mismo señor Diputado, relativo a la terminación del edificio para la Carcel Publica de Río Bueno.

Del señor Stark, referente a la construcción de un canal de riego en el sector "Los Canales", de la provincia de Bio-Bio.

De los señores Aspe y Ballesteros, sobre la instalación del servicio de agua potable en la Población "El Retiro", de Quilicura.

De los señores Melo, Montes y Ballesteros, respecto a los problemas que afectan a los habitantes de la Población del Servicio de Seguro Social de Quilicura Verde, provincia de Valdivia.

Del señor Guerra y de los Honorables Diputados pertenecientes al Comité Parlamentario del Partido Liberal, acerca de los problemas habitacionales de la ciudad de Iquique.

Con el segundo, el Excelentísimo señor Edvard Kerdell, Presidente de la Asamblea Federal de Yugoslavia, agradece las expresiones de pesar y de solidaridad enviadas por esta Corporación, con motivo de la catástrofe ocurrida en la ciudad de Skopje.

Con el tercero, el Excelentísimo señor Edvard Kerdell, Presidente de la Asamblea Federal de Yugoslavia, expresa el sentimiento de gratitud de esa Asamblea, con motivo de la declaración de la República de Chile, que se refiere a la ayuda prestada a los agricultores del Valle de Copca.

6.º — Seis oficios del señor Ministro de Trabajo y Previsión Social, con los que contesta los que se le dirigieron en nombre de los señores Diputados que se indican, respecto a las siguientes materias:

1.º — Calificación de Urgencia.

Del señor Acuña, sobre la creación de una Oficina del Servicio de Seguro Social, en la localidad de San Pablo.

Del mismo señor Diputado, sobre creación de una Oficina del Servicio de Seguro Social, en la localidad de Puerto Octay.

Del señor Aravena, respecto a los problemas que afectan a los obreros de la Hacienda de San Pablo.

Del señor Equiguren, acerca del pago de los reajustes que se adeuden a los jubilados de la Caja de Previsión del Hipótesis Chile.

Del señor Suárez, relativo a la entrega al Servicio de Seguro Social de la Corporación constructora de la ciudad de Nueva Imperial.

De los señores López y Klein, referente a la construcción de una planta eléctrica en los Empleados Públicos, en la provincia de Caucho.

9.º — Dos oficios del señor Ministro de Trabajo y Previsión Social, con los que contesta los que se le dirigieron en nombre de los señores Diputados que se indican, respecto a las siguientes materias que se señalan:

Del señor Bucher, relativo a la construcción de Cuarteles para Carabineros en la localidad de Yumbay.

Del señor Lehué, sobre construcción de colectores de alcantarillado en las distintas comunas del Segundo Distrito de Santiago.

Del señor Schuchman, y la señora Campuzano, doña Julieta, respecto de la construcción de un colector de alcantarillado en la comuna de Quinta Normal.

10.º — Un informe de la Comisión de Gobierno Interior, relativo al proyecto de ley, de origen en una moción de los señores Diputados, don Carlos, Morales, don Carlos, Minichel, Silva y Subercaseaux, que autoriza la celebración de carreras extraordinarias a beneficio de la Fundación Manuel de Salas, de Santiago.

Los señores Morales, don Carlos, Equiguren, Foncea, Gao, Hamuy, Holzapfel, Minichel, Naranjo, Pontigo y Urrutia, don Ignacio, que autoriza la celebración de carreras extraordinarias a beneficio de los gremios hipicos.

El señor López, que modifica la Ley número 14.631, que autoriza la construcción de una planta eléctrica en la comuna de Peñaflor.

El mismo señor Diputado, que concede franquicias aduanales a las importaciones de "Hogar San José de Talagante".

El mismo señor Diputado, que establece la manovilidad de empleados y obreros municipales.

El mismo señor Diputado, que establece que los empleados y obreros jubilados de la Empresa de Transportes Colectivos del Estado, que habían prestado servicios en la Empresa de Tracción y Alumbrado de Santiago, seguirán gozando de la tarifa rebajada por consumo de electricidad.

El señor Olave, que concede pensión a doña Hilda Ruiz viuda de Cortes.

Del señor Aruña, relativo a la reparación del camino de

Maria Luisa Cerda Vargas;

El señor Martínez, que aumenta la pensión de que disfruta doña Emilia Echeagay.

El señor Riosco, que concede pensión a doña Berta Hurt viuda de Mackenry.

El señor Schuchman, que concede pensión a don Elías Valenzuela Valdeirama;

El señor Acevedo, que aumenta la pensión de que disfruta doña Marina Matos Nuñez.

El señor Minichel, que concede pensión a doña María Leonor Pizarro viuda de Reyes;

El señor Schuchman, que aumenta la pensión de que disfruta doña Marina Matos Nuñez.

12.º — Dos presentaciones:

Con la primera, el señor Enrique Bravo Miranda, solicita al Honorable Senado, el informe de un proyecto de ley que se le beneficia, y

Con la segunda, el Gerente del Instituto de Fomento, pide que se le lea a un documento de la Cuenta.

El señor MIRANDA. — (Cual documento?)

El señor BARRA. — Una comunicación del Presidente de Yugoslavia.

El señor MIRANDA. — Don Hugo (Presidente). — Si se le permite a la Sala, se dará lectura al documento.

Acordado.

5.º — PREFERENCIA PARA RENDIR HOMENAJE EN LA PRÓXIMA SEMANA A LOS SEÑORES DEL HERMANO IGNACIO GONZÁLEZ.

El señor MIRANDA. — Don Hugo (Presidente). — Solicito al Honorable Senado, para otorgar en la próxima semana el tiempo necesario al Honorable señor Decome, con el objeto de que pueda rendir homenaje a la memoria del hermano Ignacio González, director del Instituto Diego Echeverría, recientemente fallecido.

El señor VALENZUELA. — A mi también, señor Presidente.

El señor MIRANDA. — Don Hugo (Presidente). — Solicito al Honorable Senado, para otorgar en la próxima semana el tiempo necesario al Honorable señor Decome, con el objeto de que pueda rendir homenaje a la memoria del hermano Ignacio González, director del Instituto Diego Echeverría, recientemente fallecido.

El señor VALENZUELA. — A mi también, señor Presidente.

El señor MIRANDA. — Don Hugo (Presidente). — Solicito al Honorable Senado, para otorgar en la próxima semana el tiempo necesario al Honorable señor Decome, con el objeto de que pueda rendir homenaje a la memoria del hermano Ignacio González, director del Instituto Diego Echeverría, recientemente fallecido.

El señor VALENZUELA. — A mi también, señor Presidente.

El señor MIRANDA. — Don

salida, la única, a Concepción por Angol-Santa Juana-Concepción.

Conocen el estado de este camino el señor Ministro de Obras Públicas, don Ernesto Pinto, y el Director de Vialidad, don Pedro Álvarez, ya que lo inspeccionaron este día.

En Capitán Pastene y Lumaco, toda la ciudadanía, por intermedio de sus regidores, de sus jefes políticos y de sus autoridades, les hizo ver, con toda clase de informes, la necesidad de buscar pronta solución a este problema caminero.

Ellos, al conocerlo, se comprometieron con esos pueblos a resolverlo cuanto antes, por considerarlo justo y necesario.

Se así como se levanta el plano topográfico de dicho camino y se hizo el trazado correspondiente. Falta sólo buscar a esta obra el financiamiento indispensable.

Por esta última causa, solicitó el señor Presidente, a través de su oficina al señor Ministro de Obras Públicas, para que destine los fondos necesarios a la construcción de este camino, y al no ser posible ejecutarlo en su totalidad, se construya este año el tramo Los Sauces-Lumaco, y en 1964, el de Lumaco a Capitán Pastene.

El señor CORREA LARRAIN (Vicepresidente).— Se envió el oficio solicitado, en nombre de Su Señoría.

21.-INCONVENIENCIA DE MODIFICAR EL TRAZADO DEL CAMINO QUE VA DE FREYER ALLEN A PEN CO VILLARRICA, PROVINCIA DE CAUTIN.- PETICION DE OFICIO.

El señor MOMBORG.— Pido la palabra, señor Presidente.

El señor CORREA LARRAIN (Vicepresidente).— Tiene la palabra Su Señoría.

El señor MOMBORG.— Señor Presidente, hace más de un mes que estoy tratando de averiguar por qué se ha modificado el trazado de este camino.

El señor CORREA LARRAIN (Vicepresidente).— Señor Presidente, yo a molestar brevemente la atención y la de mi honorable colega, que es el objeto de exponer algunos problemas y, por intermedio de oficios, que solicite enviar, para que la urgencia de los casos requiera la solución para cada uno de ellos.

En las visitas que periódicamente en cumplimiento de un deber, voy a hacer por toda la provincia de Bio-Bio, me encuentro con cientos de problemas que, pese a las reiteradas peticiones que he formulado, no han sido resueltas.

Por ahora, y debido al corto tiempo de que dispongo, solamente abordaré unos pocos de estos problemas.

Hace más o menos dos años, se dio término a la construcción de un canal para el riego de la zona agrícola.

Desgraciadamente, me he propuesto, ante este instante, averiguar por qué se ha modificado el trazado de esta ruta—dicho camino ahora ya no comienza en Frey y Allen en dirección a Villarrica, sino que lo han acordado. Así, según su nuevo trazado, pasará a cuatro kilómetros de Allen.

Por estas razones, solicito se envíe oficio al señor Ministro de Obras Públicas, pidiéndole que se modifique el primitivo trazado, pues la gente de la zona, a la que va a beneficiar, con un camino pavimentado de importancia, ha realizado inversiones cuantiosas.

En Adema, la localidad de Allen, en la zona agrícola, el camino que ahora pasará a varios kilómetros de Allen, perjudicando a la zona agrícola, produciendo un fuerte impacto de desdoblamiento de la industria molinera de la provincia de Cautín. Al mismo tiempo, pido que se me comunique, por disposición administrativa o por la vía de la autoridad, el cambio de trazado del camino en referencias.

El señor CORREA LARRAIN (Vicepresidente).— Se envió el oficio solicitado por Su Señoría.

22.-PAGO DE LAS DEUDAS PENDIENTES DE LOS PROVEEDORES DEL HOSPITAL DE TEMUCO, PROVINCIA DE CAUTIN.- PETICION DE OFICIO.

El señor CORREA LARRAIN (Vicepresidente).— Puede continuar Su Señoría.

El señor MOMBORG.— En seguida, quiero exponer ante la Honorable Cámara un problema que aqueja a los momentos al recién inaugurado Hospital de Temuco.

En una visita reciente a dicha ciudad, se me informó de que a ciertos médicos de proveedores—panaderos, carpinteros, carniceros, etc.—de este hospital, cuya capacidad es de aproximadamente quinientas camas, se les adeudan 150 millones de pesos.

Pido que, en mi nombre, se dirija oficio a los señores Ministros de Salud Pública y del Interior, a fin de que se sirvan ordenar una investigación sobre los motivos que han impedido el envío de los fondos correspondientes para pagar a estos proveedores. Me asiste el temor de que, al pasando un par de días, estos proveedores no cobren lo que se les adeuda, se producirán graves inconvenientes, con perjuicio para la gran cantidad de enfermos cobijados en el Hospital. Por esto, repito, urge el envío de estos fondos, ya que la Dirección, señora Haydeé López, que tan dignamente dirige los destinos de dicho hospital, le es difícil soportar la presión de los proveedores mencionados.

El señor CORREA LARRAIN (Vicepresidente).— Se envió el oficio solicitado por Su Señoría.

23.-PROBLEMA HABITACIONAL QUE AFECTA A LOS POBRES DE LA POBLACION PALACIOS DE TEMUCO, PROVINCIA DE CAUTIN.- PETICION DE OFICIO.

El señor CORREA LARRAIN (Vicepresidente).— Puede continuar Su Señoría.

El señor MOMBORG.— Luego, quiero reiterar una petición formulada hace algún tiempo. Deseo que la Corporación de la Vivienda resuelva un problema que afecta a la "Población Palacios" de Temuco. Se trata de una población en la cual habitan alrededor de 85 familias de escasos recursos.

Pues bien, dicha gente vive en condiciones de extrema pobreza, en viviendas que, en algunas ocasiones, son propiedad de la CORVI que expone un pequeño terreno existente en esa población, y

les da el dominio de las casas que han construido.

Solicito, señor Presidente, que se envíe oficio al señor Ministro de Obras Públicas, pidiéndole que requiera del señor Vicepresidente de la Corporación de la Vivienda, informe en el cual se indiquen los problemas que padecen los habitantes de esa población.

El señor CORREA LARRAIN (Vicepresidente).— Se envió el oficio solicitado, en nombre de Su Señoría.

24.-NECESIDADES DEL PUEBLO DE ANTUCO, PROVINCIA DE BIO-BIO.- PETICION DE OFICIO.

El señor CORREA LARRAIN (Vicepresidente).— El turno siguiente corresponde al señor Vicepresidente Cratiano.

El señor STARK.— Pido la palabra, señor Presidente.

El señor CORREA LARRAIN (Vicepresidente).— Tiene la palabra Su Señoría.

El señor STARK.— Señor Presidente, voy a molestar brevemente la atención y la de mi honorable colega, que es el objeto de exponer algunos problemas y, por intermedio de oficios, que solicite enviar, para que la urgencia de los casos requiera la solución para cada uno de ellos.

En las visitas que periódicamente en cumplimiento de un deber, voy a hacer por toda la provincia de Bio-Bio, me encuentro con cientos de problemas que, pese a las reiteradas peticiones que he formulado, no han sido resueltas.

Por ahora, y debido al corto tiempo de que dispongo, solamente abordaré unos pocos de estos problemas.

Hace más o menos dos años, se dio término a la construcción de un canal para el riego de la zona agrícola.

Desgraciadamente, me he propuesto, ante este instante, averiguar por qué se ha modificado el trazado de esta ruta—dicho camino ahora ya no comienza en Frey y Allen en dirección a Villarrica, sino que lo han acordado. Así, según su nuevo trazado, pasará a cuatro kilómetros de Allen.

Por estas razones, solicito se envíe oficio al señor Ministro de Obras Públicas, pidiéndole que se modifique el primitivo trazado, pues la gente de la zona, a la que va a beneficiar, con un camino pavimentado de importancia, ha realizado inversiones cuantiosas.

En Adema, la localidad de Allen, en la zona agrícola, el camino que ahora pasará a varios kilómetros de Allen, perjudicando a la zona agrícola, produciendo un fuerte impacto de desdoblamiento de la industria molinera de la provincia de Cautín. Al mismo tiempo, pido que se me comunique, por disposición administrativa o por la vía de la autoridad, el cambio de trazado del camino en referencias.

El señor CORREA LARRAIN (Vicepresidente).— Se envió el oficio solicitado por Su Señoría.

25.-NECESIDADES DEL SECTOR "LOS CAÑALES", SURDELE-CAÑON DE ANTUCO, PROVINCIA DE BIO-BIO.- PETICION DE OFICIO.

El señor CORREA LARRAIN (Vicepresidente).— El turno siguiente corresponde al señor Vicepresidente Cratiano.

El señor STARK.— Pido la palabra, señor Presidente.

El señor CORREA LARRAIN (Vicepresidente).— Tiene la palabra Su Señoría.

El señor STARK.— Señor Presidente, voy a molestar brevemente la atención y la de mi honorable colega, que es el objeto de exponer algunos problemas y, por intermedio de oficios, que solicite enviar, para que la urgencia de los casos requiera la solución para cada uno de ellos.

En las visitas que periódicamente en cumplimiento de un deber, voy a hacer por toda la provincia de Bio-Bio, me encuentro con cientos de problemas que, pese a las reiteradas peticiones que he formulado, no han sido resueltas.

Por ahora, y debido al corto tiempo de que dispongo, solamente abordaré unos pocos de estos problemas.

Hace más o menos dos años, se dio término a la construcción de un canal para el riego de la zona agrícola.

Desgraciadamente, me he propuesto, ante este instante, averiguar por qué se ha modificado el trazado de esta ruta—dicho camino ahora ya no comienza en Frey y Allen en dirección a Villarrica, sino que lo han acordado. Así, según su nuevo trazado, pasará a cuatro kilómetros de Allen.

Por estas razones, solicito se envíe oficio al señor Ministro de Obras Públicas, pidiéndole que se modifique el primitivo trazado, pues la gente de la zona, a la que va a beneficiar, con un camino pavimentado de importancia, ha realizado inversiones cuantiosas.

En Adema, la localidad de Allen, en la zona agrícola, el camino que ahora pasará a varios kilómetros de Allen, perjudicando a la zona agrícola, produciendo un fuerte impacto de desdoblamiento de la industria molinera de la provincia de Cautín. Al mismo tiempo, pido que se me comunique, por disposición administrativa o por la vía de la autoridad, el cambio de trazado del camino en referencias.

El señor CORREA LARRAIN (Vicepresidente).— Se envió el oficio solicitado por Su Señoría.

26.-CREACION DE UNA POSTA MEDICA EN EL SECTOR "CHACAYAL", COMUNA DE LOS ANGELES, PROVINCIA DE BIO-BIO.- PETICION DE OFICIO.

El señor CORREA LARRAIN (Vicepresidente).— El turno siguiente corresponde al señor Vicepresidente Cratiano.

El señor STARK.— Pido la palabra, señor Presidente.

El señor CORREA LARRAIN (Vicepresidente).— Tiene la palabra Su Señoría.

El señor STARK.— Señor Presidente, voy a molestar brevemente la atención y la de mi honorable colega, que es el objeto de exponer algunos problemas y, por intermedio de oficios, que solicite enviar, para que la urgencia de los casos requiera la solución para cada uno de ellos.

En las visitas que periódicamente en cumplimiento de un deber, voy a hacer por toda la provincia de Bio-Bio, me encuentro con cientos de problemas que, pese a las reiteradas peticiones que he formulado, no han sido resueltas.

Por ahora, y debido al corto tiempo de que dispongo, solamente abordaré unos pocos de estos problemas.

Hace más o menos dos años, se dio término a la construcción de un canal para el riego de la zona agrícola.

Desgraciadamente, me he propuesto, ante este instante, averiguar por qué se ha modificado el trazado de esta ruta—dicho camino ahora ya no comienza en Frey y Allen en dirección a Villarrica, sino que lo han acordado. Así, según su nuevo trazado, pasará a cuatro kilómetros de Allen.

Por estas razones, solicito se envíe oficio al señor Ministro de Obras Públicas, pidiéndole que se modifique el primitivo trazado, pues la gente de la zona, a la que va a beneficiar, con un camino pavimentado de importancia, ha realizado inversiones cuantiosas.

En Adema, la localidad de Allen, en la zona agrícola, el camino que ahora pasará a varios kilómetros de Allen, perjudicando a la zona agrícola, produciendo un fuerte impacto de desdoblamiento de la industria molinera de la provincia de Cautín. Al mismo tiempo, pido que se me comunique, por disposición administrativa o por la vía de la autoridad, el cambio de trazado del camino en referencias.

El señor CORREA LARRAIN (Vicepresidente).— Se envió el oficio solicitado por Su Señoría.

27.-CONSTRUCCION DE UN HOSPITAL PARA LA POBLACION DE LA PROVINCIA DE O'HIGGINS.- PETICION DE OFICIO.

El señor CORREA LARRAIN (Vicepresidente).— El turno siguiente corresponde al señor Vicepresidente Cratiano.

El señor STARK.— Pido la palabra, señor Presidente.

El señor CORREA LARRAIN (Vicepresidente).— Tiene la palabra Su Señoría.

El señor STARK.— Señor Presidente, voy a molestar brevemente la atención y la de mi honorable colega, que es el objeto de exponer algunos problemas y, por intermedio de oficios, que solicite enviar, para que la urgencia de los casos requiera la solución para cada uno de ellos.

En las visitas que periódicamente en cumplimiento de un deber, voy a hacer por toda la provincia de Bio-Bio, me encuentro con cientos de problemas que, pese a las reiteradas peticiones que he formulado, no han sido resueltas.

Posta-Hospital, con la permanencia de una persona, prestatante y, tres veces a la semana, de un médico.

El señor URRUTIA DE LA SOTTA (Vicepresidente).— Se envió el oficio solicitado, en nombre de Su Señoría.

El señor EGUIGUREN.— Y el señor URRUTIA DE LA SOTTA (Vicepresidente).—

El señor STARK.— Señor Presidente, el pueblo de Antuco es una ciudad organizada. Sus habitantes son trabajadores, honestos y laboriosos. En el Centro para el Progreso que, con la ayuda generosa de toda la población, ha podido realizar obras magníficas. A su empuje se debe en parte, por no decir todo, lo que hoy se puede exhibir como obras de adelanto local. La formación de una ciudad organizada, sola por una suma de diez millones de pesos, es obra de ellos, ya que aportando sus propios recursos, el gobierno de la Dirección General de Pavimentación ha permitido la realización de estas obras.

En consecuencia, solicito que se dirija oficio al señor Ministro de Obras Públicas, para que se envíe oficio al señor Ministro de Educación Pública, pidiéndole que construya una Escuela Primaria en la ciudad de Antuco, para 200 niños.

Los vecinos del Sector "Los Cañales" de Antuco, están perfeccionando la donación de dos hectáreas de terreno para tal efecto; pero como seguramente pasarán varios meses antes de que se construya el edificio para este plantel educacional, ellos mismos, con las posibilidades de su propia capacidad, construirán un sede social, con capacidad suficiente para que preste servicios de Escuela, a lo menos con dos salas para la enseñanza de las primeras preparatorias.

Al señor URRUTIA DE LA SOTTA (Vicepresidente).— Se envió el oficio solicitado, en nombre de Su Señoría.

El señor EGUIGUREN.— Y en mi nombre, señor Presidente.

28.-CREACION DE UNA POSTA MEDICA EN EL SECTOR "CHACAYAL", COMUNA DE LOS ANGELES, PROVINCIA DE BIO-BIO.- PETICION DE OFICIO.

El señor CORREA LARRAIN (Vicepresidente).— El turno siguiente corresponde al señor Vicepresidente Cratiano.

El señor STARK.— Pido la palabra, señor Presidente.

El señor CORREA LARRAIN (Vicepresidente).— Tiene la palabra Su Señoría.

El señor STARK.— Señor Presidente, voy a molestar brevemente la atención y la de mi honorable colega, que es el objeto de exponer algunos problemas y, por intermedio de oficios, que solicite enviar, para que la urgencia de los casos requiera la solución para cada uno de ellos.

En las visitas que periódicamente en cumplimiento de un deber, voy a hacer por toda la provincia de Bio-Bio, me encuentro con cientos de problemas que, pese a las reiteradas peticiones que he formulado, no han sido resueltas.

Por ahora, y debido al corto tiempo de que dispongo, solamente abordaré unos pocos de estos problemas.

Hace más o menos dos años, se dio término a la construcción de un canal para el riego de la zona agrícola.

Desgraciadamente, me he propuesto, ante este instante, averiguar por qué se ha modificado el trazado de esta ruta—dicho camino ahora ya no comienza en Frey y Allen en dirección a Villarrica, sino que lo han acordado. Así, según su nuevo trazado, pasará a cuatro kilómetros de Allen.

Por estas razones, solicito se envíe oficio al señor Ministro de Obras Públicas, pidiéndole que se modifique el primitivo trazado, pues la gente de la zona, a la que va a beneficiar, con un camino pavimentado de importancia, ha realizado inversiones cuantiosas.

En Adema, la localidad de Allen, en la zona agrícola, el camino que ahora pasará a varios kilómetros de Allen, perjudicando a la zona agrícola, produciendo un fuerte impacto de desdoblamiento de la industria molinera de la provincia de Cautín. Al mismo tiempo, pido que se me comunique, por disposición administrativa o por la vía de la autoridad, el cambio de trazado del camino en referencias.

El señor CORREA LARRAIN (Vicepresidente).— Se envió el oficio solicitado por Su Señoría.

29.-ACCIDENTE OCURRIDO EN EL CAMINO DE LA LINEA FERREA QUE PASA POR SAN VICENTE DE TAGUA-TAGUA, PROVINCIA DE O'HIGGINS.- PETICION DE OFICIO.

El señor CORREA LARRAIN (Vicepresidente).— El turno siguiente corresponde al señor Vicepresidente Cratiano.

El señor STARK.— Pido la palabra, señor Presidente.

El señor CORREA LARRAIN (Vicepresidente).— Tiene la palabra Su Señoría.

El señor STARK.— Señor Presidente, voy a molestar brevemente la atención y la de mi honorable colega, que es el objeto de exponer algunos problemas y, por intermedio de oficios, que solicite enviar, para que la urgencia de los casos requiera la solución para cada uno de ellos.

En las visitas que periódicamente en cumplimiento de un deber, voy a hacer por toda la provincia de Bio-Bio, me encuentro con cientos de problemas que, pese a las reiteradas peticiones que he formulado, no han sido resueltas.

Por ahora, y debido al corto tiempo de que dispongo, solamente abordaré unos pocos de estos problemas.

Hace más o menos dos años, se dio término a la construcción de un canal para el riego de la zona agrícola.

Desgraciadamente, me he propuesto, ante este instante, averiguar por qué se ha modificado el trazado de esta ruta—dicho camino ahora ya no comienza en Frey y Allen en dirección a Villarrica, sino que lo han acordado. Así, según su nuevo trazado, pasará a cuatro kilómetros de Allen.

Por estas razones, solicito se envíe oficio al señor Ministro de Obras Públicas, pidiéndole que se modifique el primitivo trazado, pues la gente de la zona, a la que va a beneficiar, con un camino pavimentado de importancia, ha realizado inversiones cuantiosas.

En Adema, la localidad de Allen, en la zona agrícola, el camino que ahora pasará a varios kilómetros de Allen, perjudicando a la zona agrícola, produciendo un fuerte impacto de desdoblamiento de la industria molinera de la provincia de Cautín. Al mismo tiempo, pido que se me comunique, por disposición administrativa o por la vía de la autoridad, el cambio de trazado del camino en referencias.

El señor CORREA LARRAIN (Vicepresidente).— Se envió el oficio solicitado por Su Señoría.

30.-ACCIDENTE OCURRIDO EN LA LINEA FERREA QUE PASA POR SAN VICENTE DE TAGUA-TAGUA, PROVINCIA DE O'HIGGINS.- PETICION DE OFICIO.

El señor CORREA LARRAIN (Vicepresidente).— El turno siguiente corresponde al señor Vicepresidente Cratiano.

El señor STARK.— Pido la palabra, señor Presidente.

El señor CORREA LARRAIN (Vicepresidente).— Tiene la palabra Su Señoría.

El señor STARK.— Señor Presidente, voy a molestar brevemente la atención y la de mi honorable colega, que es el objeto de exponer algunos problemas y, por intermedio de oficios, que solicite enviar, para que la urgencia de los casos requiera la solución para cada uno de ellos.

En las visitas que periódicamente en cumplimiento de un deber, voy a hacer por toda la provincia de Bio-Bio, me encuentro con cientos de problemas que, pese a las reiteradas peticiones que he formulado, no han sido resueltas.

Por ahora, y debido al corto tiempo de que dispongo, solamente abordaré unos pocos de estos problemas.

Hace más o menos dos años, se dio término a la construcción de un canal para el riego de la zona agrícola.

Desgraciadamente, me he propuesto, ante este instante, averiguar por qué se ha modificado el trazado de esta ruta—dicho camino ahora ya no comienza en Frey y Allen en dirección a Villarrica, sino que lo han acordado. Así, según su nuevo trazado, pasará a cuatro kilómetros de Allen.

Por estas razones, solicito se envíe oficio al señor Ministro de Obras Públicas, pidiéndole que se modifique el primitivo trazado, pues la gente de la zona, a la que va a beneficiar, con un camino pavimentado de importancia, ha realizado inversiones cuantiosas.

En Adema, la localidad de Allen, en la zona agrícola, el camino que ahora pasará a varios kilómetros de Allen, perjudicando a la zona agrícola, produciendo un fuerte impacto de desdoblamiento de la industria molinera de la provincia de Cautín. Al mismo tiempo, pido que se me comunique, por disposición administrativa o por la vía de la autoridad, el cambio de trazado del camino en referencias.

El señor CORREA LARRAIN (Vicepresidente).— Se envió el oficio solicitado por Su Señoría.

31.-CONVENIENCIA DE CONSTRUCCION DE UNA INDUSTRIA AUTOMOTRIZ EN LA PROVINCIA DE O'HIGGINS.- PETICION DE OFICIO.

El señor CORREA LARRAIN (Vicepresidente).— El turno siguiente corresponde al señor Vicepresidente Cratiano.

El señor STARK.— Pido la palabra, señor Presidente.

El señor CORREA LARRAIN (Vicepresidente).— Tiene la palabra Su Señoría.

El señor STARK.— Señor Presidente, voy a molestar brevemente la atención y la de mi honorable colega, que es el objeto de exponer algunos problemas y, por intermedio de oficios, que solicite enviar, para que la urgencia de los casos requiera la solución para cada uno de ellos.

En las visitas que periódicamente en cumplimiento de un deber, voy a hacer por toda la provincia de Bio-Bio, me encuentro con cientos de problemas que, pese a las reiteradas peticiones que he formulado, no han sido resueltas.

Por ahora, y debido al corto tiempo de que dispongo, solamente abordaré unos pocos de estos problemas.

Hace más o menos dos años, se dio término a la construcción de un canal para el riego de la zona agrícola.

Desgraciadamente, me he propuesto, ante este instante, averiguar por qué se ha modificado el trazado de esta ruta—dicho camino ahora ya no comienza en Frey y Allen en dirección a Villarrica, sino que lo han acordado. Así, según su nuevo trazado, pasará a cuatro kilómetros de Allen.

Por estas razones, solicito se envíe oficio al señor Ministro de Obras Públicas, pidiéndole que se modifique el primitivo trazado, pues la gente de la zona, a la que va a beneficiar, con un camino pavimentado de importancia, ha realizado inversiones cuantiosas.

En Adema, la localidad de Allen, en la zona agrícola, el camino que ahora pasará a varios kilómetros de Allen, perjudicando a la zona agrícola, produciendo un fuerte impacto de desdoblamiento de la industria molinera de la provincia de Cautín. Al mismo tiempo, pido que se me comunique, por disposición administrativa o por la vía de la autoridad, el cambio de trazado del camino en referencias.

El señor CORREA LARRAIN (Vicepresidente).— Se envió el oficio solicitado por Su Señoría.

32.-NECESIDADES DE TALCAHUANO, PROVINCIA DE O'HIGGINS.- PETICION DE OFICIO.

El señor CORREA LARRAIN (Vicepresidente).— El turno siguiente corresponde al señor Vicepresidente Cratiano.

El señor STARK.— Pido la palabra, señor Presidente.

El señor CORREA LARRAIN (Vicepresidente).— Tiene la palabra Su Señoría.

El señor STARK.— Señor Presidente, voy a molestar brevemente la atención y la de mi honorable colega, que es el objeto de exponer algunos problemas y, por intermedio de oficios, que solicite enviar, para que la urgencia de los casos requiera la solución para cada uno de ellos.

En las visitas que periódicamente en cumplimiento de un deber, voy a hacer por toda la provincia de Bio-Bio, me encuentro con cientos de problemas que, pese a las reiteradas peticiones que he formulado, no han sido resueltas.

Por ahora, y debido al corto tiempo de que dispongo, solamente abordaré unos pocos de estos problemas.

Hace más o menos dos años, se dio término a la construcción de un canal para el riego de la zona agrícola.

Desgraciadamente, me he propuesto, ante este instante, averiguar por qué se ha modificado el trazado de esta ruta—dicho camino ahora ya no comienza en Frey y Allen en dirección a Villarrica, sino que lo han acordado. Así, según su nuevo trazado, pasará a cuatro kilómetros de Allen.

Por estas razones, solicito se envíe oficio al señor Ministro de Obras Públicas, pidiéndole que se modifique el primitivo trazado, pues la gente de la zona, a la que va a beneficiar, con un camino pavimentado de importancia, ha realizado inversiones cuantiosas.

En Adema, la localidad de Allen, en la zona agrícola, el camino que ahora pasará a varios kilómetros de Allen, perjudicando a la zona agrícola, produciendo un fuerte impacto de desdoblamiento de la industria molinera de la provincia de Cautín. Al mismo tiempo, pido que se me comunique, por disposición administrativa o por la vía de la autoridad, el cambio de trazado del camino en referencias.

El señor CORREA LARRAIN (Vicepresidente).— Se envió el oficio solicitado por Su Señoría.

33.-CONSTRUCCION DE UN NUEVO EDIFICIO PARA EL LICEO DE NIÑAS, N.º 6 DE SANTIAGO.- PETICION DE OFICIO.

El señor CORREA LARRAIN (Vicepresidente).— El turno siguiente corresponde al señor Vicepresidente Cratiano.

El señor STARK.— Pido la palabra, señor Presidente.

El señor CORREA LARRAIN (Vicepresidente).— Tiene la palabra Su Señoría.

El señor STARK.— Señor Presidente, voy a molestar brevemente la atención y la de mi honorable colega, que es el objeto de exponer algunos problemas y, por intermedio de oficios, que solicite enviar, para que la urgencia de los casos requiera la solución para cada uno de ellos.

En las visitas que periódicamente en cumplimiento de un deber, voy a hacer por toda la provincia de Bio-Bio, me encuentro con cientos de problemas que, pese a las reiteradas peticiones que he formulado, no han sido resueltas.

Por ahora, y debido al corto tiempo de que dispongo, solamente abordaré unos pocos de estos problemas.

Hace más o menos dos años, se dio término a la construcción de un canal para el riego de la zona agrícola.

Desgraciadamente, me he propuesto, ante este instante, averiguar por qué se ha modificado el trazado de esta ruta—dicho camino ahora ya no comienza en Frey y Allen en dirección a Villarrica, sino que lo han acordado. Así, según su nuevo trazado, pasará a cuatro kilómetros de Allen.

Por estas razones, solicito se envíe oficio al señor Ministro de Obras Públicas, pidiéndole que se modifique el primitivo trazado, pues la gente de la zona, a la que va a beneficiar, con un camino pavimentado de importancia, ha realizado inversiones cuantiosas.

En Adema, la localidad de Allen, en la zona agrícola, el camino que ahora pasará a varios kilómetros de Allen, perjudicando a la zona agrícola, produciendo un fuerte impacto de desdoblamiento de la industria molinera de la provincia de Cautín. Al mismo tiempo, pido que se me comunique, por disposición administrativa o por la vía de la autoridad, el cambio de trazado del camino en referencias.

El señor CORREA LARRAIN (Vicepresidente).— Se envió el oficio solicitado por Su Señoría.

34.-CONDICIONES DE TRABAJO EN LA MINA "RAYANA" DE LA DORADA, PROVINCIA DE VALPARAISO.- RELAYES DE ESTA MINA QUE CON LA AYUDA DE LA DORADA, PROVINCIA DE VALPARAISO.- PETICION DE OFICIO.

3.-AVES, ANIMALES Y PAJAROS

VENDO CANARIOS FLAUTA. Anaranjados y rojos. Avenida Pío Baroja 2185. A. 212.

4.-AUTOMOVILES, GARAJES Y VEHICULOS

VENDO CAMIONETA CHEVROLET. 1951, de 1.300 cc. Vergara 288. Tel. 4449. E. 214.

ELECTRICIDAD EN AUTOMOVIL. Reparaciones de baterías. Victoria 345. E. 214.

PNEUMATICOS, AHORA RECAUDAN. Nuevo sistema de recaudación en todas las medidas nos permite colocar en forma inmediata neumáticos recaudados, reduciendo los costos. Garantía de General Ins. Motor. Buenos Aires 2293. E. 214.

MOTOCICLETAS ALEMANAS. 400 cc. 1952. 1.300 cc. 1953. 1.500 cc. 1954. 1.750 cc. 1955. 2.000 cc. 1956. 2.250 cc. 1957. 2.500 cc. 1958. 2.750 cc. 1959. 3.000 cc. 1960. 3.250 cc. 1961. 3.500 cc. 1962. 3.750 cc. 1963. 4.000 cc. 1964. 4.250 cc. 1965. 4.500 cc. 1966. 4.750 cc. 1967. 5.000 cc. 1968. 5.250 cc. 1969. 5.500 cc. 1970. 5.750 cc. 1971. 6.000 cc. 1972. 6.250 cc. 1973. 6.500 cc. 1974. 6.750 cc. 1975. 7.000 cc. 1976. 7.250 cc. 1977. 7.500 cc. 1978. 7.750 cc. 1979. 8.000 cc. 1980. 8.250 cc. 1981. 8.500 cc. 1982. 8.750 cc. 1983. 9.000 cc. 1984. 9.250 cc. 1985. 9.500 cc. 1986. 9.750 cc. 1987. 10.000 cc. 1988. 10.250 cc. 1989. 10.500 cc. 1990. 10.750 cc. 1991. 11.000 cc. 1992. 11.250 cc. 1993. 11.500 cc. 1994. 11.750 cc. 1995. 12.000 cc. 1996. 12.250 cc. 1997. 12.500 cc. 1998. 12.750 cc. 1999. 13.000 cc. 2000. 13.250 cc. 2001. 13.500 cc. 2002. 13.750 cc. 2003. 14.000 cc. 2004. 14.250 cc. 2005. 14.500 cc. 2006. 14.750 cc. 2007. 15.000 cc. 2008. 15.250 cc. 2009. 15.500 cc. 2010. 15.750 cc. 2011. 16.000 cc. 2012. 16.250 cc. 2013. 16.500 cc. 2014. 16.750 cc. 2015. 17.000 cc. 2016. 17.250 cc. 2017. 17.500 cc. 2018. 17.750 cc. 2019. 18.000 cc. 2020. 18.250 cc. 2021. 18.500 cc. 2022. 18.750 cc. 2023. 19.000 cc. 2024. 19.250 cc. 2025. 19.500 cc. 2026. 19.750 cc. 2027. 20.000 cc. 2028. 20.250 cc. 2029. 20.500 cc. 2030. 20.750 cc. 2031. 21.000 cc. 2032. 21.250 cc. 2033. 21.500 cc. 2034. 21.750 cc. 2035. 22.000 cc. 2036. 22.250 cc. 2037. 22.500 cc. 2038. 22.750 cc. 2039. 23.000 cc. 2040. 23.250 cc. 2041. 23.500 cc. 2042. 23.750 cc. 2043. 24.000 cc. 2044. 24.250 cc. 2045. 24.500 cc. 2046. 24.750 cc. 2047. 25.000 cc. 2048. 25.250 cc. 2049. 25.500 cc. 2050. 25.750 cc. 2051. 26.000 cc. 2052. 26.250 cc. 2053. 26.500 cc. 2054. 26.750 cc. 2055. 27.000 cc. 2056. 27.250 cc. 2057. 27.500 cc. 2058. 27.750 cc. 2059. 28.000 cc. 2060. 28.250 cc. 2061. 28.500 cc. 2062. 28.750 cc. 2063. 29.000 cc. 2064. 29.250 cc. 2065. 29.500 cc. 2066. 29.750 cc. 2067. 30.000 cc. 2068. 30.250 cc. 2069. 30.500 cc. 2070. 30.750 cc. 2071. 31.000 cc. 2072. 31.250 cc. 2073. 31.500 cc. 2074. 31.750 cc. 2075. 32.000 cc. 2076. 32.250 cc. 2077. 32.500 cc. 2078. 32.750 cc. 2079. 33.000 cc. 2080. 33.250 cc. 2081. 33.500 cc. 2082. 33.750 cc. 2083. 34.000 cc. 2084. 34.250 cc. 2085. 34.500 cc. 2086. 34.750 cc. 2087. 35.000 cc. 2088. 35.250 cc. 2089. 35.500 cc. 2090. 35.750 cc. 2091. 36.000 cc. 2092. 36.250 cc. 2093. 36.500 cc. 2094. 36.750 cc. 2095. 37.000 cc. 2096. 37.250 cc. 2097. 37.500 cc. 2098. 37.750 cc. 2099. 38.000 cc. 2100. 38.250 cc. 2101. 38.500 cc. 2102. 38.750 cc. 2103. 39.000 cc. 2104. 39.250 cc. 2105. 39.500 cc. 2106. 39.750 cc. 2107. 40.000 cc. 2108. 40.250 cc. 2109. 40.500 cc. 2110. 40.750 cc. 2111. 41.000 cc. 2112. 41.250 cc. 2113. 41.500 cc. 2114. 41.750 cc. 2115. 42.000 cc. 2116. 42.250 cc. 2117. 42.500 cc. 2118. 42.750 cc. 2119. 43.000 cc. 2120. 43.250 cc. 2121. 43.500 cc. 2122. 43.750 cc. 2123. 44.000 cc. 2124. 44.250 cc. 2125. 44.500 cc. 2126. 44.750 cc. 2127. 45.000 cc. 2128. 45.250 cc. 2129. 45.500 cc. 2130. 45.750 cc. 2131. 46.000 cc. 2132. 46.250 cc. 2133. 46.500 cc. 2134. 46.750 cc. 2135. 47.000 cc. 2136. 47.250 cc. 2137. 47.500 cc. 2138. 47.750 cc. 2139. 48.000 cc. 2140. 48.250 cc. 2141. 48.500 cc. 2142. 48.750 cc. 2143. 49.000 cc. 2144. 49.250 cc. 2145. 49.500 cc. 2146. 49.750 cc. 2147. 50.000 cc. 2148. 50.250 cc. 2149. 50.500 cc. 2150. 50.750 cc. 2151. 51.000 cc. 2152. 51.250 cc. 2153. 51.500 cc. 2154. 51.750 cc. 2155. 52.000 cc. 2156. 52.250 cc. 2157. 52.500 cc. 2158. 52.750 cc. 2159. 53.000 cc. 2160. 53.250 cc. 2161. 53.500 cc. 2162. 53.750 cc. 2163. 54.000 cc. 2164. 54.250 cc. 2165. 54.500 cc. 2166. 54.750 cc. 2167. 55.000 cc. 2168. 55.250 cc. 2169. 55.500 cc. 2170. 55.750 cc. 2171. 56.000 cc. 2172. 56.250 cc. 2173. 56.500 cc. 2174. 56.750 cc. 2175. 57.000 cc. 2176. 57.250 cc. 2177. 57.500 cc. 2178. 57.750 cc. 2179. 58.000 cc. 2180. 58.250 cc. 2181. 58.500 cc. 2182. 58.750 cc. 2183. 59.000 cc. 2184. 59.250 cc. 2185. 59.500 cc. 2186. 59.750 cc. 2187. 60.000 cc. 2188. 60.250 cc. 2189. 60.500 cc. 2190. 60.750 cc. 2191. 61.000 cc. 2192. 61.250 cc. 2193. 61.500 cc. 2194. 61.750 cc. 2195. 62.000 cc. 2196. 62.250 cc. 2197. 62.500 cc. 2198. 62.750 cc. 2199. 63.000 cc. 2200. 63.250 cc. 2201. 63.500 cc. 2202. 63.750 cc. 2203. 64.000 cc. 2204. 64.250 cc. 2205. 64.500 cc. 2206. 64.750 cc. 2207. 65.000 cc. 2208. 65.250 cc. 2209. 65.500 cc. 2210. 65.750 cc. 2211. 66.000 cc. 2212. 66.250 cc. 2213. 66.500 cc. 2214. 66.750 cc. 2215. 67.000 cc. 2216. 67.250 cc. 2217. 67.500 cc. 2218. 67.750 cc. 2219. 68.000 cc. 2220. 68.250 cc. 2221. 68.500 cc. 2222. 68.750 cc. 2223. 69.000 cc. 2224. 69.250 cc. 2225. 69.500 cc. 2226. 69.750 cc. 2227. 70.000 cc. 2228. 70.250 cc. 2229. 70.500 cc. 2230. 70.750 cc. 2231. 71.000 cc. 2232. 71.250 cc. 2233. 71.500 cc. 2234. 71.750 cc. 2235. 72.000 cc. 2236. 72.250 cc. 2237. 72.500 cc. 2238. 72.750 cc. 2239. 73.000 cc. 2240. 73.250 cc. 2241. 73.500 cc. 2242. 73.750 cc. 2243. 74.000 cc. 2244. 74.250 cc. 2245. 74.500 cc. 2246. 74.750 cc. 2247. 75.000 cc. 2248. 75.250 cc. 2249. 75.500 cc. 2250. 75.750 cc. 2251. 76.000 cc. 2252. 76.250 cc. 2253. 76.500 cc. 2254. 76.750 cc. 2255. 77.000 cc. 2256. 77.250 cc. 2257. 77.500 cc. 2258. 77.750 cc. 2259. 78.000 cc. 2260. 78.250 cc. 2261. 78.500 cc. 2262. 78.750 cc. 2263. 79.000 cc. 2264. 79.250 cc. 2265. 79.500 cc. 2266. 79.750 cc. 2267. 80.000 cc. 2268. 80.250 cc. 2269. 80.500 cc. 2270. 80.750 cc. 2271. 81.000 cc. 2272. 81.250 cc. 2273. 81.500 cc. 2274. 81.750 cc. 2275. 82.000 cc. 2276. 82.250 cc. 2277. 82.500 cc. 2278. 82.750 cc. 2279. 83.000 cc. 2280. 83.250 cc. 2281. 83.500 cc. 2282. 83.750 cc. 2283. 84.000 cc. 2284. 84.250 cc. 2285. 84.500 cc. 2286. 84.750 cc. 2287. 85.000 cc. 2288. 85.250 cc. 2289. 85.500 cc. 2290. 85.750 cc. 2291. 86.000 cc. 2292. 86.250 cc. 2293. 86.500 cc. 2294. 86.750 cc. 2295. 87.000 cc. 2296. 87.250 cc. 2297. 87.500 cc. 2298. 87.750 cc. 2299. 88.000 cc. 2300. 88.250 cc. 2301. 88.500 cc. 2302. 88.750 cc. 2303. 89.000 cc. 2304. 89.250 cc. 2305. 89.500 cc. 2306. 89.750 cc. 2307. 90.000 cc. 2308. 90.250 cc. 2309. 90.500 cc. 2310. 90.750 cc. 2311. 91.000 cc. 2312. 91.250 cc. 2313. 91.500 cc. 2314. 91.750 cc. 2315. 92.000 cc. 2316. 92.250 cc. 2317. 92.500 cc. 2318. 92.750 cc. 2319. 93.000 cc. 2320. 93.250 cc. 2321. 93.500 cc. 2322. 93.750 cc. 2323. 94.000 cc. 2324. 94.250 cc. 2325. 94.500 cc. 2326. 94.750 cc. 2327. 95.000 cc. 2328. 95.250 cc. 2329. 95.500 cc. 2330. 95.750 cc. 2331. 96.000 cc. 2332. 96.250 cc. 2333. 96.500 cc. 2334. 96.750 cc. 2335. 97.000 cc. 2336. 97.250 cc. 2337. 97.500 cc. 2338. 97.750 cc. 2339. 98.000 cc. 2340. 98.250 cc. 2341. 98.500 cc. 2342. 98.750 cc. 2343. 99.000 cc. 2344. 99.250 cc. 2345. 99.500 cc. 2346. 99.750 cc. 2347. 100.000 cc. 2348. 100.250 cc. 2349. 100.500 cc. 2350. 100.750 cc. 2351. 101.000 cc. 2352. 101.250 cc. 2353. 101.500 cc. 2354. 101.750 cc. 2355. 102.000 cc. 2356. 102.250 cc. 2357. 102.500 cc. 2358. 102.750 cc. 2359. 103.000 cc. 2360. 103.250 cc. 2361. 103.500 cc. 2362. 103.750 cc. 2363. 104.000 cc. 2364. 104.250 cc. 2365. 104.500 cc. 2366. 104.750 cc. 2367. 105.000 cc. 2368. 105.250 cc. 2369. 105.500 cc. 2370. 105.750 cc. 2371. 106.000 cc. 2372. 106.250 cc. 2373. 106.500 cc. 2374. 106.750 cc. 2375. 107.000 cc. 2376. 107.250 cc. 2377. 107.500 cc. 2378. 107.750 cc. 2379. 108.000 cc. 2380. 108.250 cc. 2381. 108.500 cc. 2382. 108.750 cc. 2383. 109.000 cc. 2384. 109.250 cc. 2385. 109.500 cc. 2386. 109.750 cc. 2387. 110.000 cc. 2388. 110.250 cc. 2389. 110.500 cc. 2390. 110.750 cc. 2391. 111.000 cc. 2392. 111.250 cc. 2393. 111.500 cc. 2394. 111.750 cc. 2395. 112.000 cc. 2396. 112.250 cc. 2397. 112.500 cc. 2398. 112.750 cc. 2399. 113.000 cc. 2400. 113.250 cc. 2401. 113.500 cc. 2402. 113.750 cc. 2403. 114.000 cc. 2404. 114.250 cc. 2405. 114.500 cc. 2406. 114.750 cc. 2407. 115.000 cc. 2408. 115.250 cc. 2409. 115.500 cc. 2410. 115.750 cc. 2411. 116.000 cc. 2412. 116.250 cc. 2413. 116.500 cc. 2414. 116.750 cc. 2415. 117.000 cc. 2416. 117.250 cc. 2417. 117.500 cc. 2418. 117.750 cc. 2419. 118.000 cc. 2420. 118.250 cc. 2421. 118.500 cc. 2422. 118.750 cc. 2423. 119.000 cc. 2424. 119.250 cc. 2425. 119.500 cc. 2426. 119.750 cc. 2427. 120.000 cc. 2428. 120.250 cc. 2429. 120.500 cc. 2430. 120.750 cc. 2431. 121.000 cc. 2432. 121.250 cc. 2433. 121.500 cc. 2434. 121.750 cc. 2435. 122.000 cc. 2436. 122.250 cc. 2437. 122.500 cc. 2438. 122.750 cc. 2439. 123.000 cc. 2440. 123.250 cc. 2441. 123.500 cc. 2442. 123.750 cc. 2443. 124.000 cc. 2444. 124.250 cc. 2445. 124.500 cc. 2446. 124.750 cc. 2447. 125.000 cc. 2448. 125.250 cc. 2449. 125.500 cc. 2450. 125.750 cc. 2451. 126.000 cc. 2452. 126.250 cc. 2453. 126.500 cc. 2454. 126.750 cc. 2455. 127.000 cc. 2456. 127.250 cc. 2457. 127.500 cc. 2458. 127.750 cc. 2459. 128.000 cc. 2460. 128.250 cc. 2461. 128.500 cc. 2462. 128.750 cc. 2463. 129.000 cc. 2464. 129.250 cc. 2465. 129.500 cc. 2466. 129.750 cc. 2467. 130.000 cc. 2468. 130.250 cc. 2469. 130.500 cc. 2470. 130.750 cc. 2471. 131.000 cc. 2472. 131.250 cc. 2473. 131.500 cc. 2474. 131.750 cc. 2475. 132.000 cc. 2476. 132.250 cc. 2477. 132.500 cc. 2478. 132.750 cc. 2479. 133.000 cc. 2480. 133.250 cc. 2481. 133.500 cc. 2482. 133.750 cc. 2483. 134.000 cc. 2484. 134.250 cc. 2485. 134.500 cc. 2486. 134.750 cc. 2487. 135.000 cc. 2488. 135.250 cc. 2489. 135.500 cc. 2490. 135.750 cc. 2491. 136.000 cc. 2492. 136.250 cc. 2493. 136.500 cc. 2494. 136.750 cc. 2495. 137.000 cc. 2496. 137.250 cc. 2497. 137.500 cc. 2498. 137.750 cc. 2499. 138.000 cc. 2500. 138.250 cc. 2501. 138.500 cc. 2502. 138.750 cc. 2503. 139.000 cc. 2504. 139.250 cc. 2505. 139.500 cc. 2506. 139.750 cc. 2507. 140.000 cc. 2508. 140.250 cc. 2509. 140.500 cc. 2510. 140.750 cc. 2511. 141.000 cc. 2512. 141.250 cc. 2513. 141.500 cc. 2514. 141.750 cc. 2515. 142.000 cc. 2516. 142.250 cc. 2517. 142.500 cc. 2518. 142.750 cc. 2519. 143.000 cc. 2520. 143.250 cc. 2521. 143.500 cc. 2522. 143.750 cc. 2523. 144.000 cc. 2524. 144.250 cc. 2525. 144.500 cc. 2526. 144.750 cc. 2527. 145.000 cc. 2528. 145.250 cc. 2529. 145.500 cc. 2530. 145.750 cc. 2531. 146.000 cc. 2532. 146.250 cc. 2533. 146.500 cc. 2534. 146.750 cc. 2535. 147.000 cc. 2536. 147.250 cc. 2537. 147.500 cc. 2538. 147.750 cc. 2539. 148.000 cc. 2540. 148.250 cc. 2541. 148.500 cc. 2542. 148.750 cc. 2543. 149.000 cc. 2544. 149.250 cc. 2545. 149.500 cc. 2546. 149.750 cc. 2547. 150.000 cc. 2548. 150.250 cc. 2549. 150.500 cc. 2550. 150.750 cc. 2551. 151.000 cc. 2552. 151.250 cc. 2553. 151.500 cc. 2554. 151.750 cc. 2555. 152.000 cc. 2556. 152.250 cc. 2557. 152.500 cc. 2558. 152.750 cc. 2559. 153.000 cc. 2560. 153.250 cc. 2561. 153.500 cc. 2562. 153.750 cc. 2563. 154.000 cc. 2564. 154.250 cc. 2565. 154.500 cc. 2566. 154.750 cc. 2567. 155.000 cc. 2568. 155.250 cc. 2569. 155.500 cc. 2570. 155.750 cc. 2571. 156.000 cc. 2572. 156.250 cc. 2573. 156.500 cc. 2574. 156.750 cc. 2575. 157.000 cc. 2576. 157.250 cc. 2577. 157.500 cc. 2578. 157.750 cc. 2579. 158.000 cc. 2580. 158.250 cc. 2581. 158.500 cc. 2582. 158.750 cc. 2583. 159.000 cc. 2584. 159.250 cc. 2585. 159.500 cc. 2586. 159.750 cc. 2587. 160.000 cc. 2588. 160.250 cc. 2589. 160.500 cc. 2590. 160.750 cc. 2591. 161.000 cc. 2592. 161.250 cc. 2593. 161.500 cc. 2594. 161.750 cc. 2595. 162.000 cc. 2596. 162.250 cc. 2597. 162.500 cc. 2598. 162.750 cc. 2599. 163.000 cc. 2600. 163.250 cc. 2601. 163.500 cc. 2602. 163.750 cc. 2603. 164.000 cc. 2604. 164.250 cc. 2605. 164.500 cc. 2606. 164.750 cc. 2607. 165.000 cc. 2608. 165.250 cc. 2609. 165.500 cc. 2610. 165.750 cc. 2611. 166.000 cc. 2612. 166.250 cc. 2613. 166.500 cc. 2614. 166.750 cc. 2615. 167.000 cc. 2616. 167.250 cc. 2617. 167.500 cc. 2618. 167.750 cc. 2619. 168.000 cc. 2620. 168.250 cc. 2621. 168.500 cc. 2622. 168.750 cc. 2623. 169.000 cc. 2624. 169.250 cc. 2625. 169.500 cc. 2626. 169.750 cc. 2627. 170.000 cc. 2628. 170.250 cc. 2629. 170.500 cc. 2630. 170.750 cc. 2631. 171.000 cc. 2632. 171.250 cc. 2633. 171.500 cc. 2634. 171.750 cc. 2635. 172.000 cc. 2636. 172.250 cc. 2637. 172.500 cc. 2638. 172.750 cc. 2639. 173.000 cc. 2640. 173.250 cc. 2641. 173.500 cc. 2642. 173.750 cc. 2643. 174.000 cc. 2644. 174.250 cc. 2645. 174.500 cc. 2646. 174.750 cc. 2647. 175.000 cc. 2648. 175.250 cc. 2649. 175.500 cc. 2650. 175.750 cc. 2651. 176.000 cc. 2652. 176.250 cc. 2653. 176.500 cc. 2654. 176.750 cc. 2655. 177.000 cc. 2656. 177.250 cc. 2657. 177.500 cc. 2658. 177.750 cc. 2659. 178.000 cc. 2660. 178.250 cc. 2661. 178.500 cc. 2662. 178.750 cc. 2663. 179.000 cc. 2664. 179.250 cc. 2665. 179.500 cc. 2666. 179.750 cc. 2667. 180.000 cc. 2668. 180.250 cc. 2669. 180.500 cc. 2670. 180.750 cc. 2671. 181.000 cc. 2672. 181.250 cc. 2673. 181.500 cc. 2674. 181.750 cc. 2675. 182.000 cc. 2676. 182.250 cc. 2677. 182.500 cc. 2678. 182.750 cc. 2679. 183.000 cc. 2680. 183.250 cc. 2681. 183.500 cc. 2682. 183.750 cc. 2683. 184.000 cc. 2684. 184.250 cc. 2685. 184.500 cc. 2686. 184.750 cc. 2687. 185.000 cc. 2688. 185.250 cc. 2689. 185.500 cc. 2690. 185.750 cc. 2691. 186.000 cc. 2692. 186.250 cc. 2693. 186.500 cc. 2694. 186.750 cc. 2695. 187.000 cc. 2696. 187.250 cc. 2697. 187.500 cc. 2698. 187.750 cc. 2699. 188.000 cc. 2700. 188.250 cc. 2701. 188.500 cc. 2702. 188.750 cc. 2703. 189.000 cc. 2704. 189.250 cc. 2705. 189.500 cc. 2706. 189.750 cc. 2707. 190.000 cc. 2708. 190.250 cc. 2709. 190.500 cc. 2710. 190.750 cc. 2711. 191.000 cc. 2712. 191.250 cc. 2713. 191.500 cc. 2714. 191.750 cc. 2715. 192.000 cc. 2716. 192.250 cc. 2717. 192.500 cc. 2718. 192.750 cc. 2719. 193.000 cc. 2720. 193.250 cc. 2721. 193.500 cc. 2722. 193.7

CIUDAD COOPERATIVA DE CONSUMO DE EMPLEADOS PARTICULARES LIMITADA

Autorizada por Decreto Supremo N.º 63,
Ministerio de Economía y Comercio,
de 3 de febrero de 1943.

COOPEMPART

Número de Socios 27.801

Distribución (Ventas) E\$ 9.807.013,97

HECTOR CASTILLO LOPEZ
Vicepresidente

CONSEJO DE ADMINISTRACION:

ARMANDO BRICENO CEREZO
Presidente

LAUTARO TANNER TANNER
Secretario

CONSEJEROS:

GUILLERMO HILLIGER ROMERO — OSVALDO MARTINEZ JARA — RAUL RAMIREZ MERINO — MARCELO URRUTIA GAZMURI

BALANCE GENERAL DEL EJERCICIO COMPRENDIDO ENTRE EL 1.º DE JULIO DE 1962 Y EL 30 DE JUNIO DE 1963

ACTIVO

	Casa Central	Sucursal Rancagua	Sub-Agencia Sewell	Sub-Totales	TOTAL
	E\$	E\$	E\$	E\$	E\$
ACTIVO NO MOVILIZADO					
Instalaciones y Mobiliario	21.517,85	45.643,79		67.161,64	
Muebles y Utiles	93.790,40	26.905,32	11.699,07	132.394,79	
Maquinas de Oficina	207.951,34	2.549,62	673,59	211.174,55	
Elementos de Transporte	33.855,82	8.043,53		41.899,35	
Instalaciones, Mobiliario y Utiles	9.761,72			9.761,72	
Talleres y Herramientas	13.932,39			13.932,39	
TOTAL					476.346,35
ACTIVO REALIZABLE					
Mercaderias	1.242.935,02	254.474,95	112.099,28	1.609.509,25	
Ctas. Ctes. por Cuentas a Soc.	2.607.411,74	257.207,97		2.864.619,71	
Mat. y Ut. Escritorio	19.243,17			19.243,17	
Acciones	158,64			158,64	
Aporte Cap. a Fecundación	41.146,68			41.146,68	
Mercad. en Elaboración	34.387,09			34.387,09	
Materias Primas	35.096,17			35.096,17	
Documentos por Cobrar	1.663.514,68			1.663.514,68	
Cuentas del Personal	98.110,49			98.110,49	
TOTAL					6.365.805,88
ACTIVO DISPONIBLE					
Caja y Bancos	302.161,64	17.516,74	15.015,99	334.694,37	
TOTAL					334.694,37
ACTIVO TRANSITORIO					
Deudores Merc. en Confec.	12.237,17			12.237,17	
Deudores Merc. Pag. Anticip.	4.989,04			4.989,04	
Jornales y Leyes Sociales, Mercaderias en Elaboración	1.191,40			1.191,40	
TOTAL					18.417,61
TOTAL ACTIVO					7.195.264,21

PASIVO

	E\$	TOTAL
I.—PASIVO NO EXIGIBLE		
CAPITAL:		
a) Acciones Pagadas	1.414.361,50	
b) Acciones Suscritas, cargadas en Ctas. Ctes.	153.576,50	
RESERVAS:		
a) Legal	148.993,41	
b) Para Educación	817,17	
c) Para Eventualidades	24.716,89	
d) Para Fomento	14.176,35	
e) Para Futuras Ampliaciones	24.000,—	
f) Para Industrialización	18.000,—	
g) Para Maquinas Industriales	11.400,—	
h) Para Castigo Instalaciones	27.879,62	
i) Para Castigo Maquinas de Oficina	65.200,—	
j) Para Castigo Muebles y Utiles	29.642,93	
k) Para Castigo Elementos de Transporte	18.395,—	
l) Para Castigo Mercaderias	7.970,97	
m) Para Castigo Deudores	29.516,36	
n) Para Amortización Talleres	4.248,55	
TOTAL		1.992.895,35
II.—PASIVO EXIGIBLE		
a) Varios Acreedores	796.778,46	
b) Documentos por Pagar	2.917.871,99	
c) Leyes Sociales	34.845,49	
d) Impuestos por Pagar	34.442,14	
e) Sueldos y Jornales por Pagar Talleres	2.982,22	
f) Créditos Bancarios para Operac. Marginales	527.050,27	
TOTAL		4.313.970,57
III.—PASIVO TRANSITORIO		
a) Fondo Retornos Diferidos	30.000,—	
b) Provisión para Gratif. Legal y otros Beneficios Legales y Contractuales	223.762,52	
c) Prov. para Comisiones e Intereses Bancarios Créditos Marginales	105.340,31	
d) Provisión para Interés del Capital	84.063,—	
e) Cuentas por Liquidar	12.993,67	
TOTAL		436.159,50
TOTAL DEL PASIVO		6.743.025,32
REMANENTE DEL EJERCICIO		432.238,89
TOTAL IGUAL AL ACTIVO		7.195.264,21

CUENTAS DE ORDEN

Garantía del Consejo de Administración y Gerente	E\$ 20.160,—	Garantía del Consejo de Administración y Gerente	E\$ 20.160,—
Recurso Ventas	254.860,84	Ventas Bonificadas	254.860,84
TOTAL	275.020,84	TOTAL	275.020,84

GASTOS Y REMANENTES

D E B E					GASTOS Y REMANENTES					H A B E R				
	Casa Central	Sucursal Rancagua	Sub-Agencia Sewell	TOTAL		Casa Central	Sucursal Rancagua	Sub-Agencia Sewell	TOTAL					
	E°	E°	E°	E°		E°	E°	E°	E°					
GASTOS					I.—ENTRADAS									
Sueldos, Jornales, Leyes Soc. y otros					a) Producto de las Distribuciones ..	1.964.468,66	209.202,84	73.984,80	2.247.656,30					
Benef. Legales y Contractuales ..	1.191.299,71	101.574,44	18.001,57	1.310.875,72	b) Intereses Percibidos	15.265,26			15.265,26					
Verificaciones ..	212.084,22	19.120,19	4.557,31	236.061,72	c) Descuentos	166.025,78			166.025,78					
Asignación Consejo					d) Otras Entradas	2.849,71			2.849,71					
Gastos Generales	7.776,77			7.776,77		2.148.609,41	209.202,84	73.984,80	2.431.797,05					
Gastos Varios (Arriendos, Seguros, Gastos de Empaque, Materiales, Propaganda, Rep. a Domicilio Equipo, etc.) ..	290.263,55	25.488,72	5.028,68	320.780,95										
	1.701.424,25	146.183,35	27.587,56	1.875.195,16										
Interés del Capital: 7% ..				84.063,—										
				1.959.258,16										
REMANENTES														
Maquinas de Oficina ..				12.500,—										
Instalaciones ..				7.000,—										
Muebles y Utiles ..				8.000,—										
Elementos de Transporte ..				2.500,—										
Deudores ..				10.000,—										
				40.000,—										
				1.999.558,16										
REMANENTE DEL EJERCICIO ..				432.238,89										
				2.431.797,05	SUMAS IGUALES ..				2.431.797,05					
SUMAS IGUALES ..				2.431.797,05										

SANTIAGO, 30 DE JUNIO DE 1963.

RICARDO HERRERA AMTMANN
Jefe Depto. Contabilidad
C.C. N.º 6139 — Licencia N.º 7405

TULIO NUÑEZ TRONCOSO
Gerente

OSCAR CALVO PORTALES

RAUL DROGHETTI CRIPPA

LUIS AGUIRRE URZUA

Santiago, 21 de agosto de 1963.

CERTIFICADO DEL DEPARTAMENTO DE COOPERATIVAS DEL MINISTERIO DE ECONOMIA, FOMENTO Y RECONSTRUCCION

Los Inspectores que suscriben, como miembros de la Junta de Vigilancia, certifican haber revisado el presente Balance, encontrando sus saldos conformes con los del Libro Mayor, que han practicado el arqueo de Caja y revisado las existencias de mercaderias, comprobando que corresponden exactamente al valor de sus Inventarios.

Cumple con manifestar a Ud. que el balance general y el proyecto de distribución antes referidos, no merecen observaciones, y se aprueban, para proceder a su presentación a la junta de socios a celebrarse próximamente.

Saluda atentamente a Ud.
CARLOS BURR P.,
Jefe Depto. de Cooperativas.

La complementación dará gran impulso al desarrollo económico del continente

No vinimos a hacer negocios inmediatos, sino a sentar las bases del futuro crecimiento de estos países, manifestó ayer, en conferencia de prensa, el Ministro de Industrias de Argentina, Luis Gottlieb. En las primeras horas de la tarde se realizaron vistas a diversas plantas industriales y luego se reanudaron las reuniones.

El trabajo continuará hoy, a las 10 horas, para terminar los estudios conjuntos redactar las recomendaciones de la comisión conjunta argentino-argentina.

La labor de hoy incluye una comisión que viajó a los volcánicos 21.30 horas, en el Club Unión.

"Vinimos a conversar problemas fundamentales de integración y complementación económica que tendrán una gran importancia para el futuro desarrollo económico de nuestros países, no vinimos a hacer negocios de interés inmediato", manifestó el Ministro de Industrias de Argentina, Luis Gottlieb, durante la conferencia de prensa que ofreció ayer a los representantes de todos los medios informativos de la capital.

Agregó que los acuerdos que se tomen, serán de interés para ambas naciones y sentarán las bases de su futuro crecimiento. Cada industrial argentino viene a sostener conversaciones específicas en su esfera de actividad. Traen el propósito de estudiar las posibilidades de asociarse con industriales chilenos en sus respectivas ramas de producción de intercambiar productos, de complementar la producción de algunos y de asegurarse fuentes de abastecimiento de materias primas para otros.

Un ejemplo de lo que se pretende hacer, señaló, es la reciente acta firmada en Buenos Aires sobre la complementación de la industria automotriz, que asegurará el intercambio de piezas y partes en la fabricación de vehículos. Complementación que se extenderá al Brasil, México y otros países signatarios del Tratado de Montevideo.

CONFIANZA EN LA ALALC

Los expertos argentinos creen y están convencidos en la posibilidad de un gran desarrollo económico futuro de este continente, basado en la integración económica, que ya está en marcha en forma sectorial, ya que la industria siderúrgica, la automotriz y la de vidrio están marchando por ese camino, y tal vez una de las más avanzadas es la del cuero, que constituye una verdadera ALALC chica, ya que los industriales de esa actividad, de los diversos países latinoamericanos, han llegado a pleno acuerdo. También se espera que entren pronto por este camino los industriales eléctricos y electrónicos.

Lo que ha hecho la ALALC al respecto es muy importante, y esperamos que este camino de la complementación, en el cual tanto el Gobierno chileno como el argentino están francamente empeñados, seguirá siendo impulsado por ese organismo.

AUMENTO DEL INTERCAMBIO

Explicó que el intercambio comercial entre Chile y Argentina ha tenido un promedio muy alto en el último decenio, pero en años recientes ha bajado. Este es otro de los objetivos de la misión. Hay que buscar las formas de volver a elevar dicho intercambio.

"En este aspecto, nos hemos sentido muy complicados —manifestó textualmente— por la acogida que nos dispensó Su Excelencia el Presidente Alessandri, quien está plenamente de acuerdo en buscar todos los procedimientos que sean necesarios para elevar el intercambio comercial chileno-argentino."

Para ello existen excelentes posibilidades. Basta citar un ejemplo: Chile tiene condiciones óptimas para la producción de pastas, celulosa y papel a partir de sus bosques. Argentina es un campo prácticamente ilimitado para la compra de estos productos, ya que no los produce.

PROBLEMAS INTERNACIONALES

Finalmente, se refirió a los problemas del intercambio latinoamericano con los países

industrializados. Al respecto, señaló que es partidario de la liberalización del comercio al máximo, pero que los países latinoamericanos deberían legislar en forma coordinada, para evitar la competencia de productos extracontinentales, que pueden producirse en ventajosas condiciones dentro de los integrantes de la ALALC.

En relación con estos problemas manifestó que en la próxima Conferencia Internacional de Comercio y Desarrollo que organiza la ONU y que se llevará a efecto en Ginebra en mayo del año venidero, era partidario de que todos los países latinoamericanos llevarán una voz unificada y no que cada uno de las 20 repúblicas sostuvieran un punto de vista diferente.

ACTIVIDADES DE LA MISIÓN

Una intensa actividad desarrollaron ayer los integrantes de la misión industrial argentina. Iniciaron sus trabajos y reuniones con colegas chilenos, 5 comisiones gubernamentales y 17 del sector privado.

Una comisión especial se reunió en el Departamento del Cobre, encabezada por el presidente de la Cámara de Metales no Ferrosos de Argentina, Roberto Van Geldren, acompañado de cinco industriales más. Por parte de Chile concurren a esta sesión, señor Fernando Varas, Vicepresidente del Departamento del Cobre, que la preside, Sr. Enrique Valenzuela, Gerente General de la ENAMI, representantes de la Anaconda Copper y de la Braden Copper, de Madero, Cobre Cerrillo y de FAMA.

Se estudiaron problemas de abastecimiento de este producto como de producción manufacturera a partir del cobre.

Un resumen de las actividades de ayer es el siguiente:

A las 9.30 horas se realizó en el Salón de los Embajadores del Hotel Carrera la constitución de las Comisiones de Trabajo, labor que contó con la asistencia del Ministro de Industrias y Minas de Argentina, Luis Gottlieb, quien pronunció un breve discurso sobre la importancia de las conversaciones entre los grupos privados de la actividad fabril de ambos países.

Algunos de los grupos de trabajo constituidos son: Metales no Ferrosos, Maquinarias, Motocicletas, Motonetas y Bicicletas, Automotores y Partes, Motores, Generadores, Transformadores, y equipos eléctricos de uso industrial, Industria Electrónica, Refrigeración Industrial y familiar y aire acondicionado; Fundición de Acero y Siderurgia, Caucho, Frutas Industrializadas, Químicos, Industria Textil, Ind.

HOMENAJE
A LA MISIÓN
COMERCIAL
ARGENTINA
DE

MONTERO Y CIA. S.A.C.

ALAMEDA
esq. SAN MARTIN
CASILLA 312
FONO 68141
SANTIAGO

S.A.C. SAAVEDRA BENARD

Sucursales en todo el país

representantes
en Chile de

Wecheco S.A.
Buenos Aires

Ofrece su Cordial bienvenida al señor Ministro de Industrias y Minería de la República Argentina

y se complace en destacar los servicios que la Maquinaria **Wecheco**

esta prestando a la Industria Chilena

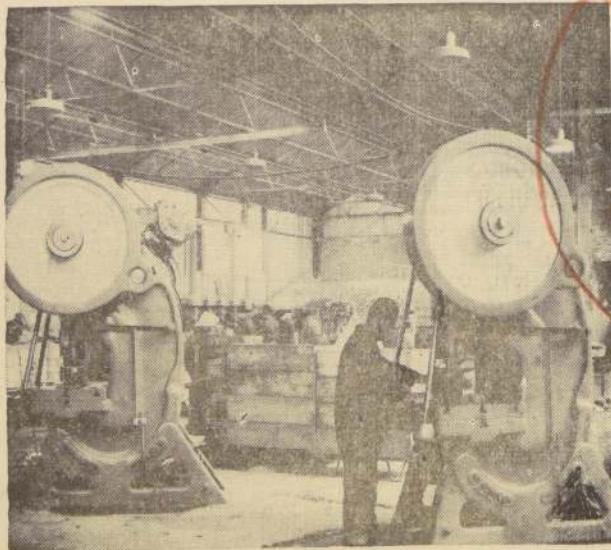

Prensas B.R. 130 instaladas en "SOMELA" S.A.

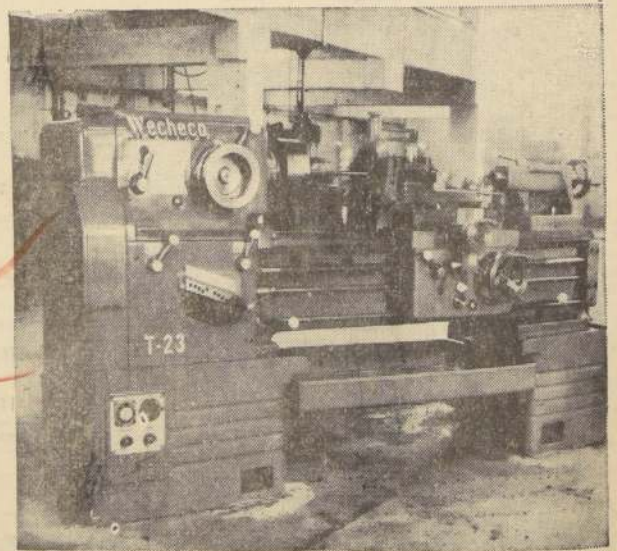

Torno T-23/100 en funciones en "FERRILOZA" S.A.

Invitamos a nuestra distinguida clientela y público en general
a visitar nuestra Exposición de Maquinaria Herramienta **WECHECO**

en nuestro local de
Morande 402



En el grabado, una parte de los premios que serán sorteados esta tarde, a las 18 horas, entre los lectores de LA NACION que participaron en la Encuesta sobre el "Personaje Chileno del Año". El sorteo será público y se efectuará en nuestras oficinas de Agustinas 1299.

Hoy a las 18 Hrs. se efectuará el sorteo de los premios de la encuesta sobre "Personaje del Año"

Los premios serán sorteados entre todos los lectores que en viaron votos para los diferentes candidatos. Su nómina podrá ser presenciada por quienes lo deseen, pues será público y la lista de los premiados se dará a conocer en la edición del sábado y la repetiremos el domingo.

La encuesta que iniciamos en la segunda quincena de julio, es interesante destacar que se efectuó simultáneamente en varios países, entre ellos Francia, Italia, Japón, México, Estados Unidos, Perú, Australia, Filipinas y las personas seleccionadas en esas naciones participarán, conjuntamente con Marlene Ahrens, en la Unión de Personajes del Año.

En la capital chilena, entre otras actividades, se han invitado a Premiers de Honor de la Metro, "Hotel Internacional", protagonizada por Elizabeth Taylor y Richard Burton, que se efectuará en el Empire Theatre.

GUIA DEL ESPECTADOR

CINES

HORARIO FIJO

ASTOR, Estado 237 (29117) - 15, 18, 21 y 22 horas: Viaje a la Medianoche, 21 años.
 BANDERA, Bandera 75 (8911) - 14, 16, 18 y 22 horas: Pizarra de sangre. Acción Inglesa, 18 años.
 CALIFORNIA, Iturrizaval 2900 (32789) - 15, 18, 19 y 22: Ven a volar conmigo, 18 años.
 CENTRAL, Huertanos 526 (33353) - 15, 18, 19 y 22: Los pillos del amor. Italiana, comedia, 21 años.
 CINE ESPAÑA, Estado y Huertanos - 14, 16, 18, 19 y 22: Flamingo, 14 años.
 DANTE, J. Washington N.º 26 (49329) - La honorabilidad social, 18 años.
 DOLBY, Agustinas 127 (33215) - 15, 18, 19 y 22: Sodoma y Gomorra, 18 años.
 EDOA, Los Guindos 338 (47102) - 19 y 22 horas: Amor al vuelo, EE. UU., comedia, 18 años.
 EL COLLE, Apesquino 614 (48068) - 19, 21 y 22 horas: La otra mujer, 18 años.
 GRAN PALACE, Huertanos 1176 (48068) - 15, 18, 19 y 22: Lawrence de Arabia, 14 años.
 HUERTANOS, Huertanos N.º 526 (33353) - 15, 18, 19 y 22: La otra mujer, 18 años.
 IMPERIO, Estado 235 (29790) - 15, 18, 19, 21 y 22: Las canchales. Inglesa, drama, 14 años.
 KING, Huertanos 840 (32828) - 15, 18, 19 y 22 horas: Calio, EE. UU., policial, 18 años.
 LAS CONDES, Norzaga 616 (48068) - 19, 21 y 22 horas: El precio de la venganza, EE. UU., acción, 18 años.
 LAS LILAS, J. de Dios Vial 1299 (43116) - 15, 18, 19 y 22 horas: El precio de la venganza, EE. UU., acción, 14 años.
 LIDO, Huertanos 689 (34368) - 15, 18, 19 y 22: Hacia el futuro, 18 años.
 LO CASTILLO, Vilacura 2784 (48108) - 18, 21 y 22 horas: Scaramouche, EE. UU., aventura, 18 años.
 METRO, Huertanos 337 (83361) - 15, 18 y 22 horas: Ven a volar conmigo, 18 años.
 NILO, Huertanos 879 (38207) - 14, 16, 18 y 22: Motín a bordo, EE. UU., aventura, 14 años.
 ORIENTE, Pedro de Valdivia 699 (41345) - 19, 21 y 22 horas: Los pillos del amor, EE. UU., suspense, 18 años.
 PACIFICO, Huertanos 1137 (82721) - 14, 16, 18 y 22 horas: Orfeo, 18 años.
 PEDRO DE VALDIVIA, Pedro de Valdivia 1711 (42948) - 18 y 22 horas: Los pillos del amor, Italiana, comedia, 21 años.
 PLAZA, Compañía 1668 (34743) - 15, 18 y 22 horas: La conquista del oeste, (CINERAMA).
 WINDSOR, N.º 1015 (89741) - 15, 18, 19 y 22 horas: Kid Galahad, menora.

Las almas

Corazón impetuoso, EE. UU., drama, 18 años.
 DESTINOS FATALES, La rosa del hampa.
 PORTUGAL, Diez de Julio 232 (41864) - La mujer deseada, La aventura, Cruel destino.
 PRAT, San Diego 211 (59754) - Así se quiere en Jallisco, El centauro del norte, La furia del ring.
 RECOLETA, Recoleta 587 (27133) - Saqueadores a mano armada, Hombres y revólveres, Oro de mala ley.
 REAL, Compañía 1848 (63355) - Que me importa el dinero, EE. UU., comedia, Men.
 REPUBLICA, República 215 (26413) - El amor llama dos veces, Un tiro en la noche, El profesor distraído.
 RIO, Montañas 741 (33591) - El poder y la pasión, Tres criminales.
 RITZ, San Antonio, 56 (38681) - Confidenciales de una doncella, Vuelve amor mío.
 RIVIERA, Diagonal Cervantes 802 (38891) - Sufre en mi destino, Los locos del Zabañón.
 ROMA, San Diego 236 (61258) - Las cinco monedas, Café Europa.
 ROXY, Huertanos 1055 (48089) - Circuito interno.
 SAN ANTONIO, San Antonio 235 (33685) - Dulce engaño.
 SAN DIEGO, San Diego N.º 612 (41893) - Si contara mi marido, Vuelve amor mío.
 SAN MARTIN, Ayda, Rda. O'Higgins 776 (33557) - Los fugitivos del Zabañón.
 SANTA ROSA, Santa Rosa 3800 (50965) - El amante de la muerte, A sangre y fuego, La reina del Nilo, Cartago en llamas.
 SANTIAGO, Merced 879 (37888) - Los cinco halcones.
 SAO PAULO, Merced 712 (39746) - Cuando los mundos chocan, EE. UU., Acción, Menores.
 SEPTIEMBRE, San Dionisio (48311) - La mujer deseada, La aventura, Cruel destino.
 SUB, San Diego 935 (41354) - Amor por orden del Estado, Coche de odio.
 TIVOLI, Huertanos 737 (38611) - A cada cual su propio infierno, 18 años.
 TOESCA, Huertanos 1137 (82720) - Sin aliento, Los pillos del amor.
 VALENCIA, Independencia 2298 (37828) - Saqueadores a mano armada, Hombres y revólveres, Oro de mala ley.
 VENECIA, Castro 110 (40336) - El placer de su compañía, Primavera del amor.
 VERDE, Pedro de Valdivia 5272 (40974) - El amor de los amores, Amor perdido, Amor perdido.
 VICTORIA, Huertanos 871 (30421) - Algo que pareciera amor, 18 años.
 YORK, Ahumada 166 (66687) - Amor y castigo salvan al hombre intachable.

Al haberse recibido un

mayor número de votos para Marlene Ahrens, que totalizó más de 203 mil preferencias, logicamente quienes la favorecieron tendrán mucha mayor opción que el resto de los concursantes.

El sorteo de los premios

NOMINA DE LOS PREMIOS

La lista de los premios que serán sorteados entre los lectores que participaron enviando votos a nuestra encuesta, es la siguiente:

UNA RADIO "SANYO" A TRANSISTORES, de MELAFÉ Y SALAS, de Alonso Ovalle 1142.
 UN JUEGO DE MALETAS DE CUERO, de la maltería EIFFEL, de la calle Ahumada 234.
 UN JUEGO PLASTICO DE MESA, obsequio de SHYF S A PLASTIC CHILENA.
 UN RELOJ "CHEVRON", DE PULSERA, obsequio de la Relojería GABOR, Estado 48.
 UN JUEGO DE CARTERA Y ZAPATOS, obsequio de JOYA CREACIONES, Estado 283.
 VEINTICINCO DISCOS, obsequio de INDUSTRIAS MUSICALES "ODEON", S. A.
 UNA PRENDA PARA DAMA, obsequio de ORQUIDEA, Huertanos 973.
 UNA DOCENA DE CORBATAS FINAS, obsequio de GALOFRE E IZURIETA, A. Prat 246.
 UN JUEGO DE COLLAR Y AROS, obsequio de GRANT, Ahumada 178.
 UNA COLECCION DE LIBROS, obsequio de RIA RENAISSANCE, Estado 50.
 UN OBJETO DE CUERO NATURAL, obsequio de LABATERIA INGLESA, Hotel Carrera y Bandera.
 JUEGO DE PRODUCTOS DE BELLEZA "EL DUO", obsequio de MAX FACTOR.

CURIOSIDAD MUNDIAL

encanto tarzánico para todos los niños

Santiago:

LA MONA CHIT



Viernes 30, noche 940

Inaugural, por primera vez en Chile, debut.

GLADIS GALAZO THE GOLDEN

vuelista (1940-1941) americana, con tres gimnastas impresionantes de gran sorpresa para los niños.

THE COMETS TROUPE DE 12 CABALLITOS ENAMORADOS

COMEDIANTES de Bárbara Wilson

VIERNES 30 noche 940 debut-inaugural, SABADO 31 MATINEE INFANTIL, VERMUT Y NOCHE, y DOMINGO DE SEPTIEMBRE, también tres shows, inauguración Patriótica de Chile en

"BUFFALO BILL CIRCUS"

UNIVERSIDAD CATOLICA

Departamento de Música

Con el auspicio del Instituto Chileno-Británico de Cultura

PRESENTA

"DIDO Y ENEAS"

Opera en tres actos de H. PURCELL

14 UNICAS FUNCIONES!

SOLISTAS: Victoria Canale, Carmen Barros, Inés Pinto, Teresa Orrego, Hanne Filp, Graciela Sanders, Maruja Morales, Enrique del Sol, Ignacio Bastarria.
 DIRECTOR MUSICAL: Juan Pablo Izquierdo. Director escénico: Eugenio Dittborn. Preparación vocal: Frederick Fuller. Coreografía: Hernán Baldich. Director del Coro: Hugo Villarroel. Escenografía e iluminación: Bernardo Trumper. Vestuario y Maquillaje: Fernando Colina.

ESTRENO HOY, A LAS 22 HORAS

SALA CAMILO HENRIQUEZ

ENTRADAS EN VENTA EN BOLETERIA

Hoy GRAN PALACE

Huertanos 1176 - Fono 60082

• TODOS LOS DIAS DOS FUNCIONES: VERMUT A LAS 5.45 P.M. Y NOCHE A LAS 10 P.M. ADEMÁS LOS MIERCOLES, SÁBADOS, DOMINGOS Y FESTIVOS: MATINEE EXTRAORDINARIA A LAS 1.30 P.M.

• ESTA PELICULA NO SERA EXIBIDA DURANTE 1965 EN NINGUN OTRO CINE DE CHILE.



(MAYORES DE 14 AÑOS)

ROTATIVOS

ALAMEDA, Av. B. O'Higgins 2581 (31754) - Amor por orden del estado, Coche de odio.
 ALEXANDRIA, Av. B. O'Higgins 259 (31754) - Puestos por el amor, Sueño en Montecarlo, Gesta heroica.
 ALCAZAR, Brasil 373 (86122) - Carmen de fuego, El amor llama dos veces, Urus en el valle, Los leones.
 ALHAMBRA, San Pablo 4160 (48637) - Comenzó en Tokio, Jacaranda a la locura, Los implacables.
 AMERICA, Suble 296 (52443) - Juntos, Gallo, Y mañana serán hombres, Una razón para vivir, Andes, Iturrizaval 425 (43811) - Cuando hierve el interior, El extra, Lance de honor.
 ALDORQUIM, Bandera N.º 736 (48088) - Noticiarios, comedia y dibujos animados.
 AVENIDA MATTEA 618 (34355) - El estigma del arroyo, Pineda, Dos camadas en otra ciudad.
 BAQUELANO, Plaza Italia 673 (31781) - Rescate sangriento.
 BLANCO ENCALADA, Blanco Encalada 289 (31781) - El rey de los reyes, El tirador empujado, CAPICOL, Independencia 224 (32796) - El espectáculo más grande del mundo, De golpe en golpe, Agregado.
 CIVIL, Montañas 875 (38244) - Camachones de Arroyo Amarillo, Mientras sopla el viento.
 CARRERA, Av. B. O'Higgins 2151 (48285) - Las cinco monedas, Café Europa.
 CERVANTES, Taitan Constán 114 (31894) - Rose Marie entre los hombres, Francés, drama, 21 años.
 CINE LINDA, Puento 540 (67332) - La risa más larga del siglo, Ritmo embriador.
 CITY, Agustinas 1672 (66687) - Tambores apaches, Menores.
 COLON, San Pablo 3601 (39377) - La muerte camina a mi lado, La torre de Londres, La ciudad del viento, Comenzó en Tokio.
 CUNTERVAL, Av. B. O'Higgins 41 (48735) - Maestros contra el vampiro.
 CHILE, Recoleta 104 (32566) - Bucaneros del Caribe, Amante de la muerte, Canal de la muerte, Honorables delincuentes.
 EL ALITO, El Salto 373 (37323) - Cuadrillero, Sangre negra, Barreras de fuego, Huracán en

Raúl Montenegro felicita a Marlene



Más de 25 mil votos recibió Raúl Montenegro, el celebrado actor chileno, en nuestra encuesta sobre el Personaje Chileno del Año. El actor, que en "El Prestamista" ha hecho una verdadera creación, estuvo siempre en los primeros lugares en los escrutinios, escoltando a Marlene Ahrens, lo que señala la gran popularidad de que goza en el país. Al conocerse los resultados definitivos, que dieron a Marlene Ahrens la primera mayoría, Raúl Montenegro envió a la atleta chilena, por intermedio de LA NACION, sus calurosas felicitaciones. Dice su cable: "Sr. Director Diario LA NACION, Santiago. Respetuosamente ruego publicar felicitaciones Marlene Ahrens, por obtener merecida designación asegurando digna representación chilena en Londres. También expreso gratitud para quienes propusieron, igualmente al público que me favoreció con sus preferencias y a las empresas auspiciadoras de la encuesta. Fraternalmente RAÚL MONTENEGRO." En el grabado, el actor en una de sus más celebradas caracterizaciones en "El Prestamista".

METRO-CALIFORNIA

BANDERA 141 TELF. 83361 YARRAZVAL 1564 TEL. 42806

7 - y 10 PM. HOY 3.45, 7.10 y 10.15 P.M.

VEN A VOLAR CONMIGO

(COM. 10 VOTOS)



HOY BANDERA 2-4-7-10 P.M. MAYORES 14 AÑOS.

SIGA EL SUSPENSO HASTA EL FINALE...! IMPERIAL FILMS

John Mills **El Cancelabro de BRONCE**

Es Acusado de ASESINATO!

SENSACIONAL FILM POLICIAL como lo hacen los INGLESES.

HOY Cine ESPAÑA 2-4-7-10 P.M.

ENTRADAS NUMERADAS EN VENTA

PLACIDO UN FILM DE BERLANGA

PREMIADO EN CANNES

MAYORES DE 14 AÑOS

Además: UNA BOYA DE ARTE DOLBY

VELAZQUEZ Y LO VELAZQUEZ

MEXICO, 22 (UPI).— El Consejo Nacional de Turismo informa hoy que México enviará una delegación de estrellas cinematográficas y actores teatrales a Santiago de Chile, para asistir a la inauguración el 14 de septiembre próximo del "Centro Deportivo Mexicano".

El interés de nuestro público se enfoca hacia el gran festival "Disco 70" dedicado al hombre y a notable compositor nacional Valentín Trujillo y a realizarse el próximo domingo 25 en tarde y noche en el Teatro Caupolicán.

Un nuevo rostro lucirán los clásicos festivales musicales del domingo, pues Valentin Trujillo al frente de su gran orquesta de 25 instrumentistas acompañará los diferentes e importantes actos que confer-

La orquesta de Willy Villarroel, ha sido nuevamente contratada por la Federación de Estudiantes de la Universidad Católica, para animar el baile que se llevará a efecto el sábado 24 del presente, como clausura a la semana de la Universidad Católica. Este baile como es tradicional, se efectuará en el gimnasio del establecimiento.



EL ESTRENO MUSICAL DE ESTA NOCHE.—En el Teatro Camilo Henríquez se estrenará hoy la ópera en tres actos "Dido y Eneas", del compositor inglés Henry Purcell. Las presentaciones siguientes serán el 24, 25 y 26 de agosto. Esta obra será llevada a escena con el apoyo del "British Council" y el "Instituto Británico de Cultura" y la colaboración del Seminario de Ópera del Departamento Musical de la Universidad Católica. Los personajes serán interpretados por Juan Pablo Iniquero y Eugene Dittborn. Los diferentes personajes con su creación han sido: Dido, Carmen Barrow, Inés Berrios, María Rosa Rodríguez, José Gaete, Iván Rodríguez, Patricia Rodríguez, Döggewaller, Fabio Castro y Peter Griffith. Cuatro bailarines forman este cuerpo: Daniela Muller, Martin Wilkens, María Inés y Kristine Gilling. Los quince vemos en el grabado durante un ensayo.

Nueva Directiva de la
Asoc. de Distribuidores
Cinematográficos

La Asamblea General de la Asociación de Distribuidores Cinematográficos de Chile, entidad que agrupa a los importadores nacionales de películas, eligió nueva Mesa Directiva, como sigue: Presidente, don Eduardo Trabuccho; vicepresidente, don Guillermo Carter Lee; director-tesorero, don Luis López Susaeta; director suplente, don Alejandro Undurraga.

Las personas nombradas tomaron inmediata posesión de sus cargos, ofreciendo a los asambleístas su leal y entusiasta dirección, para enfrentar los graves problemas que afligen al negocio cinematográfico, y que están referidos a la onerosa tributación, al régimen restrictivo de importación y de cambios, a una aduana cada vez más compleja y a una censura severa y despectiva.

**RADIO
MAGALLANES**
La Emisora
Popular

INDUSTRIA RADIO-
ELECTRICA ALEJAN-
DRO UBERTINI, PRE-
SENTA:

**¿A DONDE VAS
MARGARITA?**

RADIOTEATRO DE LUNES A DOMINGO, 10 HORAS, Y LUNES SABADO, 10.30 HORAS ¡SENSACIONAL Y POPULAR!

¡INSISTIMOS!
NO PUBLICAMOS
PRECIOS PARA EVITAR
CONFUSIONES
¡VEA VITRINAS!

AHORA..!

SALDOS.

A FINISH..!

Falabella
SANTIAGO - CONCEPCION

**TODA UNA CALLE, 17 PISOS Y 60 DEPARTAMENTOS VENDIENDO A LOS PRECIOS
MAS BAJOS DE CHILE**

TEATROS

YARAS. Morande 28
7 horas: Instituto
de la U. de Chile en
Teatro de Tira Caucasia-
na.

Alfonso. 104 (297907) —
7 1/2 horas: Compañía
Anónimo, en "A ve-
nuzuela".

Bilado 32 (21477) —
6 horas: Compañía
Americana de América
Latina. Durante: "Usted
y yo".

Calle del Asesino,
104 (297907) —
7 1/2 horas: Compañía
Americana de América
Latina. Durante: "Usted
y yo".

Diego 252 (89236) —
8 horas: Teatro Negro, en
"El Montenegro, en"

Mora Mendez 349 (3915723)
— 7 horas: Compañía de Mi-

REVISTAS

San Ignacio 1249
de 12.30 y 22.30: Com-
de Revistas Memores-
de 8.37 (30176). —
de 12.25 horas: Com-
de revistas Bim Bam
de 348 (372806). —
de 22.45 horas: Compa-
de revistas Pictesque, en

COMUNALES

(San Antonio).— Después de
Prestame la vi-
(San Antonio).—
ciento, Veinte kilos
Abril 19 (371530).—
Enemigos,
(Pueblo Alto).— San

oderna
1461.
ui y
Fono
Maurice

...DEN DE (ANSA) — Corredor y director teatral, Jean Béjart debutó como autor dramático, escribiendo una pieza que se estrenó en el mes de septiembre en París. La obra narra la historia de un amor imposible, pero el título hebreo, mientras el héroe...

...nuestro tiempo y va
...la heroína reju
...se encuentra mu
...conducida al tiempo
...cimiento. Se trata a
...como, de una obra
...corográfica, que
...escena a María
...Bañales. La co
...primera representa
...cuando María
...gracia de la Argen
...maría en el Teatro

OTICIAS
CINE
DE FILMS DE
BERGMAN EN
MOSCU
— Se ha
de inter-
entre. Suces-

...Soviética. En los
...de este año se
...en Moscú una rese
...a los films del
...nuevo Ingmar Berg
...en Estocolmo
...semana dedicada
...go.

GRAN INTENSA PARA
ALLEN FORD
STEWART (ANSA).—
...esta actuando en
...de George Marshall

...n un a
...ma al
...vital
...mev
...de la
...ales
...ogred
...RITIL

...próximo, "De-
gunde para Texas".

LEMA DE TITULO
YADIN Y BOISROND
(ARSA). — Michel
de una timando una
de Annette Wade-
timando "Coment trou-
de ma peur". — Com-
timando a mi herma-
timando cómo cambiar e
timando no disgustar a su
timando Vadim. En eterio

...colega que
...ment trouvez
...es una especie
...os diálogos de
...mismo en Sue
...se trace con que Jean
...siste poder presentar
...Monica Vitti y
...Miche Bologn
...el título pero pi
...que lo encuentr
...ando.

Gigantesco transporte de carga a propulsión puso en servicio EE. UU.

Está avaluado en mil millones de dólares y fue incorporado al poderío aéreo norteamericano por el propio Presidente Kennedy.

MARIETTA (GEORGIA), 22 (UPI).— El Presidente Kennedy descubrió hoy electrónicamente una adición al poderío aéreo de los Estados Unidos, viajando en mil millones de dólares, un gigantesco transporte de carga de propulsión completa a reacción para la

DEFUNCIONES—

Tememos el sentimiento de duelo de la familia de mi hermana, la y ciudad, a las 10 horas, partiendo el cortejo de la Iglesia San Rafael en dirección al Cementerio Católico.

BERTA GONZALEZ VARGAS (Q. E. P. D.)

Sus funerales se celebrarán hoy a las 10 horas, partiendo el cortejo de la Iglesia San Rafael en dirección al Cementerio Católico.

Gregorio González V. y familia.

Tememos el sentimiento de duelo de la familia de mi hermana, la y ciudad, a las 10 horas, partiendo el cortejo de la Iglesia San Rafael en dirección al Cementerio Católico.

BERTA GONZALEZ VARGAS (Q. E. P. D.)

Sus funerales se celebrarán hoy a las 10 horas, partiendo el cortejo de la Iglesia San Rafael en dirección al Cementerio Católico.

Familias González, Figueroa y Guevara.

Tememos el sentimiento de duelo de la familia de mi hermana, la y ciudad, a las 10 horas, partiendo el cortejo de la Iglesia San Rafael en dirección al Cementerio Católico.

ELISEO AZAROVITZ (Q. E. P. D.)

Sus funerales se celebrarán hoy a las 10 horas, partiendo el cortejo de la Iglesia San Rafael en dirección al Cementerio Católico.

Familias Azarovitz, Guevara y Guevara.

Tememos el sentimiento de duelo de la familia de mi hermana, la y ciudad, a las 10 horas, partiendo el cortejo de la Iglesia San Rafael en dirección al Cementerio Católico.

BERNARDINO ICAETE SAN MARTIN

Sus funerales se celebrarán hoy a las 10 horas, partiendo el cortejo de la Iglesia San Rafael en dirección al Cementerio Católico.

Familias Icaete, Guevara y Guevara.

Tememos el sentimiento de duelo de la familia de mi hermana, la y ciudad, a las 10 horas, partiendo el cortejo de la Iglesia San Rafael en dirección al Cementerio Católico.

CORINA MONTENEGRO FLORES

Sus funerales se celebrarán hoy a las 10 horas, partiendo el cortejo de la Iglesia San Rafael en dirección al Cementerio Católico.

Familias Flores, Guevara y Guevara.

Tememos el sentimiento de duelo de la familia de mi hermana, la y ciudad, a las 10 horas, partiendo el cortejo de la Iglesia San Rafael en dirección al Cementerio Católico.

URBILINDA MORA VDA. DE ACUNA

Sus funerales se celebrarán hoy a las 10 horas, partiendo el cortejo de la Iglesia San Rafael en dirección al Cementerio Católico.

Familias Mora, Guevara y Guevara.

Tememos el sentimiento de duelo de la familia de mi hermana, la y ciudad, a las 10 horas, partiendo el cortejo de la Iglesia San Rafael en dirección al Cementerio Católico.

MARIE CLAUDE ESTEVE

Sus funerales se celebrarán hoy a las 10 horas, partiendo el cortejo de la Iglesia San Rafael en dirección al Cementerio Católico.

Familias Esteve, Guevara y Guevara.

Tememos el sentimiento de duelo de la familia de mi hermana, la y ciudad, a las 10 horas, partiendo el cortejo de la Iglesia San Rafael en dirección al Cementerio Católico.

ELCHIRI DEL TRANSITO SILVA

Sus funerales se celebrarán hoy a las 10 horas, partiendo el cortejo de la Iglesia San Rafael en dirección al Cementerio Católico.

Familias Silva, Guevara y Guevara.

Tememos el sentimiento de duelo de la familia de mi hermana, la y ciudad, a las 10 horas, partiendo el cortejo de la Iglesia San Rafael en dirección al Cementerio Católico.

MARIA LUISA MARINIC DE ROJAS

Sus funerales se celebrarán hoy a las 10 horas, partiendo el cortejo de la Iglesia San Rafael en dirección al Cementerio Católico.

Familias Rojas, Guevara y Guevara.

Tememos el sentimiento de duelo de la familia de mi hermana, la y ciudad, a las 10 horas, partiendo el cortejo de la Iglesia San Rafael en dirección al Cementerio Católico.

Maria Gonzalo Rojas

y familia.

Tememos el sentimiento de duelo de la familia de mi hermana, la y ciudad, a las 10 horas, partiendo el cortejo de la Iglesia San Rafael en dirección al Cementerio Católico.

EL DIRECTOR

Tememos el sentimiento de duelo de la familia de mi hermana, la y ciudad, a las 10 horas, partiendo el cortejo de la Iglesia San Rafael en dirección al Cementerio Católico.

EL DIRECTOR

Tememos el sentimiento de duelo de la familia de mi hermana, la y ciudad, a las 10 horas, partiendo el cortejo de la Iglesia San Rafael en dirección al Cementerio Católico.

EL DIRECTOR

Tememos el sentimiento de duelo de la familia de mi hermana, la y ciudad, a las 10 horas, partiendo el cortejo de la Iglesia San Rafael en dirección al Cementerio Católico.

EL DIRECTOR

Tememos el sentimiento de duelo de la familia de mi hermana, la y ciudad, a las 10 horas, partiendo el cortejo de la Iglesia San Rafael en dirección al Cementerio Católico.

EL DIRECTOR

Tememos el sentimiento de duelo de la familia de mi hermana, la y ciudad, a las 10 horas, partiendo el cortejo de la Iglesia San Rafael en dirección al Cementerio Católico.

EL DIRECTOR

Tememos el sentimiento de duelo de la familia de mi hermana, la y ciudad, a las 10 horas, partiendo el cortejo de la Iglesia San Rafael en dirección al Cementerio Católico.

EL DIRECTOR

Tememos el sentimiento de duelo de la familia de mi hermana, la y ciudad, a las 10 horas, partiendo el cortejo de la Iglesia San Rafael en dirección al Cementerio Católico.

EL DIRECTOR

Tememos el sentimiento de duelo de la familia de mi hermana, la y ciudad, a las 10 horas, partiendo el cortejo de la Iglesia San Rafael en dirección al Cementerio Católico.

EL DIRECTOR

Tememos el sentimiento de duelo de la familia de mi hermana, la y ciudad, a las 10 horas, partiendo el cortejo de la Iglesia San Rafael en dirección al Cementerio Católico.

EL DIRECTOR

Tememos el sentimiento de duelo de la familia de mi hermana, la y ciudad, a las 10 horas, partiendo el cortejo de la Iglesia San Rafael en dirección al Cementerio Católico.

EL DIRECTOR

Tememos el sentimiento de duelo de la familia de mi hermana, la y ciudad, a las 10 horas, partiendo el cortejo de la Iglesia San Rafael en dirección al Cementerio Católico.

EL DIRECTOR

Tememos el sentimiento de duelo de la familia de mi hermana, la y ciudad, a las 10 horas, partiendo el cortejo de la Iglesia San Rafael en dirección al Cementerio Católico.

EL DIRECTOR

Tememos el sentimiento de duelo de la familia de mi hermana, la y ciudad, a las 10 horas, partiendo el cortejo de la Iglesia San Rafael en dirección al Cementerio Católico.

EL DIRECTOR

Fuerza Aérea, capaz de cruzar océanos en menos tiempo del que se emplea en cargarlo. El público vio por primera vez el aparato, llamado "Starliner C-141", cuando el Presidente Kennedy en la Casa Blanca un botón que abrió una enorme puerta de hangar en la fábrica local de Lockheed.

Después el gran avión, que lleva cuatro motores de 21.000 libras de impulso, los más potentes del mundo, fue sacado a la pista de hormigón entre aclamaciones de unas 2.000 personas y redoble de los tambores de una banda de la Fuerza Aérea.

Por un circuito cerrado de televisión, Kennedy dijo al público: "Este avión va a ser importante. El mundo es muy pequeño y va empobreciendo más cada día. Este aparato nos dará los medios de movernos más rápidamente".

El Starliner puede llevar una carga útil de 45 toneladas y transportarla sin escala sobre

DEFUNCIONES—

Ha fallecido nuestro querido amigo hermano,

MANUEL VIDAL SALINAS (Q. E. P. D.)

Sus funerales se celebrarán hoy en el Cementerio Católico, a las 10 horas, partiendo el cortejo de la calle Basculán, N.º 114, desde la casa de la familia.

Familias Salinas, Guevara y Guevara.

Tememos el sentimiento de duelo de la familia de mi hermana, la y ciudad, a las 10 horas, partiendo el cortejo de la Iglesia San Rafael en dirección al Cementerio Católico.

ANTONIA LLUL VDA. DE GINAREZ (Q. E. P. D.)

Sus funerales se celebrarán hoy en el Cementerio Católico, a las 10 horas, partiendo el cortejo de la calle Basculán, N.º 114, desde la casa de la familia.

Familias Ginarez, Guevara y Guevara.

Tememos el sentimiento de duelo de la familia de mi hermana, la y ciudad, a las 10 horas, partiendo el cortejo de la Iglesia San Rafael en dirección al Cementerio Católico.

NOTA: Se repite en enviar

Coronas de flores, sino de necesidad.

EL DIRECTOR

Tememos el sentimiento de duelo de la familia de mi hermana, la y ciudad, a las 10 horas, partiendo el cortejo de la Iglesia San Rafael en dirección al Cementerio Católico.

EL DIRECTOR

Tememos el sentimiento de duelo de la familia de mi hermana, la y ciudad, a las 10 horas, partiendo el cortejo de la Iglesia San Rafael en dirección al Cementerio Católico.

EL DIRECTOR

Tememos el sentimiento de duelo de la familia de mi hermana, la y ciudad, a las 10 horas, partiendo el cortejo de la Iglesia San Rafael en dirección al Cementerio Católico.

EL DIRECTOR

Tememos el sentimiento de duelo de la familia de mi hermana, la y ciudad, a las 10 horas, partiendo el cortejo de la Iglesia San Rafael en dirección al Cementerio Católico.

EL DIRECTOR

Tememos el sentimiento de duelo de la familia de mi hermana, la y ciudad, a las 10 horas, partiendo el cortejo de la Iglesia San Rafael en dirección al Cementerio Católico.

EL DIRECTOR

Tememos el sentimiento de duelo de la familia de mi hermana, la y ciudad, a las 10 horas, partiendo el cortejo de la Iglesia San Rafael en dirección al Cementerio Católico.

EL DIRECTOR

Tememos el sentimiento de duelo de la familia de mi hermana, la y ciudad, a las 10 horas, partiendo el cortejo de la Iglesia San Rafael en dirección al Cementerio Católico.

EL DIRECTOR

Tememos el sentimiento de duelo de la familia de mi hermana, la y ciudad, a las 10 horas, partiendo el cortejo de la Iglesia San Rafael en dirección al Cementerio Católico.

EL DIRECTOR

Tememos el sentimiento de duelo de la familia de mi hermana, la y ciudad, a las 10 horas, partiendo el cortejo de la Iglesia San Rafael en dirección al Cementerio Católico.

EL DIRECTOR

Tememos el sentimiento de duelo de la familia de mi hermana, la y ciudad, a las 10 horas, partiendo el cortejo de la Iglesia San Rafael en dirección al Cementerio Católico.

EL DIRECTOR

Tememos el sentimiento de duelo de la familia de mi hermana, la y ciudad, a las 10 horas, partiendo el cortejo de la Iglesia San Rafael en dirección al Cementerio Católico.

EL DIRECTOR

Tememos el sentimiento de duelo de la familia de mi hermana, la y ciudad, a las 10 horas, partiendo el cortejo de la Iglesia San Rafael en dirección al Cementerio Católico.

EL DIRECTOR

Tememos el sentimiento de duelo de la familia de mi hermana, la y ciudad, a las 10 horas, partiendo el cortejo de la Iglesia San Rafael en dirección al Cementerio Católico.

EL DIRECTOR

Tememos el sentimiento de duelo de la familia de mi hermana, la y ciudad, a las 10 horas, partiendo el cortejo de la Iglesia San Rafael en dirección al Cementerio Católico.

EL DIRECTOR

Tememos el sentimiento de duelo de la familia de mi hermana, la y ciudad, a las 10 horas, partiendo el cortejo de la Iglesia San Rafael en dirección al Cementerio Católico.

EL DIRECTOR

Tememos el sentimiento de duelo de la familia de mi hermana, la y ciudad, a las 10 horas, partiendo el cortejo de la Iglesia San Rafael en dirección al Cementerio Católico.

EL DIRECTOR

Tememos el sentimiento de duelo de la familia de mi hermana, la y ciudad, a las 10 horas, partiendo el cortejo de la Iglesia San Rafael en dirección al Cementerio Católico.

EL DIRECTOR

Tememos el sentimiento de duelo de la familia de mi hermana, la y ciudad, a las 10 horas, partiendo el cortejo de la Iglesia San Rafael en dirección al Cementerio Católico.

EL DIRECTOR

Tememos el sentimiento de duelo de la familia de mi hermana, la y ciudad, a las 10 horas, partiendo el cortejo de la Iglesia San Rafael en dirección al Cementerio Católico.

EL DIRECTOR

Tememos el sentimiento de duelo de la familia de mi hermana, la y ciudad, a las 10 horas, partiendo el cortejo de la Iglesia San Rafael en dirección al Cementerio Católico.

EL DIRECTOR

Tememos el sentimiento de duelo de la familia de mi hermana, la y ciudad, a las 10 horas, partiendo el cortejo de la Iglesia San Rafael en dirección al Cementerio Católico.

EL DIRECTOR

Tememos el sentimiento de duelo de la familia de mi hermana, la y ciudad, a las 10 horas, partiendo el cortejo de la Iglesia San Rafael en dirección al Cementerio Católico.

EL DIRECTOR

Tememos el sentimiento de duelo de la familia de mi hermana, la y ciudad, a las 10 horas, partiendo el cortejo de la Iglesia San Rafael en dirección al Cementerio Católico.

EL DIRECTOR

Tememos el sentimiento de duelo de la familia de mi hermana, la y ciudad, a las 10 horas, partiendo el cortejo de la Iglesia San Rafael en dirección al Cementerio Católico.

EL DIRECTOR

Tememos el sentimiento de duelo de la familia de mi hermana, la y ciudad, a las 10 horas, partiendo el cortejo de la Iglesia San Rafael en dirección al Cementerio Católico.

EL DIRECTOR

Tememos el sentimiento de duelo de la familia de mi hermana, la y ciudad, a las 10 horas, partiendo el cortejo de la Iglesia San Rafael en dirección al Cementerio Católico.

EL DIRECTOR

Tememos el sentimiento de duelo de la familia de mi hermana, la y ciudad, a las 10 horas, partiendo el cortejo de la Iglesia San Rafael en dirección al Cementerio Católico.

EL DIRECTOR

Tememos el sentimiento de duelo de la familia de mi hermana, la y ciudad, a las 10 horas, partiendo el cortejo de la Iglesia San Rafael en dirección al Cementerio Católico.

EL DIRECTOR

Tememos el sentimiento de duelo de la familia de mi hermana, la y ciudad, a las 10 horas, partiendo el cortejo de la Iglesia San Rafael en dirección al Cementerio Católico.

EL DIRECTOR

INVESTIGAN UN ATENTADO EN BOGOTA

BOGOTA, 22. (UPI).— Las autoridades emprendieron esta mañana la investigación por un atentado terrorista llevado a cabo a las diez de la noche de ayer contra una residencia en el sector céntrico de esta capital.

La bomba fue colocada debajo de una camioneta que se hallaba estacionada en frente de la residencia de Vicente Restrepo, persona que nada tiene que ver con el Gobierno o la política de los dos partidos colombianos.

La bomba causó daños en los periódicos anunciando el atentado en un lugar no determinado, como protesta por la política sindical que sigue el Gobierno del Presidente Velez.

La explosión causó daños en la parte delantera del vehículo, pero no produjo víctimas. Las autoridades están vigilando la zona donde ocurrieron los hechos, pues la voz que llama a los diarios, a nombre del Ejército de Liberación Nacional, dijo que se llevarían a cabo otros actos terroristas.

Simultáneamente, Scotland Yard entregó a los diarios y a las cadenas de televisión, las fotografías de tres sujetos cuya captura se procura, y se espera que de un momento a otro se produzcan nuevos arrestos.

El hombre que, según se supone, entregó el dinero a la mujer, es un corredor de apuestas de carreras de caballos llamado Frederick Wilson, de 31 años, a quien los policías interrogaron en una casa del barrio londinense de Clap-

ton. El hombre que, según se supone, entregó el dinero a la mujer, es un corredor de apuestas de carreras de caballos llamado Frederick Wilson, de 31 años, a quien los policías interrogaron en una casa del barrio londinense de Clap-

ton. El hombre que, según se supone, entregó el dinero a la mujer, es un corredor de apuestas de carreras de caballos llamado Frederick Wilson, de 31 años, a quien los policías interrogaron en una casa del barrio londinense de Clap-

ton. El hombre que, según se supone, entregó el dinero a la mujer, es un corredor de apuestas de carreras de caballos llamado Frederick Wilson, de 31 años, a quien los policías interrogaron en una casa del barrio londinense de Clap-

ton. El hombre que, según se supone, entregó el dinero a la mujer, es un corredor de apuestas de carreras de caballos llamado Frederick Wilson, de 31 años, a quien los policías interrogaron en una casa del barrio londinense de Clap-

ton. El hombre que, según se supone, entregó el dinero a la mujer, es un corredor de apuestas de carreras de caballos llamado Frederick Wilson, de 31 años, a quien los policías interrogaron en una casa del barrio londinense de Clap-

ton. El hombre que, según se supone, entregó el dinero a la mujer, es un corredor de apuestas de carreras de caballos llamado Frederick Wilson, de 31 años, a quien los policías interrogaron en una casa del barrio londinense de Clap-

ton. El hombre que, según se supone, entregó el dinero a la mujer, es un corredor de apuestas de carreras de caballos llamado Frederick Wilson, de 31 años, a quien los policías interrogaron en una casa del barrio londinense de Clap-

ton. El hombre que, según se supone, entregó el dinero a la mujer, es un corredor de apuestas de carreras de caballos llamado Frederick Wilson, de 31 años, a quien los policías interrogaron en una casa del barrio londinense de Clap-

ton. El hombre que, según se supone, entregó el dinero a la mujer, es un corredor de apuestas de carreras de caballos llamado Frederick Wilson, de 31 años, a quien los policías interrogaron en una casa del barrio londinense de Clap-

ton. El hombre que, según se supone, entregó el dinero a la mujer, es un corredor de apuestas de carreras de caballos llamado Frederick Wilson, de 31 años, a quien los policías interrogaron en una casa del barrio londinense de Clap-

ton. El hombre que, según se supone, entregó el dinero a la mujer, es un corredor de apuestas de carreras de caballos llamado Frederick Wilson, de 31 años, a quien los policías interrogaron en una casa del barrio londinense de Clap-

ton. El hombre que, según se supone, entregó el dinero a la mujer, es un corredor de apuestas de carreras de caballos llamado Frederick Wilson, de 31 años, a quien los policías interrogaron en una casa del barrio londinense de Clap-

ton. El hombre que, según se supone, entregó el dinero a la mujer, es un corredor de apuestas de carreras de caballos llamado Frederick Wilson, de 31 años, a quien los policías interrogaron en una casa del barrio londinense de Clap-

ton. El hombre que, según se supone, entregó el dinero a la mujer, es un corredor de apuestas de carreras de caballos llamado Frederick Wilson, de 31 años, a quien los policías interrogaron en una casa del barrio londinense de Clap-

ton. El hombre que, según se supone, entregó el dinero a la mujer, es un corredor de apuestas de carreras de caballos llamado Frederick Wilson, de 31 años, a quien los policías interrogaron en una casa del barrio londinense de Clap-

ton. El hombre que, según se supone, entregó el dinero a la mujer, es un corredor de apuestas de carreras de caballos llamado Frederick Wilson, de 31 años, a quien los policías interrogaron en una casa del barrio londinense de Clap-

ton. El hombre que, según se supone, entregó el dinero a la mujer, es un corredor de apuestas de carreras de caballos llamado Frederick Wilson, de 31 años, a quien los policías interrogaron en una casa del barrio londinense de Clap-

ton. El hombre que, según se supone, entregó el dinero a la mujer, es un corredor de apuestas de carreras de caballos llamado Frederick Wilson, de 31 años, a quien los policías interrogaron en una casa del barrio londinense de Clap-

ton. El hombre que, según se supone, entregó el dinero a la mujer, es un corredor de apuestas de carreras de caballos llamado Frederick Wilson, de 31 años, a quien los policías interrogaron en una casa del barrio londinense de Clap-

ton. El hombre que, según se supone, entregó el dinero a la mujer, es un corredor de apuestas de carreras de caballos llamado Frederick Wilson, de 31 años, a quien los policías interrogaron en una casa del barrio londinense de Clap-

ton. El hombre que, según se supone, entregó el dinero a la mujer, es un corredor de apuestas de carreras de caballos llamado Frederick Wilson, de 31 años, a quien los policías interrogaron en una casa del barrio londinense de Clap-

ton. El hombre que, según se supone, entregó el dinero a la mujer, es un corredor de apuestas de carreras de caballos llamado Frederick Wilson, de 31 años, a quien los policías interrogaron en una casa del barrio londinense de Clap-

ton. El hombre que, según se supone, entregó el dinero a la mujer, es un corredor de apuestas de carreras de caballos llamado Frederick Wilson, de 31 años, a quien los policías interrogaron en una casa del barrio londinense de Clap-

ton. El hombre que, según se supone, entregó el dinero a la mujer, es un corredor de apuestas de carreras de caballos llamado Frederick Wilson, de 31 años, a quien los policías interrogaron en una casa del barrio londinense de Clap-

TANQUES PATRULLAN Inspección simultánea evitará CALLES DE SAIGON encuentros entre Siria e Israel

SAIGON, 22. (UPI).— (Por Neil Sheehan).— El Gobierno vietnamita cortó hoy las líneas telefónicas de las oficinas y residencias particulares de altos funcionarios de los Estados Unidos en esta ciudad donde impera un estado de tensión, mientras el nuevo Embajador norteamericano Henry Cabot Lodge viajaba en avión hacia aquí cumpliendo órdenes urgentes de la Casa Blanca.

Saigón en sí es una ciudad patrullada por tanques y bajo los efectos del terror. Tropas fuertemente armadas y policías que actúan de acuerdo con la ley marcial decretada por el Gobierno, llevan a cabo más detenciones en masa de opositores y se dice que se están planeando nuevos ata-

ques a las pagodas budistas en todas las ciudades del país. Se ignora el total de detenidos desde que el Gobierno decretó su acción contra los budistas a primera hora del miércoles pasado, pero aparentemente la cifra se eleva a miles.

En Washington, la Casa Blanca anunció que el Embajador Lodge, quien vino desde Tokio en un aparato C-118 puesto

[illegible]

(PASA A LA PAGINA 19)

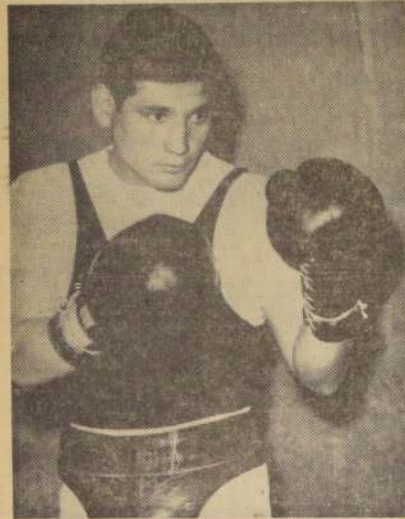

MANUEL HERNÁNDEZ. — Cuando exponga su corona nacional de los mediodías, tendrá que ser ante Rubén Loayza, a quien la Comisión de Boxeo Profesional lo colocó como el primer aspirante.

Primeras coronas buscan finalistas de novicios

Once peleas oficiales integran el programa de boxeo aficionado de esta noche en el Caupolicán. A firme eliminatorias para clasificar al campeón sudamericano de los gallos. Rubén Loayza, primer aspirante al título que posee Manuel Hernández.



■ Once peleas oficiales, integran el programa de boxeo aficionado de esta noche en el Caupolicán, sin que en el se consideren dos o tres más que ya están en pugna y por las directivas de los clubes a los que pertenecen.

■ La velada, como se ha informado, corresponde a las finales del campeonato de Novicios de Santiago, en las que se definirá ocho categorías, con excepción en ellas del peso mediano ligero y del mediano.

■ Ofrece la reunión especial interés, ya que servirá para apreciar la calidad de los peleadores que consiguen el título y cuyos pasos posteriores serán el Campeonato de Santiago y el tradicional Campeonato Nacional que en principio está fijado para el mes de octubre.

■ Al margen de los combates en que se definen los títulos novicios actuarán también aficionados de bastantes antecedentes y que le dan categoría especial a la reunión ya que se trata de muchos que pronto estarán en la primera línea del pugilismo chileno. En este caso está especialmente el técnico peso pluma del Cla. de Gas, Mario Molina, cuyo rival será Moisés Paves del Club Hipico.

■ Pelearán, además, Alberto Chacón (Yarur) con Juan Fernández (México) y Nelson Carrasco (Club Hipico) con Italo Sini (La Fabril). Las ocho peleas oficiales son las siguientes:

ISAAC FERNÁNDEZ:

NO HABRÁ CASTIGOS PARA NINGUN JUGADOR

El entrenador de Unión Española aclara la situación de sus jugadores, en torno a diversos rumores que han circulado, a raíz de las últimas actuaciones del equipo hispano.

Contradictorios son los rumores que se tejen en torno a las últimas actuaciones que ha venido cumpliendo el cuadro de Unión Española en el Torneo Profesional.

LA NACION tuvo la oportunidad de conversar ayer una vez finalizado el entrenamiento de los hispanos en Santa Laura con el entrenador Isaac Fernández, quien en forma gentil aclaró algunas erradas informaciones.

Señaló: "En el entrenamiento de hoy (ayer) no practiqué el puntero Osvaldo Cruz, que tiene una lesión. Francisco Nitsche, tampoco lo pudo hacer por estar lesionado de un hombro a raíz del encuentro que jugamos el domingo en La Calera y luego Ramiro Cortés, que está en cama, afectado de una fuerte gripe."

Sobre posibles sanciones a jugadores del plantel de honor nos manifestó: "El martes en la noche fui invitado por los jugadores a comer. En esa reunión que fue muy cordial, recibí el respaldo de todo el plantel. Antes de ir a reunirme con ellos, conversé con la directiva de Unión Española, a la cual le solicité que si tenían alguna intención de castigar drásticamente a algún jugador no lo hicieran porque en lo que me interesa es en este momento proceder en esta forma. Las derrotas siempre caldean un tanto los ánimos y son los entrenadores los encargados de mantener la calma. Con esta aceptación de los dirigentes, llegué a la reunión con los jugadores y los rojos. Solo obedeceré, si es que los hay, a conveniencias de tipo técnico o táctico."

Hasta aquí la aclaración que nos hizo el entrenador de los rojos, Isaac Fernández, "conveniente y oportuna, ante tanto rumor que ha rodeado las últimas actuaciones de los hispanos."

■ Se dejó establecido también que, posteriormente, se oficiará indicando las fechas exactas en que cumplirán las eliminatorias, previo a lo cual, como es lógico, recibirán Vargas y su manager los pasajes correspondientes.

■ A raíz de la negativa de Manuel Hernández a exponer su título nacional de los mediodías ante Rubén Loayza, decidió la Federación intervenir para darle un corte final y reglamentario al asunto. Considerando que Hernández no podía ser obligado a poner en juego su corona, ya que lo había hecho en la ocasión y tiempo que determinó el reglamento, pero respetando al mismo tiempo el derecho de Loayza, dispuso la Comisión de Boxeo Profesional que el pupilo de Villalón podrá enfrentar a cualquier contendiente, pero sin exponer su corona. Cuando deba hacerlo, la preferencia la tendrá Loayza, a quien se consideró por ello con mayores méritos que el resto de los posibles postulantes.

Para evitar accidentes en el esquí hay que dominarlo

Los "aprendices" sufren el mayor número de lesiones en este deporte, pero los más graves afectan a los "avanzados". Interesante estudio hecho por el doctor Enrique Jenkin en la Sociedad Chilena de Medicina Deportiva.

La Sociedad Chilena de Medicina Deportiva es mundialmente famosa por su eficiente labor de difusión, para prevenir, o mejor sanar los accidentes entre los deportistas. Sus foros, los estudios que efectúan los especialistas, sirven de ayuda inestimable para los aficionados. Recientemente, el doctor Enrique Jenkin presentó un estudio para un deporte que está de moda en nuestro país, y que lo estará hasta el Campeonato Mundial, que se efectuará en 1966, en nieve chilena. Es el esquí. Con cifras, con estadísticas, el doctor Jenkin llega a establecer el número de accidentes —promedio— y la mejor manera de evitarlos. Esto, en líneas generales. En lo particular, dicho facultativo detalla su experiencia y conclusiones.

Por considerarlo de interés extractamos del folleto editado por la Sociedad Chilena de Medicina Deportiva, las partes más importantes del estudio del doctor Jenkin, que mucho servirá seguramente a los aficionados al esquí; a quienes lo practican, y a quienes desean practicar.

■ Hemos clasificado para tal objeto a los esquiadores en tres categorías:

Aprendices, 17; aficionados, 8; avanzados, 15.

En los aprendices las lesiones son más frecuentes, pero casi siempre de carácter leve. En los avanzados son frecuentemente graves por la velocidad que son capaces de desarrollar.

■ MECANISMOS DE LA CAÍDA

Pérdida del equilibrio, 10; Clavó un esquí, 4; Cruzó los esquíes, 4; Abren los esquíes, 2; Pisan los esquíes, 2; Golpes con esquí, 2; Choque, 2.

En los restantes no fue posible averiguar el mecanismo, sea porque fue complejo o porque simplemente el esquiador no se dio cuenta o no fue capaz de precisar la modalidad de la caída.

■ CONSEJOS PARA EVITAR ACCIDENTES

Se recomienda en primer término un buen estado físico general mediante la práctica de natación antes de concurrir a la montaña. Poser un equipo adecuado donde lo más importante es el calzado y la fijación de seguridad, es decir, que esté en el momento de la emergencia.

■ Que es absolutamente aconsejable aprender bien la técnica con profesores, porque en ningún otro deporte existe tanta íntima relación entre la técnica y la reducción de lesiones. Que cuando aparezcan los signos de fatiga o cansancio debe dejarse de esquiar y que no se debe dejar "la última bajada" para el día siguiente y no sea esa la causante de la fractura de una pierna que le impida continuar con la práctica de tan hermoso y saludable deporte, por lo menos, en el resto de la temporada.

■ DISTRIBUCIÓN SEGUN LOS MESES

Hemos anotado la proporción del accidente en las cercanías de Santiago: del 15 de junio al 15 de septiembre. Pues bien, la mayor frecuencia de accidentes, más del 50 por ciento, se registraron en la última quincena de julio y la primera semana de agosto. Esto se explica por el hecho de estar en plena temporada y por la asistencia de escolares en las vacaciones de invierno.

■ DISTRIBUCIÓN SEGUN LA HORA

Las horas equívocas son generalmente siete, y van desde las 10 a las 17.

Ante: de las 10, 1; de 10-11, 4; de 11-12, 5; de 12-13, 6; de 13-14, 3; de 14-15, 1; de 15-16, 7; de 16-17, 10; más de 17 horas, 3.

Se puede apreciar como la

MUNICIPALIDAD DE SANTIAGO

DIRECCION DE PAVIMENTACION

LLAMASE A

PROPUESTA PUBLICA

PARA LA ADQUISICION DE:

3.000 TONELADAS DE CEMENTO ASFALTICO.

Las Propuestas se presentarán y abrirán el jueves 12 de septiembre de 1963, a las 16 horas, en el Salón Rojo de la Ilustre Municipalidad de Santiago, Plaza de Armas, segundo piso.

Bases y antecedentes pueden adquirirse en la Oficina de Partes de la Dirección de Pavimentación, Valentin Letelier N.º 13, segundo piso, de 15.30 a 17.30 horas.

GERMAN CORTES MALDONADO
Tesorero Municipal de Santiago

COLO COLO

CARAVANA DE BUSES PULLMAN A LA SERENA CON MOTIVO DEL

CLUB DE DEPORTES LA SERENA, QUE SE EFECTUARA EL DOMINGO EN LA CIUDAD.

HABRA UN SERVICIO ESPECIAL DE BUSES PULLMAN PARA SOCIOS Y SIMPATIZANTES COLOCOLINOS, DE ACUERDO CON LAS SITUACIONES INDICACIONES.

■ SALIDA: EL SABADO 24 del pte., a las 22 horas, desde la sede social de Colo Colo, Cienfuegos 41.

■ REGRESO: EL DOMINGO 25, a las 19 horas, desde La Serena.

El precio de cada pasaje, DE IDA Y REGRESO, es de once mil pesos (\$11.000).

■ IMPORTANTE: Los pasajes para estos Buses Pullman se encuentran ya en venta en la sede social de Colo Colo, Cienfuegos 41, entre 8.000 y hasta las 20 horas del sábado 24.

Los impuestos para socios (\$9.500) y las Tribunas para acompañantes (\$9.240) están en venta HOY VIERNES 23 y MAÑANA SABADO 24, hasta las 20 horas. Todas las localidades son NUMERADAS.

GRAN RIFA NACIONAL DE COLO COLO

Se encuentran ya en venta en la sede social de Colo Colo, Cienfuegos 41, entre 8.000 y hasta las 20 horas del sábado 24.

TECHNOS

Compre su Reloj TECHNOS, la marca mundialmente famosa, en las mejores Relojerías del país.

Representantes:

EDUARDO RIVIS Y CIA LTDA

Agustinas 925-01 429-Stgo

Fuerza Aérea de Chile

Dirección de Aeronáutica

Control y Adquisiciones

PROPUESTA PUBLICA N.º 1 "A"

Se llama a Propuestas Públicas para la adquisición de 25 cobertizos meteorológicos, con un presupuesto oficial de \$7.250,00.

TENIS: CAMPEONES DE WIMBLEDON EN FOREST HILLS

NUEVA YORK, 22 (AP). — Los campeones de Wimbledon, Chuck McNeill y John Newcombe, de Australia, y Margaret Smith, de Inglaterra, fueron los primeros en las clasificatorias respectivas tras el comienzo del campeonato de tenis de Estados Unidos que se celebrará el 2 de septiembre en Forest Hills.

Un total de 178 jugadores de tenis se presentaron en la ciudad de Nueva York para competir en el torneo que comenzó el 22 de agosto. Los jugadores que ganaron el título en el torneo de Estados Unidos en 1962 fueron Margaret Smith y John Newcombe, de Australia, y Chuck McNeill y John Newcombe, de Australia, y Margaret Smith, de Inglaterra.

Roy Emerson, de Australia, que ganó el título en 1961, fue el jugador que más veces ganó el título en el torneo de Estados Unidos, con cinco victorias. En 1962, fue derrotado por Margaret Smith y John Newcombe.

Darlene Hard, que ganó el título en 1960, fue la única mujer que ganó el título en el torneo de Estados Unidos, con tres victorias. En 1962, fue derrotada por Margaret Smith y John Newcombe.

Los jugadores que ganaron el título en el torneo de Estados Unidos en 1961 fueron Chuck McNeill y John Newcombe, de Australia, y Margaret Smith, de Inglaterra.

Los jugadores que ganaron el título en el torneo de Estados Unidos en 1960 fueron Chuck McNeill y John Newcombe, de Australia, y Margaret Smith, de Inglaterra.

Los jugadores que ganaron el título en el torneo de Estados Unidos en 1959 fueron Chuck McNeill y John Newcombe, de Australia, y Margaret Smith, de Inglaterra.

Los jugadores que ganaron el título en el torneo de Estados Unidos en 1958 fueron Chuck McNeill y John Newcombe, de Australia, y Margaret Smith, de Inglaterra.

Los jugadores que ganaron el título en el torneo de Estados Unidos en 1957 fueron Chuck McNeill y John Newcombe, de Australia, y Margaret Smith, de Inglaterra.

Los jugadores que ganaron el título en el torneo de Estados Unidos en 1956 fueron Chuck McNeill y John Newcombe, de Australia, y Margaret Smith, de Inglaterra.

Los jugadores que ganaron el título en el torneo de Estados Unidos en 1955 fueron Chuck McNeill y John Newcombe, de Australia, y Margaret Smith, de Inglaterra.

Los jugadores que ganaron el título en el torneo de Estados Unidos en 1954 fueron Chuck McNeill y John Newcombe, de Australia, y Margaret Smith, de Inglaterra.

Los jugadores que ganaron el título en el torneo de Estados Unidos en 1953 fueron Chuck McNeill y John Newcombe, de Australia, y Margaret Smith, de Inglaterra.

Los jugadores que ganaron el título en el torneo de Estados Unidos en 1952 fueron Chuck McNeill y John Newcombe, de Australia, y Margaret Smith, de Inglaterra.

Los jugadores que ganaron el título en el torneo de Estados Unidos en 1951 fueron Chuck McNeill y John Newcombe, de Australia, y Margaret Smith, de Inglaterra.

Los jugadores que ganaron el título en el torneo de Estados Unidos en 1950 fueron Chuck McNeill y John Newcombe, de Australia, y Margaret Smith, de Inglaterra.

Los jugadores que ganaron el título en el torneo de Estados Unidos en 1949 fueron Chuck McNeill y John Newcombe, de Australia, y Margaret Smith, de Inglaterra.

Los jugadores que ganaron el título en el torneo de Estados Unidos en 1948 fueron Chuck McNeill y John Newcombe, de Australia, y Margaret Smith, de Inglaterra.

Los jugadores que ganaron el título en el torneo de Estados Unidos en 1947 fueron Chuck McNeill y John Newcombe, de Australia, y Margaret Smith, de Inglaterra.

Los jugadores que ganaron el título en el torneo de Estados Unidos en 1946 fueron Chuck McNeill y John Newcombe, de Australia, y Margaret Smith, de Inglaterra.

Los jugadores que ganaron el título en el torneo de Estados Unidos en 1945 fueron Chuck McNeill y John Newcombe, de Australia, y Margaret Smith, de Inglaterra.

Los jugadores que ganaron el título en el torneo de Estados Unidos en 1944 fueron Chuck McNeill y John Newcombe, de Australia, y Margaret Smith, de Inglaterra.

Los jugadores que ganaron el título en el torneo de Estados Unidos en 1943 fueron Chuck McNeill y John Newcombe, de Australia, y Margaret Smith, de Inglaterra.

Los jugadores que ganaron el título en el torneo de Estados Unidos en 1942 fueron Chuck McNeill y John Newcombe, de Australia, y Margaret Smith, de Inglaterra.

Los jugadores que ganaron el título en el torneo de Estados Unidos en 1941 fueron Chuck McNeill y John Newcombe, de Australia, y Margaret Smith, de Inglaterra.

Los jugadores que ganaron el título en el torneo de Estados Unidos en 1940 fueron Chuck McNeill y John Newcombe, de Australia, y Margaret Smith, de Inglaterra.

Los jugadores que ganaron el título en el torneo de Estados Unidos en 1939 fueron Chuck McNeill y John Newcombe, de Australia, y Margaret Smith, de Inglaterra.

Los jugadores que ganaron el título en el torneo de Estados Unidos en 1938 fueron Chuck McNeill y John Newcombe, de Australia, y Margaret Smith, de Inglaterra.

"LOS ESTUDIANTES DEBEN FIRMAR UN CONTRATO QUE DIGA: NO PODRE DECLARARME EN HUELGA"

Recetó Benjamin Subercaseaux en una conferencia de prensa en el Instituto Chileno-Norteamericano de Cultura.

El escritor Benjamin Subercaseaux, Premio Nacional de Literatura, fue entrevistado en el auditorio del Instituto Chileno-Norteamericano de Cultura, que se vio repleto de público, ansioso de escuchar al agudo y ameno intelectual.

Respondiendo a sucesivas preguntas, formuladas por un redactor de LA NACION, Subercaseaux comenzó aludiendo a los centenares de llamados telefónicos, cartas, visitas, felicitaciones que ha tenido en los primeros 20 días, después de recibir el premio. Cito estas pintorescas, como el de una monja de la caridad, que le escribió diciéndole dinero, pero omitiendo la más elemental fórmula de cortesía o de conmutación. Simplemente, le decía que, como él había recibido cinco millones, que le diera algo para los pobres.

Le contestó el escritor que no podía responder satisfactoriamente a una carta de índole meramente comercial, pues sus inquietudes espirituales le

mantenían alejado del comercio. Otra petición, asaz pintoresca, fue la de un señor que le pedía dinero para pagar los derechos de invención de una bombilla especial para tomar mate con un filtro mágico. Subercaseaux guardó la bombilla y agradeció el envío, diciendo que él, personalmente, se abstiene de tomar mate, bebida que considera excitante y perjudicial.

Pasando a cosas más serias, explicó que Rimbaud y Gide habían sido los autores que más fuerte impresión habían hecho en su juventud. No obstante, jamás se dejó arrastrar por corriente literaria alguna, y cuando alguien le preguntó a qué "escuela" pertenecía, el contestó:

"A la escuela de Benjamin Subercaseaux". Y no porque carezca de modestia, dijo, sino porque cada hombre debe expresarse a sí mismo, con todo lo que es él auténticamente, sin enmarcarse dentro de cánones o reglas literarias de-

terminadas. "Por otra parte", añadió, a mí no me gusta la literatura en sí, sino como un medio de expresión; un medio de expresión, como existen tantos en el mundo del arte.

Siguió explicando el escritor que él había pasado naturalmente desde la literatura a la ciencia, y que su libro "Santa Matría" es un puente que se tiende entre estas dos cosas tan distintas. Le interesa sobre todo la antropología, por

energía, condenando la actitud "frontera" o de subversión del alumnado actual.

—Está bien que un obrero se declare en huelga, dijo el escritor, porque recibe un salario y puede querer mejorar su condición y, además, todas las sociedades modernas respetan el derecho de huelga de los asalariados. Pero —prosiguió—, no es comprensible que un alumno, que paga por estudiar, se declare en huelga. Cuando el alumno tie-

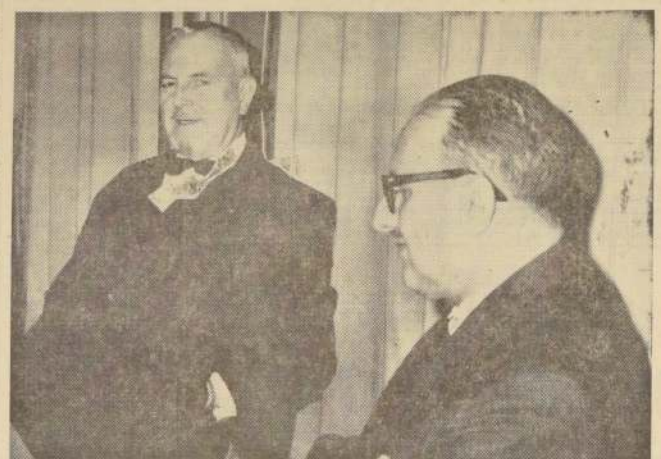

Benjamin Subercaseaux, formó la declaración a LA NACION

considerar que el animal humano es el más complejo e interesante de los sujetos de estudio que ofrece la naturaleza.

Su afán por la ciencia le llevó a un deseo, muy comprensible, de transmitir su conocimiento y su inquietud a otras personas y así fue como buscó en la docencia la satisfacción de este anhelo. Actuó en Escuelas Universitarias de temporada, o de verano, y recordó numerosos antecedentes de sus clases en el sur de Chile y de las dificultades que tuvo para poder acercarse a las universidades.

De este tema, Subercaseaux pasó ágilmente al de los alumnos y en este punto habló con

ne interés en el estudio, lo hace como sea. En el sur, yo he hecho clases a setenta alumnos, alumbrosos con velas, porque no había luz eléctrica.

—Creo —dijo Subercaseaux— que esta situación se terminará radicalmente al el alumno, al ingresar al colegio, instituto o Universidad, firma un contrato, un contrato que debe cumplirse, y una de sus cláusulas será que le está vedado declararse en huelga. Si lo hace, tendrá que dejar de estudiar y habrá perdido su tiempo y su dinero. Con esta subversión entre los estudiantes, se está creando una generación de gente poco seria y poco responsable, además del analfabetismo consiguiente.

—Si hemos de hacer un país con cultura y prosperidad, hay que terminar con las huelgas de los estudiantes, cosa que no

dió: "traduttore, traditore" y añadió que eso era inevitable y que había que aceptarlo como un mal imposible de evitar. Una señorita asistente asió en defensa de Lamartine, a quien Subercaseaux había tratado un poco a la ligera, calificándolo de "calder". Respondió a la intersección, diciendo que todo autor tiene sus hiles y sus cosas banales y que Lamartine estaba dentro de una corriente romántica que correspondía a una época determinada, pero no a la eternidad, como Homero.

Terminada la entrevista, que fue aplaudida con calor, el Director del Instituto ofreció un coctel a los asistentes, quienes tuvieron así oportunidad de seguir departando y cambiando impresiones con el escritor, cuyas observaciones llenas de humorismo, se vieron jaladas por las carcajadas del numeroso público allí presente.

PALABRAS CRUZADAS

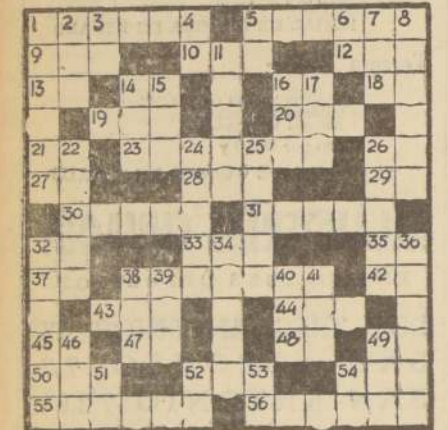

- HORIZONTALES**
- 1.- Hacienda de campo, con huerta, caserío y establo.
 - 2.- Hombre muy sabio en cualquier arte o ciencia.
 - 3.- Diosa de la aurora en la mitología griega.
 - 4.- Embrollo, enredo.
 - 5.- Pron. demostrativo.
 - 6.- Adverbio de afirmación.
 - 7.- Afluente del río Aar, en Suiza.
 - 8.- Artículo.
 - 9.- Percibir un sonido.
 - 10.- Archipiélago malayo.
 - 11.- Adjetivo posesivo, fem.
 - 12.- El primero en su clase.
 - 13.- Que existe desde hace mucho tiempo.
 - 14.- Se dirige a un lugar.
 - 15.- Nota musical.
 - 16.- Raspa la superficie de una cosa.
 - 17.- Símbolo del triduo.
 - 18.- Cuna o alca.
 - 19.- Entre los romanos, almas de los muertos consideradas como divinidad.
 - 20.- Primera palabra del himno de San Juan Bautista.
 - 21.- Prejicio que significa tres.
 - 22.- Predio privado.
 - 23.- Siglas de la República Argentina.
 - 24.- Ciertas molduras en puertas y ventanas.
 - 25.- Letra griega.
 - 26.- Rey legendario de Troya, fundador de Ilión.
 - 27.- Prep. inseparable que significa de la parte de acá.
- VERTICALES**
- 1.- Concebir, preñar.
 - 2.- Corté menudamente con los dientes una cosa dura.
 - 3.- El primero en su clase.
 - 4.- Símbolo del aluminio.
 - 5.- Nota musical.
 - 6.- Infusión.
 - 7.- Mamífero carnívoro planigrado.
 - 8.- Gobernador como rey.
 - 9.- Península de Asia meridional.
 - 10.- Altar en que se ofrecen sacrificios.
 - 11.- Todavía.
 - 12.- Género de aves corredoras de Australia.
 - 13.- Ata con sogas o cuerdas.
 - 14.- Reunión de personas que siguen la misma doctrina.
 - 15.- Artificio, artimaña.
 - 16.- Expresar su dolor con sonidos quejumbrosos.
 - 17.- Ministro de un príncipe musulmán.
 - 18.- Montón, cadena de montañas entre Europa y Asia.
 - 19.- Acción de regar.
 - 20.- Idea que se tiene de una cosa.
 - 21.- Cerveza inglesa ligera.
 - 22.- Apócope de tono.
 - 23.- Repetición de un sonido.
 - 24.- Adv. lat. que significa literalmente.
 - 25.- Animal vertebrado ovíparo, cubierto de plumas.
 - 26.- Adj. posesivo, fem.
 - 27.- Alteza Real (siglas).
 - 28.- Símbolo del cobalto.
 - 29.- Antes de Cristo (siglas).
 - 30.- Doble consonante.

RESULTADO DEL PUZZLE ANTERIOR

ACALAMA CASCAR
FACAL ABUELO
LE COCTOR LE
URDASEAN AD
ANDINA RABINO
EABA RADAR
LE NE
CHARA APANA
HORADA ANALES
ACOCALO VI
MISEDANAL
ACABAR MARIO
LORENA OSEKAS

Prohibido hablar de divorcios obtenidos en el extranjero

BUENOS AIRES, 22 (UPI). Alberto Prebisch, el Alcalde más enérgico que ha tenido en muchos años esta capital, prohibió hoy toda mención en público sobre divorcios obtenidos en el extranjero.

En Argentina no existe la ley del divorcio y la única salida para los conyugues en discordia es la separación legal, pero con la impedimento de que ninguno de ellos pueda volver a contraer matrimonio legalmente.

Uruguay, del otro lado del río, tiene ley de divorcio y también permite volver a casarse al cabo de una breve residencia allí. También fluye por correo, numerosa correspondencia con las "fábricas" de divorcios mexicanas. Las Cortes argentinas no reconocen ninguna de las dos cosas.

El Alcalde porteño ha querido asegurarse de que no haya subterfugios y ha extendido la prohibición hacia los anuncios de tipo discreto que dicen, por ejemplo, "se arreglan asuntos de familia".

Por otra parte, existen varias agencias matrimoniales que alegan realizar un negocio lucrativo rescatando de la soledad de la gran ciudad a hombres y mujeres solteros, propiciando su unión matrimonial.

Los continentes se desplazan a velocidad de 3 centímetros por año

Científico canadiense estima que los movimientos geológicos llegan a mil millas cada 50 millones de años. América del Sur y África Occidental, calzan entre sí, como un guante.

BERKELEY, California, 22 (UPI). Un hombre de ciencia canadiense cree que los movimientos geológicos de la Tierra son tan grandes que los continentes enteros se mueven a velocidades que llegan a las mil millas cada 50 millones de años, o sea, unos tres centímetros de desplazamiento por año.

El Dr. J. Tuzo Wilson, Director del Instituto de Ciencias de la Tierra de la Universidad de Toronto, dijo ayer, al hablar ante 3.000 delegados de la Unión Internacional de Geodesta y Geofísica, que ha encontrado pruebas en relación con su teoría en la distribución del magnetismo en rocas de antiguísimas formaciones, en las islas volcánicas del talud submarino del Atlántico y del Pacífico, en los fósiles tropicales hallados en los huesos polares y en los rastros de glaciares en los trópicos actuales.

El científico canadiense revela que el medio del Atlántico está surcado, de norte a sur casi, por una fisura que también se ha notado en el Océano Índico y en el Pacífico. Esta fisura sería la resultante del empuje de adentro hacia afuera y la posterior pérdida de calor que permitió el endurecimiento de la corteza.

Si los cálculos no fallan, dentro de poco tiempo, algunos millones de años, California acabará por separarse totalmente del actual territorio estadounidense y se convertirá en una nueva y larga isla. Lo mismo podría estar ocurriendo en el Mar Rojo, para dar lugar, eventualmente, a una división entre África y Asia.

El doctor Wilson dice que el núcleo de la Tierra, formado por materiales en fusión, tiende a expandirse debido al movimiento de rotación del globo y hace presión contra la cubierta terrestre, de consistencia casi plástica, que, por lo tanto, se eleva en algunos puntos y luego al sube y al bajar la corteza, puede desplazarse en un sentido lateral. Esto es evidentemente lo que ha dado lugar a la separación de América del Sur y de África.

ANTEOJOS
SANTIAGO
AGUSTINAS 1050 ESQ. ZANCOERA
TEL: 88075 / CS 114 3898

JUAN MARINO



DICK TRACY



POR SAM LEFF



POR CHESTER GOULD



TARZAN



RAMONA



Cartas al Director

Las cartas que se publican en esta sección, deben ser firmadas y con indicación de nombre, dirección y número de correo, para que el autor pueda ser contactado en caso de ser necesario.

1162) Perjudicial escape de agua potable

Señor Director:
En calle Bascuñán Guerrero con Subercaseaux está saliendo el agua en grandes cantidades debajo del pavimento. Esta pérdida de vital elemento es perjudicial para todos los habitantes de este sector.

Ojalá las autoridades de la Empresa de Agua Potable, que siempre actúan rápidamente a cualquier denuncia que el público haga sobre esta materia, tomen las medidas del caso para arreglar este desperfecto.

Sin otro particular, atentamente de Ud.,
Los vecinos de Bascuñán Guerrero.

1163) Falla de un grifo perjudica a todo un barrio

Señor Director:
En Av. Portales esquina de N.º 3764782.

Así Atendemos al Público

Se dará mayor atención habitantes de una Población

Carlos Becerra Gómez, secretario de la Población, nos envió una carta señalando que en la Población "Simón Bolívar", en Quinta Normal, los vecinos deben sufrir las molestias del mal funcionamiento del servicio de extracción domiciliar de basuras, que es municipal, según tengo entendido, funciona tarde, mal y nunca. A veces trascurren semanas y el camión recolector no pasa por la Población. Como usted comprende, los vecinos sufren grandes molestias, creando

SINTONIZADORES FM
TEVELECTRIC LTD
AGUSTINAS 853, of. 819, Tel. 397323

CORPORACION DE LA VIVIENDA

SUBDEPARTAMENTO DE PROPIEDAD

Pobl. "Ministro Manuel Rengifo" de Buin

Se comunica a los postulantes a viviendas definitivas en la localidad de Buin, que la selección de las mismas se realizará en la Oficina Municipal de Buin, el día 27 de noviembre de 1960, a las 10 horas, en la sede de la Corporación de la Vivienda, en la Oficina Municipal de Buin, primer piso, en el edificio de la Municipalidad de Buin, entre las 10 y las 12 horas, desde las 10 horas.

VICEPRESIDENTE EJECUTIVO

Por Edgard Rice



POR JORGE PALACIO

